

KABUPATEN BULUKUMBA DALAM ANGKA

BULUKUMBA REGENCY IN FIGURES

2022



**BADAN PUSAT STATISTIK
KABUPATEN BULUKUMBA**

KABUPATEN BULUKUMBA DALAM ANGKA

BULUKUMBA REGENCY IN FIGURES

2022



**BADAN PUSAT STATISTIK
KABUPATEN BULUKUMBA**

KABUPATEN BULUKUMBA DALAM ANGKA
Bulukumba Regency in Figures
2022

ISSN: 0215-658X

No. Publikasi/Publication Number: 73020.2201

Katalog /Catalog: 1102001.7302

Ukuran Buku/Book Size: 14,8 cm x 21 cm

Jumlah Halaman/Number of Pages : xxxix + 271 hal/pages

Naskah/Manuscript:

BPS Kabupaten Bulukumba

BPS-Statistics of Bulukumba Regency

Penyunting/Editor:

BPS Kabupaten Bulukumba

BPS-Statistics of Bulukumba Regency

Desain Kover/Cover Design:

Fungsi Integrasi Pengolahan dan Diseminasi Statistik

Function of Integration Processing and Statistics Dissemination

Ilustrasi Kover/Cover Illustration:

Pantai Tanjung Bira/Tanjung Bira Beach

Diterbitkan oleh/Published by:

©BPS Kabupaten Bulukumba/*BPS-Statistics of Bulukumba Regency*

Dicetak oleh/Printed by:

BPS Kabupaten Bulukumba/*BPS-Statistics of Bulukumba Regency*

Dilarang mengumumkan, mendistribusikan, mengomunikasikan, dan/atau menggandakan sebagian atau seluruh isi buku ini untuk tujuan komersil tanpa izin tertulis dari Badan Pusat Statistik.

Prohibited to announce, distribute, communicate, and/or copy part or all of this book for commercial purpose without permission from BPS-Statistics Indonesia.

TIM PENYUSUN/TEAM MEMBERS

Pengarah/Director

Drs. Mattaliu

Penanggung Jawab/Persons in Charge

Drs. Mattaliu

Penyunting/Editors

Syamsuar, S.Si

Pengolah Data dan Penulis Naskah/Data Processing and Authors

Volandio Ardhian Rastantra, S.Tr.Stat.

Penata Letak/Layout Designers

Volandio Ardhian Rastantra, S.Tr.Stat.

<https://bulukumbakab.bip.go.id>

KONTRIBUTOR DATA/DATA CONTRIBUTOR

1. Kementerian Agama/*Ministry of Religious Affair*
2. Kementerian Pendidikan dan Kebudayaan/*The Ministry of Education and Culture*
3. Badan Meteorologi Klimatologi dan Geofisika/*Meteorological, Climatology, and Geophysical Agency*
4. Badan Pusat Statistik/*BPS-Statistics Indonesia*
5. Badan Pertanahan Kabupaten Bulukumba/*National Landagency of Bulukumba Regency*
6. DPRD Kabupaten Bulukumba/*Regional House of Representatives of Bulukumba Regency*
7. Badan Kepegawaian dan Pengembangan Sumber Daya Manusia Bulukumba / *Personnel Excercise and Educational Board of Bulukumba*
8. Badan Pengelolaan Keuangan Daerah Kabupaten Bulukumba/*Financial Management Board Bulukumba Regency*
9. Dinas Kesehatan Kabupaten Bulukumba/*Health Service of Bulukumba Regency*
10. BKKBN Kabupaten Bulukumba/*BKKBN of Bulukumba Regency*
11. Kepolisian Resort Kabupaten Bulukumba/*District Police Office of Bulukumba Regency*
12. Dinas Pertanian dan Ketahanan Pangan Kabupaten Bulukumba/*Agriculture and Food Security Office of Bulukumba Regency*
13. Dinas Perikanan Kabupaten Bulukumba/*Fishery Office of Bulukumba Regency*
14. PLN Bulukumba/*PLN of Bulukumba*
15. PDAM Bulukumba/*PDAM of Bulukumba*
16. Dinas Bina Marga Kabupaten Bulukumba/*Service for Road Construction of Bulukumba Regency*
17. Dinas Koperasi, Usaha Kecil Menengah Kabupaten Bulukumba/*Cooperate and UMKM of Bulukumba Regency*

PETA WILAYAH KABUPATEN BULUKUMBA
MAP OF BULUKUMBA REGENCY



KEPALA BPS KABUPATEN BULUKUMBA
CHIEF STATISTICIAN OF BULUKUMBA REGENCY



DRS. MATTALIU



KATA PENGANTAR

Kabupaten Bulukumba Dalam Angka 2022 merupakan publikasi tahunan yang diterbitkan oleh BPS Kabupaten Bulukumba yang menyajikan beragam jenis data yang bersumber dari BPS dan dinas lain. Publikasi ini memuat gambaran umum tentang keadaan geografi dan iklim, pemerintahan, serta perkembangan kondisi sosial demografi dan perekonomian di Kabupaten Bulukumba. Implementasi Sistem Informasi Manajemen Data Statistik Terintegrasi (SIMDASI) dilakukan dalam penyusunan publikasi Kabupaten Bulukumba Dalam Angka 2022 untuk mendukung terciptanya Satu Data Indonesia.

Publikasi ini dapat terwujud berkat kerjasama dan partisipasi dari berbagai pihak. Kepada semua pihak yang telah memberikan kontribusi kami sampaikan terima kasih. Semoga publikasi yang disajikan bermanfaat untuk berbagai keperluan. Kami mengharapkan saran dan tanggapan dari para pengguna publikasi ini untuk perbaikan pada edisi yang akan datang.

Bulukumba, Februari 2022
Kepala BPS
Kabupaten Bulukumba



Drs. Mattaliu



PREFACE

Bulukumba Regency in Figures 2022 is an annual publication published by BPS Bulukumba Regency which present various types of data sourced from BPS and other institutions. This publication contains a general description of the geographical and climatic conditions, governance, and the development of sociodemographic and economic condition in Bulukumba. Implementation of Integrated Statistical Data Management Information System (SIMDASI) was carried out in preparation the publication of Bulukumba Regency in Figures 2022 to support the creation of Indonesian Data One.

This publication can be realized thanks to cooperation and participation of various parties. We would like to thank all parties who have contributed. Hopefully the publications presented are useful for various purposes. We expect suggestions and responses from users of this publication for improvement in future editions.

*Bulukumba , February 2022
Chief Statistician of
Bulukumba Regency*



Drs. Mattaliu

DAFTAR ISI / CONTENTS

	Halaman Page
Kata Pengantar/ <i>Preface</i>	xi
Daftar Isi/ <i>Contents</i>	xiii
Daftar Tabel/ <i>List of Tables</i>	xv
Daftar Singkatan/ <i>List of Abbreviations</i>	xxxviii
Statistik Kunci/ <i>Key Statistics</i>	xxxix
1. Geografi dan Iklim/ <i>Geography and Climate</i>	1
2. Pemerintahan/ <i>Government</i>	15
3. Penduduk dan Ketenagakerjaan/ <i>Population and Employment</i>	35
4. Sosial dan Kesejahteraan Rakyat/ <i>Social and Welfare</i>	53
5. Pertanian, Kehutanan, Peternakan, dan Perikanan/ <i>Agriculture, Forestry, Livestock, and Fishery</i>	123
6. Industri, Pertambangan, dan Energi/ <i>Industry, Mining, and Energy</i>	179
7. Pariwisata/ <i>Tourism</i>	189
8. Transportasi dan Komunikasi/ <i>Transportation and Communication</i>	197
9. Perbankan, Koperasi, dan Harga-harga/ <i>Banking, Cooperative, dan Prices</i>	209
10. Pengeluaran Penduduk/ <i>Population Expenditure</i>	227
11. Perdagangan/ <i>Trade</i>	237
12. Sistem Neraca Regional/ <i>System of Regional Accounts</i>	245
13. Perbandingan Antar Kabupaten/Kota/ <i>Regency/Municipal Comparison</i>	263

DAFTAR TABEL/LIST OF TABLES

Halaman
Page

1.	GEOGRAFI DAN IKLIM/GEOGRAPHY AND CLIMATE	
1.1	KEADAAN GEOGRAFI	
	GEOGRAPHY CONDITION	
1.1.1	Luas Daerah dan Jumlah Pulau Menurut Kecamatan di Kabupaten Bulukumba, 2021 <i>Total Area and Number of Islands by Subdistrict in Bulukumba Regency, 2021</i>	8
1.1.2	Tinggi Wilayah dan Jarak ke Ibukota Kabupaten/Kota Menurut Kecamatan di Kabupaten Bulukumba, 2021 <i>Altitude and Distance to the Capital of Regency/Municipality by Subdistrict in Bulukumba Regency, 2021</i>	10
1.2	KEADAAN IKLIM	
	CLIMATE CONDITION	
1.2.1	Pengamatan Unsur Iklim Menurut Bulan di Stasiun Klimatologi Maros, 2021 <i>Observation of Climate Elements By Months at Maros Climatologi Station, 2021</i>	11
2.	PEMERINTAHAN/GOVERNMENT	
2.1	WILAYAH ADMINISTRATIF	
	ADMINISTRATIVE AREA	
2.1.1	Jumlah Desa ¹ /Kelurahan Menurut Kecamatan di Kabupaten Bulukumba, 2017–2021 <i>Number of Villages¹/Kelurahan by Subdistrict in Bulukumba Regency, 2017–2021</i>	22
2.2	DEWAN PERWAKILAN RAKYAT DAERAH	
	REGIONAL HOUSE OF REPRESENTATIVE	
2.2.1	Jumlah Anggota Dewan Perwakilan Rakyat Daerah Menurut Partai Politik dan Jenis Kelamin di Kabupaten Bulukumba, 2021 <i>Number of Regional House of Representatives's Members by Political Parties and Sex in Bulukumba Regency 2021</i>	23

2.3 SUMBER DAYA MANUSIA

HUMAN RESOURCES

2.3.1	Jumlah Pegawai Negeri Sipil Menurut Jabatan dan Jenis Kelamin di Kabupaten Bulukumba, Desember 2020 dan Desember 2021 <i>Number of Civil Servants by Occupation and Sex in Bulukumba Regency, December 2020 and December 2021</i>	24
2.3.2	Jumlah Pegawai Negeri Sipil Menurut Tingkat Pendidikan dan Jenis Kelamin di Kabupaten Bulukumba, Desember 2020 dan Desember 2021	26
	<i>Number of Civil Servants by Educational Level and Sex in Bulukumba Regency, Desember 2020 and Desember 2021</i>	26
2.3.3	Jumlah Pegawai Negeri Sipil Menurut Tingkat Kepangkatan dan Jenis Kelamin di Kabupaten Bulukumba, Desember 2020 dan Desember 2021 <i>Number of Civil Servants by Hierarchy and Sex in Bulukumba Regency, Desember 2020 and Desember 2021</i>	28

2.4 KEUANGAN PEMERINTAH

GOVERNMENT FINANCE

2.4.1	Realisasi Pendapatan Pemerintah Kabupaten Bulukumba Menurut Jenis Pendapatan (ribu rupiah), 2017–2020 <i>Actual Bulukumba Regency Government Revenues by Kind of Revenues (thousand rupiahs), 2017–2020</i>	30
2.4.2	Realisasi Belanja Pemerintah Kabupaten Bulukumba Menurut Jenis Belanja (ribu rupiah), 2018–2020 <i>Actual Bulukumba Regency Government Expenditures by Kind of Expenditures (thousand rupiahs), 2018–2020</i>	32
2.4.3	Realisasi Belanja Pemerintah Kabupaten Bulukumba Menurut Jenis Belanja (ribu rupiah), 2021 <i>Actual Bulukumba Regency Government Expenditures by Kind of Expenditures (thousand rupiahs), 2021</i>	34

3.	PENDUDUK DAN KETENAGAKERJAAN/ POPULATION AND EMPLOYMENT	
3.1	PENDUDUK POPULATION	
3.1.1	Penduduk, Laju Pertumbuhan Penduduk, Distribusi Persentase Penduduk, Kepadatan Penduduk, Rasio Jenis Kelamin Penduduk Menurut Kecamatan di Kabupaten Bulukumba, 2021 <i>Population, Population Growth Rate, Percentage Distribution of Population, Population Density, and Population Sex Ratio by Subdistrict in Bulukumba Regency, 2021</i>	44
3.1.2	Jumlah Penduduk Menurut Kelompok Umur dan Jenis Kelamin di Kabupaten Bulukumba, 2021 <i>Population by Age Groups and Sex in Bulukumba Regency, 2021</i>	47
3.2	KETENAGAKERJAAN EMPLOYMENT	
3.2.1	Jumlah Penduduk Berumur 15 Tahun Keatas Menurut Jenis Kegiatan Selama Seminggu yang Lalu dan Jenis Kelamin di Kabupaten Bulukumba, 2021 <i>Population Aged 15 Years and Over by Type of Activity During The Previous Week and Sex in Bulukumba Regency, 2021</i>	48
3.2.2	Penduduk Berumur 15 Tahun ke Atas Menurut Pendidikan Tertinggi yang Ditamatkan dan Jenis Kegiatan Selama Seminggu yang Lalu di Kabupaten Bulukumba, 2021 <i>Population 15 Years of Age and Over by Educational Attainment and Type of Activity During the Previous Week in Bulukumba Regency, 2021</i>	49
3.2.3	Penduduk Berumur 15 Tahun Ke Atas yang Bekerja Selama Seminggu yang Lalu Menurut Status Pekerjaan Utama dan Jenis Kelamin di Kabupaten Bulukumba, 2021 <i>Population 15 Years of Age and Over who Worked During The Previous Week by Main Employment Status and Sex in Bulukumba Regency, 2021</i>	51

3.2.4	Penduduk Berumur 15 Tahun Ke Atas yang Bekerja Selama Seminggu yang Lalu Menurut Pendidikan yang Ditamatkan dan Jenis Kelamin di Kabupaten Bulukumba, 2021 <i>Population 15 Years of Age and Over who Worked During The Previous Week by Educational Attainment and Sex in Bulukumba Regency, 2021</i>	52
4.	SOSIAL DAN KESEJAHTERAAN RAKYAT/SOCIAL AND WELFARE	
4.1	PENDIDIKAN	
	EDUCATION	
4.1.1	Jumlah Sekolah, Guru, dan Murid Taman Kanak-Kanak (TK) di Bawah Kementerian Pendidikan dan Kebudayaan Menurut Kecamatan di Kabupaten Bulukumba, 2020/2021 dan 2021/2022 <i>Number of Schools, Teachers, and Pupils in Kindergarten Under The Ministry of Education and Culture by Subdistrict in Bulukumba Regency, 2020/2021 and 2021/2022</i>	60
4.1.2	Jumlah Sekolah, Guru, dan Murid Raudatul Athfal (RA) di Bawah Kementerian Agama Menurut Kecamatan di Kabupaten Bulukumba, 2020/2021 dan 2021/2022 <i>Number of Schools, Teachers, and Pupils in Raudatul Athfal (RA) Under The Ministry of Religious Affairs by Subdistrict in Bulukumba Regency, 2020/2021 and 2021/2022</i>	63
4.1.3	Jumlah Sekolah, Guru, dan Murid Sekolah Dasar (SD) di Bawah Kementerian Pendidikan dan Kebudayaan Menurut Kecamatan di Kabupaten Bulukumba, 2020/2021 dan 2021/2022 <i>Number of Schools, Teachers, and Pupils in Primary Schools Under The Ministry of Education and Culture by Subdistrict in Bulukumba Regency, 2020/2021 and 2021/2022</i>	64
4.1.4	Jumlah Sekolah, Guru, dan Murid Madrasah Ibtidaiyah (MI) di Bawah Kementerian Agama Menurut Kecamatan di Kabupaten Bulukumba, 2020/2021 dan 2021/2022 <i>Number of Schools, Teachers, and Pupils in Madrasah Ibtidaiyah (MI) Under The Ministry of Religious Affairs by Subdistrict in Bulukumba Regency, 2020/2021 and 2021/2022</i>	67

4.1.5	<p>Jumlah Sekolah, Guru, dan Murid Sekolah Menengah Pertama (SMP) di Bawah Kementerian Pendidikan dan Kebudayaan Menurut Kecamatan di Kabupaten Bulukumba, 2020/2021 dan 2021/2022</p> <p><i>Number of Schools, Teachers, and Pupils in Lower Secondary Schools Under The Ministry of Education and Culture by Subdistrict in Bulukumba Regency, 2020/2021 and 2021/2022</i></p>	70
4.1.6	<p>Jumlah Sekolah, Guru, dan Murid Madrasah Tsanawiyah (MTs) di Bawah Kementerian Agama Menurut Kecamatan di Kabupaten Bulukumba, 2020/2021 dan 2021/2022</p> <p><i>Number of Schools, Teachers, and Pupils in Madrasah Tsanawiyah (MTs) Under The Ministry of Religious Affairs by Subdistrict in Bulukumba Regency, 2020/2021 and 2021/2022</i></p>	73
4.1.7	<p>Jumlah Sekolah, Guru, dan Murid Sekolah Menengah Atas (SMA) di Bawah Kementerian Pendidikan dan Kebudayaan Menurut Kecamatan di Kabupaten Bulukumba, 2020/2021 dan 2021/2022</p> <p><i>Number of Schools, Teachers, and Pupils in Upper Secondary Schools Under The Ministry of Education and Culture by Subdistrict in Bulukumba Regency, 2020/2021 and 2021/2022</i></p>	76
4.1.8	<p>Jumlah Sekolah, Guru, dan Murid Sekolah Menengah Kejuruan (SMK) di Bawah Kementerian Pendidikan dan Kebudayaan Menurut Kecamatan di Kabupaten Bulukumba, 2020/2021 dan 2021/2022</p> <p><i>Number of Schools, Teachers, and Pupils in Vocational High Schools Under The Ministry of Education and Culture by Subdistrict in Bulukumba Regency, 2020/2021 and 2021/2022</i></p>	79
4.1.9	<p>Jumlah Sekolah, Guru, dan Murid Madrasah Aliyah (MA) di Bawah Kementerian Agama Menurut Kecamatan di Kabupaten Bulukumba, 2020/2021 dan 2021/2022</p> <p><i>Number of Schools, Teachers, and Pupils in Madrasah Aliyah (MA) Under the Ministry of Religious Affairs by Subdistrict in Bulukumba Regency, 2020/2021 and 2021/2022</i></p>	82

4.1.10	Jumlah Desa ¹ /Kelurahan yang Memiliki Fasilitas Sekolah Menurut Kecamatan dan Tingkat Pendidikan di Kabupaten Bulukumba, 2019–2021 <i>Number of Villages¹/Kelurahan Having Educational Facilities by Subdistrict and Educational Level in Bulukumba Regency, 2019–2021</i>	85
4.1.11	Angka Partisipasi Murni (APM) dan Angka Partisipasi Kasar (APK) Menurut Jenjang Pendidikan di Kabupaten Bulukumba, 2020 dan 2021 <i>Net Enrollment Rate and Gross Enrollment Ratio by Educational Level in Bulukumba Regency, 2020 and 2021</i>	90
4.1.12	Persentase Penduduk Berumur 15 Tahun ke Atas yang Melek Huruf Menurut Kelompok Umur di Kabupaten Bulukumba, 2020 dan 2021 <i>Percentage of Literate People Aged 15 Years and Over by Age Group in Bulukumba Regency, 2020 and 2021</i>	91
4.2	KESEHATAN HEALTH	
4.2.1	Jumlah Desa ¹ /Kelurahan Yang Memiliki Sarana Kesehatan Menurut Kecamatan di Kabupaten Bulukumba, 2019–2021 <i>Number of Villages¹/Kelurahan Having Health Facilities by Subdistrict in Bulukumba Regency, 2019–2021</i>	92
4.2.2	Jumlah Tenaga Kesehatan Menurut Kecamatan di Kabupaten Bulukumba, 2021 <i>Number of Health Human Resources by Subdistrict in Bulukumba Regency, 2021</i>	98
4.2.3	Jumlah Rumah Sakit Umum, Rumah Sakit Khusus, Puskesmas, Klinik Pratama, dan Posyandu Menurut Kecamatan di Kabupaten Bulukumba, 2020 dan 2021 <i>Number of General Hospital, Specialized Hospital, Public Health Center, Primary Clinic, and Integrated Health Post by Subdistrict in Bulukumba Regency, 2020 and 2021</i>	100

4.2.4	Persentase Balita Yang Pernah Mendapat Imunisasi Menurut Jenis Imunisasi di Kabupaten Bulukumba, 2019-2021 <i>Percentage of Children Under Five Years Who Had Immunization by Type of Immunization in Bulukumba Regency, 2019-2021</i>	103
4.2.5	Jumlah Kasus 10 Penyakit Terbanyak di Kabupaten Bulukumba, 2021 <i>Number of Cases of the 10 Most Diseases in Bulukumba Regency, 2021</i>	104
4.2.6	Jumlah Bayi Lahir, Bayi Berat Badan Lahir Rendah (BBLR), BBLR Dirujuk, dan Bergizi Buruk di Kabupaten Bulukumba, 2017-2021 <i>Number of Births, Babies with Low Birth Weights (LBW), Treated LBW, and Malnutrition Cases in Bulukumba Regency, 2017-2021</i>	105
4.2.7	Jumlah Ibu Hamil, Melakukan Kunjungan K1, Melakukan Kunjungan K4, Kurang Energi Kronis (KEK), dan Mendapat Tablet Zat Besi (Fe) di Kabupaten Bulukumba, 2017-2021 <i>Number of Pregnant Women, Those with One Visit and four Visits of Antenatal Care, Chronic Energy Deficiency (CED), and Receiving Iron Supplement in Bulukumba Regency, 2016-2020.....</i>	106
4.2.8	Jumlah Kasus HIV/AIDS, IMS, DBD, Diare, TB, dan Malaria Menurut Kecamatan di Kabupaten Bulukumba, 2021 <i>Number of Cases of HIV/AIDS, Sexually Transmitted Infection, Dengue Fever, Diarrhea, Tuberculosis (TB) and Malaria by Subdistrict in Bulukumba Regency, 2021.....</i>	107
4.2.9	Jumlah Klinik Keluarga Berencana (KKB) dan Pos Pelayanan Keluarga Berencana Desa (PPKBD) Menurut Kecamatan di Kabupaten Bulukumba, 2021 <i>Number of Family Planning Clinics and Village Family Planning Service Units by Subdistrict in Bulukumba Regency, 2021</i>	109
4.2.10	Jumlah Klinik Keluarga Berencana (KKB) dan Pos Pelayanan Keluarga Berencana Desa (PPKBD) Menurut Kecamatan di Kabupaten Bulukumba, 2021 <i>Number of Eligible Couples and Family Planning Participants by Subdistrict in Bulukumba Regency, 2021</i>	110

4.3	AGAMA DAN SOSIAL LAINNYA	
	RELIGION AND OTHER SOCIAL AFFAIRS	
4.3.1	Jumlah Penduduk Menurut Kecamatan dan Agama yang Dianut di Kabupaten Bulukumba, 2021 <i>Population by Subdistrict and Religion in Bulukumba Regency, 2021</i>	113
4.3.2	Jumlah Tempat Peribadatan Menurut Kecamatan di Kabupaten Bulukumba, 2021 <i>Number of Places of Worship by Subdistrict in Bulukumba Regency, 2021</i>	114
4.3.3	Jumlah Desa ¹ /Kelurahan yang Mengalami Bencana Alam ² Menurut Kecamatan di Kabupaten Bulukumba, 2019–2021 <i>Number of Villages¹/Kelurahan that Had Natural Disaster² by Subdistrict in Bulukumba Regency, 2019–2021</i>	115
4.4	KEMISKINAN	
	POVERTY	
4.4.1	Garis Kemiskinan, Jumlah, dan Persentase Penduduk Miskin di Kabupaten Bulukumba, 2014–2021 <i>Poverty Line, Number, and Percentage of Poor People in Bulukumba Regency, 2014–2021</i>	118
4.4.2	Indeks Kedalaman Kemiskinan dan Indeks Keparahan Kemiskinan di Kabupaten Bulukumba, 2014–2021 <i>Poverty Gap Index and Poverty Severity Index in Bulukumba Regency, 2014–2021</i>	119
4.5	KRIMINALITAS	
	CRIME	
4.5.1	Jumlah Penyelesaian Tindak Pidana Menurut Kepolisian Sektor di Kabupaten Bulukumba, 2019–2021 <i>Number of Crime Clearance by Subdistrict Police Officer in Bulukumba Regency, 2019–2021</i>	120
4.5.2	Jumlah Tindak Pidana Menurut Kepolisian Sektor di Kabupaten Bulukumba, 2019–2021 <i>Number of Reported Criminal Cases by Subdistrict Police Officer in Bulukumba Regency, 2019–2021</i>	121

5.	PERTANIAN, KEHUTANAN, PETERNAKAN, DAN PERIKANAN/ AGRICULTURE, FORESTRY, LIVESTOCK, AND FISHERY	
5.1	HORTIKULTURA	
	HORTICULTURE	
5.1.1	Luas Panen Tanaman Sayuran Menurut Kecamatan dan Jenis Tanaman di Kabupaten Bulukumba (ha), 2020 dan 2021 ^x <i>Harvested Area of Vegetables by Subdistrict and Kind of Plant in Bulukumba Regency (ha), 2020 and 2021^x</i>	130
5.1.2	Produksi Tanaman Sayuran Menurut Kecamatan dan Jenis Tanaman di Kabupaten Bulukumba (kuintal), 2020 dan 2021 ^x <i>Production of Vegetables by Subdistrict and Kind of Plant in Bulukumba Regency (quintal), 2020 and 2021^x</i>	134
5.1.3	Luas Panen Tanaman Sayuran dan Buah-buahan Semusim Menurut Jenis Tanaman di Kabupaten Bulukumba (ha), 2018–2021 <i>Harvested Area of Seasonal Vegetables and Fruits by Kind of Plant in Bulukumba Regency (ha), 2018–2021</i>	138
5.1.4	Produksi Tanaman Sayuran dan Buah-buahan Semusim Menurut Jenis Tanaman di Kabupaten Bulukumba (kuintal), 2018–2021 <i>Production of Seasonal Vegetables and Fruits by Kind of Plant in Bulukumba Regency (quintal), 2018–2021</i>	139
5.1.5	Luas Panen Tanaman Biofarmaka Menurut Kecamatan dan Jenis Tanaman di Kabupaten Bulukumba (m ²), 2020 dan 2021 ^x <i>Harvested Area of Medicinal Plants by Subdistrict and Kind of Plant in Bulukumba Regency (m²), 2020 and 2021^x</i>	140
5.1.6	Produksi Tanaman Biofarmaka Menurut Kecamatan dan Jenis Tanaman di Kabupaten Bulukumba (kg), 2020 dan 2021 ^x <i>Production of Medicinal Plants by Subdistrict and Kind of Plant in Bulukumba Regency (kg), 2020 and 2021^x</i>	142
5.1.7	Luas Panen Tanaman Biofarmaka Menurut Jenis Tanaman di Kabupaten Bulukumba (m ²), 2018–2021 <i>Harvested Area of Medicinal Plants by Kind of Plant in Bulukumba Regency (m²), 2018–2021</i>	144

5.1.8	Produksi Tanaman Biofarmaka Menurut Jenis Tanaman di Kabupaten Bulukumba (kg), 2018–2021 <i>Production of Medicinal Plants by Kind of Plant in Bulukumba Regency (kg), 2018–2021</i>	145
5.1.9	Luas Panen Tanaman Hias Menurut Kecamatan dan Jenis Tanaman di Kabupaten Bulukumba (m ²), 2020 dan 2021 ^x <i>Harvested Area of Ornamental Plants by Subdistrict and Kind of Plant in Bulukumba Regency (m²), 2020 and 2021^x</i>	146
5.1.10	Produksi Tanaman Hias Menurut Kecamatan dan Jenis Tanaman di Kabupaten Bulukumba (tangkai), 2020 dan 2021 ^x <i>Production of Ornamental Plants by Subdistrict and Kind of Plant in Bulukumba Regency (stalks), 2020 and 2021^x</i>	148
5.1.11	Luas Panen Tanaman Hias Menurut Jenis Tanaman di Kabupaten Bulukumba (m ²), 2018–2021 <i>Harvested Area of Ornamental Plants by Kind of Plant in Bulukumba Regency (m²), 2018–2021</i>	150
5.1.12	Produksi Tanaman Hias Menurut Jenis Tanaman di Kabupaten Bulukumba (tangkai), 2018–2021 <i>Production of Ornamental Plants by Kind of Plant n Bulukumba Regency (stalks), 2018–2021</i>	151
5.1.13	Produksi Buah-buahan Menurut Kecamatan dan Jenis Tanaman di Kabupaten Bulukumba (kuintal), 2020 dan 2021 ^x <i>Production of Fruits by Subdistrict and Kind of Plant in Bulukumba Regency (kuintal), 2020 and 2021^x</i>	152
5.1.14	Produksi Buah-Buahan dan Sayuran Tahunan Menurut Jenis Tanaman di Kabupaten Bulukumba (kuintal), 2018–2021 <i>Production of Annual Fruits and Vegetables by Kind of Plant in Bulukumba Regency (quintal), 2018–2021</i>	156
5.2	PERKEBUNAN	
	ESTATE CROPS	
5.2.1	Luas Areal Tanaman Perkebunan Menurut Kecamatan dan Jenis Tanaman di Kabupaten Bulukumba (ha), 2020 dan 2021 ^x <i>Planted Area of Estate Crops by Subdistrict and Type of Crops in Bulukumba Regency (ha), 2020 and 2021^x</i>	157

5.2.2	Produksi Perkebunan Menurut Kecamatan dan Jenis Tanaman di Kabupaten Bulukumba (ton), 2020 dan 2021* <i>Production of Estate by Subdistrict and Type of Crops in Bulukumba Regency (ton), 2020 and 2021*</i>	161
5.3	KEHUTANAN FORESTRY	
5.3.1	Luas Kawasan Hutan dan Perairan Menurut Kecamatan di Kabupaten Bulukumba (hektar), 2021 <i>Forest and Inland Water Area by Subdistrict in Bulukumba Regency (hectare), 2021</i>	165
5.4	PETERNAKAN LIVESTOCK	
5.4.1	Populasi Ternak/Unggas Menurut Jenis Ternak/Unggas di Kabupaten Bulukumba, 2019-2021 <i>Livestock/Poultry Population by Kind of Livestock/Poultry in Bulukumba Regency, 2019-2021</i>	167
5.4.2	Jumlah Ternak/Unggas yang Dipotong Menurut Jenis Ternak/Unggas di Kabupaten Bulukumba, 2019-2021 <i>Livestock/Poultry Slaughtered by Kind of Livestock/Poultry in Bulukumba Regency, 2019-2021</i>	168
5.5	PERIKANAN FISHERY	
5.5.1	Jumlah Rumah Tangga Perikanan Tangkap Menurut Kecamatan dan Subsektor di Kabupaten Bulukumba, 2020 dan 2021 <i>Number of Fish Capture Households by Subdistrict and Subsector in Bulukumba Regency, 2020 and 2021</i>	169
5.5.2	Produksi Perikanan Tangkap Menurut Kecamatan dan Subsektor di Kabupaten Bulukumba (ton), 2020 dan 2021 <i>Production of Fish Capture by Subdistrict and Subsector in Bulukumba Regency (ton), 2020 and 2021</i>	171
5.5.3	Jumlah Rumah Tangga Perikanan Budidaya Menurut Kecamatan dan Jenis Budidaya di Kabupaten Bulukumba, 2021 <i>Number of Aquaculture Households by Subdistrict and Type of Aquaculture in Bulukumba Regency, 2021</i>	173

5.5.4	Produksi Perikanan Budidaya Menurut Kecamatan dan Jenis Budidaya di Kabupaten Bulukumba (Ton), 2021 <i>Production of Aquaculture by Subdistrict and Type of Aquaculture in Bulukumba Regency (Ton), 2021</i>	175
5.5.5	Jumlah Perahu/Kapal Menurut Kecamatan dan Jenis Kapal di Kabupaten Bulukumba, 2021 <i>Number of Fishing Boats by Subdistrict and Type of Boat in Bulukumba Regency, 2021</i>	177
6.	INDUSTRI, PERTAMBANGAN, DAN ENERGI/ INDUSTRY, MINING, AND ENERGY	
6.1	Daya Terpasang, Produksi, dan Distribusi Listrik PT. PLN (Persero) pada Cabang/Ranting PLN Menurut Kecamatan di Kabupaten Bulukumba, 2021 <i>Installed Electricity Power, Production, and Distribution of PT. PLN (Persero) at PLN Branch by Subdistrict in Bulukumba Regency, 2021</i> ...	186
6.2	Jumlah Pelanggan Listrik Menurut Kecamatan di Kabupaten Bulukumba, 2017–2021 <i>Number of Electricity Customers by Subdistrict in Bulukumba Regency, 2017–2021</i>	187
6.3	Jumlah Pelanggan dan Air yang Disalurkan Menurut Kecamatan di Kabupaten Bulukumba, 2021 <i>Number of Customers and Distributed Water by Subdistrict in Bulukumba Regency, 2021</i>	188
7.	PARIWISATA/TOURISM	
7.1	Jumlah Rumah Makan/Restoran Menurut Kecamatan di Kabupaten Bulukumba, 2018–2021 <i>Number of Restaurants by Subdistrict in Bulukumba Regency, 2018–2021</i>	196

8.	TRANSPORTASI DAN KOMUNIKASI/ TRANSPORTATION AND COMMUNICATION	
8.1	TRANSPORTASI TRANSPORTATION	
8.1.1	Panjang Jalan ¹ Menurut Tingkat Kewenangan Pemerintahan di Kabupaten Bulukumba (km), 2019–2021 <i>Length of Roads¹ by Level of Government Authority in Bulukumba Regency (km), 2019–2021</i>	204
8.1.2	Panjang Jalan Menurut Jenis Permukaan Jalan di Kabupaten Bulukumba (km), 2019–2021 <i>Length of Roads by Type of Road Surface in Bulukumba Regency (km), 2019–2021</i>	205
8.1.3	Panjang Jalan Menurut Kondisi Jalan di Kabupaten Bulukumba (km), 2019–2021 <i>Length of Roads by Condition of Roads in Bulukumba Regency (km), 2019–2021</i>	206
8.2	KOMUNIKASI COMMUNICATION	
8.2.1	Jumlah Kantor Pos Pembantu Menurut Kecamatan di Kabupaten Bulukumba, 2018–2021 <i>Number of Post Offices Subsidiaries by Subdistrict in Bulukumba Regency, 2018–2021</i>	207
9.	PERBANKAN, KOPERASI, DAN HARGA- HARGA/BANKING, COOPERATIVE, AND PRICES	
9.1	Jumlah Koperasi Aktif Menurut Kecamatan di Kabupaten Bulukumba, 2018–2021 <i>Number of Active Cooperative by Subdistrict in Bulukumba Regency, 2018–2021</i>	216
9.2	Jumlah Koperasi Menurut Jenis Koperasi dan Kecamatan di Kabupaten Bulukumba, 2021 <i>Number of Cooperative by Kind of Cooperative and Subdistrict in Bulukumba Regency, 2021</i>	217

9.3	Indeks Harga Konsumen per Bulan Menurut Kelompok Pengeluaran (2018=100) di Kabupaten Bulukumba, 2021 <i>Consumer Price Index per Month by Expenditure Group (2018=100) in Bulukumba Regency, 2021</i>	218
9.4	Laju Inflasi Bulanan Menurut Kelompok Pengeluaran (2018=100) di Kabupaten Bulukumba, 2021 <i>Monthly Inflation Rate by Expenditure Group (2018=100) in Bulukumba Regency, 2021</i>	222
10.	PENGELUARAN PENDUDUK/POPULATION EXPENDITURE	
10.1	Rata-rata Pengeluaran per Kapita Sebulan Menurut Kelompok Komoditas (rupiah) di Kabupaten Bulukumba, 2020 dan 2021 <i>Monthly Average Expenditure per Capita by Commodity Group (rupiahs) in Bulukumba Regency, 2020 and 2021</i>	234
10.2	Persentase Pengeluaran per Kapita Sebulan Menurut Kelompok Komoditas di Kabupaten Bulukumba, 2020 dan 2021 <i>Percentage of Monthly Expenditure per Capita by Commodity Group in Bulukumba Regency, 2020 and 2021</i>	235
10.3	Persentase Penduduk Menurut Golongan Pengeluaran Per Kapita Sebulan di Kabupaten Bulukumba, 2021 <i>Percentage of Population by Class of Monthly Expenditure per Capita in Bulukumba Regency, 2021</i>	236
11.	PERDAGANGAN/TRADE	
11.1	Jumlah Sarana Perdagangan Menurut Jenisnya di Kabupaten Bulukumba, 2018–2021 <i>Number of Trading Facilities by Type of Facility in Bulukumba Regency, 2018–2021</i>	244
12.	SISTEM NERACA REGIONAL/SYSTEM OF REGIONAL ACCOUNTS	
12.1.	Produk Domestik Regional Bruto Atas Dasar Harga Berlaku Menurut Lapangan Usaha di Kabupaten Bulukumba (miliar rupiah), 2017–2021 <i>Gross Regional Domestic Product at Current Market Prices by Industry in Bulukumba Regency (billion rupiahs), 2017–2021</i>	252

12.2	Produk Domestik Regional Bruto Atas Dasar Harga Konstan 2010 Menurut Lapangan Usaha di Kabupaten Bulukumba (miliar rupiah), 2017–2021 <i>Gross Regional Domestic Product at 2010 Constant Market Prices by Industry in Bulukumba Regency (billion rupiahs), 2017–2021</i>	254
12.3	Distribusi Persentase Produk Domestik Regional Bruto Atas Dasar Harga Berlaku Menurut Lapangan Usaha di Kabupaten Bulukumba, 2017–2021 <i>Percentage Distribution of Gross Regional Domestic Product at Current Market Prices by Industry in Bulukumba Regency, 2017–2021</i>	256
12.4	Laju Pertumbuhan Produk Domestik Regional Bruto Atas Dasar Harga Konstan 2010 Menurut Lapangan Usaha di Kabupaten Bulukumba (persen), 2017–2021 <i>Growth Rate of Gross Regional Domestic Product at 2010 Constant Market Prices by Industry in Bulukumba Regency (percent), 2017–2021</i>	258
12.5	Produk Domestik Regional Bruto Atas Dasar Harga Berlaku Menurut Jenis Pengeluaran di Kabupaten Bulukumba (miliar rupiah), 2017–2021 <i>Gross Regional Domestic Product at Current Market Prices by Type of Expenditure in Bulukumba Regency (billion rupiahs), 2017–2021</i>	260
12.6	Produk Domestik Regional Bruto Atas Dasar Harga Konstan 2010 Menurut Jenis Pengeluaran di Kabupaten Bulukumba (miliar rupiah), 2017–2021 <i>Gross Regional Domestic Product at 2010 Constant Market Prices by Type of Expenditure in Bulukumba Regency (billion rupiahs), 2017–2021</i>	261
13.	PERBANDINGAN ANTAR KABUPATEN/ KOTA/ REGENCY/MUNICIPAL COMPARISON	
13.1	Jumlah Penduduk Menurut Kabupaten/Kota di Provinsi Sulawesi Selatan, 2017–2021 <i>Population by Regency/Municipality in South Sulawesi Province, 2017–2021</i>	268

13.2	<p>Laju Pertumbuhan Produk Domestik Regional Bruto Atas Dasar Harga Konstan 2010 Menurut Kabupaten/ Kota di Provinsi Sulawesi Selatan (persen), 2017–2021 <i>Rate of Growth of Gross Regional Domestic Products at Constant 2010 Prices by Regency/Municipality in South Sulawesi Province (percent), 2017–2021</i>.....</p>	269
13.3	<p>Jumlah Penduduk Miskin Menurut Kabupaten/Kota di Provinsi Sulawesi Selatan (ribu), 2017–2021 <i>Number of Poor Population by Regency/Municipality in South Sulawesi Province (thousand), 2017–2021</i></p>	270
13.4	<p>Indeks Pembangunan Manusia Menurut Kabupaten/ Kota di Provinsi Sulawesi Selatan, 2017–2021 <i>Human Development Index by Regency/Municipality in South Sulawesi Province, 2017–2021</i></p>	271

<https://bulukumbakab.bps.go.id>

DAFTAR GAMBAR/LIST OF FIGURES

	Halaman Page
1.1 Luas Daerah menurut Kecamatan (%), 2021 <i>Area of Subdistrict (%), 2021</i>	6
1.2 Jarak dari Ibukota Kecamatan ke Ibukota Kabupaten di Kabupaten Bulukumba (km), 2021 <i>Distance between Subdistrict Capital and Regency Capital in Bulukumba Regency (km), 2021</i>	7
2.1 Jumlah Pegawai Negeri Sipil Menurut Golongan dan Jenis Kelamin di Kabupaten Bulukumba, 2021 <i>Number of Civil Servants by Hierarchy and Sex in Bulukumba Regency, 2021</i>	20
2.2 Persentase Realisasi Pendapatan Pemerintah Kabupaten Bulukumba Menurut Jenis Pendapatan (ribu rupiah), 2021 <i>Percentage of Actual Bulukumba Regency Government Revenues by Kind of Revenues (thousand rupiahs), 2021</i>	21
3.1 Persentase Penduduk Menurut Kecamatan di Kabupaten Bulukumba, 2021 <i>Percentage Distribution of Population by Subdistrict in Bulukumba Regency, 2021</i>	42
3.2 Jumlah Penduduk Berumur 15 Tahun Keatas Menurut Jenis Kegiatan Selama Seminggu yang Lalu di Kabupaten Bulukumba, 2021 <i>Population Aged 15 Years and Over by Type of Activity During The Previous Week in Bulukumba Regency, 2021</i>	43
4.1 Jumlah Sekolah di Bawah Kementerian Pendidikan dan Kebudayaan di Kabupaten Bulukumba, 2021 <i>Number of Schools Under The Ministry of Education and Culture in Bulukumba Regency, 2021</i>	58
4.2 Persentase Penduduk Miskin di Kabupaten Bulukumba, 2014-2021 <i>Percentage of Poor People in Bulukumba Regency, 2014-2021</i>	59

5.1	Produksi Tanaman Sayuran Menurut Jenis Tanaman di Kabupaten Bulukumba (kuintal), 2021 <i>Production of Vegetables Kind of Plant in Bulukumba Regency (quintal), 2021</i>	128
5.2	Produksi Buah-buahan Menurut Jenis Tanaman di Kabupaten Bulukumba (kuintal), 2021 <i>Production of Fruits Kind of Plant in Bulukumba Regency (quintal), 2021</i>	129
6.1	Jumlah Daya Terpasang Listrik PT.PLN (Persero) pada Cabang/Ranting PLN di Kabupaten Bulukumba, 2021 <i>Installed Electricity Power of PT.PLN (Persero) at PLN Branch in Bulukumba Regency, 2021</i>	184
6.2	Jumlah Pelanggan Listrik di Kabupaten Bulukumba, 2017-2021 <i>Number of Electricity Customers in Bulukumba Regency, 2017-2021</i>	185
7.1	Sebaran Rumah Makan/Restoran Menurut Kecamatan di Kabupaten Bulukumba, 2021 <i>Distribution of Restaurant by Subdistrict in Bulukumba Regency, 2021</i>	194
7.2	Jumlah Rumah Makan/Restoran Menurut Kecamatan di Kabupaten Bulukumba, 2018-2021 <i>Number of Restaurant by Subdistrict, 2018-2021</i>	195
8.1	Panjang Jalan Menurut Kondisi Jalan di Kabupaten Bulukumba (km), 2021 <i>Length of Roads by Condition of Roads in Bulukumba Regency (km), 2021</i>	202
8.2	Panjang Jalan Menurut Jenis Permukaan Jalan di Kabupaten Bulukumba (km), 2021 <i>Length of Roads by Type of Roads Surface in Bulukumba Regency (km), 2021</i>	203
9.1	Jumlah Koperasi Aktif di Kabupaten Bulukumba, 2018-2021 <i>Number of Active Cooperative in Bulukumba Regency, 2018-2021</i>	214

9.2	Persentase Koperasi Aktif Menurut Jenis Koperasi di Kabupaten Bulukumba, 2021 <i>Percentage of Active Cooperative by Kind of Cooperative in Bulukumba Regency, 2021</i>	215
10.1	Persentase Penduduk Menurut Golongan Pengeluaran Per Kapita Sebulan di Kabupaten Bulukumba, 2021 <i>Percentage of Population by Per Capita Spending Group a Month in Bulukumba Regency, 2021</i>	232
10.2	Rata-Rata Pengeluaran Per Kapita Sebulan di Kabupaten Bulukumba, 2020 dan 2021 <i>Monthly Average Expenditure per Capita in Bulukumba Regency, 2020 and 2021</i>	233
11.1	Jumlah Sarana Perdagangan Menurut Jenisnya di Kabupaten Bulukumba, 2021 <i>Number of Trading Facilities by Type of Facility in Bulukumba Regency, 2021</i>	242
11.2	Jumlah Sarana Perdagangan di Kabupaten Bulukumba, 2018-2021 <i>Number of Trading Facilities in Bulukumba Regency, 2018-2021</i>	243
12.1	Distribusi Persentase Produk Domestik Regional Bruto Atas Dasar Harga Berlaku Menurut Lapangan Usaha, 2021 <i>Percentage Distribution of Gross Regional Domestic Product at Current Market Prices by Industry, 2021</i>	250
12.2	Laju Pertumbuhan Produk Domestik Regional Bruto Atas Dasar Harga Konstan 2010 Menurut Lapangan Usaha (persen), 2017-2021 <i>Growth Rate of Gross Regional Domestic Product at 2010 Constant Market Prices by Industry (percent), 2017-2021</i>	251
13.1	Jumlah Penduduk Menurut Kabupaten/Kota di Provinsi Sulawesi Selatan (ribu), 2021 <i>Population by Regency/Municipality in South Sulawesi Province (thousand), 2021</i>	266
13.2	Indeks Pembangunan Manusia di Provinsi Sulawesi Selatan, 2017–2021 <i>Human Development Index in South Sulawesi Province, 2017–2021</i>	267

PENJELASAN UMUM/EXPLANATORY NOTES

Tanda-tanda, satuan-satuan, dan lain-lainnya yang digunakan dalam publikasi ini adalah sebagai berikut:

Symbols, measurement units, and acronyms which are used in this publication, are as follows:

1. TANDA-TANDA/SYMBOLS

Data tidak tersedia/ <i>Data not available</i>	: ...
Tidak ada atau nol / <i>Null or zero</i>	: -
Data dapat diabaikan/ <i>Data negligible</i>	: 0
Tanda decimal/ <i>Decimal point</i>	: ,
Data tidak dapat ditampilkan/ <i>Not applicable</i>	: NA
Angka estimasi/ <i>Estimated figures</i>	: e
Angka diperbaiki/ <i>Revised figures</i>	: r
Angka sementara/ <i>Preliminary figures</i>	: x
Angka sangat sementara/ <i>Very preliminary figures</i>	: xx
Angka sangat sangat sementara/ <i>Very very preliminary figures</i>	: xxx

2. SATUAN/UNITS

barel/ <i>barrel</i>	: 158,99 liter/ <i>litres</i> = 1/6,2898 m ³
hektar (ha)/ <i>hectare (ha)</i>	: 10 000 m ²
kilometer (km)/ <i>kilometres (km)</i>	: 1 000 meter/ <i>meters (m)</i>
knot/ <i>knot</i>	: 1,8523 km/jam (<i>km/hour</i>)
kuintal/ <i>quintal</i>	: 100 kg
KWh	: 1 000 Watt hour
MWh	: 1 000 KWh
liter (untuk beras)/ <i>litre (for rice)</i>	: 0,80 kg
MMSCF	: 1/35,3 m ³
metrik ton (m.ton)/ <i>metric ton (m. ton)</i>	: 0,98421 long ton = 1 000 kg
ons/ <i>ounce</i>	: 28,31 gram/ <i>grams</i>
ton	: 1 000 kg

Satuan lain: buah, dus, butir, helai/lembar, kaleng, batang, pulsa, ton kilometer (ton-km), jam, menit, persen (%).

Other units: unit, pack, pieces, sheet, tin, pulse, ton-kilometres(ton-km), hour, minute, percent (%).

Perbedaan angka di belakang koma disebabkan oleh pembulatan angka.

The difference in decimal numbers is caused by rounding.

DAFTAR SINGKATAN/ LIST OF ABBREVIATIONS

SI	: Stasiun Iklim
SIMPK	: Stasiun Meteorologi Pertanian Khusus
t.t	: Tempat tidur
BCG	: Bacillus Calmette Guerin
DPT	: Difteri, Pertusis, Tetanus
TT	: Tetanus Toxoid
IOT	: Industri Obat Tradisional/ <i>Traditional Medicine Industry</i>
IKOT	: Industri Kecil Obat Tradisional/ <i>Traditional Medicine Small</i>
Alkes	: Alat kesehatan/ <i>Health Kits</i>
PKRT	: Perbekalan Kesehatan Rumah tangga/ <i>Household Health Logistics</i>
Kompl	: Komplemen/ <i>Complement</i>
IRTP	: Industri Pangan Produksi Rumah Tangga/ <i>Foods Home Industry</i>
PBF	: Pedagang Besar Farmasi/ <i>Pharmacy Whole-seller</i>
GFK	: Gudang Farmasi Kab/Kota/Regency/ <i>Municipality Pharmacy Warehouse</i>
RB	: Rumah Bersalin/ <i>Delivery House</i>
Pustu	: Puskesmas pembantu/ <i>Auxiliary Public Health Center</i>
BP	: Balai Pengobatan/ <i>Polyclinic</i>
TPS	: Tempat Pembuangan Sementara / <i>landfill</i>
Jamkesmas	: Jaminan kesehatan masyarakat miskin/ <i>Poor public health insurance</i>
PJKMU	: Program Jaminan Kesehatan Masyarakat Umum
SIUP	: Surat Ijin Usaha Perdagangan/ <i>Trading Permission Letter</i>
TDP	: Tanda Daftar Perusahaan/ <i>Company Registration Identity</i>
API	: Angka Pengenal Importir/ <i>Importer's Identity Number</i>

Statistik Kunci, 2019–2021 Key Statistics, 2019–2021

Rincian/Description	Satuan/Unit	2019	2020	2021
(1)	(2)	(3)	(4)	(5)
SOSIAL/SOCIAL				
Penduduk ¹ /Population ¹	ribu/thousand	420,60	437,61	440,09
Laju Pertumbuhan Penduduk ¹ /Population Growth ¹	%	0,54	...	0,43
Angka Harapan Hidup ^{1-e} /Life Expectancy Rate ¹	tahun/years	67,69	67,92	68,10
Angka Melek Huruf Usia 15+/ <i>Literacy Rate Aged 15+</i>	%	90,63
Tingkat Partisipasi Angkatan Kerja -TPAK ^{2,3} <i>Labour Force Participation Rate-LFPR^{2,3}</i>	%	67,02	68,26	65,46
Tingkat Pengangguran Terbuka-TPT ^{2,3} <i>Unemployment Rate-UR^{2,3}</i>	%	3,31	3,42	3,14
Penduduk Miskin ⁴ /Poor People ⁴	juta/million	30,49	30,00	31,31
Persentase Penduduk Miskin ⁴ <i>Percentage of Poor People⁴</i>	%	7,26	7,10	7,43
Indeks Pembangunan Manusia-IPM ⁵ <i>Human Development Index⁵</i>	–	68,28	68,99	69,62
EKONOMI/ECONOMIC				
Produk Domestik Regional Bruto (PDRB) Harga Berlak ⁶ <i>Gross Regional Domestic Bruto (GRDP) at Current Price⁶</i>	triliun rupiah <i>trillion rupiahs</i>	14.214,59	14.565,49	15.868,86
Laju Pertumbuhan Ekonomi ⁷ /Economic Growth ⁷	%	5,49	0,43	4,76
PDRB Per Kapita Harga Berlak ^{6,8} <i>Per Capita of GRDP at Current Price^{6,8}</i>	juta rupiah <i>million rupiahs</i>	33,80

Catatan/Notes: ¹ Data 2019 hasil Proyeksi Penduduk 2015–2035 . Data 2020 hasil Hasil Sensus Penduduk (SP) 2020 (September). Data 2021 hasil Proyeksi Penduduk Interim 2020–2023 (Pertengahan tahun/Juni)/*The 2019 data was the result of Population Projection 2015–2035 . The 2020 data was the result of 2020 Population Census (September). The 2021 data was the result of Interim Population Projection 2020–2023 (mid year/June)*

² Kondisi Agustus/Condition at August

³ Menggunakan penimbang hasil proyeksi penduduk Survei Penduduk Antar Sensus (SUPAS) 2015/*Weighted by the population projection results of the Intercensal Population Survey (SUPAS) 2015*

⁴ Kondisi Maret/Condition at March

⁵ Sejak tahun 2010, IPM dihitung dengan metode baru. Komponen IPM metode baru adalah angka harapan hidup saat lahir, harapan lama sekolah, rata-rata lama sekolah, dan pengeluaran per kapita/*Since 2010, HDI was calculated using new method. New HDI component are life expectancy at birth, expected years of schooling, means years of schooling, and expenditure per capita*

⁶ Mulai tahun 2010 mengadopsi System of National Account 2008 (SNA 2008)/*Since 2010 is in line with System of National Account 2008 (SNA 2008)*

⁷ Menggunakan tahun dasar 2010 (2010=100)/*Using 2010 base year (2010=100)*

⁸ Menggunakan proyeksi penduduk berdasarkan hasil SP2010/*Using population projection based on SP2010*

BAB 1

Chapter

GEOGRAFI DAN IKLIM

Geography and Climate



Secara astronomis, Kabupaten Bulukumba terletak diantara $5^{\circ}20' \text{ LS} - 5^{\circ}40' \text{ LS}$ dan $119^{\circ}58' \text{ BT} - 120^{\circ}28' \text{ BT}$.

Jumlah hari hujan paling banyak terjadi pada bulan Januari dengan jumlah 30 hari dan curah hujan paling tinggi terjadi pada bulan Desember sebesar 860,3 mm



Luas Wilayah Kabupaten Bulukumba adalah 1.154,58 Km Persegi, dengan kecamatan terluas adalah Gantarang

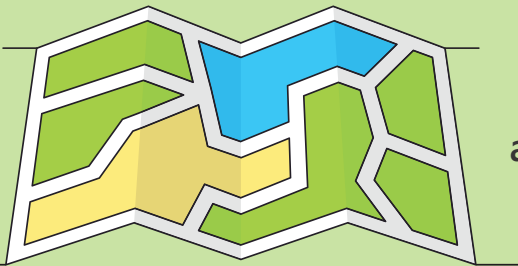

PENJELASAN TEKNIS

1. Secara astronomis, Kabupaten Bulukumba terletak antara 5°20' dan 5°40' Lintang Selatan, serta 119°58' dan 120°28' Bujur Timur.
2. Berdasarkan posisi geografisnya, Kabupaten Bulukumba memiliki batas-batas: Utara – Kabupaten Sinjai; Selatan – Kabupaten Kepulauan Selayar; Timur – Teluk Bone; Barat – Kabupaten Bantaeng.
3. Berdasarkan letak geografisnya, Kabupaten Bulukumba berada di ujung selatan Provinsi Sulawesi Selatan.
4. Kabupaten Bulukumba terdiri dari 10 kecamatan, yaitu:
 - Kecamatan Gantarang
 - Kecamatan Ujung Bulu
 - Kecamatan Ujung Loe
 - Kecamatan Bonto Bahari
 - Kecamatan Bontotiro
 - Kecamatan Herlang
 - Kecamatan Kajang
 - Kecamatan Bulukumpa
 - Kecamatan Rilau Ale
 - Kecamatan Kindang

TECHNICAL NOTES

1. *Astronomically, Bulukumba Regency is located between 5°20' and 5°40' South Latitude, and between 119°58' and 120°28' East Longitude.*
2. *In terms of geographic position, Indonesia has boundaries as follows: North – Sinjai Regency; South – Kepulauan Selayar Regency; East – Bone Bay; West – Bantaeng Regency.*
3. *In terms of geographic location, Bulukumba Regency is located at southern area of South Sulawesi Province.*
4. *Bulukumba Regency has 18 Subdistricts :*
 - *Gantarang Subdistrict*
 - *Ujung Bulu Subdistrict*
 - *Ujung Loe Subdistrict*
 - *Bonto Bahari Subdistrict*
 - *Bontotiro Subdistrict*
 - *Herlang Subdistrict*
 - *Kajang Subdistrict*
 - *Bulukumpa Subdistrict*
 - *Rilau Ale Subdistrict*
 - *Kindang Subdistrict*

<https://bulukumbakab.bps.go.id>

ULASAN

Kabupaten Bulukumba terletak di bagian selatan Jazirah Sulawesi, berjarak sekitar 153 km dari Kota Makassar. Secara geografis terletak pada koordinat 5°20' LS - 5°40' LS dan 119°58' BT - 120°28' BT.

Luas wilayah Kabupaten Bulukumba seluas 1.154,58 km² atau sekitar 2,5 persen dari luas wilayah Sulawesi Selatan yang meliputi 10 (sepuluh) kecamatan dan terbagi kedalam 27 kelurahan dan 109 desa. Ditinjau dari segi luas kecamatan Gantarang dan Bulukumpa merupakan dua wilayah kecamatan terluas masing-masing seluas 173,51 km² dan 171,33 km² sekitar 30 persen dari luas kabupaten. Kemudian disusul kecamatan lainnya dan yang terkecil adalah kecamatan Ujung Bulu yang merupakan pusat kota Kabupaten dengan luas 14,44 km² atau hanya sekitar 1 persen.

Wilayah Kabupaten Bulukumba hampir 95,4 persen berada pada ketinggian 0 sampai dengan 500 meter diatas permukaan laut (dpl) dengan tingkat kemiringan tanah umumnya 0-400. Terdapat sekitar 32 aliran sungai.

DESCRIPTION

Bulukumba is located at the part of south of Sulawesi and the distance is about 153 km from Makassar. Geographically located at coordinates 5°20' and 5°40' South latitude, and between 119°58' and 120°28' East longitude.

Area of Bulukumba Regency is about 1,154.58 kilometres squares or about 2.5 % from the wide of South Sulawesi area which consist of 10 (ten) sub district area and divided into 27 political district and 109 villages. Looking at the district area Gantarang and Bulukumpa are two area wich are largest that is 173.51 kilometres and 171.33 kilometres each about 30 percent form the wide of regency. Then followed other regency and the smallest district is Ujung Bulu district, is 14.44 kilometres or just about 1 percent.

Gambar 1.1 Luas Daerah menurut Kecamatan (%), 2021
Figures 1.1 Area of Subdistrict (%), 2021

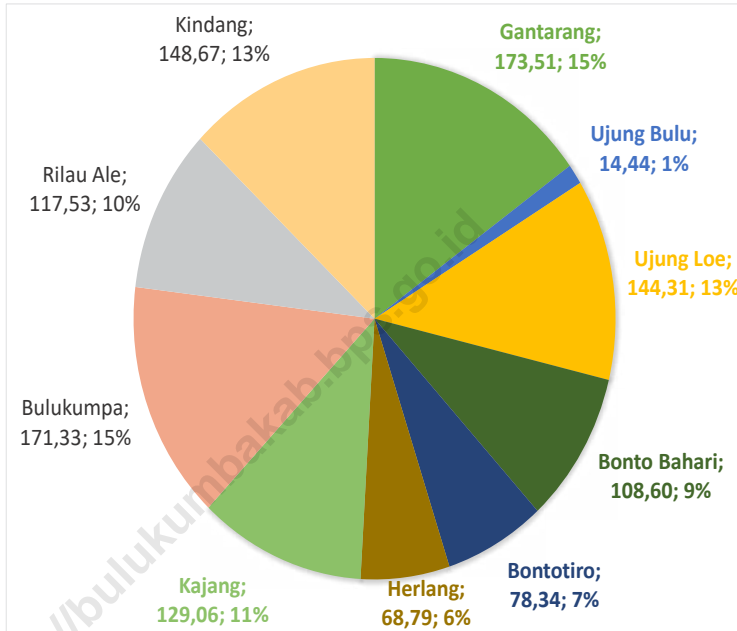

Sumber/Source : Badan Pertanahan Kabupaten Bulukumba/National Landagency of Bulukumba Regency

Gambar 1.2
Figures

Jarak dari Ibukota Kecamatan ke Ibukota Kabupaten di Kabupaten Bulukumba (km), 2021
Distance between Subdistrict Capital and Regency Capital in Bulukumba Regency (km), 2021

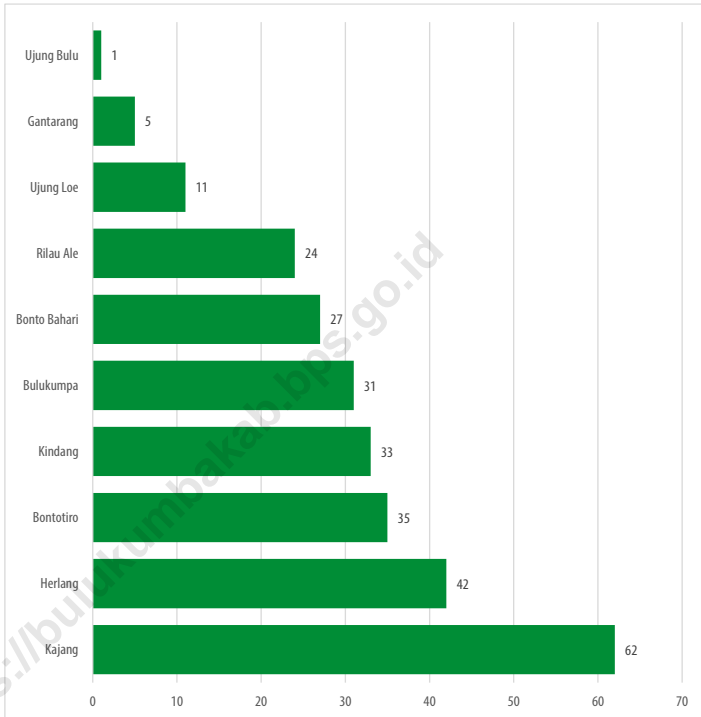

Sumber/Source : Badan Pertanahan Kabupaten Bulukumba/National Landagency of Bulukumba Regency

1.1 KEADAAN GEOGRAFI GEOGRAPHY CONDITION

Tabel 1.1.1 **Luas Daerah dan Jumlah Pulau Menurut Kecamatan di Kabupaten Bulukumba, 2021**
Table 1.1.1 **Total Area and Number of Islands by Subdistrict in Bulukumba Regency, 2021**

Kecamatan <i>Subdistrict</i>	Ibukota Kecamatan <i>Capital of Subdistrict</i>	Luas <i>Total Area</i> (km ² /sq.km)
(1)	(2)	(3)
Gantarang	Ponre	173,51
Ujung Bulu	Terang - Terang	14,44
Ujung Loe	Dannuang	144,31
Bonto Bahari	Tanah Lemo	108,60
Bontotiro	Hila - Hila	78,34
Herlang	Tanuntung	68,79
Kajang	Kassi	129,06
Bulukumpa	Tanete	171,33
Rilau Ale	Palampang	117,53
Kindang	Borong Rapooa	148,67
Bulukumba	Ujung Bulu	1 154,58

Lanjutan Tabel/*Continued Table 1.1.1*

Kecamatan <i>Subdistrict</i>	Persentase terhadap Luas Kabupaten <i>Percentage to Regency Area</i>	Jumlah Pulau <i>Number of Islands</i>
(1)	(4)	(5)
Gantarang	15,03	0
Ujung Bulu	1,25	0
Ujung Loe	12,50	0
Bonto Bahari	9,41	2
Bontotiro	6,79	0
Herlang	5,96	0
Kajang	11,18	0
Bulukumpa	14,84	0
Rilau Ale	10,18	0
Kindang	12,88	0
Bulukumba	100	2

Catatan/*Note:* ...Sumber/*Source:* Badan Pertanahan Kabupaten Bulukumba/*National Landagency of Bulukumba Regency*

Tabel
Table 1.1.2

Tinggi Wilayah dan Jarak ke Ibukota Kabupaten/Kota Menurut Kecamatan di Kabupaten Bulukumba, 2021
Altitude and Distance to the Capital of Regency/ Municipality by Subdistrict in Bulukumba Regency, 2021

Kecamatan Subdistrict	Tinggi Wilayah (mdpl) Altitude (m a.s.l)	Jarak ke Ibukota Kabupaten/Kota Distance to the Capital of Regency/ Municipality
(1)	(2)	(3)
Gantarang	25	5
Ujung Bulu	0	1
Ujung Loe	26	11
Bonto Bahari	26	27
Bontotiro	100	35
Herlang	80	42
Kajang	80	62
Bulukumpa	100	31
Rilau Ale	100	24
Kindang	500	33
Bulukumba	0	0

Catatan/Note: ...

Sumber/Source: Badan Pertanahan Kabupaten Bulukumba/National Landagency of Bulukumba Regency

1.2 KEADAAN IKLIM CLIMATE CONDITION

Tabel 1.2.1 Pengamatan Unsur Iklim Menurut Bulan di Stasiun Klimatologi Maros, 2021
Observation of Climate Elements By Months at Maros Climatologi Station, 2021

Bulan Month	Suhu/Temperature (°C)			Kelembaban/Humidity (%)		
	Minimum	Rata-rata Average	Maksimum Maximum	Minimum	Rata-rata Average	Maksimum Maximum
(1)	(2)	(3)	(4)	(5)	(6)	(7)
Januari/January	22,8	27,2	31,2	68,0	87,7	99,0
Februari/February	23,2	27,5	31,9	67,0	86,9	99,0
Maret/March	22,7	27,8	32,6	69,0	85,9	98,0
April/April	23,2	28,5	32,2	55,0	79,0	99,0
Mei/May	23,4	29,4	34,0	51,0	74,7	98,0
Juni/June	22,4	28,8	34,5	47,0	76,8	97,0
Juli/July	20,5	28,3	34,0	40,0	76,7	97,0
Agustus/August	22,7	29,5	34,3	43,0	69,4	98,0
September/September	22,3	29,4	34,6	44,0	71,4	97,0
Oktober/October	23,6	29,0	33,5	54,0	78,5	98,0
November/November	23,6	28,3	32,6	63,0	82,4	98,0
Desember/December	23,0	27,7	32,6	58,0	84,5	99,0

Lanjutan Tabel/*Continued Table 1.2.1*

Bulan Month	Kecepatan Angin (m/det) Wind Velocity (m/sec)			Tekanan Udara/Atmospheric Pressure (mbar)		
	Minimum	Rata-rata Average	Maksimum Maximum	Minimum	Rata-rata Average	Maksimum Maximum
(1)	(8)	(9)	(10)	(11)	(12)	(13)
Januari/January	<i>Calm</i>	3,0	12,0	1.004,0	1.007,9	1.011,3
Februari/February	<i>Calm</i>	3,0	18,0	1.005,0	1.008,9	1.013,7
Maret/March	<i>Calm</i>	2,6	10,0	1.003,7	1.008,8	1.013,5
April/April	<i>Calm</i>	3,3	12,0	1.004,7	1.009,4	1.012,7
Mei/May	<i>Calm</i>	3,4	10,0	1.004,5	1.008,3	1.012,7
Juni/June	<i>Calm</i>	2,5	11,0	1.005,5	1.009,8	1.013,0
Juli/July	<i>Calm</i>	1,3	6,0	1.005,4	1.009,4	1.014,3
Agustus/August	<i>Calm</i>	4,0	14,0	1.005,4	1.009,6	1.013,9
September/September	<i>Calm</i>	1,8	12,0	1.005,3	1.009,0	1.012,8
Oktober/October	<i>Calm</i>	2,3	12,0	1.004,0	1.008,7	1.013,6
November/November	<i>Calm</i>	3,1	19,0	1.003,6	1.007,9	1.012,2
Desember/December	<i>Calm</i>	3,5	12,0	1.003,7	1.009,2	1.014,2

Lanjutan Tabel/*Continued Table 1.2.1*

Bulan Month	Jumlah Curah Hujan Number of Precipitation (mm)	Jumlah Hari Hujan (hari) Number of Rainy Days (day)	Penyinaran Matahari Duration of Sunshine (%)
(1)	(14)	(15)	(16)
Januari/January	839,9	30	25,0
Februari/February	397,0	20	34,5
Maret/March	626,3	23	44,5
April/April	294,0	11	50,9
Mei/May	78,1	11	58,2
Juni/June	87,0	14	63,8
Juli/July	77,3	9	48,1
Agustus/August	104,2	8	68,4
September/September	82,5	11	57,2
Oktober/October	245,4	17	66,2
November/November	542,0	26	43,3
Desember/December	860,3	28	28,8

Catatan/Note: *Calm* adalah kecepatan angin mendekati nol/*Calm is wind velocity close to zero*

Sumber/Source: Badan Meteorologi, Klimatologi, dan Geofisika/*Meteorological, Climatological, and Geophysical Agency*

BAB 2

Chapter

PEMERINTAHAN

Government

Jumlah PNS Kabupaten Bulukumba

Number of Civil
Servants in Bulukumba
Regency

5.854 Orang
People



5.086

86,88%

768

13,12%

≥ DIPLOMA ≤ SMA/SEDERAJAT



2.348 LAKI-LAKI

3.506 PEREMPUAN

PENJELASAN TEKNIS

1. Menurut Undang-Undang Dasar Republik Indonesia 1945 (hasil amandemen kedua), yaitu pada Bab VI tentang Pemerintahan Daerah, Pasal 18, Ayat 1, dinyatakan bahwa "Negara Kesatuan Republik Indonesia dibagi atas daerah-daerah provinsi dan daerah provinsi itu dibagi atas kabupaten dan kota, yang tiap-tiap provinsi, kabupaten, dan kota itu mempunyai pemerintahan daerah, yang diatur dengan undang-undang."
2. Desa adalah desa dan desa adat atau yang disebut dengan nama lain adalah kesatuan masyarakat hukum yang memiliki batas wilayah yang berwenang untuk mengatur dan mengurus urusan pemerintahan, kepentingan masyarakat setempat berdasarkan prakarsa masyarakat, hak asal usul dan atau hak tradisional yang diakui dan dihormati dalam pemerintahan NKRI.
3. Pegawai Negeri Sipil (PNS) adalah pegawai yang telah memenuhi syarat yang ditentukan, diangkat oleh pejabat yang berwenang dan disertai tugas dalam suatu jabatan negeri, atau disertai tugas negara lainnya dan digaji berdasarkan peraturan perundang-undangan yang berlaku.
4. Pangkat Golongan PNS adalah sebuah sistem yang dibuat

TECHNICAL NOTES

1. *As stated in Undang-Undang Dasar Republik Indonesia 1945 (after second amendment), in Chapter IV, clause 18, verse 1, stated "Negara Kesatuan Republik Indonesia divided by Provinces whereas the province itself divided by Regencies and Cities, and owned local government and regulated by Constitution".*
2. *Villages are customary villages and villages or what are referred to by other names are legal community units which have territorial limits that are authorized to regulate and manage government affairs, interest of local communities based on community initiatives, origin and/or traditional rights recognized and respected in the Government NKRI.*
3. *Civil Servants (abbreviated as PNS) are employees who have fulfilled specified requirements, are appointed by authorized officials and are entrusted with duties in a public office, or are entrusted with other state tasks, and are paid according to the applicable laws and regulations.*
4. *The rank of civil servants is a system created based on the level of*

berdasarkan tingkat kompetensi, pendidikan, dan lain sebagainya sebagai peningkatan karir mereka.

5. Anggota Dewan Perwakilan Rakyat Daerah (DPRD) dipilih melalui pemilihan umum (pemilu) dan dilantik dalam masa jabatan lima tahun.
6. Pendapatan daerah adalah hak pemerintah daerah yang diakui sebagai penambah nilai kekayaan bersih.

competence, education and so on as increase in their careers.

5. *Regional House of Representatives (DPRD) members are elected through a general election and appointed for a five-years membership.*
6. *Regional revenue is the regional government's right which is recognized as an addition to the net worth.*

<https://bulukumbakab.bps.go.id>

ULASAN

Pemerintah Kabupaten Bulukumba membawahi 10 (sepuluh) kecamatan definitif dan terbagi ke dalam 27 kelurahan dan 109 desa.

Kondisi PNS Pemerintah Daerah pada tahun 2021, di Bulukumba terdapat 5.854 PNS. Ditinjau menurut pendidikan, pendidikan PNS lebih baik dibandingkan pendidikan pekerja pada umumnya yaitu mereka yang berpendidikan rendah (SD dan SLTP sederajat) hanya 0,39 persen, sementara yang berpendidikan SMA 12,25 persen dan Diploma/Universitas mencapai 86,88 persen.

DESCRIPTION

Bulukumba regency government has governed 10 districts with 27 area political district administration and 109 that village status.

Conditions of the local government civil service Bulukumba in 2021 are 5,854 PNS. By level of education, the majority of civil servant have better educational attainment 0.39 percent than that of the average general worker with low educational level (primary and junior high school) with only 12.25 percent of senior high school and Diploma/university about 86.88 percent.

<https://bulukumbakab.bps.go.id>

Gambar 2.1
Figures

Jumlah Pegawai Negeri Sipil Menurut Golongan dan Jenis Kelamin di Kabupaten Bulukumba, 2021
Number of Civil Servants by Hierarchy and Sex in Bulukumba Regency, 2021

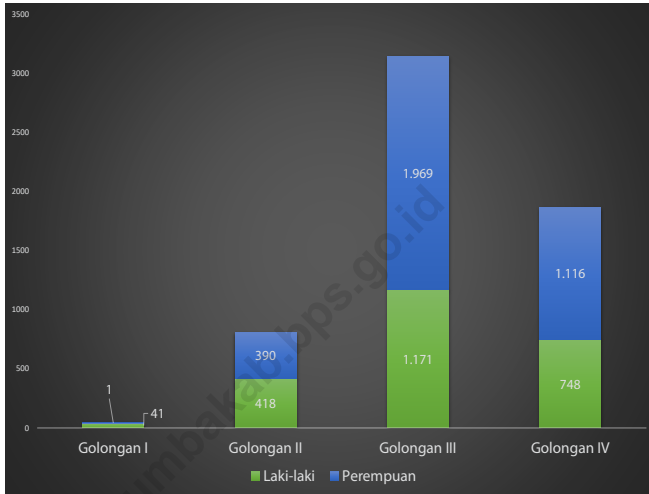

Sumber/Source : Badan Kepegawaian dan Pengembangan Sumber Daya Manusia Bulukumba / *Personnel Exercise and Educational Board of Bulukumba*

Gambar 2.2
Figures

Persentase Realisasi Pendapatan Pemerintah Kabupaten Bulukumba Menurut Jenis Pendapatan (ribu rupiah), 2021

Percentage of Actual Bulukumba Regency Government Revenues by Kind of Revenues (thousand rupiahs), 2021

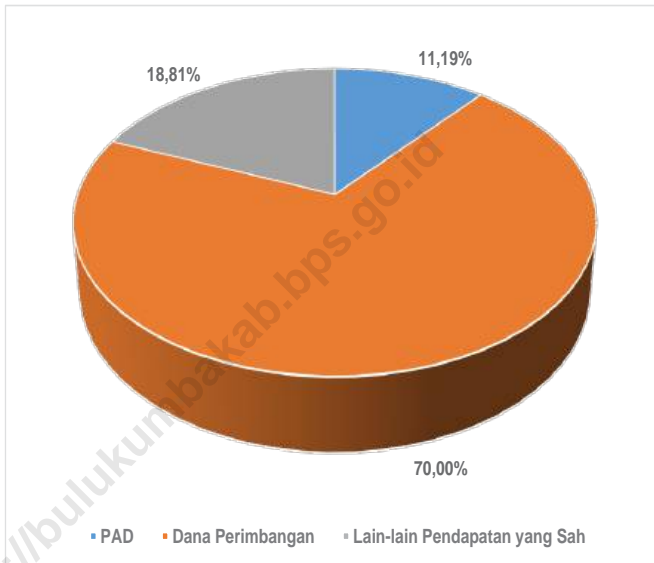

Sumber/Source : Badan Pengelolaan Keuangan Daerah Kabupaten Bulukumba/Financial Management Board Bulukumba Regency

2.1 WILAYAH ADMINISTRATIF ADMINISTRATIVE AREA

Tabel 2.1.1 **Jumlah Desa¹/Kelurahan Menurut Kecamatan di Kabupaten Bulukumba, 2017–2021**
Table 2.1.1 **Number of Villages¹/Kelurahan by Subdistrict in Bulukumba Regency, 2017–2021**

Kecamatan Subdistrict	2017	2018	2019	2020	2021
(1)	(2)	(3)	(4)	(5)	(6)
Gantarang	21	21	21	21	21
Ujung Bulu	9	9	9	9	9
Ujung Loe	13	13	13	13	13
Bonto Bahari	8	8	8	8	8
Bontotiro	13	13	13	13	13
Herlang	8	8	8	8	8
Kajang	19	19	19	19	19
Bulukumpa	17	17	17	17	17
Rilau Ale	15	15	15	15	15
Kindang	13	13	13	13	13
Bulukumba	136	136	136	136	136

Catatan/Note: ¹Termasuk Unit Permukiman Transmigrasi (UPT)/Include Transmigration Settlement Unit
Sumber/Source: Peraturan Kepala Badan Pusat Statistik Nomor 1 Tahun 2020 Tanggal 5 Februari 2020 tentang Perubahan Atas Peraturan Kepala Badan Pusat Statistik Nomor 3 Tahun 2019 tentang Kode dan Nama Wilayah Kerja Statistik Tahun 2019/Chief Statistician Regulation Number 1/2020, February 5 2020, as a revision of Chief Statistician Regulation Number 3 of 2019 on Code and Name of Regional Level of Data Collection.

2.2 DEWAN PERWAKILAN RAKYAT DAERAH REGIONAL HOUSE OF REPRESENTATIVE

Tabel 2.2.1 Jumlah Anggota Dewan Perwakilan Rakyat Daerah Menurut Partai Politik dan Jenis Kelamin di Kabupaten Bulukumba, 2021
Number of Regional House of Representatives's Members by Political Parties and Sex in Bulukumba Regency 2021

Partai Politik <i>Political Parties</i>	Laki-laki <i>Male</i>	Perempuan <i>Female</i>	Jumlah <i>Total</i>
(1)	(2)	(3)	(4)
1. GOLKAR	3	1	4
2. PAN	3	1	4
3. DEMOKRAT	2	0	2
4. PPP	6	0	6
5. NASDEM	3	2	5
6. GERINDRA	5	0	5
7. HANURA	2	0	2
8. PKS	2	1	3
9. PKB	3	1	4
10. PBB	1	0	1
11. PDI	3	0	3
12. BERKARYA	1	0	1
Bulukumba	34	6	40

Catatan/Note: ...

Sumber/Source: DPRD Kabupaten Bulukumba/*Regional House of Representatives of Bulukumba Regency*

2.3 SUMBER DAYA MANUSIA HUMAN RESOURCES

Tabel 2.3.1 Jumlah Pegawai Negeri Sipil Menurut Jabatan dan Jenis Kelamin di Kabupaten Bulukumba, Desember 2020 dan Desember 2021
Number of Civil Servants by Occupation and Sex in Bulukumba Regency, December 2020 and December 2021

Jabatan <i>Occupation</i>	2020		Jumlah <i>Total</i>
	Laki-laki <i>Male</i>	Perempuan <i>Female</i>	
(1)	(2)	(3)	(4)
Fungsional Tertentu <i>Specific Functional</i>	1.156	2.594	3.750
Fungsional Umum/Staf <i>General Functional</i>	827	538	1.365
Struktural/Structural	729	326	855
Eselon VI/5 th Echelon	0	0	0
Eselon IV/4 th Echelon	377	262	639
Eselon III/3 rd Echelon	124	55	179
Eselon II/2 nd Echelon	28	9	37
Eselon I/1 st Echelon	0	0	0
Jumlah/Total	2.696	3.458	5.970

Lanjutan Tabel/*Continued Table 2.3.1*

Jabatan <i>Occupation</i>	2021		
	Laki-laki <i>Male</i>	Perempuan <i>Female</i>	Jumlah <i>Total</i>
(1)	(5)	(6)	(7)
Fungsional Tertentu <i>Specific Functional</i>	1.282	2.715	3.997
Fungsional Umum/Staf <i>General Functional</i>	732	610	1.342
Struktural/Structural	338	177	515
Eselon V/ <i>5th Echelon</i>	0	0	0
Eselon IV/ <i>4th Echelon</i>	201	119	320
Eselon III/ <i>3rd Echelon</i>	114	51	165
Eselon II/ <i>2nd Echelon</i>	23	7	30
Eselon I/ <i>1st Echelon</i>	0	0	0
Jumlah/Total	2.352	3.502	5.854

Catatan/*Note*: ...Sumber/*Source*: Badan Kepegawaian dan Pengembangan Sumber Daya Manusia Bulukumba / *Personnel Exercise and Educational Board of Bulukumba*

Tabel
Table 2.3.2

Jumlah Pegawai Negeri Sipil Menurut Tingkat Pendidikan dan Jenis Kelamin di Kabupaten Bulukumba, Desember 2020 dan Desember 2021
Number of Civil Servants by Educational Level and Sex in Bulukumba Regency, Desember 2020 and Desember 2021

Tingkat Pendidikan <i>Educational Level</i>	2020		
	Laki-laki <i>Male</i>	Perempuan <i>Female</i>	Jumlah <i>Total</i>
(1)	(2)	(3)	(4)
Sampai dengan SD <i>Up to Primary School</i>	30	0	30
SMP/Sederajat <i>General Vocational Junior High School</i>	57	6	63
SMA/Sederajat <i>General/Vocational Senior High School</i>	509	315	824
Diploma I, II/Akta I, II <i>Diploma I, II/Akta I, II</i>	81	184	265
Diploma III/Akta III/Sarjana Muda <i>Diploma III/Akta III/Bachelor</i>	76	383	459
Tingkat Sarjana/Doktor/Ph.D <i>University Graduates</i>	1.759	2.570	4.329
Jumlah/Total	2.512	3.458	5.970

Lanjutan Tabel/*Continued Table 2.3.2*

Tingkat Pendidikan <i>Educational Level</i>	2021		
	Laki-laki <i>Male</i>	Perempuan <i>Female</i>	Jumlah <i>Total</i>
(1)	(2)	(3)	(4)
Sampai dengan SD <i>Up to Primary School</i>	23	0	23
SMP/Sederajat <i>General/Vocational Junior High School</i>	26	2	28
SMA/Sederajat <i>General/Vocational Senior High School</i>	465	252	717
Diploma I, II/Akta I, II <i>Diploma I, II/Akta I, II</i>	57	142	199
Diploma III/Akta III/Sarjana Muda <i>Diploma III/Akta III/Bachelor</i>	114	476	590
Tingkat Sarjana/Doktor/Ph.D <i>University Graduates</i>	1.663	2.634	4.297
Jumlah/Total	2.348	3.506	5.854

Catatan/Note: ...

Sumber/Source: Badan Kepegawaian dan Pengembangan Sumber Daya Manusia Bulukumba / *Personnel Excercise and Educational Board of Bulukumba*

Tabel
Table 2.3.3

**Jumlah Pegawai Negeri Sipil Menurut Tingkat
Kepangkatan dan Jenis Kelamin di Kabupaten
Bulukumba, Desember 2020 dan Desember 2021**
*Number of Civil Servants by Hierarchy and Sex in
Bulukumba Regency, Desember 2020 and Desember
2021*

Pangkat/Golongan/Ruang Hierarchy	2020		
	Laki-laki Male	Perempuan Female	Jumlah Total
(1)	(2)	(3)	(4)
1. I/A (Juru Muda)	1	0	1
2. I/B (Juru Muda Tingkat I)	9	1	10
3. I/C (Juru)	16	0	16
4. I/D (Juru Tingkat I)	27	0	27
Golongan I/Range I	53	1	54
5. II/A (Pengatur Muda)	32	13	45
6. II/B (Pengatur Muda Tingkat I)	107	80	187
7. II/C (Pengatur)	189	153	342
8. II/D (Pengatur Tingkat I)	161	163	324
Golongan II/Range II	489	409	898
9. III/A (Penata Muda)	97	211	308
10. III/B (Penata Muda Tingkat I)	350	601	951
11. III/C (Penata)	308	579	887
12. III/D (Penata Tingkat I)	371	507	878
Golongan III/Range III	1.126	1.898	3.024
13. IV/A (Pembina)	281	363	644
14. IV/B (Pembina Tingkat I)	507	781	1.288
15. IV/C (Pembina Utama Muda)	34	17	51
16. IV/D (Pembina Utama Madya)	4	4	8
17. IV/E (Pembina Utama)	1	2	3
Golongan IV/Range IV	827	1.167	1.994
Jumlah/Total	2.495	3.475	5.970

Lanjutan Tabel/*Continued Table 2.3.3*

Pangkat/Golongan/Ruang <i>Hierarchy</i>	2021		
	Laki-laki <i>Male</i>	Perempuan <i>Female</i>	Jumlah <i>Total</i>
(1)	(5)	(6)	(7)
1. I/A (Juru Muda)	2	0	2
2. I/B (Juru Muda Tingkat I)	7	0	7
3. I/C (Juru)	13	1	14
4. I/D (Juru Tingkat I)	19	0	19
Golongan I/Range I	41	1	42
5. II/A (Pengatur Muda)	33	10	43
6. II/B (Pengatur Muda Tingkat I)	79	67	146
7. II/C (Pengatur)	132	148	280
8. II/D (Pengatur Tingkat I)	174	165	339
Golongan II/Range II	418	390	808
9. III/A (Penata Muda)	178	304	482
10. III/B (Penata Muda Tingkat I)	270	435	705
11. III/C (Penata)	329	609	938
12. III/D (Penata Tingkat I)	394	621	1.015
Golongan III/Range III	1.171	1.969	3.140
13. IV/A (Pembina)	288	392	680
14. IV/B (Pembina Tingkat I)	411	693	1.104
15. IV/C (Pembina Utama Muda)	45	26	71
16. IV/D (Pembina Utama Madya)	2	1	3
17. IV/E (Pembina Utama)	2	4	6
Golongan IV/Range IV	748	1.116	1.864
Jumlah/Total	2.378	3.476	5.854

Catatan/Note: ...

Sumber/Source: Badan Kepegawaian dan Pengembangan Sumber Daya Manusia Bulukumba / *Personnel Exercise and Educational Board of Bulukumba*

2.4 KEUANGAN PEMERINTAH GOVERNMENT FINANCE

Tabel 2.4.1 Realisasi Pendapatan Pemerintah Kabupaten Bulukumba Menurut Jenis Pendapatan (ribu rupiah), 2017–2020
Table 2.4.1 Actual Bulukumba Regency Government Revenues by Kind of Revenues (thousand rupiahs), 2017–2020

Jenis Pendapatan/Kind of Revenues	2018	2019
(1)	(2)	(3)
1. Pendapatan Asli Daerah (PAD)/Regional Revenue	200.080.565.506,00	188.708.819.237,00
1.1 Pajak Daerah/Regional Tax	45.798.866.000,00	45.252.816.374,00
1.2 Retribusi Daerah/Regional Retribution	24.771.860.000,00	18.503.397.527,00
1.3 Hasil Perusahaan Milik Daerah dan Pengelolaan Kekayaan Daerah yang Dipisahkan/Regional-Owned Company Revenue and Separated Management of Regional Wealth	3.657.435.565,00	5.193.141.336,00
1.4 Lain-lain PAD yang Sah/Other Regional Revenue	125.852.403.941,88	119.759.464.000,00
2. Dana Perimbangan/Balance Funds	1.047.419.964.999,00	1.042.450.905.000,00
2.1 Bagi Hasil Pajak/Tax Sharing Revenue	21.530.191.999,00	21.197.692.000,00
2.2 Bagi Hasil Bukan Pajak/Sumber Daya Alam/Non-Tax Sharing Revenue/Natural Resources		
2.3 Dana Alokasi Umum/General Allocation Fund	705.099.263.000,00	737.200.482.000,00
2.4 Dana Alokasi Khusus/Special Allocation Fund	320.790.510.000,00	284.052.731.000,00
3. Lain-lain Pendapatan yang Sah/Other Revenue	249.171.948.230,00	292.286.350.112,00
3.1 Pendapatan Hibah/Grant	53.424.600.000,00	51.650.768.593,00
3.2 Dana Darurat/Emergency Fund		
3.3 Dana Bagi Hasil Pajak dari Provinsi dan Pemerintah Daerah Lainnya/Tax Sharing Revenue from Provincial and Other Regional Governments	53.307.342.230,00	63.081.606.119,00
3.4 Dana Penyesuaian dan Otonomi Daerah/Regional Adjustment and Autonomy Fund	130.396.406.000,00	139.522.731.000,00
3.5 Bantuan Keuangan dari Provinsi atau Pemerintah Daerah Lainnya/Financial Assistance from Provincial or Other Regional Governments	12.043.600.000,00	38.031.244.400,00
3.6 Lainnya/Others		
Jumlah/Total	1.496.672.478.735,00	1.523.446.074.349,00

Lanjutan Tabel/*Continued Table 2.4.1*

Jenis Pendapatan/ <i>Kind of Revenues</i>	2020	2021
(1)	(4)	(5)
1. Pendapatan Asli Daerah (PAD)/<i>Regional Revenue</i>	168.422.009.341,24	153.236.039.648,92
1.1 Pajak Daerah/ <i>Regional Tax</i>	31.138.613.050,50	38.853.341.147,98
1.2 Retribusi Daerah/ <i>Regional Retribution</i>	14.387.214.516,00	16.578.048.350,00
1.3 Hasil Perusahaan Milik Daerah dan Pengelolaan Kekayaan Daerah yang Dipisahkan/ <i>Regional-Owned Company Revenue and Separated Management of Regional Wealth</i>	4.840.897.279,00	4.544.098.364,00
1.4 Lain-lain PAD yang Sah/ <i>Other Regional Revenue</i>	118.055.284.495,74	93.260.551.786,94
2. Dana Perimbangan/<i>Balance Funds</i>	980.797.900.196,00	958.601.494.473,00
2.1 Bagi Hasil Pajak/ <i>Tax Sharing Revenue</i>	13.755.879.914,00	15.589.737.955,00
2.2 Bagi Hasil Bukan Pajak/Sumber Daya Alam/ <i>Non-Tax Sharing Revenue/Natural Resources</i>	4.182.528.559,00	7.109.905.192,00
2.3 Dana Alokasi Umum/ <i>General Allocation Fund</i>	665.224.246.000,00	659.817.036.000,00
2.4 Dana Alokasi Khusus/ <i>Special Allocation Fund</i>	145.380.655.419,00	126.747.380.226,00
3. Lain-lain Pendapatan yang Sah/<i>Other Revenue</i>	329.272.359.476,62	257.530.629.237,00
3.1 Pendapatan Hibah/ <i>Grant</i>	62.300.310.745,00	70.830.036.497,00
3.2 Dana Darurat/ <i>Emergency Fund</i>		
3.3 Dana Bagi Hasil Pajak dari Provinsi dan Pemerintah Daerah Lainnya/ <i>Tax Sharing Revenue from Provincial and Other Regional Governments</i>	52.501.770.231,62	52.882.286.940,00
3.4 Dana Penyesuaian dan Otonomi Daerah/ <i>Regional Adjustment and Autonomy Fund</i>	158.752.652.000,00	126.721.920.800,00
3.5 Bantuan Keuangan dari Provinsi atau Pemerintah Daerah Lainnya/ <i>Financial Assistance from Provincial or Other Regional Governments</i>	55.717.626.500,00	7.096.385.000,00
3.6 Lainnya/ <i>Others</i>		
Jumlah/<i>Total</i>	1.478.492.269.013,86	1.369.368.163.358,92

Catatan/*Note*: ...Sumber/*Source*: Badan Pengelolaan Keuangan Daerah Kabupaten Bulukumba/*Financial Management Board Bulukumba Regency*

Tabel
Table 2.4.2**Realisasi Belanja Pemerintah Kabupaten Bulukumba
Menurut Jenis Belanja (ribu rupiah), 2018–2020
Actual Bulukumba Regency Government Expenditures by
Kind of Expenditures (thousand rupiahs), 2018–2020**

Jenis Pendapatan Kind of Revenues	2018	2019
(1)	(2)	(3)
1. Belanja Tidak Langsung/Indirect Expenditures	741.251.538.775,27	1.519.679.311.837,36
1.1 Belanja Pegawai/Personnel Expenditures	549.626.692.014,27	826.905.241.004,44
1.2 Belanja Bunga/Interest Expenditures	4.286.242.719,00	5.607.182.532.558,44
1.3 Belanja Subsidi/Subsidies Expenditures		
1.4 Belanja Hibah/Grant Expenditures	13.953.400.000,00	2.360.000.000,00
1.5 Belanja Bantuan Sosial/Social Aid Expenditures	300.000.000,00	14.686.400.000,00
1.6 Belanja Bagi Hasil/Sharing Fund Expenditure	3.589.440.542,00	4.761.750.000,00
1.7 Belanja Bantuan Keuangan/Financial Aids Expenditures	169.361.847.500,00	184.107.174.900,00
1.8 Belanja Tidak Terduga/Unpredicted Expenditures	133.916.000,00	7.584.205.000,00
2. Belanja Langsung/Direct Expenditures	737.495.021.216,21	692.774.070.832,92
2.1 Belanja Pegawai/Personnel Expenditures	63.543.014.125,00	39.950.131.000,00
2.2 Belanja Barang dan Jasa/Goods and Services Expenditures	343.555.638.865,21	346.470.952.225,92
2.3 Belanja Modal/Capital Expenditure	330.396.368.226,00	306.352.987.607,00
Jumlah/Total	1.478.746.559.991,48	2.212.453.382.670,28

Lanjutan Tabel/*Continued Table 2.4.2*

Jenis Pendapatan Kind of Revenues	2020
(1)	(4)
1. Belanja Tidak Langsung/<i>Indirect Expenditures</i>	707.448.539.610,00
1.1 Belanja Pegawai/ <i>Personnel Expenditures</i>	571.847.273.383,00
1.2 Belanja Bunga/ <i>Interest Expenditures</i>	361.816.433,00
1.3 Belanja Subsidi/ <i>Subsidies Expenditures</i>	
1.4 Belanja Hibah/ <i>Grant Expenditures</i>	54.018.757.000,00
1.5 Belanja Bantuan Sosial/ <i>Social Aid Expenditures</i>	659.488.000,00
1.6 Belanja Bagi Hasil/ <i>Sharing Fund Expenditure</i>	3.257.853.281,00
1.7 Belanja Bantuan Keuangan/ <i>Financial Aids Expenditures</i>	68.246.733.504,00
1.8 Belanja Tidak Terduga/ <i>Unpredicted Expenditures</i>	9.056.618.000,00
2. Belanja Langsung/<i>Direct Expenditures</i>	519.658.712.668,52
2.1 Belanja Pegawai/ <i>Personnel Expenditures</i>	20.956.528.862,00
2.2 Belanja Barang dan Jasa/ <i>Goods and Services Expenditures</i>	236.836.213.957,45
2.3 Belanja Modal/ <i>Capital Expenditure</i>	261.775.969.849,07
Jumlah/<i>Total</i>	1.227.017.252.269,52

Catatan/*Note*: ...Sumber/*Source*: Badan Pengelolaan Keuangan Daerah Kabupaten Bulukumba/*Financial Management Board Bulukumba Regency*

Tabel
Table 2.4.3**Realisasi Belanja Pemerintah Kabupaten Bulukumba
Menurut Jenis Belanja (ribu rupiah), 2021
Actual Bulukumba Regency Government Expenditures by
Kind of Expenditures (thousand rupiahs), 2021**

Jenis Pendapatan Kind of Revenues	2021
(1)	(2)
1. Belanja Operasi/Operational Expenditures	919.418.111.807,49
1.1 Belanja Pegawai/Personnel Expenditures	622.754.053.657,67
1.2 Belanja Barang dan Jasa/Goods and Services Expenditures	278.294.293.367,82
1.5 Belanja Hibah/Grant Expenditures	16.055.573.368,00
1.6 Belanja Bantuan Sosial/Social Aid Expenditures	2.314.191.414,00
2. Belanja Modal/Capital Expenditures	223.875.943.744,00
2.1 Belanja Modal Tanah/Land Capital Expenditures	4.051.802.748,00
2.2 Belanja Modal Peralatan dan Mesin/Equipment Capital Expenditures	58.291.343.036,00
2.3 Belanja Modal Gedung dan Bangunan/Building Capital Expenditure	56.445.308.091,00
2.4 Belanja Modal Jalan, Jaringan, dan Irigasi/Road, Network, Irrigation Capital Expenditure	100.957.754.789,00
2.5 Belanja Modal Aset Tetap Lainnya/Other Fixed Asset Capital Expenditure	4.129.735.080,00
3. Belanja Tidak Terduga/Social Aid Expenditures	137.758.263,00
4. Belanja Transfer/Transfer Expenditures	18.988.532.199,00
4.1 Belanja Bagi Hasil/Sharing Fund Expenditures	8.239.678.299,00
4.2 Belanja Bantuan Keuangan/Financial Aids Expenditures	176.748.853.900,00
Jumlah/Total	1.328.420.346.013,49

Catatan/Note: ...

Sumber/Source: Badan Pengelolaan Keuangan Daerah Kabupaten Bulukumba/Financial Management Board Bulukumba Regency

BAB 3

Chapter

PENDUDUK DAN KETENAGAKERJAAN

Population and Employment

Jumlah penduduk Kabupaten Bulukumba



Sex RATIO

95,24

Perempuan

51,22

Laki-Laki

48,78

TPAK

65,46



83,82



51,23

"TPAK Bulukumba sebesar 65,46 menunjukkan dari total penduduk usia kerja 15 tahun ke atas (324.788 orang), 65,46 persen (212.606 orang) merupakan angkatan kerja"

*TPAK : Tingkat Partisipasi Angkatan Kerja

PENJELASAN TEKNIS

1. **Salah satu sumber data kependudukan** adalah sensus penduduk yang dilaksanakan setiap sepuluh tahun sekali. Sensus penduduk telah dilaksanakan sebanyak tujuh kali sejak Indonesia merdeka, yaitu tahun 1961, 1971, 1980, 1990, 2000, 2010, dan 2020.

Keenam sensus penduduk sebelumnya dilaksanakan dengan menggunakan metode tradisional, yaitu mencatat setiap penduduk dari rumah ke rumah. Pertama kalinya dalam sejarah sensus penduduk di Indonesia, Sensus Penduduk 2020 (SP2020) menggunakan metode kombinasi yaitu dengan memanfaatkan data Administrasi Kependudukan (Admnduk) dari Direktorat Jenderal Kependudukan dan Pencatatan Sipil (Ditjen Dukcapil) Kementerian Dalam Negeri (Kemendagri) sebagai data dasar pelaksanaan SP2020. Hal ini dirancang dan dilaksanakan sebagai upaya untuk mewujudkan "SATU DATA KEPENDUDUKAN INDONESIA".

SP2020 mencakup seluruh penduduk yang tinggal di wilayah teritorial Indonesia, mencakup Warga Negara Indonesia (WNI) dan Warga Negara Asing (WNA) yang telah menetap atau berencana menetap di wilayah

TECHNICAL NOTES

1. **One of the sources of demographic data** is population census, which is conducted every ten years. Population Census has been conducted seven times since Indonesia's independence: 1961, 1971, 1980, 1990, 2000, 2010, and 2020.

The previous six population censuses were carried out using the traditional method, canvassing each person door-to-door. For the first time in the history of the population census in Indonesia, the 2020 Population Census (PC2020) used a combined method, that is utilizing Population Administration data managed by the Directorate General of Population and Civil Registration of the Ministry of Home Affairs as the basic data for the population census. This is designed and implemented as an effort to realize "ONE INDONESIAN POPULATION DATA".

PC2020 covered all residents who live in Indonesia's territory, including Indonesian citizens (WNI) and foreign citizens (WNA) who have stayed or plan to stay in Indonesian territory for at least one year. The Indonesian citizens who are covered also include those who are abroad, namely members of the Diplomatic Corps of the Republic of Indonesia and their

Indonesia selama minimal satu tahun. WNI yang dicakup juga termasuk mereka yang berada di luar negeri, yaitu Anggota Korps Diplomatik Republik Indonesia beserta keluarganya di luar negeri dan Anggota TNI/POLRI beserta keluarganya yang sedang melakukan misi perdamaian di luar negeri.

Untuk tahun yang tidak dilaksanakan sensus penduduk, data kependudukan diperoleh dari hasil proyeksi penduduk. Proyeksi penduduk merupakan suatu perhitungan ilmiah yang didasarkan pada asumsi dari komponen-komponen perubahan penduduk, yaitu kelahiran, kematian, dan migrasi (migrasi internasional dan migrasi risen antar provinsi). Proyeksi penduduk interim 2020-2023 dihitung menggunakan data dasar penduduk hasil perapihan umur dari data Administrasi Kependudukan dan SP2020 dengan menggunakan asumsi Angka Kelahiran Total sejak tahun 2020 konstan 2,1 (sesuai Proyeksi Survei Penduduk antar Sensus (SUPAS) 2015-2045), Angka Kematian Bayi (AKB) meneruskan hasil Proyeksi SUPAS 2015-2045, dan pola migrasi 2020 sama dengan pola migrasi hasil SUPAS 2015.

families abroad and members of the TNI/POLRI and their families who are carrying out Peacekeeping Missions abroad.

For the periods besides the census year, population projection is applied to estimate population for those years. The population projection is an estimation based on the demographic components, such as birth, death, and migration (international migration and recent migration). The interim population projection for 2020-2023 is calculated from the single age smoothed combined from Population Administration Data and the 2020 Population Census. It uses the assumption that the Total Fertility Rate (TFR) since 2020 is constant at 2.1 (according to the population projection of 2015-2045 Intercensal Population Survey (SUPAS)), Infant Mortality Rate (IMR) continues the results of the 2015-2045 SUPAS Projection, and the 2020 migration pattern is the same as the pattern of migration in SUPAS2015 results.

The data presented in this publication are the PC2020 results (September) and the result of interim population projection 2020-2023 (midyear/June).

Dalam publikasi ini, data yang disajikan merupakan hasil SP2020 (September), dan hasil proyeksi penduduk interim 2020-2023 (pertengahan tahun/Juni).

2. **Penduduk Indonesia** adalah semua orang yang berdomisili di wilayah teritorial Indonesia, mencakup Warga Negara Indonesia (WNI) dan Warga Negara Asing (WNA) yang telah menetap selama satu tahun atau lebih atau berencana menetap di wilayah Indonesia selama minimal satu tahun. Pada sensus sebelumnya referensi waktu dalam konsep kependudukan adalah enam bulan. Perubahan ini didasari oleh UU No. 24 Tahun 2013 tentang Perubahan atas UU No. 23 Tahun 2006 tentang Administrasi Kependudukan pada Pasal 15.
3. **Laju pertumbuhan penduduk per tahun** adalah angka yang menunjukkan rata-rata tingkat penambahan penduduk per tahun dalam jangka waktu tertentu. Angka ini dinyatakan sebagai persentase dari penduduk dasar. Metode penghitungan laju pertumbuhan penduduk yang digunakan oleh BPS adalah metode geometrik.
4. **Kepadatan penduduk** adalah ukuran persebaran penduduk yang menunjukkan jumlah
 2. **The population of Indonesia** are all people who live in Indonesia's territory, including Indonesian citizens and foreign citizens who have lived for one year or more or plan to stay in Indonesia territory for at least one year. In the previous census the time reference in the population concept was six months. This change is based on Law no.24 of 2013 concerning Amendments to Law no. 23 of 2006 concerning Population Administration in Article 15.
 3. **Annual population growth rate** is a number that shows the average rate of population growth per year in a certain period. This rate is a percentage of the basic population. The method used by Statistics Indonesia is the geometric method.
 4. **Population density** is a measure of the distribution of the population which shows the total population for each square kilometer of area.
 5. **Sex ratio** is the ratio between total male population and female population in a certain area and at a certain time, which is usually stated in the number of males residents per 100 females.

penduduk untuk setiap kilometer persegi luas wilayah.

5. **Rasio jenis kelamin** adalah perbandingan antara jumlah penduduk laki-laki dan jumlah penduduk perempuan pada suatu daerah dan waktu tertentu, yang biasanya dinyatakan dalam banyaknya penduduk laki-laki per 100 perempuan.
6. **Angkatan kerja** adalah penduduk usia kerja (15 tahun ke atas) yang bekerja, punya pekerjaan namun sementara tidak bekerja, dan pengangguran.
7. **Bekerja** adalah kegiatan ekonomi yang dilakukan dengan maksud memperoleh atau membantu memperoleh pendapatan atau keuntungan dan lamanya bekerja paling sedikit 1jam secara terus menerus dalam seminggu yang lalu.
8. **Lapangan usaha** adalah bidang kegiatan dari pekerjaan/tempat bekerja di mana seseorang bekerja. Klasifikasi lapangan usaha mengikuti Klasifikasi Baku Lapangan Usaha Indonesia (KBLI) dalam 1 digit.
9. **Status pekerjaan** adalah kedudukan seseorang dalam unit usaha/kegiatan dalam melakukan pekerjaan.
6. **Labor force or economically active** are persons of 15 years and over, who in the previous week were working, temporarily absent from work but having jobs, and unemployment.
7. **Working** is economic activity conducted by a person and intended to earn income by doing work or helping to do work at least one hour continuously during the reference week.
8. **Industry** is field of a person's activity or establishment. The classification of industries follows the Indonesia Standard Industrial Classification (KBLI) in one digit.
9. **Employment status** is the status of a person at his place of work or establishment where he was employed.

ULASAN

DESCRIPTION

Penduduk Kabupaten Bulukumba berdasarkan hasil Proyeksi Penduduk Interim 2020-2023 (Pertengahan tahun/Juni) sebanyak 440.090 jiwa yang terdiri atas 214.679 jiwa penduduk laki-laki dan 225.411 jiwa penduduk perempuan. Dibandingkan dengan hasil Sensus Penduduk 2020, penduduk Kabupaten Bulukumba mengalami pertumbuhan per tahun sebesar 0,43 persen. Sementara itu besarnya angka rasio jenis kelamin tahun 2021 penduduk laki-laki terhadap penduduk perempuan sebesar 95,24

Bulukumba population based on the result of Interim Population Projection 2020–2023 (mid year/Juni) were 440,090 people consisting of 214,679 male population and 225,411 female population. Compared to the result of 2020 Population Census, the population of Bulukumba Regency has annual population growth rate was 0.43 percent. While the magnitude of the sex ratio in 2021 the male population towards the female population are 95.24.

Jumlah angkatan Kerja di Kabupaten Bulukumba pada tahun 2021 sebanyak 212.606 jiwa, dimana 205.932 jiwa diantaranya bekerja pada seminggu terakhir.

Total of economically active of Bulukumba Regency in 2021 was 212,606 people, whereabouts 205,932 of them working in the past week.

Tingkat Pengangguran Terbuka (TPT) di Kabupaten Bulukumba tahun 2021 adalah sebesar 3,14. Dapat dikatakan bahwa sekitar 3-4 dari 100 angkatan kerja yang ada di Bulukumba menganggur.

Unemployment rate of Bulukumba Regency in 2021 was about 3.14. Which mean, 3-4 of 100 people are unemployed in the past week on the time survey was held.

Gambar 3.1
Figures

Persentase Penduduk Menurut Kecamatan di Kabupaten Bulukumba, 2021
Percentage Distribution of Population by Subdistrict in Bulukumba Regency, 2021

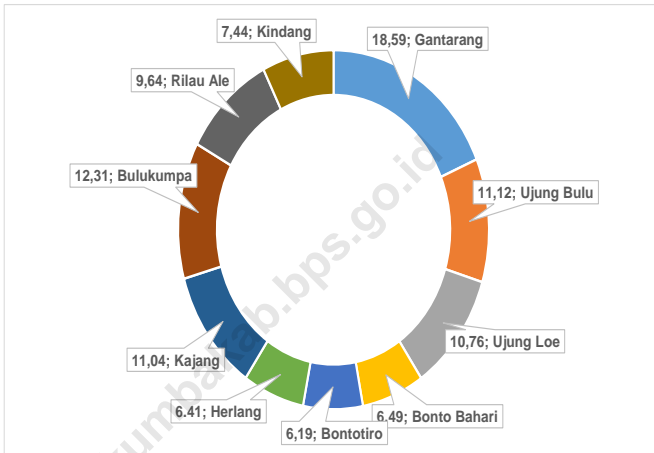

Sumber/Source : BPS/ BPS-Statistics Indonesia

Gambar 3.2
Figures

Jumlah Penduduk Berumur 15 Tahun Keatas Menurut Jenis Kegiatan Selama Seminggu yang Lalu di Kabupaten Bulukumba, 2021
Population Aged 15 Years and Over by Type of Activity During The Previous Week in Bulukumba Regency, 2021

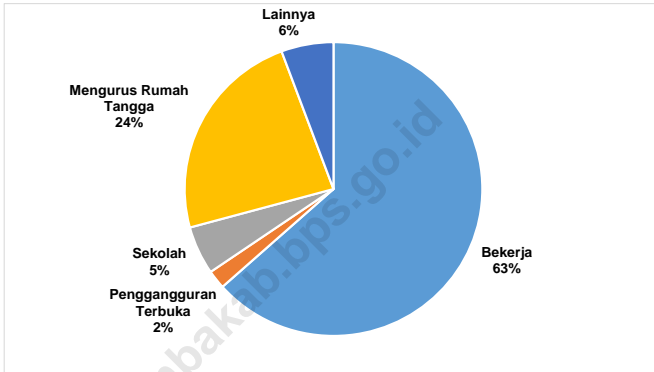

Sumber/Source : BPS, Survei Angkatan Kerja Nasional (Sakernas) Agustus/BPS-Statistics Indonesia, August National Labor Force Survey

3.1 PENDUDUK POPULATION

Tabel 3.1.1 Penduduk, Laju Pertumbuhan Penduduk, Distribusi Persentase Penduduk, Kepadatan Penduduk, Rasio Jenis Kelamin Penduduk Menurut Kecamatan di Kabupaten Bulukumba, 2021
Population, Population Growth Rate, Percentage Distribution of Population, Population Density, and Population Sex Ratio by Subdistrict in Bulukumba Regency, 2021

Kecamatan Subdistrict	Penduduk (ribu) Population (thousand)		Laju Pertumbuhan Penduduk per Tahun 2020–2021 Annual Population Growth Rate (%) 2020–2021	
	2020 ¹	2021 ²	2010–2020 ³	2020–2021 ⁴
(1)	(2)	(3)	(4)	(5)
Gantarang	81.173	81.828	1,26	0,60
Ujung Bulu	49.060	48.954	0,23	-0,16
Ujung Loe	46.750	47.336	1,71	0,94
Bonto Bahari	28.255	28.562	1,54	0,81
Bontotiro	26.920	27.237	1,63	0,88
Herlang	27.931	28.212	1,46	0,75
Kajang	48.628	48.571	0,33	-0,09
Bulukumpa	54.087	54.192	0,65	0,15
Rilau Ale	42.188	42.439	1,05	0,45
Kindang	32.615	32.759	0,89	0,33
Bulukumba	437.607	440.090	1,01	0,43

Lanjutan Tabel/*Continued Table* 3.1.1

Kecamatan Subdistrict	Persentase Penduduk Percentage of Total Population		Kepadatan Penduduk per km ² Population Density per sq.km	
	2020 ¹	2021 ²	2020 ¹	2021 ²
(1)	(6)	(7)	(8)	(9)
Gantarang	18,55	18,59	467,83	471,60
Ujung Bulu	11,21	11,12	3.397,51	3.390,17
Ujung Loe	10,68	10,76	323,96	328,02
Bonto Bahari	6,46	6,49	260,17	263,00
Bontotiro	6,15	6,19	343,63	347,68
Herlang	6,38	6,41	406,03	410,12
Kajang	11,11	11,04	376,79	376,34
Bulukumpa	12,36	12,31	315,69	316,30
Rilau Ale	9,64	9,64	358,96	361,09
Kindang	7,45	7,44	219,38	220,35
Bulukumba	100	100	379,02	381,17

Lanjutan Tabel/*Continued Table 3.1.1*

Kecamatan Subdistrict	Rasio Jenis Kelamin Penduduk Population Sex Ratio	
	2020 ¹	2021 ²
(1)	(10)	(11)
Gantarang	95,86	95,73
Ujung Bulu	96,22	95,78
Ujung Loe	94,54	94,47
Bonto Bahari	94,97	95,79
Bontotiro	90,64	91,46
Herlang	91,94	92,38
Kajang	95,07	94,99
Bulukumpa	96,89	96,81
Rilau Ale	94,60	94,65
Kindang	98,34	98,14
Bulukumba	95,22	95,24

Catatan/Note:

¹ Hasil Sensus Penduduk (SP) 2020 (September)/The Result of 2020 Population Census (September)² Hasil Proyeksi Penduduk Interim 2020–2023 (Pertengahan tahun/Juni)/The result of Interim Population Projection 2020–2023 (mid year/June)³ Laju pertumbuhan penduduk dihitung berdasarkan penduduk tahun 2010 (Mei) dibandingkan dengan penduduk tahun 2020

(September) / The growth rate refers to the change of the population in 2010 (May) to the population in 2020 (September)

⁴ Laju pertumbuhan penduduk dihitung berdasarkan penduduk tahun 2020 (September) dibandingkan dengan penduduk tahun 2021

(Juni) / The growth rate refers to the change of the population in 2020 (September) to the population in 2021 (June)

⁵ Luas provinsi berdasarkan Peraturan Menteri Dalam Negeri Nomor 72 Tahun 2019 tanggal 25 Oktober 2019/Province area Based on Minister of Home Affairs Regulation Number 72/2019, October 25th, 2019

Sumber/Source: BPS dan Kementerian Dalam Negeri/BPS-Statistics Indonesia and Ministry of Home Affairs

Tabel
Table 3.1.2

Jumlah Penduduk Menurut Kelompok Umur dan Jenis Kelamin di Kabupaten Bulukumba, 2021
Population by Age Groups and Sex in Bulukumba Regency, 2021

Kelompok Umur <i>Age Groups</i>	Jenis Kelamin/Sex		
	Laki-Laki <i>Male</i>	Perempuan <i>Female</i>	Jumlah <i>Total</i>
(1)	(2)	(3)	(4)
0–4	16.033	15.280	31.313
5–9	16.157	15.470	31.627
10–14	18.494	17.761	36.255
15–19	17.764	17.739	35.503
20–24	17.868	18.204	36.072
25–29	17.255	18.119	35.374
30–34	16.795	17.602	34.397
35–39	16.456	17.774	34.230
40–44	16.477	17.654	34.131
45–49	15.474	16.531	32.005
50–54	13.338	14.578	27.916
55–59	10.147	11.858	22.005
60–64	8.408	9.570	17.978
65–69	6.077	7.039	13.116
70–74	4.122	5.008	9.130
75+	3.814	5.224	9.038
Bulukumba	214.679	225.411	440.090

Catatan/Note: Hasil Proyeksi Penduduk Interim 2020–2023 (Pertengahan tahun/Juni)/ *The result of Interim Population Projection 2020–2023 (mid year/June)*

Sumber/Source: BPS/BPS-Statistics Indonesia

3.2 KETENAGAKERJAAN EMPLOYMENT

Tabel 3.2.1 Jumlah Penduduk Berumur 15 Tahun Keatas Menurut Jenis Kegiatan Selama Seminggu yang Lalu dan Jenis Kelamin di Kabupaten Bulukumba, 2021
Population Aged 15 Years and Over by Type of Activity During The Previous Week and Sex in Bulukumba Regency, 2021

Kegiatan Utama <i>Main Activity</i>	Jenis Kelamin/Sex		
	Laki-Laki <i>Male</i>	Perempuan <i>Female</i>	Laki-Laki+ Perempuan <i>Male+Female</i>
(1)	(2)	(3)	(4)
I. Angkatan Kerja/<i>Economically Active</i>	123.603	89.003	212.606
1. Bekerja/ <i>Working</i>	119.043	86.889	205.932
2. Pengangguran Terbuka/ <i>Unemployment</i>	4.560	2.114	6.674
II. Bukan Angkatan Kerja/<i>Not Economically Active</i>	27.438	84.744	112.182
1. Sekolah/ <i>Attending School</i>	6.905	10.376	17.281
2. Mengurus Rumah Tangga/ <i>Housekeeping</i>	8.788	67.695	76.483
3. Lainnya/ <i>Others</i>	11.745	6.673	18.418
Jumlah/<i>Total</i>	151.041	173.747	324.788

Catatan/*Note*:

Sumber/*Source*: BPS, Survei Angkatan Kerja Nasional (Sakernas) Agustus/BPS-Statistics Indonesia, August National Labor Force Survey

Tabel 3.2.2
Table

Penduduk Berumur 15 Tahun ke Atas Menurut Pendidikan Tertinggi yang Ditamatkan dan Jenis Kegiatan Selama Seminggu yang Lalu di Kabupaten Bulukumba, 2021
Population 15 Years of Age and Over by Educational Attainment and Type of Activity During the Previous Week in Bulukumba Regency, 2021

Pendidikan Tertinggi yang Ditamatkan ¹ <i>Educational Attainment¹</i>	Angkatan Kerja/Economically Active			Persentase Bekerja terhadap Angkatan Kerja <i>Percentage of Working to Economically Active</i>
	Bekerja <i>Working</i>	Pengangguran ² <i>Unemployment²</i>	Jumlah Angkatan Kerja <i>Total of Economically Active</i>	
(1)	(2)	(3)	(4)	(5)
0	98.030	1.476	99.506	98,52
1	31.940	1.735	33.675	94,85
2	36.369	2.411	48.861	95,07
3	29.512	1.052	30.564	96,56
Jumlah/Total	205.932	6.674	212.606	96,86

Lanjutan Tabel/Continued Table 3.2.2

Pendidikan Tertinggi yang Ditamatkan ¹ Educational Attainment ¹	Bukan Angkatan Kerja Not Economically Active	Jumlah Total	Persentase Angkatan Kerja terhadap Penduduk Usia Kerja Percentage of Economically Active to Working Age Population
(1)	(6)	(7)	(8)
0	56.206	155.712	63,90
1	22.949	56.624	59,47
2	27.681	76.542	63,84
3	5.346	35.910	85,11
Jumlah/Total	112.182	324.788	65,46

Catatan/Note: ¹ 0. ≤ Sekolah Dasar (SD)/≤ Primary School
 1. Sekolah Menengah Pertama/Junior High School
 2. Sekolah Menengah Atas/Senior High School
 3. Perguruan Tinggi/Collage

² 1. Mencari pekerjaan/Looking for work
 2. Mempersiapkan usaha/Establishing a new business/firm
 3. Merasa tidak mungkin mendapat pekerjaan/Feeling hopeless in looking for work (discouraged job seekers)
 4. Sudah punya pekerjaan tetapi belum mulai bekerja/Having job already but not starting to work yet

Sumber/Source: BPS, Survei Angkatan Kerja Nasional (Sakernas) Agustus/BPS-Statistics Indonesia, August National Labor Force Survey

Tabel
Table 3.2.3

Penduduk Berumur 15 Tahun Ke Atas yang Bekerja Selama Seminggu yang Lalu Menurut Status Pekerjaan Utama dan Jenis Kelamin di Kabupaten Bulukumba, 2021
Population 15 Years of Age and Over who Worked During The Previous Week by Main Employment Status and Sex in Bulukumba Regency, 2021

Status Pekerjaan Utama <i>Main Employment Status</i>	Laki-Laki <i>Male</i>	Perempuan <i>Female</i>	Jumlah <i>Total</i>
(1)	(2)	(3)	(4)
Berusaha sendiri <i>Own account worker</i>	31.505	22.348	53.853
Berusaha dibantu buruh tidak tetap/buruh tidak dibayar <i>Employer assisted by temporary worker/unpaid worker</i>	31.157	9.968	41.125
Berusaha dibantu buruh tetap/buruh dibayar <i>Employer assisted by permanent worker/paid worker</i>	5.214	762	5.976
Buruh/Karyawan/Pegawai/ <i>Employee</i>	30.865	25.148	56.013
Pekerja bebas <i>Casual worker</i>	8.151	8.486	16.637
Pekerja keluarga/tak dibayar <i>Family worker/unpaid worker</i>	12.151	20.177	32.328
Jumlah/Total	119.043	86.889	205.932

Catatan/Note: ...

Sumber/Source: BPS, Survei Angkatan Kerja Nasional (Sakernas) Agustus/BPS-Statistics Indonesia, August National Labor Force Survey

Tabel
Table 3.2.4**Penduduk Berumur 15 Tahun Ke Atas yang Bekerja Selama Seminggu yang Lalu Menurut Pendidikan yang Ditamatkan dan Jenis Kelamin di Kabupaten Bulukumba, 2021*****Population 15 Years of Age and Over who Worked During The Previous Week by Educational Attainment and Sex in Bulukumba Regency, 2021***

Pendidikan Tertinggi yang Ditamatkan Educational Attainment	Laki-Laki Male	Perempuan Female	Jumlah Total
(1)	(2)	(3)	(4)
≤ Sekolah Dasar (SD) ≤ <i>Primary School</i>	58.924	39.106	98.030
Sekolah Menengah Pertama <i>Junior High School</i>	19.099	12.841	31.940
Sekolah Menengah Atas Umum <i>Senior High School</i>	24.273	12.096	36.369
Sekolah Menengah Atas Kejuruan <i>Vocational High School</i>	6.492	3.589	10.081
Diploma I/II/III <i>Diploma I/II/III</i>	1.568	2.665	4.233
Universitas <i>University</i>	8.687	16.592	25.279
Jumlah/Total	119.043	86.889	205.932

Catatan/Note: ...

Sumber/Source: BPS, Survei Angkatan Kerja Nasional (Sakernas) Agustus/BPS-Statistics Indonesia, August National Labor Force Survey

BAB Chapter

4

SOSIAL DAN KESEJAHTERAAN Social and Welfare

Persentase Penduduk Miskin Kabupaten Bulukumba

Percentage of Poor People
in Bulukumba Regency **7,43** Persen
Percent

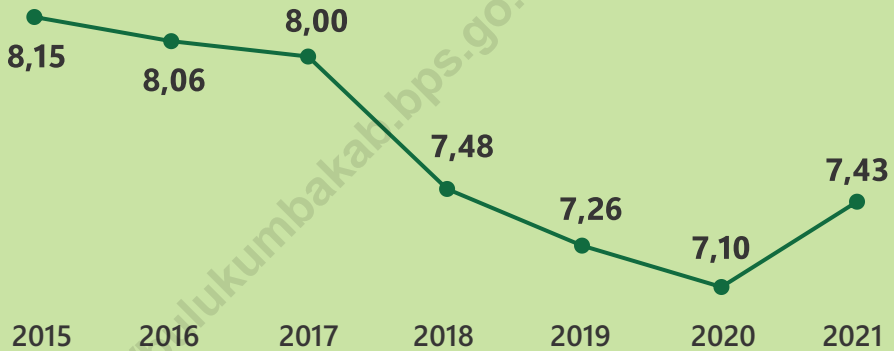

Tempat Peribadatan

906

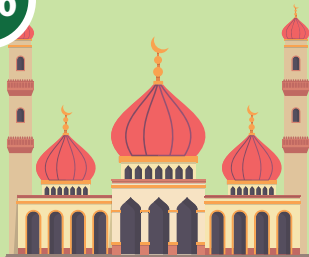

Masjid

263



Mushola

1



Gereja

PENJELASAN TEKNIS**TECHNICAL NOTES**

- | | |
|---|---|
| <ol style="list-style-type: none"> 1. Jenjang Pendidikan Formal terdiri atas pendidikan dasar, pendidikan menengah, dan pendidikan tinggi. Jenis pendidikan yang diajarkan mencakup pendidikan umum, kejuruan, akademik, profesi, vokasi, keagamaan, dan khusus. 2. Rumah Sakit adalah tempat pemeriksaan dan perawatan kesehatan, biasanya berada di bawah pengawasan dokter/tenaga medis, yang melayani penderita yang sakit untuk berobat rawat jalan atau rawat inap. 3. Rumah Sakit Bersalin adalah rumah sakit khusus untuk persalinan, dilengkapi pelayanan spesialis pemeriksaan kehamilan, persalinan, rawat inap dan rawat jalan ibu dan anak yang berada di bawah pengawasan dokter spesialis kandungan. 4. Rumah Bersalin adalah sarana pelayanan kesehatan dengan izin sebagai rumah bersalin, dilengkapi pelayanan pemeriksaan kehamilan, persalinan serta pemeriksaan ibu dan anak yang berada di bawah pengawasan bidan senior. 5. Poliklinik adalah sarana kesehatan yang dipakai untuk pelayanan berobat jalan, biasanya berada di bawah pengawasan dokter/tenaga medis. | <ol style="list-style-type: none"> 1. <i>The Formal Education Level consists of primary education, secondary education, and high education. The kind of education that taught consists of general education, vocational, academic, professional, religious, and specific education.</i> 2. <i>Hospital is a place for health check, usually controlled/supervised by doctors/medical personnel to serve the ill patients to get outpatient or inpatient treatment services.</i> 3. <i>Maternity Hospital is a specialized hospital for childbirth, has specialist inspection service to pregnancy, childbirth, hospitalization and outpatient for mothers and children that is under the supervision of an obstetrician.</i> 4. <i>Maternity House is health care facility with a license as a maternity house, equipped with prenatal care, childbirth and examination of mothers and children which is under the supervision of a senior midwife.</i> 5. <i>Polyclinic is a health facility in which to get outpatient services, usually under the control of doctor/ medical personnel.</i> |
|---|---|

6. Puskesmas (Pusat Kesehatan Masyarakat) adalah unit pelaksana teknis dinas kesehatan kabupaten/ kota yang mempunyai fungsi utama sebagai penyelenggara pelayanan kesehatan tingkat pertama. Wilayah kerja puskesmas maksimal adalah satu kecamatan dan untuk dapat menjangkau wilayah kerjanya, puskesmas mempunyai jaringan pelayanan yang meliputi unit Puskesmas Pembantu (Pustu), unit Puskesmas Keliling (Puskel), dan unit bidan desa/komunitas (Peraturan Menteri Kesehatan RI No. 75 Tahun 2014 Tentang Pusat Kesehatan Masyarakat).
7. Apotek adalah suatu tempat tertentu yang digunakan untuk melakukan pekerjaan kefarmasian, dan penyaluran/ penjualan obat atau bahan farmasi dan perbekalan kesehatan lainnya kepada masyarakat yang dikelola oleh tenaga apoteker (Peraturan Menteri Kesehatan RI No. 1332 Tahun 2002 Tentang Perubahan Atas Peraturan Menteri Kesehatan RI No. 922/MENKES/PER/X/1993 Tentang Ketentuan dan Tata Cara Pemberian Izin Apotek).
8. Keluhan kesehatan adalah keadaan seseorang yang mengalami gangguan kesehatan atau kejiwaan, baik karena penyakit akut, penyakit kronis, kecelakaan, kriminal, atau hal lain.
6. *Public Health Center is technical implementation unit of regency health department that have the primary function as a first-level health care providers. The working area standard of public health center is one district and to reach their working areas, public health centers have a service network covering subsidiary of public health center, mobile public health center units, and midwife units (Regulation of the Minister of Health of Indonesia Number 75 Year 2014 about Public Health Center).*
7. *Pharmacy is a specific place that is used for pharmaceutical jobs, and distribution/sale of drugs/ pharmaceuticals and other medical supplies to people that are administered by trained pharmacist (Regulation of the Minister of Health of Indonesia Number 1332 Year 2002 about the Changes of Regulation of the Minister of Health of Indonesia Number 922/MENKES/PER/X/1993 about Pro-vision and Procedures for Administration of Licensed Pharmacies).*
8. *Health complaint is a condition where a person has health or mental problems because of acute illness, chronically illness, accident, crimes, or others.*

ULASAN**DESCRIPTION****Pendidikan**

Menurut Sistem Data Pokok Pendidikan, data semester ganjil pada tahun 2021/2022, terdapat 348 SD, 63 SMP, dan 19 SMA di Bulukumba yang di bawah Kementerian Pendidikan dan Kebudayaan.

Education

According to the Basic Education Data System, odd semester report data in 2021/2022, there are 348 primary school, 63 lower secondary school, and 19 upper secondary school in Bulukumba Regency under the Ministry of Education and Culture.

Kesehatan

Pada tahun 2021, hanya terdapat satu desa/kelurahan di kabupaten Bulukumba yang memiliki rumah sakit dan rumah sakit bersalin. Terdapat 8 desa/kelurahan yang memiliki poliklinik serta 21 desa/kelurahan yang memiliki puskesmas.

Healthy

In 2021, there's only one village in Bulukumba that has Hospital and Maternity Hospital. There is 8 villages that has Polyclinic and 21 villages that has Public Health Centers.

Agama

Dari sisi agama, mayoritas penduduk Bulukumba beragama Islam. Menurut catatan Kementerian Agama Kabupaten Bulukumba Tahun 2021 terdapat 317 protestan , 74 katolik, 75 Hindu dan 9 penganut budha di Bulukumba. jumlah tempat peribadatan yaitu total 977 Masjid, 133 Mushola , dan 1 gereja.

Religion

Islam is the largest faith in Bulukumba. According data in 2021, majority of population in Bulukumba embraced it as their faith. On the other hand, there are 317 protestant, 74 catholic, 75 Hindu and 9 Buddhism settled. The count of places of worship are 977 mosques, 133 Mushola, and one church.

Gambar 4.1 Jumlah Sekolah di Bawah Kementerian Pendidikan dan Kebudayaan di Kabupaten Bulukumba, 2021
Figures *Number of Schools Under The Ministry of Education and Culture in Bulukumba Regency, 2021*

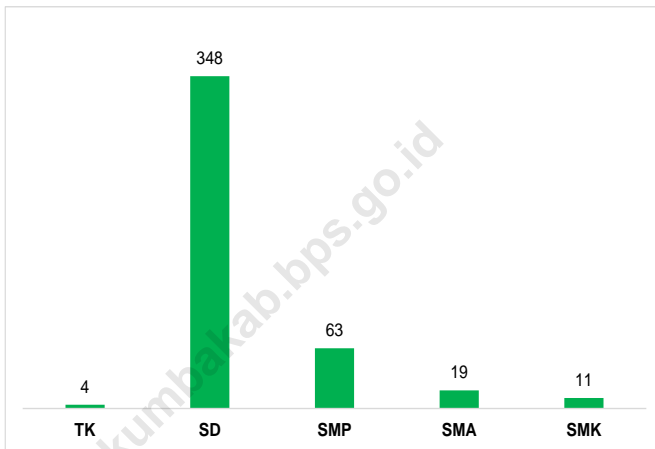

Sumber/Source : Kementerian Pendidikan dan Kebudayaan, Data Semester Ganji/Ministry of Educations and Culture, Odd semester report data

Gambar 4.2
Figures

Persentase Penduduk Miskin di Kabupaten Bulukumba, 2014-2021
Percentage of Poor People in Bulukumba Regency, 2014-2021

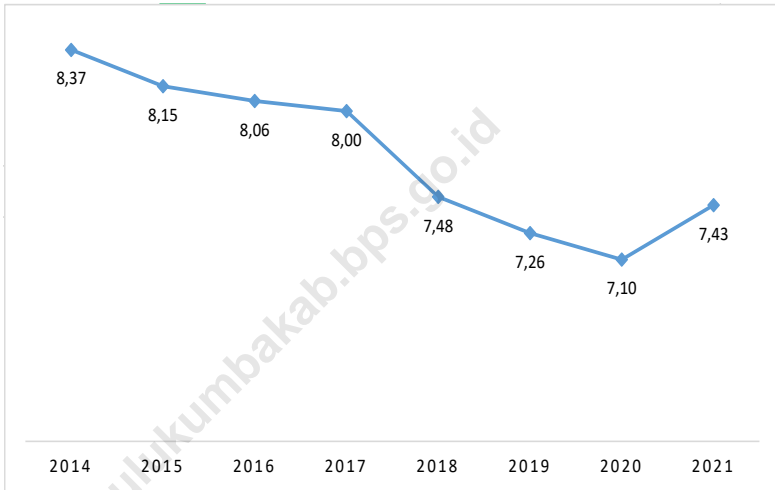

Sumber/Source : BPS, Survei Sosial Ekonomi Nasional Maret/BPS-Statistics Indonesia, March National Socioeconomic Survey

4.1 PENDIDIKAN EDUCATION

Tabel 4.1.1 Jumlah Sekolah, Guru, dan Murid Taman Kanak-Kanak (TK) di Bawah Kementerian Pendidikan dan Kebudayaan Menurut Kecamatan di Kabupaten Bulukumba, 2020/2021 dan 2021/2022
Number of Schools, Teachers, and Pupils in Kindergarten Under The Ministry of Education and Culture by Subdistrict in Bulukumba Regency, 2020/2021 and 2021/2022

Kecamatan Subdistrict	Sekolah/Schools					
	Negeri/Public		Swasta/Private		Jumlah/Total	
	2020/2021	2021/2022	2020/2021	2021/2022	2020/2021	2021/2022
(1)	(2)	(3)	(4)	(5)	(6)	(7)
Gantarang	1	1	68	69	69	70
Ujung Bulu	1	2	40	39	41	41
Ujung Loe	-	-	34	35	34	35
Bonto Bahari	-	-	18	18	18	18
Bontotiro	-	-	28	28	28	28
Herlang	1	1	37	38	38	39
Kajang	-	-	24	24	24	24
Bulukumpa	-	-	45	44	45	44
Rilau Ale	-	-	27	27	27	27
Kindang	-	-	28	29	28	29
Bulukumba	3	4	349	351	352	355

Lanjutan Tabel/*Continued Table* 4.1.1

Kecamatan Subdistrict	Guru ¹ /Teachers ¹					
	Negeri/Public		Swasta/Private		Jumlah/Total	
	2020/2021	2021/2022	2020/2021	2021/2022	2020/2021	2021/2022
(1)	(8)	(9)	(10)	(11)	(12)	(13)
Gantarang	7	7	303	271	310	278
Ujung Bulu	17	25	206	175	223	200
Ujung Loe	-	-	148	132	148	132
Bonto Bahari	-	-	75	80	75	80
Bontotiro	-	-	91	83	91	83
Herlang	4	4	129	114	133	118
Kajang	-	-	92	67	92	67
Bulukumpa	-	-	147	125	147	125
Rilau Ale	-	-	113	110	113	110
Kindang	-	-	101	101	101	101
Bulukumba	28	36	1.405	1.258	1.433	1.294

Lanjutan Tabel/*Continued Table 4.1.1*

Kecamatan Subdistrict	Murid/Pupils					
	Negeri/Public		Swasta/Private		Jumlah/Total	
	2020/2021	2021/2022	2020/2021	2021/2022	2020/2021	2021/2022
(1)	(14)	(15)	(16)	(17)	(18)	(19)
Gantarang	46	52	2.248	2.027	2.294	2.079
Ujung Bulu	182	299	1.776	1.421	1.958	1.720
Ujung Loe	-	-	1.434	1.208	1.434	1.208
Bonto Bahari	-	-	882	817	882	817
Bontotiro	-	-	782	546	782	546
Herlang	26	25	1.215	827	1.241	852
Kajang	-	-	738	677	738	677
Bulukumpa	-	-	1.336	1.113	1.336	1.113
Rilau Ale	-	-	1.019	928	1.019	928
Kindang	-	-	909	879	909	879
Bulukumba	254	376	12.339	10.443	12.593	10.819

Catatan/Note: ¹ Jumlah guru termasuk kepala sekolah dan guru/*The total of teachers including headmaster and teacher*
 Sumber/Source: Kementerian Pendidikan dan Kebudayaan, Data Semester Ganjil/Ministry of Educations and Culture, *Odd semester report data*

Tabel
Table 4.1.2

**Jumlah Sekolah, Guru, dan Murid Raudatul Athfal (RA)
di Bawah Kementerian Agama Menurut Kecamatan di
Kabupaten Bulukumba, 2020/2021 dan 2021/2022**
*Number of Schools, Teachers, and Pupils in Raudatul Athfal
(RA) Under The Ministry of Religious Affairs by Subdistrict in
Bulukumba Regency, 2020/2021 and 2021/2022*

Kecamatan Subdistrict	Sekolah/Schools		Guru/Teachers		Murid/Pupils	
	2020/2021	2021/2022	2020/2021	2021/2022	2020/2021	2021/2022
(1)	(2)	(3)	(4)	(5)	(6)	(7)
Gantarang	8	8	39	42	335	270
Ujung Bulu	8	8	36	43	295	247
Ujung Loe	1	1	5	5	43	49
Bonto Bahari	-	-	-	-	-	-
Bontotiro	4	4	11	12	111	83
Herlang	2	2	5	5	48	51
Kajang	4	4	11	13	128	151
Bulukumpa	6	6	23	27	206	208
Rilau Ale	6	6	21	24	194	200
Kindang	2	2	10	11	79	80
Bulukumba	41	41	161	182	1.439	1.339

Catatan/Note: Seluruh Raudatul Athfal (RA) berstatus swasta/All Raudatul Athfal (RA) are private

Sumber/Source: Kementerian Agama, Data Semester Ganjil/Ministry of Religious Affairs, Odd semester report data

Tabel 4.1.3 Jumlah Sekolah, Guru, dan Murid Sekolah Dasar (SD) di Bawah Kementerian Pendidikan dan Kebudayaan Menurut Kecamatan di Kabupaten Bulukumba, 2020/2021 dan 2021/2022
Number of Schools, Teachers, and Pupils in Primary Schools Under The Ministry of Education and Culture by Subdistrict in Bulukumba Regency, 2020/2021 and 2021/2022

Kecamatan Subdistrict	Sekolah/Schools					
	Negeri/Public		Swasta/Private		Jumlah/Total	
	2020/2021	2021/2022	2020/2021	2021/2022	2020/2021	2021/2022
(1)	(2)	(3)	(4)	(5)	(6)	(7)
Gantarang	46	46	-	-	46	46
Ujung Bulu	21	21	2	2	23	23
Ujung Loe	34	34	-	-	34	34
Bonto Bahari	26	26	-	-	26	26
Bontotiro	39	39	-	-	39	39
Herlang	37	37	-	-	37	37
Kajang	45	45	-	-	45	45
Bulukumpa	48	48	-	-	48	48
Rilau Ale	27	27	-	-	27	27
Kindang	25	25	-	-	25	25
Bulukumba	348	348	2	2	350	350

Lanjutan Tabel/*Continued Table* 4.1.3

Kecamatan Subdistrict	Guru ¹ /Teachers ¹					
	Negeri/Public		Swasta/Private		Jumlah/Total	
	2020/2021	2021/2022	2020/2021	2021/2022	2020/2021	2021/2022
(1)	(8)	(9)	(10)	(11)	(12)	(13)
Gantarang	590	561	-	-	590	561
Ujung Bulu	321	293	21	20	342	313
Ujung Loe	325	338	-	-	325	338
Bonto Bahari	239	226	-	-	239	226
Bontotiro	334	324	-	-	334	324
Herlang	336	320	-	-	336	320
Kajang	403	394	-	-	403	394
Bulukumpa	454	436	-	-	454	436
Rilau Ale	260	256	-	-	260	256
Kindang	225	234	-	-	225	234
Bulukumba	3.487	3.382	21	20	3.508	3.402

Lanjutan Tabel/Continued Table 4.1.3

Kecamatan Subdistrict	Murid/Pupils					
	Negeri/Public		Swasta/Private		Jumlah/Total	
	2020/2021	2021/2022	2020/2021	2021/2022	2020/2021	2021/2022
(1)	(14)	(15)	(16)	(17)	(18)	(19)
Gantarang	7.341	7.400	-	-	7.341	7.400
Ujung Bulu	5.438	5.247	477	535	5.915	5.782
Ujung Loe	5.032	4.961	-	-	5.032	4.961
Bonto Bahari	2.998	3.054	-	-	2.998	3.054
Bontotiro	2.488	2.446	-	-	2.488	2.446
Herlang	2.979	2.889	-	-	2.979	2.889
Kajang	5.154	5.054	-	-	5.154	5.054
Bulukumpa	4.780	4.677	-	-	4.780	4.677
Rilau Ale	3.699	3.681	-	-	3.699	3.681
Kindang	3.202	3.218	-	-	3.202	3.218
Bulukumba	43.111	42.627	477	535	43.588	43.162

Catatan/Note: ¹ Jumlah guru termasuk kepala sekolah dan guru/The total of teachers including headmaster and teacher
 Sumber/Source: Kementerian Pendidikan dan Kebudayaan, Sistem Data Pokok Pendidikan, data semester ganjil/Ministry of Educations and Culture, Basic Education Data System, odd semester report data

Tabel
Table 4.1.4

Jumlah Sekolah, Guru, dan Murid Madrasah Ibtidaiyah (MI) di Bawah Kementerian Agama Menurut Kecamatan di Kabupaten Bulukumba, 2020/2021 dan 2021/2022
Number of Schools, Teachers, and Pupils in Madrasah Ibtidaiyah (MI) Under The Ministry of Religious Affairs by Subdistrict in Bulukumba Regency, 2020/2021 and 2021/2022

Kecamatan Subdistrict	Sekolah/Schools					
	Negeri/Public		Swasta/Private		Jumlah/Total	
	2020/2021	2021/2022	2020/2021	2021/2022	2020/2021	2021/2022
(1)	(2)	(3)	(4)	(5)	(6)	(7)
Gantarang	1	1	6	7	7	8
Ujung Bulu	-	-	2	2	2	2
Ujung Loe	-	-	1	1	1	1
Bonto Bahari	1	1	-	-	1	1
Bontotiro	1	1	2	2	3	3
Herlang	-	-	4	4	4	4
Kajang	1	1	1	1	2	2
Bulukumpa	1	1	6	6	7	7
Rilau Ale	2	2	5	5	7	7
Kindang	-	-	5	5	5	5
Bulukumba	7	7	32	33	39	40

Lanjutan Tabel/*Continued Table 4.1.4*

Kecamatan Subdistrict	Guru/Teachers					
	Negeri/Public		Swasta/Private		Jumlah/Total	
	2020/2021	2021/2022	2020/2021	2021/2022	2020/2021	2021/2022
(1)	(8)	(9)	(10)	(11)	(12)	(13)
Gantarang	34	39	64	79	98	118
Ujung Bulu	-	-	25	25	25	25
Ujung Loe	-	-	12	13	12	13
Bonto Bahari	20	19	-	-	20	19
Bontotiro	9	13	19	18	28	31
Herlang	-	-	38	40	38	40
Kajang	15	16	10	12	25	28
Bulukumpa	13	17	60	65	73	82
Rilau Ale	26	32	57	61	83	93
Kindang	-	-	44	54	44	54
Bulukumba	117	136	329	367	446	503

Lanjutan Tabel/*Continued Table 4.1.4*

Kecamatan Subdistrict	Murid/Pupils					
	Negeri/Public		Swasta/Private		Jumlah/Total	
	2020/2021	2021/2022	2020/2021	2021/2022	2020/2021	2021/2022
(1)	(14)	(15)	(16)	(17)	(18)	(19)
Gantarang	282	287	637	523	919	810
Ujung Bulu	-	-	193	175	193	175
Ujung Loe	-	-	52	58	52	58
Bonto Bahari	144	135	-	-	144	135
Bontotiro	27	39	77	71	104	110
Herlang	-	-	229	209	229	209
Kajang	102	96	75	81	177	177
Bulukumpa	125	119	418	421	543	540
Rilau Ale	211	203	405	403	616	606
Kindang	-	-	351	385	351	385
Bulukumba	891	879	2.437	2.326	3.328	3.205

Catatan/Note:

Sumber/Source: Kementerian Agama, EMIS, Data Semester Ganjil/Ministry of Religious Affairs, EMIS, Odd semester report data

Tabel
Table 4.1.5

Jumlah Sekolah, Guru, dan Murid Sekolah Menengah Pertama (SMP) di Bawah Kementerian Pendidikan dan Kebudayaan Menurut Kecamatan di Kabupaten Bulukumba, 2020/2021 dan 2021/2022
Number of Schools, Teachers, and Pupils in Lower Secondary Schools Under The Ministry of Education and Culture by Subdistrict in Bulukumba Regency, 2020/2021 and 2021/2022

Kecamatan Subdistrict	Sekolah/Schools					
	Negeri/Public		Swasta/Private		Jumlah/Total	
	2020/2021	2021/2022	2020/2021	2021/2022	2020/2021	2021/2022
(1)	(2)	(3)	(4)	(5)	(6)	(7)
Gantarang	9	9	-	-	9	9
Ujung Bulu	3	3	2	2	5	5
Ujung Loe	5	5	1	1	6	6
Bonto Bahari	6	6	-	-	6	6
Bontotiro	4	4	-	-	4	4
Herlang	7	7	-	-	7	7
Kajang	9	9	-	-	9	9
Bulukumpa	8	8	1	1	9	9
Rilau Ale	4	4	1	1	5	5
Kindang	8	8	1	1	9	9
Bulukumba	63	63	6	6	69	69

Lanjutan Tabel/*Continued Table* 4.1.5

Kecamatan Subdistrict	Guru ¹ /Teachers ¹					
	Negeri/Public		Swasta/Private		Jumlah/Total	
	2020/2021	2021/2022	2020/2021	2021/2022	2020/2021	2021/2022
(1)	(8)	(9)	(10)	(11)	(12)	(13)
Gantarang	193	188	-	-	193	188
Ujung Bulu	122	125	24	20	146	145
Ujung Loe	110	104	4	3	114	107
Bonto Bahari	122	118	-	-	122	118
Bontotiro	73	70	-	-	73	70
Herlang	133	135	-	-	133	135
Kajang	152	157	-	-	152	157
Bulukumpa	152	153	6	5	158	158
Rilau Ale	123	119	10	11	133	130
Kindang	99	101	12	10	111	111
Bulukumba	1.279	1.270	56	49	1.335	1.319

Lanjutan Tabel/Continued Table 4.1.5

Kecamatan Subdistrict	Murid/Pupils					
	Negeri/Public		Swasta/Private		Jumlah/Total	
	2020/2021	2021/2022	2020/2021	2021/2022	2020/2021	2021/2022
(1)	(14)	(15)	(16)	(17)	(18)	(19)
Gantarang	1.792	1.699	-	-	1.792	1.699
Ujung Bulu	1.938	1.901	91	90	2.029	1.991
Ujung Loe	1.374	1.264	64	45	1.438	1.309
Bonto Bahari	1.347	1.277	-	-	1.347	1.277
Bontotiro	763	762	-	-	763	762
Herlang	1.278	1.176	-	-	1.278	1.176
Kajang	2.121	1.986	-	-	2.121	1.986
Bulukumpa	1.716	1.563	45	42	1.761	1.605
Rilau Ale	1.472	1.408	55	50	1.527	1.458
Kindang	498	472	42	28	540	500
Bulukumba	14.299	13.508	297	255	14.596	13.763

Catatan/Note: ¹ Jumlah guru termasuk kepala sekolah dan guru/The total of teachers including headmaster and teacher
 Sumber/Source: Kementerian Pendidikan dan Kebudayaan, Sistem Data Pokok Pendidikan, data semester ganjil/Ministry of Educations and Culture, Basic Education Data System, odd semester report data

Tabel
Table 4.1.6

Jumlah Sekolah, Guru, dan Murid Madrasah Tsanawiyah (MTs) di Bawah Kementerian Agama Menurut Kecamatan di Kabupaten Bulukumba, 2020/2021 dan 2021/2022
Number of Schools, Teachers, and Pupils in Madrasah Tsanawiyah (MTs) Under The Ministry of Religious Affairs by Subdistrict in Bulukumba Regency , 2020/2021 and 2021/2022

Kecamatan Subdistrict	Sekolah/Schools					
	Negeri/Public		Swasta/Private		Jumlah/Total	
	2020/2021	2021/2022	2020/2021	2021/2022	2020/2021	2021/2022
(1)	(2)	(3)	(4)	(5)	(6)	(7)
Gantarang	2	2	11	11	13	13
Ujung Bulu	-	-	4	4	4	4
Ujung Loe	-	-	3	3	3	3
Bonto Bahari	1	1	-	-	1	1
Bontotiro	2	2	-	-	2	2
Herlang	1	1	2	2	3	3
Kajang	-	-	5	5	5	5
Bulukumpa	1	1	2	2	3	3
Rilau Ale	-	-	7	7	7	7
Kindang	-	-	4	4	4	4
Bulukumba	7	7	38	38	45	45

Lanjutan Tabel/*Continued Table* 4.1.6

Kecamatan Subdistrict	Guru/Teachers					
	Negeri/Public		Swasta/Private		Jumlah/Total	
	2020/2021	2021/2022	2020/2021	2021/2022	2020/2021	2021/2022
(1)	(8)	(9)	(10)	(11)	(12)	(13)
Gantarang	72	80	162	167	234	247
Ujung Bulu	-	-	63	62	63	62
Ujung Loe	-	-	62	59	62	59
Bonto Bahari	18	17	-	-	18	17
Bontotiro	77	95	-	-	77	95
Herlang	25	30	22	27	47	57
Kajang	-	-	76	71	76	71
Bulukumpa	55	62	22	25	77	87
Rilau Ale	-	-	90	102	90	102
Kindang	-	-	44	64	44	64
Bulukumba	247	284	541	577	788	861

Lanjutan Tabel/*Continued Table 4.1.6*

Kecamatan Subdistrict	Murid/Pupils					
	Negeri/Public		Swasta/Private		Jumlah/Total	
	2020/2021	2021/2022	2020/2021	2021/2022	2020/2021	2021/2022
(1)	(14)	(15)	(16)	(17)	(18)	(19)
Gantarang	573	579	1.191	1.299	1.764	1.878
Ujung Bulu	-	-	613	691	613	691
Ujung Loe	-	-	660	632	660	632
Bonto Bahari	66	84	-	-	66	84
Bontotiro	581	562	-	-	581	562
Herlang	159	176	99	93	258	269
Kajang	-	-	247	283	247	283
Bulukumpa	615	645	149	134	764	779
Rilau Ale	-	-	448	445	448	445
Kindang	-	-	510	577	510	577
Bulukumba	1.994	2.046	3.917	4.154	5.911	6.200

Catatan/Note:

Sumber/Source: Kementerian Agama, EMIS, Data Semester Ganjil/Ministry of Religious Affairs, EMIS, Odd semester report data

Tabel
Table 4.1.7

Jumlah Sekolah, Guru, dan Murid Sekolah Menengah Atas (SMA) di Bawah Kementerian Pendidikan dan Kebudayaan Menurut Kecamatan di Kabupaten Bulukumba, 2020/2021 dan 2021/2022
Number of Schools, Teachers, and Pupils in Upper Secondary Schools Under The Ministry of Education and Culture by Subdistrict in Bulukumba Regency, 2020/2021 and 2021/2022

Kecamatan Subdistrict	Sekolah/Schools					
	Negeri/Public		Swasta/Private		Jumlah/Total	
	2020/2021	2021/2022	2020/2021	2021/2022	2020/2021	2021/2022
(1)	(2)	(3)	(4)	(5)	(6)	(7)
Gantarang	2	2	-	-	2	2
Ujung Bulu	2	2	2	2	4	4
Ujung Loe	2	2	-	-	2	2
Bonto Bahari	2	2	-	-	2	2
Bontotiro	2	2	-	-	2	2
Herlang	1	1	-	-	1	1
Kajang	3	3	-	-	3	3
Bulukumpa	2	2	-	-	2	2
Rilau Ale	2	2	-	-	2	2
Kindang	1	1	-	-	1	1
Bulukumba	19	19	2	2	21	21

Lanjutan Tabel/*Continued Table 4.1.7*

Kecamatan Subdistrict	Guru ¹ /Teachers ¹					
	Negeri/Public		Swasta/Private		Jumlah/Total	
	2020/2021	2021/2022	2020/2021	2021/2022	2020/2021	2021/2022
(1)	(8)	(9)	(10)	(11)	(12)	(13)
Gantarang	72	66	-	-	72	66
Ujung Bulu	123	111	23	21	146	132
Ujung Loe	82	76	-	-	82	76
Bonto Bahari	79	80	-	-	79	80
Bontotiro	76	64	-	-	76	64
Herlang	49	44	-	-	49	44
Kajang	100	106	-	-	100	106
Bulukumpa	88	83	-	-	88	83
Rilau Ale	69	66	-	-	69	66
Kindang	28	28	-	-	28	28
Bulukumba	766	724	23	21	789	745

Lanjutan Tabel/Continued Table 4.1.7

Kecamatan Subdistrict	Murid/Pupils					
	Negeri/Public		Swasta/Private		Jumlah/Total	
	2020/2021	2021/2022	2020/2021	2021/2022	2020/2021	2021/2022
(1)	(14)	(15)	(16)	(17)	(18)	(19)
Gantarang	698	582	-	-	698	582
Ujung Bulu	1.968	1.977	169	88	2.137	2.065
Ujung Loe	1.202	1.155	-	-	1.202	1.155
Bonto Bahari	1.081	1.005	-	-	1.081	1.005
Bontotiro	1.038	1.000	-	-	1.038	1.000
Herlang	852	791	-	-	852	791
Kajang	1.708	1.646	-	-	1.708	1.646
Bulukumpa	1.323	1.174	-	-	1.323	1.174
Rilau Ale	996	968	-	-	996	968
Kindang	395	415	-	-	395	415
Bulukumba	11.261	10.713	169	88	11.430	10.801

Catatan/Note: ¹ Jumlah guru termasuk kepala sekolah dan guru/The total of teachers including headmaster and teacher
 Sumber/Source: Kementerian Pendidikan dan Kebudayaan, Sistem Data Pokok Pendidikan, data semester ganjil/Ministry of Educations and Culture, Basic Education Data System, odd semester report data

Tabel
Table 4.1.8

Jumlah Sekolah, Guru, dan Murid Sekolah Menengah Kejuruan (SMK) di Bawah Kementerian Pendidikan dan Kebudayaan Menurut Kecamatan di Kabupaten Bulukumba, 2020/2021 dan 2021/2022
Number of Schools, Teachers, and Pupils in Vocational High Schools Under The Ministry of Education and Culture by Subdistrict in Bulukumba Regency, 2020/2021 and 2021/2022

Kecamatan Subdistrict	Sekolah/Schools					
	Negeri/Public		Swasta/Private		Jumlah/Total	
	2020/2021	2021/2022	2020/2021	2021/2022	2020/2021	2021/2022
(1)	(2)	(3)	(4)	(5)	(6)	(7)
Gantarang	1	1	-	-	1	1
Ujung Bulu	1	1	4	4	5	5
Ujung Loe	1	1	-	-	1	1
Bonto Bahari	1	1	-	-	1	1
Bontotiro	1	1	1	1	2	2
Herlang	1	1	-	-	1	1
Kajang	1	1	1	-	2	1
Bulukumpa	2	2	-	-	2	2
Rilau Ale	1	1	-	-	1	1
Kindang	1	1	-	-	1	1
Bulukumba	11	11	6	5	17	16

Lanjutan Tabel/Continued Table 4.1.8

Kecamatan Subdistrict	Guru ¹ /Teachers ¹					
	Negeri/Public		Swasta/Private		Jumlah/Total	
	2020/2021	2021/2022	2020/2021	2021/2022	2020/2021	2021/2022
(1)	(8)	(9)	(10)	(11)	(12)	(13)
Gantarang	31	24	-	-	31	24
Ujung Bulu	82	83	54	56	136	139
Ujung Loe	45	46	-	-	45	46
Bonto Bahari	27	34	-	-	27	34
Bontotiro	20	20	8	5	28	25
Herlang	19	17	-	-	19	17
Kajang	21	20	7	-	28	20
Bulukumpa	36	38	-	-	36	38
Rilau Ale	28	30	-	-	28	30
Kindang	27	26	-	-	27	26
Bulukumba	336	338	69	61	405	399

Lanjutan Tabel/*Continued Table* 4.1.8

Kecamatan Subdistrict	Murid/Pupils					
	Negeri/Public		Swasta/Private		Jumlah/Total	
	2020/2021	2021/2022	2020/2021	2021/2022	2020/2021	2021/2022
(1)	(14)	(15)	(16)	(17)	(18)	(19)
Gantarang	216	207	-	-	216	207
Ujung Bulu	1 276	1 241	381	386	1 657	1 627
Ujung Loe	395	381	-	-	395	381
Bonto Bahari	233	203	-	-	233	203
Bontotiro	167	152	3	7	170	159
Herlang	165	169	-	-	165	169
Kajang	281	271	8	-	289	271
Bulukumpa	329	299	-	-	329	299
Rilau Ale	320	314	-	-	320	314
Kindang	262	224	-	-	262	224
Bulukumba	3.644	3.461	392	393	4.036	3.854

Catatan/Note: ¹ Guru yang mengajar di 2 sekolah atau lebih dihitung di masing-masing sekolah. Jumlah guru termasuk kepala sekolah dan guru/*The teacher who taught in two schools or more counted in every school. The total of teachers including headmaster and teacher*

Sumber/Source: Kementerian Pendidikan dan Kebudayaan, Sistem Data Pokok Pendidikan, data semester ganjil/*Ministry of Educations and Culture, Basic Education Data System, odd semester report data*

Tabel
Table 4.1.9

**Jumlah Sekolah, Guru, dan Murid Madrasah Aliyah (MA)
di Bawah Kementerian Agama Menurut Kecamatan di
Kabupaten Bulukumba, 2020/2021 dan 2021/2022**
*Number of Schools, Teachers, and Pupils in Madrasah Aliyah
(MA) Under the Ministry of Religious Affairs by Subdistrict in
Bulukumba Regency, 2020/2021 and 2021/2022*

Kecamatan Subdistrict	Sekolah/Schools					
	Negeri/Public		Swasta/Private		Jumlah/Total	
	2020/2021	2021/2022	2020/2021	2021/2022	2020/2021	2021/2022
(1)	(2)	(3)	(4)	(5)	(6)	(7)
Gantarang	-	-	6	6	6	6
Ujung Bulu	1	1	4	4	5	5
Ujung Loe	-	-	-	-	-	-
Bonto Bahari	-	-	-	-	-	-
Bontotiro	-	-	-	-	-	-
Herlang	-	-	1	1	1	1
Kajang	-	-	-	-	-	-
Bulukumpa	1	1	2	2	3	3
Rilau Ale	-	-	1	1	1	1
Kindang	-	-	2	2	2	2
Bulukumba	2	2	16	16	18	18

Lanjutan Tabel/*Continued Table 4.1.9*

Kecamatan Subdistrict	Guru/Teachers					
	Negeri/Public		Swasta/Private		Jumlah/Total	
	2020/2021	2021/2022	2020/2021	2021/2022	2020/2021	2021/2022
(1)	(8)	(9)	(10)	(11)	(12)	(13)
Gantarang	-	-	81	75	81	75
Ujung Bulu	70	83	62	65	132	148
Ujung Loe	-	-	-	-	-	-
Bonto Bahari	-	-	-	-	-	-
Bontotiro	-	-	-	-	-	-
Herlang	-	-	13	12	13	12
Kajang	-	-	-	-	-	-
Bulukumpa	47	73	30	32	77	105
Rilau Ale	-	-	19	25	19	25
Kindang	-	-	35	39	35	39
Bulukumba	117	156	240	248	357	404

Lanjutan Tabel/Continued Table 4.1.9

Kecamatan Subdistrict	Murid/Pupils					
	Negeri/Public		Swasta/Private		Jumlah/Total	
	2020/2021	2021/2022	2020/2021	2021/2022	2020/2021	2021/2022
(1)	(14)	(15)	(16)	(17)	(18)	(19)
Gantarang	-	-	542	595	542	595
Ujung Bulu	720	661	584	566	1.304	1.227
Ujung Loe	-	-	-	-	-	-
Bonto Bahari	-	-	-	-	-	-
Bontotiro	-	-	-	-	-	-
Herlang	-	-	43	22	43	22
Kajang	-	-	-	-	-	-
Bulukumpa	609	546	148	158	757	704
Rilau Ale	-	-	284	229	284	229
Kindang	-	-	250	332	250	332
Bulukumba	1.329	1.207	1.851	1.902	3.180	3.109

Catatan/Note: ...

Sumber/Source: Kementerian Agama, EMIS, Data Semester Ganjil/Ministry of Religious Affairs, EMIS, Odd semester report data

Tabel 4.1.10
Table

Jumlah Desa¹/Kelurahan yang Memiliki Fasilitas Sekolah Menurut Kecamatan dan Tingkat Pendidikan di Kabupaten Bulukumba, 2019–2021
Number of Villages¹/Kelurahan Having Educational Facilities by Subdistrict and Educational Level in Bulukumba Regency, 2019–2021

Kecamatan Subdistrict	SD Primary School		
	2019	2020	2021
(1)	(2)	(3)	(4)
Gantarang	21	21	21
Ujung Bulu	9	9	9
Ujung Loe	13	13	13
Bonto Bahari	8	8	8
Bontotiro	13	13	13
Herlang	8	8	8
Kajang	19	19	19
Bulukumpa	17	17	17
Rilau Ale	15	15	15
Kindang	13	13	13
Bulukumba	136	136	136

Lanjutan Tabel/*Continued Table* 4.1.10

Kecamatan Subdistrict	SMP Junior High School		
	2019	2020	2021
(1)	(5)	(6)	(7)
Gantarang	16	16	16
Ujung Bulu	6	6	6
Ujung Loe	7	7	7
Bonto Bahari	5	5	5
Bontotiro	5	5	5
Herlang	7	7	7
Kajang	12	12	11
Bulukumpa	9	9	9
Rilau Ale	11	11	11
Kindang	12	12	12
Bulukumba	90	90	89

Lanjutan Tabel/*Continued Table* 4.1.10

Kecamatan Subdistrict	SMA Senior High School		
	2019	2020	2021
(1)	(8)	(9)	(10)
Gantarang	8	8	8
Ujung Bulu	6	6	6
Ujung Loe	4	4	3
Bonto Bahari	2	2	2
Bontotiro	2	2	2
Herlang	2	2	2
Kajang	3	3	3
Bulukumpa	4	4	4
Rilau Ale	3	3	3
Kindang	3	3	3
Bulukumba	37	37	36

Lanjutan Tabel/*Continued Table 4.1.10*

Kecamatan Subdistrict	SMK Vocational School		
	2019	2020	2021
(1)	(11)	(12)	(13)
Gantarang	1	1	1
Ujung Bulu	3	2	2
Ujung Loe	1	1	1
Bonto Bahari	1	1	1
Bontotiro	2	2	2
Herlang	1	1	1
Kajang	3	2	3
Bulukumpa	2	2	2
Rilau Ale	1	1	1
Kindang	1	1	1
Bulukumba	16	14	15

Lanjutan Tabel/*Continued Table* 4.1.10

Kecamatan <i>Subdistrict</i>	Perguruan Tinggi <i>University</i>		
	2019	2020	2021
(1)	(14)	(15)	(16)
Gantarang	2	2	2
Ujung Bulu	3	3	3
Ujung Loe	0	0	0
Bonto Bahari	0	0	0
Bontotiro	0	0	0
Herlang	0	0	0
Kajang	0	0	0
Bulukumpa	0	0	0
Rilau Ale	0	0	0
Kindang	0	0	0
Bulukumba	5	5	5

Catatan/*Note*: ¹Desa pada tabel ini termasuk Unit Permukiman Transmigrasi (UPT) yang masih dibina oleh kementerian terkait dan nagari di Provinsi Sumatera Barat/*Villages in this table include Transmigration Settlement Unit which is still fostered by the relevant ministries and the nagari in the Province of Sumatera Barat*

Sumber/*Source*: BPS, Pendataan Potensi Desa (Podes)/ *BPS-Statistics Indonesia, Village Potential Data Collection*

Tabel
Table 4.1.11

Angka Partisipasi Murni (APM) dan Angka Partisipasi Kasar (APK) Menurut Jenjang Pendidikan di Kabupaten Bulukumba, 2020 dan 2021
Net Enrollment Rate and Gross Enrollment Ratio by Educational Level in Bulukumba Regency, 2020 and 2021

Jenjang Pendidikan Educational Level	Angka Partisipasi Murni (APM) Net Enrollment Rate		Angka Partisipasi Kasar (APK) Gross Enrollment Ratio	
	2020	2021	2020	2021
(1)	(2)	(3)	(4)	(5)
SD/MI/Sederajat Primary School	98,32	98,66	112,49	112,32
SMP/MTs/ Sederajat Lower Secondary School	83,37	83,26	90,74	89,69
SMA/SMK/MA/Sederajat Upper Secondary School	65,78	66,47	89,22	90,90

Catatan/Note: ...

Sumber/Source: BPS, Survei Sosial Ekonomi Nasional (Susenas)/BPS-Statistics Indonesia, National Socioeconomic Survey

Tabel
Table 4.1.12

Persentase Penduduk Berumur 15 Tahun ke Atas yang Melek Huruf Menurut Kelompok Umur di Kabupaten Bulukumba, 2020 dan 2021
Percentage of Literate People Aged 15 Years and Over by Age Group in Bulukumba Regency, 2020 and 2021

Kelompok Umur <i>Age Group</i>	2020	2021
(1)	(2)	(3)
15–19	99,4	100,00
20–24	99,4	99,26
25–29	100,0	100,00
30–34	96,4	97,63
35–39	95,5	96,61
40–44	96,8	92,69
45–49	93,5	92,19
50+	79,1	77,38
Jumlah/Total	91,9	90,63
15–24	...	99,65
15–44	...	99,65
15+	...	90,63
45+	...	80,74

Catatan/Note: ...

Sumber/Source: BPS, Survei Sosial Ekonomi Nasional (Susenas)/BPS-Statistics Indonesia, National Socioeconomic Survey

4.2 KESEHATAN HEALTH

Tabel 4.2.1 **Jumlah Desa¹/Kelurahan Yang Memiliki Sarana Kesehatan Menurut Kecamatan di Kabupaten Bulukumba, 2019–2021**
Number of Villages¹/Kelurahan Having Health Facilities by Subdistrict in Bulukumba Regency, 2019–2021

Kecamatan Subdistrict	Rumah Sakit Hospital		
	2019	2020	2021
(1)	(2)	(3)	(4)
Gantarang	0	0	0
Ujung Bulu	1	1	1
Ujung Loe	0	0	0
Bonto Bahari	0	0	0
Bontotiro	0	0	0
Herlang	0	0	0
Kajang	0	0	0
Bulukumpa	0	0	0
Rilau Ale	0	0	0
Kindang	0	0	0
Bulukumba	1	1	1

Lanjutan Tabel/*Continued Table* 4.2.1

Kecamatan <i>Subdistrict</i>	Rumah Sakit Bersalin <i>Maternity Hospital</i>		
	2019	2020	2021
(1)	(5)	(6)	(7)
Gantarang	1	1	1
Ujung Bulu	0	0	0
Ujung Loe	0	0	0
Bonto Bahari	0	0	0
Bontotiro	0	0	0
Herlang	0	0	0
Kajang	0	0	0
Bulukumpa	0	0	0
Rilau Ale	0	0	0
Kindang	0	0	0
Bulukumba	1	1	1

Lanjutan Tabel/Continued Table 4.2.1

Kecamatan Subdistrict	Poliklinik Polyclinic		
	2019	2020	2021
(1)	(8)	(9)	(10)
Gantarang	1	1	1
Ujung Bulu	2	2	2
Ujung Loe	1	2	1
Bonto Bahari	2	2	2
Bontotiro	0	0	0
Herlang	0	0	0
Kajang	1	1	1
Bulukumpa	2	2	1
Rilau Ale	0	0	0
Kindang	0	0	0
Bulukumba	9	10	8

Lanjutan Tabel/*Continued Table 4.2.1*

Kecamatan <i>Subdistrict</i>	Puskesmas <i>Public Health Center</i>		
	2019	2020	2021
(1)	(11)	(12)	(13)
Gantarang	3	3	3
Ujung Bulu	1	1	1
Ujung Loe	3	3	3
Bonto Bahari	1	1	1
Bontotiro	2	2	2
Herlang	2	2	2
Kajang	3	3	3
Bulukumpa	2	2	3
Rilau Ale	1	1	1
Kindang	2	2	2
Bulukumba	20	20	21

Lanjutan Tabel/Continued Table 4.2.1

Kecamatan Subdistrict	Puskesmas Pembantu Subsidiary of Public Health Center		
	2019	2020	2021
(1)	(14)	(15)	(16)
Gantarang	7	7	7
Ujung Bulu	2	2	2
Ujung Loe	5	5	5
Bonto Bahari	3	3	3
Bontotiro	9	9	9
Herlang	6	6	6
Kajang	6	6	6
Bulukumpa	10	10	9
Rilau Ale	9	8	8
Kindang	5	5	5
Bulukumba	62	61	60

Lanjutan Tabel/*Continued Table 4.2.1*

Kecamatan Subdistrict	Apotek Pharmacy		
	2019	2020	2021
(1)	(17)	(18)	(19)
Gantarang	2	1	3
Ujung Bulu	7	7	8
Ujung Loe	2	2	2
Bonto Bahari	4	4	4
Bontotiro	0	0	0
Herlang	0	0	0
Kajang	1	1	2
Bulukumpa	3	3	3
Rilau Ale	2	2	2
Kindang	0	0	0
Bulukumba	21	20	24

Catatan/Note: ¹Desa pada tabel ini termasuk Unit Permukiman Transmigrasi (UPT) yang masih dibina oleh kementerian terkait dan nagari di Provinsi Sumatera Barat/Villages in this table include Transmigration Settlement Unit which is still fostered by the relevant ministries and the nagari in the Province of Sumatera Barat

Sumber/Source: BPS, Pendataan Potensi Desa (Podes)/BPS-Statistics Indonesia, Village Potential Data Collecting

Tabel 4.2.2 Jumlah Tenaga Kesehatan Menurut Kecamatan di Kabupaten Bulukumba, 2021
Table Number of Health Human Resources by Subdistrict in Bulukumba Regency, 2021

Kecamatan Subdistrict	Dokter ¹ Doctor ¹	Dokter Gigi ² Dentist ²	Perawat Nurse	Bidan Midwife	Tenaga kefarmasian Pharmacist
(1)	(2)	(3)	(4)	(5)	(6)
Gantarang
Ujung Bulu
Ujung Loe
Bonto Bahari
Bontotiro
Herlang
Kajang
Bulukumpa
Rilau Ale
Kindang
Bulukumba

Lanjutan Tabel/*Continued Table 4.2.2*

Kecamatan <i>Subdistrict</i>	Tenaga Kesehatan Masyarakat <i>Public Health worker</i>	Tenaga Kesehatan Lingkungan <i>Enviromental Health Worker</i>	Tenaga Gizi <i>Nutritionist</i>	Ahli Teknologi Laboratorium Medik <i>Medical Laboratory Technician</i>
(1)	(7)	(8)	(9)	(10)
Gantarang
Ujung Bulu
Ujung Loe
Bonto Bahari
Bontotiro
Herlang
Kajang
Bulukumpa
Rilau Ale
Kindang
Bulukumba

Catatan/*Note*: ¹Dokter dalam tabel ini termasuk dokter spesialis (selain spesialis gigi) dan dokter umum/*Doctor in this table include medical specialist (exclude dentist specialist) and general practitioner*

²Dokter gigi dalam tabel ini termasuk dokter spesialis gigi dan dokter gigi/*Doctor in this table include dentist dan dentist specialist*

Sumber/*Source*: ...

Tabel 4.2.3 Jumlah Rumah Sakit Umum, Rumah Sakit Khusus, Puskesmas, Klinik Pratama, dan Posyandu Menurut Kecamatan di Kabupaten Bulukumba, 2020 dan 2021
Number of General Hospital, Specialized Hospital, Public Health Center, Primary Clinic, and Integrated Health Post by Subdistrict in Bulukumba Regency, 2020 and 2021

Kecamatan Subdistrict	Rumah Sakit Umum General Hospital		Rumah Sakit Khusus Specialized Hospital	
	2020	2021	2020	2021
(1)	(2)	(3)	(4)	(5)
Gantarang	0	0	0	0
Ujung Bulu	1	1	1	1
Ujung Loe	0	0	0	0
Bonto Bahari	0	0	0	0
Bontotiro	0	0	0	0
Herlang	0	0	0	0
Kajang	0	0	0	0
Bulukumpa	0	0	0	0
Rilau Ale	0	0	0	0
Kindang	0	0	0	0
Bulukumba	1	1	1	1

Lanjutan Tabel/*Continued Table* 4.2.3

Kecamatan Subdistrict	Puskesmas ¹ Rawat Inap <i>Public Health Center¹ with Inpatient Care</i>		Puskesmas ¹ Non Rawat Inap <i>Public Health Center¹ without Inpatient Care</i>	
	2020	2021	2020	2021
(1)	(6)	(7)	(8)	(9)
Gantarang	2	2	1	1
Ujung Bulu	0	0	1	1
Ujung Loe	2	2	1	1
Bonto Bahari	1	1	0	0
Bontotiro	2	2	0	0
Herlang	2	2	0	0
Kajang	3	3	0	0
Bulukumpa	2	2	0	0
Rilau Ale	1	1	0	0
Kindang	2	2	0	0
Bulukumba	17	17	3	3

Lanjutan Tabel/Continued Table 4.2.3

Kecamatan Subdistrict	Klinik Pratama Primary Clinic		Posyandu Intregrated Health Post	
	2020	2021	2020	2021
(1)	(10)	(11)	(12)	(13)
Gantarang	...	3	98	99
Ujung Bulu	...	9	30	30
Ujung Loe	...	0	59	60
Bonto Bahari	...	1	28	28
Bontotiro	...	0	53	53
Herlang	...	0	37	37
Kajang	...	1	74	78
Bulukumpa	...	1	91	89
Rilau Ale	...	1	66	66
Kindang	...	0	57	57
Bulukumba	...	16	593	597

Catatan/Note: ¹ Puskesmas yang teregistrasi/Registered Public Health Center

Sumber/Source: Dinas Kesehatan Kabupaten Bulukumba/Health Service of Bulukumba Regency

Tabel
Table 4.2.4

Persentase Balita Yang Pernah Mendapat Imunisasi Menurut Jenis Imunisasi di Kabupaten Bulukumba, 2019-2021
Percentage of Children Under Five Years Who Had Immunization by Type of Immunization in Bulukumba Regency, 2019-2021

Jenis Imunisasi <i>Type of Immunization</i>	2019	2020	2021
(1)	(2)	(3)	(4)
BCG	6.767	5.734	6.281
Campak/Measles	6.440	4.606	4.248
DPT 1	6.830	5.526	6.149
DPT 2	6.905	5.363	5.887
DPT 3	6.774	4.798	5.814
Polio 1	6.774	5.117	6.280
Polio 2	6.813	5.815	6.273
Polio 3	6.640	5.344	6.050
Polio 4	6.830	4.937	5.972
Hepatitis B 1	2.740	5.055	6.149
Hepatitis B 2	6.905	546	5.887
Hepatitis B 3	6.774	4.798	5.814

Catatan/Note: ...

Sumber/Source: Dinas Kesehatan Kabupaten Bulukumba/Health Service of Bulukumba Regency

Tabel
Table 4.2.5**Jumlah Kasus 10 Penyakit Terbanyak di Kabupaten Bulukumba, 2021**
Number of Cases of the 10 Most Diseases in Bulukumba Regency, 2021

<i>Jenis Penyakit</i> <i>The Type of Disease</i>	<i>Jumlah Kasus</i> <i>Number Of Cases</i>
(1)	(2)
Hipertensi Esensial (primer)	11.734
Gastritis	7.684
Demam yang tidak diketahui sebabnya	6.764
Dermatitis dan Eksim	5.829
Influenza	5.694
Gangguan jaringan lunak lainnya	5.526
Diabetes Mellitus tidak spesifik	4.928
Infeksi akut lain saluran nafas atas	4.623
Sakit kepala	4.242
Batuk	3.448

Catatan/Note: ...

Sumber/Source: Dinas Kesehatan Kabupaten Bulukumba/Health Service of Bulukumba Regency

Tabel
Table 4.2.6

Jumlah Bayi Lahir, Bayi Berat Badan Lahir Rendah (BBLR), BBLR Dirujuk, dan Bergizi Buruk di Kabupaten Bulukumba, 2017-2021
Number of Births, Babies with Low Birth Weights (LBW), Treated LBW, and Malnutrition Cases in Bulukumba Regency, 2017-2021

Tahun Year	Bayi Lahir Births	BBLR LBW		Gizi Buruk Malnutrition
		Jumlah Total	Dirujuk Treated	
(1)	(2)	(3)	(4)	(5)
2017	6.458	296	296	8
2018	6.258	306	306	7
2019	6.370	303	303	9
2020	6.770	338	338	4
2021	6.855	318	318	7

Catatan/Note: ...

Sumber/Source: Dinas Kesehatan Kabupaten Bulukumba/Health Service of Bulukumba Regency

Tabel
Table 4.2.7

Jumlah Ibu Hamil, Melakukan Kunjungan K1, Melakukan Kunjungan K4, Kurang Energi Kronis (KEK), dan Mendapat Tablet Zat Besi (Fe) di Kabupaten Bulukumba, 2017-2021
Number of Pregnant Women, Those with One Visit and four Visits of Antenatal Care, Chronic Energy Deficiency (CED), and Receiving Iron Supplement in Bulukumba Regency, 2016-2020

Tahun Years	Jumlah Ibu Hamil Pregnant Women	Melakukan Kunjungan K1 One Visit	Melakukan Kunjungan K4 Four Visits	Kurang Energi Kronis (KEK) Chronic Energy Deficiency (CED)	Mendapat Zat Besi (Fe) Receiving Iron Supplement
(1)	(2)	(3)	(4)	(5)	(6)
2017	7.625	7.219	6.309	788	6.471
2018	7.626	7.182	5.943	1.149	6.381
2019	7.625	6.694	5.262	1.658	5.700
2020	8.220	7.261	6.026	1.370	6.026
2021	7.597	7.597	5.960	1.482	5.956

Catatan/Note: ...

Sumber/Source: Dinas Kesehatan Kabupaten Bulukumba/Health Service of Bulukumba Regency

Tabel
Table 4.2.8

Jumlah Kasus HIV/AIDS, IMS, DBD, Diare, TB, dan Malaria Menurut Kecamatan di Kabupaten Bulukumba, 2021
Number of Cases of HIV/AIDS, Sexually Transmitted Infection, Dengue Fever, Diarrhea, Tuberculosis (TB) and Malaria by Subdistrict in Bulukumba Regency, 2021

Kecamatan Subdistrict	HIV/AIDS HIV/AIDS	IMS Sexually Transmitted Infection	DBD Dengue Fever
(1)	(2)	(3)	(4)
Gantarang	2	0	30
Ujung Bulu	5	0	53
Ujung Loe	3	1	8
Bonto Bahari	3	0	7
Bontotiro	2	0	2
Herlang	0	0	1
Kajang	3	0	0
Bulukumpa	3	0	2
Rilau Ale	0	0	3
Kindang	4	0	4
Rumah Sakit	7	0	2
Bulukumba	32	1	112

Lanjutan Tabel/*Continued Table 4.2.8*

Kecamatan Subdistrict	Diare Diarhea	TB Tuberculosis	Malaria Malaria
(1)	(5)	(6)	(7)
Gantarang	291	63	0
Ujung Bulu	260	321	0
Ujung Loe	295	33	0
Bonto Bahari	100	24	0
Bontotiro	104	11	0
Herlang	229	13	0
Kajang	120	12	0
Bulukumpa	203	26	0
Rilau Ale	217	32	0
Kindang	277	16	0
Bulukumba	2.096	551	0

Catatan/Note: ...

Sumber/Source: Dinas Kesehatan Kabupaten Bulukumba/Health Service of Bulukumba Regency

Tabel 4.2.9
Table

Jumlah Klinik Keluarga Berencana (KKB) dan Pos Pelayanan Keluarga Berencana Desa (PPKBD) Menurut Kecamatan di Kabupaten Bulukumba, 2021
Number of Family Planning Clinics and Village Family Planning Service Units by Subdistrict in Bulukumba Regency, 2021

Kecamatan <i>Subdistrict</i>	KKB <i>Family Planning Clinics</i>	PPKBD <i>Village Family Planning Service Units</i>
(1)	(2)	(3)
Gantarang	22	21
Ujung Bulu	11	9
Ujung Loe	15	13
Bonto Bahari	12	8
Bontotiro	16	13
Herlang	8	8
Kajang	14	19
Bulukumpa	12	17
Rilau Ale	11	15
Kindang	12	13
Bulukumba	133	136

Catatan/Note: ...

Sumber/Source: BKKBN Kabupaten Bulukumba/BKKBN of Bulukumba Regency

Tabel
Table 4.2.10

**Jumlah Klinik Keluarga Berencana (KKB) dan Pos
Pelayanan Keluarga Berencana Desa (PPKBD) Menurut
Kecamatan di Kabupaten Bulukumba, 2021**
*Number of Eligible Couples and Family Planning
Participants by Subdistrict in Bulukumba Regency, 2021*

Kecamatan Subdistrict	Jumlah PUS Eligible Couples	Peserta KB Aktif Family Planning Participants	
		IUD	MOP
(1)	(2)	(3)	(4)
Gantarang	13.698	117	45
Ujung Bulu	6.152	182	47
Ujung Loe	6.899	375	64
Bonto Bahari	3.048	64	45
Bontotiro	4.504	83	50
Herlang	3.803	133	45
Kajang	9.315	224	45
Bulukumpa	9.172	167	45
Rilau Ale	6.651	260	45
Kindang	5.671	68	45
Bulukumba	68.913	1.673	476

Lanjutan Tabel/*Continued Table* 4.2.10

Kecamatan <i>Subdistrict</i>	Peserta KB Aktif <i>Family Planning Participants</i>		
	MOW	Implan <i>Implants</i>	Suntikan <i>Injection</i>
(1)	(4)	(5)	(6)
Gantarang	123	1.324	6.499
Ujung Bulu	204	539	2.748
Ujung Loe	178	1.506	2.898
Bonto Bahari	84	421	1.343
Bontotiro	109	387	1.915
Herlang	84	603	1.934
Kajang	107	947	4.269
Bulukumpa	149	1.373	5.292
Rilau Ale	124	882	2.911
Kindang	57	946	2.536
Bulukumba	1.219	8.928	32.345

Lanjutan Tabel/Continued Table 4.2.10

Kecamatan Subdistrict	Peserta KB Aktif Family Planning Participants		Jumlah Total
	Pil Pill	Kondom Condom	
(1)	(7)	(8)	(9)
Gantarang	1.795	158	10.061
Ujung Bulu	415	78	4.213
Ujung Loe	1.381	77	6.479
Bonto Bahari	202	50	2.209
Bontotiro	564	61	3.169
Herlang	849	57	3.705
Kajang	754	47	6.393
Bulukumpa	1.436	125	8.587
Rilau Ale	847	69	5.138
Kindang	510	62	4.224
Bulukumba	8.753	784	54.178

Catatan/Note: ...

Sumber/Source: BKKBN Kabupaten Bulukumba/BKKBN of Bulukumba Regency

4.3 AGAMA DAN SOSIAL LAINNYA RELIGION AND OTHER SOCIAL AFFAIRS

Tabel 4.3.1 **Jumlah Penduduk Menurut Kecamatan dan Agama yang Dianut di Kabupaten Bulukumba, 2021**
Table 4.3.1 **Population by Subdistrict and Religion in Bulukumba Regency, 2021**

Kecamatan Subdistrict	Islam	Protestan Protestant	Katolik Catholic	Hindu	Budha Buddha	Lainnya Others
(1)	(2)	(3)	(4)	(5)	(6)	(7)
Gantarang	75.209	39	10	3	9	0
Ujung Bulu	47.019	262	64	72	0	0
Ujung Loe	48.328	0	0	0	0	0
Bonto Bahari	32.899	11	0	0	0	0
Bontotiro	29.854	0	0	0	0	0
Herlang	30.516	0	0	0	0	0
Kajang	57.287	0	0	0	0	0
Bulukumpa	57.927	0	0	0	0	0
Rilau Ale	40.589	3	0	0	0	0
Kindang	37.836	2	0	0	0	0
Bulukumba	457.464	317	74	75	9	0

Catatan/Note: ...

Sumber/Source: Kementerian Agama Kabupaten Bulukumba/ Ministry of Religious Affairs of Bulukumba Regency

Tabel 4.3.2 Jumlah Tempat Peribadatan Menurut Kecamatan di Kabupaten Bulukumba, 2021
Number of Places of Worship by Subdistrict in Bulukumba Regency, 2021

Kecamatan Subdistrict	Masjid Mosque	Mushola Pray Room	Gereja Protestan Protestant Church	Gereja Katholik Catholic Church	Pura Temple	Vihara
(1)	(2)	(3)	(4)	(5)	(6)	(7)
Gantarang	188	8	0	0	0	0
Ujung Bulu	72	10	1	0	0	0
Ujung Loe	92	19	0	0	0	0
Bonto Bahari	62	4	0	0	0	0
Bontotiro	76	17	0	0	0	0
Herlang	79	6	0	0	0	0
Kajang	111	7	0	0	0	0
Bulukumpa	121	13	0	0	0	0
Rilau Ale	104	13	0	0	0	0
Kindang	72	36	0	0	0	0
Bulukumba	977	133	1	0	0	0

Catatan/Note: ...

Sumber/Source: Kementerian Agama Kabupaten Bulukumba/ Ministry of Religious Affairs of Bulukumba Regency

Tabel
Table 4.3.3

**Jumlah Desa¹/Kelurahan yang Mengalami Bencana Alam²
Menurut Kecamatan di Kabupaten Bulukumba, 2019–
2021**
*Number of Villages¹/Kelurahan that Had Natural Disaster²
by Subdistrict in Bulukumba Regency, 2019–2021*

Kecamatan Subdistrict	Banjir/Flood		
	2019	2020	2021
(1)	(2)	(3)	(4)
Gantarang	2	1	0
Ujung Bulu	1	2	2
Ujung Loe	5	2	2
Bonto Bahari	0	0	0
Bontotiro	0	0	1
Herlang	2	2	0
Kajang	0	0	3
Bulukumpa	0	1	1
Rilau Ale	2	0	0
Kindang	0	0	0
Bulukumba	12	8	9

Lanjutan Tabel/*Continued Table* 4.3.3

Kecamatan Subdistrict	Gempa Bumi/ <i>Earthquake</i>		
	2019	2020	2021
(1)	(5)	(6)	(7)
Gantarang	0	2	0
Ujung Bulu	0	0	0
Ujung Loe	0	0	0
Bonto Bahari	0	0	0
Bontotiro	0	0	0
Herlang	0	0	0
Kajang	0	0	0
Bulukumpa	0	0	0
Rilau Ale	0	0	0
Kindang	0	0	0
Bulukumba	0	2	0

Lanjutan Tabel/*Continued Table* 4.3.3

Kecamatan <i>Subdistrict</i>	Tanah Longsor/ <i>Landslide</i>		
	2019	2020	2021
(1)	(8)	(9)	(10)
Gantarang	1	0	0
Ujung Bulu	0	0	0
Ujung Loe	1	0	0
Bonto Bahari	0	0	0
Bontotiro	0	0	0
Herlang	0	1	0
Kajang	0	0	3
Bulukumpa	1	0	1
Rilau Ale	0	0	0
Kindang	1	0	1
Bulukumba	4	1	5

Catatan/*Note*: ¹ Desa pada tabel ini termasuk Unit Permukiman Transmigrasi (UPT) yang masih dibina oleh kementerian terkait dan nagari di Provinsi Sumatera Barat/*Villages in this table are included in Transmigration Settlement Unit which is still fostered by the relevant ministries and the nagari in the Province of Sumatera Barat*

² Kejadian dalam setahun sebelum tahun pencacahan/*Occurred during the last one year before the enumeration years*
 Sumber/*Source*: BPS, Pendataan Potensi Desa (Podes)/*BPS-Statistics Indonesia, Village Potential Data Collecting*

4.4 KEMISKINAN POVERTY

Tabel 4.4.1 **Garis Kemiskinan, Jumlah, dan Persentase Penduduk Miskin di Kabupaten Bulukumba, 2014–2021**
Poverty Line, Number, and Percentage of Poor People in Bulukumba Regency, 2014–2021

Tahun Year	Garis Kemiskinan (rupiah/kapita/bulan) Poverty Line (rupiah/capita/month)	Jumlah Penduduk Miskin (ribu) Number of Poor People (thousand)	Persentase Penduduk Miskin Percentage of Poor People
(1)	(2)	(3)	(4)
2014	260.236	34,19	8,37
2015	272.703	33,36	8,15
2016	274.318	33,25	8,06
2017	284.108	33,10	8,00
2018	310.753	31,25	7,48
2019	330.161	30,49	7,26
2020	351.180	30,00	7,10
2021	369.022	31,31	7,43

Catatan/Note: ...

Sumber/Source: BPS, Survei Sosial Ekonomi Nasional Maret/BPS-Statistics Indonesia, March National Socioeconomic Survey

Tabel
Table 4.4.2

Indeks Kedalaman Kemiskinan dan Indeks Keparahan Kemiskinan di Kabupaten Bulukumba, 2014–2021
Poverty Gap Index and Poverty Severity Index in Bulukumba Regency, 2014–2021

Tahun Year	Indeks Kedalaman Kemiskinan Poverty Gap Index	Indeks Keparahan Kemiskinan Poverty Severity Index
(1)	(2)	(3)
2014	0,87	0,14
2015	1,22	0,26
2016	1,72	0,52
2017	1,10	0,26
2018	1,06	0,23
2019	0,60	0,09
2020	0,71	0,14
2021	1,00	0,20

Catatan/Note: ...

Sumber/Source: BPS, Survei Sosial Ekonomi Nasional Maret/BPS-Statistics Indonesia, March National Socioeconomic Survey

4.5 KRIMINALITAS CRIME

Tabel 4.5.1 Jumlah Penyelesaian Tindak Pidana Menurut Kepolisian Sektor di Kabupaten Bulukumba, 2019–2021
Number of Crime Clearance by Subdistrict Police Officer in Bulukumba Regency, 2019–2021

Kepolisian Sektor <i>Subdistrict Police Office</i>	2019	2020	2021
(1)	(2)	(3)	(4)
Gantarang	81	51	40
Ujung Bulu	172	107	88
Ujung Loe	52	31	73
Bonto Bahari	44	35	43
Bontotiro	28	26	27
Herlang	46	24	17
Kajang	52	45	51
Bulukumpa	58	32	38
Rilau Ale	25	30	17
Kindang	29	28	12
Bulukumba	587	409	406

Catatan/Note: ...

Sumber/Source: Kepolisian Resort Kabupaten Bulukumba/District Police Office of Bulukumba Regency

Tabel
Table 4.5.2

**Jumlah Tindak Pidana Menurut Kepolisian Sektor di
Kabupaten Bulukumba, 2019–2021**
*Number of Reported Criminal Cases by Subdistrict Police
Officer in Bulukumba Regency, 2019–2021*

Kepolisian Sektor <i>Subdistrict Police Office</i>	2019	2020	2021
(1)	(2)	(3)	(4)
Gantarang	85	62	72
Ujung Bulu	164	107	97
Ujung Loe	65	43	84
Bonto Bahari	45	44	52
Bontotiro	23	30	31
Herlang	53	25	16
Kajang	60	80	61
Bulukumpa	53	40	62
Rilau Ale	35	36	33
Kindang	31	25	15
Bulukumba	614	492	523

Catatan/Note: ...

Sumber/Source: Kepolisian Resort Kabupaten Bulukumba/District Police Office of Bulukumba Regency

BAB 5

Chapter

PERTANIAN, KEHUTANAN, PETERNAKAN, DAN PERIKANAN

*Agriculture, Forestry,
Livestock, and Fishery*

Produksi Unggulan Kabupaten Bulukumba

*Superior Production
in Bulukumba Regency*



Kangkung
4.493,40
Kuintal



Jahe
86.742
Kg



Durian
78.167
Kuintal

Populasi Ternak



Sapi
Potong

77.658
Ekor



Kambing

35.616
Ekor



Ayam
Kampung

756.156
Ekor



Ayam
Petelur

1.176.858
Ekor



Ayam
Pedaging

3.694.020
Ekor

PENJELASAN TEKNIS

1. Tanaman sayuran semusim adalah tanaman sumber vitamin, garam mineral dan lain-lain yang dikonsumsi dari bagian tanaman yang berupa daun, bunga, buah, dan umbinya, yang berumur kurang dari satu tahun.
2. Tanaman buah-buahan semusim adalah tanaman sumber vitamin, garam mineral, dan lain-lain yang dikonsumsi dari bagian tanaman yang berupa buah, berumur kurang dari satu tahun, tidak berbentuk pohon/rumpun tetapi menjalar dan berbatang lunak
3. Tanaman buah-buahan tahunan adalah tanaman sumber vitamin, garam mineral, dan lain-lain yang dikonsumsi dari bagian tanaman yang berupa buah dan merupakan tanaman tahunan.
4. Tanaman sayuran tahunan adalah tanaman sumber vitamin, garam mineral, dan lain-lain yang dikonsumsi dari bagian tanaman yang berupa daun dan atau buah yang berumur lebih dari satu tahun.
5. Tanaman biofarmaka adalah tanaman yang bermanfaat untuk obat-obatan, kosmetik, dan kesehatan yang dikonsumsi atau digunakan dari bagian-bagian tanaman seperti daun, batang, buah, umbi (rimpang) ataupun akar.
6. Tanaman hias adalah tanaman yang mempunyai nilai keindahan

TECHNICAL NOTES

1. *Seasonal vegetable plants are plants which are the sources of vitamin, mineral salt, etc, consumed from the part of the plant in the form of leaf, flower, fruit, and root with the age of less than one year.*
2. *Seasonal fruit plants are plants which are the sources of vitamin, mineral salt, etc, consumed from the part of the plant in the form of fruits. These plants are creeps with the age of less than one year.*
3. *Annual fruit plants are plants which are the sources of vitamin, contained mineral salt, etc, consumed from the part of plant in the form of fruit and more than one year of age.*
4. *Annual vegetable plants are plants which are the sources of vitamin, contained mineral salt, etc, consumed from the part of the plant in the form of vegetable and more than one year of age.*
5. *Medicinal plants are plants which are useful for medicine. It is consumed from part of the plant such as leaf, flower, fruit, tuber, and root.*
6. *Ornamental plants are plants which have a beauty value, either*

- baik bentuk, warna daun, tajuk maupun bunganya, sering digunakan untuk penghias pekarangan dan lain sebagainya.
7. Luas panen tanaman hortikultura adalah luas tanaman sayuran, buah-buahan, biofarmaka, dan tanaman hias yang diambil hasilnya/dipanen pada periode pelaporan.
8. Luas panen untuk tanaman sayuran adalah luas tanaman yang dipanen sekaligus/habis/dibongkar dan luas tanaman yang dipanen berkali-kali (lebih dari satu kali)/belum habis.
9. Tanaman yang dipanen sekaligus/habis/dibongkar adalah tanaman yang sehabis panen langsung dibongkar/dicabut, terdiri dari bawang merah, bawang putih, bawang daun, kentang, kol/kubis, kembang kol, petsai/sawi, wortel, lobak, dan kacang merah.
10. Tanaman yang dipanen berkali-kali (lebih dari satu kali)/belum habis adalah tanaman yang pemanenannya lebih dari satu kali dan biasanya dibongkar apabila panen terakhir sudah tidak memadai lagi, terdiri dari: kacang panjang, cabe besar, cabe rawit, jamur, tomat, terung, buncis, ketimun, labu siam, kangkung, bayam, melon, semangka, dan blewah.
- in shape, colour of leaf or crown of flower, and they are often used as a yard decorator.*
7. *Harvested area of horticulture is area which vegetable, fruit, medicinal and ornamental plant of crop harvested during the period of report.*
8. *Harvested area of vegetables is area of entirely plant harvested/demolished and plant harvested several times/undemolished.*
9. *Entirely plants harvested/demolished are plants usually harvested once and demolished to be substituted by other plants, consisting of: shallots, garlic, leeks, potato, cabbage, cauli flower, mustard green, carrots, chinese radish, and red kidney beans.*
10. *Plants harvested several times/undemolished are plants usually harvested more than once and demolished in the case that the last harvest was economically not profitable. They consist of : yard long beans, chili, small chili, mushroom, tomatoes, egg plant, french beans, cucumber, pumpkin/chajota, swamp cabbage, spinach, melon, watermelon, and blewah .*

ULASAN**DESCRIPTION****Hortikultura**

Tanaman hortikultura sayuran yang paling banyak dihasilkan di Bulukumba adalah kangkung, dimana dari 116,80 hektar mampu menghasilkan 4.493,40 kuintal pada tahun 2021. Sedangkan pada jenis buah-buahan, makanan khas Bulukumba yaitu Durian, masih menduduki peringkat pertama produksi buah-buahan pada tahun 2021 dengan menghasilkan 78.167 kuintal.

Perkebunan

Sesuai letak geografisnya, sebesar 9.991 hektar tanaman perkebunan dipergunakan untuk penanaman Kelapa. Tidak hanya itu saja, Bulukumba juga merupakan salah satu penghasil Karet dengan kisaran hasil pada tahun 2021 adalah 3.732 ton.

Horticulture

The most productive vegetable in Bulukumba is water spinach which provide 4,493.40 quintal from 116.80 hectare area in 2021. While the most productive fruit is Durian, as Bulukumba's trademark still in the top of most production fruit in 2021 with 78,167 quintal.

Estate Crops

Due to geographical condition, 9,991 hectare area of estate crops used coconut. Bulukumba is not only coconut-based estate crops but also one of the producer of Rubber where it reached 3,732 tons production in 2021.

Gambar 5.1 **Produksi Tanaman Sayuran Menurut Jenis Tanaman di Kabupaten Bulukumba (kuintal), 2021**
Figures **5.1** **Production of Vegetables Kind of Plant in Bulukumba Regency (quintal), 2021**

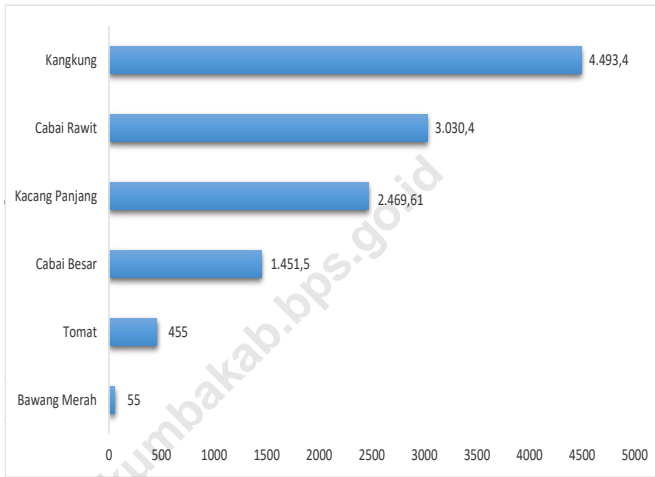

Sumber/Source : BPS, Statistik Pertanian Hortikultura SPH-SBS/BPS-Statistics Indonesia, Agricultural Statistic for Horticulture SPH-SBS

Gambar 5.2
Figures

Produksi Buah-buahan Menurut Jenis Tanaman di Kabupaten Bulukumba (kuintal), 2021
Production of Fruits Kind of Plant in Bulukumba Regency (quintal), 2021

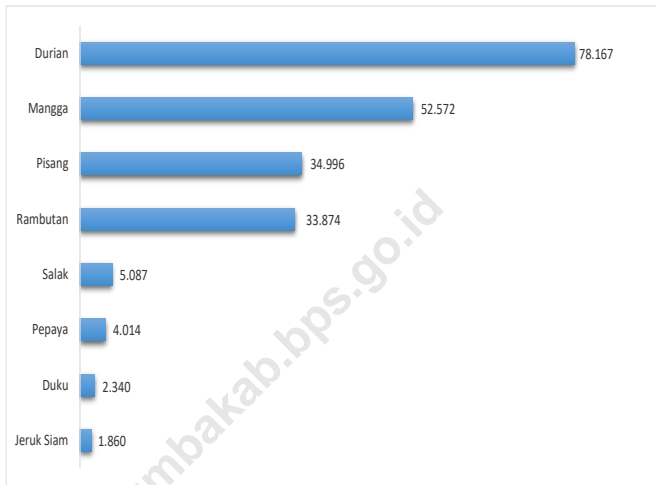

Sumber/Source : BPS, Statistik Pertanian Hortikultura SPH-SBS/BPS-Statistics Indonesia, Agricultural Statistic for Horticulture SPH-SBS

5.1 HORTIKULTURA
HORTICULTURE

Tabel 5.1.1 Luas Panen Tanaman Sayuran Menurut Kecamatan dan Jenis Tanaman di Kabupaten Bulukumba (ha), 2020 dan 2021*
*Harvested Area of Vegetables by Subdistrict and Kind of Plant in Bulukumba Regency (ha), 2020 and 2021**

Kecamatan Subdistrict	Bawang Merah Shallot		Cabai Besar Chili/Big Chili	
	2020	2021*	2020	2021*
(1)	(2)	(3)	(4)	(5)
Gantarang	0,00	1,50	6,40	7,50
Ujung Bulu	0,00	0,00	0,00	0,00
Ujung Loe	0,00	0,00	4,00	5,00
Bonto Bahari	0,00	0,00	2,00	0,00
Bontotiro	0,00	0,00	0,00	1,00
Herlang	0,00	0,00	0,00	0,00
Kajang	0,00	0,00	0,00	1,00
Bulukumpa	0,00	0,00	3,00	0,00
Rilau Ale	0,00	0,00	9,00	17,00
Kindang	1,00	0,00	0,00	2,00
Bulukumba	1,00	1,50	24,40	33,50

Lanjutan Tabel/*Continued Table* 5.1.1

Kecamatan Subdistrict	Cabai Rawit <i>Chili/Cayenne Pepper</i>		Kentang <i>Potato</i>	
	2020	2021*	2020	2021*
(1)	(6)	(7)	(8)	(9)
Gantarang	11,90	5,90	0,00	0,00
Ujung Bulu	0,00	2,00	0,00	0,00
Ujung Loe	19,50	8,00	0,00	0,00
Bonto Bahari	10,00	8,00	0,00	0,00
Bontotiro	19,00	10,00	0,00	0,00
Herlang	9,00	5,75	0,00	0,00
Kajang	15,00	15,00	0,00	0,00
Bulukumpa	8,00	4,25	0,00	0,00
Rilau Ale	19,00	22,00	0,00	0,00
Kindang	32,00	5,50	0,00	0,00
Bulukumba	143,40	86,40	0,00	0,00

Lanjutan Tabel/*Continued Table* 5.1.1

Kecamatan Subdistrict	Kubis Cabbage		Tomat Tomato	
	2020	2021*	2020	2021*
(1)	(10)	(11)	(12)	(13)
Gantarang	0,00	0,00	3,50	1,75
Ujung Bulu	0,00	0,00	0,00	0,00
Ujung Loe	0,00	0,00	2,00	3,00
Bonto Bahari	0,00	0,00	5,00	1,00
Bontotiro	0,00	0,00	5,00	0,00
Herlang	0,00	0,00	0,00	0,00
Kajang	0,00	0,00	2,00	0,00
Bulukumpa	0,00	0,00	1,00	0,00
Rilau Ale	0,00	0,00	4,00	0,00
Kindang	1,00	0,00	11,00	3,50
Bulukumba	1,00	0,00	33,50	9,25

Lanjutan Tabel/*Continued Table* 5.1.1

Kecamatan Subdistrict	Bawang Putih Garlic		Kacang Panjang Asparagus Bean		Kangkung Water Spinach	
	2020	2021 ^x	2020	2021 ^x	2020	2021 ^x
(1)	(14)	(15)	(16)	(17)	(18)	(19)
Gantarang	0,00	0,00	4,35	5,77	6,45	26,25
Ujung Bulu	0,00	0,00	0,00	2,00	0,00	8,00
Ujung Loe	0,00	0,00	10,00	8,00	19,00	21,00
Bonto Bahari	0,00	0,00	7,00	1,00	8,00	6,00
Bontotiro	0,00	0,00	3,00	3,00	4,00	8,00
Herlang	0,00	0,00	2,00	4,55	1,00	13,55
Kajang	0,00	0,00	2,00	2,00	4,00	2,00
Bulukumpa	2,00	0,00	4,00	2,00	3,00	0,00
Rilau Ale	0,00	0,00	37,00	29,00	16,00	26,00
Kindang	4,00	0,00	7,00	6,50	2,00	6,00
Bulukumba	6,00	0,00	76,35	63,82	63,45	116,80

Catatan/Note: ...

Sumber/Source: BPS, Statistik Pertanian Hortikultura SPH-SBS/BPS-Statistics Indonesia, Agricultural Statistic for Horticulture SPH-SBS

Tabel 5.1.2 **Produksi Tanaman Sayuran Menurut Kecamatan dan Jenis Tanaman di Kabupaten Bulukumba (kuintal), 2020 dan 2021***
Production of Vegetables by Subdistrict and Kind of Plant in Bulukumba Regency (quintal), 2020 and 2021*

Kecamatan Subdistrict	Bawang Merah Shallot		Cabai Besar Chili/Big Chili	
	2020	2021*	2020	2021*
(1)	(2)	(3)	(4)	(5)
Gantarang	0,00	55,00	91,50	587,00
Ujung Bulu	0,00	0,00	0,00	0,00
Ujung Loe	0,00	0,00	39,00	230,00
Bonto Bahari	0,00	0,00	84,00	0,00
Bontotiro	0,00	0,00	0,00	87,00
Herlang	0,00	0,00	0,00	0,00
Kajang	0,00	0,00	0,00	146,00
Bulukumpa	0,00	0,00	14,00	0,00
Rilau Ale	0,00	0,00	189,00	331,00
Kindang	70,00	0,00	0,00	70,50
Bulukumba	70,00	55,00	417,50	1.451,50

Lanjutan Tabel/*Continued Table 5.1.2*

Kecamatan Subdistrict	Cabai Rawit <i>Chili/Cayenne Pepper</i>		Kentang <i>Potato</i>	
	2020	2021*	2020	2021*
(1)	(6)	(7)	(8)	(9)
Gantarang	148,00	462,40	0,00	0,00
Ujung Bulu	0,00	152,00	0,00	0,00
Ujung Loe	1.404,00	295,00	0,00	0,00
Bonto Bahari	227,00	85,00	0,00	0,00
Bontotiro	204,00	314,00	0,00	0,00
Herlang	73,00	35,00	0,00	0,00
Kajang	235,00	377,00	0,00	0,00
Bulukumpa	65,00	38,00	0,00	0,00
Rilau Ale	221,00	1.032,00	0,00	0,00
Kindang	133,00	276,00	0,00	0,00
Bulukumba	2.710,00	3.030,40	0,00	0,00

Lanjutan Tabel/*Continued Table 5.1.2*

Kecamatan Subdistrict	Kubis Cabbage		Tomat Tomato	
	2020	2021*	2020	2021*
(1)	(10)	(11)	(12)	(13)
Gantarang	0,00	0,00	141,00	380,00
Ujung Bulu	0,00	0,00	0,00	0,00
Ujung Loe	0,00	0,00	19,00	27,00
Bonto Bahari	0,00	0,00	57,00	6,00
Bontotiro	0,00	0,00	102,00	0,00
Herlang	0,00	0,00	0,00	0,00
Kajang	0,00	0,00	36,00	0,00
Bulukumpa	0,00	0,00	4,00	0,00
Rilau Ale	0,00	0,00	12,00	0,00
Kindang	90,00	0,00	38,00	42,00
Bulukumba	90,00	0,00	409,00	455,00

Lanjutan Tabel/Continued Table 5.1.2

Kecamatan Subdistrict	Bawang Putih Garlic		Kacang Panjang Asparagus Bean		Kangkung Water Spinach	
	2020	2021 ^x	2020	2021 ^x	2020	2021 ^x
(1)	(14)	(15)	(16)	(17)	(18)	(19)
Gantarang	0,00	0,00	66,30	121,61	691,00	1.558,00
Ujung Bulu	0,00	0,00	0,00	24,00	0,00	137,00
Ujung Loe	0,00	0,00	125,00	142,00	400,00	120,00
Bonto Bahari	0,00	0,00	267,00	6,00	188,00	278,00
Bontotiro	0,00	0,00	161,00	56,00	48,00	25,00
Herlang	0,00	0,00	22,00	51,00	9,00	85,40
Kajang	0,00	0,00	8,00	200,00	38,00	136,00
Bulukumpa	12,50	0,00	22,00	260,00	23,00	0,00
Rilau Ale	0,00	0,00	1.220,00	1.510,00	263,00	2.105,00
Kindang	100,00	0,00	26,00	99,00	9,00	49,00
Bulukumba	112,50	0,00	1.917,30	2.469,61	1.669,00	4.493,40

Catatan/Note: ...

Sumber/Source: BPS, Statistik Pertanian Hortikultura SPH-SBS/BPS-Statistics Indonesia, Agricultural Statistic for Horticulture SPH-SBS

Tabel
Table 5.1.3

Luas Panen Tanaman Sayuran dan Buah-buahan Semusim Menurut Jenis Tanaman di Kabupaten Bulukumba (ha), 2018–2021
Harvested Area of Seasonal Vegetables and Fruits by Kind of Plant in Bulukumba Regency (ha), 2018–2021

Jenis Tanaman Kind of Plants	2018	2019	2020	2021 ^x
(1)	(2)	(3)	(4)	(5)
Sayuran/Vegetables:				
Bawang Merah/ <i>Shallots</i>	10,00	0,00	1,00	1,50
Bawang Putih/ <i>Garlic</i>	0,00	3,00	6,00	0,00
Cabai Besar/ <i>Chili/Big Chili</i>	41,00	22,00	24,40	33,50
Cabai Rawit/ <i>Chili/Cayenne Pepper</i>	64,00	52,00	143,40	86,40
Kentang/ <i>Potato</i>	0,00	0,00	0,00	0,00
Kubis/ <i>Cabbage</i>	0,00	0,00	1,00	0,00
Kacang Panjang/ <i>Asparagus bean</i>	50,00	29,00	76,35	63,82
Kangkung/ <i>Water Spinach</i>	73,00	66,00	63,45	116,80
Buah–buahan/Fruits:				
Semangka/ <i>watermelon</i>	9,00	8,00	29,00	34,00
Melon/ <i>Melon</i>	0,00	0,00	1,50	1,50

Catatan/Note: ...

Sumber/Source: BPS, Statistik Pertanian Hortikultura SPH-SBS/BPS-Statistics Indonesia, Agricultural Statistic for Horticulture SPH-SBS

Tabel
Table 5.1.4

Produksi Tanaman Sayuran dan Buah-buahan Semusim Menurut Jenis Tanaman di Kabupaten Bulukumba (kuintal), 2018–2021
Production of Seasonal Vegetables and Fruits by Kind of Plant in Bulukumba Regency (quintal), 2018–2021

Jenis Tanaman Kind of Plants	2018	2019	2020	2021*
(1)	(2)	(3)	(4)	(5)
Sayuran/Vegetables:				
Bawang Merah/ <i>Shallots</i>	97,00	0,00	70,00	55,00
Bawang Putih/ <i>Garlic</i>	0,00	4,00	112,50	0,00
Cabai Besar/ <i>Chili/Big Chili</i>	394,00	176,00	417,50	1.451,50
Cabai Rawit/ <i>Chili/Cayenne Pepper</i>	760,00	630,00	2.710,00	3.030,40
Kentang/ <i>Potato</i>	0,00	0,00	0,00	0,00
Kubis/ <i>Cabbage</i>	0,00	0,00	90,00	0,00
Kacang Panjang/ <i>Asparagus bean</i>	466,00	307,00	1.917,30	2.469,61
Kangkung/ <i>Water Spinach</i>	6.724,00	4.739,00	1.669,00	4.493,40
Buah–buahan/Fruits:				
Semangka/ <i>watermelon</i>	1.032,00	640,00	6.877,00	865,00
Melon/ <i>Melon</i>	0,00	0,00	495,00	275,00

Catatan/Note: ...

Sumber/Source: BPS, Statistik Pertanian Hortikultura SPH-SBS/BPS-Statistics Indonesia, Agricultural Statistic for Horticulture SPH-SBS

Tabel
Table 5.1.5

Luas Panen Tanaman Biofarmaka Menurut Kecamatan dan Jenis Tanaman di Kabupaten Bulukumba (m²), 2020 dan 2021^x

Harvested Area of Medicinal Plants by Subdistrict and Kind of Plant in Bulukumba Regency (m²), 2020 and 2021^x

Kecamatan Subdistrict	Jahe Ginger		Laos/Lengkuas Galanga		Kencur East Indian Galangal	
	2020	2021 ^x	2020	2021 ^x	2020	2021 ^x
(1)	(2)	(3)	(4)	(5)	(6)	(7)
Gantarang	0,00	5.257,00	0,00	16.380,00	0,00	0,00
Ujung Bulu	0,00	0,00	0,00	0,00	0,00	0,00
Ujung Loe	778,00	8.600,00	565,00	605,00	0,00	0,00
Bonto Bahari	85,00	98,00	42,00	21,00	0,00	0,00
Bontotiro	75,00	109,00	30,00	14,00	0,00	6,00
Herlang	0,00	125,00	40,00	36,00	0,00	0,00
Kajang	5.000,00	681,00	4.985,00	1.825,00	0,00	0,00
Bulukumpa	10.200,00	11.600,00	450,00	60,00	100,00	0,00
Rilau Ale	26.000,00	20.000,00	61.000,00	30.500,00	0,00	0,00
Kindang	3.850,00	23.000,00	3.460,00	4.000,00	50,00	80,00
Bulukumba	45.988,00	69.470,00	70.572,00	53.441,00	150,00	86,00

Lanjutan Tabel/*Continued Table 5.1.5*

Kecamatan Subdistrict	Kunyit Turmeric		Temulawak Javanese Turmeric		Jeruk Nipis Lime	
	2020	2021 ^x	2020	2021 ^x	2020	2021 ^x
(1)	(8)	(9)	(10)	(11)	(12)	(13)
Gantarang	0,00	877,00	0,00	0,00	0,00	0,00
Ujung Bulu	0,00	0,00	0,00	0,00	0,00	0,00
Ujung Loe	262,00	596,00	158,00	252,00	0,00	0,00
Bonto Bahari	10,00	83,00	1,00	0,00	0,00	50,00
Bontotiro	5,00	13,00	0,00	0,00	0,00	0,00
Herlang	21,00	14,00	0,00	0,00	0,00	0,00
Kajang	6.217,00	205,00	0,00	0,00	0,00	0,00
Bulukumpa	4.150,00	100,00	300,00	0,00	0,00	0,00
Rilau Ale	15.000,00	14.000,00	0,00	0,00	0,00	0,00
Kindang	1.000,00	9.000,00	0,00	2.000,00	0,00	0,00
Bulukumba	26.665,00	24.888,00	459,00	2.252,00	0,00	50,00

Catatan/Note: ...

Sumber/Source: BPS, Statistik Pertanian Hortikultura SPH-TBF/BPS-Statistics Indonesia, Agricultural Statistic for Horticulture SPH-TBF

Tabel
Table 5.1.6

Produksi Tanaman Biofarmaka Menurut Kecamatan dan Jenis Tanaman di Kabupaten Bulukumba (kg), 2020 dan 2021^x

Production of Medicinal Plants by Subdistrict and Kind of Plant in Bulukumba Regency (kg), 2020 and 2021^x

Kecamatan Subdistrict	Jahe Ginger		Laos/Lengkuas Galanga		Kencur East Indian Galangal	
	2020	2021 ^x	2020	2021 ^x	2020	2021 ^x
(1)	(2)	(3)	(4)	(5)	(6)	(7)
Gantarang	0,00	32.052,00	0,00	56.486,00	0,00	0,00
Ujung Bulu	0,00	0,00	0,00	0,00	0,00	0,00
Ujung Loe	10.835,00	9.084,00	5.663,00	775,00	0,00	0,00
Bonto Bahari	437,00	265,00	245,00	17,00	0,00	0,00
Bontotiro	380,00	537,00	235,00	56,00	0,00	12,00
Herlang	0,00	436,00	390,00	190,00	0,00	0,00
Kajang	2.111,00	3.293,00	11.707,00	2.215,00	0,00	0,00
Bulukumpa	13.384,00	18.675,00	1.630,00	70,00	125,00	0,00
Rilau Ale	41.440,00	16.000,00	48.760,00	22.000,00	0,00	0,00
Kindang	8.600,00	6.400,00	3.130,00	3.630,00	160,00	119,00
Bulukumba	77.187,00	86.742,00	71.760,00	85.439,00	285,00	131,00

Lanjutan Tabel/*Continued Table* 5.1.6

Kecamatan Subdistrict	Kunyit Turmeric		Temulawak Javanese Turmeric		Jeruk Nipis Lime	
	2020	2021 ^x	2020	2021 ^x	2020	2021 ^x
(1)	(8)	(9)	(10)	(11)	(12)	(13)
Gantarang	0,00	839,00	0,00	0,00	-	0,00
Ujung Bulu	0,00	0,00	0,00	0,00	-	0,00
Ujung Loe	1.837,00	665,00	569,00	413,00	-	0,00
Bonto Bahari	50,00	199,00	3,00	0,00	-	700,00
Bontotiro	15,00	7,00	0,00	0,00	-	0,00
Herlang	112,00	69,00	0,00	0,00	-	0,00
Kajang	12.526,00	651,00	0,00	0,00	-	0,00
Bulukumpa	1.932,00	50,00	254,00	0,00	-	0,00
Rilau Ale	19.030,00	17.000,00	0,00	0,00	-	0,00
Kindang	711,00	3.870,00	0,00	1.280,00	-	0,00
Bulukumba	36.213,00	23.350	826,00	1.693,00	-	700,00

Catatan/Note:

Sumber/Source: BPS, Statistik Pertanian Hortikultura SPH-TBF/BPS-Statistics Indonesia, Agricultural Statistic for Horticulture SPH-TBF

Tabel 5.1.7 **Luas Panen Tanaman Biofarmaka Menurut Jenis Tanaman di Kabupaten Bulukumba (m²), 2018–2021**
Harvested Area of Medicinal Plants by Kind of Plant in Bulukumba Regency (m²), 2018–2021

Jenis Tanaman Kind of Plants	2018	2019	2020	2021 ^x
(1)	(2)	(3)	(4)	(5)
Jahe/Ginger	29.997,00	7.185,00	45.988,00	69.470,00
Kencur/East Indian Galangal	3.669,00	200,00	150,00	86,00
Kunyit/Turmeric	1.899,00	458,00	26.665,00	24.888,00
Laos/Lengkuas/Galanga	3.206,00	675,00	70.572,00	53.441,00
Temulawak/Javanese Turmeric	0,00	0,00	459,00	2.252,00
Jeruk Nipis/Lime	-	-	-	50,00

Catatan/Note: ...

Sumber/Source: BPS, Statistik Pertanian Hortikultura SPH-TBF/BPS-Statistics Indonesia, Agricultural Statistic for Horticulture SPH-TBF

Tabel 5.1.8 **Produksi Tanaman Biofarmaka Menurut Jenis Tanaman di Kabupaten Bulukumba (kg), 2018–2021**
Production of Medicinal Plants by Kind of Plant in Bulukumba Regency (kg), 2018–2021

Jenis Tanaman Kind of Plants	2018	2019	2020	2021 ^x
(1)	(2)	(3)	(4)	(5)
Jahe/Ginger	58.112,00	9.112,00	77.187,00	86.742,00
Kencur/East Indian Galangal	6.243,00	160,00	285,00	131,00
Kunyit/Turmeric	3.851,00	621,00	36.213,00	23.350,00
Laos/Lengkuas/Galangal	9.915,00	2.324,00	71.760,00	85.439,00
Temulawak/Javanese Turmeric	0,00	0,00	826,00	1.693,00
Jeruk Nipis/Lime	-	-	-	700,00

Catatan/Note: ...

Sumber/Source: BPS, Statistik Pertanian Hortikultura SPH-TBF/BPS-Statistics Indonesia, Agricultural Statistic for Horticulture SPH-TBF

Tabel
Table 5.1.9

Luas Panen Tanaman Hias Menurut Kecamatan dan Jenis Tanaman di Kabupaten Bulukumba (m²), 2020 dan 2021^x
Harvested Area of Ornamental Plants by Subdistrict and Kind of Plant in Bulukumba Regency (m²), 2020 and 2021^x

Kecamatan Subdistrict	Anggrek/ <i>Orchid</i>		Krisan/ <i>Chrysantemum</i>		Mawar/ <i>Rose</i>	
	2020	2021 ^x	2020	2021 ^x	2020	2021 ^x
(1)	(2)	(3)	(4)	(5)	(6)	(7)
Gantarang	0,00	8,00	0,00	0,00	0,00	0,00
Ujung Bulu	0,00	4,00	0,00	0,00	0,00	0,00
Ujung Loe	0,00	0,00	0,00	0,00	0,00	0,00
Bonto Bahari	100,00	0,00	0,00	0,00	0,00	0,00
Bontotiro	0,00	0,00	0,00	0,00	0,00	0,00
Herlang	0,00	0,00	0,00	0,00	0,00	0,00
Kajang	0,00	0,00	0,00	0,00	0,00	0,00
Bulukumpa	0,00	600,00	0,00	0,00	0,00	0,00
Rilau Ale	0,00	200,00	0,00	0,00	0,00	0,00
Kindang	0,00	5,00	0,00	7,00	0,00	8,00
Bulukumba	100,00	817,00	0,00	7,00	0,00	8,00

Lanjutan Tabel/*Continued Table 5.1.9*

Kecamatan Subdistrict	Sedap Malam/Tuberose		Pakis/Fern		Sri Rejeki/Aglaonema	
	2020	2021*	2020	2021*	2020	2021*
(1)	(8)	(9)	(10)	(11)	(12)	(13)
Gantarang	0,00	0,00	0,00	0,00	0,00	26,00
Ujung Bulu	0,00	0,00	0,00	0,00	0,00	15,00
Ujung Loe	0,00	0,00	0,00	0,00	0,00	0,00
Bonto Bahari	0,00	0,00	10,00	170,00	0,00	0,00
Bontotiro	0,00	0,00	0,00	0,00	0,00	0,00
Herlang	0,00	0,00	0,00	0,00	1,00	5,00
Kajang	0,00	0,00	0,00	0,00	0,00	0,00
Bulukumpa	0,00	0,00	0,00	75,00	0,00	0,00
Rilau Ale	0,00	0,00	0,00	250,00	0,00	0,00
Kindang	0,00	0,00	0,00	0,00	0,00	20,00
Bulukumba	0,00	0,00	10,00	495,00	1,00	66,00

Catatan/Note: ...

Sumber/Source: BPS, Statistik Pertanian Hortikultura SPH-TH/BPS-Statistics Indonesia, Agricultural Statistik for Horticulture SPH-TH

Tabel
Table 5.1.10

Produksi Tanaman Hias Menurut Kecamatan dan Jenis Tanaman di Kabupaten Bulukumba (tangkai), 2020 dan 2021*

*Production of Ornamental Plants by Subdistrict and Kind of Plant in Bulukumba Regency (stalks), 2020 and 2021**

Kecamatan Subdistrict	Anggrek/Orchid		Krisan/Chrysantemum		Mawar/Rose	
	2020	2021*	2020	2021*	2020	2021*
(1)	(2)	(3)	(4)	(5)	(6)	(7)
Gantarang	0,00	19,00	0,00	0,00	0,00	0,00
Ujung Bulu	0,00	20,00	0,00	0,00	0,00	0,00
Ujung Loe	0,00	0,00	0,00	0,00	0,00	0,00
Bonto Bahari	100,00	0,00	0,00	0,00	0,00	0,00
Bontotiro	0,00	0,00	0,00	0,00	0,00	0,00
Herlang	0,00	0,00	0,00	0,00	0,00	0,00
Kajang	0,00	0,00	0,00	0,00	0,00	0,00
Bulukumpa	0,00	1000,00	0,00	0,00	0,00	0,00
Rilau Ale	0,00	400,00	0,00	0,00	0,00	0,00
Kindang	0,00	10,00	0,00	14,00	0,00	28,00
Bulukumba	100,00	1.449,00	0,00	14,00	0,00	28,00

Lanjutan Tabel/*Continued Table* 5.1.10

Kecamatan Subdistrict	Sedap Malam/ <i>Tuberose</i>		Pakis/ <i>Fern</i>		Sri Rejeki/ <i>Aglaonema</i>	
	2020	2021*	2020	2021*	2020	2021*
(1)	(8)	(9)	(10)	(11)	(12)	(13)
Gantarang	0,00	0,00	0,00	0,00	0,00	167,00
Ujung Bulu	0,00	0,00	0,00	0,00	0,00	75,00
Ujung Loe	0,00	0,00	0,00	0,00	0,00	0,00
Bonto Bahari	0,00	0,00	10,00	170,00	0,00	0,00
Bontotiro	0,00	0,00	0,00	0,00	0,00	0,00
Herlang	0,00	0,00	0,00	0,00	3,00	20,00
Kajang	0,00	0,00	0,00	0,00	0,00	0,00
Bulukumpa	0,00	0,00	0,00	2.075,00	0,00	0,00
Rilau Ale	0,00	0,00	0,00	300,00	0,00	0,00
Kindang	0,00	0,00	0,00	0,00	0,00	40,00
Bulukumba	0,00	0,00	10,00	2.545,00	3,00	302,00

Catatan/*Note*: ...Sumber/*Source*: BPS, Statistik Pertanian Hortikultura SPH-TH/*BPS-Statistics Indonesia, Agricultural Statistik for Horticulture SPH-TH*

Tabel 5.1.11 Luas Panen Tanaman Hias Menurut Jenis Tanaman di Kabupaten Bulukumba (m²), 2018–2021
Table 5.1.11 Harvested Area of Ornamental Plants by Kind of Plant in Bulukumba Regency (m²), 2018–2021

Jenis Tanaman Kind of Plants	2018	2019	2020	2021 ^x
(1)	(2)	(3)	(4)	(5)
Anggrek/ <i>Orchid</i>	249,00	0,00	100,00	817,00
Krisan/ <i>Chrysantemum</i>	0,00	0,00	0,00	7,00
Mawar/ <i>Rose</i>	0,00	0,00	0,00	8,00
Sedap Malam/ <i>Tuberose</i>	0,00	0,00	0,00	0,00
Pakis/ <i>Fern</i>	55,00	0,00	10,00	495,00
Sri Rejeki/ <i>Aglaonema</i>	...	0,00	1,00	66,00

Catatan/Note: ...

Sumber/Source: BPS, Statistik Pertanian Hortikultura SPH-TH/BPS-Statistics Indonesia, Agricultural Statistik for Horticulture SPH-TH

Tabel 5.1.12 **Produksi Tanaman Hias Menurut Jenis Tanaman di Kabupaten Bulukumba (tangkai), 2018–2021**
Table **5.1.12** **Production of Ornamental Plants by Kind of Plant in Bulukumba Regency (stalks), 2018–2021**

Jenis Tanaman Kind of Plants	2018	2019	2020	2021 ^x
(1)	(2)	(3)	(4)	(5)
Anggrek/ <i>Orchid</i>	249,00	0,00	100,00	1.449,00
Krisan/ <i>Chrysantemum</i>	0,00	0,00	0,00	14,00
Mawar/ <i>Rose</i>	0,00	0,00	0,00	28,00
Sedap Malam/ <i>Tuberose</i>	0,00	0,00	0,00	0,00
Pakis/ <i>Fern</i>	55,00	0,00	10,00	2.545,00
Sri Rejeki/ <i>Aglaonema</i>	251,00	0,00	3,00	302,00

Catatan/Note: ...

Sumber/Source: BPS, Statistik Pertanian Hortikultura SPH-TH/BPS-Statistics Indonesia, *Agricultural Statistik for Horticulture SPH-TH*

Tabel
Table 5.1.13

Produksi Buah-buahan Menurut Kecamatan dan Jenis Tanaman di Kabupaten Bulukumba (kuintal), 2020 dan 2021*
Production of Fruits by Subdistrict and Kind of Plant in Bulukumba Regency (kuintal), 2020 and 2021*

Kecamatan Subdistrict	Mangga/Mango		Durian/Durian	
	2020	2021*	2020	2021*
(1)	(2)	(3)	(4)	(5)
Gantarang	289,00	2.365,00	2.140,00	6.500,00
Ujung Bulu	1.022,00	549,00	0,00	-
Ujung Loe	1.073,50	5.940,00	174,00	61,00
Bonto Bahari	807,00	950,00	0,00	-
Bontotiro	188,00	22,00	0,00	-
Herlang	1.440,00	28.033,00	6,00	-
Kajang	1.309,00	2.262,00	128,00	470,00
Bulukumpa	2.247,00	1.400,00	8.028,00	13.500,00
Rilau Ale	8.596,00	7.851,00	13.751,00	9.636,00
Kindang	2.000,00	3.200,00	14.112,00	48.000,00
Bulukumba	18.971,50	52.572,00	38.339,00	78.167,00

Lanjutan Tabel/*Continued Table* 5.1.13

Kecamatan Subdistrict	Jeruk Siam/Orange/Tangerine		Pisang/Banana	
	2020	2021 ^x	2020	2021 ^x
(1)	(6)	(7)	(8)	(9)
Gantarang	41,00	-	1.210,00	4.688,00
Ujung Bulu	0,00	-	110,00	460,00
Ujung Loe	0,00	-	1.613,00	5.589,00
Bonto Bahari	562,00	150,00	752,00	4.329,00
Bontotiro	75,00	96,00	858,00	804,00
Herlang	23,00	77,00	12.644,00	6.989,00
Kajang	1.138,00	1.505,00	2.493,00	3.975,00
Bulukumpa	63,00	7,00	2.947,00	1.555,00
Rilau Ale	43,00	25,00	1.062,00	4.317,00
Kindang	29,00	-	2.660,00	2.260,00
Bulukumba	1.974,00	1.860,00	26.349,00	34.996,00

Lanjutan Tabel/Continued Table 5.1.13

Kecamatan Subdistrict	Pepaya/Papaya		Salak/Snakefruit	
	2020	2021*	2020	2021*
(1)	(10)	(11)	(12)	(13)
Gantarang	177,00	754,00	0,00	-
Ujung Bulu	44,00	91,00	0,00	-
Ujung Loe	46,00	42,00	0,00	-
Bonto Bahari	294,00	337,00	0,00	-
Bontotiro	180,00	289,00	0,00	-
Herlang	133,00	209,00	0,00	-
Kajang	42,00	131,00	33,00	102,00
Bulukumpa	227,00	94,00	12,00	62,00
Rilau Ale	2.281,00	1.855,00	381,00	4.923,00
Kindang	388,00	212,00	0,00	-
Bulukumba	3.812,00	4.014,00	426,00	5.087,00

Lanjutan Tabel/*Continued Table* 5.1.13

Kecamatan Subdistrict	Duku/Langsat/Kokosan/Duku		Rambutan/Rambutan	
	2020	2021*	2020	2021*
(1)	(10)	(11)	(12)	(13)
Gantarang	957,00	2,00	375,00	-
Ujung Bulu	0,00	-	0,00	-
Ujung Loe	274,00	-	20,00	-
Bonto Bahari	0,00	-	0,00	-
Bontotiro	0,00	-	0,00	-
Herlang	34,00	-	328,00	-
Kajang	59,00	223,00	165,00	200,00
Bulukumpa	0,00	50,00	2.494,00	3.886,00
Rilau Ale	4.004,00	2.065,00	11.400,00	29.788,00
Kindang	12.213,00	-	19.200,00	-
Bulukumba	17.541,00	2.340,00	33.982,00	33.874,00

Catatan/Note: ...

Sumber/Source: BPS, Statistik Pertanian Hortikultura SPH-BST/BPS-Statistics Indonesia, Agricultural Statistic for Horticulture SPH-BST

Tabel
Table 5.1.14

Produksi Buah-Buahan dan Sayuran Tahunan Menurut Jenis Tanaman di Kabupaten Bulukumba (kuintal), 2018–2021
Production of Annual Fruits and Vegetables by Kind of Plant in Bulukumba Regency (quintal), 2018–2021

Jenis Tanaman <i>Kind of Plants</i>	2018	2019	2020	2021 ^x
(1)	(2)	(3)	(4)	(5)
Buah–Buahan/Fruits:				
Durian/ <i>Durian</i>	33.927,00	30.336,00	38.339,00	78.167,00
Jeruk Siam/Keprok/ <i>Orange/Tangerine</i>	1.082,00	779,00	1.974,00	1.860,00
Mangga/ <i>Mango</i>	64.474,00	15.610,00	18.971,50	52.572,00
Pepaya/ <i>Papaya</i>	1.094,00	901,00	3.812,00	4.014,00
Pisang/ <i>Banana</i>	16.376,00	16.528,00	26.349,00	34.996,00
Salak/ <i>Snakefruit</i>	106,00	3,00	426,00	5.087,00
Duku/Langsar/ <i>Kokosan/Duku</i>	41.053,00	41.322,00	17.541,00	2.340,00
Rambutan/ <i>Rambutan</i>	38.829,00	39.649,00	33.982,00	33.874,00
Sayuran/Vegetables:				
Petai/ <i>Twisted Cluster Bean</i>	3.460,00	2.055,00	7.184,00	6.411,00
Jengkol/ <i>Jengkol</i>	0,00	0,00	0,00	0,00

Catatan/Note: ...

Sumber/Source: BPS, Statistik Pertanian Hortikultura SPH-BST/BPS-Statistics Indonesia, *Agricultural Statistic for Horticulture SPH-BST*

5.2 PERKEBUNAN ESTATE CROPS

Tabel 5.2.1 Luas Areal Tanaman Perkebunan Menurut Kecamatan dan Jenis Tanaman di Kabupaten Bulukumba (ha), 2020 dan 2021^x
Planted Area of Estate Crops by Subdistrict and Type of Crops in Bulukumba Regency (ha), 2020 and 2021^x

Kecamatan Subdistrict	Kelapa Sawit/Oil Palm		Kelapa/Coconut	
	2020	2021 ^x	2020	2021 ^x
(1)	(2)	(3)	(4)	(5)
Gantarang	–	–	380	380
Ujung Bulu	–	–	11	11
Ujung Loe	–	–	2.202	2.203
Bonto Bahari	–	–	969	969
Bontotiro	–	–	1.055	1.055
Herlang	–	–	2.516	2.516
Kajang	–	–	2.343	2.343
Bulukumpa	–	–	117	108
Rilau Ale	–	–	379	367
Kindang	–	–	39	39
Bulukumba	–	–	10.011	9.991

Lanjutan Tabel/Continued Table 5.2.1

Kecamatan Subdistrict	Karet/Rubber		Kopi/Coffee	
	2020	2021 ^x	2020	2021 ^x
(1)	(6)	(7)	(8)	(9)
Gantarang	–	–	1.336	2.443
Ujung Bulu	–	–	–	–
Ujung Loe	619	619	–	–
Bonto Bahari	–	–	–	–
Bontotiro	3	3	–	–
Herlang	5	33	4	–
Kajang	1.182	1.182	47	42
Bulukumpa	1.281	1.276	747	737
Rilau Ale	340	340	221	216
Kindang	–	–	1.758	1.758
Bulukumba	3.430	3.453	4.113	5.196

Lanjutan Tabel/*Continued Table* 5.2.1

Kecamatan Subdistrict	Kakao/Cocoa		Tebu/Sugar cane	
	2020	2021 ^x	2020	2021 ^x
(1)	(10)	(11)	(12)	(13)
Gantarang	1.425	2.207	–	–
Ujung Bulu	–	–	–	–
Ujung Loe	321	325	–	–
Bonto Bahari	55	55	–	–
Bontotiro	343	343	–	–
Herlang	1.461	1.457	–	–
Kajang	1.160	1.160	–	–
Bulukumpa	1.138	1.136	–	–
Rilau Ale	785	779	–	–
Kindang	731	731	–	–
Bulukumba	7.419	8.193	–	–

Lanjutan Tabel/Continued Table 5.2.1

Kecamatan Subdistrict	Teh/Tea		Tembakau/Tobacco	
	2020	2021 ^x	2020	2021 ^x
(1)	(14)	(15)	(16)	(17)
Gantarang	–	–	–	...
Ujung Bulu	–	–	–	...
Ujung Loe	–	–	–	...
Bonto Bahari	–	–	–	...
Bontotiro	–	–	2,70	...
Herlang	–	–	–	...
Kajang	–	–	–	...
Bulukumpa	–	–	6,85	...
Rilau Ale	–	–	–	...
Kindang	–	–	70,85	...
Bulukumba	–	–	80,40	...

Catatan/Note: ...

Sumber/Source: Dinas Pertanian dan Ketahanan Pangan Kabupaten Bulukumba/Agriculture and Food Security Office of Bulukumba Regency

Tabel
Table 5.2.2

**Produksi Perkebunan Menurut Kecamatan dan Jenis
Tanaman di Kabupaten Bulukumba (ton), 2020 dan 2021^x**
*Production of Estate by Subdistrict and Type of Crops in
Bulukumba Regency (ton), 2020 and 2021^x*

Kecamatan Subdistrict	Kelapa Sawit/Oil Palm		Kelapa/Coconut	
	2020	2021 ^x	2020	2021 ^x
(1)	(2)	(3)	(4)	(5)
Gantarang	–	–	95,92	96
Ujung Bulu	–	–	1,69	4
Ujung Loe	–	–	678,59	2.373
Bonto Bahari	–	–	202,16	472
Bontotiro	–	–	232,33	671
Herlang	–	–	660,33	2.670
Kajang	–	–	1.017,73	1.737
Bulukumpa	–	–	41,27	63
Rilau Ale	–	–	100,97	126
Kindang	–	–	21,86	9
Bulukumba	–	–	3.052,84	8.221

Lanjutan Tabel/Continued Table 5.2.2

Kecamatan Subdistrict	Karet/Rubber		Kopi/Coffee	
	2020	2021 ^x	2020	2021 ^x
(1)	(6)	(7)	(8)	(9)
Gantarang	–	–	778,01	283
Ujung Bulu	–	–	–	–
Ujung Loe	530,27	601	–	–
Bonto Bahari	–	–	–	–
Bontotiro	–	–	–	–
Herlang	–	11	–	–
Kajang	1.049,50	2.736	–	5
Bulukumpa	208,41	357	63,41	89
Rilau Ale	31,59	26	24,38	17
Kindang	–	–	490,62	178
Bulukumba	1.819,77	3.732	1.356,42	572

Lanjutan Tabel/*Continued Table* 5.2.2

Kecamatan <i>Subdistrict</i>	Kakao/ <i>Cocoa</i>		Tebu/ <i>Sugar cane</i>	
	2020	2021 ^x	2020	2021 ^x
(1)	(10)	(11)	(12)	(13)
Gantarang	1.209,09	186	–	–
Ujung Bulu	–	–	–	–
Ujung Loe	157,17	186	–	–
Bonto Bahari	37,51	30	–	–
Bontotiro	280,48	41	–	–
Herlang	1.084,34	322	–	–
Kajang	890,12	619	–	–
Bulukumpa	300,94	168	–	–
Rilau Ale	140,21	49	–	–
Kindang	303,45	178	–	–
Bulukumba	4.403,31	1.778	–	–

Lanjutan Tabel/Continued Table 5.2.2

Kecamatan Subdistrict	Teh/Tea		Tembakau/Tobacco	
	2020	2021 ^x	2020	2021 ^x
(1)	(14)	(15)	(16)	(17)
Gantarang	–	–	–	...
Ujung Bulu	–	–	–	...
Ujung Loe	–	–	–	...
Bonto Bahari	–	–	–	...
Bontotiro	–	–	1,63	...
Herlang	–	–	–	...
Kajang	–	–	–	...
Bulukumpa	–	–	3,08	...
Rilau Ale	–	–	–	...
Kindang	–	–	39,40	...
Bulukumba	–	–	44,11	...

Catatan/Note: ...

Sumber/Source: Dinas Pertanian dan Ketahanan Pangan Kabupaten Bulukumba/Agriculture and Food Security Office of Bulukumba Regency

5.3 KEHUTANAN FORESTRY

Tabel 5.3.1 Luas Kawasan Hutan dan Perairan Menurut Kecamatan di Kabupaten Bulukumba (hektar), 2021
Forest and Inland Water Area by Subdistrict in Bulukumba Regency (hectare), 2021

Kecamatan <i>Subdistrict</i>	Hutan Lindung <i>Protection Forest</i>	Suaka Alam dan Pelestarian Alam <i>Sanctuary Reserve and Nature Conservation Area</i>	Hutan Produksi <i>Production Forest</i>	
			Terbatas <i>Limited</i>	
(1)	(2)	(3)	(4)	
Gantarang	-	-	-	-
Ujung Bulu	-	-	-	-
Ujung Loe	-	-	-	-
Bonto Bahari	448	3.765	-	-
Bontotiro	-	-	-	-
Herlang	-	-	-	-
Kajang	-	-	-	-
Bulukumpa	598	-	-	-
Rilau Ale	-	-	-	-
Kindang	3.529	-	-	-
Bulukumba	4.575	3.765		-

Lanjutan Tabel/Continued Table 5.3.1

Kecamatan Subdistrict	Hutan Produksi Production Forest		Jumlah Luas Hutan dan Perairan Total Forest and Water Area
	Tetap Permanent	Dapat Dikonversi Convertible	
(1)	(5)	(6)	(7)
Gantarang	258	-	258
Ujung Bulu	-	-	-
Ujung Loe	-	-	-
Bonto Bahari	-	-	4.213
Bontotiro	-	-	-
Herlang	-	-	-
Kajang	337	-	337
Bulukumpa	-	-	598
Rilau Ale	555	-	555
Kindang	202	-	3.731
Bulukumba	1.352	-	9.692

Catatan/Note: ...

Sumber/Source: Dinas Kehutanan Kabupaten Bulukumba/Forestry Office of Bulukumba Regency

5.4 PETERNAKAN LIVESTOCK

Tabel 5.4.1 **Populasi Ternak/Unggas Menurut Jenis Ternak/Unggas di Kabupaten Bulukumba, 2019-2021**
Table 5.4.1 **Livestock/Poultry Population by Kind of Livestock/Poultry in Bulukumba Regency, 2019-2021**

Jenis Ternak/Unggas <i>Kind of Livestock/Poultry</i>	2019	2020	2021
(1)	(2)	(3)	(4)
Sapi Potong	76.434	76.797	77.658
Sapi Perah	-	-	-
Kerbau	1.620	1.503	1.474
Kambing	35.229	35.463	35.616
Kuda	28.036	26.304	23.337
Ayam Buras	745.015	748.250	756.156
Ayam Ras Pedaging	2.550.438	3.669.900	3.694.020
Itik	62.724	63.185	63.001
Ayam Ras Petelur	463.793	1.129.495	1.176.858

Catatan/Note: ...

Sumber/Source: Dinas Pertanian dan Ketahanan Pangan Kabupaten Bulukumba/*Agriculture and Food Security Office of Bulukumba Regency*

Tabel
Table 5.4.2

Jumlah Ternak/Unggas yang Dipotong Menurut Jenis Ternak/Unggas di Kabupaten Bulukumba, 2019-2021
Livestock/Poultry Slaughtered by Kind of Livestock/Poultry in Bulukumba Regency, 2019-2021

Jenis Ternak/Unggas Kind of Livestock/Poultry	2019	2020	2021
(1)	(2)	(3)	(4)
Sapi Potong	558.180	718.200	494.100
Sapi Perah	-	-	-
Kerbau	6.600	6.600	6.600
Kambing	303	254	375
Kuda	50.200	92.100	96.00
Ayam Buras	659.407	650.780	462.385
Ayam Ras Pedaging	707.871	825.046	993.780
Itik	16.708	19.411	12.355
Ayam Ras Petelur	181.834	228.600	269.763

Catatan/Note: ...

Sumber/Source: Dinas Pertanian dan Ketahanan Pangan Kabupaten Bulukumba/Agriculture and Food Security Office of Bulukumba Regency

5.5 PERIKANAN FISHERY

Tabel 5.5.1 Jumlah Rumah Tangga Perikanan Tangkap Menurut Kecamatan dan Subsektor di Kabupaten Bulukumba, 2020 dan 2021
Number of Fish Capture Households by Subdistrict and Subsector in Bulukumba Regency, 2020 and 2021

Kecamatan Subdistrict	2020		
	Perikanan Laut Marine Fisheries	Perairan Umum Inland Water	Jumlah Total
(1)	(2)	(3)	(4)
Gantarang	870	-	870
Ujung Bulu	2.592	-	2.592
Ujung Loe	975	-	975
Bonto Bahari	1.747	-	1.747
Bontotiro	754	-	754
Herlang	758	-	758
Kajang	1.189	-	1.189
Bulukumpa	-	-	-
Rilau Ale	-	-	-
Kindang	-	-	-
Bulukumba	8.885	0	8.885

Lanjutan Tabel/*Continued Table 5.5.1*

Kecamatan <i>Subdistrict</i>	2021		
	Perikanan Laut <i>Marine Fisheries</i>	Perairan Umum <i>Inland Water</i>	Jumlah <i>Total</i>
(1)	(5)	(6)	(7)
Gantarang	868	-	868
Ujung Bulu	2.592	-	2.592
Ujung Loe	975	-	975
Bonto Bahari	1.746	-	1.746
Bontotiro	753	-	753
Herlang	757	-	757
Kajang	1.188	-	1.188
Bulukumpa	-	-	-
Rilau Ale	-	-	-
Kindang	-	-	-
Bulukumba	8.880	0	8.880

Catatan/*Note*: ...

Sumber/*Source*: Dinas Perikanan Kabupaten Bulukumba/*Fishery Office of Bulukumba Regency*

Tabel
Table 5.5.2

Produksi Perikanan Tangkap Menurut Kecamatan dan Subsektor di Kabupaten Bulukumba (ton), 2020 dan 2021
Production of Fish Capture by Subdistrict and Subsector in Bulukumba Regency (ton), 2020 and 2021

Kecamatan Subdistrict	2020		
	Perikanan Laut Marine Fisheries	Perairan Umum Inland Water	Jumlah Total
(1)	(2)	(3)	(4)
Gantarang	5.984	-	5.984
Ujung Bulu	11.310	-	11.310
Ujung Loe	2.189	-	2.189
Bonto Bahari	9.698	-	9.698
Bontotiro	5.493	-	5.493
Herlang	8.441	-	8.441
Kajang	10.745	-	10.745
Bulukumpa	-	-	-
Rilau Ale	-	-	-
Kindang	-	-	-
Bulukumba	53.860	0	53.860

Lanjutan Tabel/Continued Table 5.5.2

Kecamatan Subdistrict	2021		
	Perikanan Laut Marine Fisheries	Perairan Umum Inland Water	Jumlah Total
(1)	(5)	(6)	(7)
Gantarang	5.987,6	-	5.987,6
Ujung Bulu	11.256,4	-	11.256,4
Ujung Loe	2.190,3	-	2.190,3
Bonto Bahari	9.703	-	9.703
Bontotiro	5.496,3	-	5.496,3
Herlang	8.445,7	-	8.445,7
Kajang	10.751	-	10.751
Bulukumpa	-	-	-
Rilau Ale	-	-	-
Kindang	-	-	-
Bulukumba	53.830,3	0	53.830,3

Catatan/Note: ...

Sumber/Source: Dinas Perikanan Kabupaten Bulukumba/Fishery Office of Bulukumba Regency

Tabel
Table 5.5.3**Jumlah Rumah Tangga Perikanan Budidaya Menurut Kecamatan dan Jenis Budidaya di Kabupaten Bulukumba, 2021**
Number of Aquaculture Households by Subdistrict and Type of Aquaculture in Bulukumba Regency, 2021

Kecamatan Subdistrict	Budidaya Laut Marine Culture	Tambak Brackish Water Pond	Kolam Fresh Water Pond
(1)	(2)	(3)	(4)
Gantarang	983	192	34
Ujung Bulu	790	165	1
Ujung Loe	913	643	23
Bonto Bahari	486	57	-
Bontotiro	-	33	10
Herlang	-	19	8
Kajang	-	199	17
Bulukumpa	-	-	345
Rilau Ale	-	-	131
Kindang	-	-	99
Bulukumba	3.172	1.308	668

Lanjutan Tabel/Continued Table 5.5.3

Kecamatan Subdistrict	Keramba/Jaring Apung Cage/Floating Cage Net	Sawah Paddy Field	Jumlah Total
(1)	(5)	(6)	(7)
Gantarang	-	10	1.219
Ujung Bulu	-	-	956
Ujung Loe	-	-	1.579
Bonto Bahari	-	-	543
Bontotiro	-	-	43
Herlang	-	-	27
Kajang	-	-	216
Bulukumpa	-	25	370
Rilau Ale	-	15	146
Kindang	-	12	111
Bulukumba	0	62	5.210

Catatan/Note: ...

Sumber/Source: Dinas Perikanan Kabupaten Bulukumba/Fishery Office of Bulukumba Regency

Tabel
Table 5.5.4**Produksi Perikanan Budidaya Menurut Kecamatan dan Jenis Budidaya di Kabupaten Bulukumba (Ton), 2021**
Production of Aquaculture by Subdistrict and Type of Aquaculture in Bulukumba Regency (Ton), 2021

Kecamatan Subdistrict	Budidaya Laut Marine Culture	Tambak Brackish Water Pond	Kolam Fresh Water Pond
(1)	(2)	(3)	(4)
Gantarang	59.828,2	2.282,4	231,2
Ujung Bulu	50.129,3	329,5	0,8
Ujung Loe	54.534,5	1.520,4	9,2
Bonto Bahari	41.595,7	1.045,4	-
Bontotiro	-	50,9	2,4
Herlang	-	31,6	1,5
Kajang	-	1.184,5	9,4
Bulukumpa	-	-	56,0
Rilau Ale	-	-	27,8
Kindang	-	-	36,0
Bulukumba	206.087,7	6.444,7	374,3

Lanjutan Tabel/Continued Table 5.5.4

Kecamatan Subdistrict	Keramba/Jaring Apung Cage/Floating Cage Net	Sawah Paddy Field	Jumlah Total
(1)	(5)	(6)	(7)
Gantarang	-	1,0	62.342,8
Ujung Bulu	-	-	50.459,6
Ujung Loe	-	-	56.064,1
Bonto Bahari	-	-	42.641,1
Bontotiro	-	1,0	54,3
Herlang	-	2,0	35,1
Kajang	-	-	1.193,9
Bulukumpa	-	3,0	59,0
Rilau Ale	-	14,0	41,8
Kindang	-	13,5	49,5
Bulukumba	0	34,5	212.941,2

Catatan/Note: ...

Sumber/Source: Dinas Perikanan Kabupaten Bulukumba/Fishery Office of Bulukumba Regency

Tabel
Table 5.5.5

Jumlah Perahu/Kapal Menurut Kecamatan dan Jenis Kapal di Kabupaten Bulukumba, 2021
Number of Fishing Boats by Subdistrict and Type of Boat in Bulukumba Regency, 2021

Kecamatan Subdistrict	Perahu Tanpa Motor Nonpowered Boat	Perahu Motor Tempel Outboard Motorboat	Kapal Motor Inboard Motorboat
(1)	(2)	(3)	(4)
Gantarang	16	151	206
Ujung Bulu	47	452	615
Ujung Loe	18	170	231
Bonto Bahari	31	304	414
Bontotiro	14	131	179
Herlang	14	132	180
Kajang	21	207	282
Bulukumpa	-	-	-
Rilau Ale	-	-	-
Kindang	-	-	-
Bulukumba	160	1.548	2.106

Catatan/Note: ...

Sumber/Source: Dinas Perikanan Kabupaten Bulukumba/Fishery Office of Bulukumba Regency

BAB

Chapter

6

INDUSTRI, PERTAMBANGAN, DAN ENERGI

Industry, Mining, and Energy

Jumlah Pelanggan Listrik PLN dan Air PDAM

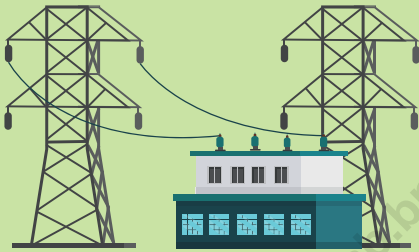

125.204



10.053

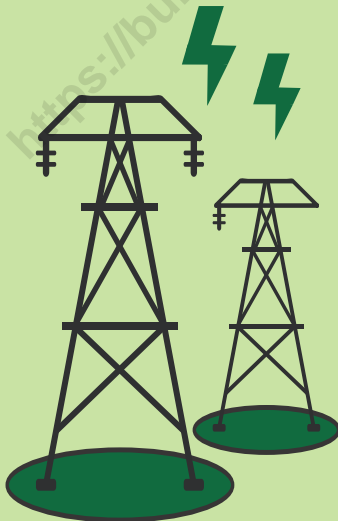

192.098.459 Kwh

Tersalurkan di
10 Kecamatan

PENJELASAN TEKNIS

1. Pelanggan adalah individu atau kelompok, baik rumah tangga, perusahaan atau institusi non profit yang membeli air bersih dari perusahaan air bersih.
2. Air disalurkan adalah volume air bersih dari perusahaan air bersih
3. Daya listrik dapat diartikan sebagai laju hantaran listrik dalam rangkaian listrik. Satuan daya listrik adalah Watt (W), yang menyatakan banyaknya tenaga listrik yang mengalir per satuan waktu (Joule/detik). Daya adalah banyaknya beban listrik yang terpakai pada suatu instalasi listrik dengan satuan watt.
4. PDAM atau Perusahaan Daerah Air Minum merupakan salah satu unit usaha milik daerah, yang bergerak dalam distribusi air bersih bagi masyarakat umum. PDAM terdapat di setiap provinsi, kabupaten, dan kotamadya di seluruh Indonesia. PDAM merupakan perusahaan daerah sebagai sarana penyedia air bersih yang diawasi dan dimonitor oleh aparat eksekutif maupun administrasi daerah.

TECHNICAL NOTES

1. *Customers are individuals or groups, whether household, company or non-profit institutions that buy water supply from water supply establishment.*
2. *Distributed water is the volume of water supply from water supply establishment*
3. *Electrical power can be interpreted as the rate of intermediate electrical energy in electrical circuits. The unit of electric power is Watt (W), which states how much electricity is flowing per unit of time (Joules/second). Power is the number of electrical loads used in an electrical installation in watts.*
4. *PDAM is one of the regional owned business units, which is engaged in the distribution of clean water to the general public. PDAMs are available in every province, district, and municipality throughout Indonesia. PDAM is a regional company as provider clean water that is monitored by regional executive and legislative apparatuses.*

ULASAN**DESCRIPTION****Energi**

Jumlah pelanggan Listrik dan air PDAM meningkat setiap tahunnya dengan jumlah konsumsi air paling banyak dikonsumsi oleh rumah tangga.

Energy

The number of customers Electricity and water taps to increase each year by the amount of water consumption is the most consumed by households.

<https://bulukumbakab.bps.go.id>

Gambar 6.1
Figures

Jumlah Daya Terpasang Listrik PT.PLN (Persero) pada Cabang/Ranting PLN di Kabupaten Bulukumba, 2021
Installed Electricity Power of PT.PLN (Persero) at PLN Branch in Bulukumba Regency, 2021

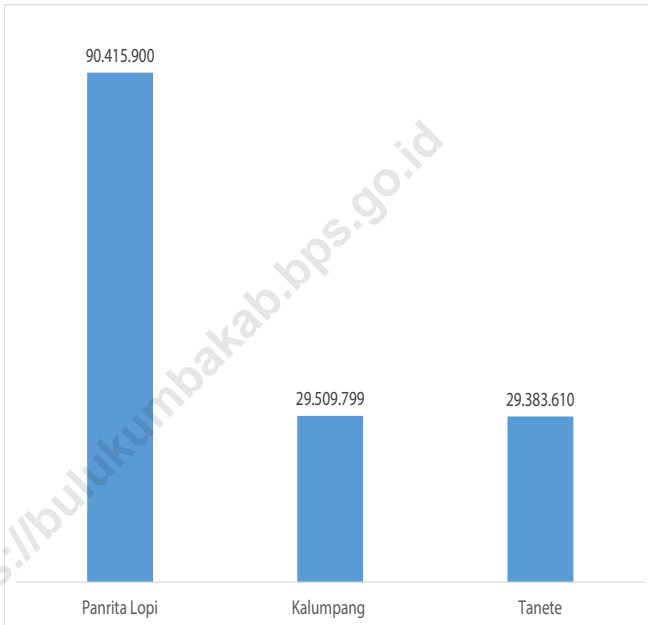

Sumber/Source : PLN Bulukumba/PLN of Bulukumba

Gambar 6.2
Figures

**Jumlah Pelanggan Listrik di Kabupaten Bulukumba,
2017-2021**
*Number of Electricity Customers in Bulukumba Regency,
2017-2021*

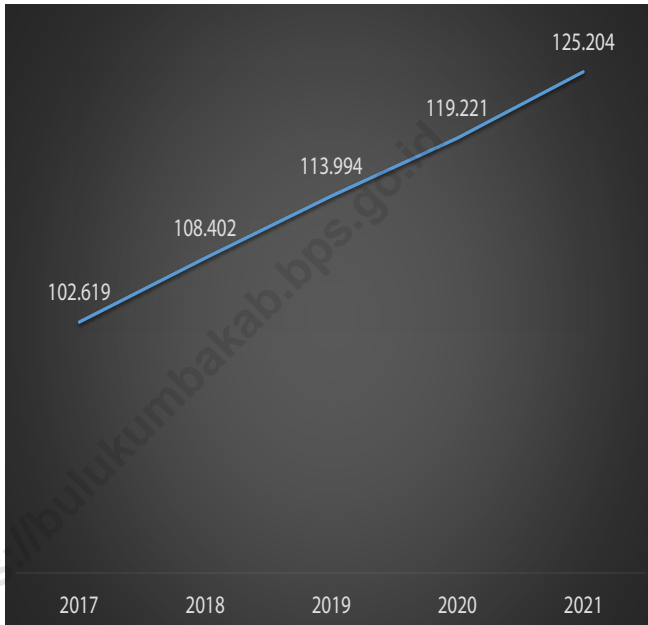

Sumber/Source : PLN Bulukumba/PLN of Bulukumba

Tabel
Table 6.1

Daya Terpasang, Produksi, dan Distribusi Listrik PT. PLN (Persero) pada Cabang/Ranting PLN Menurut Kecamatan di Kabupaten Bulukumba, 2021
Installed Electricity Power, Production, and Distribution of PT. PLN (Persero) at PLN Branch by Subdistrict in Bulukumba Regency, 2021

Kecamatan Subdistrict	Daya Terpasang Installed Electricity Power (KW)	Produksi Listrik Electricity Production (KWh)	Listrik Terjual Electricity Sold (Rp)	Dipakai Sendiri Own Used (KWh)	Susut/Hilang Shrinkage/Lost (KWh)
(1)	(2)	(3)	(4)	(5)	(6)
Panrita Lopi	90.415.900	120.203.296	127.132.454.418
Kalumpang	29.509.799	38.331.250	38.682.432.970
Tanete	29.383.610	33.563.914	32.444.424.746
Bulukumba	149.309.309	192.098.459	198.259.312.134

Catatan/Note: ...

Sumber/Source: PLN Bulukumba/PLN of Bulukumba

Tabel
Table 6.2**Jumlah Pelanggan Listrik Menurut Kecamatan di
Kabupaten Bulukumba, 2017–2021**
**Number of Electricity Customers by Subdistrict in
Bulukumba Regency, 2017–2021**

Kecamatan Subdistrict	2017	2018	2019	2020	2021
(1)	(2)	(3)	(4)	(5)	(6)
Panrita Lopi	56.581	59.865	63.151	66.202	70.049
Kalumpang	21.069	22.099	23.013	23.911	24.740
Tanete	24.969	26.438	27.830	29.108	30.415
Bulukumba	102.619	108.402	113.994	119.221	125.204

Catatan/Note: ...

Sumber/Source: PLN Bulukumba/PLN of Bulukumba

Tabel
Table 6.3**Jumlah Pelanggan dan Air yang Disalurkan Menurut Kecamatan di Kabupaten Bulukumba, 2021**
Number of Customers and Distributed Water by Subdistrict in Bulukumba Regency, 2021

Kecamatan Subdistrict	Pelanggan Number of Customers	Air Disalurkan Distributed Water (m ³)	Nilai Value (Rp)
(1)	(2)	(3)	(4)
Gantarang	729	28.350	202.453.500
Ujung Bulu	4.178	27.842	330.726.875
Ujung Loe	654	64.063	310.978.425
Bonto Bahari	2.444	212.683	1.043.811.550
Bontotiro	225	19.088	97.146.450
Herlang	284	9.888	69.537.950
Kajang	-	-	-
Bulukumpa	825	40.944	226.134.550
Rilau Ale	351	63.414	274.874.375
Kindang	363	22.631	124.818.275
Bulukumba	10.053	488.903	2.680.481.950

Catatan/Note: ...

Sumber/Source: PDAM Bulukumba/PDAM of Bulukumba

BAB

Chapter

7

PARIWISATA

Tourism

Jumlah
Restoran/Rumah Makan
Di Kabupaten Bulukumba
sebanyak **398**

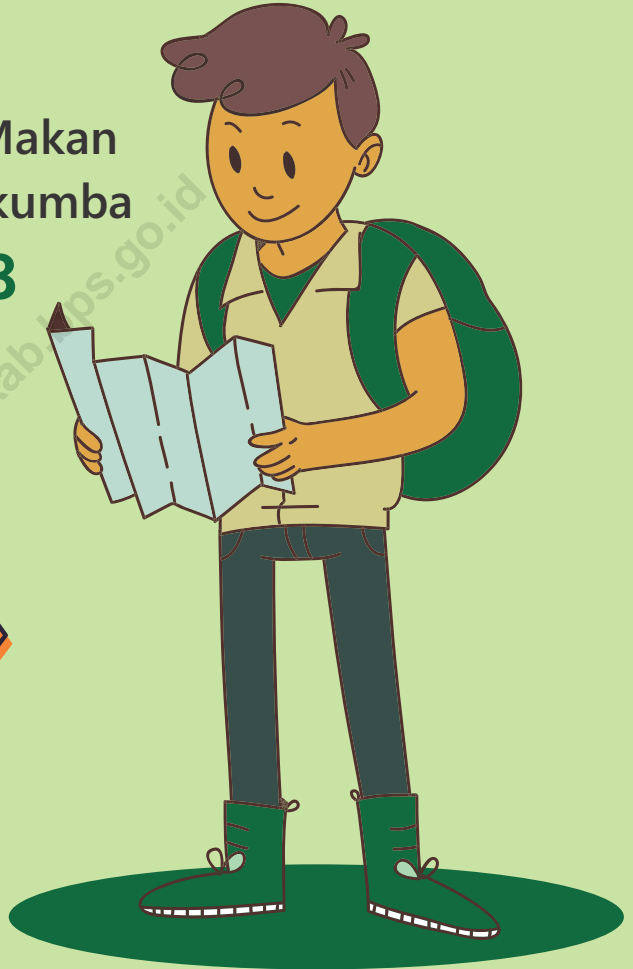

PENJELASAN TEKNIS

1. Usaha penyediaan akomodasi adalah usaha yang menyediakan pelayanan penginapan yang dapat dilengkapi dengan pelayanan pariwisata lainnya. Usaha penyediaan akomodasi dapat berupa hotel, villa, pondok wisata, bumi perkemahan, persinggahan karavan, dan akomodasi lainnya yang digunakan untuk tujuan pariwisata.
2. Hotel adalah penyediaan akomodasi secara harian berupa kamar-kamar di dalam satu bangunan yang dapat dilengkapi dengan jasa pelayanan makan dan minum, kegiatan hiburan dan atau fasilitas lainnya. Hotel terdiri dari hotel berbintang dan hotel non-bintang.
3. Tingkat penghunian kamar hotel adalah persentase banyaknya malam kamar yang dihuni terhadap banyaknya malam kamar yang tersedia.
4. Rata-ralamanya tamu menginap adalah banyaknya malam tempat tidur yang terpakai dengan banyaknya tamu yang menginap di hotel atau akomodasi lainnya.

TECHNICAL NOTES

1. *The business of providing accomodation is a business that provides specialty services that can be equipped with other tourism services. It includes hotel, villa, cottage, camping, caravan stop, and other accomodation that are used for tourism purposes.*
2. *Hotel is a daily supply of accomodation rooms within a building which can be equipped with eating and drinking services, entertainment activities and/or other facilities. Hotel consists of a classified hotel and a non-classified hotel.*
3. *Room occupancy rate is the number of room-nights occupied divided by the number of room-nights available, multiplied by 100 percent.*
4. *Average length of stay is the number of bed-nights used divided by the number of guests coming to spend the night at the accomodation.*

ULASAN**DESCRIPTION****Pariwisata**

Jumlah rumah makan/restoran yang tercatat di kabupaten bulukumba meningkat tiap tahunnya. Pada tahun 2021, jumlah rumah makan/restoran di Kabupaten Bulukumba sebanyak 398 buah.

Tourism

The number of restaurants that have a get license in Bulukumba increase each year. In 2021, number of restaurants in Bulukumba is 398.

<https://bulukumbakab.bps.go.id>

Gambar 7.1
Figures

Sebaran Rumah Makan/Restoran Menurut Kecamatan di Kabupaten Bulukumba, 2021
Distribution of Restaurant by Subdistrict in Bulukumba Regency, 2021

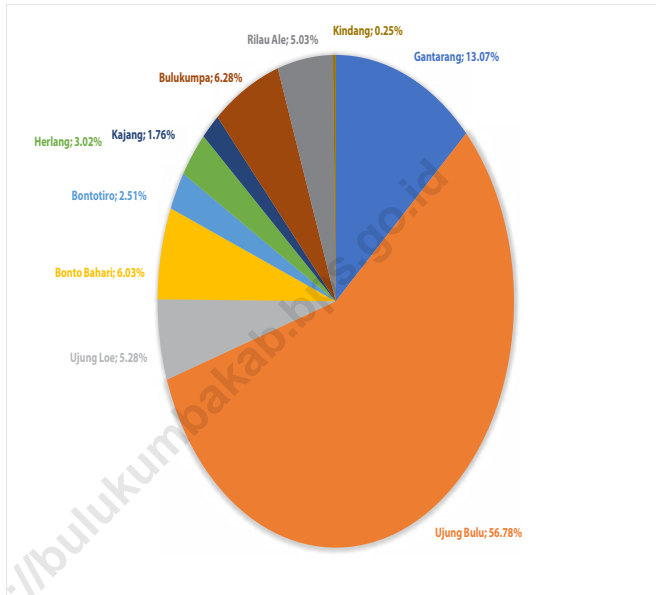

Sumber/Source : Dinas Pariwisata Kabupaten Bulukumba, Dinas Perdagangan Kabupaten Bulukumba / *Tourism Office of Bulukumba Regency, Trade Office of Bulukumba Regency*

Gambar 7.2
Figures

**Jumlah Rumah Makan/Restoran Menurut Kecamatan di
Kabupaten Bulukumba, 2018-2021**
Number of Restaurant by Subdistrict, 2018-2021

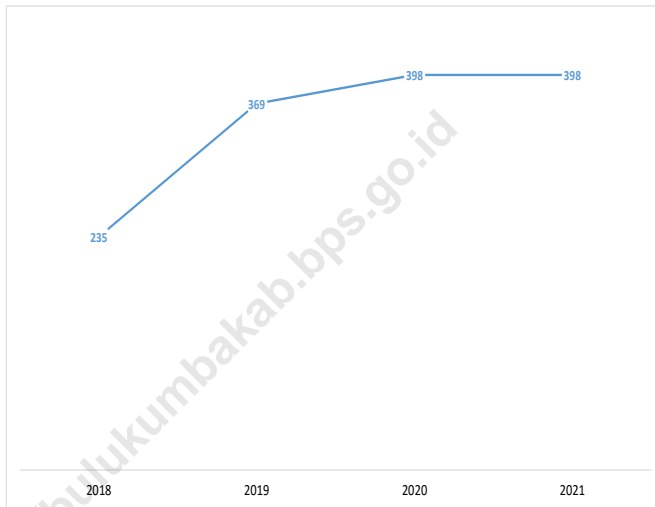

Sumber/Source : Dinas Pariwisata Kabupaten Bulukumba, Dinas Perdagangan Kabupaten Bulukumba / *Tourism Office of Bulukumba Regency, Trade Office of Bulukumba Regency*

Tabel
Table 7.1**Jumlah Rumah Makan/Restoran Menurut Kecamatan di
Kabupaten Bulukumba, 2018–2021**
**Number of Restaurants by Subdistrict in Bulukumba
Regency, 2018–2021**

Kecamatan Subdistrict	2018	2019	2020	2021
(1)	(2)	(3)	(4)	(5)
Gantarang	23	50	52	52
Ujung Bulu	159	219	226	226
Ujung Loe	7	18	21	21
Bonto Bahari	11	19	24	24
Bontotiro	–	–	10	10
Herlang	4	12	12	12
Kajang	3	7	7	7
Bulukumpa	16	24	25	25
Rilau Ale	12	20	20	20
Kindang	–	–	1	1
Bulukumba	235	369	398	398

Catatan/Note: ...

Sumber/Source: Dinas Pariwisata Kabupaten Bulukumba, Dinas Perdagangan Kabupaten Bulukumba / *Tourism Office of Bulukumba Regency, Trade Office of Bulukumba Regency*

BAB 8

Chapter

TRANSPORTASI DAN KOMUNIKASI

Transportation and Communication

Panjang Jalan
Kabupaten Bulukumba

Length of Roads
in Bulukumba Regency **1.320,59** Km

Kondisi Jalan

Baik (718,90 Km)

Sedang (165,43 Km)

Rusak (220,25 Km)

Rusak Berat (216,01 Km)

Jenis Permukaan Jalan

Aspal

1.208,01 Km

Kerikil

100,94 Km

Tanah

11,64 Km

Lainnya

0 Km

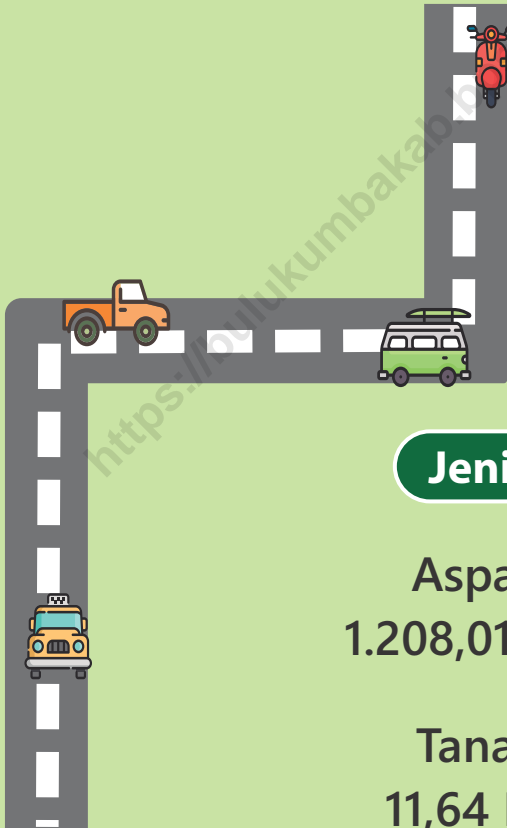

PENJELASAN TEKNIS

1. Kendaraan Bermotor adalah setiap kendaraan yang digerakkan oleh peralatan teknik yang ada pada kendaraan tersebut, biasanya digunakan untuk angkutan orang atau barang di atas jalan raya selain kendaraan yang berjalan di atas rel. kendaraan bermotor yang dicatat adalah semua jenis kendaraan kecuali kendaraan bermotor TNI/Polri dan Korps Diplomatik.
2. Mobil Penumpang adalah setiap kendaraan bermotor yang dilengkapi dengan tempat duduk untuk sebanyak-banyaknya delapan orang, tidak termasuk tempat duduk untuk pengemudi, baik dilengkapi atau tidak dilengkapi bagasi.
3. Mobil Bis adalah setiap kendaraan bermotor yang dilengkapi dengan tempat duduk untuk lebih dari delapan orang, tidak termasuk tempat duduk untuk pengemudi, baik dilengkapi atau tidak dilengkapi bagasi.
4. Mobil truk adalah setiap kendaraan bermotor yang digunakan untuk angkutan barang, selain mobil penumpang, mobil bis dan kendaraan bermotor roda dua.

TECHNICAL NOTES

1. *Motor vehicles are any kind of vehicles motorized by machine set up in those vehicles, they are usually used for transporting people or goods on roads except vehicles moving along a railway line. The data cover all kinds of motor vehicles except those belong to Indonesia Army Force Indonesian State Police and Diplomatic Corps.*
2. *Passenger cars are any motor vehicles with no more than eight seats, excluding seat for driver, it can be with or without hoot.*
3. *Buses are large passenger cars having seats for more than eight passengers, excluding seat for driver, it can be with or without hoot.*
4. *Trucks are any motor vehicles used to transport goods excluding passenger cars, buses, and motorcycles*

5. Data Panjang jalan Negara dan jalan provinsi bersumber dari Kementerian Pekerjaan Umum. Sedangkan jalan kabupaten/kota bersumber dari Dinas Pekerjaan Umum Kabupaten/Kota, diolah dari daftar PJ-II/5.
 6. Kantor Pos adalah tempat pemberi pelayanan komunikasi tertulis dan atau surat elektronik, layanan paket, layanan logistic, layanan transaksi keuangan, dan layanan keagenan pos untuk kepentingan umum. Rumah pos berfungsi sama seperti kantor pos dan kantor pos pembantu, bedanya rumah pos biasanya terletak di daerah terpencil.
5. *Data on the length of state and provincial roads were taken from the Ministry of Public Works, while the regency/city roads data were taken from Regency Public Works Offices, based on PJ-II/5 questionnaire.*
 6. *Post Office is a service provider facility of written communication and or electronic mail, parcel service, logistics services, financial transaction services, and postal services to the public. Postal house has the same function as the post office and subsidiary of post office, the difference is that postal house is usually located in remote areas.*

ULASAN**DESCRIPTION****Transportasi**

Sepanjang 1.320,59 km panjang jalan disediakan untuk kegiatan transportasi di Bulukumba pada tahun 2021, dengan 91,48% dari total panjang jalan sudah dilapisi dengan aspal

Transportation

1,320.59 kilometers of road provided for the sole purpose of transportation in Bulukumba in 2021. It's said that 91.48% of total road was hardened with pavement.

Komunikasi

Banyaknya kantor pos pembantu pada tahun 2021 yaitu 3 buah kantor, sama dengan pada tahun-tahun sebelumnya.

Communication

The number of post office subsidiaries in 2021, is 3 offices, equal than other years before

<https://bulukumbakab.bps.go.id>

Gambar 8.1
Figures

Panjang Jalan Menurut Kondisi Jalan di Kabupaten Bulukumba (km), 2021
Length of Roads by Condition of Roads in Bulukumba Regency (km), 2021

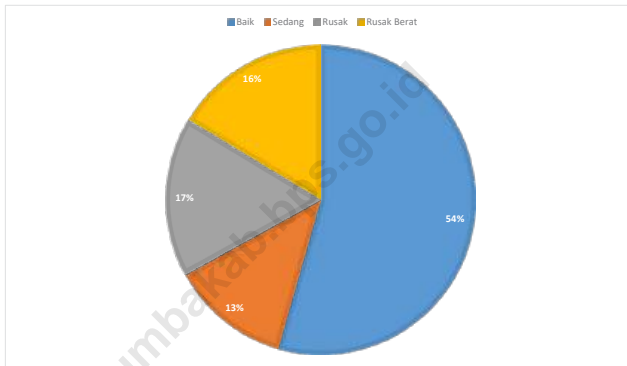

Sumber/Source : Dinas Bina Marga Kabupaten Bulukumba/Service for Road Construction of Bulukumba Regency

Gambar 8.2
Figures

**Panjang Jalan Menurut Jenis Permukaan Jalan di
Kabupaten Bulukumba (km), 2021**
*Length of Roads by Type of Roads Surface in Bulukumba
Regency (km), 2021*

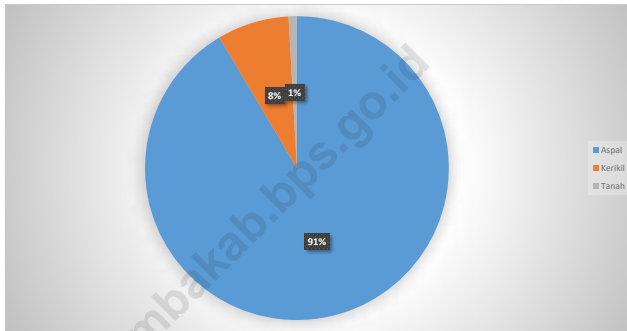

Sumber/Source : Dinas Bina Marga Kabupaten Bulukumba/Service for Road Construction of Bulukumba Regency

8.1 TRANSPORTASI TRANSPORTATION

Tabel 8.1.1 Panjang Jalan¹ Menurut Tingkat Kewenangan Pemerintahan di Kabupaten Bulukumba (km), 2019–2021
Table 8.1.1 Length of Roads¹ by Level of Government Authority in Bulukumba Regency (km), 2019–2021

Tingkat Kewenangan Pemerintahan <i>Level of Government Authority</i>	2019	2020	2021
(1)	(2)	(3)	(4)
Negara ² /State ²	88,66	88,66	88,66
Provinsi/Province	84,21	84,21	84,21
Kabupaten/Kota <i>Regency/Municipality</i>	1.211,52	1.211,52	1.147,72
Jumlah/Total	1.384,39	1.384,39	1.320,59

Catatan/Note: ¹ Data tidak termasuk panjang jalan tol/Excluding toll road

² Berdasarkan Keputusan Menteri Pekerjaan Umum dan Perumahan Rakyat No. 248/KPTS/M/2016/Based on Public Work and Public Housing Ministerial Decree No. 248/KPTS/M/2016

Sumber/Source: Dinas Bina Marga Kabupaten Bulukumba/Service for Road Construction of Bulukumba Regency

Tabel 8.1.2 Panjang Jalan Menurut Jenis Permukaan Jalan di Kabupaten Bulukumba (km), 2019–2021
Length of Roads by Type of Road Surface in Bulukumba Regency (km), 2019–2021

Jenis Permukaan Jalan Type of Road Surface	2019	2020	2021
(1)	(2)	(3)	(4)
Aspal/Paved	1.187,01	1.242,17	1.208,01
Kerikil/Gravel	149,98	108,42	100,94
Tanah/Soil	47,40	33,80	11,64
Lainnya/Others	-	-	-
Jumlah/Total	1.384,39	1.384,39	1.320,59

Catatan/Note: ...

Sumber/Source: Dinas Bina Marga Kabupaten Bulukumba/Service for Road Construction of Bulukumba Regency

Tabel 8.1.3 Panjang Jalan Menurut Kondisi Jalan di Kabupaten Bulukumba (km), 2019–2021
Length of Roads by Condition of Roads in Bulukumba Regency (km), 2019–2021

Kondisi Jalan Condition of Roads	2019	2020	2021
(1)	(2)	(3)	(4)
Baik/Good	811,65	854,88	718,90
Sedang/Moderate	271,31	170,79	165,43
Rusak/Damage	227,09	242,55	220,25
Rusak Berat/Severely Damage	74,34	116,17	216,01
Jumlah/Total	1.384,39	1.384,39	1.320,59

Catatan/Note: ...

Sumber/Source: Dinas Bina Marga Kabupaten Bulukumba/Service for Road Construction of Bulukumba Regency

8.2 KOMUNIKASI COMMUNICATION

Tabel 8.2.1 Jumlah Kantor Pos Pembantu Menurut Kecamatan di Kabupaten Bulukumba, 2018–2021
Number of Post Offices Subsidiaries by Subdistrict in Bulukumba Regency, 2018–2021

Kecamatan Subdistrict	2018	2019	2020	2021
(1)	(2)	(3)	(4)	(5)
Gantarang	0	0	0	0
Ujung Bulu	1	1	1	1
Ujung Loe	0	0	0	0
Bonto Bahari	1	1	1	1
Bontotiro	0	0	0	0
Herlang	0	0	0	0
Kajang	0	0	0	0
Bulukumpa	1	1	1	1
Rilau Ale	0	0	0	0
Kindang	0	0	0	0
Bulukumba	3	3	3	3

Catatan/Note: ...

Sumber/Source: Kantor Pos Kabupaten Bulukumba/Post Office Bulukumba Regency

BAB 9

Chapter

PERBANKAN, KOPERASI, DAN HARGA

*Banking, Cooperative, and
Prices*

Jumlah Koperasi Aktif Kabupaten Bulukumba

Number of Active Cooperative
in Bulukumba Regency **287** Koperasi
Cooperative

Menurut Jenis Koperasi *by Kind of Cooperative*

19 KUD

41 KPRI

10 KOPKAR

4 KOPPAS

213 LAINNYA



PENJELASAN TEKNIS

TECHNICAL NOTES

- | | |
|---|---|
| <p>1. Koperasi adalah organisasi bisnis yang dimiliki dan dioperasikan oleh orang-seorang demi kepentingan bersama.</p> <p>2. Koperasi adalah badan usaha yang beranggotakan orang seorang atau badan hukum koperasi dengan melandaskan kegiatannya berdasarkan prinsip koperasi sekaligus sebagai gerakan ekonomi rakyat yang berdasar atas asas kekeluargaan.</p> <p>3. Jenis Koperasi yang ada di Bulukumba antara lain;</p> <ul style="list-style-type: none"> a. Koperasi Unit Desa (KUD) b. KPR c. Koperasi Karyawan (KOPKAR) d. Koperasi Pegawai Negeri (KPN) e. Koperasi Tani f. Koperasi Serba Usaha (KSU) g. Koperasi Simpan Pinjam (KSP) h. Koperasi Pesantren (Kopontren) i. Koperasi TNI/Polri j. KSP Cabang | <p>1. <i>Cooperative is a business organization owned and operated by the individual for the common interest.</i></p> <p>2. <i>Cooperative is an establishment that its members are people or establishments with legal status of cooperative and its activities based on people economic movement.</i></p> <p>3. <i>These are Types of Cooperative mainly used in Bulukumba;</i></p> <ul style="list-style-type: none"> <i>a. Koperasi Unit Desa (KUD)</i> <i>b. KPR</i> <i>c. Koperasi Karyawan (KOPKAR)</i> <i>d. Koperasi Pegawai Negeri (KPN)</i> <i>e. Koperasi Tani</i> <i>f. Koperasi Serba Usaha (KSU)</i> <i>g. Koperasi Simpan Pinjam (KSP)</i> <i>h. Koperasi Pesantren (Kopontren)</i> <i>i. Koperasi TNI/Polri</i> <i>j. KSP Cabang</i> |
|---|---|

ULASAN**DESCRIPTION****Koperasi**

Jumlah koperasi aktif yang tercatat di Kabupaten Bulukumba meningkat tiap tahunnya. Pada tahun 2021, jumlah koperasi aktif di Kabupaten Bulukumba sebanyak 287 buah.

Cooperative

The number of active cooperatives that have a get license in Bulukumba increase each year. In 2021 number of active cooperative in Bulukumba is 287.

Indeks Harga Konsumen

Indeks Harga Konsumen Kabupaten Bulukumba adalah 109,02 pada bulan Desember 2021 dan laju inflasi tahunan Kabupaten Bulukumba adalah sebesar 2,16.

Consumer Price Index

Consumer Price Index of Bulukumba Regency is 109.02 in December 2021 and yearly inflation rate is 2.16 in 2021.

<https://bulukumbakab.bps.go.id>

Gambar
Figures 9.1

Jumlah Koperasi Aktif di Kabupaten Bulukumba, 2018-2021
Number of Active Cooperative in Bulukumba Regency, 2018-2021

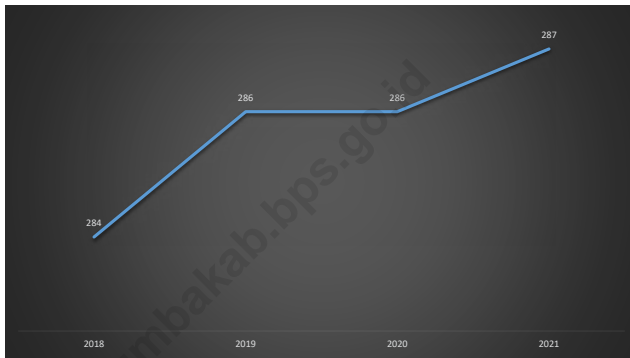

Sumber/Source : Dinas Koperasi, Usaha Kecil Menengah Kabupaten Bulukumba/Cooperate and UMKM of Bulukumba Regency

Gambar 9.2
Figures

Persentase Koperasi Aktif Menurut Jenis Koperasi di Kabupaten Bulukumba, 2021
Percentage of Active Cooperative by Kind of Cooperative in Bulukumba Regency, 2021

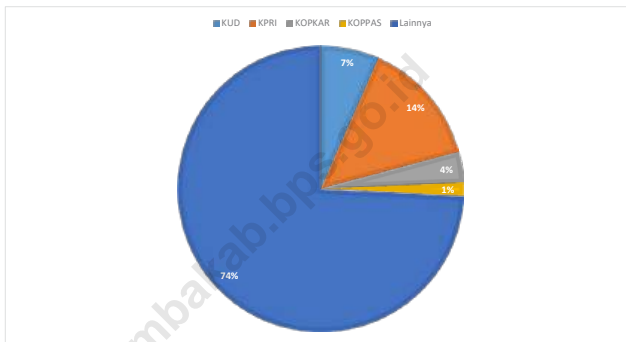

Sumber/Source : Dinas Koperasi, Usaha Kecil Menengah Kabupaten Bulukumba/Cooperate and UMKM of Bulukumba Regency

Tabel 9.1
Table**Jumlah Koperasi Aktif Menurut Kecamatan di Kabupaten Bulukumba, 2018–2021**
Number of Active Cooperative by Subdistrict in Bulukumba Regency, 2018–2021

Kecamatan Subdistrict	2018	2019	2020	2021
(1)	(2)	(3)	(4)	(5)
Gantarang	46	47	47	46
Ujung Bulu	115	114	115	117
Ujung Loe	19	19	19	19
Bonto Bahari	14	14	15	14
Bontotiro	9	9	9	9
Herlang	12	12	12	12
Kajang	19	19	19	19
Bulukumpa	21	22	21	21
Rilau Ale	17	18	17	18
Kindang	12	12	12	12
Bulukumba	284	286	286	287

Catatan/Note: ...

Sumber/Source: Dinas Koperasi, Usaha Kecil Menengah Kabupaten Bulukumba/Cooperate and UMKM of Bulukumba Regency

Tabel
Table 9.2**Jumlah Koperasi Menurut Jenis Koperasi dan Kecamatan di Kabupaten Bulukumba, 2021**
Number of Cooperative by Kind of Cooperative and Subdistrict in Bulukumba Regency, 2021

Kecamatan Subdistrict	Jenis Koperasi/ Kind of Cooperative					Jumlah Total
	KUD	KPRI	KOPKAR	KOPPAS	Lainnya Other	
(1)	(2)	(3)	(4)	(5)	(6)	(7)
Gantarang	6	6	1	1	32	46
Ujung Bulu	1	24	5	1	86	117
Ujung Loe	2	2	1	1	13	19
Bonto Bahari	2	3	2	1	6	14
Bontotiro	1	1	-	-	7	9
Herlang	1	1	-	-	10	12
Kajang	1	3	-	-	15	19
Bulukumpa	3	-	1	-	17	21
Rilau Ale	2	1	-	-	15	18
Kindang	-	-	-	-	12	12
Bulukumba	19	41	10	4	213	287

Catatan/Note: ...

Sumber/Source: Dinas Koperasi, Usaha Kecil Menengah Kabupaten Bulukumba/Cooperate and UMKM of Bulukumba Regency

Tabel
Table 9.3**Indeks Harga Konsumen per Bulan Menurut Kelompok Pengeluaran (2018=100) di Kabupaten Bulukumba, 2021**
Consumer Price Index per Month by Expenditure Group (2018=100) in Bulukumba Regency, 2021

Bulan Month	Makanan, Minuman dan Tembakau Food, Beverages and Tobacco	Pakaian dan Alas Kaki Clothing and Footwear	Perumahan, Air, Listrik, dan Bahan Bakar Rumah Tangga Housing, Water, Electricity, and Household Fuels
(1)	(2)	(3)	(4)
Januari/January	102,83	109,85	104,72
Februari/February	103,36	110,10	104,72
Maret/March	103,76	108,73	104,73
April/April	104,76	108,82	105,12
Mei/May	105,21	109,30	106,44
Juni/June	104,86	109,38	106,52
Juli/July	104,84	109,44	106,52
Agustus/August	104,29	109,43	106,54
September/September	103,84	109,46	106,58
Oktober/October	103,79	109,69	106,58
November/November	104,73	109,67	106,63
Desember/December	106,45	109,81	107,16
2021	106,45	109,81	107,16

Lanjutan Tabel/*Continued Table* 9.3

Bulan <i>Month</i>	Perlengkapan, Peralatan, dan Pemeliharaan Rutin Rumah Tangga <i>Furnishing, Household Equipment and Routine Household Maintenance</i>	Kesehatan <i>Health</i>	Transportasi <i>Transport</i>
(1)	(5)	(6)	(7)
Januari/ <i>January</i>	110,85	112,17	105,95
Februari/ <i>February</i>	110,96	112,38	105,95
Maret/ <i>March</i>	110,96	114,24	105,81
April/ <i>April</i>	111,15	114,29	105,81
Mei/ <i>May</i>	111,34	114,42	105,81
Juni/ <i>June</i>	111,49	114,84	105,81
Juli/ <i>July</i>	112,02	114,88	105,84
Agustus/ <i>August</i>	112,03	115,01	105,84
September/ <i>September</i>	112,28	115,09	105,85
Oktober/ <i>October</i>	112,45	115,07	105,93
November/ <i>November</i>	112,72	115,11	106,54
Desember/ <i>December</i>	112,93	115,18	106,81
2021	112,93	115,18	106,81

Lanjutan Tabel/Continued Table 9.3

Bulan Month	Informasi, Komunikasi, dan Jasa Keuangan Information, Communication and Financial Services	Rekreasi, Olahraga, dan Budaya Recreation, Sport, and Culture	Pendidikan Education
(1)	(8)	(9)	(10)
Januari/January	103,93	123,61	105,26
Februari/February	103,93	123,61	105,26
Maret/March	103,70	124,36	105,26
April/April	103,77	124,36	105,26
Mei/May	103,77	124,66	105,26
Juni/June	103,84	124,89	105,26
Juli/July	103,86	124,89	105,85
Agustus/August	103,97	124,98	105,85
September/September	103,99	125,16	105,85
Oktober/October	104,00	125,27	105,85
November/November	104,02	125,66	106,02
Desember/December	103,96	125,80	106,02
2021	103,96	125,80	106,02

Lanjutan Tabel/*Continued Table* 9.3

Bulan Month	Penyediaan Makanan dan Minuman/Restoran Food and Beverage Services/Restaurant	Perawatan Pribadi dan Jasa Lainnya Personal Care and Other Services	Umum General
(1)	(11)	(12)	(13)
Januari/January	108,48	123,69	106,79
Februari/February	108,71	123,88	107,05
Maret/March	109,03	124,52	107,17
April/April	109,03	124,60	107,62
Mei/May	109,03	125,08	108,05
Juni/June	109,08	125,67	108,01
Juli/July	109,09	125,80	108,06
Agustus/August	109,09	125,85	107,87
September/September	109,16	125,66	107,73
Oktober/October	109,18	125,94	107,77
November/November	109,42	126,31	108,26
Desember/December	109,53	126,34	109,02
2021	109,53	126,34	109,02

Catatan/Note: ...

Sumber/Source: BPS, Survei Harga Konsumen/BPS-Statistics Indonesia, Consumer Price Survey

Tabel
Table 9.4**Laju Inflasi Bulanan Menurut Kelompok Pengeluaran
(2018=100) di Kabupaten Bulukumba, 2021**
**Monthly Inflation Rate by Expenditure Group (2018=100) in
Bulukumba Regency, 2021**

Bulan Month	Makanan, Minuman dan Tembakau Food, Beverages and Tobacco	Pakaian dan Alas Kaki Clothing and Footwear	Perumahan, Air, Listrik, dan Bahan Bakar Rumah Tangga Housing, Water, Electricity, and Household Fuels
(1)	(2)	(3)	(4)
Januari/January	-0,05	0,15	0,38
Februari/February	0,52	0,23	0,00
Maret/March	0,39	-1,24	0,01
April/April	0,96	0,08	0,37
Mei/May	0,43	0,44	1,26
Juni/June	-0,33	0,07	0,08
Juli/July	-0,02	0,05	0,00
Agustus/August	-0,52	-0,01	0,02
September/September	-0,43	0,03	0,04
Oktober/October	-0,05	0,21	0,00
November/November	0,91	-0,02	0,05
Desember/December	1,64	0,13	0,50
2021	3,47	0,12	2,72

Lanjutan Tabel/*Continued Table* 9.4

Bulan <i>Month</i>	Perlengkapan, Peralatan, dan Pemeliharaan Rutin Rumah Tangga <i>Furnishing, Household Equipment and Routine Household Maintenance</i>	Kesehatan <i>Health</i>	Transportasi <i>Transport</i>
(1)	(5)	(6)	(7)
Januari/ <i>January</i>	0,06	0,39	0,00
Februari/ <i>February</i>	0,10	0,19	0,00
Maret/ <i>March</i>	0,00	1,66	-0,13
April/ <i>April</i>	0,17	0,04	0,00
Mei/ <i>May</i>	0,17	0,11	0,00
Juni/ <i>June</i>	0,13	0,37	0,00
Juli/ <i>July</i>	0,48	0,03	0,03
Agustus/ <i>August</i>	0,01	0,11	0,00
September/ <i>September</i>	0,22	0,07	0,01
Oktober/ <i>October</i>	0,15	-0,02	0,08
November/ <i>November</i>	0,24	0,03	0,58
Desember/ <i>December</i>	0,19	0,06	0,25
2021	1,94	3,09	0,81

Lanjutan Tabel/*Continued Table 9.4*

Bulan Month	Informasi, Komunikasi, dan Jasa Keuangan Information, Communication and Financial Services	Rekreasi, Olahraga, dan Budaya Recreation, Sport, and Culture	Pendidikan Education
(1)	(8)	(9)	(10)
Januari/ <i>January</i>	0,00	0,19	0,00
Februari/ <i>February</i>	0,00	0,00	0,00
Maret/ <i>March</i>	-0,22	0,61	0,00
April/ <i>April</i>	0,07	0,00	0,00
Mei/ <i>May</i>	0,00	0,24	0,00
Juni/ <i>June</i>	0,07	0,18	0,00
Juli/ <i>July</i>	0,02	0,00	0,56
Agustus/ <i>August</i>	0,11	0,07	0,00
September/ <i>September</i>	0,02	0,14	0,00
Oktober/ <i>October</i>	0,01	0,09	0,00
November/ <i>November</i>	0,02	0,31	0,16
Desember/ <i>December</i>	-0,06	0,11	0,00
2021	0,03	1,97	0,72

Lanjutan Tabel/*Continued Table 9.4*

Bulan Month	Penyediaan Makanan dan Minuman/Restoran Food and Beverage Services/Restaurant	Perawatan Pribadi dan Jasa Lainnya Personal Care and Other Services	Umum General
(1)	(11)	(12)	(13)
Januari/January	0,21	0,03	0,07
Februari/February	0,21	0,15	0,24
Maret/March	0,29	0,52	0,11
April/April	0,00	0,06	0,42
Mei/May	0,00	0,39	0,40
Juni/June	0,05	0,47	-0,04
Juli/July	0,01	0,10	0,05
Agustus/August	0,00	0,04	-0,18
September/September	0,06	-0,15	-0,13
Oktober/October	0,02	0,22	0,04
November/November	0,22	0,29	0,45
Desember/December	0,10	0,02	0,70
2021	1,18	2,18	2,16

Catatan/Note: ...

Sumber/Source: BPS, Survei Harga Konsumen/BPS-Statistics Indonesia, Consumer Price Survey

BAB 10

Chapter

PENGELUARAN PENDUDUK

Population Expenditure

Rata-Rata Pengeluaran per Kapita
Sebulan

Monthly Average
Expenditure per Capita

849.060

MAKANAN

Rata-Rata Pengeluaran
Makanan Per Kapita Sebulan

463.262



NON MAKANAN

Rata-Rata Pengeluaran
Non-Makanan Per Kapita
Sebulan

385.798



PENJELASAN TEKNIS

TECHNICAL NOTES

- | | |
|---|---|
| <p>1. Pengeluaran rata-rata per kapita adalah biaya yang dikeluarkan untuk konsumsi semua anggota rumah tangga selama sebulan baik yang berasal dari pembelian, pemberian maupun produksi sendiri dibagi dengan banyaknya anggota rumah tangga dalam rumah tangga tersebut.</p> | <p>1. <i>Per capita average expenditure is the cost spent for all household member's consumption during the month, whether from purchasing, giving or own production, divided by the number of household members in the household.</i></p> |
| <p>2. Komoditas adalah suatu benda nyata yang relatif mudah diperdagangkan, dapat diserahkan secara fisik, dapat disimpan untuk suatu jangka waktu tertentu dan dapat dipertukarkan dengan produk lainnya dengan jenis yang sama, yang biasanya dapat dibeli atau dijual.</p> | <p>2. <i>Commodity is a real object which easily tradable, can be physically delivered, can be stored for a certain periode of time and can be exchanged with other products of the same type, which can usually be bought or sold.</i></p> |
| <p>3. Konsumsi/ pengeluaran makanan dirinci menjadi 215 komoditi, masing-masing dikumpulkan data kuantitas dan nilainya.</p> | <p>3. <i>Consumption/expenditure on food covers 215 commodities, both quantity data and values are collected.</i></p> |
| <p>4. Untuk konsumsi bukan makanan, pada umumnya yang dikumpulkan hanya dat nilainya, kecuali untuk beberapa jenis pengeluaran tertentu seperti penggunaan listrik, air , gas, dan bahan bakar minyak (BBM) yang juga dikumpulkan kuantitasnya.</p> | <p>4. <i>For consumption of non-food, the data collected in general are only their values, except for certain types of expenditure, such as electricity, water, gas, and fuel, which are also collected for their quantity data.</i></p> |

ULASAN**DESCRIPTION****Pengeluaran Penduduk****Population Expenditure**

Berdasarkan hasil Survei Sosial Ekonomi Nasional Kor, Maret 2021 didapatkan hasil bahwa sebanyak 26,60% penduduk dari Bulukumba termasuk dari golongan yang memiliki pengeluaran Rp. 500.000 – Rp.749.999 per kapita sebulan.

Based on National Socio Economic Survey KOR, March 2021 showed that 26.60% of population in Bulukumba classified as population with Rp500.000 – Rp.749.999 rupiahs of expenditure per capita per month.

Konsumsi Makanan**Food Consumption**

Rata-rata Pengeluaran per Kapita menurut kelompok makanan sebesar 463.262 rupiah dan non makanan sebesar 385.798 rupiah.

Average Expenditure by Food Gorup as much as 463,262 rupiah , and non-food as much as 385,798 rupiah.

<https://bulukumbakab.bps.go.id>

Gambar 10.1
Figures

Persentase Penduduk Menurut Golongan Pengeluaran Per Kapita Sebulan di Kabupaten Bulukumba, 2021
Percentage of Population by Per Capita Spending Group a Month in Bulukumba Regency, 2021

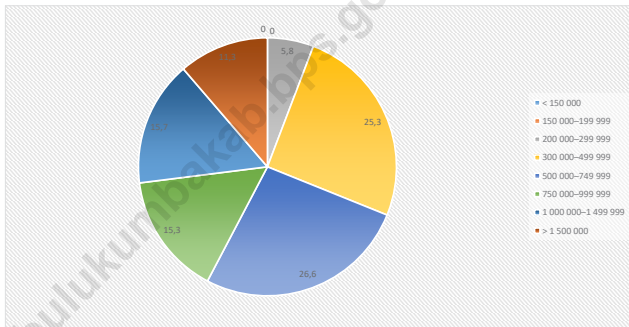

Sumber/Source : BPS, Survei Sosial Ekonomi Nasional (Susenas) Maret/BPS-Statistics Indonesia, National Socioeconomic Survey March

Gambar 10.2
Figures

Rata-Rata Pengeluaran Per Kapita Sebulan di Kabupaten Bulukumba, 2020 dan 2021
Monthly Average Expenditure per Capita in Bulukumba Regency, 2020 and 2021

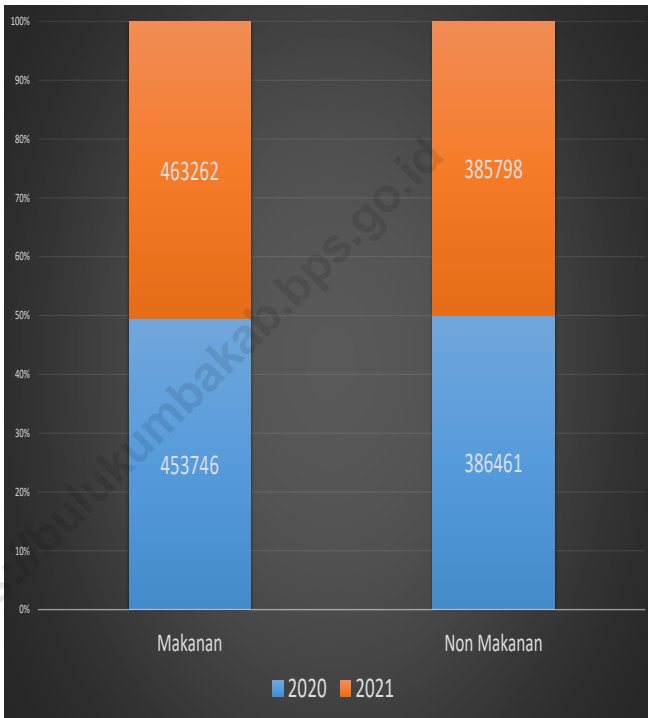

Sumber/Source : BPS, Survei Sosial Ekonomi Nasional (Susenas) Maret/BPS-Statistics Indonesia, National Socioeconomic Survey March

Tabel
Table 10.1

**Rata-rata Pengeluaran per Kapita Sebulan Menurut
Kelompok Komoditas (rupiah) di Kabupaten Bulukumba,
2020 dan 2021**
*Monthly Average Expenditure per Capita by Commodity
Group (rupiahs) in Bulukumba Regency, 2020 and 2021*

Kelompok Komoditas/Commodity Group	2020	2021
(1)	(2)	(3)
Makanan/Food		
Padi-padian/ <i>Cereals</i>	78.253	80.537
Umbi-umbian/ <i>Tubers</i>	4.226	6.087
Ikan/udang/cumi/kerang/ <i>Fish/shrimp/common squid/shells</i>	56.618	65.198
Daging/ <i>Meat</i>	10.121	12.704
Telur dan susu/ <i>Eggs and milk</i>	21.810	23.896
Sayur-sayuran/ <i>Vegetables</i>	26.174	27.902
Kacang-kacangan/ <i>Legumes</i>	7.502	7.613
Buah-buahan/ <i>Fruits</i>	39.420	34.823
Minyak dan kelapa/ <i>Oil and coconut</i>	14.072	15.272
Bahan minuman/ <i>Beverage stuffs</i>	15.949	15.412
Bumbu-bumbuan/ <i>Spices</i>	7.905	8.292
Konsumsi lainnya/ <i>Miscellaneous food items</i>	7.741	7.712
Makanan dan minuman jadi/ <i>Prepared food and beverages</i>	107.893	104.024
Rokok/ <i>Cigarettes</i>	56.064	53.791
Jumlah makanan/Total food	453.748	463.262
Bukan makanan/Non-food		
Perumahan dan fasilitas rumah tangga/ <i>Housing and household facilities</i>	194.230	214.108
Aneka barang dan jasa/ <i>Goods and services</i>	62.883	68.132
Pakaian, alas kaki, dan tutup kepala/ <i>Clothing, footwear, and headgear</i>	29.576	24.858
Barang tahan lama/ <i>Durable goods</i>	44.606	37.494
Pajak, pungutan, dan asuransi/ <i>Taxes and insurance</i>	29.909	34.521
Keperluan pesta dan upacara/kenduri/ <i>Parties and ceremonies</i>	25.257	6.686
Jumlah bukan makanan/Total non-food	386.461	385.798
Jumlah/Total	840.209	849.060

Catatan/Note: ...

Sumber/Source: BPS, Survei Sosial Ekonomi Nasional (Susenas) Maret/BPS-Statistics Indonesia, National Socioeconomic Survey March

Tabel
Table 10.2

Persentase Pengeluaran per Kapita Sebulan Menurut Kelompok Komoditas di Kabupaten Bulukumba, 2020 dan 2021
Percentage of Monthly Expenditure per Capita by Commodity Group in Bulukumba Regency, 2020 and 2021

Kelompok Komoditas/Commodity Group	2020	2021
(1)	(2)	(3)
Makanan/Food		
Padi-padian/ <i>Cereals</i>	9,31	9,49
Umbi-umbian/ <i>Tubers</i>	0,50	0,72
Ikan/udang/cumi/kerang/ <i>Fish/shrimp/common squid/shells</i>	6,74	7,68
Daging/ <i>Meat</i>	1,20	1,50
Telur dan susu/ <i>Eggs and milk</i>	2,60	2,81
Sayur-sayuran/ <i>Vegetables</i>	3,12	3,29
Kacang-kacangan/ <i>Legumes</i>	0,89	0,90
Buah-buahan/ <i>Fruits</i>	4,69	4,10
Minyak dan kelapa/ <i>Oil and coconut</i>	1,67	1,80
Bahan minuman/ <i>Beverage stuffs</i>	1,90	1,82
Bumbu-bumbuan/ <i>Spices</i>	0,94	0,98
Konsumsi lainnya/ <i>Miscellaneous food items</i>	0,92	0,91
Makanan dan minuman jadi/ <i>Prepared food and beverages</i>	12,84	12,25
Rokok/ <i>Cigarettes</i>	6,67	6,34
Jumlah makanan/Total food	54,00	54,56
Bukan makanan/Non-food		
Perumahan dan fasilitas rumah tangga/ <i>Housing and household facilities</i>	23,12	25,22
Aneka barang dan jasa/ <i>Goods and services</i>	7,48	8,02
Pakaian, alas kaki, dan tutup kepala/ <i>Clothing, footwear, and headgear</i>	3,52	2,93
Barang tahan lama/ <i>Durable goods</i>	5,31	4,42
Pajak, pungutan, dan asuransi/ <i>Taxes and insurance</i>	3,56	4,07
Keperluan pesta dan upacara/kenduri/ <i>Parties and ceremonies</i>	3,01	0,79
Jumlah bukan makanan/Total non-food	46,00	45,44
Jumlah/Total	100,00	100,00

Catatan/Note: ...

Sumber/Source: BPS, Survei Sosial Ekonomi Nasional (Susenas) Maret/BPS-Statistics Indonesia, National Socioeconomic Survey March

Tabel
Table 10.3**Persentase Penduduk Menurut Golongan Pengeluaran Per Kapita Sebulan di Kabupaten Bulukumba, 2021**
Percentage of Population by Class of Monthly Expenditure per Capita in Bulukumba Regency, 2021

Golongan Pengeluaran Per Kapita Sebulan (rupiah) <i>Class of Monthly Expenditure per Capita (rupiahs)</i>	Persentase Penduduk <i>Percentage of Population</i>
(1)	(2)
< 150 000	0,00
150 000–199 999	0,00
200 000–299 999	5,80
300 000–499 999	25,30
500 000–749 999	26,60
750 000–999 999	15,30
1 000 000–1 499 999	15,70
> 1 500 000	11,30
Jumlah/Total	100,00

Catatan/Note: ...

Sumber/Source: BPS, Survei Sosial Ekonomi Nasional (Susenas) Maret/BPS-Statistics Indonesia, National Socioeconomic Survey March

BAB
Chapter

11

PERDAGANGAN
Trade



**Jumlah Sarana Perdagangan
di Kabupaten Bulukumba
Pada tahun 2021 adalah **75****

PENJELASAN TEKNIS

1. Pedagang Besar adalah pedagang yang kegiatannya membeli barang dalam jumlah yang besar dan menjualnya kembali dengan jumlah yang besar.
2. Pedagang Menengah adalah pedagang yang membeli barang dagangan dalam jumlah besar dan menjualnya kembali kepada para pedagang kecil dalam jumlah sedang atau kecil.
3. Pedagang Kecil adalah pedagang yang membeli barang dagangan dalam jumlah sedang dan menjualnya kembali kepada konsumen akhir. Termasuk didalamnya pedagang mikro.
4. Pasar adalah tempat bertemunya pembeli dan penjual untuk melakukan transaksi jual beli barang atau jasa.
5. Toko adalah tempat tertutup yang di dalamnya terjadi kegiatan perdagangan dengan jenis benda atau barang yang khusus.
6. Kios adalah toko kecil yang fungsinya sama dengan toko, namun memiliki ukuran lebih kecil.

TECHNICAL NOTES

1. *Wholesaler is a trader whose activities are buying goods in large quantities and reselling it at large quantities.*
2. *Medium Trader is a trader whose activities are buying goods in large quantities and reselling it to small trader in a medium or small quantities.*
3. *Small Trader is a trader whose activities are buying goods in medium quantities and sell it to consumer. Also, it include the micro trader.*
4. *Market is a meeting place for buyers and sellers to make buying and selling goods or services.*
5. *Shop is covered in it occurs trade activities with types of objects or special items*
6. *Newsstand is a small shop that functions the same as the stores, but has a smaller size.*

7. Warung adalah usaha kecil milik keluarga yang berbentuk kedai, kios, toko kecil, atau restoran sederhana.
7. *Warung is a small family owned business in the form of shops , stalls , small shops , or a simple restaurant*

<https://bulukumbakab.bps.go.id>

ULASAN**DESCRIPTION****Perdagangan**

Jumlah sarana perdagangan di kabupaten bulukumba setiap tahunnya memiliki jumlah yang sama pada tahun 2018-2021 yaitu sebanyak 75 sarana perdagangan.

Trading

The number of trading facilities in Bulukumba get same value every year around 2018-2021 as many 75 trading facilities.

<https://bulukumbakab.bps.go.id>

Gambar 11.1 Jumlah Sarana Perdagangan Menurut Jenisnya di Kabupaten Bulukumba, 2021
Figures 11.1 Number of Trading Facilities by Type of Facility in Bulukumba Regency, 2021

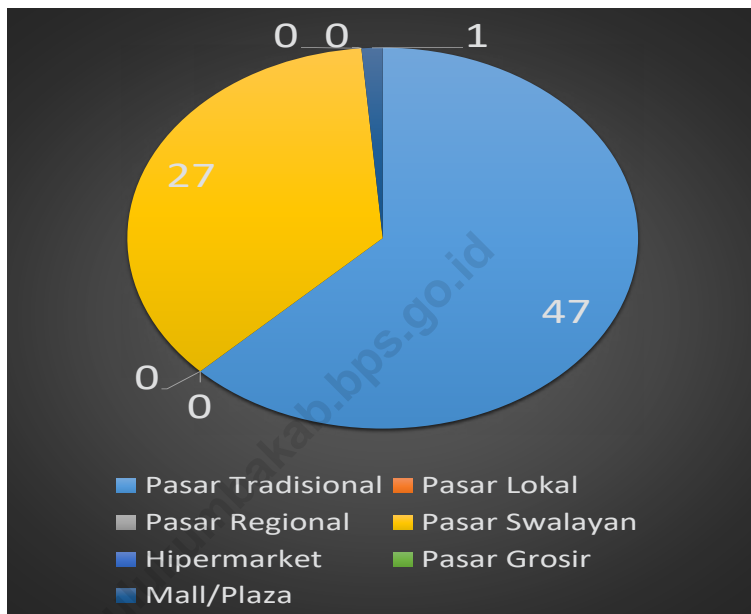

Sumber/Source : Dinas Perdagangan dan Perindustrian Kabupaten Bulukumba/Trade and Industry Office of Bulukumba Regency

Gambar 11.2
Figures

**Jumlah Sarana Perdagangan di Kabupaten Bulukumba,
2018-2021**
**Number of Trading Facilities in Bulukumba Regency, 2018-
2021**

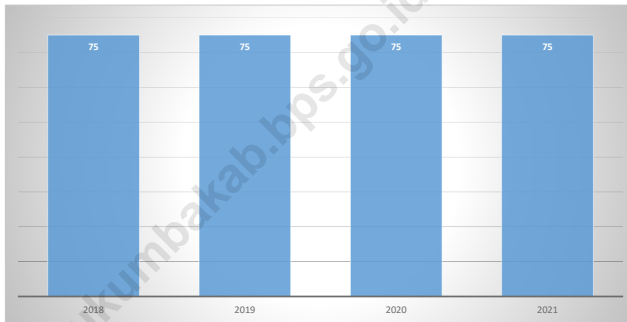

Sumber/Source : Dinas Perdagangan dan Perindustrian Kabupaten Bulukumba/Trade and Industry Office of Bulukumba Regency

Tabel
Table 11.1

**Jumlah Sarana Perdagangan Menurut Jenisnya di
Kabupaten Bulukumba, 2018–2021**
**Number of Trading Facilities by Type of Facility in
Bulukumba Regency, 2018–2021**

Jenis Sarana Perdagangan <i>Type of Trading Facilities</i>	2018	2019	2020	2021
(1)	(2)	(3)	(4)	(5)
Pasar Tradisional	47	47	47	47
Pasar Lokal	-	-	-	-
Pasar Regional	-	-	-	-
Pasar Swalayan	27	27	27	27
Hipermarket	-	-	-	-
Pasar Grosir	-	-	-	-
Mall/Plaza	1	1	1	1
Jumlah/Total	75	75	75	75

Catatan/Note: ...

Sumber/Source: Dinas Perdagangan dan Perindustrian Kabupaten Bulukumba/Trade and Industry Office of Bulukumba Regency

BAB 12

Chapter

SISTEM NERACA REGIONAL

System of Regional Accounts

PDRB MENURUT LAPANGAN USAHA

Rp 15.868,86 MILIAR

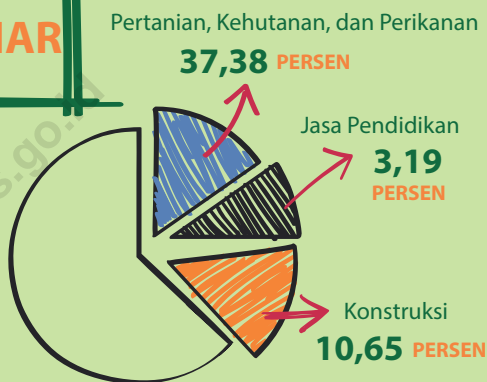

PERTUMBUHAN EKONOMI KABUPATEN BULUKUMBA

4,76 PERCENT

Perekonomian Bulukumba tumbuh sekitar 4,76 persen pada tahun 2021 dibandingkan tahun sebelumnya

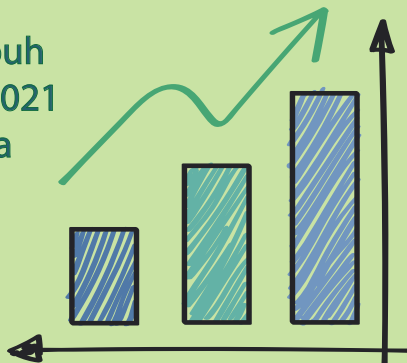

PENJELASAN TEKNIS

1. Penghitungan statistik neraca nasional mengikuti buku petunjuk yang diterbitkan oleh Perserikatan Bangsa Bangsa (PBB) dikenal sebagai Sistem Neraca Nasional (SNN). SNN adalah rekomendasi internasional tentang bagaimana menyusun ukuran aktivitas ekonomi yang sesuai dengan standar neraca baku yang didasarkan pada prinsip-prinsip ekonomi. Rekomendasi yang dimaksud dinyatakan dalam sekumpulan konsep, definisi, klasifikasi, dan aturan neraca yang disepakati secara internasional dalam mengukur indikator tertentu seperti Produk Domestik Bruto (PDB). Salah satu bentuk adaptasi pencatatan statistik nasional adalah melakukan perubahan tahun dasar PDB Indonesia dari tahun 2000 ke 2010. Perubahan tahun dasar PDB dilakukan seiring dengan mengadopsi rekomendasi PBB yang tertuang dalam Sistem Neraca Nasional 2008 (SNA 2008).
2. Produk Domestik Bruto pada tingkat nasional serta Produk Domestik Regional Bruto (PDRB) pada tingkat regional (provinsi) menggambarkan kemampuan suatu wilayah untuk menciptakan nilai tambah pada suatu waktu tertentu. Untuk menyusun PDB maupun PDRB digunakan 2

TECHNICAL NOTES

1. *The method used to estimate national accounts statistics is based on the standard guidelines formed by United Nation known as System of National Accounts (SNA). SNA is the internationally agreed standard set of recommendations on how to compile measures of economic activity in accordance with strict accounting conventions based on economic principles. The recommendations are expressed in term of a set of concepts, definitions, classifications and accounting rules that comprise the internationally agreed standard for measuring indicators such as Gross Domestic Product (GDP). One of the improvement in the national statistical system is to rebase GDP form base year 2000 to 2010 in order to capture current economic condition. It is in line with the United Nations (UN) recommendation on 2008 SNA.*
2. *The basic measure of the value added arising from economic activity is known as Gross Domestic Product at the national level and Gross Regional Domestic Product (GRDP) at the regional level (provinces/regencies/municipalities). To compile these statistics, two approaches*

pendekatan, yaitu lapangan usaha dan pengeluaran. Keduanya menyajikan komposisi data nilai tambah dirinci menurut sumber kegiatan ekonomi (lapangan usaha) dan menurut komponen penggunaannya. PDB maupun PDRB dari sisi lapangan usaha merupakan penjumlahan seluruh komponen nilai tambah bruto yang mampu diciptakan oleh sektor-sektor ekonomi atas berbagai aktivitas produksinya. Sedangkan dari sisi pengeluaran menjelaskan tentang penggunaan dari nilai tambah tersebut.

3. PDB menurut lapangan usaha mengalami perubahan klasifikasi dari 9 lapangan usaha menjadi 17 lapangan usaha. PDB menurut lapangan usaha dirinci menurut total nilai tambah dari seluruh sektor ekonomi yang mencakup lapangan usaha Pertanian, Kehutanan, dan Perikanan; Pertambangan dan Penggalian; Industri Pengolahan; Pengadaan Listrik dan Gas; Pengadaan Air, Pengelolaan Sampah, Limbah dan Daur Ulang; Konstruksi; Perdagangan Besar dan Eceran, Reparasi Mobil dan Sepeda Motor; Transportasi dan Pergudangan; Penyediaan Akomodasi dan Makan Minum; Informasi dan Komunikasi; Jasa Keuangan dan Asuransi; Real Estat; Jasa Perusahaan; Administrasi Pemerintahan, Pertahanan

have been used, i.e. "production approach" and "expenditure approach". The first approach is to measure value added produced by various kinds of economic activities, while the second approach is to measure final uses of the country's output. In other words, GDP/GRDP is the sum of total value added produced by all economic industries (activities) and the way of using it.

3. *GDP by industry classification changes from 9 sectors to 17 industries. GDP by industry is classified by types of economic activities such as Agriculture, Forestry and Fishing; Mining and Quarrying; Manufacturing; Electricity and Gas; Water supply, Sewerage, Waste Management and Remediation Activities; Construction; Wholesale and Retail Trade; Repair of Motor Vehicles and Motorcycles; Transportation and Storage; Accommodation and Food Service Activities; Information and Communication; Financial and Insurance Activities; Real Estate Activities; Business Activities; Public Administration; Defence and Compulsory Social Security; Education; Human Health and Social Work Activities; and Other Services Activities.*

ULASAN**Produk Domestik Regional Bruto**

Berdasarkan hasil perhitungan PDRB tahun 2021, angka PDRB atas dasar harga berlaku mencapai 15,86 triliun rupiah dengan kontribusi dari Kategori A (Pertanian, Kehutanan dan Perikanan) masih menjadi penyumbang terbesar dengan sumbangan sebesar 37,38%.

Jika dilihat dari sisi pertumbuhan ekonomi, Bulukumba memiliki pertumbuhan ekonomi sebesar 4,76 tahun 2021 dimana angka ini naik jika dibandingkan dengan tahun 2020.

DESCRIPTION**Gross Regional Domestic Product**

By the calculation of Gross Regional Domestic Product (GRDP) in 2021, the value reached 15.86 trillion rupiahs where Category A (Agriculture, Forestry and Fishery) remain the biggest contributor with 37.38 % contribution for Gross Regional Domestic Product.

In term of economic growth, Bulukumba had 4.76 of economic growth in 2021, increase from 2020.

Gambar 12.1
Figures

Distribusi Persentase Produk Domestik Regional Bruto Atas Dasar Harga Berlaku Menurut Lapangan Usaha, 2021
Percentage Distribution of Gross Regional Domestic Product at Current Market Prices by Industry, 2021

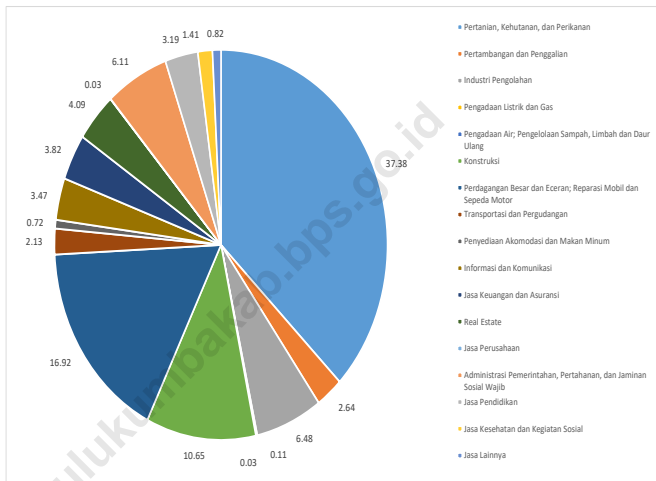

Sumber/Source : BPS, berbagai sensus, survei dan sumber lain/BPS-Statistics Indonesia, various census, survey, and other sources

Gambar 12.2
Figures

Laju Pertumbuhan Produk Domestik Regional Bruto Atas Dasar Harga Konstan 2010 Menurut Lapangan Usaha (persen), 2017-2021
Growth Rate of Gross Regional Domestic Product at 2010 Constant Market Prices by Industry (percent), 2017-2021

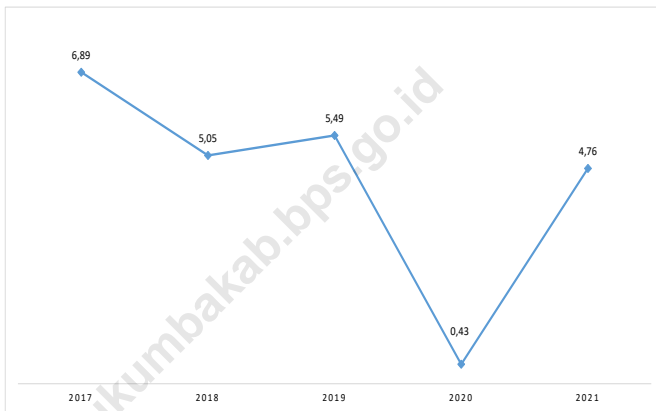

Sumber/Source : BPS, berbagai sensus, survei dan sumber lain/BPS-Statistics Indonesia, various census, survey, and other sources

Tabel 12.1. **Produk Domestik Regional Bruto Atas Dasar Harga Berlaku Menurut Lapangan Usaha di Kabupaten Bulukumba (miliar rupiah), 2017–2021**
Gross Regional Domestic Product at Current Market Prices by Industry in Bulukumba Regency (billion rupiahs), 2017–2021

Lapangan Usaha/Industry	2017	2018	2019	2020 *	2021 **
(1)	(2)	(3)	(4)	(5)	(6)
A Pertanian, Kehutanan, dan Perikanan/ <i>Agriculture, Forestry, and Fishing</i>	4.917,88	5.108,85	5.277,24	5.369,18	5.932,13
B Pertambangan dan Penggalian/ <i>Mining and Quarrying</i>	322,70	372,53	384,75	401,04	418,58
C Industri Pengolahan/ <i>Manufacturing</i>	804,30	858,20	973,45	950,30	1.027,68
D Pengadaan Listrik dan Gas/ <i>Electricity and Gas</i>	13,62	14,92	15,94	16,32	17,55
E Pengadaan Air; Pengelolaan Sampah, Limbah, dan Daur Ulang/ <i>Water Supply; Sewerage, Waste Management, and Remediation Activities</i>	3,80	4,11	4,33	4,57	4,87
F Konstruksi/ <i>Construction</i>	1.141,23	1.343,77	1.447,69	1.543,90	1.690,34
G Perdagangan Besar dan Eceran; Reparasi Mobil dan Sepeda Motor/ <i>Wholesale and Retail Trade; Repair of Motor Vehicles and Motorcycles</i>	1.888,00	2.165,28	2.443,28	2.463,87	2.684,24
H Transportasi dan Pergudangan/ <i>Transportation and Storage</i>	276,56	307,38	339,97	301,70	338,75
I Penyediaan Akomodasi dan Makan Minum/ <i>Accommodation and Food Service Activities</i>	82,77	98,28	108,36	106,66	114,06
J Informasi dan Komunikasi/ <i>Information and Communication</i>	363,92	407,89	459,68	516,01	550,88

Lanjutan Tabel/*Continued Table* 12.1

Lapangan Usaha/ <i>Industry</i>		2017	2018	2019	2020 *	2021 **
(1)		(2)	(3)	(4)	(5)	(6)
K	Jasa Keuangan dan Asuransi/ <i>Financial and Insurance Activities</i>	402,47	442,49	501,22	547,00	605,56
L	Real Estat/ <i>Real Estate Activities</i>	535,40	594,23	618,54	626,14	648,71
M,N	Jasa Perusahaan/ <i>Business Activities</i>	3,78	4,31	4,84	4,76	5,17
O	Administrasi Pemerintahan, Pertahanan, dan Jaminan Sosial Wajib/ <i>Public Administration and Defence; Compulsory Social Security</i>	717,02	802,42	907,92	919,62	969,45
P	Jasa Pendidikan/ <i>Education</i>	366,81	411,82	427,43	475,62	506,76
Q	Jasa Kesehatan dan Kegiatan Sosial/ <i>Human Health and Social Work Activities</i>	143,96	163,52	185,69	204,18	224,47
R,S,T,U	Jasa Lainnya/ <i>Other Services Activities</i>	84,53	98,91	114,26	114,61	129,66
Produk Domestik Regional Bruto/<i>Gross Regional Domestic Product</i>		12.068,7	13.198,9	14.214,6	14.565,49	15.868,86

Catatan/*Note*: * Angka sementara/*Preliminary Figures*

** Angka sangat sementara/*Very Preliminary Figures*

Sumber/*Source*: BPS, berbagai sensus, survei dan sumber lain/*BPS-Statistics Indonesia, various census, survey, and other sources*

Tabel
Table 12.2

Produk Domestik Regional Bruto Atas Dasar Harga Konstan 2010 Menurut Lapangan Usaha di Kabupaten Bulukumba (miliar rupiah), 2017–2021
Gross Regional Domestic Product at 2010 Constant Market Prices by Industry in Bulukumba Regency (billion rupiahs), 2017–2021

Lapangan Usaha/Industry		2017	2018	2019	2020 *	2021 **
(1)		(2)	(3)	(4)	(5)	(6)
A	Pertanian, Kehutanan, dan Perikanan/ <i>Agriculture, Forestry, and Fishing</i>	3.203,65	3.205,54	3.273,77	3.237,17	3.355,17
B	Pertambangan dan Penggalian/ <i>Mining and Quarrying</i>	157,74	178,00	183,59	187,42	193,16
C	Industri Pengolahan/ <i>Manufacturing</i>	511,17	531,40	593,90	572,55	605,31
D	Pengadaan Listrik dan Gas/ <i>Electricity and Gas</i>	13,70	14,65	15,71	16,30	17,75
E	Pengadaan Air; Pengelolaan Sampah, Limbah, dan Daur Ulang/ <i>Water Supply; Sewerage, Waste Management, and Remediation Activities</i>	3,08	3,28	3,33	3,50	3,50
F	Konstruksi/ <i>Construction</i>	671,64	736,06	760,12	798,97	839,87
G	Perdagangan Besar dan Eceran; Reparasi Mobil dan Sepeda Motor/ <i>Wholesale and Retail Trade; Repair of Motor Vehicles and Motorcycles</i>	1.197,50	1.313,97	1.444,43	1.426,38	1.519,22
H	Transportasi dan Pergudangan/ <i>Transportation and Storage</i>	165,81	181,50	199,06	170,37	180,51
I	Penyediaan Akomodasi dan Makan Minum/ <i>Accommodation and Food Service Activities</i>	47,87	55,91	58,83	57,66	61,05
J	Informasi dan Komunikasi/ <i>Information and Communication</i>	290,11	317,01	341,29	381,98	398,86

Lanjutan Tabel/*Continued Table 12.2*

Lapangan Usaha/ <i>Industry</i>		2017	2018	2019	2020 *	2021 **
(1)		(2)	(3)	(4)	(5)	(6)
K	Jasa Keuangan dan Asuransi/ <i>Financial and Insurance Activities</i>	263,32	277,46	304,23	331,60	356,59
L	Real Estat/ <i>Real Estate Activities</i>	360,44	385,26	393,67	397,74	410,78
M,N	Jasa Perusahaan/ <i>Business Activities</i>	1,48	1,63	1,80	1,72	1,84
O	Administrasi Pemerintahan, Pertahanan, dan Jaminan Sosial Wajib/ <i>Public Administration and Defence; Compulsory Social Security</i>	469,04	508,42	561,04	558,61	582,95
P	Jasa Pendidikan/ <i>Education</i>	232,90	254,14	262,55	286,88	298,70
Q	Jasa Kesehatan dan Kegiatan Sosial/ <i>Human Health and Social Work Activities</i>	83,70	91,79	97,03	103,15	109,74
R,S,T,U	Jasa Lainnya/ <i>Other Services Activities</i>	57,75	65,32	73,10	72,22	78,58
Produk Domestik Regional Bruto/<i>Gross Regional Domestic Product</i>		7.730,91	8.121,33	8.567,46	8.604,20	9.013,58

Catatan/*Note*: * Angka sementara/*Preliminary Figures*

** Angka sangat sementara/*Very Preliminary Figures*

Sumber/*Source*: BPS, berbagai sensus, survei dan sumber lain/*BPS-Statistics Indonesia, various census, survey, and other sources*

Tabel
Table 12.3

Distribusi Persentase Produk Domestik Regional Bruto Atas Dasar Harga Berlaku Menurut Lapangan Usaha di Kabupaten Bulukumba, 2017–2021
Percentage Distribution of Gross Regional Domestic Product at Current Market Prices by Industry in Bulukumba Regency, 2017–2021

Lapangan Usaha/Industry	2017	2018	2019	2020 *	2021 **
(1)	(2)	(3)	(4)	(5)	(6)
A Pertanian, Kehutanan, dan Perikanan/ <i>Agriculture, Forestry, and Fishing</i>	40,75	38,71	37,13	36,86	37,38
B Pertambangan dan Penggalian/ <i>Mining and Quarrying</i>	2,67	2,82	2,71	2,75	2,64
C Industri Pengolahan/ <i>Manufacturing</i>	6,66	6,50	6,85	6,52	6,48
D Pengadaan Listrik dan Gas/ <i>Electricity and Gas</i>	0,11	0,11	0,11	0,11	0,11
E Pengadaan Air; Pengelolaan Sampah, Limbah, dan Daur Ulang/ <i>Water Supply; Sewerage, Waste Management, and Remediation Activities</i>	0,03	0,03	0,03	0,03	0,03
F Konstruksi/ <i>Construction</i>	9,46	10,18	10,18	10,60	10,65
G Perdagangan Besar dan Eceran; Reparasi Mobil dan Sepeda Motor/ <i>Wholesale and Retail Trade; Repair of Motor Vehicles and Motorcycles</i>	15,64	16,40	17,19	16,92	16,92
H Transportasi dan Pergudangan/ <i>Transportation and Storage</i>	2,29	2,33	2,39	2,07	2,13
I Penyediaan Akomodasi dan Makan Minum/ <i>Accommodation and Food Service Activities</i>	0,69	0,74	0,76	0,73	0,72
J Informasi dan Komunikasi/ <i>Information and Communication</i>	3,02	3,09	3,23	3,54	3,47
K Jasa Keuangan dan Asuransi/ <i>Financial and Insurance Activities</i>	3,33	3,35	3,53	3,76	3,82

Lanjutan Tabel/*Continued Table* 12.3

Lapangan Usaha/ <i>Industry</i>		2017	2018	2019	2020 *	2021 **
(1)		(2)	(3)	(4)	(5)	(6)
L	Real Estat/ <i>Real Estate Activities</i>	4,44	4,50	4,35	4,30	4,09
M,N	Jasa Perusahaan/ <i>Business Activities</i>	0,03	0,03	0,03	0,03	0,03
O	Administrasi Pemerintahan, Pertahanan, dan Jaminan Sosial Wajib/ <i>Public Administration and Defence; Compulsory Social Security</i>	5,94	6,08	6,39	6,31	6,11
P	Jasa Pendidikan/ <i>Education</i>	3,04	3,12	3,01	3,27	3,19
Q	Jasa Kesehatan dan Kegiatan Sosial/ <i>Human Health and Social Work Activities</i>	1,19	1,24	1,31	1,40	1,41
R,S,T,U	Jasa Lainnya/ <i>Other Services Activities</i>	0,70	0,75	0,80	0,79	0,82
Produk Domestik Regional Bruto/<i>Gross Regional Domestic Product</i>		100	100	100	100	100

Catatan/*Note*: * Angka sementara/*Preliminary Figures*

** Angka sangat sementara/*Very Preliminary Figures*

Sumber/*Source*: BPS, berbagai sensus, survei dan sumber lain/*BPS-Statistics Indonesia, various census, survey, and other sources*

Tabel
Table 12.4

Laju Pertumbuhan Produk Domestik Regional Bruto Atas Dasar Harga Konstan 2010 Menurut Lapangan Usaha di Kabupaten Bulukumba (persen), 2017–2021
Growth Rate of Gross Regional Domestic Product at 2010 Constant Market Prices by Industry in Bulukumba Regency (percent), 2017–2021

Lapangan Usaha/ <i>Industry</i>	2017	2018	2019	2020 *	2021 **
(1)	(2)	(3)	(4)	(5)	(6)
A Pertanian, Kehutanan, dan Perikanan/ <i>Agriculture, Forestry, and Fishing</i>	5,34	0,06	2,13	-1,12	3,65
B Pertambangan dan Penggalian/ <i>Mining and Quarrying</i>	13,04	12,85	3,14	2,09	3,06
C Industri Pengolahan/ <i>Manufacturing</i>	3,08	3,96	11,76	-3,60	5,72
D Pengadaan Listrik dan Gas/ <i>Electricity and Gas</i>	5,68	6,95	7,23	3,77	8,91
E Pengadaan Air; Pengelolaan Sampah, Limbah, dan Daur Ulang/ <i>Water Supply; Sewerage, Waste Management, and Remediation Activities</i>	4,52	6,34	1,72	4,98	0,01
F Konstruksi/ <i>Construction</i>	9,32	9,59	3,27	5,11	5,12
G Perdagangan Besar dan Eceran; Reparasi Mobil dan Sepeda Motor/ <i>Wholesale and Retail Trade; Repair of Motor Vehicles and Motorcycles</i>	8,95	9,73	9,93	-1,25	6,51
H Transportasi dan Pergudangan/ <i>Transportation and Storage</i>	8,94	9,46	9,68	-14,41	5,95
I Penyediaan Akomodasi dan Makan Minum/ <i>Accommodation and Food Service Activities</i>	12,41	16,80	5,23	-1,99	5,88
J Informasi dan Komunikasi/ <i>Information and Communication</i>	9,38	9,27	7,66	11,92	4,42
K Jasa Keuangan dan Asuransi/ <i>Financial and Insurance Activities</i>	3,06	5,37	9,65	9,00	7,54

Lanjutan Tabel/*Continued Table 12.4*

Lapangan Usaha/ <i>Industry</i>		2017	2018	2019	2020 *	2021 **
(1)		(2)	(3)	(4)	(5)	(6)
L	Real Estat/ <i>Real Estate Activities</i>	12,54	6,88	2,18	1,03	3,28
M,N	Jasa Perusahaan/ <i>Business Activities</i>	9,95	9,88	10,53	-4,26	6,80
O	Administrasi Pemerintahan, Pertahanan, dan Jaminan Sosial Wajib/ <i>Public Administration and Defence; Compulsory Social Security</i>	4,80	8,40	10,35	-0,43	4,36
P	Jasa Pendidikan/ <i>Education</i>	9,55	9,12	3,31	9,27	4,12
Q	Jasa Kesehatan dan Kegiatan Sosial/ <i>Human Health and Social Work Activities</i>	9,06	9,66	5,11	6,31	6,39
R,S,T,U	Jasa Lainnya/ <i>Other Services Activities</i>	9,81	13,11	11,92	-1,21	8,81
Produk Domestik Regional Bruto/<i>Gross Regional Domestic Product</i>		6,89	5,05	5,49	0,43	4,76

Catatan/*Note*: * Angka sementara/*Preliminary Figures*

** Angka sangat sementara/*Very Preliminary Figures*

Sumber/*Source*: BPS, berbagai sensus, survei dan sumber lain/*BPS-Statistics Indonesia, various census, survey, and other sources*

Tabel
Table 12.5

Produk Domestik Regional Bruto Atas Dasar Harga Berlaku Menurut Jenis Pengeluaran di Kabupaten Bulukumba (miliar rupiah), 2017–2021
Gross Regional Domestic Product at Current Market Prices by Type of Expenditure in Bulukumba Regency (billion rupiahs), 2017–2021

Jenis Pengeluaran Type of Expenditure	2017	2018	2019	2020 *	2021 **
(1)	(2)	(3)	(4)	(5)	(6)
Pengeluaran Konsumsi Rumah Tangga <i>Household Consumption Expenditure</i>	7.335,79	8.126,71	8.933,30	9.085,61	9.561,83
Pengeluaran Konsumsi LNPRT <i>NPISH Consumption Expenditure</i>	103,77	117,90	180,62	177,79	181,32
Pengeluaran Konsumsi Pemerintah <i>Government Consumption Expenditure</i>	1.367,24	1.568,23	1.792,63	1.745,44	1.894,13
Pembentukan Modal Tetap Bruto <i>Gross Fixed Capital Formation</i>	3.123,23	3.530,48	3.760,17	4.008,97	4.336,37
Perubahan Inventori <i>Changes in Inventories</i>	127,32	235,81	15,98	24,56	12,47
Net Ekspor Barang dan Jasa <i>Net Exports of Goods and Services</i>	11,39	-380,21	-468,12	-476,88	-117,27
Produk Domestik Regional Bruto Gross Regional Domestic Product	12.068,74	13.198,92	14.214,59	14.565,49	15.868,86

Catatan/Note: * Angka sementara/Preliminary Figures

** Angka sangat sementara/Very Preliminary Figures

Sumber/Source: BPS, berbagai sensus, survei dan sumber lain/BPS-Statistics Indonesia, various census, survey, and other sources

Tabel
Table 12.6**Produk Domestik Regional Bruto Atas Dasar Harga Konstan 2010 Menurut Jenis Pengeluaran di Kabupaten Bulukumba (miliar rupiah), 2017–2021**
Gross Regional Domestic Product at 2010 Constant Market Prices by Type of Expenditure in Bulukumba Regency (billion rupiahs), 2017–2021

Jenis Pengeluaran Type of Expenditure	2017	2018	2019	2020 *	2021 **
(1)	(2)	(3)	(4)	(5)	(6)
Pengeluaran Konsumsi Rumah Tangga <i>Household Consumption Expenditure</i>	4.666,61	4.998,46	5.376,80	5.353,90	5.538,71
Pengeluaran Konsumsi LNPRT <i>NPISH Consumption Expenditure</i>	68,27	74,51	109,03	99,69	99,84
Pengeluaran Konsumsi Pemerintah <i>Government Consumption Expenditure</i>	891,52	956,54	1.060,62	1.018,80	1.070,68
Pembentukan Modal Tetap Bruto <i>Gross Fixed Capital Formation</i>	2.017,65	2.171,07	2.211,77	2.302,46	2.388,32
Perubahan Inventori <i>Changes in Inventories</i>	86,10	118,07	9,41	12,18	7,59
Net Ekspor Barang dan Jasa <i>Net Exports of Goods and Services</i>	0,76	-197,33	-200,17	-182,83	-91,54
Produk Domestik Regional Bruto Gross Regional Domestic Product	7.730,91	8.121,33	8.567,46	8.604,20	9.013,58

Catatan/Note: * Angka sementara/Preliminary Figures

** Angka sangat sementara/Very Preliminary Figures

Sumber/Source: BPS, berbagai sensus, survei dan sumber lain/BPS-Statistics Indonesia, various census, survey, and other sources

BAB 13

Chapter

PERBANDINGAN ANTAR WILAYAH

Region Comparison

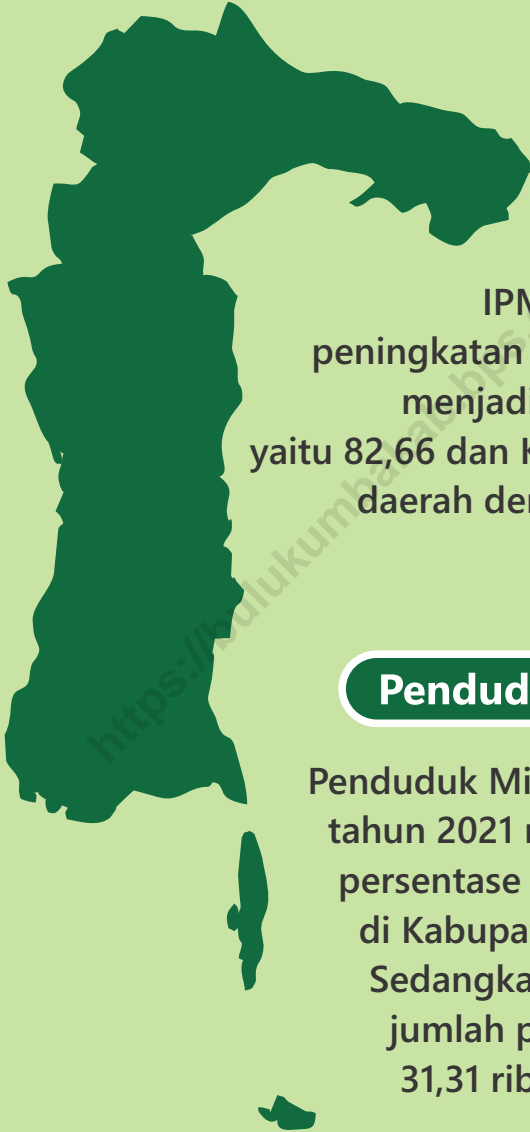

IPM

IPM Sulawesi Selatan mengalami peningkatan menjadi 72,24. Kota Makassar menjadi daerah dengan IPM tertinggi yaitu 82,66 dan Kabupaten Jeneponto menjadi daerah dengan IPM terendah di Provinsi Sulawesi Selatan yaitu 64,56.

Penduduk Miskin

Penduduk Miskin Sulawesi Selatan pada tahun 2021 mencapai 784,98 ribu jiwa, persentase penduduk miskin terbesar di Kabupaten Jeneponto sebesar 14,28%. Sedangkan untuk Kabupaten Bulukumba jumlah penduduk miskin mencapai 31,31 ribu jiwa.

ULASAN**DESCRIPTION****Penduduk**

Selama tiga tahun terakhir, Penduduk Provinsi Sulawesi Selatan terus mengalami peningkatan. Kota Makassar merupakan wilayah yang memiliki jumlah penduduk terbanyak pada tahun 2021 sekitar 1.427.619 jiwa. Sedangkan Kabupaten Selayar memiliki jumlah penduduk terkecil yakni 137.974 jiwa.

Indeks Pembangunan Manusia

Indeks pembangunan manusia merupakan indikator yang digunakan untuk mengukur keberhasilan pembangunan suatu wilayah. Kota Makassar memiliki nilai IPM terbesar yaitu 82,66 dan Kabupaten Jeneponto memiliki nilai IPM paling kecil sebesar 64,56.

Pertumbuhan Ekonomi

Pertumbuhan ekonomi merupakan indikator pertumbuhan suatu daerah. Kabupaten Bantaeng memiliki pertumbuhan ekonomi terbesar yaitu 8,86 persen dan Kabupaten Luwu Timur memiliki pertumbuhan ekonomi paling kecil dengan pertumbuhan ekonomi sebesar -1,39 persen.

Population

Population in South of Sulawesi its increasing for three last years. Makassar it's city that had much population than other in 2021 about 1,427,619 people. And Kepulauan Selayar is regency that had fewer population 137,974 people.

Human Development Index

Human development index is the indicator that use to measure of success the development that region. Makassar holds the highest HDI with 82.66 and Jeneponto Regency holds the lowest HDI with 64.56.

Economic Growth

Economic growth is the indicator from specific area to show the growth of economic. Bantaeng Regency holds the highest economic growth of 8.86 percent and Luwu Timur Regency holds the lowest economic growth with -1.39 percent.

Gambar 13.1 Jumlah Penduduk Menurut Kabupaten/Kota di Provinsi Sulawesi Selatan (ribu), 2021
Figures **13.1** **Population by Regency/Municipality in South Sulawesi Province (thousand), 2021**

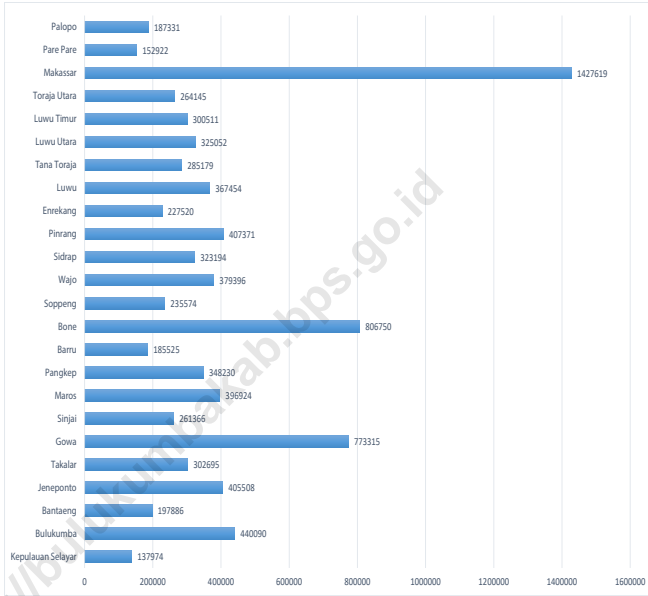

Sumber/Source : BPS, Proyeksi Penduduk dan Hasil Sensus Penduduk 2021/ BPS-Statistics Indonesia, Population Projection and 2021 Population Census Results

Gambar
Figures 13.2

Indeks Pembangunan Manusia di Provinsi Sulawesi Selatan, 2017–2021
Human Development Index in South Sulawesi Province, 2017–2021

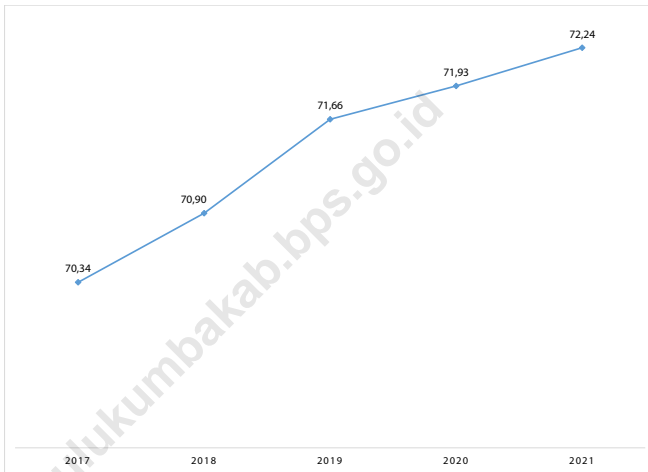

Sumber/Source : Badan Pusat Statistik Provinsi Sulawesi Selatan / *Statistics of South Sulawesi*

Tabel
Table 13.1

Jumlah Penduduk Menurut Kabupaten/Kota di Provinsi Sulawesi Selatan, 2017–2021
Population by Regency/Municipality in South Sulawesi Province, 2017–2021

Kabupaten/Kota Regency/Municipality	2017	2018	2019	2020	2021
(1)	(2)	(3)	(4)	(5)	(6)
Kepulauan Selayar	133.003	134.280	135.624	137.071	137.974
Bulukumba	415.713	418.326	420.603	437.607	440.090
Bantaeng	185.581	186.612	187.626	196.716	197.886
Jeneponto	359.787	361.793	363.792	401.610	405.508
Takalar	292.983	295.892	298.688	300.853	302.695
Gowa	748.200	760.607	772.684	765.836	773.315
Sinjai	241.208	242.672	244.125	259.478	261.366
Maros	346.383	349.822	353.121	391.774	396.924
Pangkep	329.791	332.674	335.514	345.775	348.230
Barru	172.767	173.623	174.323	184.452	185.525
Bone	751.026	754.894	758.589	801.775	806.750
Soppeng	226.466	226.770	226.991	235.167	235.574
Wajo	395.583	396.810	397.814	379.079	379.396
Sidrap	296.125	299.123	301.972	319.990	323.194
Pinrang	372.230	374.583	377.119	403.994	407.371
Enrekang	203.320	204.827	206.387	225.172	227.520
Luwu	356.305	359.209	362.027	365.608	367.454
Tana Toraja	231.519	232.821	234.002	280.794	285.179
Luwu Utara	308.001	310.470	312.883	322.919	325.052
Luwu Timur	287.874	293.822	299.673	296.741	300.511
Toraja Utara	228.414	229.798	231.214	261.086	264.145
Makassar	1.489.011	1.508.154	1.526.677	1.423.877	1.427.619
Pare Pare	142.097	143.710	145.178	151.454	152.922
Palopo	176.907	180.678	184.614	184.681	187.331
Sulawesi Selatan	8.690.294	8.771.970	8.851.240	9.073.509	9.139.531

Catatan/Note: ...

Sumber/Source: BPS, Proyeksi Penduduk dan Hasil Sensus Penduduk 2021/ BPS-Statistics Indonesia, Population Projection and 2021 Population Census Results

Tabel 13.2
Table

Laju Pertumbuhan Produk Domestik Regional Bruto Atas Dasar Harga Konstan 2010 Menurut Kabupaten/Kota di Provinsi Sulawesi Selatan (persen), 2017–2021
Rate of Growth of Gross Regional Domestic Products at Constant 2010 Prices by Regency/Municipality in South Sulawesi Province (percent), 2017–2021

Kabupaten/Kota Regency/Municipality	2017	2018	2019	2020*	2021**
(1)	(2)	(3)	(4)	(5)	(6)
Kepulauan Selayar	7,61	8,75	7,66	-1,78	4,02
Bulukumba	6,89	5,05	5,49	0,43	4,76
Bantaeng	7,31	8,13	10,75	0,52	8,86
Jeneponto	8,25	6,29	5,47	0,16	5,40
Takalar	7,37	6,66	6,87	-0,61	5,05
Gowa	7,21	7,14	7,46	1,76	7,26
Sinjai	7,23	7,44	6,12	1,55	5,23
Maros	6,81	6,19	1,24	-10,87	1,36
Pangkep	6,60	4,76	6,41	-1,69	3,46
Barru	6,48	7,11	7,41	0,87	4,77
Bone	8,41	8,91	7,01	-0,25	5,53
Soppeng	8,29	8,11	7,69	2,19	6,15
Wajo	5,21	1,08	4,06	-1,17	6,77
Sidrap	7,09	5,02	4,65	-0,59	5,54
Pinrang	7,84	6,91	6,53	0,44	5,04
Enrekang	6,84	3,26	5,43	1,25	6,36
Luwu	6,79	6,86	6,26	1,30	6,03
Tana Toraja	7,47	7,89	7,22	-0,28	5,19
Luwu Utara	7,60	8,39	7,11	-0,59	3,90
Luwu Timur	3,07	3,39	1,17	1,46	-1,39
Toraja Utara	8,22	8,07	7,56	0,17	4,05
Makassar	8,20	8,42	8,79	-1,27	4,47
Pare Pare	6,97	5,58	6,65	-1,08	4,41
Palopo	7,17	7,52	6,75	0,45	5,41
Sulawesi Selatan	7,21	7,06	6,92	-0,70	4,65

Catatan/Note: * Angka sementara/Preliminary Figures

** Angka sangat sementara/Very Preliminary Figures

Sumber/Source: BPS dan sumber lain/BPS-Statistics Indonesia and other sources

Tabel
Table 13.3

**Jumlah Penduduk Miskin Menurut Kabupaten/Kota di
Provinsi Sulawesi Selatan (ribu), 2017–2021**
**Number of Poor Population by Regency/Municipality in
South Sulawesi Province (thousand), 2017–2021**

Kabupaten/Kota Regency/Municipality	2017	2018	2019	2020	2021
(1)	(2)	(3)	(4)	(5)	(6)
Kepulauan Selayar	17,62	17,12	17,36	17,04	16,93
Bulukumba	33,10	31,25	30,49	30,00	31,31
Bantaeng	17,91	17,20	16,91	16,84	17,78
Jeneponto	55,35	55,94	54,05	53,24	52,35
Takalar	26,99	26,57	25,93	25,38	24,60
Gowa	62,77	59,34	57,99	57,68	58,66
Sinjai	22,25	22,48	22,27	22,06	21,69
Maros	38,50	36,66	34,85	34,62	34,11
Pangkep	53,38	50,12	47,07	47,12	48,40
Barro	16,76	15,68	14,92	14,44	15,18
Bone	77,13	79,56	76,25	81,33	79,64
Soppeng	18,76	17,00	16,45	17,23	17,27
Wajo	29,19	29,73	27,48	27,69	26,22
Sidrap	15,72	14,90	14,44	15,36	15,25
Pinrang	31,43	32,94	31,85	33,56	33,51
Enrekang	26,71	25,53	25,40	25,25	26,13
Luwu	49,80	47,91	46,18	46,04	46,26
Tana Toraja	29,18	29,65	28,87	28,41	29,33
Luwu Utara	44,04	42,43	42,48	42,20	43,15
Luwu Timur	21,94	21,14	20,83	20,82	20,99
Toraja Utara	32,85	30,70	28,64	27,88	28,39
Makassar	68,19	66,22	65,12	69,98	74,69
Pare Pare	8,07	8,21	7,62	7,96	7,93
Palopo	15,44	14,26	14,37	14,71	15,21
Sulawesi Selatan	813,08	792,54	767,80	776,83	784,98

Catatan/Note: ...

Sumber/Source: BPS, Survei Sosial Ekonomi Nasional/BPS-Statistics Indonesia, National Socioeconomic Survey

Tabel
Table 13.4

**Indeks Pembangunan Manusia Menurut Kabupaten/Kota
di Provinsi Sulawesi Selatan, 2017–2021**
*Human Development Index by Regency/Municipality in
South Sulawesi Province, 2017–2021*

Kabupaten/Kota Regency/Municipality	2017	2018	2019	2020	2021
(1)	(2)	(3)	(4)	(5)	(6)
Kepulauan Selayar	65,39	66,04	66,91	67,38	67,76
Bulukumba	67,08	67,70	68,28	68,99	69,62
Bantaeng	67,27	67,76	68,30	68,73	68,99
Jeneponto	62,67	63,33	64,00	64,26	64,56
Takalar	65,48	66,07	66,94	67,31	67,72
Gowa	68,33	68,87	69,66	70,14	70,29
Sinjai	65,80	66,24	67,05	67,60	67,75
Maros	68,42	68,94	69,50	69,86	70,41
Pangkep	67,25	67,71	68,29	68,72	69,21
Barro	69,56	70,05	70,60	71,00	71,13
Bone	64,16	65,04	65,67	66,06	66,40
Soppeng	66,67	67,60	68,26	68,67	68,99
Wajo	68,18	68,57	69,05	69,15	69,62
Sidrap	69,84	70,60	71,05	71,21	71,54
Pinrang	69,90	70,62	71,12	71,26	71,45
Enrekang	71,44	72,15	72,66	72,76	72,91
Luwu	69,02	69,60	70,39	70,51	70,85
Tana Toraja	66,82	67,66	68,25	68,75	69,49
Luwu Utara	68,35	68,79	69,46	69,57	70,02
Luwu Timur	71,46	72,16	72,80	73,22	73,34
Toraja Utara	67,90	68,49	69,23	69,33	69,75
Makassar	81,13	81,73	82,25	82,25	82,66
Pare Pare	76,68	77,19	77,62	77,86	78,21
Palopo	76,71	77,30	77,98	78,06	78,38
Sulawesi Selatan	70,34	70,90	71,66	71,93	72,24

Catatan/Note: ...

Sumber/Source: BPS, Seri Berita Resmi Statistik Indeks Pembangunan Manusia/BPS-Statistics Indonesia, Series of Press Releases of Human Development Index

ST 2023

SENSUS PERTANIAN

BerAKHLAK

Berorientasi Pelayanan Akuntabel Kompeten
Harmonis Loyal Adaptif Kolaboratif

DATA

MENCERDASKAN BANGSA

Enlighten The Nation



**BADAN PUSAT STATISTIK
KABUPATEN BULUKUMBA**

Jl. Jenderal Ahmad Yani No. 18 Bulukumba
Telp.: (0413) 81090
Homepage: <http://bulukumbakab.bps.go.id>,
E-mail: bps7302@bps.go.id

