

LEMBATA DALAM ANGKA

Lembata Regency in Figures

2022



Badan Pusat Statistik
Kabupaten Lembata
BPS - Statistics of Lembata Regency

KABUPATEN LEMBATA DALAM ANGKA
Lembata Regency in Figures
2022

SSN: 2541-5026

No. Publikasi/*Publication Number*: 53080.2003

Katalog /*Catalog*: 1102002.5308

Ukuran Buku/*Book Size*: 14,8 cm x 21 cm

Jumlah Halaman/*Number of Pages* : xxviii + 182 hal/*pages*

Naskah/*Manuscript*:

BPS Kabupaten Lembata

BPS-Statistics of Lembata Regency

Penyunting/*Editor*:

BPS Kabupaten Lembata

BPS-Statistics of Lembata Regency

Gambar Kover/*Cover Design*:

Seksi Integrasi Pengolahan dan Diseminasi Statistik

Section of Integration Processing and Statistics Dissemination

Ilustrasi Kover/*Cover Illustration*:

Seksi Integrasi Pengolahan dan Diseminasi Statistik

Section of Integration Processing and Statistics Dissemination

Diterbitkan oleh/*Published by*:

©BPS Kabupaten Lembata/*BPS-Statistics of Lembata Regency*

Dicetak oleh/*Printed by*:

...

Dilarang mengumumkan, mendistribusikan, mengomunikasikan, dan/atau menggandakan sebagian atau seluruh isi buku ini untuk tujuan komersil tanpa izin tertulis dari Badan Pusat Statistik.

Prohibited to announce, distribute, communicate, and/or copy part or all of this book for commercial purpose without permission from BPS-Statistics Indonesia.

PETA WILAYAH KABUPATEN LEMBATA
MAP OF LEMBATA REGENCY

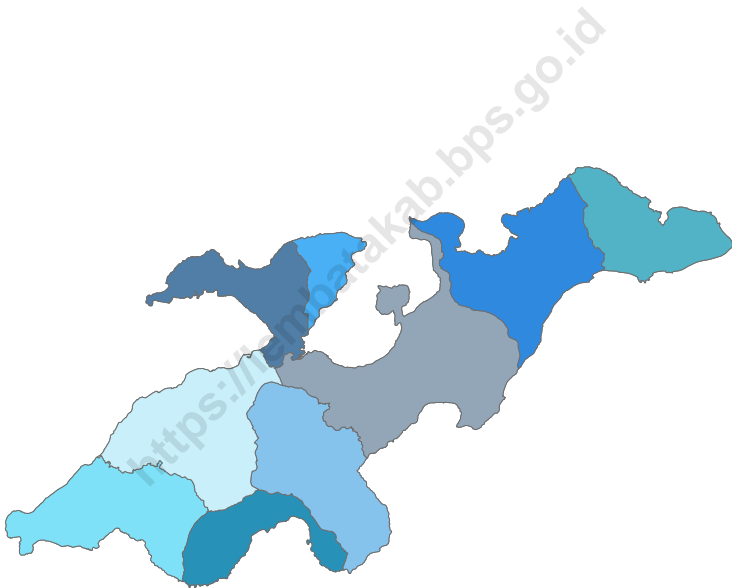

KEPALA BPS KABUPATEN LEMBATA
CHIEF STATISTICIAN OF LEMBATA REGENCY



Ir. Yosep Laga Buran



KATA PENGANTAR

Kabupaten Lembata Dalam Angka 2022 merupakan kelanjutan dari publikasi tahun sebelumnya dengan nama yang sama. Publikasi ini memuat berbagai macam informasi yang berkaitan dengan keadaan sosial, ekonomi, dan sektor lainnya di lingkup Kabupaten Lembata.

Sumber data yang digunakan pada publikasi ini berasal dari kegiatan rutin seperti survei dan sensus serta disertai data sektoral yang dikumpulkan secara sekunder dari institusi pemerintah dan badan swasta yang beroperasi di wilayah Kabupaten Lembata.

Kami berharap informasi yang tertuang dalam publikasi ini dapat digunakan tidak hanya memenuhi permintaan data yang mendasar namun juga dapat digunakan sebagai pondasi arah pembangunan dan evaluasi kegiatan seluruh badan yang beroperasi di wilayah Kabupaten Lembata.

Karena pentingnya informasi-informasi yang disajikan dalam publikasi Kabupaten Dalam angka ini Badan Pusat Statistik memutuskan untuk melakukan percepatan rilis dari yang biasa dirilis di bulan agustus menjadi bulan April. Sangat disayangkan, pada proses pengerjaan pandemi mulai menyebar di Indonesia, sehingga ada beberapa data yang tidak dapat dirilis. Atas keterbatasan ini, kami memohon maaf, dan memohon agar pembaca dapat menunggu rilis kami yang lebih baik dan lebih lengkap lagi di tahun depan setelah semua pandemi ini telah berakhir

Akhir kata, semoga anda dan semua orang tersayang aman dimanapun anda berada, dan semoga pandemi ini segera berakhir agar berjalan normal kembali semua kegiatan kita bersama, terimakasih juga kami ucapkan kepada semua pihak yang telah berperan dalam pembentukan publikasi ini dan berharap kerjasama yang telah dilakukan dapat ditingkatkan di masa yang akan datang.

21, Februari 2022

Kepala BPS

Kabupaten Lembata

Ir. Yosep Laga Buran



PREFACE

Lembata Regency in Numbers 2022 is a continuation of publication published by Lembata Regency's Statistics (BPS Kabupaten Lembata) with the same name a year earlier. This particular publication holds various kinds of information related to social, economics, and other sectors that happened in Lembata Regency on the year of 2019.

Data used in this publication comes from surveys that is being done regularly by Statistics Lembata accompanied by sectoral data that comes from governmental and private institution resided in Lembata Regency.

We hope that informations contained in this publication could be used not only to fulfill the needs of these datas, but also ultimately be used as a foundation of developments and evaluation to all of institution located in Lembata Regency.

Because of how important information contained in this particular publication, Statistics-Indonesia decided to release this publication faster. But unfortunately COVID-19 pandemic spread in the time this publication is made. And because of these circumstances, some information are still not ready to be released in this stretch of time.

Lastly, we hope that all of you are healthy and save, and hope that this crisis will end sooner rather than later. Lastly would like to thank all party that played a role in the making of this publication and hope that coordination made during the making of this publication could be developen even further in the years to come.

21, February 2022
Chief Statistician of
Lembata Regency

Ir. Yosep Laga Buran

DAFTAR ISI / CONTENTS

	Halaman <i>Page</i>
Kata Pengantar/ <i>Preface</i>	vii
Daftar Isi/ <i>Contents</i>	ix
Daftar Tabel/ <i>List of Tables</i>	xi
Daftar Gambar/ <i>List of Figures</i>	xxv
Daftar Singkatan/ <i>List of Abbreviations</i>	xxix
Statistik Kunci/ <i>Key Statistics</i>	xxxii
1. Geografi dan Iklim/ <i>Geography and Climate</i>	1
2. Pemerintahan/ <i>Government</i>	15
3. Penduduk dan Ketenagakerjaan/ <i>Population and Employment</i>	35
4. Sosial dan Kesejahteraan Rakyat/ <i>Social and Welfare</i>	49
5. Pertanian, Kehutanan, Peternakan, dan Perikanan/ <i>Agriculture, Forestry, Livestock, and Fishery</i>	95
6. Industri, Pertambangan, dan Energi/ <i>Industry, Mining, and Energy</i>	135
7. Pariwisata/ <i>Tourism</i>	145
8. Transportasi dan Komunikasi/ <i>Transportation and Communication</i>	153
9. Perbankan, Koperasi, dan Harga-harga/ <i>Banking, Cooperative, dan Prices</i>	165
10. Pengeluaran Penduduk/ <i>Population Expenditure</i>	175
11. Perdagangan/ <i>Trade</i>	185
12. Sistem Neraca Regional/ <i>System of Regional Accounts</i>	193
13. Perbandingan Antar Kabupaten/Kota/ <i>Regency/Municipal Comparison</i>	211

DAFTAR TABEL/LIST OF TABLES

Halaman
Page

1.	GEOGRAFI DAN IKLIM/GEOGRAPHY AND CLIMATE	
1.1	KEADAAN GEOGRAFI	
	GEOGRAPHY CONDITION	
1.1.1	Luas Daerah dan Jumlah Pulau Menurut Kecamatan di Kabupaten Lembata, 2019 <i>Total Area and Number of Islands by Subdistrict in Lembata Regency, 2019</i>	8
1.1.2	Tinggi Wilayah dan Jarak ke Ibukota Kabupaten Menurut Kecamatan di Kabupaten Lembata, 2019 <i>Altitude and Distance to the Capital of Regencyity by Subdistrict in Lembata Regency, 2019</i>	10
1.2	KEADAAN IKLIM	
	CLIMATE CONDITION	
1.2.1	Pengamatan Unsur Iklim Menurut Bulan di Stasiun Lembata, 2019 <i>Observation of Climate Elements By Months at Lembata Station, 2019</i>	11
2.	PEMERINTAHAN/GOVERNMENT	
2.1	WILAYAH ADMINISTRATIF	
	ADMINISTRATIVE AREA	
2.1.1	Jumlah Desa ¹ /Kelurahan Menurut Kecamatan di Kabupaten Lembata, 2015–2019 <i>Number of Villages¹/Kelurahan by Subdistrict in Lembata Regency, 2015–2019</i>	22
2.2	DEWAN PERWAKILAN RAKYAT DAERAH	
	REGIONAL HOUSE OF REPRESENTATIVE	
2.2.1	Jumlah Anggota Dewan Perwakilan Rakyat Daerah Menurut Partai Politik dan Jenis Kelamin di Kabupaten Lembata, 2019 <i>Number of Regional House of Representatives's Members by Political</i>	

	<i>Parties and Sex in Lembata Regency 2019</i>	23
2.3	SUMBER DAYA MANUSIA	
	HUMAN RESOURCES	
2.3.1	Jumlah Pegawai Negeri Sipil Menurut Jabatan dan Jenis Kelamin di Kabupaten Lembata, Desember 2018 dan Desember 2019 <i>Number of Civil Servants by Occupation and Sex in Lembata Regency, December 2018 dan December 2019</i>	24
2.3.2	Jumlah Pegawai Negeri Sipil Menurut Tingkat Pendidikan dan Jenis Kelamin di Kabupaten Lembata, Desember 2018 dan Desember 2019 <i>Number of Civil Servants by Educational Level and Sex in Lembata Regency, December 2018 and December 2019</i>	26
2.3.3	Jumlah Pegawai Negeri Sipil Menurut Tingkat Kepangkatan dan Jenis Kelamin di Kabupaten Lembata, Desember 2018 dan Desember 2019 <i>Number of Civil Servants by Hierarchy and Sex in Lembata Regency, December 2018 and December 2019</i>	28
2.4	KEUANGAN PEMERINTAH	
	GOVERNMENT FINANCE	
2.4.1	Realisasi Pendapatan Pemerintah Kabupaten Lembata Menurut Jenis Pendapatan (ribu rupiah), 2016–2019 <i>Actual Lembata Regency Government Revenues by Kind of Revenues (thousand rupiahs), 2016–2019</i>	30
2.4.2	Realisasi Belanja Pemerintah Kabupaten Lembata Menurut Jenis Belanja (ribu rupiah), 2016–2019 <i>Actual Lembata Regency Government Expenditures by Kind of</i>	

	<i>Expenditures (thousand rupiahs), 2016–2019</i>	32
3.	PENDUDUK DAN KETENAGAKERJAAN/ POPULATION AND EMPLOYMENT	
3.1	PENDUDUK POPULATION	
3.1.1	Penduduk, Laju Pertumbuhan Penduduk per Tahun, Distribusi Persentase Penduduk, Kepadatan Penduduk, Rasio Jenis Kelamin Penduduk Menurut Kecamatan di Kabupaten Lembata, 2019 <i>Population, Annual Population Growth Rate, Percentage Distribution of Population, Population Density, and Population Sex Ratio by Subdistrict in Lembata Regency, 2019</i>	42
3.2	KETENAGAKERJAAN EMPLOYMENT	
3.2.1	Jumlah Penduduk Berumur 15 Tahun Keatas Menurut Jenis Kegiatan Selama Seminggu yang Lalu dan Jenis Kelamin di Kabupaten Lembata, 2019 <i>Population Aged 15 Years and Over by Type of Activity During The Previous Week and Sex in Lembata Regency, 2019</i>	45
3.2.2	Penduduk Berumur 15 Tahun ke Atas Menurut Pendidikan Tertinggi yang Ditamatkan dan Jenis Kegiatan Selama Seminggu yang Lalu di Kabupaten Lembata, 2019 <i>Population 15 Years of Age and Over by Educational Attainment and Type of Activity During the Previous Week in Lembata Regency, 2019</i> ...	46
3.2.3	Penduduk Berumur 15 Tahun Ke Atas yang Bekerja Selama Seminggu yang Lalu Menurut Status Pekerjaan Utama dan Jenis Kelamin di Kabupaten Lembata, 2019 <i>Population 15 Years of Age and Over who Worked During The Previous Week by Main Employment Status and Sex in Lembata Regency, 2019</i>	48

4. SOSIAL DAN KESEJAHTERAAN RAKYAT/SOCIAL AND WELFARE

4.1 PENDIDIKAN

EDUCATION

4.1.1	Jumlah Sekolah, Guru, dan Murid Taman Kanak-Kanak (TK) di Bawah Kementerian Pendidikan dan Kebudayaan Menurut Kecamatan di Kabupaten Lembata, 2018/2019 dan 2019/2020 <i>Number of Schools, Teachers, and Pupils in Kindergarten Under The Ministry of Education and Culture by Subdistrict in Lembata Regency, 2018/2019 dan 2019/2020</i>	56
4.1.2	Jumlah Sekolah, Guru, dan Murid Raudatul Athfal (RA) di Bawah Kementerian Agama Menurut Kecamatan di Kabupaten Lembata, 2018/2019 dan 2019/2020 <i>Number of Schools, Teachers, and Pupils in Raudatul Athfal (RA) Under The Ministry of Religious Affairs by Subdistrict in Lembata Regency, 2018/2019 dan 2019/2020</i>	59
4.1.3	Jumlah Sekolah, Guru, dan Murid Sekolah Dasar (SD) di Bawah Kementerian Pendidikan dan Kebudayaan Menurut Kecamatan di Kabupaten Lembata, 2018/2019 dan 2019/2020 <i>Number of Schools, Teachers, and Pupils in Primary Schools Under The Ministry of Education and Culture by Subdistrict in Lembata Regency, 2018/2019 dan 2019/2020</i>	60
4.1.4	Jumlah Sekolah, Guru, dan Murid Madrasah Ibtidaiyah (MI) di Bawah Kementerian Agama Menurut Kecamatan Menurut Kecamatan di Kabupaten Lembata, 2018/2019 dan 2019/2020 <i>Number of Schools, Teachers, and Pupils in Madrasah Ibtidaiyah (MI) Under The Ministry of Religious Affairs by Subdistrict in Lembata Regency, 2018/2019 dan 2019/2020</i>	63
4.1.5	Jumlah Sekolah, Guru, dan Murid Sekolah Menengah Pertama (SMP) di Bawah Kementerian Pendidikan dan Kebudayaan Menurut Kecamatan di Kabupaten Lembata, 2018/2019 dan 2019/2020 <i>Number of Schools, Teachers, and Pupils in Junior High Schools Under The Ministry of Education and Culture by Subdistrict in Lembata Regency, 2018/2019 dan 2019/2020</i>	64

4.1.6	<p>Jumlah Sekolah, Guru, dan Murid Madrasah Tsanawiyah (MTs) di Bawah Kementerian Agama Menurut Kecamatan di Kabupaten Lembata, 2018/2019 dan 2019/2020 <i>Number of Schools, Teachers, and Pupils in Madrasah Tsanawiyah (MTs) Under The Ministry of Religious Affairs by Subdistrict in Lembata Regency, 2018/2019 dan 2019/2020</i>.....</p>	67
4.1.7	<p>Jumlah Sekolah, Guru, dan Murid Sekolah Menengah Atas (SMA) di Bawah Kementerian Pendidikan dan Kebudayaan Menurut Kecamatan di Kabupaten Lembata, 2018/2019 dan 2019/2020 <i>Number of Schools, Teachers, and Pupils in Senior High Schools Under The Ministry of Education and Culture by Subdistrict in Lembata Regency, 2018/2019 dan 2019/2020</i></p>	68
4.1.8	<p>Jumlah Sekolah, Guru, dan Murid Sekolah Menengah Kejuruan (SMK) di Bawah Kementerian Pendidikan dan Kebudayaan Menurut Kecamatan di Kabupaten Lembata, 2018/2019 dan 2019/2020 <i>Number of Schools, Teachers, and Pupils in Vocational High Schools Under The Ministry of Education and Culture by Subdistrict in Lembata Regency, 2018/2019 dan 2019/2020</i></p>	71
4.1.9	<p>Jumlah Sekolah, Guru, dan Murid Madrasah Aliyah (MA) di Bawah Kementerian Agama Menurut Kecamatan di Kabupaten Lembata, 2018/2019 dan 2019/2020 <i>Number of Schools, Teachers, and Pupils in Madrasah Aliyah (MA) Under the Ministry of Religious Affairs by Subdistrict in Lembata Regency, 2018/2019 dan 2019/2020</i></p>	72
4.1.10	<p>Jumlah Desa¹/Kelurahan yang Memiliki Fasilitas Sekolah Menurut Kecamatan dan Tingkat Pendidikan di Kabupaten Lembata, 2014– 2019 <i>Number of Villages¹/Kelurahan Having Educational Facilities by Subdistrict and Educational Level in Lembata Regency, 2014– 2019</i></p>	75
4.1.11	<p>Angka Partisipasi Murni (APM) dan Angka Partisipasi Kasar (APK) Menurut Jenjang Pendidikan di Kabupaten Lembata, 2018 dan 2019 <i>Net Participation Rates and Gross Participation Rates by Educational Level in Lembata Regency, 2018 and 2019</i></p>	80
4.1.12	<p>Persentase Penduduk Berumur 15 Tahun ke Atas yang Melek</p>	

	Huruf Menurut Kelompok Umur di Kabupaten Lembata, 2018 dan 2019 <i>Percentage of Literate People Aged 15 Years and Over by Age Group in Lembata Regency, 2018 and 2019</i>	81
4.2	KESEHATAN HEALTH.....	
4.2.1	Jumlah Desa ¹ /Kelurahan Yang Memiliki Sarana Kesehatan Menurut Kecamatan di Kabupaten Lembata, 2014–2019 <i>Number of Villages¹/Kelurahan Having Health Facilities by Subdistrict in Lembata Regency, 2014–2019</i>	82
4.3	AGAMA DAN SOSIAL LAINNYA RELIGION AND OTHER SOCIAL AFFAIRS	
4.3.1	Jumlah Penduduk Menurut Kecamatan dan Agama yang Dianut di Kabupaten Lembata, 2019 <i>Population by Subdistrict and Religion in Lembata Regency, 2019</i>	88
4.3.2	Jumlah Tempat Peribadatan Menurut Kecamatan di Kabupaten Lembata, 2019 <i>Number of Places of Worship by Subdistrict in Lembata Regency, 2019</i>	89
4.3.3	Jumlah Desa ¹ /Kelurahan yang Mengalami Bencana Alam ² Menurut Kecamatan di Kabupaten Lembata, 2011–2018 <i>Number of Villages¹/Kelurahan that Had Natural Disaster² by Subdistrict in Lembata Regency, 2011–2018</i>	90
4.4	KEMISKINAN POVERTY	
4.4.1	Garis Kemiskinan, Jumlah, dan Persentase Penduduk Miskin di Kabupaten Lembata, 2012–2019 <i>Poverty Line, Number, and Percentage of Poor People in Lembata Regency, 2012–2019</i>	
4.4.2	Indeks Kedalaman Kemiskinan dan Indeks Keparahan Kemiskinan di Kabupaten Lembata, 2012–2019 <i>Poverty Gap Index and Poverty Severity Index in Lembata Regency, 2012–2019</i>	
5.	PERTANIAN, KEHUTANAN, PETERNAKAN, DAN PERIKANAN/ AGRICULTURE, FORESTRY, LIVESTOCK, AND FISHERY	
5.1	HORTIKULTURA	

HORTICULTURE

5.1.1	Luas Panen Tanaman Sayuran Menurut Kecamatan dan Jenis Tanaman di Kabupaten Lembata (ha), 2018 dan 2019 <i>Harvested Area of Vegetables by Subdistrict and Kind of Plant in Lembata Regency (ha), 2018 and 2019</i>	102
5.1.2	Produksi Tanaman Sayuran Menurut Kecamatan dan Jenis Tanaman di Kabupaten Lembata (ton), 2018 dan 2019 <i>Production of Vegetables by Subdistrict and Kind of Plant in Lembata Regency (ton), 2018 dan 2019</i>	105
5.1.3	Luas Panen Tanaman Sayuran dan Buah-buahan Semusim Menurut Jenis Tanaman di Kabupaten Lembata (ha), 2016–2019 <i>Harvested Area of Seasonal Vegetables and Fruits by Kind of Plant in Lembata Regency (ha), 2016–2019</i>	108
5.1.4	Produksi Tanaman Sayuran dan Buah-buahan Semusim Menurut Jenis Tanaman di Kabupaten Lembata (ton), 2016–2019 <i>Production of Seasonal Vegetables and Fruits by Kind of Plant in Lembata Regency (ha), 2016–2019</i>	109
5.1.5	Luas Panen Tanaman Biofarmaka Menurut Kecamatan dan Jenis Tanaman di Kabupaten Lembata (m ²), 2018 dan 2019 <i>Harvested Area of Medicinal Plants by Subdistrict and Kind of Plant in Lembata Regency (m²), 2018 and 2019</i>	110
5.1.6	Produksi Tanaman Biofarmaka Menurut Kecamatan dan Jenis Tanaman di Kabupaten Lembata (kg), 2018 and 2019 <i>Production of Medicinal Plants by Subdistrict and Kind of Plant in Lembata Regency (kg), 2018 and 2019</i>	112
5.1.7	Luas Panen Tanaman Biofarmaka Menurut Jenis Tanaman di Kabupaten Lembata (m ²), 2016–2019 <i>Harvested Area of Medicinal Plants by Kind of Plant in Lembata Regency (m²), 2016–2019</i>	114
5.1.8	Produksi Tanaman Biofarmaka Menurut Jenis Tanaman di Kabupaten Lembata (kg), 2016–2019 <i>Production of Medicinal Plants by Kind of Plant in Lembata Regency (kg), 2016–2019</i>	115

5.1.9	Luas Panen Tanaman Hias Menurut Kecamatan dan Jenis Tanaman di Kabupaten Lembata (m ²), 2018 and 2019 <i>Harvested Area of Ornamental Plants by Subdistrict and Kind of Plant in Lembata Regency (m²), 2018 and 2019</i>	116
5.1.10	Produksi Tanaman Hias Menurut Kecamatan dan Jenis Tanaman di Kabupaten Lembata (tangkai), 2018 and 2019 <i>Production of Ornamental Plants by Subdistrict and Kind of Plant in Lembata Regency (stalks), 2018 and 2019</i>	118
5.1.11	Luas Panen Tanaman Hias Menurut Jenis Tanaman di Kabupaten Lembata (m ²), 2016–2019 <i>Harvested Area of Ornamental Plants by Kind of Plant in Lembata Regency (m²), 2016–2019</i>	120
5.1.12	Produksi Tanaman Hias Menurut Jenis Tanaman di Kabupaten Lembata (tangkai), 2016–2019 <i>Production of Ornamental Plants by Kind of Plant n Lembata Regencyity (stalks), 2016–2019</i>	121
5.1.13	Produksi Buah-buahan Menurut Kecamatan dan Jenis Tanaman di Kabupaten Lembata (ton), 2018 and 2019 <i>Production of Fruits by Subdistrict and Kind of Plant in Lembata Regency (ton), 2018 and 2019</i>	122
5.1.14	Produksi Buah–Buahan dan Sayuran Tahunan Menurut Jenis Tanaman (ton) di Kabupaten Lembata, 2016–2019 <i>Production of Annual Fruits and Vegetables by Kind of Plant in Lembata Regency (ton), 2016–2019</i>	125
5.2	PERKEBUNAN	
	ESTATE CROPS	
5.2.1	Luas Areal Tanaman Perkebunan Menurut Kecamatan dan Jenis Tanaman di Kabupaten Lembata (ha), 2018 dan 2019 <i>Planted Area of Estate Crops by Subdistrict and Type of Crops in Lembata Regency (ha), 2018 dan 2019</i>	126
5.2.2	Produksi Perkebunan Menurut Kecamatan dan Jenis Tanaman di Kabupaten Lembata (ton), 2018 dan 2019 <i>Production of Estate by Subdistrict and Type of Crops in Lembata Regency (ton), 2018 and 2019</i>	130

6.	INDUSTRI, PERTAMBANGAN, DAN ENERGI/ INDUSTRY, MINING, AND ENERGY	
6.1	Daya Terpasang, Produksi, dan Distribusi Listrik PT. PLN (Persero) pada Cabang/Ranting PLN Menurut Kecamatan di Kabupaten Lembata, 2019 <i>Installed Electricity Power, Production, and Distribution of PT. PLN (Persero) at PLN Branch by Subdistrict in Lembata Regency, 2019.....</i>	142
6.2	Jumlah Pelanggan Listrik Menurut Kecamatan di Kabupaten Lembata, 2015–2019 <i>Number of Electricity Customers by Subdistrict in Lembata Regency, 2015–2019</i>	143
6.3	Jumlah Pelanggan dan Air yang Disalurkan Menurut Kecamatan di Kabupaten Lembata, 2019 <i>Number of Customers and Distributed Water by Subdistrict in Lembata Regency, 2019.....</i>	144
7.	PARIWISATA/TOURISM	
7.1	Jumlah Rumah Makan/Restoran Menurut Kecamatan di Kabupaten Lembata, 2016–2019 <i>Number of Restaurants by Subdistrict in Lembata Regency, 2016– 2019</i>	152
8.	TRANSPORTASI DAN KOMUNIKASI/ TRANSPORTATION AND COMMUNICATION	
8.1	TRANSPORTASI TRANSPORTATION	
8.1.1	Panjang Jalan Menurut Tingkat Kewenangan Pemerintahan di Kabupaten Lembata (km), 2017–2019 <i>Length of Roads by Level of Government Authority in Lembata Regency (km), 2017–2019.....</i>	160
8.1.2	Panjang Jalan Menurut Jenis Permukaan Jalan di Kabupaten Lembata (km), 2017–2019 <i>Length of Roads by Type of Road Surface in Lembata Regency (km),</i>	

	Halaman Page
2017–2019	161
8.1.3 Panjang Jalan Menurut Kondisi Jalan di Kabupaten Lembata (km), 2017–2019 <i>Length of Roads by Condition of Roads in Lembata Regency (km), 2017–2019</i>	162
8.2 KOMUNIKASI COMMUNICATION	
8.2.1 Jumlah Kantor Pos Pembantu Menurut Kecamatan di Kabupaten Lembata, 2016–2019 <i>Number of Post Offices Subsidiaries by Subdistrict in Lembata Regency, 2016–2019</i>	163
9. PERBANKAN, KOPERASI, DAN HARGA-HARGA/ BANKING, COOPERATIVE, AND PRICES	
9.1 Jumlah Koperasi Aktif Menurut Kecamatan di Kabupaten Lembata, 2016–2019 <i>Number of Active Cooperative by Subdistrict in Lembata Regency, 2016–2019</i>	172
9.2 Jumlah Koperasi Menurut Jenis Koperasi dan Kecamatan di Kabupaten Lembata, 2019 <i>Number of Cooperative by Kind of Cooperative and Subdistrict in Lembata Regency, 2019</i>	173
10. PENGELUARAN PENDUDUK/POPULATION EXPENDITURE	
10.1 Rata-rata Pengeluaran per Kapita Sebulan Menurut Kelompok Komoditas (rupiah) di Kabupaten Lembata, 2018 dan 2019 <i>Monthly Average Expenditure per Capita by Commodity Group (rupiahs) in Lembata Regency, 2018 and 2019</i>	182
10.2 Persentase Pengeluaran per Kapita Sebulan Menurut Kelompok Komoditas di Kabupaten Lembata, 2018 dan 2019 <i>Percentage of Monthly Expenditure per Capita by Commodity Group in Lembata Regency, 2018 and 2019</i>	183
10.3 Persentase Penduduk Menurut Golongan Pengeluaran Per Kapita Sebulan di Kabupaten Lembata, 2018 dan 2019	

<i>Percentage of Population by Per Capita Spending Group a Month in Lembata Regency, 2018 and 2019</i>	184
--	-----

11. PERDAGANGAN/TRADE

11.1 Jumlah Sarana Perdagangan Menurut Jenisnya di Kabupaten Lembata, 2016–2019 <i>Number of Trading Facilities by Type of Facility in Lembata Regency, 2016–2019</i>	192
--	-----

12. SISTEM NERACA REGIONAL/SYSTEM OF REGIONAL ACCOUNTS

12.1. Produk Domestik Regional Bruto Atas Dasar Harga Berlaku Menurut Lapangan Usaha di Kabupaten Lembata (miliar rupiah), 2015–2019 <i>Gross Regional Domestic Product at Current Market Prices by Industry in Lembata Regency (billion rupiahs), 2015–2019</i>	200
12.2 Produk Domestik Regional Bruto Atas Dasar Harga Konstan 2010 Menurut Lapangan Usaha di Kabupaten Lembata (miliar rupiah), 2015–2019 <i>Gross Regional Domestic Product at 2010 Constant Market Prices by Industry in Lembata Regency (billion rupiahs), 2015–2019</i>	202
12.3 Distribusi Persentase Produk Domestik Regional Bruto Atas Dasar Harga Berlaku Menurut Lapangan Usaha di Kabupaten Lembata, 2015–2019 <i>Percentage Distribution of Gross Regional Domestic Product at Current Market Prices by Industry in Lembata Regency, 2015–2019</i>	204
12.4 Laju Pertumbuhan Produk Domestik Regional Bruto Atas Dasar Harga Konstan 2010 Menurut Lapangan Usaha di Kabupaten Lembata (persen), 2016–2019 <i>Growth Rate of Gross Regional Domestic Product at 2010 Constant Market Prices by Industry in Lembata Regency (percent), 2016–2019</i> ...	206
12.5 Produk Domestik Regional Bruto Atas Dasar Harga Berlaku Menurut Jenis Pengeluaran di Kabupaten Lembata (miliar rupiah), 2015–2019 <i>Gross Regional Domestic Product at Current Market Prices by Type of Expenditure in Lembata Regency (billion rupiahs), 2015–2019</i>	208

12.6	<p>Produk Domestik Regional Bruto Atas Dasar Harga Konstan 2010 Menurut Jenis Pengeluaran di Kabupaten Lembata (miliar rupiah), 2015–2019 <i>Gross Regional Domestic Product at 2010 Constant Market Prices by Type of Expenditure in Lembata Regency (billion rupiahs), 2015–2019.</i></p>	209
13. PERBANDINGAN ANTAR KABUPATEN/ REGENCY COMPARISON		
13.1	<p>Jumlah Penduduk Menurut Kabupaten/Kota di Provinsi Nusa Tenggara Timur(ribu), 2015–2019 <i>Population by Regencies and cities in East Nusa Tenggara (thousand), 2015–2019</i>.....</p>	218
13.2	<p>Laju Pertumbuhan Produk Domestik Regional Bruto Atas Dasar Harga Konstan 2010 Menurut Kabupaten/ Kota di Provinsi Nusa Tenggara Timur(persen), 2015–2019 <i>Rate of Growth of Gross Regional Domestic Products at Constant 2010 Prices by Regencies and cities in East Nusa Tenggara (percent), 2015–2019</i>.....</p>	219
13.3	<p>Jumlah Penduduk Miskin Menurut Kabupaten/Kota di Provinsi Nusa Tenggara Timur(ribu), 2015–2019 <i>Number of Poor Population by Regencies and cities in East Nusa Tenggara (thousand), 2015–2019</i>.....</p>	220
13.4	<p>Indeks Pembangunan Manusia Menurut Kabupaten/ Kota di Provinsi Nusa Tenggara Timur, 2015–2019 <i>Human Development Index by Regencies and cities in East Nusa Tenggara, 2015–2019</i></p>	221

DAFTAR GAMBAR/LIST OF FIGURES

		Halaman Page
1.1	Luas Daerah menurut Kecamatan (%), 2020 <i>Area of Subdistrict (%), 2020</i>	6
1.2	Jarak dari Ibukota Kabupaten/Kota ke Ibukota Provinsi di Provinsi Jawa Tengah (km), 2020 <i>Distance between Regency/Municipality Capital and Province Capital in Jawa Tengah Province (km), 2020</i>	7
2.1	Luas Daerah menurut Kecamatan (%), 2020 <i>Area of Subdistrict (%), 2020</i>	20
2.2	21
3.1	Luas Daerah menurut Kecamatan (%), 2020 <i>Area of Subdistrict (%), 2020</i>	40
3.2	41
4.1	Luas Daerah menurut Kecamatan (%), 2020 <i>Area of Subdistrict (%), 2020</i>	54
4.2	55
5.1	Luas Daerah menurut Kecamatan (%), 2020 <i>Area of Subdistrict (%), 2020</i>	112
5.2	113
6.1	Luas Daerah menurut Kecamatan (%), 2020 <i>Area of Subdistrict (%), 2020</i>	154
6.2	155
7.1	Luas Daerah menurut Kecamatan (%), 2020 <i>Area of Subdistrict (%), 2020</i>	164

	Halaman Page
7.2 	165
8.1 Luas Daerah menurut Kecamatan (%), 2020 <i>Area of Subdistrict (%)</i> , 2020	172
8.2 	173
9.1 Luas Daerah menurut Kecamatan (%), 2020 <i>Area of Subdistrict (%)</i> , 2020	184
9.2 	185
10.1 Luas Daerah menurut Kecamatan (%), 2020 <i>Area of Subdistrict (%)</i> , 2020	202
10.2 	203
11.1 Luas Daerah menurut Kecamatan (%), 2020 <i>Area of Subdistrict (%)</i> , 2020	212
11.2 	213
12.1 Luas Daerah menurut Kecamatan (%), 2020 <i>Area of Subdistrict (%)</i> , 2020	220
12.2 	221
13.1 Luas Daerah menurut Kecamatan (%), 2020 <i>Area of Subdistrict (%)</i> , 2020	238
13.2 	239

PENJELASAN UMUM/EXPLANATORY NOTES

Tanda-tanda, satuan-satuan, dan lain-lainnya yang digunakan dalam publikasi ini adalah sebagai berikut:

Symbols, measurement units, and acronyms which are used in this publication, are as follows:

1. TANDA-TANDA/SYMBOLS

Data tidak tersedia/Data not available	: ...
Tidak ada atau nol /Null or zero	: -
Data dapat diabaikan/Data negligible	: 0
Tanda decimal/Decimal point	: ,
Data tidak dapat ditampilkan/Not applicable	: NA
Angka estimasi/Estimated figures	: e
Angka diperbaiki/Revised figures	: r
Angka sementara/Preliminary figures	: x
Angka sangat sementara/Very preliminary figures	: xx
Angka sangat sangat sementara/Very very preliminary figures	: xxx

2. SATUAN/UNITS

barel/barrel	: 158,99 liter/litres = 1/6,2898 m ³
hektar (ha)/hectare (ha)	: 10 000 m ²
kilometer (km)/kilometres (km)	: 1 000 meter/meters (m)
knot/knot	: 1,8523 km/jam (km/hour)
kuintal/quintal	: 100 kg
KWh	: 1 000 Watt hour
MWh	: 1 000 KWh
liter (untuk beras)/litre (for rice)	: 0,80 kg
MMSCF	: 1/35,3 m ³
metrik ton (m.ton)/metric ton (m. ton)	: 0,98421 long ton = 1 000 kg
ons/ounce	: 28,31 gram/grams
ton	: 1 000 kg

Satuan lain: buah, dus, butir, helai/lembar, kaleng, batang, pulsa, ton kilometer (ton-km), jam, menit, persen (%).

Other units: unit, pack, pieces, sheet, tin, pulse, ton-kilometres(ton-km), hour, minute, percent (%).

Perbedaan angka di belakang koma disebabkan oleh pembulatan angka.

The difference in decimal numbers is caused by rounding.

DAFTAR SINGKATAN/ LIST OF ABBREVIATIONS

SI	: Stasiun Iklim
SIMPK	: Stasiun Meteorologi Pertanian Khusus
t.t	: Tempat tidur
BCG	: Bacillus Calmette Guerin
DPT	: Difteri, Pertusis, Tetanus
TT	: Tetanus Toxoid
IOT	: Industri Obat Tradisional/ <i>Traditional Medicine Industry</i>
IKOT	: Industri Kecil Obat Tradisional/ <i>Traditional Medicine Small</i>
Alkes	: Alat kesehatan/ <i>Health Kits</i>
PKRT	: Perbekalan Kesehatan Rumah tangga/ <i>Household Health Logistics</i>
Kompl	: Komplemen/ <i>Complement</i>
IRTP	: Industri Pangan Produksi Rumah Tangga/ <i>Foods Home Industry</i>
PBF	: Pedagang Besar Farmasi/ <i>Pharmacy Whole-seller</i>
GFK	: Gudang Farmasi Kab/Kota/Regency/ <i>Municipality Pharmacy Warehouse</i>
RB	: Rumah Bersalin/ <i>Delivery House</i>
Pustu	: Puskesmas pembantu/ <i>Auxiliary Public Health Center</i>
BP	: Balai Pengobatan/ <i>Polyclinic</i>
TPS	: Tempat Pembuangan Sementara / <i>landfill</i>
Jamkesmas	: Jaminan kesehatan masyarakat miskin/ <i>Poor public health insurance</i>
PJKMU	: Program Jaminan Kesehatan Masyarakat Umum
SIUP	: Surat Ijin Usaha Perdagangan/ <i>Trading Permission Letter</i>
TDP	: Tanda Daftar Perusahaan/ <i>Company Registration Identity</i>
API	: Angka Pengenal Importir/ <i>Importer's Identity Number</i>

Statistik Kunci, 2018–2020

Key Statistics, 2018–2020

Rincian/Description	Satuan/Unit	2018	2019	2020
(1)	(2)	(3)	(4)	(5)
SOSIAL/SOCIAL				
Penduduk ¹ /Population ¹	juta/million			
Laju Pertumbuhan Penduduk ¹ /Population Growth ¹	%			
Angka Harapan Hidup ^{1-e} /Life Expectancy Rate ¹	tahun/years			
Angka Melek Huruf Usia 15+/Literacy Rate Aged 15+	%			
Tingkat Partisipasi Angkatan Kerja -TPAK ^{2,3} <i>Labour Force Participation Rate-LFPR^{2,3}</i>	%			
Tingkat Pengangguran Terbuka-TPT ² <i>Unemployment Rate-UR²</i>	%			
Penduduk Miskin ⁵ /Poor People ⁴	juta/million			
Persentase Penduduk Miskin ⁴ <i>Percentage of Poor People⁴</i>	%			
Indeks Pembangunan Manusia-IPM ⁵ <i>Human Development Index⁵</i>	—			
EKONOMI/ECONOMIC				
Produk Domestik Regional Bruto (PDRB) Harga Berlaku ⁶ <i>Gross Regional Domestic Bruto (GRDP) at Current Price⁶</i>	triliun rupiah <i>trillion rupiahs</i>			
Laju Pertumbuhan Ekonomi ⁸ /Economic Growth ⁷	%			
PDRB Per Kapita Harga Berlaku ^{6,8} <i>Per Capita of GRDP at Current Price^{6,8}</i>	juta rupiah <i>million rupiahs</i>			

- Catatan/Notes: ¹ Hasil proyeksi penduduk Indonesia 2010–2035 (pertengahan tahun/Juni)/*The result of Indonesia population prjection 2010–2035 (mid year/June)*
- ² Kondisi Agustus/Condition at August
- ³ Menggunakan penimbang hasil proyeksi penduduk tahun 2010–2035/Weighted by the 2010–2035 population projection
- ⁴ Kondisi Maret/Condition at March
- ⁵ Sejak tahun 2010, IPM dihitung dengan metode baru. Komponen IPM metode baru adalah angka harapan hidup saat lahir, harapan lama sekolah, rata-rata lama sekolah, dan pengeluaran per kapita/Since 2010, HDI was calculated using new method. New HDI component are life expectancy at birth, expected years of schooling, means years of schooling, and expenditure per capita
- ⁶ Mulai tahun 2010 mengadopsi System of National Account 2008 (SNA 2008)/Since 2010 is in line with System of National Account 2008 (SNA 2008)
- ⁷ Menggunakan tahun dasar 2010 (2010=100)/Using 2010 base year (2010=100)
- ⁸ Menggunakan proyeksi penduduk berdasarkan hasil SP2010/Using population projection based on SP2010



GEOGRAFI DAN IKLIM

GEOGRAPHY AND CLIMATE

LUAS DAERAH KABUPATEN LEMBATA

1 266.39
KM²

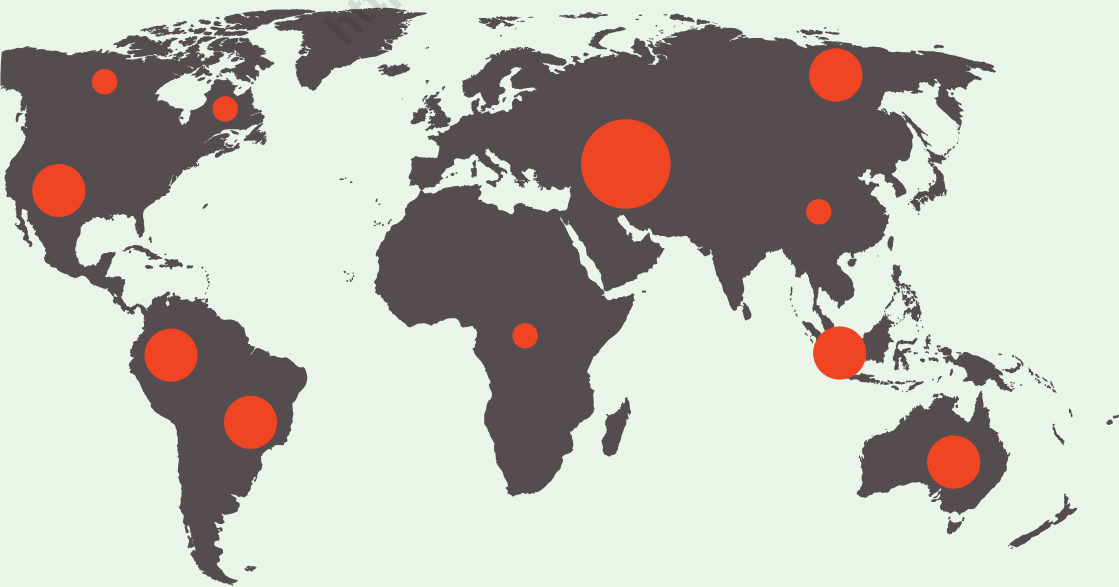

PENJELASAN TEKNIS

1. Secara astronomis Kabupaten Lembata terletak antara 8,04 - 8,40 derajat Lintang Selatan dan antara 123,57 - 122,38 derajat Bujur Timur.
2. Adapun batas-batas kabupaten ini adalah sebagai berikut: Utara dengan laut Flores, Selatan dengan laut Sawu, Timur dengan Kabupaten Alor dan Barat dengan Kabupaten Flores Timur.
3. Iklim di Kabupaten Lembata adalah tropis dengan musim kemarau yang panjang rata-rata 8 - 9 bulan dan musim hujan yang relatif singkat rata-rata 3-4 bulan.
4. Flora Kabupaten Lembata sebagian besar didominasi padang rumput dan sebagian kecil ditumbuhi belukar. Ada pula Hutan Heterogen yang terdapat kayu putih, pahlawan dan lontar. Fauna Kabupaten Lembata didominasi oleh kambing, babi, rusa dan monyet.
5. Obyek Pariwisata di Kabupaten Lembata berupa atraksi penangkapan ikan paus di Lamalera, kesenian daerah dan rumah-rumah adat terdapat di semua Kecamatan

TECHNICAL NOTES

1. *Astronomically, Lembata Regency is located between 8,04 - 8,40 degree of South Latitude and between 123,57 - 122,38 degree of East Longitude.*
2. *Boundaries of Lembata Regency are as follows: Flores sea up North, Sawu sea on South, Alor Regency on East and Flores Timur Regency up on the West.*
3. *Lembata Regency has tropical climate with long dry season ranged between 8-9 months.*
4. *Lembata Regency's biom is dominated by grassland and partially consist of bushes. There are also Heterogeneous Forests where there are eucalyptus and papyrus.*
5. *Lembata Regency's Iconic tourism destinations are traditional whale catching village in Lamalera, regional artistry and custom house in every subdistricts*

ULASAN

Kabupaten Lembata terdiri dari satu pulau dengan luas wilayah 1.266,40 kilometer persegi. Luas itu dibagi menjadi 9 Kecamatan. Lebatukan adalah kecamatan terbesar dengan luas 241,90 km².

Pada tahun 2020, Jumlah hari hujan di Kabupaten Lembata sebagaimana yang tercatat di stasiun meteorologi gewayantana Larantuka adalah 68 hari.

DESCRIPTION

Lembata Regency consisted of one island with an area of 1.266,40 km². that area is divided into 9 Subdistrict. Which among those the biggest one is Lebatukan with an area of 241.90.

in 2020, number of rain days in Lembata regency is 68 days as recorded in Gewayantana Meteorology Station Located in Larantuka.

<https://lembatakab.bps.go.id>

1.1 KEADAAN GEOGRAFI GEOGRAPHY CONDITION

Tabel 1.1.1 **Luas Daerah dan Jumlah Pulau Menurut Kecamatan di Kabupaten Lembata, 2021**
Table 1.1.1 **Total Area and Number of Islands by Subdistrict in Lembata Regency, 2021**

Kecamatan <i>Subdistrict</i>	Ibukota Kecamatan <i>Capital of Subdistrict</i>	Luas <i>Total Area</i> (km ² /sq.km)
(1)	(2)	(3)
Nagawutung	Loang	185,70
Wulandoni	Wulandoni	121,44
Atadei	Kalikasa	150,42
Ile Ape	Waipukang	96,86
Ile Ape Timur	Lamaau	38,26
Lebatukan	Hadakewa	241,90
Nubatukan	Lewoleba	165,64
Omesuri	Balauring	161,91
Buyasuri	Wairiang	104,26
Lembata	Nubatukan	1266,39

Lanjutan Tabel/*Continued Table 1.1.1*

Kecamatan Subdistrict	Persentase terhadap Luas Kabupaten Lembata Percentage to Regency/Municipal Area	Jumlah Pulau Number of Islands
(1)	(4)	(5)
Nagawutung	14,66%	1
Wulandoni	9,59%	1
Atadei	11,88%	1
Ile Ape	7,65%	1
Ile Ape Timur	3,02%	1
Lebatukan	19,10%	1
Nubatukan	13,08%	1
Omesuri	12,79%	1
Buyasuri	8,23%	1
Lembata	100%	1

Catatan/Note: Berdasarkan UU No. 52 tahun 1999 tentang pembentukan Kabupaten Lembata sebagaimana telah dirubah dengan UU No. 12 Tahun 2000 Tentang perubahan atas Undang-undang Nomor 52 Tahun 1999 tentang Pembentukan Kabupaten Lembata (Lembaran Negara Republik Indonesia Tahun 2000 Nomor 79)
Based on UU No. 52, 1999 about the forming of Lembata Regency as have been changed by UU No.12, 2000 about changes to Government's Decree No. 52, 1999 about the forming of Lembata Regency (Republic of Indonesia's Paper, 2000 Number 79)

Sumber/Source: Dinas Sosial dan Pemberdayaan Masyarakat dan Desa Kabupaten Lembata, 2020
Social Services and Human and Villages Empowerment Office of Lembata Regency, 2020

Tabel
Table 1.1.2**Tinggi Wilayah dan Jarak ke Ibukota Kabupaten Lembata Menurut Kecamatan di Kabupaten Lembata 2021**
Altitude and Distance to the Capital of Lembata Regency by Subdistrict in Lembata Regency, 2021

Kecamatan Subdistrict	Tinggi Wilayah (mdpl) Altitude (m a.s.l)	Jarak ke Ibukota Kabupaten Lembata Distance to the Capital of Lembata Regency
(1)	(2)	(3)
Nagawutung	24,5	28,68
Wulandoni	16,3	51,20
Atadei	603	23,36
Ile Ape	16,5	6,46
Ile Ape Timur	21	20,55
Lebatukan	22	11,35
Nubatukan	31,4	4,91
Omesuri	11	44,34
Buyasuri	20	77,36
Lembata		

Catatan/Note: Berdasarkan UU No. 52 tahun 1999 tentang pembentukan Kabupaten Lembata sebagaimana telah dirubah dengan UU No. 12 Tahun 2000 Tentang perubahan atas Undang-undang Nomor 52 Tahun 1999 tentang Pembentukan Kabupaten Lembata (Lembaran Negara Republik Indonesia Tahun 2000 Nomor 79)
Based on UU No. 52, 1999 about the forming of Lembata Regency as have been changed by UU No.12, 2000 about changes to Government's Decree No. 52, 1999 about the forming of Lembata Regency (Republic of Indonesia's Paper, 2000 Number 79)

Sumber/Source: Dinas Sosial dan Pemberdayaan Masyarakat dan Desa Kabupaten Lembata, 2020
Social Services and Human and Villages Empowerment Office of Lembata Regency, 2020

1.2 KEADAAN IKLIM CLIMATE CONDITION

Tabel 1.2.1 **Pengamatan Unsur Iklim Menurut Bulan di Stasiun Gewayantana, 2021**
Table 1.2.1 **Observation of Climate Elements By Months at Gewayantana Station, 2021**

Bulan Month	Suhu/Temperature (°C)			Kelembaban/Humidity (%)		
	Minimum	Rata-rata Average	Maksimum Maximum	Minimum	Rata-rata Average	Maksimum Maximum
(1)	(2)	(3)	(4)	(5)	(6)	(7)
Januari/January	24.00	27.96	33.60	47.00	83.16	99.00
Februari/February	24.20	28.08	34.00	50.00	81.88	98.00
Maret/March	23.00	28.15	34.00	59.00	81.55	97.00
April/April	22.50	28.45	35.60	50.00	77.54	98.00
Mei/May	23.20	28.49	35.00	48.00	77.39	98.00
Juni/June	21.60	27.88	34.00	44.00	72.41	94.00
Juli/July	20.20	27.29	34.20	36.00	68.54	93.00
Agustus/August	19.20	27.31	34.00	35.00	70.97	97.00
September/September	22.00	28.38	36.00	47.00	71.37	95.00
Oktober/October	23.00	29.42	36.40	45.00	71.58	94.00
November/November	23.40	29.95	37.40	37.00	72.31	98.00
Desember/December	23.20	27.68	34.70	41.00	83.31	98.00

Lanjutan Tabel/*Continued Table 1.2.1*

Bulan Month	Kecepatan Angin (m/det) Wind Velocity (m/sec)			Tekanan Udara/Atmospheric Pressure (mb)		
	Minimum	Rata-rata Average	Maksimum Maximum	Minimum	Rata-rata Average	Maksimum Maximum
(1)	(8)	(9)	(10)	(11)	(12)	(13)
Januari/January	calm	1.41	7.72	1002.40	1007.43	1012.60
Februari/February	calm	1.59	7.72	1003.60	1008.40	1012.40
Maret/March	calm	1.08	6.17	1004.70	1008.52	1012.30
April/April	calm	1.02	4.63	1004.70	1009.11	1011.90
Mei/May	calm	1.24	8.23	1003.30	1009.23	1013.40
Juni/June	calm	1.56	7.20	1006.20	1009.79	1013.20
Juli/July	calm	1.76	7.20	1005.80	1009.49	1012.40
Agustus/August	calm	1.47	6.17	1002.00	1010.11	1014.10
September/September	calm	1.35	7.72	1004.70	1009.44	1012.40
Oktober/October	calm	1.61	7.72	1002.40	1008.12	1011.90
November/November	calm	1.28	5.14	1003.10	1007.74	1012.10
Desember/December	calm	1.21	7.20	1002.10	1006.09	1009.80

Lanjutan Tabel/*Continued Table 1.2.1*

Bulan Month	Jumlah Curah Hujan Number of Precipitation (mm)	Jumlah Hari Hujan (hari) Number of Rainy Days (day)	Penyinaran Matahari Duration of Sunshine (%)
(1)	(14)	(15)	(16)
Januari/ <i>January</i>	331.20	21	57.20
Februari/ <i>February</i>	214.00	19	58.13
Maret/ <i>March</i>	132.50	13	62.11
April/ <i>April</i>	78.40	7	80.93
Mei/ <i>May</i>	148.90	10	64.33
Juni/ <i>June</i>	0.00	0	92.10
Juli/ <i>July</i>	1.00	1	91.72
Agustus/ <i>August</i>	0.00	0	96.17
September/ <i>September</i>	0.00	0	95.29
Oktober/ <i>October</i>	10.80	4	89.52
November/ <i>November</i>	30.60	4	87.58
Desember/ <i>December</i>	313.20	23	45.08

Catatan/*Note*: ...Sumber/*Source*: Stasiun Meteorologi Gewayantana, Lantuka, Flores Timur NTT
Gewayantana Meteorology Station, Lantuka, East Flores, East Nusa Tenggara



PEMERINTAHAN GOVERNMENT

PERSENTASE JUMLAH PNS LAKI-LAKI DAN PEREMPUAN DI KABUPATEN LEMBATA 2021



LAKI-LAKI

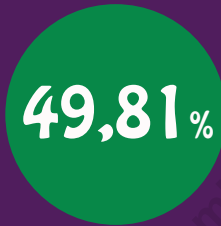

PEREMPUAN



JUMLAH PNS MENURUT TINGKAT KEPANGKATAN DI KABUPATEN LEMBATA 2021

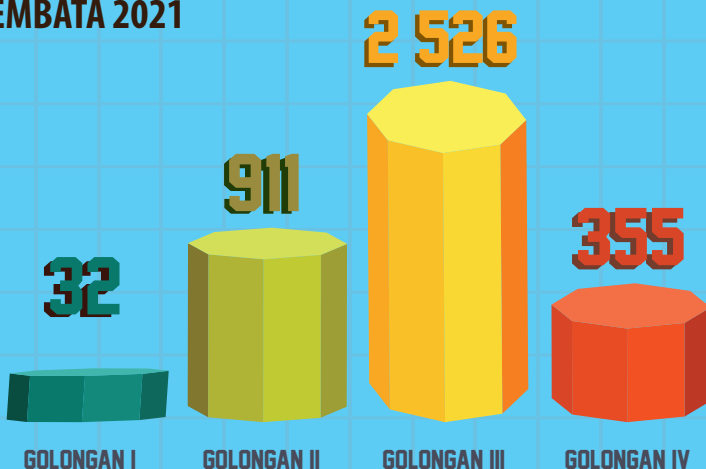

PENJELASAN TEKNIS

1. Wilayah Administrasi Kabupaten Lembata terdiri dari :
 Kecamatan : 9 Kecamatan
 Kelurahan : 7 Kelurahan
 Desa : 144 Desa
 Luas Wilayah : 1.259,76 km²
2. Kelurahan adalah wilayah administrasi setingkat desa yang dikepalai oleh seorang Lurah yang berstatus pegawai negeri dan bertanggungjawab langsung ke Camat.
3. Pamong Praja adalah perangkat Pemerintah Daerah dalam memelihara ketentraman dan ketertiban umum serta menegakkan Peraturan Daerah.
4. Organisasi dan tata kerja Satuan Polisi Pamong Praja ditetapkan dengan Peraturan Daerah.

TECHNICAL NOTES

1. *Regions of Lembata Regency's Administration are :
 Subdistricts : 9 Subdistricts
 Number of Urban Villages : 7
 Number of Rural Villages : 144
 Total Area : 1.259,76 km²*
2. *'Kelurahan' is an administration region that is similar to village but administered by a 'Lurah'. Lurah is a civil servant and directly responsible to a 'Camat'.*
3. *Pamong Praja is regional government's apparatus whose tasks are to maintain public security and orderliness .*
4. *Regional Regulation enforcement. Organization and work management of Police Officer Unit of Pamong Praja is established in Regional Regulation.*

ULASAN

Di tahun 2020 ada penambahan PNS di Kabupaten Lembata sebanyak kurang lebih 200 orang. Penambahan tersebut merata antara laki-laki dan perempuan.

Pada tahun ini juga tidak terjadi perubahan jumlah desa/kelurahan di Kabupaten Lembata dengan jumlah desa sebanyak 144 dan Kelurahan berjumlah 7.

DESCRIPTION

In 2020, there are new addition to Civil Servant in Lembata Regency numbered 200 people. Among those the ratio between men and women 1:1.

There are no new addition to the number of villages and Kelurahan in this year. There are 144 Villages and 7 Kelurahan.

<https://lembatakab.bps.go.id>

2.1 WILAYAH ADMINISTRATIF ADMINISTRATIVE AREA

Tabel 2.1.1 Jumlah Desa¹/Kelurahan Menurut Kecamatan di Kabupaten Lembata , 2016–2020
Number of Villages¹/Kelurahan by Subdistrict in Lembata Regency, 2016–2020

Kecamatan Subdistrict	2016	2017	2018	2019	2020
(1)	(2)	(3)	(4)	(5)	(6)
Nagawutung	18	18	18	18	18
Wulandoni	15	15	15	15	15
Atadei	15	15	15	15	15
Ile Ape	17	17	17	17	17
Ile Ape Timur	9	9	9	9	9
Lebatukan	17	17	17	17	17
Nubatukan	18	18	18	18	18
Omesuri	22	22	22	22	22
Buyasuri	20	20	20	20	20
Lembata	151	151	151	151	151

Catatan/Note: ¹Termasuk Unit Permukiman Transmigrasi (UPT)/Include Transmigration Settlement Unit
Sumber/Source: Peraturan Kepala Badan Pusat Statistik Nomor 1 Tahun 2021 Tanggal 5 Februari 2021 tentang Perubahan Atas Peraturan Kepala Badan Pusat Statistik Nomor 3 Tahun 2020 tentang Kode dan Nama Wilayah Kerja Statistik Tahun 2020/Chief Statistician Regulation Number 1/2021, February 5 2021, as a revision of Chief Statistician Regulation Number 3 of 2020 on Code and Name of Regional Level of Data Collection.

2.2 DEWAN PERWAKILAN RAKYAT DAERAH REGIONAL HOUSE OF REPRESENTATIVE

Tabel 2.2.1 Jumlah Anggota Dewan Perwakilan Rakyat Daerah Menurut Partai Politik dan Jenis Kelamin di Kabupaten Lembata , 2021
Number of Regional House of Representatives's Members by Political Parties and Sex in Lembata Regency 2021

Partai Politik <i>Political Parties</i>	Laki-laki <i>Male</i>	Perempuan <i>Female</i>	Jumlah <i>Total</i>
(1)	(2)	(3)	(4)
PARTAI GOLKAR	4	-	4
PKB	4	-	4
PDIP	4	-	4
GERINDRA	3	-	3
DEMOKRAT	3	-	3
PAN	2	-	2
HANURA	1	-	1
PERINDO	1	-	1
PARTAI Keadilan Sejahtera	1	-	1
NASIONAL DEMOKRAT	2	-	2
Lembata	25	-	25

Catatan/Note: ...

Sumber/Source: Sekertaris Dewan Perwakilan Rakyat Daerah Kabupaten Lembata

2.3 SUMBER DAYA MANUSIA HUMAN RESOURCES

Tabel 2.3.1 Jumlah Pegawai Negeri Sipil Menurut Jabatan dan Jenis Kelamin di Kabupaten Lembata , Desember 2020 dan Desember 2021
Number of Civil Servants by Occupation and Sex in Lembata Regency, December 2020 dan December 2021

Jabatan <i>Occupation</i>	2020		Jumlah <i>Total</i>
	Laki-laki <i>Male</i>	Perempuan <i>Female</i>	
(1)	(2)	(3)	(4)
Fungsional Tertentu <i>Specific Functional</i>	718	1 023	1 741
Fungsional Umum <i>Staf General Functional</i>	823	748	1 571
Struktural/Structural	389	123	512
Eselon V/5th Echelon	-	-	-
Eselon IV/4th Echelon	265	106	371
Eselon III/3rd Echelon	99	16	115
Eselon II/2nd Echelon	25	1	26
Eselon I/1st Echelon	-	-	-
Jumlah/Total	1 930	1 894	3 824

Lanjutan Tabel/*Continued Table 2.3.1*

Jabatan <i>Occupation</i>	2021		Jumlah <i>Total</i>
	Laki-laki <i>Male</i>	Perempuan <i>Female</i>	
(1)	(5)	(6)	(7)
Fungsional Tertentu <i>Specific Functional</i>	886	984	1 870
Fungsional Umum <i>Staf General Functional</i>	885	562	1447
Struktural/Structural	143	354	497
Eselon V/5th Echelon	-	-	-
Eselon IV/4th Echelon	244	89	333
Eselon III/3rd Echelon	25	25	131
Eselon II/2nd Echelon	32	1	33
Eselon I/1st Echelon	-	-	-
Jumlah/Total	1 914	1 900	3 814

Catatan/*Note*: -Sumber/*Source*: Badan Kepegawaian Daerah Kabupaten Lembata, 2021
Regional Human Resource Office, Lembata Regency 2021

Tabel
Table 2.3.2

Jumlah Pegawai Negeri Sipil Menurut Tingkat Pendidikan dan Jenis Kelamin di Kabupaten Lembata , Desember 2020 dan Desember 2021
Number of Civil Servants by Educational Level and Sex in Lembata Regency, Desember 2020 dan Desember 2021

Tingkat Pendidikan <i>Educational Level</i>	2020		
	Laki-laki <i>Male</i>	Perempuan <i>Female</i>	Jumlah <i>Total</i>
(1)	(2)	(3)	(4)
Sampai dengan SD <i>Up to Primary School</i>	12	1	13
SMP/Sederajat <i>General Vocational Junior High School</i>	13	6	19
SMA/Sederajat <i>General/Vocational Senior High School</i>	674	461	1 135
Diploma I, II/Akta I, II <i>Diploma I, II/Akta I, II</i>	90	131	221
Diploma III/Akta III/Sarjana Muda <i>Diploma III/Akta III/Bachelor</i>	176	563	739
Tingkat Sarjana/Doktor/Ph.D <i>University Graduates</i>	916	716	1 632
S2/S3	49	16	65
Jumlah/Total	1 930	1 894	3 824

Lanjutan Tabel/*Continued Table 2.3.2*

Tingkat Pendidikan <i>Educational Level</i>	2021		
	Laki-laki <i>Male</i>	Perempuan <i>Female</i>	Jumlah <i>Total</i>
(1)	(2)	(3)	(4)
Sampai dengan SD <i>Up to Primary School</i>	12	1	13
SMP/Sederajat <i>General Vocational Junior High School</i>	12	4	16
SMA/Sederajat <i>General/Vocational Senior High School</i>	567	383	950
Diploma I, II/Akta I, II <i>Diploma I, II/Akta I, II</i>	87	112	199
Diploma III/Akta III/Sarjana Muda <i>Diploma III/Akta III/Bachelor</i>	179	577	756
Tingkat Sarjana/Doktor/Ph.D <i>University Graduates</i>	994	804	1 798
S2/S3	63	19	82
Jumlah/Total	1 914	1 900	3 814

Catatan/*Note:* -

Sumber/*Source:* Badan Kepegawaian Daerah Kabupaten Lembata, 2021
Regional Human Resource Office, Lembata Regency 2021

Tabel
Table 2.3.3

**Jumlah Pegawai Negeri Sipil Menurut Tingkat
Kepangkatan dan Jenis Kelamin di Kabupaten Lembata ,
Desember 2020 dan Desember 2021**
*Number of Civil Servants by Hierarchy and Sex in Lembata
Regency, Desember 2020 dan Desember 2021*

Pangkat/Golongan/Ruang Hierarchy	2021			
	Laki-laki Male	Perempuan Female	Jumlah Total	
(1)	(2)	(3)	(4)	
1. I/A (Juru Muda)		4	1	5
2. I/B (Juru Muda Tingkat I)		3	-	3
3. I/C (Juru)		2	10	12
4. I/D (Juru Tingkat I)		11	1	12
Golongan I/Range I	20	12		32
5. II/A (Pengatur Muda)		30	13	43
6. II/B (Pengatur Muda Tingkat I)		90	44	134
7. II/C (Pengatur)		132	219	351
8. II/D (Pengatur Tingkat I)		198	185	383
Golongan II/Range II	450	461		911
9. III/A (Penata Muda)		314	362	676
10. III/B (Penata Muda Tingkat I)		251	364	615
11. III/C (Penata)		294	360	654
12. III/D (Penata Tingkat I)		345	236	581
Golongan III/Range III	1 204	1 322		2 526
13. IV/A (Pembina)		198	87	285
14. IV/B (Pembina Tingkat I)		36	12	48
15. IV/C (Pembina Utama Muda)		21	-	21
16. IV/D (Pembina Utama Madya)		1	-	1
17. IV/E (Pembina Utama)		-	-	-
Golongan IV/Range IV	256	99		355
Jumlah/Total	1 930	1 894		3 824

Lanjutan Tabel/*Continued Table 2.3.3*

Pangkat/Golongan/Ruang <i>Hierarchy</i>	2021			
	Laki-laki <i>Male</i>	Perempuan <i>Female</i>	Jumlah <i>Total</i>	
(1)	(5)	(6)	(7)	
1. I/A (Juru Muda)		3	-	3
2. I/B (Juru Muda Tingkat I)		-	-	-
3. I/C (Juru)		9	-	9
4. I/D (Juru Tingkat I)		9	4	13
Golongan I/Range I	21	4		25
5. II/A (Pengatur Muda)		17	8	25
6. II/B (Pengatur Muda Tingkat I)		50	28	78
7. II/C (Pengatur)		142	213	355
8. II/D (Pengatur Tingkat I)		201	177	378
Golongan II/Range II	410	426		836
9. III/A (Penata Muda)		296	311	607
10. III/B (Penata Muda Tingkat I)		264	353	617
11. III/C (Penata)		281	383	664
12. III/D (Penata Tingkat I)		378	314	692
Golongan III/Range III	1 219	1 361		2 580
13. IV/A (Pembina)		186	86	272
14. IV/B (Pembina Tingkat I)		54	21	75
15. IV/C (Pembina Utama Muda)		23	2	25
16. IV/D (Pembina Utama Madya)		1	-	1
17. IV/E (Pembina Utama)		-	-	-
Golongan IV/Range IV	264	109		373
Jumlah/Total	1 914	1 900		3 814

Catatan/Note: Data tahun 2021 belum bisa di dapatkan

Sumber/Source: Badan Kepegawaian Daerah Kabupaten Lembata, 2020
Regional Human Resource Office, Lembata Regency 2020

2.4 KEUANGAN PEMERINTAH GOVERNMENT FINANCE

Tabel 2.4.1 Realisasi Pendapatan Pemerintah Kabupaten Lembata Menurut Jenis Pendapatan (ribu rupiah), 2017–2020
Actual Regency/Municipal Government Revenues by Kind of Revenues (thousand rupiahs), 2017–2020

Jenis Pendapatan/ <i>Kind of Revenues</i>	2017	2018
(1)	(2)	(3)
1. Pendapatan Asli Daerah (PAD)/<i>Regional Revenue</i>	37.992.916,56	36,699,059.00
1.1 Pajak Daerah/ <i>Regional Tax</i>	7.014.880,40	7,820,000.00
1.2 Retribusi Daerah/ <i>Regional Retribution</i>	9.862.260,80	10,241,231.00
1.3 Hasil Perusahaan Milik Daerah dan Pengelolaan Kekayaan Daerah yang Dipisahkan/ <i>Regional-Owned Company Revenue and Separated Management of Regional Wealth</i>	4.702.688,31	4,927,688.00
1.4 Lain-lain PAD yang Sah/ <i>Other Regional Revenue</i>	16.413.087,06	13,710,140.00
2. Dana Perimbangan/<i>Balance Funds</i>	564.128.647,04	637,819,868.00
2.1 Bagi Hasil Pajak/ <i>Tax Sharing Revenue</i>	8.899.103,21	8,127,528.00
2.2 Bagi Hasil Bukan Pajak/Sumber Daya Alam/ <i>Non-Tax Sharing Revenue/Natural Resources</i>	679.865,10	994,581.00
2.3 Dana Alokasi Umum/ <i>General Allocation Fund</i>	462.207.950,00	466,007,663.00
2.4 Dana Alokasi Khusus/ <i>Special Allocation Fund</i>	92.341.728,72	162,690,096.00
3. Lain-lain Pendapatan yang Sah/<i>Other Revenue</i>	129.484.883,63	125,804,497.00
3.1 Pendapatan Hibah/ <i>Grant</i>	-	...
3.2 Dana Darurat/ <i>Emergency Fund</i>	4.300.000,00	...
3.3 Dana Bagi Hasil Pajak dari Provinsi dan Pemerintah Daerah Lainnya/ <i>Tax Sharing Revenue from Provincial and Other Regional Governments</i>	125.184.883,63	...
3.4 Dana Penyesuaian dan Otonomi Daerah/ <i>Regional Adjustment and Autonomy Fund</i>	-	...
3.5 Bantuan Keuangan dari Provinsi atau Pemerintah Daerah Lainnya/ <i>Financial Assistance from Provincial or Other Regional Governments</i>	-	...
3.6 Lainnya/ <i>Others</i>	-	...
Jumlah/<i>Total</i>	731.606.447,23	822,896,758.00

Lanjutan Tabel/*Continued Table 2.4.1*

Jenis Pendapatan/ <i>Kind of Revenues</i>	2019	2020
(1)	(4)	(5)
1. Pendapatan Asli Daerah (PAD)/<i>Regional Revenue</i>		
1.1 Pajak Daerah/ <i>Regional Tax</i>		
1.2 Retribusi Daerah/ <i>Regional Retribution</i>		
1.3 Hasil Perusahaan Milik Daerah dan Pengelolaan Kekayaan Daerah yang Dipisahkan/ <i>Regional-Owned Company Revenue and Separated Management of Regional Wealth</i>		
1.4 Lain-lain PAD yang Sah/ <i>Other Regional Revenue</i>		
2. Dana Perimbangan/<i>Balance Funds</i>		
2.1 Bagi Hasil Pajak/ <i>Tax Sharing Revenue</i>		
2.2 Bagi Hasil Bukan Pajak/Sumber Daya Alam/ <i>Non-Tax Sharing Revenue/Natural Resources</i>		
2.3 Dana Alokasi Umum/ <i>General Allocation Fund</i>		
2.4 Dana Alokasi Khusus/ <i>Special Allocation Fund</i>		
3. Lain-lain Pendapatan yang Sah/<i>Other Revenue</i>		
3.1 Pendapatan Hibah/ <i>Grant</i>		
3.2 Dana Darurat/ <i>Emergency Fund</i>		
3.3 Dana Bagi Hasil Pajak dari Provinsi dan Pemerintah Daerah Lainnya/ <i>Tax Sharing Revenue from Provincial and Other Regional Governments</i>		
3.4 Dana Penyesuaian dan Otonomi Daerah/ <i>Regional Adjustment and Autonomy Fund</i>		
3.5 Bantuan Keuangan dari Provinsi atau Pemerintah Daerah Lainnya/ <i>Financial Assistance from Provincial or Other Regional Governments</i>		
3.6 Lainnya/ <i>Others</i>		
Jumlah/<i>Total</i>		

Catatan/*Note*: Data tahun 2021 belum bisa di dapatkan

Sumber/*Source*: Badan Keuangan Daerah / *Regional Revenue Office of Lembata Regency*

Tabel
Table 2.4.2

**Realisasi Belanja Pemerintah Kabupaten Lembata
Menurut Jenis Belanja (ribu rupiah), 2016–2019
Actual Regency/Municipal Government Expenditures by
Kind of Expenditures (thousand rupiahs), 2016–2019**

Jenis Pendapatan <i>Kind of Revenues</i>	2016	2017
(1)	(2)	(3)
1. Belanja Tidak Langsung/<i>Indirect Expenditures</i>		
1.1 Belanja Pegawai/ <i>Personnel Expenditures</i>		
1.2 Belanja Bunga/ <i>Interest Expenditures</i>		
1.3 Belanja Subsidi/ <i>Subsidies Expenditures</i>		
1.4 Belanja Hibah/ <i>Grant Expenditures</i>		
1.5 Belanja Bantuan Sosial/ <i>Social Aid Expenditures</i>		
1.6 Belanja Bagi Hasil/ <i>Sharing Fund Expenditure</i>		
1.7 Belanja Bantuan Keuangan/ <i>Financial Aids Expenditures</i>		
1.8 Belanja Tidak Terduga/ <i>Unpredicted Expenditures</i>		
2. Belanja Langsung/<i>Direct Expenditures</i>		
2.1 Belanja Pegawai/ <i>Personnel Expenditures</i>		
2.2 Belanja Barang dan Jasa/ <i>Goods and Services Expenditures</i>		
2.3 Belanja Modal/ <i>Capital Expenditure</i>		
Jumlah/<i>Total</i>		

Lanjutan Tabel/*Continued Table 2.4.2*

Jenis Pendapatan Kind of Revenues	2018	2019
(1)	(4)	(5)
1. Belanja Tidak Langsung/<i>Indirect Expenditures</i>		
1.1 Belanja Pegawai/ <i>Personnel Expenditures</i>		
1.2 Belanja Bunga/ <i>Interest Expenditures</i>		
1.3 Belanja Subsidi/ <i>Subsidies Expenditures</i>		
1.4 Belanja Hibah/ <i>Grant Expenditures</i>		
1.5 Belanja Bantuan Sosial/ <i>Social Aid Expenditures</i>		
1.6 Belanja Bagi Hasil/ <i>Sharing Fund Expenditure</i>		
1.7 Belanja Bantuan Keuangan/ <i>Financial Aids Expenditures</i>		
1.8 Belanja Tidak Terduga/ <i>Unpredicted Expenditures</i>		
2. Belanja Langsung/<i>Direct Expenditures</i>		
2.1 Belanja Pegawai/ <i>Personnel Expenditures</i>		
2.2 Belanja Barang dan Jasa/ <i>Goods and Services Expenditures</i>		
2.3 Belanja Modal/ <i>Capital Expenditure</i>		
Jumlah/<i>Total</i>		

Catatan/*Note*: Data tahun 2021 belum bisa di dapatkan

Sumber/*Source*: Badan Keuangan Daerah / *Regional Revenue Office of Lembata Regency*



PENDUDUK DAN KETENAGAKERJAAN

POPULATION AND EMPLOYMENT

5.387.700

**JUMLAH PENDUDUK
NTT TAHUN 2021**

0,87%

**LAJU PERTUMBUHAN
PENDUDUK NTT TAHUN
2021**



PENJELASAN TEKNIS

TECHNICAL NOTES

1. Salah satu sumber data kependudukan adalah sensus penduduk yang dilaksanakan setiap sepuluh tahun sekali. Sensus penduduk telah dilaksanakan sebanyak tujuh kali sejak Indonesia merdeka, yaitu tahun 1961, 1971, 1980, 1990, 2000, 2010, dan 2020.

Keenam sensus penduduk sebelumnya dilaksanakan dengan menggunakan metode tradisional, yaitu mencatat setiap penduduk dari rumah ke rumah. Pertama kalinya dalam sejarah sensus penduduk di Indonesia, Sensus Penduduk 2020 (SP2020) menggunakan metode kombinasi yaitu dengan memanfaatkan data Administrasi Kependudukan (Admuduk) dari Direktorat Jenderal Kependudukan dan Pencatatan Sipil (Ditjen Dukcapil) Kementerian Dalam Negeri (Kemendagri) sebagai data dasar pelaksanaan SP2020. Hal ini dirancang dan dilaksanakan sebagai upaya untuk mewujudkan “SATU DATA KEPENDUDUKAN INDONESIA”.

SP2020 mencakup seluruh penduduk yang tinggal di wilayah teritorial Indonesia, mencakup Warga Negara Indonesia (WNI) dan Warga Negara Asing (WNA) yang telah menetap atau

1. One of the sources of demographic data is population census, which is conducted every ten years. Population Census has been conducted seven times since Indonesia’s independence: 1961, 1971, 1980, 1990, 2000, 2010, and 2020.

The previous six population censuses were carried out using the traditional method, canvassing each person door-to-door. For the first time in the history of the population census in Indonesia, the 2020 Population Census (PC2020) used a combined method, that is utilizing Population Administration data managed by the Directorate General of Population and Civil Registration of the Ministry of Home Affairs as the basic data for the population census. This is designed and implemented as an effort to realize “ONE INDONESIAN POPULATION DATA”.

PC2020 covered all residents who live in Indonesia’s territory, including Indonesian citizens (WNI) and foreign citizens (WNA) who have stayed or plan to stay in Indonesian territory for at least one year. The Indonesian citizens who are covered also include those who are abroad, namely members of the Diplomatic Corps of the Republic of Indonesia and their families abroad and members of the TNI/POLRI and

atau berencana menetap di wilayah Indonesia selama minimal satu tahun. WNI yang dicakup juga termasuk mereka yang berada di luar negeri, yaitu Anggota Korps Diplomatik Republik Indonesia beserta keluarganya di luar negeri dan Anggota TNI/POLRI beserta keluarganya yang sedang melakukan misi perdamaian di luar negeri.

Untuk tahun yang tidak dilaksanakan sensus penduduk, data kependudukan diperoleh dari hasil proyeksi penduduk. Proyeksi penduduk merupakan suatu perhitungan ilmiah yang didasarkan pada asumsi dari komponen-komponen perubahan penduduk, yaitu kelahiran, kematian, dan migrasi (migrasi internasional dan migrasi risen antar provinsi). Proyeksi penduduk interim 2020-2023 dihitung menggunakan data dasar penduduk hasil perapihan umur dari data Administrasi Kependudukan dan SP2020 dengan menggunakan asumsi Angka Kelahiran Total sejak tahun 2020 konstan 2,1 (sesuai Proyeksi Survei Penduduk antar Sensus (SUPAS) 2015-2045), Angka Kematian Bayi (AKB) meneruskan hasil Proyeksi SUPAS 2015-2045, dan pola migrasi 2020 sama dengan pola migrasi hasil SUPAS 2015.

their families who are carrying out Peacekeeping Missions abroad.

For the periods besides the census year, population projection is applied to estimate population for those years. The population projection is an estimation based on the demographic components, such as birth, death, and migration (international migration and recent migration). The interim population projection for 2020-2023 is calculated from the single age smoothed combined from Population Administration Data and the 2020 Population Census. It uses the assumption that the Total Fertility Rate (TFR) since 2020 is constant at

- 2.1 *(according to the population projection of 2015-2045 Intercensal Population Survey (SUPAS)), Infant Mortality Rate (IMR) continues the results of the 2015-2045 SUPAS Projection, and the 2020 migration pattern is the same as the pattern of migration in SUPAS2015 results.*

The data presented in this publication are the PC2020 results (September) and the result of interim population projection 2020-2023 (midyear/ June).

2. *The population of Indonesia are all people who live in Indonesia's territory, including Indonesian citizens and foreign citizens who*

Dalam publikasi ini, data yang disajikan merupakan hasil SP2020 (September), dan hasil proyeksi penduduk interim 2020-2023 (pertengahan tahun/Juni).

2. Penduduk Indonesia adalah semua orang yang berdomisili di wilayah teritorial Indonesia, mencakup Warga Negara Indonesia (WNI) dan Warga Negara Asing (WNA) yang telah menetap selama satu tahun atau lebih atau berencana menetap di wilayah Indonesia selama minimal satu tahun. Pada sensus sebelumnya referensi waktu dalam konsep kependudukan adalah enam bulan. Perubahan ini didasari oleh UU No. 24 Tahun 2013 tentang Perubahan atas UU No. 23 Tahun 2006 tentang Administrasi Kependudukan pada Pasal 15.
3. Laju pertumbuhan penduduk per tahun adalah angka yang menunjukkan rata-rata tingkat pertambahan penduduk per tahun dalam jangka waktu tertentu. Angka ini dinyatakan sebagai persentase dari penduduk dasar. Metode penghitungan laju pertumbuhan penduduk yang digunakan oleh BPS adalah metode geometrik.
4. Kepadatan penduduk adalah ukuran persebaran penduduk yang menunjukkan jumlah

have lived for one year or more or plan to stay in Indonesia territory for at least one year. In the previous census the time reference in the population concept was six months. This change is based on Law no.24 of 2013 concerning Amendments to Law no. 23 of 2006 concerning Population Administration in Article 15.

Annual population growth rate is a number that shows the average rate of population growth per year in a certain period. This rate is a percentage of the basic population. The method used by Statistics Indonesia is the geometric method.

4. *Population density is a measure of the distribution of the population which shows the total population for each square kilometer of area.*
5. *Sex ratio is the ratio between total male population and female population in a certain area and at a certain time, which is usually stated in the number of male residents per 100 females.*

penduduk untuk setiap kilometer persegi luas wilayah.

5. Rasio jenis kelamin adalah perbandingan antara jumlah penduduk laki-laki dan jumlah penduduk perempuan pada suatu daerah dan waktu tertentu, yang biasanya dinyatakan dalam banyaknya penduduk laki-laki per 100 perempuan.

<https://lembatakab.bps.go.id>

<https://lebatakab.bps.go.id>

3.1 PENDUDUK POPULATION

Tabel 3.1.1 Penduduk, Laju Pertumbuhan Penduduk, Distribusi Persentase Penduduk, Kepadatan Penduduk, dan Rasio Jenis Kelamin Penduduk Menurut Provinsi, 2020 dan 2021
Population, Population Growth Rate, Percentage Distribution of Population, Population Density, and Sex Ratio by Province, 2020 and 2021

Provinsi Province	Penduduk (ribu) Population (thousand)		Laju Pertumbuhan Penduduk per Tahun Annual Population Growth Rate (%)	
	2020 ¹	2021 ²	2010–2020 ³	2020–2021 ⁴
(1)	(2)	(3)	(4)	(5)
Aceh	5 274,9	5 333,7	1,56	0,84
Sumatera Utara	14 799,4	14 936,2	1,28	0,69
Sumatera Barat	5 534,5	5 580,2	1,29	0,62
Riau	6 394,1	6 493,6	1,40	1,17
Jambi	3 548,2	3 585,1	1,34	0,78
Sumatera Selatan	8 467,4	8 550,9	1,25	0,74
Bengkulu	2 010,7	2 032,9	1,55	0,83
Lampung	9 007,8	9 081,8	1,65	0,62
Kepulauan Bangka Belitung	1 455,7	1 473,2	1,70	0,90
Kepulauan Riau	2 064,6	2 118,2	2,02	1,94
DKI Jakarta	10 562,1	10 609,7	0,92	0,34
Jawa Barat	48 274,2	48 782,4	1,11	0,79
Jawa Tengah	36 516,0	36 742,5	1,17	0,46
DI Yogyakarta	3 668,7	3 712,9	0,58	0,90
Jawa Timur	40 665,7	40 878,8	0,79	0,39
Banten	11 904,6	12 061,5	1,10	0,99
Bali	4 317,4	4 362,7	1,01	0,79
Nusa Tenggara Barat	5 320,1	5 390,0	1,63	0,98
Nusa Tenggara Timur	5 325,6	5 387,7	1,25	0,87
Kalimantan Barat	5 414,4	5 470,8	2,04	0,78
Kalimantan Tengah	2 670,0	2 702,2	1,84	0,90
Kalimantan Selatan	4 073,6	4 122,6	1,13	0,90
Kalimantan Timur	3 766,0	3 808,2	2,13	0,84
Kalimantan Utara	701,8	713,6	2,86	1,26
Sulawesi Utara	2 621,9	2 638,6	1,40	0,48
Sulawesi Tengah	2 985,7	3 021,9	1,22	0,91
Sulawesi Selatan	9 073,5	9 139,5	1,18	0,55
Sulawesi Tenggara	2 624,9	2 659,2	1,58	0,98
Gorontalo	1 171,7	1 181,0	1,16	0,59
Sulawesi Barat	1 419,2	1 436,8	1,98	0,93
Maluku	1 848,9	1 862,6	1,83	0,56
Maluku Utara	1 282,9	1 299,2	2,07	0,95
Papua Barat	1 134,1	1 156,8	3,94	1,50
Papua	4 303,7	4 355,5	4,13	0,90
Indonesia	270 203,9	272 682,5	1,25	0,69

Lanjutan Tabel/Continued Table 3.1.1

Provinsi Province	Persentase Penduduk Percentage of Total Population		Kepadatan Penduduk (per km ²) ⁵ Population Density per sq.km	
	2020 ¹	2021 ²	2020 ¹	2021 ²
(1)	(6)	(7)	(8)	(9)
Aceh	1,95	1,96	91	92
Sumatera Utara	5,48	5,48	203	205
Sumatera Barat	2,05	2,05	132	133
Riau	2,37	2,38	73	75
Jambi	1,31	1,31	71	72
Sumatera Selatan	3,13	3,14	92	93
Bengkulu	0,74	0,75	101	102
Lampung	3,33	3,33	260	262
Kepulauan Bangka Belitung	0,54	0,54	89	90
Kepulauan Riau	0,76	0,78	252	258
DKI Jakarta	3,91	3,89	15 907	15978
Jawa Barat	17,87	17,89	1 365	1379
Jawa Tengah	13,51	13,47	1 113	1120
DI Yogyakarta	1,36	1,36	1 171	1185
Jawa Timur	15,05	14,99	851	855
Banten	4,41	4,42	1 232	1248
Bali	1,60	1,60	747	755
Nusa Tenggara Barat	1,97	1,98	286	290
Nusa Tenggara Timur	1,97	1,98	109	111
Kalimantan Barat	2,00	2,01	37	37
Kalimantan Tengah	0,99	0,99	17	18
Kalimantan Selatan	1,51	1,51	105	106
Kalimantan Timur	1,39	1,40	29	30
Kalimantan Utara	0,26	0,26	9	9
Sulawesi Utara	0,97	0,97	189	190
Sulawesi Tengah	1,10	1,11	48	49
Sulawesi Selatan	3,36	3,35	194	196
Sulawesi Tenggara	0,97	0,98	69	70
Gorontalo	0,43	0,43	104	105
Sulawesi Barat	0,53	0,53	85	86
Maluku	0,68	0,68	39	40
Maluku Utara	0,47	0,48	40	41
Papua Barat	0,42	0,42	11	11
Papua	1,59	1,60	13	14
Indonesia	100,00	100,00	141	142

Lanjutan Tabel/Continued Table 3.1.1

Provinsi Province	Rasio Jenis Kelamin Penduduk Population Sex Ratio	
	2020 ¹	2021 ²
(1)	(10)	(11)
Aceh	100,8	100,8
Sumatera Utara	100,6	100,7
Sumatera Barat	101,4	101,5
Riau	105,1	104,9
Jambi	104,1	104,0
Sumatera Selatan	104,2	104,0
Bengkulu	104,8	104,7
Lampung	105,1	105,0
Kepulauan Bangka Belitung	106,1	105,9
Kepulauan Riau	104,2	104,2
DKI Jakarta	102,1	101,7
Jawa Barat	103,1	103,1
Jawa Tengah	101,1	101,1
DI Yogyakarta	98,2	98,1
Jawa Timur	99,6	99,6
Banten	104,0	103,9
Bali	101,2	101,1
Nusa Tenggara Barat	99,7	100,0
Nusa Tenggara Timur	100,1	100,0
Kalimantan Barat	105,8	105,7
Kalimantan Tengah	107,9	107,8
Kalimantan Selatan	102,5	102,5
Kalimantan Timur	108,7	108,4
Kalimantan Utara	111,9	111,6
Sulawesi Utara	104,8	104,7
Sulawesi Tengah	105,8	105,5
Sulawesi Selatan	98,6	98,6
Sulawesi Tenggara	102,8	102,6
Gorontalo	101,9	101,8
Sulawesi Barat	103,0	103,0
Maluku	102,6	102,6
Maluku Utara	105,1	105,0
Papua Barat	111,2	111,2
Papua	114,2	113,9
Indonesia	102,3	102,3

3.1.2 Jumlah Penduduk Menurut Kelompok Umur dan Jenis Kelamin, 2021
Population by Age Groups and Sex, 2021

Kelompok Umur Age Groups	Jenis Kelamin Sex		
	Laki-Laki/Male	Perempuan/Female	Jumlah/Total
(1)	(2)	(3)	(4)
0-4	11 280,3	10 765,0	22 045,3
5-9	11 249,9	10 775,2	22 025,1
10-14	11 392,7	10 723,2	22 115,9
15-19	11 445,2	10 755,1	22 200,3
20-24	11 588,1	10 989,2	22 577,3
25-29	11 434,4	10 947,0	22 381,4
30-34	11 155,9	10 818,8	21 974,7
35-39	10 633,6	10 412,6	21 046,2
40-44	10 109,8	10 009,3	20 119,1
45-49	9 191,9	9 163,7	18 355,6
50-54	8 050,2	8 061,0	16 111,2
55-59	6 740,0	6 791,7	13 531,7
60-64	5 280,8	5 337,0	10 617,8
65-69	3 860,6	3 968,0	7 828,5
70-74	2 345,9	2 546,5	4 892,4
75+	2 112,0	2 748,1	4 860,1
Indonesia	137 871,1	134 811,5	272 682,5

Hasil Sensus Penduduk (SP) 2020 (September)/*The Result of 2020 Population Census (September)*

² Hasil Proyeksi Penduduk Interim 2020-2023 (Pertengahan tahun/Juni)/*The result of Interim Population Projection 2020-2023 (mid year/ June)*

³ Laju pertumbuhan penduduk dihitung berdasarkan penduduk tahun 2010 (Mei) dibandingkan dengan penduduk tahun 2020 (September)/ *The growth rate refers to the change of the population in 2010 (May) to the population in 2020 (September)*

⁴ Laju pertumbuhan penduduk dihitung berdasarkan penduduk tahun 2020 (September) dibandingkan dengan penduduk tahun 2021 (Juni)/ *The growth rate refers to the change of the population in 2020 (September) to the population in 2021 (June)*

3.2 KETENAGAKERJAAN EMPLOYMENT

Tabel 3.2.1 Jumlah Penduduk Berumur 15 Tahun Keatas Menurut Jenis Kegiatan Selama Seminggu yang Lalu dan Jenis Kelamin di Kabupaten Lembata, 2021
Population Aged 15 Years and Over by Type of Activity During The Previous Week and Sex in Lembata Regency, 2021

Kegiatan Utama <i>Main Activity</i>	Jenis Kelamin/Sex		
	Laki-Laki <i>Male</i>	Perempuan <i>Female</i>	Jumlah <i>Total</i>
(1)	(2)	(3)	(4)
I. Angkatan Kerja/<i>Economically Active</i>			
1. Bekerja/ <i>Working</i>			
2. Pengangguran Terbuka/ <i>Unemployment</i>			
II. Bukan Angkatan Kerja/<i>Economically Inactive</i>			
1. Sekolah/ <i>Attending School</i>			
2. Mengurus Rumah Tangga/ <i>Housekeeping</i>			
3. Lainnya/ <i>Others</i>			
Jumlah/<i>Total</i>			

Catatan/*Note*:

Sumber/*Source*: BPS, Survei Angkatan Kerja Nasional (Sakernas) Agustus/BPS-Statistics Indonesia, August National Labor Force Survey

Tabel 3.2.2
Table

Penduduk Berumur 15 Tahun ke Atas Menurut Pendidikan Tertinggi yang Ditamatkan dan Jenis Kegiatan Selama Seminggu yang Lalu di Kabupaten Lembata, 2021
Population 15 Years of Age and Over by Educational Attainment and Type of Activity During the Previous Week in Lembata Regency, 2021

Pendidikan Tertinggi yang Ditamatkan ¹ <i>Educational Attainment¹</i>	Angkatan Kerja/Economically Active			Persentase Bekerja terhadap Angkatan Kerja <i>Percentage of Working to Economically Active</i>
	Bekerja <i>Working</i>	Pengangguran ² <i>Unemployment²</i>	Jumlah Angkatan Kerja <i>Total of Economically Active</i>	
(1)	(2)	(3)	(4)	(5)
0				
1				
2				
3				
Jumlah/Total				

Lanjutan Tabel/*Continued Table 3.2.2*

Pendidikan Tertinggi yang Ditamatkan ¹ <i>Educational Attainment ¹</i>	Bukan Angkatan Kerja <i>Not Economically Active</i>	Jumlah <i>Total</i>	Persentase Angkatan Kerja terhadap Penduduk Usia Kerja <i>Percentage of Economically Active to Working Age Population</i>
(1)	(6)	(7)	(8)
0			
1			
2			
3			
Jumlah/Total			

Catatan/Note: ¹ 0. ≤ Sekolah Dasar (SD)/≤ *Primary School*
 1. Sekolah Menengah Pertama/*Junior High School*
 2. Sekolah Menengah Atas/*Senior High School*
 3. Perguruan Tinggi/*Collage*
² 1. Mencari pekerjaan/*Looking for work*
 2. Mempersiapkan usaha/*Establishing a new business/firm*
 3. Merasa tidak mungkin mendapat pekerjaan/*Hopeless of job*
 4. Sudah punya pekerjaan tetapi belum mulai bekerja/*Have a job in future start*

Sumber/Source: BPS, Survei Angkatan Kerja Nasional (Sakernas) Agustus/BPS-Statistics Indonesia, August National Labor Force Survey

Tabel 3.2.3
Table

Penduduk Berumur 15 Tahun Ke Atas yang Bekerja Selama Seminggu yang Lalu Menurut Status Pekerjaan Utama dan Jenis Kelamin di Kabupaten Lembata, 2021
Population 15 Years of Age and Over who Worked During The Previous Week by Main Employment Status and Sex in Lembata Regency, 2021

Status Pekerjaan Utama <i>Main Employment Status</i>	Laki-Laki <i>Male</i>	Perempuan <i>Female</i>	Jumlah <i>Total</i>
(1)	(2)	(3)	(4)
Berusaha sendiri <i>Own account worker</i>			
Berusaha dibantu buruh tidak tetap/buruh tidak dibayar <i>Employer assisted by temporary worker/unpaid worker</i>			
Berusaha dibantu buruh tetap/buruh dibayar <i>Employer assisted by permanent worker/paid worker</i>			
Buruh/Karyawan/Pegawai/ <i>Employee</i>			
Pekerja bebas <i>Casual worker</i>			
Pekerja keluarga/tak dibayar <i>Family worker/unpaid worker</i>			
Jumlah/Total			

Catatan/Note: ...

Sumber/Source: BPS, Survei Angkatan Kerja Nasional (Sakernas) Agustus/BPS-Statistics Indonesia, August National Labor Force Survey

SOSIAL DAN KESEJAHTERAAN RAKYAT

SOCIAL AND WELFARE

JUMLAH DAN PERSENTASE PENDUDUK MISKIN KABUPATEN LEMBATA TAHUN 2021

38.750

STATISTICS

JUMLAH PENDUDUK
MISKIN SEBESAR
38.750 JIWA



26,21%

PERSENTASE
PENDUDUK MISKIN
SEBESAR 26,21%



5,64

INDEKS KEDALAMAN
KEMISKINAN



1,65

INDEKS KEPARAHAN
KEMISKINAN

PENJELASAN TEKNIS

1. Tidak/belum pernah sekolah adalah mereka yang tidak pernah atau belum pernah terdaftar dan tidak pernah atau belum pernah aktif mengikuti pendidikan di suatu jenjang pendidikan formal.
2. Masih bersekolah adalah mereka yang terdaftar dan aktif mengikuti pendidikan di suatu jenjang pendidikan formal, baik pendidikan dasar, menengah, maupun pendidikan tinggi. Bagi mahasiswa yang masih cuti dianggap masih bersekolah.
3. Tidak bersekolah lagi adalah mereka yang pernah terdaftar dan aktif mengikuti pendidikan di suatu jenjang pendidikan formal, tetapi pada saat pencacahan tidak lagi terdaftar dan tidak aktif mengikuti pendidikan.
4. Tamat sekolah adalah menyelesaikan pelajaran yang ditandai dengan lulus ujian akhir pada kelas atau tingkat terakhir suatu jenjang pendidikan di sekolah negeri maupun swasta dengan mendapatkan Tanda Tamat Belajar/Ijazah. Seseorang yang belum mengikuti pelajaran pada kelas tertinggi tetapi telah mengikuti ujian akhir dan lulus dianggap tamat sekolah.
5. Dapat membaca dan menulis artinya dapat membaca dan menulis kata-kata/kalimat sederhana dengan suatu aksara tertentu.

TECHNICAL NOTES

1. *No/never attended school is those who have never attended or never registered or not yet active in any formal education.*
2. *Attending school is one who is currently registered and actively attending a formal school, including primary school, secondary school or tertiary education. Students who are taking break for a particular time categorized as attending school.*
3. *"Not attending school anymore is the status of those who had registered and actively attended formal school yet during enumeration dates they have not anymore registered and actively attended school."*
4. *Being graduated is the status of those who have accomplished their study as they have passed a final exam in particular level of education either in public or private institution and are given certificate. Those, who have not yet attended the highest level in a particular education but have passed the final exam, are categorized as being graduated.*
5. *Literate and illiterate means being able to read and write words/simple sentences using particular letter.*
6. *Family Planning clinic is a clinic of where the acceptors can obtain family planning services. This may be located in hospitals, public health centers, maternal and child*

6. Klinik Keluarga Berencana adalah suatu tempat di mana dapat diperoleh pelayanan medis KB. Tempat ini bisa berada di Rumah sakit, Puskesmas, Balai Kesehatan Ibu Anak (BKIA), tempat-tempat lainnya yang ditentukan dan dalam bentuk Tim Medis Keliling (TMK).
 7. Luas lantai adalah luas lantai yang ditempati dan digunakan untuk keperluan sehari-hari.
 8. Air leding adalah sumber air yang berasal dari air yang telah diproses menjadi jernih sebelum dialirkan kepada konsumen melalui instalasi berupa saluran air. Sumber air ini biasanya diusahakan oleh PAM/PDAM/BPAM.
- health centers, other designated places, and can be in a form of mobile medical teams.*
 7. *Floor area is total are of floor which is occupied and utilized daily.*
 8. *Plumbing water is refined water distributed by water Refinery Company such as Regional State Water Supply Company.*

<https://lembarakab.bps.go.id>

4.1 PENDIDIKAN EDUCATION

Tabel 4.1.1 Jumlah Sekolah, Guru, dan Murid Taman Kanak-Kanak (TK) di Bawah Kementerian Pendidikan dan Kebudayaan Menurut Kecamatan di Kabupaten Lembata, 2019/2020 dan 2020/2021
Number of Schools, Teachers, and Pupils in Kindergarten Under The Ministry of Education and Culture by Subdistrict in Lembata Regency, 2019/2020 and 2020/2021

Kecamatan Subdistrict	Sekolah/Schools					
	Negeri/Public		Swasta/Private		Jumlah/Total	
	2019/2020	2020/2021	2019/2020	2020/2021	2019/2020	2020/2021
(1)	(2)	(3)	(4)	(5)	(6)	(7)
Nagawutung	2	2	10	7	12	9
Wulandoni	1	1	12	10	13	11
Atadei	1	1	5	3	6	4
Ile Ape	2	2	7	7	9	9
Ile Ape Timur	2	2	5	5	7	7
Lebatukan	2	2	8	8	10	10
Nubatukan	2	2	8	8	10	10
Omesuri	2	2	6	6	8	8
Buyasari	1	-	9	6	10	6
Lembata	15	14	70	60	85	74

Lanjutan Tabel/*Continued Table 4.1.1*

Kecamatan Subdistrict	Guru ¹ /Teachers ¹					
	Negeri/Public		Swasta/Private		Jumlah/Total	
	2019/2020	2020/2021	2019/2020	2020/2021	2019/2020	2020/2021
(1)	(8)	(9)	(10)	(11)	(12)	(13)
Nagawutung	9	10	29	21	38	31
Wulandoni	5	5	24	33	29	38
Atadei	3	2	7	7	10	9
Ile Ape	15	13	22	25	37	38
Ile Ape Timur	4	4	14	13	18	17
Lebatukan	10	10	18	21	28	31
Nubatukan	15	16	34	34	49	50
Omesuri	9	9	9	15	18	24
Buyasari	3	-	18	16	21	16
Lembata	73	69	175	185	248	254

Lanjutan Tabel/*Continued Table 4.1.1*

Kecamatan Subdistrict	Murid/Pupils					
	Negeri/Public		Swasta/Private		Jumlah/Total	
	2019/2020	2020/2021	2019/2020	2020/2021	2019/2020	2020/2021
(1)	(14)	(15)	(16)	(17)	(18)	(19)
Nagawutung	53	38	248	172	301	210
Wulandoni	21	17	191	183	212	200
Atadei	17	20	72	63	89	83
Ile Ape	53	64	177	191	230	255
Ile Ape Timur	66	80	123	116	189	196
Lebatukan	76	85	133	152	209	237
Nubatukan	103	107	380	340	483	447
Omesuri	77	69	117	177	194	246
Buyasari	32	-	298	213	330	213
Lembata	498	480	1 739	1 607	2 237	2 087

Catatan/Note: ¹ Jumlah guru termasuk kepala sekolah dan guru/*The total of teachers including headmaster and teacher*

Sumber/Source: Kementerian Pendidikan dan Kebudayaan, Data Semester Ganjil/*Ministry of Educations and Culture, Odd Semester Data*

Tabel
Table 4.1.2

**Jumlah Sekolah, Guru, dan Murid Raudatul Athfal (RA)
di Bawah Kementerian Agama Menurut Kecamatan di
Kabupaten Lembata, 2018/2019 dan 2019/2020**
*Number of Schools, Teachers, and Pupils in Raudatul Athfal
(RA) Under The Ministry of Religious Affairs by Subdistrict in
Lembata Regency, 2018/2019 and 2019/2020*

Kecamatan Subdistrict	Sekolah/Schools		Guru/Teachers		Murid/Pupils	
	2018/2019	2019/2020	2018/2019	2019/2020	2018/2019	2019/2020
(1)	(2)	(3)	(4)	(5)	(6)	(7)
Nagawutung	-	-	-	-	-	-
Wulandoni	2	2	5	5	35	67
Atadei	-	-	-	-	-	-
Ile Ape	1	1	2	2	25	23
Ile Ape Timur	-	-	-	-	-	-
Lebatukan	-	-	-	-	-	-
Nubatukan	2	2	9	9	171	182
Omesuri	5	5	11	11	166	141
Buyasari	9	9	22	22	374	380
Lembata	19	19	49	49	771	798

Catatan/Note: Seluruh Raudatul Athfal (RA) berstatus swasta/All Raudatul Athfal (RA) are private
**Data terbaru belum dapat ditampilkan

Sumber/Source: Kementerian Agama, Data Semester Ganjil/Ministry of Religious Affairs, Odd Semester Data

Tabel
Table 4.1.3

**Jumlah Sekolah, Guru, dan Murid Sekolah Dasar (SD)
di Bawah Kementerian Pendidikan dan Kebudayaan
Menurut Kecamatan di Kabupaten Lembata, 2019/2020
dan 2020/2021**
*Number of Schools, Teachers, and Pupils in Primary Schools
Under The Ministry of Education and Culture by Subdistrict
in Lembata Regency, 2019/2020 and 2020/2021*

Kecamatan Subdistrict	Sekolah/Schools					
	Negeri/Public		Swasta/Private		Jumlah/Total	
	2019/2020	2020/2021	2019/2020	2020/2021	2019/2020	2020/2021
(1)	(2)	(3)	(4)	(5)	(6)	(7)
Nagawutung	10	10	7	7	17	17
Wulandoni	9	9	7	7	16	16
Atadei	11	11	9	9	20	20
Ile Ape	8	8	6	6	15	14
Ile Ape Timur	4	4	4	4	7	8
Lebatukan	10	10	9	9	19	19
Nubatukan	21	21	5	6	26	27
Omesuri	13	13	5	5	18	18
Buyasari	15	15	5	5	20	20
Lembata	101	101	57	58	158	159

Lanjutan Tabel/Continued Table 4.1.3

Kecamatan Subdistrict	Guru ¹ /Teachers ¹					
	Negeri/Public		Swasta/Private		Jumlah/Total	
	2019/2020	2020/2021	2019/2020	2020/2021	2019/2020	2020/2021
(1)	(8)	(9)	(10)	(11)	(12)	(13)
Nagawutung	91	95	61	60	152	155
Wulandoni	74	76	59	61	133	137
Atadei	66	70	61	59	127	129
Ile Ape	82	88	52	58	134	146
Ile Ape Timur	47	46	35	37	82	83
Lebatukan	83	77	72	75	155	152
Nubatukan	296	306	83	85	379	391
Omesuri	107	108	45	45	152	153
Buyasari	159	159	48	49	207	208
Lembata	1 005	1 025	516	529	1 521	1 554

Lanjutan Tabel/*Continued Table 4.1.3*

Kecamatan Subdistrict	Murid/Pupils					
	Negeri/Public		Swasta/Private		Jumlah/Total	
	2019/2020	2020/2021	2019/2020	2020/2021	2019/2020	2020/2021
(1)	(14)	(15)	(16)	(17)	(18)	(19)
Nagawutung	827	787	603	585	1 430	1 372
Wulandoni	630	609	627	618	1 257	1 227
Atadei	455	467	542	468	997	935
Ile Ape	953	871	622	626	1 575	1 497
Ile Ape Timur	338	309	508	472	846	781
Lebatukan	606	555	668	628	1 274	1 183
Nubatukan	4 107	3 965	1 312	1 322	5 419	5 287
Omesuri	1 536	1 488	683	674	2 219	2 162
Buyasari	1 732	1 602	641	599	2 373	2 201
Lembata	11 318	10 653	6 206	5 992	17 390	16 645

Catatan/Note: ¹ Jumlah guru termasuk kepala sekolah dan guru/*The total of teachers including headmaster and teacher*

Sumber/Source: Kementerian Pendidikan dan Kebudayaan, Data Semester Ganjil/*Ministry of Educations and Culture, Odd Semester Data*

Tabel
Table 4.1.4

Jumlah Sekolah, Guru, dan Murid Madrasah Ibtidaiyah (MI) di Bawah Kementerian Agama Menurut Kecamatan Menurut Kecamatan di Kabupaten Lembata, 2018/2019 dan 2019/2020

Number of Schools, Teachers, and Pupils in Madrasah Ibtidaiyah (MI) Under The Ministry of Religious Affairs by Subdistrict in Lembata Regency, 2018/2019 and 2019/2020

Kecamatan Subdistrict	Sekolah/Schools					
	Negeri/Public		Swasta/Private		Jumlah/Total	
	2018/2019	2019/2020	2018/2019	2019/2020	2018/2019	2019/2020
(1)	(2)	(3)	(4)	(5)	(6)	(7)
Nagawutung	...	-	...	-	...	-
Wulandoni	...	-	...	1	...	1
Atadei	...	-	...	-	...	-
Ile Ape	...	-	...	1	...	1
Ile Ape Timur	...	-	...	-	...	-
Lebatukan	...	-	...	-	...	-
Nubatukan	...	-	...	1	...	1
Omesuri	...	1	...	8	...	9
Buyasari	...	1	...	8	...	9
Lembata	...	2	...	19	...	21

Lanjutan Tabel/*Continued Table* 4.1.4

Kecamatan Subdistrict	Guru/Teachers					
	Negeri/Public		Swasta/Private		Jumlah/Total	
	2018/2019	2019/2020	2018/2019	2019/2020	2018/2019	2019/2020
(1)	(8)	(9)	(10)	(11)	(12)	(13)
Nagawutung	...	-	...	-	...	-
Wulandoni	...	-	...	3	...	3
Atadei	...	-	...	-	...	-
Ile Ape	...	-	...	10	...	10
Ile Ape Timur	...	-	...	-	...	-
Lebatukan	...	-	...	-	...	-
Nubatukan	...	-	...	25	...	25
Omesuri	...	22	...	78	...	100
Buyasari	...	12	...	80	...	92
Lembata	...	34	...	196	...	230

Lanjutan Tabel/*Continued Table 4.1.4*

Kecamatan Subdistrict	Murid/Pupils					
	Negeri/Public		Swasta/Private		Jumlah/Total	
	2019/2020	2020/2021	2019/2020	2020/2021	2019/2020	2020/2021
(1)	(14)	(15)	(16)	(17)	(18)	(19)
Nagawutung	...	-	...	-	...	-
Wulandoni	...	-	...	70	...	70
Atadei	...	-	...	-	...	-
Ile Ape	...	-	...	89	...	89
Ile Ape Timur	...	-	...	-	...	-
Lebatukan	...	-	...	-	...	-
Nubatukan	...	-	...	516	...	516
Omesuri	...	148	...	692	...	840
Buyasari	...	169	...	826	...	995
Lembata	...	317	...	2 193	...	2 510

Catatan/Note:

Sumber/Source: Kementerian Agama, Data Semester Ganjil/Ministry of Religious Affairs, Odd Semester Data

Tabel
Table 4.1.5

Jumlah Sekolah, Guru, dan Murid Sekolah Menengah Pertama (SMP) di Bawah Kementerian Pendidikan dan Kebudayaan Menurut Kecamatan di Kabupaten Lembata, 2019/2020 dan 2020/2021
Number of Schools, Teachers, and Pupils in Lower Secondary Schools Under The Ministry of Education and Culture by Subdistrict in Lembata Regency, 2019/2020 and 2020/2021

Kecamatan Subdistrict	Sekolah/Schools					
	Negeri/Public		Swasta/Private		Jumlah/Total	
	2019/2020	2020/2021	2019/2020	2020/2021	2019/2020	2020/2021
(1)	(2)	(3)	(4)	(5)	(6)	(7)
Nagawutung	4	4	1	1	5	5
Wulandoni	4	4	1	1	5	5
Atadei	4	4	-	-	4	4
Ile Ape	3	3	2	2	5	5
Ile Ape Timur	3	3	-	-	3	3
Lebatukan	5	5	1	1	6	6
Nubatukan	5	5	6	6	11	11
Omesuri	6	6	1	1	7	7
Buyasari	4	4	1	1	5	5
Lembata	38	38	13	13	51	51

Lanjutan Tabel/*Continued Table 4.1.5*

Kecamatan Subdistrict	Guru ¹ /Teachers ¹					
	Negeri/Public		Swasta/Private		Jumlah/Total	
	2019/2020	2020/2021	2019/2020	2020/2021	2019/2020	2020/2021
(1)	(8)	(9)	(10)	(11)	(12)	(13)
Nagawutung	46	49	6	9	52	58
Wulandoni	43	45	14	14	57	59
Atadei	40	40	-	-	40	40
Ile Ape	48	50	29	30	77	80
Ile Ape Timur	43	43	-	-	43	43
Lebatukan	72	69	12	12	84	81
Nubatukan	144	148	103	112	247	260
Omesuri	110	110	10	15	120	125
Buyasari	85	85	15	15	100	100
Lembata	631	639	189	207	820	846

Lanjutan Tabel/*Continued Table 4.1.5*

Kecamatan Subdistrict	Murid/Pupils					
	Negeri/Public		Swasta/Private		Jumlah/Total	
	2019/2020	2020/2021	2019/2020	2020/2021	2019/2020	2020/2021
(1)	(14)	(15)	(16)	(17)	(18)	(19)
Nagawutung	566	577	74	56	640	633
Wulandoni	355	337	187	159	542	496
Atadei	428	410	-	-	428	410
Ile Ape	472	494	167	146	639	640
Ile Ape Timur	387	348	-	-	387	348
Lebatukan	467	459	175	173	642	632
Nubatukan	1 491	1 503	1 331	1 331	2 822	2 834
Omesuri	754	778	150	158	904	936
Buyasari	583	593	219	215	802	808
Lembata	5 503	5 499	2 303	2 238	7 806	7 737

Catatan/Note: ¹ Jumlah guru termasuk kepala sekolah dan guru/*The total of teachers including headmaster and teacher*

Sumber/Source: Kementerian Pendidikan dan Kebudayaan, Data Semester Ganjil/*Ministry of Educations and Culture, Odd Semester Data*

Tabel
Table 4.1.6

Jumlah Sekolah, Guru, dan Murid Madrasah Tsanawiyah (MTs) di Bawah Kementerian Agama Menurut Kecamatan di Kabupaten Lembata, 2018/2019 dan 2019/2020
Number of Schools, Teachers, and Pupils in Madrasah Tsanawiyah (MTs) Under The Ministry of Religious Affairs by Subdistrict in Lembata Regency , 2019/2020 and 2020/2021

Kecamatan Subdistrict	Sekolah/Schools					
	Negeri/Public		Swasta/Private		Jumlah/Total	
	2018/2019	2019/2020	2018/2019	2019/2020	2018/2019	2019/2020
(1)	(2)	(3)	(4)	(5)	(6)	(7)
Nagawutung	...	-	...	-	...	-
Wulandoni	...	-	...	-	...	-
Atadei	...	-	...	-	...	-
Ile Ape	...	-	...	2	...	2
Ile Ape Timur	...	-	...	-	...	-
Lebatukan	...	-	...	-	...	-
Nubatukan	...	1	...	-	...	1
Omesuri	...	-	...	1	...	1
Buyasari	...	2	...	1	...	3
Lembata	...	3	...	4	...	7

Lanjutan Tabel/*Continued Table* 4.1.6

Kecamatan Subdistrict	Guru/Teachers					
	Negeri/Public		Swasta/Private		Jumlah/Total	
	2018/2019	2019/2020	2018/2019	2019/2020	2018/2019	2019/2020
(1)	(8)	(9)	(10)	(11)	(12)	(13)
Nagawutung	...	-	...	-	...	-
Wulandoni	...	-	...	-	...	-
Atadei	...	-	...	-	...	-
Ile Ape	...	-	...	20	...	20
Ile Ape Timur	...	-	...	-	...	-
Lebatukan	...	-	...	-	...	-
Nubatukan	...	37	...	-	...	37
Omesuri	...	-	...	20	...	20
Buyasari	...	46	...	17	...	63
Lembata	...	83	...	57	...	140

Lanjutan Tabel/Continued Table 4.1.6

Kecamatan Subdistrict	Murid/Pupils					
	Negeri/Public		Swasta/Private		Jumlah/Total	
	2018/2019	2019/2020	2018/2019	2019/2020	2018/2019	2019/2020
(1)	(14)	(15)	(16)	(17)	(18)	(19)
Nagawutung	...	-	...	-	...	-
Wulandoni	...	-	...	-	...	-
Atadei	...	-	...	-	...	-
Ile Ape	...	-	...	136	...	136
Ile Ape Timur	...	-	...	-	...	-
Lebatukan	...	-	...	-	...	-
Nubatukan	...	332	...	-	...	332
Omesuri	...	-	...	163	...	163
Buyasari	...	504	...	267	...	771
Lembata	...	836	...	566	...	1 402

Catatan/Note:

Sumber/Source: Kementerian Agama, Data Semester Ganjil/Ministry of Religious Affairs, Odd Semester Data

Tabel
Table 4.1.7

Jumlah Sekolah, Guru, dan Murid Sekolah Menengah Atas (SMA) di Bawah Kementerian Pendidikan dan Kebudayaan Menurut Kecamatan di Kabupaten Lembata, 2019/2020 dan 2020/2021
Number of Schools, Teachers, and Pupils in Upper Secondary Schools Under The Ministry of Education and Culture by Subdistrict in Lembata Regency, 2019/2020 and 2020/2021

Kecamatan Subdistrict	Sekolah/Schools					
	Negeri/Public		Swasta/Private		Jumlah/Total	
	2019/2020	2020/2021	2019/2020	2020/2021	2019/2020	2020/2021
(1)	(2)	(3)	(4)	(5)	(6)	(7)
Nagawutung	1	1	-	-	1	1
Wulandoni	1	1	-	-	1	1
Atadei	-	-	-	-	-	-
Ile Ape	1	1	1	1	2	2
Ile Ape Timur	1	1	-	-	1	1
Lebatukan	1	1	-	-	1	1
Nubatukan	2	2	5	4	7	6
Omesuri	1	1	-	-	1	1
Buyasari	1	1	-	-	1	1
Lembata	9	9	6	5	15	14

Lanjutan Tabel/*Continued Table 4.1.7*

Kecamatan Subdistrict	Guru ¹ /Teachers ¹					
	Negeri/Public		Swasta/Private		Jumlah/Total	
	2019/2020	2020/2021	2019/2020	2020/2021	2019/2020	2020/2021
(1)	(8)	(9)	(10)	(11)	(12)	(13)
Nagawutung	20	21	-	-	20	21
Wulandoni	15	15	-	-	15	15
Atadei	-	-	-	-	-	-
Ile Ape	26	28	6	12	32	40
Ile Ape Timur	8	20	-	-	8	20
Lebatukan	11	15	-	-	11	15
Nubatukan	96	106	88	79	184	185
Omesuri	23	28	-	-	23	28
Buyasari	10	16	-	-	10	16
Lembata	209	249	94	91	303	340

Lanjutan Tabel/*Continued Table 4.1.7*

Kecamatan Subdistrict	Murid/Pupils					
	Negeri/Public		Swasta/Private		Jumlah/Total	
	2019/2020	2020/2021	2019/2020	2020/2021	2019/2020	2020/2021
(1)	(14)	(15)	(16)	(17)	(18)	(19)
Nagawutung	240	284	-	-	240	284
Wulandoni	132	149	-	-	132	149
Atadei	-	-	-	-	-	-
Ile Ape	256	250	28	57	284	307
Ile Ape Timur	112	119	-	-	112	119
Lebatukan	167	188	-	-	167	188
Nubatukan	1 457	1 572	1 364	1 050	2 821	2 622
Omesuri	369	403	-	-	369	403
Buyasari	182	200	-	-	182	200
Lembata	2 915	3 165	1 392	1 107	4 307	4 272

Catatan/Note: ¹ Jumlah guru termasuk kepala sekolah dan guru/*The total of teachers including headmaster and teacher*

Sumber/Source: Kementerian Pendidikan dan Kebudayaan, Data Semester Ganjil/*Ministry of Educations and Culture, Odd Semester Data*

Tabel
Table 4.1.8

Jumlah Sekolah, Guru, dan Murid Sekolah Menengah Kejuruan (SMK) di Bawah Kementerian Pendidikan dan Kebudayaan Menurut Kecamatan di Kabupaten Lembata, 2019/2020 dan 2020/2021
Number of Schools, Teachers, and Pupils in Vocational High Schools Under The Ministry of Education and Culture by Subdistrict in Lembata Regency, 2019/2020 and 2020/2021

Kecamatan Subdistrict	Sekolah/Schools					
	Negeri/Public		Swasta/Private		Jumlah/Total	
	2019/2020	2020/2021	2019/2020	2020/2021	2019/2020	2020/2021
(1)	(2)	(3)	(4)	(5)	(6)	(7)
Nagawutung	-	-	-	-	-	-
Wulandoni	1	1	-	-	1	1
Atadei	1	1	-	-	1	1
Ile Ape	1	1	-	-	1	1
Ile Ape Timur	-	-	-	-	-	-
Lebatukan	-	-	-	-	-	-
Nubatukan	1	1	5	5	6	6
Omesuri	-	-	-	-	-	-
Buyasari	1	1	-	-	1	1
Lembata	5	5	5	5	10	10

Lanjutan Tabel/*Continued Table* 4.1.8

Kecamatan Subdistrict	Guru ¹ /Teachers ¹					
	Negeri/Public		Swasta/Private		Jumlah/Total	
	2019/2020	2020/2021	2019/2020	2020/2021	2019/2020	2020/2021
(1)	(8)	(9)	(10)	(11)	(12)	(13)
Nagawutung	-	-	-	-	-	-
Wulandoni	14	13	-	-	14	13
Atadei	13	21	-	-	13	21
Ile Ape	32	39	-	-	32	39
Ile Ape Timur	-	-	-	-	-	-
Lebatukan	-	-	-	-	-	-
Nubatukan	47	46	75	85	122	131
Omesuri	-	-	-	-	-	-
Buyasari	15	18	-	-	15	18
Lembata	121	137	75	85	196	222

Lanjutan Tabel/*Continued Table 4.1.8*

Kecamatan Subdistrict	Murid/Pupils					
	Negeri/Public		Swasta/Private		Jumlah/Total	
	2019/2020	2020/2021	2019/2020	2020/2021	2019/2020	2020/2021
(1)	(14)	(15)	(16)	(17)	(18)	(19)
Nagawutung	-	-	-	-	-	-
Wulandoni	57	70	-	-	57	70
Atadei	50	56	-	-	50	56
Ile Ape	370	360	-	-	370	360
Ile Ape Timur	-	-	-	-	-	-
Lebatukan	-	-	-	-	-	-
Nubatukan	433	397	766	895	1 199	1 292
Omesuri	-	-	-	-	-	-
Buyasari	226	225	-	-	226	225
Lembata	1 136	1 108	766	895	1 902	2 003

Catatan/Note: 1 Guru yang mengajar di 2 sekolah atau lebih dihitung di masing-masing sekolah. Jumlah guru termasuk kepala sekolah dan guru/*The teacher who taught in two schools or more counted in every school. The total of teachers including headmaster and teacher*

Sumber/Source: Kementerian Pendidikan dan Kebudayaan, Sistem Data Pokok Pendidikan, data semester ganjil laporan sampai dengan 2020/*Ministry of Educations and Culture, Basic Education Data System, odd semester report data up to 2020*

Tabel 4.1.9
Table

Jumlah Sekolah, Guru, dan Murid Madrasah Aliyah (MA) di Bawah Kementerian Agama Menurut Kecamatan di Kabupaten Lembata, 2018/2019 dan 2019/2020
Number of Schools, Teachers, and Pupils in Madrasah Aliyah (MA) Under the Ministry of Religious Affairs by Subdistrict in Lembata Regency, 2018/2019 and 2019/2020

Kecamatan Subdistrict	Sekolah/Schools					
	Negeri/Public		Swasta/Private		Jumlah/Total	
	2018/2019	2019/2020	2018/2019	2019/2020	2018/2019	2019/2020
(1)	(2)	(3)	(4)	(5)	(6)	(7)
Nagawutung	...	-	...	-	...	-
Wulandoni	...	-	...	-	...	-
Atadei	...	-	...	-	...	-
Ile Ape	...	-	...	-	...	-
Ile Ape Timur	...	-	...	-	...	-
Lebatukan	...	-	...	-	...	-
Nubatukan	...	-	...	1	...	1
Omesuri	...	-	...	-	...	-
Buyasari	...	1	...	-	...	1
Lembata	...	1	...	1	...	2

Lanjutan Tabel/Continued Table 4.1.9

Kecamatan Subdistrict	Guru/Teachers					
	Negeri/Public		Swasta/Private		Jumlah/Total	
	2018/2019	2019/2020	2018/2019	2019/2020	2018/2019	2019/2020
(1)	(8)	(9)	(10)	(11)	(12)	(13)
Nagawutung	...	-	...	-	...	-
Wulandoni	...	-	...	-	...	-
Atadei	...	-	...	-	...	-
Ile Ape	...	-	...	-	...	-
Ile Ape Timur	...	-	...	-	...	-
Lebatukan	...	-	...	-	...	-
Nubatukan	...	-	...	23	...	23
Omesuri	...	-	...	-	...	-
Buyasari	...	52	...	-	...	52
Lembata	...	52	...	23	...	75

Lanjutan Tabel/*Continued Table 4.1.9*

Kecamatan Subdistrict	Murid/Pupils					
	Negeri/Public		Swasta/Private		Jumlah/Total	
	2018/2019	2019/2020	2018/2019	2019/2020	2018/2019	2019/2020
(1)	(14)	(15)	(16)	(17)	(18)	(19)
Nagawutung	...	-	...	-	...	-
Wulandoni	...	-	...	-	...	-
Atadei	...	-	...	-	...	-
Ile Ape	...	-	...	-	...	-
Ile Ape Timur	...	-	...	-	...	-
Lebatukan	...	-	...	-	...	-
Nubatukan	...	-	...	142	...	142
Omesuri	...	-	...	-	...	-
Buyasari	...	491	...	-	...	491
Lembata	...	491	...	142	...	633

Catatan/Note: ...

Sumber/Source: Kementerian Agama, Data Semester Ganjil/Ministry of Religious Affairs, Odd Semester Data

Tabel 4.1.10 Jumlah Desa¹/Kelurahan yang Memiliki Fasilitas Sekolah Menurut Kecamatan dan Tingkat Pendidikan di Kabupaten Lembata, 2018–2020
Number of Villages¹/Kelurahan Having Educational Facilities by Subdistrict and Educational Level in Lembata Regency, 2018–2020

Kecamatan Subdistrict	SD Primary School		
	2018	2019	2020
(1)	(2)	(3)	(4)
Nagawutung	16	16	16
Wulandoni	14	14	14
Atadei	14	14	14
Ile Ape	13	13	13
Ile Ape Timur	8	8	7
Lebatukan	17	17	17
Nubatukan	17	17	17
Omesuri	21	21	21
Buyasari	19	19	19
Lembata	139	139	138

Lanjutan Tabel/*Continued Table* 4.1.10

Kecamatan Subdistrict	SMP Junior High School		
	2018	2019	2020
(1)	(5)	(6)	(7)
Nagawutung	5	5	5
Wulandoni	5	5	5
Atadei	4	4	4
Ile Ape	6	6	5
Ile Ape Timur	3	3	3
Lebatukan	6	6	6
Nubatukan	7	7	7
Omesuri	8	8	9
Buyasari	7	8	8
Lembata	51	52	52

Lanjutan Tabel/*Continued Table 4.1.10*

Kecamatan Subdistrict	SMA Senior High School		
	2018	2019	2020
(1)	(8)	(9)	(10)
Nagawutung	1	1	1
Wulandoni	1	1	1
Atadei	–	–	–
Ile Ape	2	2	1
Ile Ape Timur	1	1	1
Lebatukan	1	1	1
Nubatukan	4	5	5
Omesuri	1	1	1
Buyasari	2	2	2
Lembata	13	14	13

Lanjutan Tabel/*Continued Table* 4.1.10

Kecamatan Subdistrict	SMK Vocational School		
	2018	2019	2020
(1)	(11)	(12)	(13)
Nagawutung	–	–	–
Wulandoni	1	1	1
Atadei	1	1	1
Ile Ape	1	1	1
Ile Ape Timur	–	–	–
Lebatukan	–	–	–
Nubatukan	4	4	4
Omesuri	–	–	–
Buyasari	1	1	1
Lembata	8	8	8

Lanjutan Tabel/Continued Table 4.1.10

Kecamatan Subdistrict	Perguruan Tinggi University		
	2018	2019	2020
(1)	(14)	(15)	(16)
Nagawutung	-	-	-
Wulandoni	-	-	-
Atadei	-	-	-
Ile Ape	-	-	-
Ile Ape Timur	-	-	-
Lebatukan	-	-	-
Nubatukan	-	-	-
Omesuri	-	-	-
Buyasari	-	-	-
Lembata	-	-	-

Catatan/Note: ¹ Desa pada tabel ini termasuk Unit Permukiman Transmigrasi (UPT) yang masih dibina oleh kementerian terkait dan nagari di Provinsi Sumatera Barat/Villages in this table include Transmigration Settlement Unit which is still fostered by the relevant ministries and the nagari in the Province of Sumatera Barat

Sumber/Source: BPS, Pendataan Potensi Desa (Podes)/ BPS-Statistics Indonesia, Village Potential Data Collection

Tabel
Table 4.1.11

Angka Partisipasi Murni (APM) dan Angka Partisipasi Kasar (APK) Menurut Jenjang Pendidikan di Kabupaten Lembata, 2019 dan 2020
Net Participation Rates and Gross Participation Rates by Educational Level in Lembata Regency, 2019 and 2020

Jenjang Pendidikan <i>Educational Level</i>	Angka Partisipasi Murni (APM) <i>Net Participation Rates</i>		Angka Partisipasi Kasar (APK) <i>Gross Participation Rates</i>	
	2019	2020	2019	2020
(1)	(2)	(3)	(4)	(5)
SD/MI/Sederajat <i>Primary School</i>	95,64	96,73	97,71	...
SMP/MTs/ Sederajat <i>Lower Secondary School</i>	73,68	79,56	82,16	...
SMA/SMK/MA/Sederajat <i>Upper Secondary School</i>	54,10	51,51	46,63	...

Catatan/Note: APK tahun 2020 belum dapat di tampilkan

Sumber/Source: BPS, Survei Sosial Ekonomi Nasional (Susenas)/BPS-Statistics Indonesia, National Socioeconomic Survey

Tabel 4.1.12 **Persentase Penduduk Berumur 15 Tahun ke Atas yang Melek Huruf Menurut Kelompok Umur di Kabupaten Lembata, 2019 dan 2020**
Percentage of Literate People Aged 15 Years and Over by Age Group in Lembata Regency, 2019 and 2020

Kelompok Umur Age Group	2019	2020
(1)	(2)	(3)
15–19	97.74	99.13
20–24	98.35	98.59
25–29	98.57	100.00
30–34	97.53	95.79
35–39	100.00	96.20
40–44	100.00	94.06
45–49	98.81	94.93
50+	96.98	86.32
Jumlah/Total	95.06	93.57
15–24	90.46	98.89
15–44	85.58	97.46
15+	87.28	93.57
44+	61.09	87.98

Catatan/Note: ...

Sumber/Source: BPS, Survei Sosial Ekonomi Nasional (Susenas)/BPS-Statistics Indonesia, National Socioeconomic Survey

4.2 KESEHATAN HEALTH

Tabel 4.2.1 **Jumlah Desa¹/Kelurahan Yang Memiliki Sarana Kesehatan Menurut Kecamatan di Kabupaten Lembata, 2018–2021**
Table 4.2.1 **Number of Villages¹/Kelurahan Having Health Facilities by Subdistrict in Lembata Regency, 2018–2021**

Kecamatan Subdistrict	Rumah Sakit Hospital			
	2018	2019	2020	2021
(1)	(2)	(3)	(4)	(5)
Nagawutung	–	–	–	–
Wulandoni	–	–	–	–
Atadei	–	–	–	–
Ile Ape	–	–	–	–
Ile Ape Timur	–	–	–	–
Lebatukan	–	–	–	–
Nubatukan	3	3	3	3
Omesuri	–	–	–	–
Buyasari	–	–	–	–
Lembata	3	3	3	3

Lanjutan Tabel/*Continued Table 4.2.1*

Kecamatan <i>Subdistrict</i>	Rumah Sakit Bersalin <i>Maternity Hospital</i>			
	2018	2019	2020	2021
(1)	(6)	(7)	(8)	(9)
Nagawutung	–	–	–	–
Wulandoni	–	–	–	–
Atadei	–	–	–	–
Ile Ape	–	–	–	–
Ile Ape Timur	–	–	–	–
Lebatukan	–	–	–	–
Nubatukan	–	–	–	–
Omesuri	–	–	–	–
Buyasari	–	–	–	–
Lembata	–	–	–	–

Lanjutan Tabel/*Continued Table 4.2.1*

Kecamatan <i>Subdistrict</i>	Poliklinik <i>Polyclinic</i>			
	2018	2019	2020	2021
(1)	(10)	(11)	(12)	(13)
Nagawutung	-	-	-	-
Wulandoni	-	-	-	-
Atadei	-	-	1	1
Ile Ape	-	-	-	-
Ile Ape Timur	-	-	-	-
Lebatukan	-	-	-	-
Nubatukan	-	-	-	-
Omesuri	-	-	-	-
Buyasari	-	-	-	-
Lembata	-	-	1	1

Lanjutan Tabel/Continued Table 4.2.1

Kecamatan Subdistrict	Puskesmas Public Health Center			
	2018	2019	2020	2021
(1)	(14)	(15)	(16)	(17)
Nagawutung	1	1	1	1
Wulandoni	1	1	1	1
Atadei	1	1	1	1
Ile Ape	1	1	1	1
Ile Ape Timur	1	1	1	1
Lebatukan	1	1	1	1
Nubatukan	1	1	1	1
Omesuri	1	1	1	1
Buyasari	1	1	1	1
Lembata	9	9	9	9

Lanjutan Tabel/*Continued Table 4.2.1*

Kecamatan <i>Subdistrict</i>	Puskesmas Pembantu <i>Subsidiary of Public Health Center</i>			
	2018	2019	2020	2021
(1)	(18)	(19)	(20)	(21)
Nagawutung	3	4	5	5
Wulandoni	4	2	4	4
Atadei	4	4	4	4
Ile Ape	2	2	2	2
Ile Ape Timur	2	2	2	2
Lebatukan	2	4	5	5
Nubatukan	1	1	1	1
Omesuri	4	5	6	6
Buyasari	4	3	3	3
Lembata	26	27	32	32

Lanjutan Tabel/Continued Table 4.2.1

Kecamatan Subdistrict	Apotek Pharmacy			
	2018	2019	2020	2021
(1)	(22)	(23)	(24)	(25)
Nagawutung	–	–	1	
Wulandoni	–	–	–	
Atadei	–	–	–	
Ile Ape	–	–	–	
Ile Ape Timur	–	–	–	
Lebatukan	–	–	–	
Nubatukan	6	6	7	
Omesuri	1	1	1	
Buyasari	–	–	1	
Lembata	7	7	10	

Catatan/Note: ¹ Desa pada tabel ini termasuk Unit Permukiman Transmigrasi (UPT) yang masih dibina oleh kementerian terkait dan nagari di Provinsi Sumatera Barat/Villages in this table include Transmigration Settlement Unit which is still fostered by the relevant ministries and the nagari in the Province of Sumatera Barat

Sumber/Source: BPS, Pendataan Potensi Desa (Podes)/BPS-Statistics Indonesia, Village Potential Data Collecting

Tabel 4.2.3
Table

Jumlah Rumah Sakit Umum, Rumah Sakit Khusus, Puskesmas, Klinik Pratama, dan Posyandu Menurut Kecamatan di Kabupaten Lembata, 2019 dan 2020
Number of General Hospital, Specialized Hospital, Public Health Center, Primary Clinic, and Integrated Health Post by Subdistrict in Lembata Regency, 2019 and 2020

Kecamatan Subdistrict	Rumah Sakit Umum General Hospital		Rumah Sakit Khusus Specialized Hospital	
	2019	2020	2019	2020
(1)	(2)	(3)	(4)	(5)
Nagawutung	–	–	–	–
Wulandoni	–	–	–	–
Atadei	–	–	–	–
Ile Ape	–	–	–	–
Ile Ape Timur	–	–	–	–
Lebatukan	–	–	–	–
Nubatukan	3	3	–	–
Omesuri	–	–	–	–
Buyasari	–	–	–	–
Lembata	3	3	–	–

Lanjutan Tabel/Continued Table 4.2.3

Kecamatan Subdistrict	Puskesmas ¹ Rawat Inap Public Health Center ¹ with Inpatient Care		Puskesmas ¹ Non Rawat Inap Public Health Center ¹ without Inpatient Care	
	2019	2020	2019	2020
(1)	(6)	(7)	(8)	(9)
Nagawutung	1	1
Wulandoni	1	1
Atadei	1	1
Ile Ape	1	1
Ile Ape Timur	1	1
Lebatukan	1	1
Nubatukan	1	1
Omesuri	1	1
Buyasari	1	1
Lembata	9	9

Lanjutan Tabel/*Continued Table 4.2.3*

Kecamatan Subdistrict	Klinik Pratama Primary Clinic		Posyandu Intregrated Health Post	
	2019	2020	2019	2020
(1)	(10)	(11)	(12)	(13)
Nagawutung
Wulandoni
Atadei
Ile Ape
Ile Ape Timur
Lebatukan
Nubatukan
Omesuri
Buyasari
Lembata

Catatan/Note: ¹ Puskesmas yang teregistrasi/*Registered Public Health Center*

Beberapa data belum siap untuk ditampilkan / *Some data are not ready to be shown*

Sumber/Source: BPS, Pendataan Potensi Desa (Podes)/ BPS–Statistics Indonesia, Village Potential Data Collection
Dinas Kesehatan Kabupaten Lembata / *Lembata Regency's Health Council*

4.3 AGAMA DAN SOSIAL LAINNYA RELIGION AND OTHER SOCIAL AFFAIRS

Tabel 4.3.1 Jumlah Penduduk Menurut Kecamatan dan Agama yang Dianut di Kabupaten Lembata, 2020
Population by Subdistrict and Religion in Lembata Regency, 2020

Kecamatan Subdistrict	Islam	Protestan Protestant	Katolik Catholic	Hindu	Budha Buddha	Lainnya Others
(1)	(2)	(3)	(4)	(5)	(6)	(7)
Nagawutung	1,934	-	4,152	52	1	-
Wulandoni	2,983	-	2,518	-	-	-
Atadei	-	12	4,389	-	-	-
Ile Ape	3,992	26	4,031	-	-	-
Ile Ape Timur	510	24	5,033	1	-	-
Lebatukan	871	43	2,510	-	-	-
Nubatukan	13,803	1,053	5,368	-	-	-
Omesuri	10,526	24	7,403	2	1	-
Buyasari	12,532	-	10,199	-	-	-
Lembata	47,151	1,182	45,603	55	2	-

Catatan/Note: ...

Sumber/Source: Kantor Kemendagri Kabupaten Lembata / *Lembata Regency's Religious Matters Office*

Tabel
Table 4.3.2**Jumlah Tempat Peribadatan Menurut Kecamatan di Kabupaten Lembata, 2020**
Number of Places of Worship by Subdistrict in Lembata Regency, 2020

Kecamatan Subdistrict	Masjid Mosque	Mushola Pray Room	Gereja Protestan Protestant Church	Gereja Katholik Catholic Church	Pura Temple	Vihara
(1)	(2)	(3)	(4)	(5)	(6)	(7)
Nagawutung	3	-	-	9	-	-
Wulandoni	4	-	-	9	-	-
Atadei	-	-	1	10	-	-
Ile Ape	10	-	1	7	-	-
Ile Ape Timur	2	-	1	7	-	-
Lebatukan	3	-	2	12	-	-
Nubatukan	9	-	6	7	1	-
Omesuri	28	-	1	16	-	-
Buyasari	32	-	1	8	-	-
Lembata	91	-	13	85	1	-

Catatan/Note: ...

Sumber/Source: Kantor Kemendagri Kabupaten Lembata / Lembata Regency's Religious Matters Office

Tabel 4.3.3 Jumlah Desa¹/Kelurahan yang Mengalami Bencana Alam² Menurut Kecamatan di Kabupaten Lembata, 2018–2020
Number of Villages¹/Kelurahan that Had Natural Disaster² by Subdistrict in Lembata Regency, 2018–2020

Kecamatan Subdistrict	Banjir/Flood		
	2018	2019	2020
(1)	(2)	(3)	(4)
Nagawutung	1	–	1
Wulandoni	0	1	–
Atadei	3	–	1
Ile Ape	1	–	–
Ile Ape Timur	0	1	–
Lebatukan	1	–	–
Nubatukan	4	4	2
Omesuri	0	–	–
Buyasari	5	1	1
Lembata	15	7	5

Lanjutan Tabel/*Continued Table* 4.3.3

Kecamatan <i>Subdistrict</i>	Gempa Bumi/ <i>Earthquake</i>		
	2018	2019	2020
(1)	(5)	(6)	(7)
Nagawutung	1	–	–
Wulandoni	0	–	–
Atadei	5	7	7
Ile Ape	17	4	–
Ile Ape Timur	9	–	2
Lebatukan	1	–	1
Nubatukan	16	–	–
Omesuri	15	–	–
Buyasari	0	–	–
Lembata	64	11	10

Lanjutan Tabel/*Continued Table 4.3.3*

Kecamatan Subdistrict	Tanah Longsor/ <i>Landslide</i>		
	2018	2019	2020
(1)	(8)	(9)	(10)
Nagawutung	1	2	–
Wulandoni	1	–	–
Atadei	3	2	4
Ile Ape	3	1	–
Ile Ape Timur	1	–	–
Lebatukan	2	–	–
Nubatukan	1	2	1
Omesuri	0	1	–
Buyasari	0	–	–
Lembata	12	8	5

Catatan/*Note*: ¹ Desa pada tabel ini termasuk Unit Permukiman Transmigrasi (UPT) yang masih dibina oleh kementerian terkait dan nagari di Provinsi Sumatera Barat/*Villages in this table are included in Transmigration Settlement Unit which is still fostered by the relevant ministries and the nagari in the Province of Sumatera Barat*

Sumber/*Source*: ² Kejadian dalam setahun sebelum tahun pencacahan/*Occured during the last one year before the enumeration years*
BPS, Pendataan Potensi Desa (Podes)/*BPS-Statistics Indonesia, Village Potential Data Collecting*

4.4 KEMISKINAN POVERTY

Tabel 4.4.1 **Garis Kemiskinan, Jumlah, dan Persentase Penduduk Miskin di Kabupaten Lembata, 2013–2020**
Poverty Line, Number, and Percentage of Poor People in Lembata Regency, 2013–2020

Tahun Year	Garis Kemiskinan (rupiah/kapita/bulan) Poverty Line (rupiah/capita/month)	Jumlah Penduduk Miskin (ribu) Number of Poor People (thousand)	Persentase Penduduk Miskin Percentage of Poor People
(1)	(2)	(3)	(4)
2014	282.591	29,07	22,45
2015	288.970	35,93	27,13
2016	309.992	35,18	26,26
2017	335.693	36,26	26,48
2018	353.957	36,95	26,45
2019	359.792	37,46	26,30
2020	388.577	37,92	26,14
2021	421.901	38,75	26,21

Catatan/Note: ...

Sumber/Source: .BPS, Survei Sosial Ekonomi Nasional Maret/BPS-Statistics Indonesia, March National Socioeconomic Survey

Tabel 4.4.2 Indeks Kedalaman Kemiskinan dan Indeks Keparahan Kemiskinan di Kabupaten Lembata, 2014–2021
Poverty Gap Index and Poverty Severity Index in Lembata Regency, 2014–2021

Tahun Year	Indeks Kedalaman Kemiskinan Poverty Gap Index	Indeks Keparahan Kemiskinan Poverty Severity Index
(1)	(2)	(3)
2014
2015
2016
2017
2018	4,48	1,09
2019	5,03	1,28
2020	4,77	1,32
2021	5,64	1,65

Catatan/Note: ...

Sumber/Source: .BPS, Survei Sosial Ekonomi Nasional Maret/BPS-Statistics Indonesia, March National Socioeconomic Survey

PERTANIAN, KEHUTANAN, DAN PERIKANAN

AGRICULTURE, FORESTRY, LIVESTOCK, AND FISHERY

LUAS PANEN DAN PRODUKSI TANAMAN SAYURAN DI KABUPATEN LEMBATA TAHUN 2021

Harvested Area and Production of Vegetables in Lembata Regency

KANGKUNG

42,5^{HA}
158 kuintal



TERUNG

7,5^{HA}
143 kuintal



CABAI RAWIT

4,0^{HA}
64 kuintal



KETIMUN

10,0^{HA}
107 kuintal



PENJELASAN TEKNIS

1. Di tingkat kabupaten Survei Pertanian (SP) diselenggarakan oleh BPS bekerjasama dengan Dinas Pertanian kabupaten.
2. Semua data pertanian diperoleh dari dinas terkait.
3. Data pokok tanaman pangan yang dikumpulkan adalah luas panen dan produktivitas (produksi per hektar). Produksi tanaman pangan merupakan hasil perkalian antara luas panen dengan produktivitas.
4. Tanaman pangan mencakup padi dan palawija (jagung, kedelai, kacang tanah, ubi kayu dan ubi jalar).
5. Data lahan sawah dikumpulkan setiap akhir tahun meliputi:
 - a. Sawah berpengairan teknis :
Sawah dengan pengairan dimana saluran pemberi terpisah dari saluran pembuang agar penyediaan dan pembagian irigasi dapat sepenuhnya diatur dan diukur dengan mudah. Jaringan ini biasanya terdiri dari saluran induk, sekunder dan tersier. Saluran induk, sekunder serta bangunannya dibuat, dikuasai dan dipelihara pemerintah.
 - b. Sawah berpengairan setengah teknis :
Sawah berpengairan teknis tetapi pemerintah hanya menguasai bangunan penyadap untuk dapat mengatur dan

TECHNICAL NOTES

1. *In regency level, BPS conducts Agriculture Survey in cooperation with Regency Agricultural Service.*
2. *All agriculture data are collected from related institutions.*
3. *Basic data of food crops collected are total area harvested and productivity (production per hectare). Production of food crops is the multiplication of total area harvested and productivity.*
4. *Data of food crops consist of paddy and crops (maize, soybean, peanut, cassava and sweet potatoes).*
5. *Paddy field data collected regularly at the end of the year covers:*
 - a. *Technically irrigated paddy field :
Paddy field watered by the irrigation that its inflow and outflow drain is separated simply in order to manage and measure water distribution easily. This kind of drain, in general, consists of main, secondary and tertiary drains. Main and Secondary drains including its construction are maintained by and under the authority of the government.*
 - b. *Semi-technical irrigated paddy field :
Paddy field with technical irrigation but the government merely owns and maintains the inflow drain to manage and to measure the water. Whereas, next parts of the technical irrigation are not controlled by government.*

mengukur pemasukan air, sedangkan jaringan selanjutnya tidak diukur dan dikuasai oleh pihak pemerintah.

c. Sawah berpengairan sederhana :

Sawah yang memperoleh pengairan yang cara pembagian dan pembuangan airnya belum teratur, walaupun pemerintah sudah ikut membangun sebagian dari jaringan tersebut (misalnya biaya pembuatan bendungannya).

d. Sawah tadah hujan :

Sawah yang pengairannya tergantung pada air hujan.

e. Sawah pasang surut :

Sawah yang pengairannya tergantung pada air sungai yang dipengaruhi oleh pasang surutnya air laut.

f. Sawah lainnya :

Sawah yang termasuk sawah lebak, polder dan lainnya.

6. Produksi padi mencakup padi sawah dan padi ladang. Data produksi padi dan palawija yang dikumpulkan dalam satuan gabah kering giling (padi), pipilan kering (jagung), umbi basah (ubi kayu dan ubi jalar) dan biji kering (kacang tanah dan kedelai).

c. *Traditionally irrigated paddyfield*

Paddy field watered by the irrigation that its inflow and outflow drains have not been properly managed even though the government has involved in the construction of the drain (for instance funding the construction of the dam).

d. *Rainfed paddy field :*

Paddy field which solely relies on rainfall.

e. *Tidal change paddy field :*

Paddy field which relies on river's water that the river is affected by tidal change of the sea.

f. *Other paddy fields :*

Including 'lebak' (natural swampy area) paddy field, polder and so on.

6. *The production of paddy includes wetland and dry land paddies. Data of paddy production collected are in form of dried un-hulled paddy, dry seed of maize, fresh tuber of cassava and sweetpotatoes and dry un-shelled soybean and peanut.*

5.1 HORTIKULTURA HORTICULTURE

Tabel 5.1.1 **Luas Panen Tanaman Sayuran Menurut Kecamatan dan Jenis Tanaman di Kabupaten Lembata (ha), 2020 dan 2021**
Harvested Area of Vegetables by Subdistrict and Kind of Plant in Lembata Regency (ha), 2020 and 2021

Kecamatan Subdistrict	Bawang Merah Shallot		Cabai Besar Chili/Big Chili	
	2020	2021	2020	2021
(1)	(2)	(3)	(4)	(5)
Nagawutung	4	2	2	-
Wulandoni	-	-	-	-
Atadei	-	-	-	-
Ile Ape	7	2	-	-
Ile Ape Timur	-	-	-	-
Lebatukan	1	0.5	-	-
Nubatukan	9	4	2	-
Omesuri	3	1	-	-
Buyasuri	-	-	-	-
Lembata	24	9.5	4	-

Lanjutan Tabel/*Continued Table 5.1.1*

Kecamatan <i>Subdistrict</i>	Cabai Rawit <i>Chili/Cayenne Pepper</i>		Kentang <i>Potato</i>	
	2020	2021	2020	2021
(1)	(6)	(7)	(8)	(9)
Nagawutung	3	-	-	-
Wulandoni	-	2	-	-
Atadei	1	-	-	-
Ile Ape	1	1	-	-
Ile Ape Timur	-	-	-	-
Lebatukan	-	-	-	-
Nubatukan	2	-	-	-
Omesuri	2	1	-	-
Buyasuri	2	-	-	-
Lembata	11	4	-	-

Lanjutan Tabel/*Continued Table* 5.1.1

Kecamatan Subdistrict	Kubis Cabbage		Tomat Tomato	
	2020	2021	2020	2021
(1)	(10)	(11)	(12)	(13)
Nagawutung	-	-	-	-
Wulandoni	-	-	-	-
Atadei	-	-	-	-
Ile Ape	-	-	-	-
Ile Ape Timur	-	-	-	-
Lebatukan	-	-	-	-
Nubatukan	-	-	-	2
Omesuri	-	-	1	3
Buyasuri	-	-	-	-
Lembata	-	-	1	5

Lanjutan Tabel/Continued Table 5.1.1

Kecamatan Subdistrict	Bawang Putih Garlic		Bayam		Kangkung	
	2020	2021	2020	2021	2020	2021
(1)	(14)	(15)	(16)	(17)	(18)	(19)
Nagawutung	-	-	-	-	-	-
Wulandoni	-	-	-	-	-	-
Atadei	-	-	-	-	-	-
Ile Ape	-	-	3	2	9	4
Ile Ape Timur	-	-	-	-	-	-
Lebatukan	-	-	-	-	-	-
Nubatukan	-	-	24	23	24	23
Omesuri	-	-	-	3	9	15
Buyasuri	-	-	-	-	-	0.5
Lembata	-	-	27	28	42	42.5

Catatan/Note: ...

Sumber/Source: BPS, Statistik Pertanian Hortikultura SPH-SBS/BPS-Statistics Indonesia, Agricultural Statistic for Horticulture SPH-SBS

Tabel 5.1.2 **Produksi Tanaman Sayuran Menurut Kecamatan dan Jenis Tanaman di Kabupaten Lembata (kuintal), 2020 dan 2021**
Production of Vegetables by Subdistrict and Kind of Plant in Lembata Regency (quintal), 2020 and 2021

Kecamatan Subdistrict	Bawang Merah Shallot		Cabai Besar Chili/Big Chili	
	2020	2021	2020	2021
(1)	(2)	(3)	(4)	(5)
Nagawutung	60	60	4	-
Wulandoni	-	-	-	-
Atadei	-	-	-	-
Ile Ape	85	400	-	3
Ile Ape Timur	-	-	-	-
Lebatukan	20	100	-	-
Nubatukan	75	140	5	-
Omesuri	75	15	-	-
Buyasuri	-	-	-	-
Lembata	315	715	9	3

Lanjutan Tabel/*Continued Table 5.1.2*

Kecamatan Subdistrict	Cabai Rawit Chili/Cayenne Pepper		Kentang Potato	
	2020	2021	2020	2021
(1)	(6)	(7)	(8)	(9)
Nagawutung	38	-	...	-
Wulandoni	-	16	...	-
Atadei	11	-	...	-
Ile Ape	14	8	...	-
Ile Ape Timur	-	-	...	-
Lebatukan	-	-	...	-
Nubatukan	7	-	...	-
Omesuri	32	40	...	-
Buyasuri	30	-	...	-
Lembata	132	64	...	-

Lanjutan Tabel/*Continued Table 5.1.2*

Kecamatan Subdistrict	Kubis Cabbage		Tomat Tomato	
	2020	2021	2020	2021
(1)	(10)	(11)	(12)	(13)
Nagawutung	...	-	-	-
Wulandoni	...	-	-	-
Atadei	...	-	-	-
Ile Ape	...	-	-	-
Ile Ape Timur	...	-	-	-
Lebatukan	...	-	-	-
Nubatukan	...	-	-	20
Omesuri	...	-	4	45
Buyasuri	...	-	-	-
Lembata	...	-	4	65

Lanjutan Tabel/Continued Table 5.1.2

Kecamatan Subdistrict	Bawang Putih Garlic		Bayam		Kangkung	
	2020	2021	2020	2021	2020	2021
(1)	(14)	(15)	(16)	(17)	(18)	(19)
Nagawutung	...	-	-	-	-	-
Wulandoni	...	-	-	-	-	-
Atadei	...	-	-	-	-	-
Ile Ape	...	-	70	24	84	23
Ile Ape Timur	...	-	-	-	-	-
Lebatukan	...	-	-	-	-	-
Nubatukan	...	5	49	54	52	54
Omesuri	...	-	-	22	105	88
Buyasuri	...	-	-	-	-	5
Lembata	...	5	119	100	241	170

Catatan/Note: ...

Sumber/Source: BPS, Statistik Pertanian Hortikultura SPH-SBS/BPS-Statistics Indonesia, Agricultural Statistic for Horticulture SPH-SBS

Tabel
Table 5.1.3

**Luas Panen Tanaman Sayuran dan Buah-buahan Semusim
Menurut Jenis Tanaman di Kabupaten Lembata (ha),
2017–2021**
*Harvested Area of Seasonal Vegetables and Fruits by Kind
of Plant in Lembata Regency (ha), 2017–2021*

Jenis Tanaman Kind of Plants	2017	2018	2019	2020	2021
(1)	(2)	(3)	(4)	(5)	(6)
<i>Bawang Merah</i>	15,00	42,00	37,00	24,00	9,5
<i>Bayam</i>	10,00	15,00	26,00	27,00	28,00
<i>Buncis</i>	7,00	3,00	2,00	-	1,00
<i>Cabai Besar</i>	22,00	1,00	2,00	4,00	1,00
<i>Cabai Rawit</i>	16,00	6,00	31,00	11,00	4,00
<i>Kacang Merah</i>	21,00	1,00	5,00	-	-
<i>Kacang Panjang</i>	13,00	14,00	10,00	7,00	11,00
<i>Kangkung</i>	29,00	37,00	48,00	42,00	42,5
<i>Kembang Kol</i>	15,00	1,00	0,00	-	-
<i>Ketimun</i>	9,00	5,00	10,00	7,00	10,00
<i>Kubis</i>	19,00	0,00	0,00	-	-
<i>Labu Siam</i>	1,00	5,00	5,00	1,00	2,00
<i>Petsai/Sawi</i>	1,00	15,00	18,00	22,00	4,00
<i>Semangka</i>	2,00	1,00	1,00	2,00	3,00
<i>Terung</i>	5,00	13,00	16,00	12,00	7,5
<i>Tomat</i>	2,00	3,00	4,00	1,00	5,00
<i>Wortel</i>	1,00	0,00	0,00	-	-

Catatan/Note: ...

Sumber/Source: BPS, Statistik Pertanian Hortikultura SPH-SBS/BPS-Statistics Indonesia, Agricultural Statistic for Horticulture SPH-SBS

Tabel
Table 5.1.4

Produksi Tanaman Sayuran dan Buah-buahan Semusim Menurut Jenis Tanaman di Kabupaten Lembata (kuintal), 2017–2021
Production of Seasonal Vegetables and Fruits by Kind of Plant in Lembata Regency (quintal), 2017–2021

Jenis Tanaman Kind of Plants	2017	2018	2019	2020	2021
(1)	(2)	(3)	(4)	(5)	(6)
<i>Bawang Merah</i>	76,4	211,5	40,3	315,00	7,5
<i>Bayam</i>	26,6	14	9,1	119,00	97,00
<i>Buncis</i>	1,8	8,8	0,8	-	4,00
<i>Cabai Besar</i>	37,7	0,2	1	9,00	3,00
<i>Cabai Rawit</i>	17	16,1	31,5	132,00	64,00
<i>Kacang Merah</i>	1	15	0,8	-	-
<i>Kacang Panjang</i>	41	20,4	5,1	48,00	81,00
<i>Kangkung</i>	33,1	28,4	20,1	241,00	158,00
<i>Kembang Kol</i>	0,5	0,5	-	-	-
<i>Ketimun</i>	54,4	14,1	8,2	89,00	107,00
<i>Kubis</i>	7	-	-	-	-
<i>Labu Siam</i>	74,5	6,9	2,9	25,00	10,00
<i>Petsai/Sawi</i>	55,8	21,1	6,3	124,00	107,00
<i>Semangka</i>	11	2	3	15,00	17,00
<i>Terung</i>	103,5	31,9	10,8	200,00	143,00
<i>Tomat</i>	17,9	1,9	2,3	4,00	6,5
<i>Wortel</i>	16	-	-	-	-

Catatan/Note: ...

Sumber/Source: BPS, Statistik Pertanian Hortikultura SPH-SBS/BPS-Statistics Indonesia, Agricultural Statistic for Horticulture SPH-SBS

Tabel
Table 5.1.5

Luas Panen Tanaman Biofarmaka Menurut Kecamatan dan Jenis Tanaman di Kabupaten Lembata (m²), 2020 dan 2021

Harvested Area of Medicinal Plants by Subdistrict and Kind of Plant in Lembata Regency (m²), 2020 and 2021

Kecamatan Subdistrict	Jahe Ginger		Laos/Lengkuas Galanga		Kencur East Indian Galangal	
	2020	2021	2020	2021	2020	2021
(1)	(2)	(3)	(4)	(5)	(6)	(7)
Nagawutung	0	-	0	-	0	0
Wulandoni	0	-	0	-	0	0
Atadei	0	-	0	-	0	0
Ile Ape	0	-	0	-	0	0
Ile Ape Timur	0	-	0	-	0	0
Lebatukan	0	-	0	-	0	0
Nubatukan	0	-	0	-	0	0
Omesuri	20	34	22	-	0	0
Buyasuri	0	-	0	-	0	0
Lembata	20	34	28	-	0	0

Lanjutan Tabel/*Continued Table* 5.1.5

Kecamatan <i>Subdistrict</i>	Kunyit <i>Turmeric</i>	
	2020	2021
(1)	(8)	(9)
Nagawutung	0	-
Wulandoni	0	-
Atadei	0	-
Ile Ape	0	-
Ile Ape Timur	0	-
Lebatukan	0	-
Nubatukan	0	-
Omesuri	27	41
Buyasuri	0	-
Lembata	27	41

Catatan/*Note*: ...

Sumber/*Source*: BPS, Statistik Pertanian Hortikultura SPH-TBF/BPS-*Statistics Indonesia, Agricultural Statistic for Horticulture SPH-TBF*

Tabel
Table 5.1.6**Produksi Tanaman Biofarmaka Menurut Kecamatan dan Jenis Tanaman di Kabupaten Lembata (kg), 2020 and 2021**
Production of Medicinal Plants by Subdistrict and Kind of Plant in Lembata Regency (kg), 2020 and 2021

Kecamatan Subdistrict	Jahe Ginger		Laos/Lengkuas Galanga		Kencur East Indian Galangal	
	2020	2021	2020	2021	2020	2021
(1)	(2)	(3)	(4)	(5)	(6)	(7)
Nagawutung	0	-	0	-	0	0
Wulandoni	0	-	0	-	0	0
Atadei	0	-	0	-	0	0
Ile Ape	0	-	0	-	0	0
Ile Ape Timur	0	-	0	-	0	0
Lebatukan	0	-	0	-	0	0
Nubatukan	0	-	0	-	0	0
Omesuri	37	79	40	-	0	0
Buyasuri	0	-	0	-	0	0
Lembata	37	79	40	-	0	0

Lanjutan Tabel/*Continued Table* 5.1.6

Kecamatan <i>Subdistrict</i>	Kunyit <i>Turmeric</i>	
	2020	2021
(1)	(8)	(9)
Nagawutung	0	-
Wulandoni	0	-
Atadei	0	-
Ile Ape	0	-
Ile Ape Timur	0	-
Lebatukan	0	-
Nubatukan	0	-
Omesuri	58	93
Buyasuri	0	-
Lembata	58	93

Catatan/*Note*: ...

Sumber/*Source*: BPS, Statistik Pertanian Hortikultura SPH-TBF/BPS-*Statistics Indonesia, Agricultural Statistic for Horticulture SPH-TBF*

Tabel 5.1.7 **Luas Panen Tanaman Biofarmaka Menurut Jenis Tanaman di Kabupaten Lembata (m²), 2017–2021**
Table 5.1.7 **Harvested Area of Medicinal Plants by Kind of Plant in Lembata Regency (m²), 2017–2021**

Jenis Tanaman Kind of Plants	2017	2018	2019	2020	2021
(1)	(2)	(3)	(4)	(5)	(6)
Jahe/Ginger	20,00	22,00	20,00	34,00	-
Kunyit/Turmeric	57,00	57,00	27,00	41,00	-
Laos/Lengkuas/Galanga	25,00	28,00	22,00	-	-

Catatan/Note: ...

Sumber/Source: BPS, Statistik Pertanian Hortikultura SPH-TBF/BPS-Statistics Indonesia, Agricultural Statistic for Horticulture SPH-TBF

Tabel 5.1.8 **Produksi Tanaman Biofarmaka Menurut Jenis Tanaman di Kabupaten Lembata (kg), 2017–2021**
Table 5.1.8 **Production of Medicinal Plants by Kind of Plant in Lembata Regency (kg), 2017–2021**

Jenis Tanaman Kind of Plants	2017	2018	2019	2020	2021
(1)	(2)	(3)	(4)	(5)	(6)
Jahe/Ginger	20,00	55,00	37,00	79,00	-
Kunyit/Turmeric	78,00	125,00	58,00	93,00	-
Laos/Lengkuas/Galanga	25,00	78,00	40,00	-	-

Catatan/Note: ...

Sumber/Source: BPS, Statistik Pertanian Hortikultura SPH-TBF/BPS-Statistics Indonesia, Agricultural Statistic for Horticulture SPH-TBF

Tabel
Table 5.1.9**Luas Panen Tanaman Hias Menurut Kecamatan dan Jenis Tanaman di Kabupaten Lembata (m²), 2020 and 2021**
Harvested Area of Ornamental Plants by Subdistrict and Kind of Plant in Lembata Regency (m²), 2020 and 2021

Kecamatan Subdistrict	Anggrek/ <i>Orchid</i>		Krisan/ <i>Chrysantemum</i>		Mawar/ <i>Rose</i>	
	2020	2021	2020	2021	2020	2021
(1)	(2)	(3)	(4)	(5)	(6)	(7)
Nagawutung	0	0	0	0	0	0
Wulandoni	0	0	0	0	0	0
Atadei	0	0	0	0	0	0
Ile Ape	0	0	0	0	0	0
Ile Ape Timur	0	0	0	0	0	0
Lebatukan	0	0	0	0	0	0
Nubatukan	0	0	0	0	0	0
Omesuri	0	0	0	0	0	0
Buyasuri	0	0	0	0	0	0
Lembata	0	0	0	0	0	0

Lanjutan Tabel/*Continued Table* 5.1.9

Kecamatan <i>Subdistrict</i>	Sedap Malam/ <i>Tuberose</i>	
	2020	2021
(1)	(8)	(9)
Nagawutung	0	0
Wulandoni	0	0
Atadei	0	0
Ile Ape	0	0
Ile Ape Timur	0	0
Lebatukan	0	0
Nubatukan	0	0
Omesuri	0	0
Buyasuri	0	0
Lembata		

Catatan/*Note*: ...

Sumber/*Source*: BPS, Statistik Pertanian Hortikultura SPH-TH/*BPS-Statistics Indonesia, Agricultural Statistik for Horticulture SPH-TH*

Tabel
Table 5.1.10

**Produksi Tanaman Hias Menurut Kecamatan dan Jenis
Tanaman di Kabupaten Lembata (tangkai), 2020 and 2021**
*Production of Ornamental Plants by Subdistrict and Kind of
Plant in Lembata Regency (stalks), 2020 and 2021*

Kecamatan Subdistrict	Anggrek/Orchid		Krisan/Chrysantemum		Mawar/Rose	
	2020	2021	2020	2021	2020	2021
(1)	(2)	(3)	(4)	(5)	(6)	(7)
Nagawutung	0	0	0	0	0	0
Wulandoni	0	0	0	0	0	0
Atadei	0	0	0	0	0	0
Ile Ape	0	0	0	0	0	0
Ile Ape Timur	0	0	0	0	0	0
Lebatukan	0	0	0	0	0	0
Nubatukan	0	0	0	0	0	0
Omesuri	0	0	0	0	0	0
Buyasuri	0	0	0	0	0	0
Lembata	0	0	0	0	0	0

Lanjutan Tabel/*Continued Table* 5.1.10

Kecamatan <i>Subdistrict</i>	Sedap Malam/ <i>Tuberose</i>	
	2020	2021
(1)	(8)	(9)
Nagawutung	0	0
Wulandoni	0	0
Atadei	0	0
Ile Ape	0	0
Ile Ape Timur	0	0
Lebatukan	0	0
Nubatukan	0	0
Omesuri	0	0
Buyasuri	0	0
Lembata	0	0

Catatan/*Note*: ...

Sumber/*Source*: BPS, Statistik Pertanian Hortikultura SPH-TH/BPS-*Statistics Indonesia, Agricultural Statistik for Horticulture SPH-TH*

Tabel 5.1.11 **Luas Panen Tanaman Hias Menurut Jenis Tanaman di Kabupaten Lembata (m²), 2017–2021**
Table 5.1.11 **Harvested Area of Ornamental Plants by Kind of Plant in Lembata Regency (m²), 2017–2021**

Jenis Tanaman <i>Kind of Plants</i>	2017	2018	2019	2020	2021
(1)	(2)	(3)	(4)	(5)	(6)
Anggrek/ <i>Orchid</i>	-	-	-	-	-
Krisan/ <i>Chrysantemum</i>	-	-	-	-	-
Mawar/ <i>Rose</i>	-	-	-	-	-
Sedap Malam/ <i>Tuberose</i>	-	-	-	-	-

Catatan/Note: ...

Sumber/Source: BPS, Statistik Pertanian Hortikultura SPH-TH/BPS-Statistics Indonesia, *Agricultural Statistik for Horticulture SPH-TH*

Tabel 5.1.12 **Produksi Tanaman Hias Menurut Jenis Tanaman di Kabupaten Lembata (tangkai), 2017–2021**
Table 5.1.12 **Production of Ornamental Plants by Kind of Plant in Lembata Regency (stalks), 2017–2021**

Jenis Tanaman <i>Kind of Plants</i>	2017	2018	2019	2020	2021
(1)	(2)	(3)	(4)	(5)	(6)
Anggrek/ <i>Orchid</i>	-	-	-	-	-
Krisan/ <i>Chrysantemum</i>	-	-	-	-	-
Mawar/ <i>Rose</i>	-	-	-	-	-
Sedap Malam/ <i>Tuberose</i>	-	-	-	-	-

Catatan/Note: ...

Sumber/Source: BPS, Statistik Pertanian Hortikultura SPH-TH/BPS-Statistics Indonesia, *Agricultural Statistik for Horticulture SPH-TH*

Tabel 5.1.13 **Produksi Buah-buahan Menurut Kecamatan dan Jenis Tanaman di Kabupaten Lembata (kuintal), 2020 and 2021**
Table 5.1.13 **Production of Fruits by Subdistrict and Kind of Plant in Lembata Regency (kuintal), 2020 and 2021**

Kecamatan Subdistrict	Mangga/Mango		Durian/Durian	
	2020	2021	2020	2021
(1)	(2)	(3)	(4)	(5)
Nagawutung	600	600	0	0
Wulandoni	-	140	0	0
Atadei	725	207	0	0
Ile Ape	10 182	398	0	0
Ile Ape Timur	150	408	0	0
Lebatukan	1 200	470	0	0
Nubatukan	3 498	1 888	0	118
Omesuri	634	42	0	0
Buyasuri	1 315	120	0	0
Lembata	18 304	4 273	0	118

Lanjutan Tabel/*Continued Table* 5.1.13

Kecamatan Subdistrict	Jeruk Siam/Orange/Tangerine		Pisang/Banana	
	2020	2021	2020	2021
(1)	(6)	(7)	(8)	(9)
Nagawutung	120	120	6 007	1 320
Wulandoni	-	-	690	285
Atadei	76	82	1 530	946
Ile Ape	-	-	3 045	1 952
Ile Ape Timur	-	-	1 150	752
Lebatukan	-	5	46 100	7 480
Nubatukan	46	110	535	473
Omesuri	168	15	2 791	145
Buyasuri	325	150	967	700
Lembata	735	482	62 815	14 053

Lanjutan Tabel/*Continued Table* 5.1.13

Kecamatan Subdistrict	Pepaya/Papaya		Salak/Snakefruit	
	2020	2021	2020	2021
(1)	(10)	(11)	(12)	(13)
Nagawutung	5 473	2 165	4	56
Wulandoni	1 850	1 396,57	-	4,85
Atadei	7 406	19 220	17	195
Ile Ape	1 690	416	-	-
Ile Ape Timur	156	213	-	-
Lebatukan	165	335	-	46
Nubatukan	1 435	3 145	160	36
Omesuri	869	152	133	14
Buyasuri	1 818	378	-	-
Lembata	20 862	27 010,57	314	351,85

Lanjutan Tabel/*Continued Table* 5.1.13

Kecamatan Subdistrict	Jambu Biji		Alpukat	
	2020	2021	2020	2021
(1)	(10)	(11)	(12)	(13)
Nagawutung	604	160	396	72
Wulandoni	446	236	200	4,50
Atadei	200	308	810	715,20
Ile Ape	1 228	306	2	8
Ile Ape Timur	96	116	-	-
Lebatukan	243	52	526	35
Nubatukan	596	578	444	150
Omesuri	83	16,80	185	24,50
Buyasuri	488	319	17	20
Lembata	3 984	2 091,8	2 580	1 030,20

Catatan/Note: ...

Sumber/Source: BPS, Statistik Pertanian Hortikultura SPH-BST/BPS-Statistics Indonesia, Agricultural Statistic for Horticulture SPH-BST

Tabel
Table 5.1.14

Produksi Buah-Buahan dan Sayuran Tahunan Menurut Jenis Tanaman di Kabupaten Lembata (kuintal), 2017–2021
Production of Annual Fruits and Vegetables by Kind of Plant in Lembata Regency (quintal), 2017–2021

Jenis Tanaman <i>Kind of Plants</i>	2017	2018	2019	2020	2021
(1)	(2)	(3)	(4)	(5)	(6)
Alpukat	198	245,6	221	2580	838,2
Jambu Biji	204,7	258,7	208,7	3984	1 502
Jeruk Siam/Kepron	449,8	63,1	76,8	735	320
Mangga	1269,4	1208,4	1259,4	18304	2 434
Nangka/Cempedak	699,8	884,2	1601,1	16040	4 357
Nenas*)	238,7	173,4	289,9	2068	4 160
Pepaya	4665,7	2340,1	2318,8	20862	18 429
Pisang*)	4222,2	2603,8	1584,9	62815	9 293
Rambutan	85,9	122,2	113,4	738	1 707
Salak*)	44,8	8,5	16,4	314	202
Sirsak	34,4	25,9	23,2	357	239
Sukun	22,2	23,6	29,1	429	242

Catatan/Note: ...

Sumber/Source: BPS, Statistik Pertanian Hortikultura SPH-BST/BPS-Statistics Indonesia, Agricultural Statistic for Horticulture SPH-BST

**5.2 PERKEBUNAN
ESTATE CROPS**

Tabel 5.2.1 **Luas Areal Tanaman Perkebunan Menurut Kecamatan dan Jenis Tanaman di Kabupaten Lembata (ha), 2020 dan 2021**
Planted Area of Estate Crops by Subdistrict and Type of Crops in Lembata Regency (ha), 2020 and 2021

Kecamatan Subdistrict	Kelapa Sawit/Oil Palm		Kelapa/Coconut	
	2020	2021	2020	2021
(1)	(2)	(3)	(4)	(5)
Nagawutung	469
Wulandoni	76.2
Atadei	1 433
Ile Ape	115
Ile Ape Timur	13,10
Lebatukan	963
Nubatukan	603
Omesuri	888
Buyasuri	756
Lembata				6 002,10

Lanjutan Tabel/*Continued Table* 5.2.1

Kecamatan Subdistrict	Karet/Rubber		Kopi/Coffee	
	2020	2021	2020	2021
(1)	(6)	(7)	(8)	(9)
Nagawutung	375
Wulandoni	16
Atadei	15
Ile Ape	-
Ile Ape Timur	-
Lebatukan	87
Nubatukan	133
Omesuri	58,50
Buyasuri	34
Lembata				718.50

Lanjutan Tabel/*Continued Table* 5.2.1

Kecamatan Subdistrict	Kakao/Cocoa		Tebu/Sugar cane	
	2020	2021	2020	2021
(1)	(10)	(11)	(12)	(13)
Nagawutung	...	110
Wulandoni	...	30
Atadei	...	83
Ile Ape	...	-
Ile Ape Timur	...	-
Lebatukan	...	231
Nubatukan	...	355
Omesuri	...	63
Buyasuri	...	41
Lembata		913		

Lanjutan Tabel/*Continued Table 5.2.1*

Kecamatan <i>Subdistrict</i>	Teh/ <i>Tea</i>		Tembakau/ <i>Tobacco</i>	
	2020	2021	2020	2021
(1)	(14)	(15)	(16)	(17)
Nagawutung	-
Wulandoni	-
Atadei	6
Ile Ape	1
Ile Ape Timur	1
Lebatukan	-
Nubatukan	1
Omesuri	-
Buyasuri	-
Lembata				9

Tabel 5.2.2 **Produksi Perkebunan Menurut Kecamatan dan Jenis Tanaman di Kabupaten Lembata (ton), 2020 dan 2021**
Table *Production of Estate by Subdistrict and Type of Crops in Lembata Regency (ton), 2020 and 2021*

Kecamatan Subdistrict	Kelapa Sawit/Oil Palm		Kelapa/Coconut	
	2020	2021	2020	2021
(1)	(2)	(3)	(4)	(5)
Nagawutung	263
Wulandoni	193
Atadei	356
Ile Ape	10
Ile Ape Timur	4
Lebatukan	455,50
Nubatukan	386
Omesuri	562
Buyasuri	353
Lembata				2 582,50

Lanjutan Tabel/*Continued Table* 5.2.2

Kecamatan Subdistrict	Karet/Rubber		Kopi/Coffee	
	2020	2021	2020	2021
(1)	(6)	(7)	(8)	(9)
Nagawutung	93,30
Wulandoni	5,70
Atadei	7,50
Ile Ape	-
Ile Ape Timur	-
Lebatukan	28
Nubatukan	26
Omesuri	24
Buyasuri	7
Lembata				191,50

Lanjutan Tabel/*Continued Table* 5.2.2

Kecamatan Subdistrict	Kakao/Cocoa		Tebu/Sugar cane	
	2020	2021	2020	2021
(1)	(10)	(11)	(12)	(13)
Nagawutung	...	23
Wulandoni	...	5,27
Atadei	...	20
Ile Ape	...	-
Ile Ape Timur	...	-
Lebatukan	...	53
Nubatukan	...	44
Omesuri	...	20,70
Buyasuri	...	15
Lembata		180,97		

Lanjutan Tabel/*Continued Table* 5.2.2

Kecamatan Subdistrict	Teh/Tea		Tembakau/Tobacco	
	2020	2021	2020	2021
(1)	(14)	(15)	(16)	(17)
Nagawutung	-
Wulandoni	-
Atadei	2,80
Ile Ape	0,60
Ile Ape Timur	0,50
Lebatukan	-
Nubatukan	0,50
Omesuri	-
Buyasuri	-
Lembata				4,40

Catatan/*Note*: ...Sumber/*Source*: Dinas Pertanian Kabupaten Lembata

6

INDUSTRI, PERTAMBANGAN, DAN ENERGI INDUSTRY, MINING, AND ENERGY

JUMLAH PELANGGAN & AIR YANG DISALURKAN KABUPATEN LEMBATA TAHUN 2021



5 788
ORANG



772 677
M3

JUMLAH PELANGGAN LISTRIK KABUPATEN LEMBATA TAHUN 2018

25 865
ORANG

PENJELASAN TEKNIS

1. Berdasarkan jumlah pekerja, industri pengolahan dikelompokkan menjadi 4 golongan, yaitu :
 - a. Industri Besar :
Perusahaan industri yang mempunyai pekerja 100 orang atau lebih;
 - b. Industri Sedang :
Perusahaan industri yang mempunyai pekerja 20-99 orang;
 - c. Industri Kecil :
Perusahaan industri yang mempunyai pekerja 5-19 orang;
2. Data Statistik Pertambangan merupakan data sekunder dari Dinas Pertambangan.
3. Pada publikasi ini, data pertambangan masih mencakup data penggalan batuan saja.
4. Kebutuhan tenaga listrik di Indonesia sebagian besar disuplai oleh Perusahaan Listrik Negara (PLN) dan sebagian lainnya oleh perusahaan bukan PLN yang meliputi perusahaan listrik yang dikelola oleh koperasi, pemerintah daerah dan swasta.
5. Produksi listrik PLN terdiri dari listrik yang dibangkitkan dan dibeli dari luar PLN.

TECHNICAL NOTES

1. *According to the number of workers, manufacturing industry is categorized into four groups :*
 - a. Large Scale Manufacturing :*
A manufacturing establishment employs 100 workers and over;
 - b. Medium Scale Manufacturing:*
A manufacturing establishment employs 20-99 workers;
 - c. Small Scale Manufacturing :*
manufacturing establishment that employs 5-19 workers;
2. *Mining Data are secondary data obtained from Mining Service.*
3. *In this publication, mining data only include data of rocklike quarrying.*
4. *In Indonesia, most of Electricity is supplied by State Electricity Company (PLN) while some are supplied by other companies including electricity company runs by cooperative, regional government and private.*
5. *Electricity produced by PLN also includes electricity generated and purchased from companies other than PLN.*

Tabel
Table 6.1

Daya Terpasang, Produksi, dan Distribusi Listrik PT. PLN (Persero) pada Cabang/Ranting PLN Menurut Kecamatan di Kabupaten Lembata, 2020
Installed Electricity Power, Production, and Distribution of PT. PLN (Persero) at PLN Branch by Subdistrict in Lembata Regency, 2020

Kecamatan Subdistrict	Daya Terpasang <i>Installed Electricity Power (KW)</i>	Produksi Listrik <i>Electricity Production (KWh)</i>	Listrik Terjual <i>Electricity Sold (KWh)</i>	Dipakai Sendiri <i>Own Used (KWh)</i>	Susut/ Hilang <i>Shrinkage/ Lost (KWh)</i>
(1)	(2)	(3)	(4)	(5)	(6)
Nagawutung					
Wulandoni					
Atadei					
Ile Ape					
Ile Ape Timur					
Lebatukan					
Nubatukan					
Omesuri					
Buyasuri					
Lembata					

Catatan/Note: ...

Sumber/Source: PLN Cabang Kabupaten Lembata

Tabel
Table 6.2**Jumlah Pelanggan Listrik Menurut Kecamatan di
Kabupaten Lembata, 2016–2020**
**Number of Electricity Customers by Subdistrict in Lembata
Regency, 2016–2020**

Kecamatan Subdistrict	2016	2017	2018	2019	2020
(1)	(2)	(3)	(4)	(5)	(6)
Nagawutung	1 259	15 017	2.100
Wulandoni	537	663	1.035
Atadei	90	-	-
Ile Ape	2 355	3 839	3.095
Ile Ape Timur	1 290		1.559
Lebatukan	1 090	1 132	1.320
Nubatukan	8 390	9 542	10.089
Omesuri	2 707		3.343
Buyasuri	2 314	6 264	3.324
Lembata	20 032	36 457	25 865

Catatan/Note: ...

Sumber/Source: PLN Kabupaten Lembata

Tabel
Table 6.3**Jumlah Pelanggan dan Air yang Disalurkan Menurut Kecamatan di Kabupaten Lembata, 2021**
Number of Customers and Distributed Water by Subdistrict in Lembata Regency, 2021

Kecamatan Subdistrict	Pelanggan Number of Customers	Air Disalurkan Distributed Water (m ³)	Nilai Value (Rp)
(1)	(2)	(3)	(4)
Nagawutung	-	-	
Wulandoni	-	-	
Atadei	-	-	
Ile Ape	783	76,335	221,364,000
Ile Ape Timur	-	-	
Lebatukan	-	-	
Nubatukan	5,005	696,342	1,828,367,000
Omesuri	-	-	
Buyasuri	-	-	
Lembata	5,788	772,677	2,049,731,000

Catatan/Note: ...

Sumber/Source: PDAM Kabupaten Lembata



PARIWISATA
TOURISM

**JUMLAH RUMAH
MAKAN/RESTORAN DI
KABUPATEN LEMBATA**

90
RUMAH MAKAN



PENJELASAN TEKNIS

1. Akomodasi ialah suatu usaha yang menggunakan satu atau sebagian bangunan yang disediakan secara khusus kepada setiap orang untuk menginap, makan, memperoleh pelayanan dan fasilitas lainnya dengan pembayaran. Akomodasi dibedakan atas hotel dan akomodasi lainnya. Ciri khusus hotel adalah mempunyai restoran yang berada di bawah manajemen hotel tersebut. Hotel berbintang adalah hotel yang telah memenuhi persyaratan yang telah ditentukan seperti persyaratan fisik, bentuk pelayanan yang diberikan, kualifikasi tenaga kerja, jumlah kamar dan lainnya. Sedangkan hotel tidak berbintang yaitu hotel yang tidak memenuhi persyaratan yang telah ditentukan.
2. Rumah makan/restoran adalah usaha komersil yang menyediakan jasa pelayanan makanan dan minuman yang bertempat di sebagian atau seluruh bangunan permanen, dilengkapi peralatan untuk proses pembuatan, penyimpanan dan penjualan makanan dan minuman bagi umum.
3. Wisatawan (turis) adalah setiap pengunjung yang mengunjungi suatu negara/wilayah di luar tempat tinggalnya, didorong oleh satu atau beberapa keperluan tanpa bermaksud memperoleh

TECHNICAL NOTES

1. *An accommodation is an establishment using a whole or a part of building for any person who is charged for lodging, food, services as well as other related facilities. Accommodation is divided into hotel and other accommodations. Specific characteristic of hotel is providing restaurant under hotel's management. A classified hotel is an accommodation that has met particular requirements such as physical requirements, service provided, employees' qualification, number of rooms available and so on. Whereas, a non-classified hotel is an accommodation that has not met those requirements.*
2. *Restaurant is a business to provide eating and drinking services in a whole or a part of permanent building utilizing tools for cooking, storing, and selling food and drink processes for anyone.*
3. *A tourist is any person visiting a country/place other than his/her usual place of residence for any reason other than earning income from the country/place visited, and the length of stay is at least 24 hours, yet no more than one year.*

penghasilan di tempat yang dikunjungi dan lama kunjungan paling sedikit 24 jam tetapi tidak lebih dari satu tahun.

<https://lebatakab.bps.go.id>

Tabel
Table 7.1**Jumlah Rumah Makan/Restoran Menurut Kecamatan di Kabupaten Lembata, 2017–2020**
Number of Restaurants by Subdistrict in Lembata Regency, 2017–2020

Kecamatan Subdistrict	2017	2018	2019	2020
(1)	(2)	(3)	(4)	(5)
Nagawutung	-	-	-	23
Wulandoni	-	-	-	-
Atadei	-	-	-	-
Ile Ape	-	-	-	-
Ile Ape Timur	-	-	-	5
Lebatukan	-	-	-	29
Nubatukan	7	15	20	33
Omesuri	-	-	-	-
Buyasuri	-	-	-	-
Lembata	7	15	20	90

Catatan/Note: Data Mencakup Kelompok Kuliner di Nagawutung (23), Ile Ape Timur (5), dan Lebatukan (29)

Sumber/Source: Dinas Penanaman Modal, Pelayanan Terpadu Satu Pintu dan Ketenagakerjaan Kabupaten Lembata



TRANSPORTASI DAN KOMUNIKASI

TRANSPORTATION AND COMMUNICATION

2022

PANJANG JALAN MENURUT JENIS PERMUKAAN JALAN DI KABUPATEN LEMBATA

325,33^{KM}

ASPAL

61,19^{KM}

KERIKIL

677,48^{KM}

TOTAL

14,33^{KM}

TANAH

276,63^{KM}

LAINNYA

PENJELASAN TEKNIS

1. Data pengangkutan dan komunikasi meliputi :
 - a. Panjang Jalan
 - b. Angkutan Darat
 - c. Angkutan Udara
 - d. Angkutan Laut
 - e. Pos dan Telekomunikasi
2. Kendaraan Bermotor adalah kendaraan yang digerakkan oleh peralatan teknik yang ada pada kendaraan itu. Biasanya digunakan untuk angkutan orang dan atau barang di atas jalan raya selain kendaraan yang berjalan di atas rel. Kendaraan bermotor yang dicatat adalah semua jenis kendaraan kecuali milik TNI/Polri dan Korps Diplomatik.
3. Jalan adalah jalan dalam bentuk apapun yang terbuka untuk lalu lintas kendaraan umum. Data yang disajikan dalam publikasi ini adalah semua jalan di Indonesia baik di bawah wewenang pemerintah pusat maupun daerah baik provinsi maupun kabupaten.
4. Sumber data pengangkutan dan komunikasi berasal dari masing-masing instansi terkait dan dikumpulkan oleh Badan Pusat Statistik (BPS) setiap tahun.
5. Kantor Pos adalah pemberi layanan pengiriman barang, surat, uang, dan sebagainya dari suatu tempat ke tempat lain. Pengguna pelayanan biasanya diharuskan menempel perangko yang cukup

TECHNICAL NOTES

1. *Data of transportation and communication cover :*
 - a. *Length of Road*
 - b. *Land Transportation*
 - c. *Air Transportation*
 - d. *Sea Transportation*
 - e. *Postal Service and Telecommunication*
2. *Motor Vehicles are any types of vehicles motorized by machine in those vehicles. They are usually utilized to carry people and goods on road other than those vehicles moving on railway. All types of vehicles are recorded except those belong to Indonesia Army Force, Indonesian State Police and Diplomatic Corps.*
3. *Road is any type of road for all types of transportation. Data of road covers all roads in Indonesia under the authority of central, provincial and regional governments.*
4. *Data of transportation and communication are collected from related institutions and annually compiled by BPS-Statistics Indonesia (BPS).*
5. *Post Office is an institutions dealing with the delivery of goods, letters, money and so on from one place to another place. Costumers arecommonly charged by putting stamp on the envelope, post card and also charged by some amount of money for money order, post package and so on.*
6. *Telecommunication includes all*

pada sampul surat, kartu pos dan membayar sejumlah uang untuk pelayanan pos wesel, paket dan sebagainya.

6. Telekomunikasi adalah setiap pemancaran, pengiriman dan atau penerimaan segala bentuk informasi dalam bentuk tanda-tanda, isyarat, tulisan, gambar, suara dan bunyi melalui sistem kawat, optik, radio atau sistem elektromagnetik lainnya.

transmitting, delivering and; or receiving all types of information such as signal, signification, transcription, image, sound and voice through wire, optic, and radio systems or other electromagnetic systems.

<https://lembatakab.bps.go.id>

8.1 TRANSPORTASI TRANSPORTATION

Tabel 8.1.1 Panjang Jalan¹ Menurut Tingkat Kewenangan Pemerintahan di Kabupaten Lembata (km), 2018–2021
Table 8.1.1 Length of Roads¹ by Level of Government Authority in Lembata Regency (km), 2018–2021

Tingkat Kewenangan Pemerintahan Level of Government Authority	2018	2019	2020	2021
(1)	(2)	(3)	(4)	(5)
Negara ² /State ²	61.45	61.45	61.45	61.45
Provinsi/Province	39.00	39.00	39.00	39.00
Kabupaten Regency	577.03	577.03	577.03	577.03
Jumlah/Total	677.484	677.484	677.484	677.484

Catatan/Note: ¹ Data tidak termasuk panjang jalan tol/Excluding toll road

² Berdasarkan Keputusan Menteri Pekerjaan Umum dan Perumahan Rakyat No. 248/KPTS/M/2015/Based on Public Work and Public Housing Ministerial Decree No. 248/KPTS/M/2015

Sumber/Source: Dinas PUPR Kabupaten Lembata

Tabel 8.1.2 Panjang Jalan Menurut Jenis Permukaan Jalan di Kabupaten Lembata (km), 2018–2021
Table 8.1.2 Length of Roads by Type of Road Surface in Lembata Regency (km), 2018–2021

Jenis Permukaan Jalan Type of Road Surface	2018	2019	2020	2021
(1)	(2)	(3)	(4)	(5)
Aspal/Paved	159.68	162.04	169.54	325.332
Kerikil/Gravel	170.55	195.68	186.68	61.188
Tanah/Soil	211.46	170.55	170.55	14.335
Lainnya/Others	35.34	48.76	50.26	276.633
Jumlah/Total	577.03	577.03	577.03	677.484

Catatan/Note: ...

Sumber/Source: Dinas PUPR Kabupaten Lembata

Tabel 8.1.3 Panjang Jalan Menurut Kondisi Jalan di Kabupaten Lembata (km), 2018–2021
Length of Roads by Condition of Roads in Lembata Regency (km), 2018–2021

Kondisi Jalan <i>Condition of Roads</i>	2018	2019	2020	2021
(1)	(2)	(3)	(4)	(5)
Baik/ <i>Good</i>	125.68	164.27	173.27	257.56
Sedang/ <i>Moderate</i>	3.30	0.86	0.86	-
Rusak/ <i>Damage</i>	66.04	67.98	67.98	417.924
Rusak Berat/ <i>Severely Damage</i>	382.01	382.93	373.93	-
Jumlah/Total	577.03	616.03	616.04	677.484

Catatan/*Note*: ...

Sumber/*Source*: ...

8.2 KOMUNIKASI COMMUNICATION

Tabel 8.2.1 Jumlah Kantor Pos Pembantu Menurut Kecamatan di Kabupaten Lembata, 2017–2021
Number of Post Offices Subsidiaries by Subdistrict in Lembata Regency, 2017–2021

Kecamatan Subdistrict	2017	2018	2019	2020	2021
(1)	(2)	(3)	(4)	(5)	(6)
Nagawutung	-	-	-	-	-
Wulandoni	-	-	-	-	-
Atadei	-	-	-	-	-
Ile Ape	-	-	-	-	-
Ile Ape Timur	-	-	-	-	-
Lebatukan	-	-	-	-	-
Nubatukan	1	1	1	1	1
Omesuri	-	-	-	-	-
Buyasuri	-	-	-	-	-
Lembata	1	1	1	1	1

Catatan/Note: ...

Sumber/Source: Kantor Pos Kabupaten Lembata

9

PERBANKAN, KOPERASI, DAN HARGA-HARGA

BANKING, COOPERATIVE, AND PRICES

JUMLAH KOPERASI AKTIF DI KABUPATEN LEMBATA

Number of Active Cooperative in Lembata Regency

1111
koperasi

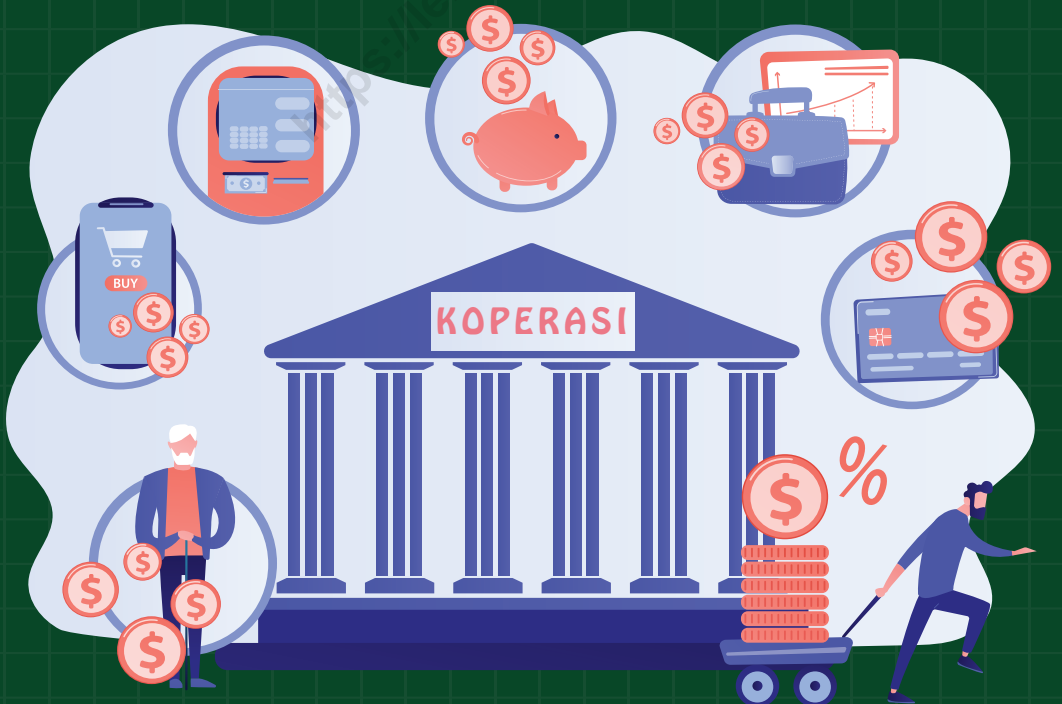

Sumber : Dinas Koperasi, UKM dan Perdagangan Kabupaten Lembata

PENJELASAN TEKNIS

1. Koperasi adalah badan usaha yang beranggotakan orang seorang atau badan hukum koperasi dengan melandaskan kegiatannya berdasarkan prinsip koperasi sekaligus sebagai gerakan ekonomi rakyat yang berdasar atas asas kekeluargaan.

TECHNICAL NOTES

1. *Cooperative is an establishment which members are people or establishments with legal status of cooperative. Its activities are based on cooperative principles and it is also as economic movement of the people.*

<https://lembatakab.bps.go.id>

Tabel 9.1 Jumlah Koperasi Aktif Menurut Kecamatan di Kabupaten Lembata, 2017–2021
Table 9.1 Number of Active Cooperative by Subdistrict in Lembata Regency, 2017–2021

Kecamatan Subdistrict	2017	2018	2019	2020	2021
(1)	(2)	(3)	(4)	(5)	(6)
Nagawutung	5	5	6	6	6
Wulandoni	6	6	7	7	7
Atadei	4	4	5	5	5
Ile Ape	8	8	12	12	12
Ile Ape Timur	3	3	3	3	3
Lebatukan	8	8	8	8	8
Nubatukan	45	45	54	54	54
Omesuri	8	8	8	8	8
Buyasuri	8	8	8	8	8
Lembata	95	95	111	111	111

Catatan/Note: -

Sumber/Source: Dinas Koperasi UKM, Perindustrian dan Perdagangan Kabupaten Lembata
 Services of Cooperatives and Small-Medium Enterprise, Industry and Trading

Tabel
Table 9.2

Jumlah Koperasi Menurut Jenis Koperasi dan Kecamatan di Kabupaten Lembata, 2021
Number of Cooperative by Kind of Cooperative and Subdistrict in Lembata Regency, 2021

Kecamatan Subdistrict	Jenis Koperasi/ Kind of Cooperative					Jumlah Total
	KUD	KPRI	KOPKAR	KOPPAS	Lainnya Other	
(1)	(2)	(3)	(4)	(5)	(6)	(7)
Nagawutung	1	-	-	-	5	6
Wulandoni	-	-	-	-	7	7
Atadei	1	-	-	-	4	5
Ile Ape	1	-	-	-	11	12
Ile Ape Timur	-	-	-	-	3	3
Lebatukan	1	-	-	-	7	8
Nubatukan	2	3	-	-	49	54
Omesuri	1	-	-	-	7	8
Buyasuri	1	-	-	-	7	8
Lembata	8	3	-	-	100	111

Catatan/Note: -

Sumber/Source: Dinas Koperasi UKM, Perindustrian dan Perdagangan Kabupaten Lembata
Services of Cooperatives and Small-Medium Enterprise, Industry and Trading



PENGELUARAN PENDUDUK

POPULATION EXPENDITURE

33

PASAR

31

TOKO

378

KIOS



SUMBER : DINAS KOPERASI, UKM DAN PERDAGANGAN KABUPATEN LEMBATA

PENJELASAN TEKNIS

1. Data pengeluaran dan konsumsi menurut kelompok barang diperoleh dari Survei Sosial Ekonomi Nasional (Susenas) Panel BPS.
2. Ada dua kategori variable konsumsi/pengeluaran penduduk : variable pokok (kor) yang dikumpulkan setiap tahun dan variable sasaran (modul) yang dikumpulkan tiga tahun sekali. Selain itu untuk mendapatkan variable konsumsi/pengeluaran yang berkesinambungan BPS juga melakukan Susenas Panel dengan modul konsumsi, pada tahun 2003, 2004, 2006 dan 2007.
3. Susenas Kor hanya mencakup konsumsi/pengeluaran dalam sub kelompok pengeluaran, seperti padi-padian, umbi-umbian, dsb. Sementara Susenas Panel mencakup jenis konsumsi per komoditi, seperti beras, beras ketan, jagung, tepung beras, dsb yang termasuk dalam sub kelompok padi-padian.
4. Pencatatan data makanan dan minuman jadi dalam Susenas Panel, baik yang dikonsumsi di dalam rumah atau di luar rumah, menggunakan kuesioner tersendiri yaitu lembar pembantu konsumsi/pengeluaran (LPK). Sedangkan di Susenas Kor pencatatan data hanya menggunakan kuesioner baku dan tidak menggunakan LPK.111.

TECHNICAL NOTES

1. *Data of expenditure and consumption are obtained from Panel National Socio-Economic Survey (called Susenas for Survei Sosial Ekonomi Nasional).*
2. *There are two categories of consumption/expenditure variables: core variables which are collected every year and module variables which are collected every three year. Besides, in order to maintain data series of expenditure/consumption, in 2003, 2004, 2006 and 2007, BPS conducted panel survey of expenditure/consumption module.*
3. *Core Susenas only covers consumption/expenditure in sub-group of expenditure, such as grain, tubers, and so on. Whereas, Panel Susenas covers consumption by commodity, for instance rice, glutinous rice, corn, rice flour and so on which are included in sub-group of grain*
4. *Data collection of ready-made food and beverages in Panel Susenas either consumed at home or outside the home uses particular questionnaire namely consumption/ expenditure supplementary sheet (called LPK for Lembar Pembantu Konsumsi). Meanwhile, in Core Susenas, data recording merely uses standard questionnaire and does not use LPK.*
5. *Due to the differences between Core*

5. Dengan adanya perbedaan-perbedaan yang mendasar antara Susenas Kor dengan Susenas Panel ini, maka idealnya data konsumsi/pengeluaran hasil Susenas hanya dibandingkan untuk masing-masing kategori.
6. Konsumsi dibedakan menjadi dua kelompok, yaitu konsumsi makanan dan bukan makanan. Konsumsi makanan dirinci menjadi lebih dari 200 komoditi dan data yang dikumpulkan mencakup kuantitas dan nilainya. Sedangkan data untuk konsumsi bukan makanan pada umumnya hanya mencakup nilai komoditi yang dikonsumsi saja, kecuali untuk beberapa jenis pengeluaran seperti penggunaan listrik, gas, dan bahan bakar minyak yang selain nilai dikumpulkan juga data kuantitasnya.

Susenas and Panel Susenas, ideally, data of consumption/expenditure resulted from Susenas should only be compared by categories.

6. *Consumption is divided into two groups, food and non-food consumption. Food consumption is specified to more than 200 commodities and data collected covers the quantity as well as the value of the commodities. On the other hand, data of nonfood consumption, in general, solely covers the value of the commodities consumed except for some particular consumption such as the use of electricity, gas, and fuel, in which apart from the value, data of the quantity is also collected.*

Tabel
Table 10.1

Rata-rata Pengeluaran per Kapita Sebulan Menurut Kelompok Komoditas (rupiah) di Kabupaten Lembata, 2019 dan 2020
Monthly Average Expenditure per Capita by Commodity Group (rupiahs) in Lembata Regency, 2019 and 2020

Kelompok Komoditas/Commodity Group	2019	2020
(1)	(2)	(3)
Makanan/Food		
Padi-padian/ <i>Cereals</i>	97 466	99028
Umbi-umbian/ <i>Tubers</i>	2 810	2987
Ikan/udang/cumi/kerang/ <i>Fish/shrimp/common squid/shells</i>	44 926	41701
Daging/ <i>Meat</i>	8 236	7261
Telur dan susu/ <i>Eggs and milk</i>	15 353	19691
Sayur-sayuran/ <i>Vegetables</i>	33 341	33643
Kacang-kacangan/ <i>Legumes</i>	5 145	5211
Buah-buahan/ <i>Fruits</i>	13 626	15480
Minyak dan kelapa/ <i>Oil and coconut</i>	12 118	11505
Bahan minuman/ <i>Beverage stuffs</i>	16 740	19823
Bumbu-bumbuan/ <i>Spices</i>	6 585	6217
Konsumsi lainnya/ <i>Miscellaneous food items</i>	2 518	2919
Makanan dan minuman jadi/ <i>Prepared food and beverages</i>	43 176	50011
Rokok/ <i>Cigarettes</i>	36 255	37674
Jumlah makanan/Total food	338 296	353148
Bukan makanan/Non-food		
Perumahan dan fasilitas rumah tangga/ <i>Housing and household facilities</i>	165 561	183462
Aneka komoditas dan jasa/ <i>Goods and services</i>	61 621	59540
Pakaian, alas kaki, dan tutup kepala/ <i>Clothing, footwear, and headgear</i>	12 340	10862
Komoditas tahan lama/ <i>Durable goods</i>	11 083	18813
Pajak, pungutan, dan asuransi/ <i>Taxes and insurance</i>	20 225	19567
Keperluan pesta dan upacara/kenduri/ <i>Parties and ceremonies</i>	5 774	11117
Jumlah bukan makanan/Total non-food	276 604	303360
Jumlah/Total	614 899	656508

Catatan/Note: ...

Sumber/Source: BPS, Survei Sosial Ekonomi Nasional (Susenas) Maret/BPS-Statistics Indonesia, National Socioeconomic Survey March

Tabel
Table 10.2**Persentase Pengeluaran per Kapita Sebulan Menurut Kelompok Komoditas di Kabupaten Lembata, 2019 dan 2020**
Percentage of Monthly Expenditure per Capita by Commodity Group in Lembata Regency, 2019 and 2020

Kelompok Komoditas/Commodity Group	2019	2020
(1)	(2)	(3)
Makanan/Food		
Padi-padian/ <i>Cereals</i>	15.85	15.08
Umbi-umbian/ <i>Tubers</i>	0.46	0.45
Ikan/udang/cumi/kerang/ <i>Fish/shrimp/common squid/shells</i>	7.31	6.35
Daging/ <i>Meat</i>	1.34	1.11
Telur dan susu/ <i>Eggs and milk</i>	2.50	3.00
Sayur-sayuran/ <i>Vegetables</i>	5.42	5.12
Kacang-kacangan/ <i>Legumes</i>	0.84	0.79
Buah-buahan/ <i>Fruits</i>	2.22	2.36
Minyak dan kelapa/ <i>Oil and coconut</i>	1.97	1.75
Bahan minuman/ <i>Beverage stuffs</i>	2.72	3.02
Bumbu-bumbuan/ <i>Spices</i>	1.07	0.95
Konsumsi lainnya/ <i>Miscellaneous food items</i>	0.41	0.44
Makanan dan minuman jadi/ <i>Prepared food and beverages</i>	7.02	7.62
Rokok/ <i>Cigarettes</i>	5.90	5.74
Jumlah makanan/Total food	55.02	53.79
Bukan makanan/Non-food		
Perumahan dan fasilitas rumah tangga/ <i>Housing and household facilities</i>	26.92	27.95
Aneka komoditas dan jasa/ <i>Goods and services</i>	10.02	9.07
Pakaian, alas kaki, dan tutup kepala/ <i>Clothing, footwear, and headgear</i>	2.01	1.65
Komoditas tahan lama/ <i>Durable goods</i>	1.80	2.87
Pajak, pungutan, dan asuransi/ <i>Taxes and insurance</i>	3.29	2.98
Keperluan pesta dan upacara/kenduri/ <i>Parties and ceremonies</i>	0.94	1.69
Jumlah bukan makanan/Total non-food	44.98	46.21
Jumlah/Total	100.00	100.00

Catatan/Note: ...

Sumber/Source: BPS, Survei Sosial Ekonomi Nasional (Susenas) Maret/BPS-Statistics Indonesia, National Socioeconomic Survey March

Tabel
Table 10.3

Persentase Penduduk Menurut Golongan Pengeluaran Per Kapita Sebulan di Kabupaten Lembata, 2020
Percentage of Population by Per Capita Spending Group a Month in Lembata Regency, 2020

Golongan Pengeluaran <i>Spending Group</i> (Rp)	Persentase Penduduk <i>Percentage of Population</i>
(1)	(2)
< 150 000	2.46
150 000–199 999	3.00
200 000–299 999	4.26
300 000–499 999	6.48
500 000–749 999	10.27
750 000–999 999	14.59
1 000 000–1 499 999	20.46
> 1 500 000	38.48
Jumlah/Total	100,00

Catatan/Note: ...

Sumber/Source: BPS, Survei Sosial Ekonomi Nasional (Susenas) Maret/BPS-Statistics Indonesia, National Socioeconomic Survey March



PERDAGANGAN

TRADE

JUMLAH SARANA PERDAGANGAN MENURUT JENIS
DI KABUPATEN LEMBATA TAHUN 2018

33

PASAR

31

TOKO

378

KIOS



SUMBER : DINAS KOPERASI, UKM DAN PERDAGANGAN KABUPATEN LEMBATA

PENJELASAN TEKNIS

1. Pengelompokan jenis pedagang didasarkan pada besar modal :
 - a. Pedagang Besar : Pedagang dengan modal di atas Rp 10 milyar
 - b. Pedagang Menengah : Pedagang dengan modal antara Rp 500 juta - Rp 10 milyar.
 - c. Pedagang Kecil : Pedagang dengan modal di bawah Rp 500 juta.
2. Semua data perdagangan diperoleh dari dinas terkait.

TECHNICAL NOTES

1. *Grouping of traders based on the amount of capital :*
 - a. *Large Scale Merchant : Trader with capital above 10 billion rupiahs.*
 - b. *Medium Scale Merchant: Trader with capital between 500 million to 10 billion rupiahs.*
 - c. *Small Scale Merchant : Trader with capital below 500 million rupiahs.*
2. *All trading data are collected from related institutions.*

Tabel
Table 11.1

**Jumlah Sarana Perdagangan Menurut Jenisnya di
Kabupaten Lembata, 2017–2020**
**Number of Trading Facilities by Type of Facility in Lembata
Regency, 2017–2020**

Jenis Sarana Perdagangan Type of Trading Facilities	2017	2018	2019	2020
(1)	(2)	(3)	(4)	(5)
Pasar/Market	33	33		
Toko/Store	6	31		
Kios	43	378		
Warung	1	4		
Jumlah/Total	83	446		

Catatan/Note: Data terbaru belum bisa di dapatkan

Sumber/Source: Dinas Koperasi UKM, Perindustrian dan Perdagangan Kabupaten Lembata
Services of Cooperatives and Small-Medium Enterprise, Industry and Trading

12

SISTEM NERACA REGIONAL

SYSTEM OF REGIONAL ACCOUNTS

DISTRIBUSI PERSENTASE TERTINGGI PDRB ADHB MENURUT LAPANGAN USAHA DI KABUPATEN LEMBATA 2021

Highest Percentage Distribution of GRDP At Current Market Prices by Industry



LAJU PERTUMBUHAN PDRB DI KABUPATEN LEMBATA

Growth Rate of GRDP

TAHUN 2021

1,53%



PDRB ATAS DASAR HARGA BERLAKU MENURUT LAPANGAN USAHA DI KABUPATEN LEMBATA

GRDP at 2010 Constant Market Prices by Industry

TAHUN 2021



PENJELASAN TEKNIS

1. Penghitungan statistik neraca nasional mengikuti buku petunjuk yang diterbitkan oleh Perserikatan Bangsa Bangsa dikenal sebagai "Sistem Neraca Nasional". Namun, penerapan statistik neraca nasional tersebut telah disesuaikan dengan kondisi sosial-ekonomi Indonesia.
2. Produk Domestik Regional Bruto (PDRB) menggambarkan kemampuan satu wilayah (provinsi, kabupaten atau kecamatan) dalam menciptakan output (nilai tambah) pada waktu tertentu. Penyusunan PDRB secara umum menggunakan dua pendekatan yaitu sektoral dan penggunaan. PDRB dari sisi sektoral merupakan penjumlahan seluruh komponen nilai tambah bruto yang mampu diciptakan oleh kegiatan sektor-sektor ekonomi. Sedangkan dari sisi penggunaan menjelaskan tentang penggunaan nilai tambah tersebut.
3. Selain itu, PDRB juga terdiri atas 2 (dua) versi penilaian, yaitu Atas Dasar Harga Berlaku dan Atas Dasar Harga Konstan. Pada PDRB atas dasar harga berlaku, produk-produk yang dihasilkan dari sektor-sektor ekonomi dinilai dengan menggunakan harga yang sedang berlaku pada tahun berjalan. Sedangkan harga konstan penilaiannya

TECHNICAL NOTES

1. *The estimation of national accounts statistics refers to the guidelines set-up by United Nation known as "System of National Accounts". The implementation of the method however has been adjusted to Indonesian social economic condition.*
2. *Gross Regional Domestic Product (GRDP) presents the ability of a region (province, regency or district) in producing output (value added) in a particular period of time. The estimation of GRDP commonly uses production and expenditure approaches. GRDP by production approach is the aggregation of all gross value added components produced by economic sectors' activities. While, GRDP by expenditure approach explains the use of the value added.*
3. *Besides, GRDP consists of two types of accounting, namely at Current Price and at constant base year market price. At Current Price, all products produced by economic sectors are valued by the price at reference years or by Current Prices. On the other hand, at constant market price, products are valued by the price at reference years or by Current Prices. On the other hand, at constant market price, products are valued by the price of certain year. Recently, GRDP at constant price uses the price of 2010.*
4. *Economic growth derives from*

didasarkan kepada harga satu tahun dasar tertentu. Hingga saat ini PDRB atas dasar harga konstan menggunakan harga tahun 2010.

4. Laju pertumbuhan ekonomi diperoleh dari penghitungan PDRB atas dasar harga konstan. Nilai PDRB tahun ke-n dikurangi dengan nilai pada tahun ke n-1 (tahun sebelumnya), dibagi dengan nilai pada tahun ke n-1, kemudian dikalikan dengan 100. Laju pertumbuhan menunjukkan perkembangan nilai tambah dari satu waktu tertentu terhadap waktu sebelumnya (perkembangan berantai).
5. Produk Domestik Regional Bruto Perkapita adalah Produk Domestik Regional Bruto dibagi dengan jumlah penduduk pertengahan tahun.

GRDP at constant price. GRDP value at year of n is subsided by GRDP value at year of n-1 (previous year), divided by the value at the year of n-1, and finally multiplied by 100. Growth rate presents the progress of value added from a certain time to the previous time (chain progress)

5. *Per capita Gross Regional Domestic Product is Gross Regional Domestic Product divided by mid-year population.*

Tabel
Table 12.1.

**Produk Domestik Regional Bruto Atas Dasar Harga
Berlaku Menurut Lapangan Usaha di Kabupaten Lembata
(miliar rupiah), 2017-2021**
**Gross Regional Domestic Product at Current Market Prices
by Industry in Lembata Regency (billion rupiahs), 2017-
2021**

Lapangan Usaha/Industry		2017	2018	2019	2020	2021 ^{xx}
(1)		(2)	(3)	(4)	(5)	(6)
A	Pertanian, Kehutanan, dan Perikanan/ <i>Agriculture, Forestry, and Fishing</i>	549,93	596,14	633,48	638,65	681,56
B	Pertambangan dan Penggalian/ <i>Mining and Quarrying</i>	7,55	7,97	8,32	8,50	8,55
C	Industri Pengolahan/ <i>Manufacturing</i>	3,40	3,66	4,02	3,80	3,92
D	Pengadaan Listrik dan Gas/ <i>Electricity and Gas</i>	1,38	1,61	1,63	1,90	1,99
E	Pengadaan Air; Pengelolaan Sampah, Limbah, dan Daur Ulang/ <i>Water Supply; Sewerage, Waste Management, and Remediation Activities</i>	0,55	0,58	0,60	0,61	0,70
F	Konstruksi/ <i>Construction</i>	115,25	129,94	143,85	126,79	137,76
G	Perdagangan Besar dan Eceran; Reparasi Mobil dan Sepeda Motor/ <i>Wholesale and Retail Trade; Repair of Motor Vehicles and Motorcycles</i>	114,05	126,95	139,69	130,23	139,55
H	Transportasi dan Pergudangan/ <i>Transportation and Storage</i>	42,43	45,51	48,27	43,33	44,30
I	Penyediaan Akomodasi dan Makan Minum/ <i>Accommodation and Food Service Activities</i>	3,94	4,45	4,83	3,62	3,76
J	Informasi dan Komunikasi/ <i>Information and Communication</i>	104,85	111,18	117,88	124,50	131,74

Lanjutan Tabel/*Continued Table 12.1*

Lapangan Usaha/ <i>Industry</i>		2017	2018	2019	2020	2021 ^{xx}
(1)		(2)	(3)	(4)	(5)	(6)
K	Jasa Keuangan dan Asuransi/ <i>Financial and Insurance Activities</i>	6,46	6,91	7,31	7,93	8,59
L	Real Estat/ <i>Real Estate Activities</i>	26,53	28,41	28,67	27,10	27,11
M,N	Jasa Perusahaan/ <i>Business Activities</i>	1,12	1,18	1,22	0,71	0,61
O	Administrasi Pemerintahan, Pertahanan, dan Jaminan Sosial Wajib/ <i>Public Administration and Defence; Compulsory Social Security</i>	452,05	496,00	537,04	554,96	536,61
P	Jasa Pendidikan/ <i>Education</i>	115,03	120,55	131,41	134,48	136,97
Q	Jasa Kesehatan dan Kegiatan Sosial/ <i>Human Health and Social Work Activities</i>	24,09	26,27	28,55	30,60	33,30
R,S,T,U	Jasa Lainnya/ <i>Other Services Activities</i>	17,55	18,75	20,05	16,83	17,02
Produk Domestik Regional Bruto/<i>Gross Regional Domestic Product</i>		1 586,16	1 726,06	1 856,81	1 854,54	1 914,03

Catatan/*Note*: ^{xx}Data Belum direkonsiliasi, masih dapat berubah

Sumber/*Source*: BPS, berbagai sensus, survei dan sumber lain/*BPS-Statistics Indonesia, various census, survey, and other sources*

Tabel
Table 12.2

Produk Domestik Regional Bruto Atas Dasar Harga Konstan 2010 Menurut Lapangan Usaha di Kabupaten Lembata (miliar rupiah), 2017-2021
Gross Regional Domestic Product at 2010 Constant Market Prices by Industry in Lembata Regency (billion rupiahs), 2017-2021

Lapangan Usaha/Industry		2017	2018	2019	2020	2021 ^{xx}
(1)		(2)	(3)	(4)	(5)	(6)
A	Pertanian, Kehutanan, dan Perikanan/ <i>Agriculture, Forestry, and Fishing</i>	352,29	365,89	380,65	381,13	399,45
B	Pertambangan dan Penggalian/ <i>Mining and Quarrying</i>	5,26	5,48	5,66	5,75	5,75
C	Industri Pengolahan/ <i>Manufacturing</i>	2,27	2,38	2,55	2,36	2,40
D	Pengadaan Listrik dan Gas/ <i>Electricity and Gas</i>	0,98	1,11	1,12	1,31	1,35
E	Pengadaan Air; Pengelolaan Sampah, Limbah, dan Daur Ulang/ <i>Water Supply; Sewerage, Waste Management, and Remediation Activities</i>	0,40	0,42	0,44	0,45	0,49
F	Konstruksi/ <i>Construction</i>	72,48	78,66	82,95	73,17	77,99
G	Perdagangan Besar dan Eceran; Reparasi Mobil dan Sepeda Motor/ <i>Wholesale and Retail Trade; Repair of Motor Vehicles and Motorcycles</i>	71,26	76,40	81,88	73,78	77,17
H	Transportasi dan Pergudangan/ <i>Transportation and Storage</i>	31,58	33,46	34,94	31,40	31,87
I	Penyediaan Akomodasi dan Makan Minum/ <i>Accommodation and Food Service Activities</i>	2,59	2,88	3,10	2,33	2,43
J	Informasi dan Komunikasi/ <i>Information and Communication</i>	89,82	93,92	98,97	105,45	110,66

Lanjutan Tabel/*Continued Table 12.2*

Lapangan Usaha/ <i>Industry</i>		2017	2018	2019	2020	2021 ^{xx}
(1)		(2)	(3)	(4)	(5)	(6)
K	Jasa Keuangan dan Asuransi/ <i>Financial and Insurance Activities</i>	4,32	4,43	4,58	5,01	5,20
L	Real Estat/ <i>Real Estate Activities</i>	17,29	18,22	18,32	17,43	17,55
M,N	Jasa Perusahaan/ <i>Business Activities</i>	0,72	0,73	0,75	0,42	0,36
O	Administrasi Pemerintahan, Pertahanan, dan Jaminan Sosial Wajib/ <i>Public Administration and Defence; Compulsory Social Security</i>	304,98	322,48	341,39	354,83	338,92
P	Jasa Pendidikan/ <i>Education</i>	72,94	74,53	78,40	78,49	78,38
Q	Jasa Kesehatan dan Kegiatan Sosial/ <i>Human Health and Social Work Activities</i>	16,15	16,95	17,88	18,31	19,44
R,S,T,U	Jasa Lainnya/ <i>Other Services Activities</i>	11,93	12,60	13,39	11,02	10,96
Produk Domestik Regional Bruto/<i>Gross Regional Domestic Product</i>		1 057,25	1 110,55	1 166,98	1 162,63	1 180,36

Catatan/*Note*: ^{xx}Data Belum direkonsiliasi, masih dapat berubah

Sumber/*Source*: BPS, berbagai sensus, survei dan sumber lain/*BPS-Statistics Indonesia, various census, survey, and other sources*

Tabel
Table 12.3

Distribusi Persentase Produk Domestik Regional Bruto Atas Dasar Harga Berlaku Menurut Lapangan Usaha di Kabupaten Lembata, 2017-2021
Percentage Distribution of Gross Regional Domestic Product at Current Market Prices by Industry in Lembata Regency, 2017-2021

Lapangan Usaha/Industry	2017	2018	2019	2020	2021 ^{xx}
(1)	(2)	(3)	(4)	(5)	(6)
A Pertanian, Kehutanan, dan Perikanan/ <i>Agriculture, Forestry, and Fishing</i>	34,67	34,54	34,12	34,44	35,61
B Pertambangan dan Penggalian/ <i>Mining and Quarrying</i>	0,48	0,46	0,45	0,46	0,45
C Industri Pengolahan/ <i>Manufacturing</i>	0,21	0,21	0,22	0,21	0,20
D Pengadaan Listrik dan Gas/ <i>Electricity and Gas</i>	0,09	0,09	0,09	0,10	0,10
E Pengadaan Air; Pengelolaan Sampah, Limbah, dan Daur Ulang/ <i>Water Supply; Sewerage, Waste Management, and Remediation Activities</i>	0,03	0,03	0,03	0,03	0,04
F Konstruksi/ <i>Construction</i>	7,27	7,53	7,75	6,84	7,20
G Perdagangan Besar dan Eceran; Reparasi Mobil dan Sepeda Motor/ <i>Wholesale and Retail Trade; Repair of Motor Vehicles and Motorcycles</i>	7,19	7,36	7,52	7,02	7,29
H Transportasi dan Pergudangan/ <i>Transportation and Storage</i>	2,68	2,64	2,60	2,34	2,31
I Penyediaan Akomodasi dan Makan Minum/ <i>Accommodation and Food Service Activities</i>	0,25	0,26	0,26	0,20	0,20
J Informasi dan Komunikasi/ <i>Information and Communication</i>	6,61	6,44	6,35	6,71	6,88
K Jasa Keuangan dan Asuransi/ <i>Financial and Insurance Activities</i>	0,41	0,40	0,39	0,43	0,45

Lanjutan Tabel/*Continued Table* 12.3

Lapangan Usaha/ <i>Industry</i>		2017	2018	2019	2020	2021 ^{xx}
(1)		(2)	(3)	(4)	(5)	(6)
L	Real Estat/ <i>Real Estate Activities</i>	1,67	1,65	1,54	1,46	1,42
M,N	Jasa Perusahaan/ <i>Business Activities</i>	0,07	0,07	0,07	0,04	0,03
O	Administrasi Pemerintahan, Pertahanan, dan Jaminan Sosial Wajib/ <i>Public Administration and Defence; Compulsory Social Security</i>	28,50	28,74	28,92	29,92	28,04
P	Jasa Pendidikan/ <i>Education</i>	7,25	6,98	7,08	7,25	7,16
Q	Jasa Kesehatan dan Kegiatan Sosial/ <i>Human Health and Social Work Activities</i>	1,52	1,52	1,54	1,65	1,74
R,S,T,U	Jasa Lainnya/ <i>Other Services Activities</i>	1,11	1,09	1,08	0,91	0,89
Produk Domestik Regional Bruto/<i>Gross Regional Domestic Product</i>		100	100	100,00	100,00	100,00

Catatan/*Note*: ^{xx}Data Belum direkonsiliasi, masih dapat berubah

Sumber/*Source*: BPS, berbagai sensus, survei dan sumber lain/*BPS-Statistics Indonesia, various census, survey, and other sources*

Tabel
Table 12.4

Laju Pertumbuhan Produk Domestik Regional Bruto Atas Dasar Harga Konstan 2010 Menurut Lapangan Usaha di Kabupaten Lembata (persen), 2017-2021
Growth Rate of Gross Regional Domestic Product at 2010 Constant Market Prices by Industry in Lembata Regency (percent), 2017-2021

Lapangan Usaha/Industry		2018	2019	2020	2021 ^{xx}
(1)		(3)	(4)	(5)	(6)
A	Pertanian, Kehutanan, dan Perikanan/ <i>Agriculture, Forestry, and Fishing</i>	3,86	3,95	0,13	4,81
B	Pertambangan dan Penggalian/ <i>Mining and Quarrying</i>	4,23	3,30	1,52	0,03
C	Industri Pengolahan/ <i>Manufacturing</i>	4,84	7,12	-7,29	1,72
D	Pengadaan Listrik dan Gas/ <i>Electricity and Gas</i>	13,36	0,90	16,28	3,08
E	Pengadaan Air; Pengelolaan Sampah, Limbah, dan Daur Ulang/ <i>Water Supply; Sewerage, Waste Management, and Remediation Activities</i>	4,72	4,18	1,70	9,47
F	Konstruksi/ <i>Construction</i>	8,54	6,40	-11,79	6,58
G	Perdagangan Besar dan Eceran; Reparasi Mobil dan Sepeda Motor/ <i>Wholesale and Retail Trade; Repair of Motor Vehicles and Motorcycles</i>	7,22	7,27	-9,88	4,58
H	Transportasi dan Pergudangan/ <i>Transportation and Storage</i>	5,95	4,45	-10,15	1,50
I	Penyediaan Akomodasi dan Makan Minum/ <i>Accommodation and Food Service Activities</i>	11,11	7,53	-25,03	4,50
J	Informasi dan Komunikasi/ <i>Information and Communication</i>	4,56	4,91	6,54	4,94
K	Jasa Keuangan dan Asuransi/ <i>Financial and Insurance Activities</i>	2,57	3,50	9,38	3,74

Lanjutan Tabel/*Continued Table 12.4*

Lapangan Usaha/ <i>Industry</i>		2018	2019	2020	2021 ^{xx}
(1)		(3)	(4)	(5)	(6)
L	Real Estat/ <i>Real Estate Activities</i>	5,39	0,57	-4,89	0,73
M,N	Jasa Perusahaan/ <i>Business Activities</i>	2,71	1,84	-43,32	-14,56
O	Administrasi Pemerintahan, Pertahanan, dan Jaminan Sosial Wajib/ <i>Public Administration and Defence; Compulsory Social Security</i>	5,74	5,90	3,94	-4,48
P	Jasa Pendidikan/ <i>Education</i>	2,18	5,20	0,11	-0,13
Q	Jasa Kesehatan dan Kegiatan Sosial/ <i>Human Health and Social Work Activities</i>	4,97	5,38	2,40	6,16
R,S,T,U	Jasa Lainnya/ <i>Other Services Activities</i>	5,64	5,41	-17,67	-0,56
Produk Domestik Regional Bruto/<i>Gross Regional Domestic Product</i>		5,04	5,09	-0,37	1,53

Catatan/*Note*: ^{xx}Data Belum direkonsiliasi, masih dapat berubah

Sumber/*Source*: BPS, berbagai sensus, survei dan sumber lain/*BPS-Statistics Indonesia, various census, survey, and other sources*

Tabel
Table 12.5

Produk Domestik Regional Bruto Atas Dasar Harga Berlaku Menurut Jenis Pengeluaran di Kabupaten Lembata (miliar rupiah), 2017-2021
Gross Regional Domestic Product at Current Market Prices by Type of Expenditure in Lembata Regency (billion rupiahs), 2017-2021

Jenis Pengeluaran Type of Expenditure	2017	2018	2019	2020	2021^{xx}
(1)	(2)	(3)	(4)	(5)	(6)
Pengeluaran Konsumsi Rumah Tangga <i>Household Consumption Expenditure</i>	1,217.11	1,300.38	1,405.63	1,362.99	1,415.06
Pengeluaran Konsumsi LNPRT <i>NPISH Consumption Expenditure</i>	50.53	56.25	61.47	58.62	64.94
Pengeluaran Konsumsi Pemerintah <i>Government Consumption Expenditure</i>	825.97	929.41	951.28	879.14	884.34
Pembentukan Modal Tetap Bruto <i>Gross Fixed Capital Formation</i>	466.01	509.59	544.43	507.57	535.69
Perubahan Inventori <i>Changes in Inventories</i>	5.28	8.24	9.29	10.10	10.48
Net Ekspor Barang dan Jasa <i>Net Exports of Goods and Services</i>	-978.73	-1,079.13	-1,115.30	-964.51	-996.49
Produk Domestik Regional Bruto Gross Regional Domestic Product	1,586.16	1,724.74	1,856.81	1,853.92	1,914.03

Catatan/Note: ^{xx}Data Belum direkonsiliasi, masih dapat berubah

Sumber/Source: BPS, berbagai sensus, survei dan sumber lain/BPS-Statistics Indonesia, various census, survey, and other sources

Tabel
Table 12.6

Produk Domestik Regional Bruto Atas Dasar Harga Konstan 2010 Menurut Jenis Pengeluaran di Kabupaten Lembata (miliar rupiah), 2017-2021
Gross Regional Domestic Product at 2010 Constant Market Prices by Type of Expenditure in Lembata Regency (billion rupiahs), 2017-2021

Jenis Pengeluaran Type of Expenditure	2017	2018	2019	2020	2021^{xx}
(1)	(2)	(3)	(4)	(5)	(6)
Pengeluaran Konsumsi Rumah Tangga <i>Household Consumption Expenditure</i>	869.56	910.15	958.09	940.00	954.40
Pengeluaran Konsumsi LNPRT <i>NPISH Consumption Expenditure</i>	39.63	42.88	45.23	42.90	46.74
Pengeluaran Konsumsi Pemerintah <i>Government Consumption Expenditure</i>	515.55	545.46	557.15	512.92	508.30
Pembentukan Modal Tetap Bruto <i>Gross Fixed Capital Formation</i>	312.66	329.87	346.83	320.15	325.43
Perubahan Inventori <i>Changes in Inventories</i>	3.34	4.97	5.52	5.98	6.04
Net Ekspor Barang dan Jasa <i>Net Exports of Goods and Services</i>	-683.49	-722.85	-745.85	-659.37	-660.54
Produk Domestik Regional Bruto Gross Regional Domestic Product	1,057.25	1,110.48	1,166.98	1,162.59	1,180.36

Catatan/Note: ^{xx}Data Belum direkonsiliasi, masih dapat berubah

Sumber/Source: BPS, berbagai sensus, survei dan sumber lain/BPS-Statistics Indonesia, various census, survey, and other sources

13

**PERBANDINGAN ANTAR KABUPATEN/KOTA
REGENCY/MUNICIPAL COMPARISON**

Kabupaten/ Kota dengan
Indeks Pembangunan Manusia
(IPM) Tertinggi Tahun 2021

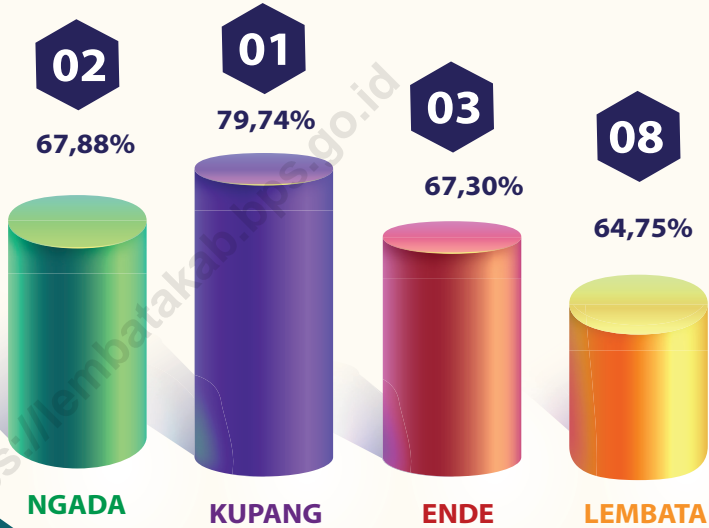

PENJELASAN TEKNIS

1. Untuk mengukur kemiskinan, BPS menggunakan konsep kemampuan memenuhi kebutuhan dasar. Dengan pendekatan ini, kemiskinan dipandang sebagai ketidakmampuan dari sisi ekonomi untuk memenuhi kebutuhan dasar atas makanan dan bukan makanan yang diukur dari sisi pengeluarannya. Jadi, Penduduk Miskin adalah penduduk yang memiliki rata-rata pengeluaran perkapita bulanan di bawah garis kemiskinan.
2. Garis Kemiskinan (GK) merupakan penjumlahan dari Garis Kemiskinan Makanan (GKM) dan Garis Kemiskinan Non Makanan (GKNM).
3. Garis Kemiskinan Makanan (GKM) merupakan nilai pengeluaran kebutuhan minimum makanan yang disetarakan dengan 2100 kilo kalori perkapita per hari. Paket komoditi kebutuhan dasar makanan diwakili oleh 52 jenis komoditi (padi-padian, umbi-umbian, ikan, daging, telur dan susu, sayuran, kacang-kacangan, buah-buahan, minyak dan lemak, dll)
4. Garis Kemiskinan Non Makanan (GKNM) adalah kebutuhan minimum untuk perumahan, sandang, pendidikan dan kesehatan. Paket komoditi kebutuhan dasar non makanan

TECHNICAL NOTES

1. *To measure poverty, BPS uses the concept of the affordability of the people in satisfying their basic needs. This approach defines poverty as the inability of the people in fulfilling their basic needs for both food and non-food which is measured by their expenses. Poor people, therefore, are those with monthly per capita expenditure below the poverty line.*
2. *Poverty Line is the sum of Food Poverty Line and Non-Food Poverty Line.*
3. *Food Poverty Line is the minimal cost to afford minimal requirement of food which is equal to 2100 kilo calories per capita per day. Basic needs of food are represented by 52 commodities (cereal grains, tubers, fish, meat, egg and milk, vegetables, beans, fruits, cooking oil and fat, and so on)*
4. *Non-Food Poverty Line is the minimal cost to afford minimal requirement of housing, clothing, education and health. Basic needs of non-food are represented by 51 commodities in urban areas and 47 commodities in rural areas.*
5. *Poverty Rate is the percentage of population living below poverty line.*
6. *Data are mainly obtained from Module and Core Consumption of Panel National Socio- Economic Survey (NSS).*
7. *According to UNDP's Concept,*

diwakili oleh 51 jenis komoditi di perkotaan dan 47 jenis komoditi di pedesaan.

5. Persentase Penduduk Miskin adalah persentase penduduk yang berada di bawah Garis Kemiskinan (GK).
6. Sumber data utama yang dipakai adalah data Survei Sosial Ekonomi Nasional (Susenas) Panel Modul Konsumsi dan Kor.
7. Menurut Konsep UNDP, Pembangunan manusia adalah proses memperluas pilihan-pilihan bagi penduduk. Terdapat tiga pilihan penting yakni mencapai umur panjang dan hidup yang sehat, memperoleh pendidikan dan akses terhadap sumber daya untuk mencapai standar hidup layak. Pilihan lainnya adalah dihargai oleh banyak orang, mulai dari kebebasan politik, ekonomi, sosial hingga kesempatan untuk menjadi kreatif dan produktif dan menikmati harkat diri dan jaminan hak azasi manusia.
8. Indeks Pembangunan Manusia (IPM) suatu wilayah menggambarkan tingkat pencapaian dalam beberapa sasaran pembangunan manusia yang telah ditentukan yakni angka harapan hidup yang tinggi, pendidikan yang memadai dan standar kehidupan yang layak.

human development is the process of enlarging people's choice. Their three essential choices are to lead a long and healthy life, to acquire knowledge and to have access to the resources needed for a decent standard of living. Additional choices, highly valued by many people, range from political, economic and social freedom to opportunities for being creative and productive and enjoying personal self-respect and human rights guarantee.

8. *Human Development Index of a region explains the achievement in some particular human development goals that have been established which includes high life expectancy, adequate education and decent standard of living.*

Tabel 13.1 Jumlah Penduduk Menurut Kabupaten/Kota di Provinsi Nusa Tenggara Timur (ribu), 2017–2020
Population by Regency/Municipality in Nusa Tenggara Timur Province (thousand), 2017–2020

Kabupaten/Kota Regency/Municipality	2017	2018	2019	2020
(1)	(2)	(3)	(4)	(5)
Sumba Barat	125.776	127.872	129.710	131.600
Sumba Timur	252.704	255.601	258.486	261.503
Kupang	372.777	387.479	403.582	421.618
Timor Tengah Selatan	463.980	465.970	467.990	469.673
Timor Tengah Utara	249.711	251.993	254.171	256.299
Belu	213.596	216.783	220.115	223.176
Alor	202.890	204.380	205.599	206.806
Lembata	137.714	140.390	143.074	145.685
Flores Timur	251.611	253.818	255.916	257.785
Sikka	317.292	318.920	320.401	321.790
Ende	272.084	272.988	273.929	274.599
Ngada	159.081	161.196	163.217	165.314
Manggarai	329.198	333.912	338.424	342.908
Rote Ndao	159.614	165.807	172.104	178.805
Manggarai Barat	263.207	269.029	274.689	280.412
Sumba Tengah	70.719	71.801	72.800	73.820
Sumba Barat Daya	331.894	338.427	344.720	350.923
Nagekeo	142.804	144.414	145.826	147.189
Manggarai Timur	280.118	283.313	287.207	289.836
Sabu Raijua	91.512	94.406	97.379	100.684
Malaka	186.312	189.220	191.892	194.776
Kupang	412.708	423.800	434.972	446.193
NTT	5.287.302	5.371.519	5.456.203	5.541.394

Catatan/Note: ...
 Sumber/Source: BPS

Tabel 13.2.1. **Laju Pertumbuhan Produk Domestik Regional Bruto Atas Dasar Harga Konstan 2010 Menurut Kabupaten/Kota di Provinsi Nusa Tenggara Timur (persen), 2018–2021**
Table 13.2.1. **Rate of Growth of Gross Regional Domestic Products at Constant 2010 Prices by Regency/Municipality in Nusa Tenggara Timur Province (percent), 2018–2021**

Kabupaten/Kota Regency/Municipality	2018	2019	2020	2021
(1)	(3)	(4)	(5)	(6)
Sumba Barat	5.07	5.13	-0.27	1.03
Sumba Timur	5.19	5.13	-0.83	1.05
Kupang	5.11	5.12	-0.80	2.57
Timor Tengah Selatan	5.10	5.10	-0.06	2.41
Timor Tengah Utara	5.03	5.10	-0.55	2.31
Belu	5.60	5.38	0.40	1.75
Alor	5.06	5.10	-0.55	2.50
Lembata	5.04	5.09	-0.37	1.53
Flores Timur	4.74	4.81	0.87	0.55
Sikka	5.26	5.19	-0.85	1.98
Ende	4.92	5.08	-1.33	2.13
Ngada	5.00	5.02	0.04	1.11
Manggarai	5.09	5.00	-0.79	0.92
Rote Ndao	5.41	5.24	0.30	2.08
Manggarai Barat	5.23	5.54	0.89	1.29
Sumba Tengah	4.95	5.01	0.86	1.41
Sumba Barat Daya	5.01	5.06	0.10	2.08
Nagekeo	4.75	4.31	0.63	1.95
Manggarai Timur	5.00	4.98	0.87	2.29
Sabu Raijua	5.13	5.12	-0.39	1.55
Malaka	5.11	4.90	0.97	1.92
Kupang	6.59	6.03	-2.05	1.10
NTT	5.11	5.24	-0.83	2.51

Catatan/Note: ...
 Sumber/Source: BPS

Tabel
Table 13.2.2

Produk Domestik Regional Bruto Atas Dasar Harga Berlaku Menurut Kabupaten/Kota (Miliar Rupiah) di Provinsi Nusa Tenggara Timur, 2018–2021
Per Capita Gross Regional Domestic Product at Current Market Prices by Regency/Municipality (Billion Rupiahs) in Nusa Tenggara Timur Province, 2018–2021

Kabupaten/Kota Regency/Municipality	2018	2019	2020	2021
(1)	(3)	(4)	(5)	(6)
Sumba Barat	2,168.94	2,334.27	2,351.54	2,416.86
Sumba Timur	5,816.33	6,256.41	6,256.88	6,405.71
Kupang	7,140.16	7,712.99	7,764.13	7,984.71
Timor Tengah Selatan	7,369.20	7,919.63	7,945.73	8,243.66
Timor Tengah Utara	3,825.63	4,088.70	4,087.43	4,222.69
Belu	4,147.19	4,482.25	4,551.74	4,700.08
Alor	2,831.31	3,054.81	3,052.40	3,166.93
Lembata	1,724.74	1,856.81	1,854.54	1,914.03
Flores Timur	4,900.91	5,252.14	5,319.17	5,381.28
Sikka	4,732.35	5,122.08	5,115.22	5,310.38
Ende	5,689.96	6,106.57	6,075.67	6,314.75
Ngada	3,233.03	3,473.38	3,494.28	3,576.50
Manggarai	4,332.59	4,676.61	4,653.22	4,757.39
Rote Ndao	2,883.90	3,135.98	3,171.64	3,274.71
Manggarai Barat	3,187.96	3,466.38	3,519.34	3,611.20
Sumba Tengah	1,093.56	1,176.63	1,195.86	1,230.40
Sumba Barat Daya	3,478.34	3,754.70	3,769.10	3,887.10
Nagekeo	2,102.04	2,240.94	2,274.08	2,346.54
Manggarai Timur	2,969.62	3,213.35	3,291.75	3,412.91
Sabu Raijua	1,306.61	1,424.08	1,427.87	1,448.89
Malaka	2,567.43	2,779.88	2,833.10	2,929.91
Kupang	22,498.16	24,411.40	23,911.68	24,344.49
NTT	99,999.98	107,940.00	107,916.35	110,885.75

Catatan/Note: ...

Sumber/Source: BPS

Tabel 13.2.3 **Produk Domestik Regional Bruto Atas Dasar Harga Konstan 2010 Menurut Kabupaten/Kota (miliar rupiah) di Provinsi Nusa Tenggara Timur, 2018-2021**
Gross Regional Domestic Product at Constant 2010 Prices by Regency/Municipality (billion rupiahs) in Nusa Tenggara Timur Province, 2018-2021

Kabupaten/Kota Regency/Municipality	2018	2019	2020	2021
(1)	(3)	(4)	(5)	(6)
Sumba Barat	1,371.05	1,441.32	1,437.37	1,452.22
Sumba Timur	3,805.96	4,001.19	3,968.06	4,009.59
Kupang	4,595.32	4,830.77	4,792.10	4,885.12
Timor Tengah Selatan	4,540.62	4,771.99	4,769.13	4,883.92
Timor Tengah Utara	2,758.97	2,899.74	2,883.80	2,949.22
Belu	2,805.71	2,956.52	2,968.38	3,020.20
Alor	1,909.71	2,007.03	1,995.98	2,045.99
Lembata	1,110.48	1,166.98	1,162.63	1,180.36
Flores Timur	3,333.45	3,493.89	3,524.13	3,517.88
Sikka	3,169.65	3,334.29	3,305.85	3,371.31
Ende	3,931.68	4,131.28	4,076.36	4,162.98
Ngada	2,199.29	2,309.80	2,310.75	2,335.87
Manggarai	2,874.67	3,018.30	2,994.56	3,025.88
Rote Ndao	1,831.66	1,927.58	1,933.40	1,971.70
Manggarai Barat	2,129.51	2,247.44	2,267.55	2,296.77
Sumba Tengah	714.37	750.15	756.61	767.26
Sumba Barat Daya	2,193.90	2,305.02	2,307.21	2,355.16
Nagekeo	1,313.44	1,370.00	1,378.67	1,406.36
Manggarai Timur	1,927.96	2,024.02	2,041.73	2,086.84
Sabu Raijua	748.41	786.74	783.68	785.14
Malaka	1,773.64	1,860.50	1,878.49	1,915.54
Kupang	15,743.69	16,693.62	16,351.03	16,530.28
NTT	66,783.14	70,328.17	69,887.47	70,955.61

Catatan/Note: ...
 Sumber/Source: BPS

Tabel 13.2.4 **Persentase Kontribusi Terhadap Jumlah Produk Domestik Regional Bruto Seluruh Kabupaten/Kota, di Provinsi Nusa Tenggara Timur, 2018-2021**
Percentage of Contribution to the Total Gross Regional Domestic Product by Regency/Municipality in Nusa Tenggara Timur Province, 2018-2021

Kabupaten/Kota Regency/Municipality	2018	2019	2020	2021
(1)	(3)	(4)	(5)	(6)
Sumba Barat	2.17	2.16	2.18	2.18
Sumba Timur	5.82	5.80	5.80	5.78
Kupang	7.14	7.15	7.19	7.20
Timor Tengah Selatan	7.37	7.34	7.36	7.43
Timor Tengah Utara	3.83	3.79	3.79	3.81
Belu	4.15	4.15	4.22	4.24
Alor	2.83	2.83	2.83	2.86
Lembata	1.72	1.72	1.72	1.73
Flores Timur	4.90	4.87	4.93	4.85
Sikka	4.73	4.75	4.74	4.79
Ende	5.69	5.66	5.63	5.70
Ngada	3.23	3.22	3.24	3.23
Manggarai	4.33	4.33	4.31	4.29
Rote Ndao	2.88	2.91	2.94	2.95
Manggarai Barat	3.19	3.21	3.26	3.26
Sumba Tengah	1.09	1.09	1.11	1.11
Sumba Barat Daya	3.48	3.48	3.49	3.51
Nagekeo	2.10	2.08	2.11	2.12
Manggarai Timur	2.97	2.98	3.05	3.08
Sabu Raijua	1.31	1.32	1.32	1.31
Malaka	2.57	2.58	2.63	2.64
Kupang	22.50	22.62	22.16	21.96
NTT	100.00	100.00	100.00	100.00

Catatan/Note: ...

Sumber/Source: BPS

Tabel
Table 13.3

**Jumlah Penduduk Miskin Menurut Kabupaten/Kota di
Provinsi Nusa Tenggara Timur (ribu), 2016–2020**
**Number of Poor Population by Regency/Municipality in
Nusa Tenggara Timur Province (thousand), 2016–2020**

Kabupaten/Kota Regency/Municipality	2016	2017	2018	2019	2020
(1)	(2)	(3)	(4)	(5)	(6)
Sumba Barat	36.21	36.69	36.30	36.56	36.95
Sumba Timur	78.19	78.18	76.80	77.39	77.30
Kupang	82.57	84.35	88.67	92.02	94.94
Timor Tengah Selatan	138.43	136.45	130.63	130.31	128.98
Timor Tengah Utara	59.34	58.59	56.09	56.94	56.98
Belu	33.13	33.95	33.91	34.08	34.18
Alor	44.95	43.90	44.13	44.32	43.55
Lembata	35.18	36.26	36.95	37.46	37.92
Flores Timur	25.65	26.97	27.99	27.83	27.89
Sikka	45.14	45.01	44.02	43.32	42.18
Ende	64.65	65.11	66.01	63.45	65.22
Ngada	19.76	20.21	20.79	20.31	20.62
Manggarai	72.65	71.86	69.32	69.33	69.52
Rote Ndao	45.06	45.57	46.12	47.66	48.77
Manggarai Barat	49.55	49.39	48.53	49.23	49.40
Sumba Tengah	25.34	25.37	24.93	25.12	25.37
Sumba Barat Daya	99.26	99.55	97.28	96.30	97.81
Nagekeo	19.18	19.20	18.69	18.70	18.51
Manggarai Timur	76.37	74.85	74.88	75.83	76.69
Sabu Raijua	28.58	28.22	28.88	29.49	30.14
Malaka	31.14	30.91	30.79	30.83	31.12
Kupang	39.59	40.22	40.44	39.86	39.72
NTT	1149.92	1150.79	1142.17	1146.32	1153.76

Catatan/Note: Data penduduk miskin 2021 belum tersedia

Sumber/Source: BPS

Tabel
Table 13.4

**Indeks Pembangunan Manusia Menurut Kabupaten/Kota
di Provinsi Nusa Tenggara Timur, 2017–2021**
*Human Development Index by Regency/Municipality in
Nusa Tenggara Timur Province, 2017–2021*

Kabupaten/Kota Regency/Municipality	2017	2018	2019	2020	2021
(1)	(2)	(3)	(4)	(5)	(6)
Sumba Barat	62.30	62.91	63.56	63.53	63.83
Sumba Timur	64.19	64.65	65.34	65.52	65.74
Kupang	62.79	63.55	64.43	64.32	64.41
Timor Tengah Selatan	61.08	61.58	62.23	62.15	62.16
Timor Tengah Utara	62.03	62.65	63.34	63.53	63.69
Belu	61.44	61.86	62.54	62.68	62.77
Alor	59.61	60.14	61.03	61.33	61.37
Lembata	63.09	63.96	64.91	64.74	64.75
Flores Timur	62.89	63.55	64.34	64.22	64.22
Sikka	63.08	63.89	64.75	65.11	65.41
Ende	66.11	66.62	67.20	67.04	67.30
Ngada	66.47	67.10	67.76	67.88	67.88
Manggarai	62.24	63.32	64.15	64.54	65.01
Rote Ndao	60.51	61.51	62.22	62.39	62.60
Manggarai Barat	61.65	62.58	63.50	63.89	64.17
Sumba Tengah	59.39	60.07	61.01	61.53	61.80
Sumba Barat Daya	61.46	61.89	62.60	62.28	62.29
Nagekeo	64.74	65.35	65.88	65.81	65.82
Manggarai Timur	58.51	59.49	60.47	60.85	61.37
Sabu Raijua	55.22	55.79	56.66	57.02	57.03
Malaka	58.90	59.66	60.34	60.21	60.42
Kupang	78.25	78.84	79.55	79.71	79.74
NTT	63.73	64.39	65.23	65.19	65.28

Catatan/Note: ...
Sumber/Source: BPS