

# Kabupaten Ngawi Dalam Angka

*Ngawi Regency in Figures*

**2022**



**BADAN PUSAT STATISTIK  
KABUPATEN NGAWI  
BPS-STATISTICS OF NGAWI REGENCY**



<https://ngawikab.go.id>

# Kabupaten Ngawi Dalam Angka

*Ngawi Regency in Figures*

**2022**

# **KABUPATEN NGAWI DALAM ANGKA**

## ***Ngawi Regency in Figures***

### **2022**

ISSN: 0215-5702

No. Publikasi/*Publication Number*: 35210.2201

Katalog /*Catalog*: 1102001.3521

Ukuran Buku/*Book Size*: 14,8 cm x 21 cm

Jumlah Halaman/*Number of Pages* : liv + 496 hal/*pages*

Naskah/*Manuscript*:

BPS Kabupaten Ngawi

*BPS-Statistics of Ngawi Regency*

Penyunting/*Editor*:

BPS Kabupaten Ngawi

*BPS-Statistics of Ngawi Regency*

Gambar Kover/*Cover Design*:

BPS Kabupaten Ngawi/Freeplik

*BPS-Statistics of Ngawi Regency/Freeplik*

Ilustrasi Kover/*Cover Illustration*:

Hutan Jati

*Jati Forest*

Diterbitkan oleh/*Published by*:

©BPS Kabupaten Ngawi

©*BPS-Statistics of Ngawi Regency*

Dicetak oleh/*Printed by*:

CV. Azka Putra Pratama

Dilarang mengumumkan, mendistribusikan, mengomunikasikan, dan/atau mengandakan sebagian atau seluruh isi buku ini untuk tujuan komersil tanpa izin tertulis dari Badan Pusat Statistik.

*Prohibited to announce, distribute, communicate, and/or copy part or all of this book for commercial purpose without permission from BPS-Statistics Indonesia.*

## **TIM PENYUSUN/DRAFTING TEAM**

### **Penanggung Jawab/*General Responsible***

Ir. Prayogo Setyo Widodo, M.M

### **Koordinator Teknis/*Technic Coordinator***

Is Subandi Priyatno, S.Si. M.Si

### **Penyusun Naskah/*Author Manuscript***

Is Subandi Priyatno, S.Si. M.Si

Andi Hakim Permana, S.E

### **Penyunting/*Editor***

Is Subandi Priyatno, S.Si, M.Si

### **Tata Letak/*Layouter***

Ketua Tim Sub Dgan

### **Pengolah Data/*Data Processing***

Adityas Dian Suhartati, S.ST

Wiwien Yuliani, A.Md

Islam Agung Nugroho, A.Md

Janu Ariyanto

Andi Hakim Permana, S.E

### **Gambar Kulit/*Cover Design***

Janu Ariyanto

### **Infografis/*Infographics***

Andi Hakim Permana, S.E







**KEPALA BPS KABUPATEN NGAWI**  
**CHIEF STATISTICIAN OF NGAWI REGENCY**



**Ir. Prayogo Setyo Widodo, M.M**







## KATA PENGANTAR

Kabupaten Ngawi Dalam Angka 2022 merupakan publikasi tahunan yang diterbitkan oleh BPS Kabupaten Ngawi. Disadari bahwa publikasi ini belum sepenuhnya memenuhi harapan pihak pemakai data khususnya para perencana, namun diharapkan dapat membantu melengkapi penyusunan rencana pembangunan di Kabupaten Ngawi.

Publikasi ini dapat terwujud berkat kerja sama dan bantuan dari berbagai pihak baik instansi pemerintah maupun swasta. Kepada semua pihak yang telah memberikan bantuan disampaikan penghargaan dan terima kasih yang sebesar-besarnya.

Walaupun publikasi ini telah disiapkan sebaik-baiknya, namun disadari masih ada kekurangan dan kesalahan yang terjadi. Untuk perbaikan publikasi ini, tanggapan dan saran yang bersifat konstruktif dari para pemakai sangat diharapkan.

Ngawi, Februari 2022

Kepala BPS

Kabupaten Ngawi

**Ir. Prayogo Setyo Widodo, M.M**



## **PREFACE**

*Ngawi Regency in Figures 2022 is an annual publication written by BPS Regency of Ngawi. Honestly, this publication has not perfect yet and has not filled the user's hope, especially for the planners yet, but hopely it can help to equip compilation of development planning in this new regency.*

*This comprehensive publication has been made possible with the assistance and contribution from several governmental institutions and private organizations. To all parties who have been involved in the preparation of this publication, I would like to express my sincerest appreciation and gratitude.*

*Comments and constructive suggestions for the improvement of this publication are always welcome.*

Ngawi, Februari 2022  
Chief Statistician of  
Ngawi Regency

**Ir. Prayogo Setyo Widodo, M.M**

## DAFTAR ISI / CONTENTS

	Halaman <i>Page</i>
Kata Pengantar/ <i>Preface</i> .....	ix
Daftar Isi/ <i>Contents</i> .....	xi
Daftar Tabel/ <i>List of Tables</i> .....	xiii
Daftar Gambar/ <i>List of Figures</i> .....	xlvii
Daftar Singkatan/ <i>List of Abbreviations</i> .....	liii
Statistik Kunci/ <i>Key Statistics</i> .....	liv
1. Geografi dan Iklim/ <i>Geography and Climate</i> .....	1
2. Pemerintahan/ <i>Government</i> .....	27
3. Penduduk dan Ketenagakerjaan/ <i>Population and Employment</i> .....	69
4. Sosial dan Kesejahteraan Rakyat/ <i>Social and Welfare</i> .....	96
5. Pertanian, Peternakan, Perikanan, dan Kehutanan/ <i>Agriculture, Livestock, Fishery, and Forestry</i> .....	230
6. Industri, Pertambangan, dan Energi/ <i>Industry, Mining, and Energy</i> .....	334
7. Pariwisata/ <i>Tourism</i> .....	354
8. Transportasi dan Komunikasi/ <i>Transportation and Communication</i> .....	366
9. Koperasi, Perbankan, dan Harga-harga/ <i>Cooperative, Banking, dan Prices</i> .....	388
10. Pengeluaran Penduduk/ <i>Population Expenditure</i> .....	431
11. Perdagangan/ <i>Trade</i> .....	441
12. Sistem Neraca Regional/ <i>System of Regional Accounts</i> .....	451
13. Perbandingan Antar Kabupaten/Kota/ <i>Regency/Municipal Comparison</i> .....	479



## DAFTAR TABEL/LIST OF TABLES

	Halaman <i>Page</i>
<b>1. GEOGRAFI DAN IKLIM/GEOGRAPHY AND CLIMATE .....</b>	<b>1</b>
<b>1.1 KEADAAN GEOGRAFI .....</b>	<b>12</b>
<b><i>GEOGRAPHY CONDITION .....</i></b>	<b>12</b>
1.1.1 Luas Daerah dan Jumlah Pulau Menurut Kecamatan di kabupaten Ngawi, 2021 .....	12
<i>Total Area and Number of Islands by Subdistrict in Ngawi Regency, 2021 .....</i>	12
1.1.2 Tinggi Wilayah dan Jarak ke Ibukota Kabupaten Menurut Kecamatan di Kabupaten Ngawi, 2021 .....	14
<i>Altitude and Distance to the Capital of Regency by Subdistrict in Ngawi Regency, 2021 .....</i>	14
1.1.3 Luas Wilayah Menurut Jenis Tanah di Kabupaten Ngawi, 2021 .....	15
<i>Area of Ngawi Regency by Kinds of Land, 2021 .....</i>	15
1.1.4 Luas Daerah Berdasarkan Tekstur Tanah (Ha) 2021 .....	16
<i>The Area Region Based on Land Texture (Ha) 2021 .....</i>	16
1.1.5 Luas Daerah Berdasarkan Kedalaman Efektif (Ha), 2021 .....	17
<i>Area Size Based On Effective Depth (Ha), 2021 .....</i>	17
1.1.6 Perubahan Peruntukan/Penggunaan Lahan Pertanian ke Non Pertanian di Kabupaten Ngawi, 2021 .....	18
<i>Change of Agriculture Land Utilization in Ngawi Regency, 2021 .....</i>	18
1.1.7 Jarak Antar Kecamatan di Kabupaten Ngawi, 2021 .....	19
<i>Inter-Sub District Distance in Ngawi Regency, 2021 .....</i>	19
1.1.8 Nama dan Panjang Sungai di Kabupaten Ngawi, 2021 .....	20
<i>Name of River and Its Length in Ngawi Regency, 2021 .....</i>	20
<b>1.2 KEADAAN IKLIM .....</b>	<b>21</b>
<b><i>CLIMATE CONDITION .....</i></b>	<b>21</b>
1.2.1 Pengamatan Unsur Iklim Menurut Bulan di di Stasiun BMKG Nganjuk, 2021 .....	21
<i>Observation of Climate Elements By Months at at Nganjuk BMKG Station, 2021 .....</i>	21

	Halaman
	Page
1.2.2 Rata-rata Curah Hujan Tiap Bulan Menurut Lokasi Penakar di Kabupaten Ngawi, 2021 .....	24
<i>Monthly Rainfall Averages by Gauge Location in Ngawi Regency, 2021</i> .....	24
1.2.3 Rata-Rata Hari Hujan Tiap Bulan Menurut Lokasi Penakar di Kabupaten Ngawi, 2021 .....	25
<i>Monthly Number of Rainy Days by Gauge Location in Ngawi Regency, 2021</i> .....	25
1.2.4 Rata-Rata Curah Hujan dan Rata-rata Menurut Bulan di Kabupaten Ngawi, 2021 .....	26
<i>Rainfall Averages and Number of Rainy Days by Month Ngawi Regency, 2021</i> .....	26
<b>2. PEMERINTAHAN/GOVERNMENT .....</b>	<b>27</b>
<b>2.1 WILAYAH ADMINISTRATIF .....</b>	<b>37</b>
<b>ADMINISTRATIVE AREA.....</b>	<b>37</b>
2.1.1 Jumlah Desa/Kelurahan Menurut Kecamatan di Kabupaten Ngawi, 2017–2021 .....	37
<i>Number of Villages/Kelurahan by Subdistrict in Ngawi Regency, 2017–2021</i> .....	37
2.1.2 Nama Bupati Ngawi dan Masa Jabatan di Kabupaten Ngawi, 1830 - 2021 .....	38
<i>Name Regent of Ngawi Regency and Officiate Period, 1830 - 2021</i> .....	38
2.1.3 Jumlah Kepala Desa/Kelurahan dan Perangkat Desa/Kelurahan Menurut Kecamatan di Kabupaten Ngawi, 2021 .....	39
<i>Number of Villages Head and Villages Official by Sub District in Ngawi Regency, 2021</i> .....	39
2.1.4 Jumlah Dusun, Rukun Warga (RW) dan Rukun Tetangga (RT) Menurut Kecamatan di Kabupaten Ngawi, 2021 .....	40
<i>Number of Circle Society, Pillar of Member and District Society by Sub District in Ngawi Regency, 2021</i> .....	40
2.1.5 Banyaknya Desa/Kelurahan Menurut Kecamatan dan Klasifikasi Desa di Kabupaten Ngawi, 2021 .....	41
<i>Number of Village by Sub District and Classification Village in Ngawi Regency, 2021</i> .....	41

	Halaman Page
<b>2.2 DEWAN PERWAKILAN RAKYAT DAERAH .....</b>	<b>42</b>
<b>REGIONAL HOUSE OF REPRESENTATIVE .....</b>	<b>42</b>
2.2.1 Jumlah Anggota Dewan Perwakilan Rakyat Daerah Menurut Partai Politik dan Jenis Kelamin di Kabupaten Ngawi, 2021 .....	42
<i>Number of Regional House of Representatives's Members by Political Parties and Sex in Ngawi Regency 2021 .....</i>	<i>42</i>
2.2.2 Jumlah Anggota DPRD Menurut Fraksi dan Jenis Kelamin di Kabupaten Ngawi, 2021 .....	43
<i>Number of Regency Parliament by Fraction and Sex in Ngawi Regency, 2021 .....</i>	<i>43</i>
2.2.3 Jumlah Anggota DPRD Menurut Jenis Kelamin dan Tingkat Pendidikan yang Ditamatkan di Kabupaten Ngawi, 2021 .....	44
<i>Number of Regency Parliament by Sex and Educational Attainment in Ngawi Regency, 2021 .....</i>	<i>44</i>
2.2.4 Kegiatan DPRD Kabupaten Ngawi, 2021 .....	45
<i>Ngawi Regency Parliament Activity, 2021 .....</i>	<i>45</i>
<b>2.3 SUMBER DAYA MANUSIA.....</b>	<b>46</b>
<b>HUMAN RESOURCES .....</b>	<b>46</b>
2.3.1 Jumlah Pegawai Negeri Sipil Menurut Jabatan dan Jenis Kelamin di Kabupaten Ngawi, Desember 2020 dan Desember 2021 .....	46
<i>Number of Civil Servants by Occupation and Sex in Ngawi Regency, Desember 2020 dan Desember 2021 .....</i>	<i>46</i>
2.3.2 Jumlah Pegawai Negeri Sipil Menurut Tingkat Pendidikan dan Jenis Kelamin di Kabupaten Ngawi, Desember 2020 dan Desember 2021 .....	48
<i>Number of Civil Servants by Educational Level and Sex in Ngawi Regency, December 2020 and December 2021 .....</i>	<i>48</i>
2.3.3 Jumlah Pegawai Negeri Sipil Menurut Tingkat Kepangkatan dan Jenis Kelamin di Kabupaten Ngawi, Desember 2020 dan Desember 2021 .....	50
<i>Number of Civil Servants by Hierarchy and Sex in Ngawi Regency, December 2020 and December 2021 .....</i>	<i>50</i>



	Halaman Page
2.3.4 Jumlah Pegawai Negeri Sipil Menurut Instansi Pemerintahan dan Golongan Kepangkatan di Kabupaten Ngawi, 2021 .....	52
<i>Number of Civil Servant According by Government Organizations and Rank Groups in Ngawi Regency, 2021 .....</i>	<i>52</i>
2.3.5 Jumlah Pegawai Negeri Sipil Menurut Instansi Pemerintahan dan Tingkat Pendidikan di Kabupaten Ngawi, 2021 .....	55
<i>Number of Civil Servant According by Government Organizations and Educational Attainment in Ngawi Regency, 2021 .....</i>	<i>55</i>
<b>2.4 KEUANGAN PEMERINTAH .....</b>	<b>58</b>
<b>GOVERNMENT FINANCE .....</b>	<b>58</b>
2.4.1 Realisasi Pendapatan Pemerintah Kabupaten Ngawi Menurut Jenis Pendapatan (rupiah), 2018–2021 .....	58
<i>Actual Ngawi Regency Government Revenues by Kind of Revenues (rupiahs), 2018–2021 .....</i>	<i>58</i>
2.4.2 Realisasi Belanja Pemerintah Kabupaten Ngawi Menurut Jenis Belanja (rupiah), 2018–2021 .....	61
<i>Actual Ngawi Regency Government Expenditures by Kind of Expenditures (rupiahs), 2018–2021 .....</i>	<i>61</i>
2.4.3 Realisasi Pembiayaan Pemerintah Kabupaten Ngawi Menurut Jenis Pembiayaan (rupiah), 2018–2021 .....	64
<i>Actual Ngawi Regency Government Financing by Kind of Financing (rupiahs), 2018–2021 .....</i>	<i>64</i>
2.4.4 Jumlah Wajib Pajak Bumi dan Bangunan Menurut Kecamatan di Kabupaten Ngawi, 2021 .....	67
<i>Number of Taxable of Land and Building Taxes by Distric in Ngawi Regency, 2021 .....</i>	<i>67</i>
2.4.5 Realisasi Penerimaan Pajak Bumi dan Bangunan Menurut Kecamatan di Kabupaten Ngawi (rupiah), 2021 .....	68
<i>Realization of Land and Building Taxes by Districts in Ngawi Regency, 2021 .....</i>	<i>68</i>

<b>3.</b>	<b>PENDUDUK DAN KETENAGAKERJAAN/POPULATION AND EMPLOYMENT .....</b>	<b>69</b>
<b>3.1</b>	<b>PENDUDUK.....</b>	<b>79</b>
	<b>POPULATION .....</b>	<b>79</b>
3.1.1	Penduduk, Laju Pertumbuhan Penduduk, Distribusi Persentase Penduduk, Kepadatan Penduduk, Rasio Jenis Kelamin Penduduk Menurut Kecamatan di Kabupaten Ngawi, 2021 .....	79
	<i>Population, Population Growth Rate, Percentage Distribution of Population, Population Density, and Population Sex Ratio by Subdistrict in Ngawi Regency, 2021 .....</i>	<i>79</i>
3.1.2	Jumlah Penduduk Menurut Kelompok Umur dan Jenis Kelamin di Kabupaten Ngawi, 2021 .....	82
	<i>Population by Age Group and Sex in Ngawi Regency, 2021 .....</i>	<i>82</i>
3.1.3	Jumlah Penduduk dan Rasio Jenis Kelamin Menurut Kecamatan di Kabupaten Ngawi, 2021 .....	83
	<i>Population and Sex Ratio by Subdistrict in Ngawi Regency, 2021 .....</i>	<i>83</i>
3.1.4	Jumlah Keluarga Menurut Kewarganegaraan dan Kecamatan di Kabupaten Ngawi, 2021 .....	84
	<i>End Year Family by Citizenship and District in Ngawi Regency, 2021 ....</i>	<i>84</i>
3.1.5	Jumlah Kelahiran Dan Kematian Menurut Jenis Kelamin di Kabupaten Ngawi, 2021 .....	85
	<i>Number of Birth and Death by Sex in Ngawi Regency, 2021 .....</i>	<i>85</i>
3.1.6	Jumlah Akta Sipil Yang Diterbitkan Menurut Jenis Akta di Kabupaten Ngawi, 2017-2021 .....	86
	<i>Number of Civil Certificate Published by Kind of Certificate in Ngawi Regency, 2017-2021 .....</i>	<i>86</i>
<b>3.2</b>	<b>KETENAGAKERJAAN .....</b>	<b>87</b>
	<b>EMPLOYMENT .....</b>	<b>87</b>
3.2.1	Jumlah Penduduk Berumur 15 Tahun Keatas Menurut Jenis Kegiatan Selama Seminggu yang Lalu dan Jenis Kelamin di Kabupaten Ngawi, 2021 .....	87
	<i>Population Aged 15 Years and Over by Type of Activity During The Previous Week and Sex in Ngawi Regency, 2021 .....</i>	<i>87</i>

	Halaman Page
3.2.2 Penduduk Berumur 15 Tahun ke Atas Menurut Pendidikan Tertinggi yang Ditamatkan dan Jenis Kegiatan Selama Seminggu yang Lalu di Kabupaten Ngawi, 2021 .....	88
<i>Population 15 Years of Age and Over by Educational Attainment and Type of Activity During the Previous Week in Ngawi Regency, 2021 .....</i>	88
3.2.3 Penduduk Berumur 15 Tahun Ke Atas yang Bekerja Selama Seminggu yang Lalu Menurut Status Pekerjaan Utama dan Jenis Kelamin di Kabupaten Ngawi, 2021 .....	90
<i>Population 15 Years of Age and Over who Worked During The Previous Week by Main Employment Status and Sex in Ngawi Regency, 2021 .....</i>	90
3.2.4 Jumlah Penduduk Berumur 15 Tahun Keatas yang Bekerja Selama Seminggu yang Lalu Menurut Lapangan Pekerjaan Utama dan Jenis Kelamin di Kabupaten Ngawi, 2021 .....	91
<i>Population Aged 15 Years and Over Who Worked During the Previous Week by Main Industry and Sex in Ngawi Regency, 2021 .....</i>	91
3.2.5 Jumlah Pencari Kerja Terdaftar, Lowongan Kerja Terdaftar dan Penempatan/Pemenuhan Tenaga Kerja Menurut Kecamatan dan Jenis Kelamin di Kabupaten Ngawi, 2021 .....	92
<i>Number of Registered Job Seekers, Registered Job Vacancies and Placement / Fulfillment of Workers by District and Gender in Ngawi Regency, 2021 .....</i>	92
<b>4. SOSIAL DAN KESEJAHTERAAN RAKYAT/SOCIAL AND WELFARE</b>	<b>95</b>
<b>4.1 PENDIDIKAN .....</b>	<b>107</b>
<b>EDUCATION .....</b>	<b>107</b>
4.1.1 Jumlah Sekolah, Guru, dan Murid Taman Kanak-Kanak (TK) di Bawah Kementerian Pendidikan dan Kebudayaan Menurut Kecamatan di Kabupaten Ngawi, 2020/2021 dan 2021/2022.....	107
<i>Number of Schools, Teachers, and Pupils in Kindergarten Under The Ministry of Education and Culture by Subdistrict in Ngawi Regency, 2020/2021 dan 2021/2022.....</i>	107

	Halaman Page
4.1.2 Jumlah Sekolah, Guru, dan Murid Raudatul Athfal (RA) di Bawah Kementerian Agama Menurut Kecamatan di Kabupaten Ngawi, 2020/2021 dan 2021/2022 .....	110
<i>Number of Schools, Teachers, and Pupils in Raudatul Athfal (RA) Under The Ministry of Religious Affairs by Subdistrict in Ngawi Regency, 2020/2021 dan 2021/2022 .....</i>	<i>110</i>
4.1.3 Jumlah Sekolah, Guru, dan Murid Sekolah Dasar (SD) di Bawah Kementerian Pendidikan dan Kebudayaan Menurut Kecamatan di Kabupaten Ngawi, 2020/2021 dan 2021/2022 .....	111
<i>Number of Schools, Teachers, and Pupils in Primary Schools Under The Ministry of Education and Culture by Subdistrict in Ngawi Regency, 2020/2021 dan 2021/2022 .....</i>	<i>111</i>
4.1.4 Jumlah Sekolah, Guru, dan Murid Madrasah Ibtidaiyah (MI) di Bawah Kementerian Agama Menurut Kecamatan di Kabupaten Ngawi, 2020/2021 dan 2021/2022 .....	114
<i>Number of Schools, Teachers, and Pupils in Madrasah Ibtidaiyah (MI) Under The Ministry of Religious Affairs by Subdistrict in Ngawi Regency, 2020/2021 dan 2021/2022 .....</i>	<i>114</i>
4.1.5 Jumlah Sekolah, Guru, dan Murid Sekolah Menengah Pertama (SMP) di Bawah Kementerian Pendidikan dan Kebudayaan Menurut Kecamatan di Kabupaten Ngawi, 2020/2021 dan 2021/2022.....	117
<i>Number of Schools, Teachers, and Pupils in Lower Secondary Schools Under The Ministry of Education and Culture by Subdistrict in Ngawi Regency, 2020/2021 dan 2021/2022 .....</i>	<i>117</i>
4.1.6 Jumlah Sekolah, Guru, dan Murid Madrasah Tsanawiyah (MTs) di Bawah Kementerian Agama Menurut Kecamatan di Kabupaten Ngawi, 2020/2021 dan 2021/2022 .....	120
<i>Number of Schools, Teachers, and Pupils in Madrasah Tsanawiyah (MTs) Under The Ministry of Religious Affairs by Subdistrict in Ngawi Regency, 2020/2021 dan 2021/2022 .....</i>	<i>120</i>

	Halaman Page
4.1.7 Jumlah Sekolah, Guru, dan Murid Sekolah Menengah Atas (SMA) di Bawah Kementerian Pendidikan dan Kebudayaan Menurut Kecamatan di Kabupaten Ngawi, 2020/2021 dan 2021/2022.....	123
<i>Number of Schools, Teachers, and Pupils in Upper Secondary Schools Under The Ministry of Education and Culture by Subdistrict in Ngawi Regency, 2020/2021 dan 2021/2022 .....</i>	<i>123</i>
4.1.8 Jumlah Sekolah, Guru, dan Murid Sekolah Menengah Kejuruan (SMK) di Bawah Kementerian Pendidikan dan Kebudayaan Menurut Kecamatan di Kabupaten Ngawi, 2020/2021 dan 2021/2022.....	126
<i>Number of Schools, Teachers, and Pupils in Vocational High Schools Under The Ministry of Education and Culture by Subdistrict in Ngawi Regency, 2020/2021 dan 2021/2022 .....</i>	<i>126</i>
4.1.9 Jumlah Sekolah, Guru, dan Murid Madrasah Aliyah (MA) di Bawah Kementerian Agama Menurut Kecamatan di Kabupaten Ngawi, 2020/2021 dan 2021/2022 .....	129
<i>Number of Schools, Teachers, and Pupils in Madrasah Aliyah (MA) Under the Ministry of Religious Affairs by Subdistrict in Ngawi Regency, 2020/2021 dan 2021/2022 .....</i>	<i>129</i>
4.1.10 Jumlah Desa/Kelurahan yang Memiliki Fasilitas Sekolah Menurut Kecamatan dan Tingkat Pendidikan di Kabupaten Ngawi, 2019 – 2021 .....	132
<i>Number of Villages Having Educational Facilities by Subdistrict and Educational Level in Ngawi Regency, 2019 – 2021 .....</i>	<i>132</i>
4.1.11 Angka Partisipasi Murni (APM) dan Angka Partisipasi Kasar (APK) Menurut Jenjang Pendidikan di Kabupaten Ngawi, 2020 dan 2021..	137
<i>Net Participation Rates and Gross Participation Rates by Educational Level in Ngawi Regency, 2020 and 2021 .....</i>	<i>137</i>
4.1.12 Presentase Penduduk Berumur 15 Tahun ke Atas yang Melek Huruf Menurut Kelompok Umur di Kabupaten Ngawi, 2020 dan 2021 .....	138
<i>Percentage of Literate People Aged 15 Years and Over by Age Group in Ngawi Regency, 2020 and 2021 .....</i>	<i>138</i>

	Halaman Page
4.1.13 Jumlah Pondok Pesantren, Guru/Ustadz dan Murid/Santri Menurut Kecamatan di Kabupaten Ngawi, 2021 .....	139
<i>Number of Boarding-School for Moslem (BSM), Teacher, and Moslem Pupils by Subdistrict in Ngawi Regency, 2021 .....</i>	<i>139</i>
4.1.14 Sekolah, Murid dan Guru Pendidikan Khusus dan Layanan Khusus (PKLK) Menurut Kecamatan di Kabupaten Ngawi, 2021 .....	141
<i>Schools, Pupils and Teachers of Special Education and Special Services by Sub District in Ngawi Regency, 2021 .....</i>	<i>141</i>
4.1.15 Jumlah Perguruan Tinggi, Mahasiswa, dan Tenaga Edukatif di Bawah Direktorat Pendidikan Tinggi Islam Kementerian Agama Menurut Kecamatan di Kabupaten Ngawi, 2020 .....	142
<i>Number of College, college student, and Educational Personnel Under the Directorate of Islamic Higher Education Ministry of Religious Affairs by Sub District in Ngawi Regency, 2020.....</i>	<i>142</i>
4.1.16 Jumlah Perguruan Tinggi, Mahasiswa, dan Tenaga Edukatif di Bawah Direktorat Jendral Pendidikan Tinggi Kementerian Pendidikan dan Kebudayaan Menurut Kecamatan di Kabupaten Ngawi, 2020 .....	145
<i>Number of College, college student, and Educational Personnel Under the Directorate General of Higher Education, Ministry Educations and Culture by Sub District in Ngawi Regency, 2020 .....</i>	<i>145</i>
<b>4.2 KESEHATAN .....</b>	<b>148</b>
<b>HEALTH.....</b>	<b>148</b>
4.2.1 Jumlah Desa/Kelurahan Yang Memiliki Sarana Kesehatan Menurut Kecamatan di Kabupaten Ngawi, 2019–2021 .....	148
<i>Number of Villages Having Health Facilities by Subdistrict in Ngawi Regency, 2019–2021 .....</i>	<i>148</i>
4.2.2 Jumlah Tenaga Kesehatan Menurut Kecamatan di Kabupaten Ngawi, 2021 .....	154
<i>Number of Medical Personnel by Subdistrict in Ngawi Regency, 2021...</i>	<i>154</i>
4.2.3 Jumlah Rumah Sakit Umum, Rumah Sakit Khusus, Rumah Sakit/ Rumah Bersalin, Puskesmas, Klinik/Balai Kesehatan, Posyandu, dan Polindes Menurut Kecamatan di Kabupaten Ngawi, 2020 dan 2021 .....	155
<i>Number of General Hospital, Special Hospital, Maternity Hospital and Public Health Center, Medical Clinic, Integrated Service Post, Village maternity Cottage by Subdistrict in Ngawi Regency, 2020 and 2021 .....</i>	<i>155</i>

	Halaman
	Page
4.2.4	Jumlah Dokter Spesialis, Dokter Umum, dan Dokter Gigi Menurut Sarana Pelayanan Kesehatan di Kabupaten Ngawi, 2021 ..... 158 <i>Number of Specialist Doctor, Generalist Doctor, and Dentist by Type of Health Facility in Ngawi Regency, 2021</i> ..... 158
4.2.5	Jumlah Kelahiran Menurut Penolong Kelahiran di Kabupaten Ngawi, 2015 - 2021 ..... 159 <i>Number of Birth by Birth Attendant in Ngawi Regency, 2015 - 2021</i> ..... 159
4.2.6	Jumlah Balita yang Mendapat Imunisasi Menurut Jenis Imunisasi di Kabupaten Ngawi, 2021 ..... 160 <i>Number of Toddlers who Received Immunizations by Type Immunization in Ngawi Regency, 2021</i> ..... 160
4.2.7	Jumlah Kasus 10 Penyakit Terbanyak di Kabupaten Ngawi, 2021 ..... 162 <i>Number Cases of the 10 Most Common Diseases in Ngawi Regency, 2021</i> ..... 162
4.2.8	Jumlah Bayi Lahir, Bayi Berat Badan Lahir Rendah (BBLR), BBLR Dirujuk dan Bergizi Buruk di Kabupaten Ngawi, 2021 ..... 163 <i>Number of Births, Babies with Low Birth Weights (LBW), Treated LBW, and Malnutrition Cases in Ngawi Regency, 2021</i> ..... 163
4.2.9	Jumlah Ibu Hamil, Melakukan Energi Kronis (KEK), dan Mendapat Tablet Zat Besi (Fe) di Kabupaten Ngawi, 2015 - 2021 ..... 164 <i>Number of Pregnant Women, Those with One Visit and Four Visits of Antenatal Care, Chronic Energy Deficiency (CED), and Receiving Iron Supplement in Ngawi Regency, 2015 - 2021</i> ..... 164
4.2.10	Jumlah Remaja Usia 15 - 24 Tahun yang Mendapat Penyuluhan Tentang Kesehatan Reproduksi (Kespro), HIV/AIDS, dan Keluarga Berencana (KB) Menurut Kecamatan di Kabupaten Ngawi, 2021 ..... 165 <i>Number of Young People Aged 15 - 24 Who Had Counseling on Reproductive Health, HIV/AIDS, and Family Planning by Subdistrict in Ngawi Regency, 2021</i> ..... 165
4.2.11	Jumlah Kasus HIV/AIDS, IMS, DBD, Diare, TB, dan Malaria Menurut Kecamatan di Kabupaten Ngawi, 2021 ..... 166 <i>Number of Cases of HIV/AIDS, Sexually Transmitted Infection, Dengue Fever, Diarrhea, Tuberculosis (TB) and Malaria by Subdistrict in Ngawi Regency, 2021</i> ..... 166

4.2.12	Jumlah Klinik Keluarga Berencana (KKB) dan Pos Pelayanan Keluarga Berencana Desa (PPKBD) dan Sub PPKBD Menurut Kecamatan di Kabupaten Ngawi, 2021 .....	168
	<i>Number of Family Planning Clinics and Village Family Planning Service Units and Sub PPKBD by Subdistrict in Ngawi Regency, 2021 ....</i>	168
4.2.13	Jumlah Peserta KB Aktif Menurut Alat Kontrasepsi Menurut Kecamatan di Kabupaten Ngawi, 2021 .....	169
	<i>Number of Current Users by Currently Method by Subdistrict in Ngawi Regency, 2021 .....</i>	169
4.2.14	Jumlah Pencapaian KB Baru Menurut Alat Kontrasepsi Menurut Kecamatan di Kabupaten Ngawi, 2021 .....	171
	<i>Number of New Current Users by Currently Method by Subdistrict in Ngawi Regency, 2021 .....</i>	171
4.2.15	Persentase Pencapaian Peserta KB Baru Menurut Kecamatan di Kabupaten Ngawi, 2021 .....	172
	<i>Percentage of New Current Users to Target by Subdistrict in Ngawi Regency, 2021 .....</i>	172
4.2.16	Jumlah Pasangan Usia Subur (PUS), Peserta KB, dan Prevalensi KB Menurut Kecamatan di Kabupaten Ngawi, 2021 .....	173
	<i>Number of Eligible Couple, Current User and Prevalence by Subdistrict in Ngawi Regency, 2021 .....</i>	173
4.2.17	Jumlah Pendoron Darah Menurut Golongan Darah di Kabupaten Ngawi, 2021 .....	174
	<i>Number of Blood Donors by Blood Group in Ngawi Regency, 2021 .....</i>	174
4.2.18	Jumlah Darah yang Disalurkan Menurut Golongan Darah di Kabupaten Ngawi, 2021 .....	175
	<i>Blood Distributed per Month by Blood Group in Ngawi Regency, 2021 .....</i>	175
4.2.19	Jumlah Darah yang Disalurkan Menurut Klinik di Kabupaten Ngawi, 2021 .....	176
	<i>Blood Distributed per Month by Clinics in Ngawi Regency, 2021 .....</i>	176
4.2.20	Jumlah Usia Kawin Pertama di Kabupaten Ngawi, 2021 .....	177
	<i>Number of Age of first Marriage in Ngawi Regency, 2021 .....</i>	177
4.2.21	Jumlah PUS yang tidak terlayani KB di Kabupaten Ngawi, 2021 .....	179
	<i>Unmet Need not Served by Family Planning in Ngawi Regency, 2021 ..</i>	179



	Halaman Page
<b>4.3 AGAMA DAN SOSIAL LAINNYA .....</b>	<b>181</b>
<b>RELIGION AND OTHER SOCIAL AFFAIRS .....</b>	<b>181</b>
4.3.1 Jumlah Penduduk Menurut Kecamatan dan Agama yang Dianut di Kabupaten Ngawi, 2021 .....	181
<i>Population by Subdistrict and Religion in Ngawi Regency, 2021 .....</i>	<i>181</i>
4.3.2 Jumlah Tempat Peribadatan Menurut Kecamatan di Kabupaten Ngawi, 2021 .....	182
<i>Number of Places of Worship by Subdistrict and Religion in Ngawi Regency, 2021 .....</i>	<i>182</i>
4.3.3 Jumlah Desa/Kelurahan yang Mengalami Bencana Alam Menurut Kecamatan di Kabupaten Ngawi, 2019– 2021 .....	183
<i>Number of Villages that Had Natural Disaster by Subdistrict in Ngawi Regency, 2019– 2021 .....</i>	<i>183</i>
4.3.4 Jumlah Jamaah Haji yang Diberangkatkan Menurut Kecamatan dan Jenis Kelamin di Kabupaten Ngawi, 2021 .....	186
<i>Number of Moslem Pilgrims by Subdistrict and Sex in Ngawi Regency, 2021 .....</i>	<i>186</i>
4.3.5 Perkara Pidana yang Masuk dan Diputus oleh Pengadilan Negeri di Kabupaten Ngawi, 2021 .....	187
<i>Criminal Cases Received and Sentenced by Court State in Ngawi Regency, 2021 .....</i>	<i>187</i>
4.3.6 Jumlah Putusan Perkara Pidana Menurut Jenis Putusan di Kabupaten Ngawi, 2021 .....	189
<i>Criminal Cases Sentenced by Kind Of Sentenced in Ngawi Regency, 2021 .....</i>	<i>189</i>
4.3.7 Jumlah Putusan Perkara Pidana Menurut Jenis Kejahatan di Kabupaten Ngawi, 2017 - 2021 .....	191
<i>Criminal Cases Sentenced by Type of Crime Committed in Ngawi Regency, 2017 - 2021 .....</i>	<i>191</i>
4.3.8 Jumlah Narapidana dan Tahanan Menurut Jenis Kejahatan di Kabupaten Ngawi, 2021 .....	192
<i>Number of Prisoner and Detainees of Crime Committed in Ngawi Regency, 2021 .....</i>	<i>192</i>

	Halaman Page
4.3.9 Jumlah Kriminalitas yang Dilaporkan dan Kerugian di Kabupaten Ngawi, 2021 .....	193
<i>Number of Criminal Reported and Material Loss in Ngawi Regency, 2021 .....</i>	<i>193</i>
4.3.10 Jumlah Kejadian Kriminal Menurut Jenis Kriminal di Kabupaten Ngawi, 2021 .....	194
<i>Number of Criminal by Kinds of Criminal in Ngawi Regency, 2021.....</i>	<i>194</i>
4.3.11 Jumlah Permohonan dan Pemenuhan Sertifikat Tanah Menurut Jenis Sertifikat di Kabupaten Ngawi, 2021 .....	195
<i>Number of Request and Completion of Land Certificate by Kinds of Certificate in Ngawi Regency, 2021 .....</i>	<i>195</i>
4.3.12 Jumlah Panti Sosial, Kapasitas dan Jumlah Anak Asuh di Kabupaten Ngawi, 2021 .....	196
<i>Number of Orphonage, Capacity, and Its Orphan in Ngawi Regency, 2021 .....</i>	<i>196</i>
4.3.13 Permasalahan Sosial Menurut Jenisnya di Kabupaten Ngawi, 2021 .	197
<i>Social Matter by Kinds of Matter I Ngawi Regency, 2021 .....</i>	<i>197</i>
4.3.14 Jumlah Penyandang Cacat Menurut Jenis Cacat di Kabupaten Ngawi, 2021 .....	200
<i>Number of Handicapped Persons by Kind of Handicapped in Ngawi Regency, 2021 .....</i>	<i>200</i>
4.3.15 Jumlah Nikah, Talaq, Cerai Dan Rujuk di Kabupaten Ngawi, 2021 .....	201
<i>Number of Marriage, Separates, Divorce and Reconciliations in Ngawi Regency, 2021 .....</i>	<i>201</i>
4.3.16 Jumlah Perkara Agama yang Diputus di Pengadilan Agama di Kabupaten Ngawi, 2017-2021.....	202
<i>Number of Religious Cases Sentenced in Religious Court in Ngawi Regency, 2017-2021 .....</i>	<i>202</i>
4.3.17 Jumlah Perceraian Menurut Penyebab Perceraian di Kabupaten Ngawi, 2017-2021 .....	203
<i>Number of Divorces by Divorce Reason in Ngawi Regency, 2017-2021 .</i>	<i>203</i>
4.3.18 Jumlah Perceraian Menurut Penyebab Perceraian dan Menurut Kecamatan di Kabupaten Ngawi, 2021 .....	204
<i>Number of Divorces by Divorce Reason and by Subdistrict in Ngawi Regency, 2017-2021 .....</i>	<i>204</i>

	Halaman Page
4.3.19 Jumlah Kejadian Bencana Alam Menurut Jenis Bencana di Kabupaten Ngawi, 2021 .....	206
<i>Number of Natural Disaster by Kind of Disaster in Ngawi Regency, 2021 .....</i>	<i>206</i>
4.3.20 Korban Bencana Alam di Kabupaten Ngawi, 2021 .....	207
<i>Number of Disaster Victims in Ngawi Regency, 2021 .....</i>	<i>207</i>
4.3.21 Jumlah Kejadian Kebakaran dan Korban Kebakaran di Kabupaten Ngawi, 2021 .....	208
<i>Number of Fire Incidents and Fire Victims in Ngawi Regency, 2021 .....</i>	<i>208</i>
4.3.22 Jumlah Korban Kekerasan Terhadap Perempuan Menurut Jenis Kekerasan di Kabupaten Ngawi, 2021 .....	209
<i>Number of Victims of Violence Against Women by Type of Violence in Ngawi Regency, 2021 .....</i>	<i>209</i>
4.3.23 Jumlah Korban Kekerasan Terhadap Perempuan dan Anak Menurut Kelompok Umur dan Jenis Kelamin di Kabupaten Ngawi, 2021 .....	211
<i>Number of Victims of Violence Against Women and Children by Age Group and Sex in Ngawi Regency, 2021 .....</i>	<i>211</i>
4.3.24 Jumlah Pengunjung di Perpustakaan Umum di Kabupaten Ngawi, 2021 .....	212
<i>Number of Visitors at Public Library in Ngawi Regency, 2021 .....</i>	<i>212</i>
4.3.25 Jumlah Peminjam Buku di Perpustakaan Umum di Kabupaten Ngawi, 2021 .....	214
<i>Number of Book Borrowers at Public Library in Ngawi Regency, 2021 ..</i>	<i>214</i>
4.3.26 Jumlah Pengunjung di Rumah Baca Alon - Alon di Kabupaten Ngawi, 2021 .....	216
<i>Number of Visitors at Home Read Alon - Alon in Ngawi Regency, 2021 .</i>	<i>216</i>
4.3.27 Jumlah Kecelakaan Lalu Lintas, Korban, dan Kerugian di Kabupaten Ngawi, 2021 .....	218
<i>Number of Traffic Accident and Material Loss in Ngawi Regency, 2021 .</i>	<i>218</i>
4.3.28 Jumlah Surat Ijin Mengemudi (SIM) yang Dikeluarkan Menurut Jenis SIM di Kabupaten Ngawi, 2021 .....	219
<i>Number of Driving License Released by Kind of Driving License in Ngawi Regency, 2021 .....</i>	<i>219</i>
4.3.29 Jumlah Pelanggaran Lalu Lintas dan Denda di Kabupaten Ngawi,	

	Halaman Page
2021 .....	220
<i>Number of Traffic Violation and Fine in Ngawi Regency, 2021</i> .....	220
4.3.30 Banyaknya Perkara Biasa Yang Masuk di Kejaksaan Negeri Kabupaten Ngawi, 2021 .....	221
<i>Number of Ordinary Cases Entered at State Attorney Ngawi Regency, 2021</i> .....	221
4.3.31 Jumlah Penerima Bantuan (Kepala Keluarga) dan Anggaran Bantuan Sosial Pangan Menurut Kecamatan di Kabupaten Ngawi, 2021 .....	225
<i>Number of Beneficiaries (Family Head) and Food Social Assistance Budget by Subdistrict in Ngawi Regency, 2021</i> .....	225
<b>4.4 KEMISKINAN .....</b>	<b>226</b>
<b><i>POVERTY</i>.....</b>	<b>226</b>
4.4.1 Garis Kemiskinan, Jumlah, dan Persentase Penduduk Miskin di Kabupaten Ngawi, 2014–2021 .....	226
<i>Poverty Line, Number, and Percentage of Poor People in Ngawi Regency, 2014–2021</i> .....	226
4.4.2 Indeks Kedalaman Kemiskinan dan Indeks Keparahan Kemiskinan di Kabupaten Ngawi, 2014–2021 .....	227
<i>Poverty Gap Index and Poverty Severity Index in NgawiRegency, 2014–2021</i> .....	227
<b>5. PERTANIAN, KEHUTANAN, PETERNAKAN, DAN PERIKANAN/ AGRICULTURE, FORESTRY, LIVESTOCK, AND FISHERY .....</b>	<b>229</b>
<b>5.1 TANAMAN PANGAN .....</b>	<b>241</b>
<b><i>FOOD CROPS</i> .....</b>	<b>241</b>
5.1.1 Luas Panen, Produksi, dan Produktivitas Padi Menurut Kecamatan di Kabupaten Ngawi (Ha), 2021 .....	241
<i>Harvested Area, Production, and Productivity of Paddy by Subdistrict in Ngawi Regency (Ha), 2021</i> .....	241
5.1.2 Produksi Padi Setara Beras Menurut Kecamatan di Kabupaten Ngawi (Ton), 2021 .....	242
<i>Rice Equivalent Production by Subdistrict (Ton) in Ngawi Regency, 2021</i> .....	242

	Halaman Page
5.1.3 Luas Panen, Produksi, dan Produktivitas Jagung Menurut Kecamatan di Kabupaten Ngawi (Ha), 2021 .....	243
<i>Harvested Area, Production, and Productivity of Maize by Subdistrict in Ngawi Regency (Ha), 2021 .....</i>	<i>243</i>
5.1.4 Luas Panen, Produksi, dan Produktivitas Kedelai Menurut Kecamatan di Kabupaten Ngawi (Ha), 2021 .....	244
<i>Harvested Area, Production, and Productivity of Soybeans by Subdistrict in Ngawi Regency (Ha), 2021 .....</i>	<i>244</i>
5.1.5 Luas Panen Kacang Tanah, Kacang Hijau, Ubi Kayu, Ubi Jalar Menurut Kecamatan di Kabupaten Ngawi (Ha), 2021 .....	245
<i>Harvested Area of Peanut, Mungbean, Cassava, and Sweet Potato by Subdistrict in Ngawi Regency (Ha), 2021 .....</i>	<i>245</i>
5.1.6 Produksi Kacang Tanah, Kacang Hijau, Ubi Kayu, Ubi Jalar Menurut Kecamatan di Kabupaten Ngawi (Ton), 2021 .....	246
<i>Production of Peanut, Mungbean, Cassava, and Sweet Potato by Subdistrict in Ngawi Regency (Ton), 2021 .....</i>	<i>246</i>
5.1.7 Luas Lahan Sawah dan Bukan Lahan Sawah Menurut Kecamatan di Kabupaten Ngawi (Hektar), 2021 .....	247
<i>Rice Field Areas and Un-rice Field Areas by Subdistrict in Ngawi Regency (Hectare), 2021 .....</i>	<i>247</i>
5.1.8 Luas Lahan Sawah Menurut Kecamatan dan Jenis Pengairan di Kabupaten Ngawi (Hektar), 2021 .....	248
<i>Area of Wetland by Subdistrict and Type of Irrigation in Ngawi Regency (Hectare), 2021 .....</i>	<i>248</i>
5.1.9 Luas Lahan Tegal/Kebun, Ladang/Huma, dan Lahan yang Sementara Tidak Diusahakan Menurut Kecamatan di Kabupaten Ngawi (Hektar), 2021 .....	249
<i>Area of Dry Field/Garden, Shifting Cultivation, Land and Temporarily Unused Land by Subdistrict in Ngawi Regency (Hectare), 2021 .....</i>	<i>249</i>
5.1.10 Jumlah Infrastruktur Pengairan untuk Pertanian Menurut Kecamatan di Kabupaten Ngawi, 2021 .....	250
<i>Number of Infrastructure of Agriculture Irrigation by Subdistrict in Ngawi Regency, 2021 .....</i>	<i>250</i>

	Halaman Page
5.1.11 Jumlah Mesin/Peralatan Pertanian Menurut Kecamatan di Kabupaten Ngawi, 2021 .....	252
<i>Number of Agricultural Machine/Tool by Subdistrict in Ngawi Regency, 2021 .....</i>	<i>252</i>
5.1.12 Jumlah Alat Pengolah Gabah Menurut Kecamatan di Kabupaten Ngawi, 2021 .....	253
<i>Rice Processing Device by Subdistrict in Ngawi Regency, 2021 .....</i>	<i>253</i>
<b>5.2 HORTIKULTURA .....</b>	<b>255</b>
<b>HORTICULTURE.....</b>	<b>255</b>
5.2.1 Luas Panen Tanaman Sayuran Menurut Kecamatan dan Jenis Tanaman di Kabupaten Ngawi (ha), 2020 dan 2021 .....	255
<i>Harvested Area of Vegetables by Subdistrict and Kind of Plant in Ngawi Regency (ha), 2020 and 2021 .....</i>	<i>255</i>
5.2.2 Produksi Tanaman Sayuran Menurut Kecamatan dan Jenis Tanaman di Kabupaten Ngawi (Kw), 2020 dan 2021 .....	262
<i>Production of Vegetables by Subdistrict and Kind of Plant in Ngawi Regency (quintal), 2020 dan 2021.....</i>	<i>262</i>
5.2.3 Luas Panen Tanaman Sayuran dan Buah-buahan Semusim Menurut Jenis Tanaman di Kabupaten Ngawi, 2019–2021 .....	269
<i>Harvested Area of Seasonal Vegetables and Fruits by Kind of Plant in Ngawi Regency, 2019–2021 .....</i>	<i>269</i>
5.2.4 Produksi Tanaman Sayuran dan Buah-buahan Semusim Menurut Jenis Tanaman di Kabupaten Ngawi, 2019–2021 .....	270
<i>Production of Seasonal Vegetables and Fruits by Kind of Plant in Ngawi Regency, 2019–2021 .....</i>	<i>270</i>
5.2.5 Luas Panen Tanaman Biofarmaka Menurut Kecamatan dan Jenis Tanaman di Kabupaten Ngawi (m <sup>2</sup> ), 2020 dan 2021 .....	271
<i>Harvested Area of Medicinal Plants by Subdistrict and Kind of Plant in Ngawi Regency (m<sup>2</sup>), 2020 and 2021.....</i>	<i>271</i>
5.2.6 Produksi Tanaman Biofarmaka Menurut Kecamatan dan Jenis Tanaman di Kabupaten Ngawi (kg), 2020 and 2021 .....	277
<i>Production of Medicinal Plants by Subdistrict and Kind of Plant in Ngawi Regency (kg), 2020 and 2021 .....</i>	<i>277</i>

	Halaman Page
5.2.7 Luas Panen Tanaman Biofarmaka Menurut Jenis Tanaman di Kabupaten Ngawi, 2019–2021 .....	283
<i>Harvested Area of Medicinal Plants by Kind of Plant in Ngawi Regency, 2019–2021 .....</i>	<i>283</i>
5.2.8 Produksi Tanaman Biofarmaka Menurut Jenis Tanaman di Kabupaten Ngawi, 2019–2021 .....	284
<i>Production of Medicinal Plants by Kind of Plant in Ngawi Regency, 2019–2021 .....</i>	<i>284</i>
5.2.9 Luas Panen Tanaman Hias Menurut Kecamatan dan Jenis Tanaman di Kabupaten Ngawi (m <sup>2</sup> ), 2020 and 2021 .....	285
<i>Harvested Area of Ornamental Plants by Subdistrict and Kind of Plant in Ngawi Regency (m<sup>2</sup>), 2020 and 2021 .....</i>	<i>285</i>
5.2.10 Produksi Tanaman Hias Menurut Kecamatan dan Jenis Tanaman di Kabupaten Ngawi (tangkai), 2020 and 2021 .....	287
<i>Production of Ornamental Plants by Subdistrict and Kind of Plant in Ngawi Regency (stalks), 2020 and 2021 .....</i>	<i>287</i>
5.2.11 Luas Panen Tanaman Hias Menurut Jenis Tanaman di Kabupaten Ngawi (m <sup>2</sup> ), 2018–2021 .....	289
<i>Harvested Area of Ornamental Plants by Kind of Plant in Ngawi Regency (m<sup>2</sup>), 2018–2021 .....</i>	<i>289</i>
5.2.12 Produksi Tanaman Hias Menurut Jenis Tanaman di Kabupaten Ngawi (tangkai), 2018–2021 .....	290
<i>Production of Ornamental Plants by Kind of Plant in Ngawi Regency (stalks), 2018–2021 .....</i>	<i>290</i>
5.2.13 Produksi Buah-Buahan dan Sayuran Tahunan Menurut Kecamatan dan Jenis Tanaman di Kabupaten Ngawi (kwintal), 2020 and 2021 ...	291
<i>Production of Annual Fruits and Vegetables by Sub District and Kind of Plant in Ngawi Regency (quintal), 2020 and 2021 .....</i>	<i>291</i>
5.2.14 Produksi Buah–Buahan dan Sayuran Tahunan Menurut Jenis Tanaman di Kabupaten Ngawi (kw), 2018–2021 .....	300
<i>Production of Annual Fruits and Vegetables by Kind of Plant in Ngawi Regency (qui), 2018–2021 .....</i>	<i>300</i>

	Halaman Page
<b>5.3 PERKEBUNAN.....</b>	<b>301</b>
<b>ESTATE CROPS .....</b>	<b>301</b>
5.3.1 Luas Areal Tanaman Perkebunan Menurut Kecamatan dan Jenis Tanaman di Kabupaten Ngawi (ha), 2020 dan 2021 .....	301
<i>Planted Area of Estate Crops by Subdistrict and Type of Crops in Ngawi Regency (ha), 2020 dan 2021 .....</i>	<i>301</i>
5.3.2 Produksi Perkebunan Menurut Kecamatan dan Jenis Tanaman di Kabupaten Ngawi (Kwintal), 2020 dan 2021 .....	305
<i>Production of Estate by Subdistrict and Type of Crops in Ngawi Regency (quintal), 2020 and 2021.....</i>	<i>305</i>
<b>5.4 PETERNAKAN.....</b>	<b>309</b>
<b>LIVESTOCK.....</b>	<b>309</b>
5.4.1 Populasi Ternak Menurut Kecamatan dan Jenis Ternak di Kabupaten Ngawi (Ekor), 2021 .....	309
<i>Livestock Population by Subdistrict and Kind of Livestock in Ngawi Regency (Heads), 2021.....</i>	<i>309</i>
5.4.2 Populasi Unggas Menurut Kecamatan dan Jenis Unggas di Kabupaten Ngawi (Ekor), 2021 .....	311
<i>Poultry Population by Subdistrict and Kind of Poultry in Ngawi Regency (Heads), 2021.....</i>	<i>311</i>
5.4.3 Produksi Daging Ternak Menurut Jenis Hewan dan Kecamatan di Kabupaten Ngawi (Kg), 2021 .....	312
<i>Production of Meat by Kinds of Livestock and Subdistrict in Ngawi Regency (Kg), 2021.....</i>	<i>312</i>
5.4.4 Produksi Telur Menurut Jenis Unggas dan Kecamatan di Kabupaten Ngawi (Butir), 2021 .....	313
<i>Production of Eggs by Kinds of Poultry and Subdistrict in Ngawi Regency (Eggs), 2021.....</i>	<i>313</i>
5.4.5 Produksi Daging Menurut Jenis Unggas Menurut Kecamatan di Kabupaten Ngawi (Kg), 2021 .....	314
<i>Production of Meat by Kinds of Poultry by Subdistrict in Ngawi Regency (Kg), 2021.....</i>	<i>314</i>



	Halaman Page
<b>5.5 PERIKANAN .....</b>	<b>315</b>
<b>FISHERY .....</b>	<b>315</b>
5.5.1 Luas Area Perikanan Darat Menurut Media Perikanan dan Kecamatan di Kabupaten Ngawi (Hektar), 2021 .....	315
<i>Area of Inland Fishery by Fishery Media and Subdistrict in Ngawi Regency (Hectare), 2021 .....</i>	<i>315</i>
5.5.2 Produksi Perikanan Darat Menurut Media Perikanan dan Kecamatan di Kabupaten Ngawi (Kg), 2021 .....	316
<i>Production of Inland Fishery by Fishery Media and Subdistrict in Ngawi Regency (Kg), 2021 .....</i>	<i>316</i>
5.5.3 Produksi Ikan Menurut Jenis Ikan dan Subsektor Perikanan di Kabupaten Ngawi (Kg), 2021 .....	317
<i>Fish Production by Kinds of Fish and Fishery Subsector in Ngawi Regency (Kg), 2021 .....</i>	<i>317</i>
5.5.4 Produksi Dan Harga Benih Ikan di Kabupaten Ngawi (Ekor), 2021 ....	319
<i>Production and Price of Fish Seed in Ngawi Regency (Ekor), 2021 .....</i>	<i>319</i>
5.5.5 Pendetangan Ikan dari Daerah Lain di Kabupaten Ngawi (Kg), 2021	320
<i>Import of Fish from Outside Ngawi Regency (Kg), 2021.....</i>	<i>320</i>
5.5.6 Produksi Ikan Menurut Kecamatan dan Jenis Ikan di Kabupaten Ngawi (Kg), 2021 .....	321
<i>Fish Production by District and Fish Type in Ngawi Regency (Kg), 2021</i>	<i>321</i>
5.5.7 Perkembangan Produksi Ikan di Kabupaten Ngawi (Kg), 2021 .....	322
<i>Trend of Fish Production in Ngawi Regency (Kg), 2021 .....</i>	<i>322</i>
5.5.8 Perkembangan Harga Ikan di Kabupaten Ngawi (Rp), 2021 .....	323
<i>Trend of Fish Price in Ngawi Regency (Rp), 2021 .....</i>	<i>323</i>
<b>5.6 KEHUTANAN .....</b>	<b>324</b>
<b>FORESTRY .....</b>	<b>324</b>
5.6.1 Luas Area Tanaman Hutan Rakyat Cabang Dinas Kehutanan wilayah Madiun Dinas Kehutanan Provinsi Jatim di Kabupaten Ngawi (Ha), 2017-2021 .....	324
<i>Area of People's Forest Plantations of Forestry Service Branch of Madiun, East Java Province Forestry Service Based on Forest Land Use in Ngawi Regency (Ha), 2017-2021 .....</i>	<i>324</i>

	Halaman Page
5.6.2	Produksi Kayu Hutan Rakyat di Kabupaten Ngawi, 2017-2021 ..... 325 <i>Wood Production of Smallholders Forest in Ngawi Regency, 2017-2021</i> ..... 325
5.6.3	Harga Produksi Kayu Hutan Rakyat di Kabupaten Ngawi (Rp/M3), 2017-2021 ..... 326 <i>Price of Wood Production of Smallholder Forest in Ngawi Regency (Rp/M3), 2017-2021</i> ..... 326
5.6.4	Produksi Hutan Wilayah KPH Ngawi di Kabupaten Ngawi, 2017-2021 ..... 327 <i>Forest Production of Ngawi Forest Administrator District in Ngawi Regency, 2017-2021</i> ..... 327
5.6.5	Luas Areal Hutan Wilayah KPH Ngawi Berdasarkan Tataguna Hutan di Kabupaten Ngawi (Ha), 2017-2021..... 328 <i>Forest Area of KPH Ngawi Based on Forest Land Use in Ngawi Regency (Ha), 2017-2021</i> ..... 328
5.6.6	Luas Areal Hutan KPH Lawu DS yang Secara Administrasi Masuk Kab. Ngawi, 2017-2021 ..... 329 <i>Forest Area of Lawu DS Forest Administrator District Included Ngawi Regency (Ha), 2017-2021</i> ..... 329
5.6.7	Produksi Hutan KPH Lawu DS yang Secara Administrasi Masuk Kab. Ngawi, 2017-2021 ..... 330 <i>Forest Production of Lawu DS Forest Administrator District Included Ngawi Regency, 2017-2021</i> ..... 330
5.6.8	Luas Areal Hutan KPH Saradan yang Secara Administrasi Masuk Kab. Ngawi (Ha), 2017-2021 ..... 331 <i>Forest Area of KPH Saradan Forest Administrator District Included Ngawi Regency (Ha), 2017-2021</i> ..... 331
5.6.9	Produksi Hutan KPH Saradan yang Secara Administrasi Masuk Kab. Ngawi, 2017-2021 ..... 332 <i>Forest Area of KPH Saradan Forest Administrator District Included Ngawi Regency, 2017-2021</i> ..... 332

<b>6.</b>	<b>INDUSTRI, PERTAMBANGAN, DAN ENERGI/INDUSTRY, MINING, AND ENERGY .....</b>	<b>333</b>
<b>6.1</b>	<b>ENERGI .....</b>	<b>339</b>
	<b>ENERGY .....</b>	<b>339</b>
6.1.1	Daya Terpasang, Produksi, dan Distribusi Listrik PT. PLN (Persero) pada Cabang/Ranting PLN di Kabupaten Ngawi, 2019-2021 .....	339
	<i>Installed Electricity Power, Production, and Distribution of PT. PLN (Persero) at PLN Branch in Ngawi Regency, 2019-2021 .....</i>	<i>339</i>
6.1.2	Jumlah Pelanggan Listrik Menurut Kecamatan di Kabupaten Ngawi, 2017–2021 .....	340
	<i>Number of Electricity Customers by Subdistrict in Ngawi Regency, 2017–2021 .....</i>	<i>340</i>
6.1.3	Jumlah Pelanggan Listrik Menurut Golongan Tarif di Kabupaten Ngawi, 2021 .....	341
	<i>Number of New Electricity Consumers by Fare Classification in Ngawi Regency, 2021 .....</i>	<i>341</i>
6.1.4	Jumlah Pemakaian Listrik Menurut Golongan Tarif di Kabupaten Ngawi (KWh), 2021 .....	342
	<i>Electricity Consumptions by Fare Classification in Ngawi Regency (KWh), 2021 .....</i>	<i>342</i>
6.1.5	Jumlah Pelanggan dan Air yang Disalurkan Menurut Kecamatan di KabupatenNgawi, 2021 .....	343
	<i>Number of Customers and Distributed Water by Subdistrict in Ngawi Regency, 2021 .....</i>	<i>343</i>
6.1.6	Jumlah Pelanggan Air Minum dan Nilai Penjualan per Bulan di Kabupaten Ngawi, 2021 .....	344
	<i>Number of Water Supply Customers and Value of Sold per Month in Ngawi Regency, 2021 .....</i>	<i>344</i>
6.1.7	Jumlah Pelanggan dan Air Minum yang Disalurkan Menurut Jenis Pelanggan di Kabupaten Ngawi, 2021 .....	345
	<i>Number of Costumers and Distributed Clean Water by Type of Customers in Ngawi Regency, 2021 .....</i>	<i>345</i>
6.1.8	Indikator Produksi PDAM di Kabupaten Ngawi, 2018-2021 .....	346
	<i>Indicator Production of PDAM in Ngawi Regency, 2018-2021 .....</i>	<i>346</i>

	Halaman Page
<b>6.2 INDUSTRI.....</b>	<b>347</b>
<b>INDUSTRY .....</b>	<b>347</b>
6.2.1 Jumlah Industri Kecil/Kerajinan Rumahtangga, Menurut Subsektor Industri di Kabupaten Ngawi, 2017-2021 .....	347
<i>Number of Small Industry/Home Industry Establishment, by Subsector of Industry in Ngawi Regency, 2017-2021 .....</i>	<i>347</i>
6.2.2 Jumlah Tenaga Kerja Industri Kecil/Kerajinan Rumahtangga, Menurut Subsektor Industri di Kabupaten Ngawi, 2017-2021 .....	348
<i>Number of Small Industry/Home Industry Employees, by Subsector of Industry in Ngawi Regency, 2017-2021 .....</i>	<i>348</i>
6.2.3 Nilai Produksi Industri Kecil/Kerajinan Rumahtangga, Menurut Subsektor Industri di Kabupaten Ngawi, 2017-2021 .....	349
<i>Production Value of Small Industry/Home Industry Employees, by Subsector of Industry in Ngawi Regency, 2017-2021 .....</i>	<i>349</i>
6.2.4 Jumlah Usaha dan Tenaga Kerja Industri Unggulan di Kabupaten Ngawi, 2019-2021 .....	350
<i>Number of Business and Employees of Prime Industry in Ngawi Regency, 2019-2021 .....</i>	<i>350</i>
6.2.5 Jumlah Perusahaan dan Tenaga Kerja Industri Besar dan Sedang di Kabupaten Ngawi, 2017 .....	351
<i>Number of Establishment and Employees of Large and Medium Scale Industry in Ngawi Regency, 2017 .....</i>	<i>351</i>
<b>7. PARIWISATA/TOURISM .....</b>	<b>353</b>
<b>7.1 RUMAH MAKAN DAN HOTEL .....</b>	<b>360</b>
<b>RESTAURANTS AND HOTEL.....</b>	<b>360</b>
7.1.1 Jumlah Rumah Makan/Restoran Menurut Kecamatan di Kabupaten Ngawi, 2018–2021 .....	360
<i>Number of Restaurants by Subdistrict di Kabupaten Ngawi, 2018–2021 .....</i>	<i>360</i>
7.1.2 Jumlah Hotel Menurut Kecamatan di Kabupaten Ngawi, 2018–2021 .....	361
<i>Number of Hotel by Subdistrict di Kabupaten Ngawi, 2018–2021 .....</i>	<i>361</i>

	Halaman Page
<b>7.2 PARIWISATA .....</b>	<b>362</b>
<b>TOURISM .....</b>	<b>362</b>
7.2.1 Jumlah Wisatawan Mancanegara dan Domestik di Kabupaten Ngawi, 2015–2021 .....	362
<i>Number of International and Domestic Visitors in Ngawi Regency, 2015-2021 .....</i>	<i>362</i>
7.2.2 Tempat Wisata dan Areal Wisata di Kabupaten Ngawi, 2021 .....	363
<i>Name of Tourism Place and Tourism Area in Ngawi Regency, 2021 .....</i>	<i>363</i>
<b>8. TRANSPORTASI DAN KOMUNIKASI/TRANSPORTATION AND COMMUNICATION .....</b>	<b>365</b>
<b>8.1 TRANSPORTASI.....</b>	<b>372</b>
<b>TRANSPORTATION .....</b>	<b>372</b>
8.1.1 Panjang Jalan <sup>1</sup> Menurut Tingkat Kewenangan Pemerintahan di Kabupaten Ngawi (km), 2019–2021 .....	372
<i>Length of Roads<sup>1</sup> by Level of Government Authority in Ngawi Regency (km), 2019–2021 .....</i>	<i>372</i>
8.1.2 Panjang Jalan <sup>1</sup> Menurut Jenis Permukaan Jalan di Kabupaten Ngawi (km), 2019–2021 .....	373
<i>Length of Roads<sup>1</sup> by Type of Road Surface in Ngawi Regency (km), 2019–2021 .....</i>	<i>373</i>
8.1.3 Panjang Jalan <sup>1</sup> Menurut Kondisi Jalan di Kabupaten Ngawi (km), 2019–2021 .....	374
<i>Length of Roads<sup>1</sup> by Condition of Roads in Ngawi Regency (km), 2019–2021 .....</i>	<i>374</i>
8.1.4 Panjang Jalan <sup>1</sup> Menurut Kecamatan dan Pemerintahan yang Berwenang Mengelolanya di Kabupaten Ngawi (Km), 2021 .....	375
<i>Length of Road<sup>1</sup> by Subdistrict and Level of Government Authority in Ngawi Regency (Km), 2021 .....</i>	<i>375</i>
8.1.5 Panjang Jalan <sup>1</sup> Menurut Kecamatan dan Jenis Permukaan Jalan di Kabupaten Ngawi (Km), 2021 .....	376
<i>Length of Road<sup>1</sup> by Subdistrict and Type of Road Surface Authority in Ngawi Regency (Km), 2021 .....</i>	<i>376</i>

	Halaman Page
8.1.6 Panjang Jalan <sup>1</sup> Menurut Kecamatan dan Kondisi Jalan di Kabupaten Ngawi (Km), 2021 .....	377
<i>Length of Road<sup>1</sup> by Subdistrict and Type of Road Condition in Ngawi Regency (Km), 2021 .....</i>	<i>377</i>
8.1.7 Panjang Jalan <sup>1</sup> Menurut Kelas Jalan di Kabupaten Ngawi (Km), 2021 .....	378
<i>Length of Road<sup>1</sup> by Subdistrict and Type of Road Condition in Ngawi Regency (Km), 2021 .....</i>	<i>378</i>
8.1.8 Jumlah Kendaraan Bermotor Menurut Jenis Kendaraan di Kabupaten Ngawi (unit), 2017-2021 .....	379
<i>Number of Motor Vehicles by Type of Vehicle in Ngawi Regency (unit), 2017-2021 .....</i>	<i>379</i>
8.1.9 Kendaraan Bermotor Penumpang dan Barang yang Melakukan Wajib Uji di Kabupaten Ngawi, 2021 .....	380
<i>Registered Passenger and Freight Motor Vehicles in Ngawi Regency, 2021 .....</i>	<i>380</i>
<b>8.2 KOMUNIKASI.....</b>	<b>381</b>
<b>COMMUNICATION.....</b>	<b>381</b>
8.2.1 Jumlah Kantor Pos Pembantu Menurut Kecamatan di Kabupaten Ngawi, 2018–2021 .....	381
<i>Number of Post Offices Subsidiaries by Subdistrict in Ngawi Regency, 2018–2021 .....</i>	<i>381</i>
8.2.2 Indikator Produksi PT Pos Indonesia Kabupaten Ngawi, 2018-2021. ....	382
<i>Indicator Production of Indonesian Post Office of Ngawi Regency, 2018-2021 .....</i>	<i>382</i>
8.2.3 Jumlah Kantor Pos dan Bis Surat di Kabupaten Ngawi, 2017-2021 ...	383
<i>Number of Post Office and Mailbox in Ngawi Regency, 2017-2021 .....</i>	<i>383</i>
8.2.4 Jumlah Surat, Paket, Wesel dan Giro Yang Dikirim dan Diterima di Kabupaten Ngawi, 2017-2021.....	384
<i>Number of Mail, Post Draft, Postal Parcel and Postal Clearing Sent and Received in Ngawi Regency, 2017-2021 .....</i>	<i>384</i>
8.2.5 Jumlah Pelanggan, Pemakaian Pulsa dan Tarip Pulsa, 2019-2021 .....	385
<i>Number of Customer, Pulsa Using and Pulsa Fane, 2019-2021 .....</i>	<i>385</i>

	Halaman Page
8.2.6 Indikator Produksi Telekomunikasi Kabupaten Ngawi, 2017-2021....	386
<i>Indicator Production of Telecommunication of Ngawi Regency, 2017-2021 .....</i>	<i>386</i>
<b>9. PERBANKAN, KOPERASI, DAN HARGA-HARGA/BANKING, COOPERATIVE, AND PRICES .....</b>	<b>387</b>
<b>9.1 KOPERASI .....</b>	<b>394</b>
<b>COOPERATIVE.....</b>	<b>394</b>
9.1.1 Jumlah Koperasi Aktif Menurut Kecamatan di Kabupaten Ngawi, 2018–2021 .....	394
<i>Number of Active Cooperative by Subdistrict in Ngawi Regency, 2018–2021 .....</i>	<i>394</i>
9.1.2 Jumlah Koperasi Menurut Jenis Koperasi dan Kecamatan di Kabupaten Ngawi, 2021 .....	395
<i>Number of Cooperative by Kind of Cooperative and Subdistrict in Ngawi Regency, 2021 .....</i>	<i>395</i>
9.1.3 Perkembangan Koperasi Primer di Kabupaten Ngawi, 2017-2021 ....	396
<i>Trend of Primary Cooperative in Ngawi Regency, 2017-2021.....</i>	<i>396</i>
9.1.4 Perkembangan Koperasi Sekunder di Kabupaten Ngawi, 2017-2021 .....	397
<i>Trend of Secondary Cooperative in Ngawi Regency, 2017-2021.....</i>	<i>397</i>
<b>9.2 PERBANKAN.....</b>	<b>398</b>
<b>BANKING.....</b>	<b>398</b>
9.2.1 Nilai Pinjaman, Pelunasan Dan Lelang di Perum Pegadaian Cabang Ngawi, 2021 .....	398
<i>Value of Loans, Repayment and Auction in Pawning Service of Ngawi Branch, 2021.....</i>	<i>398</i>
9.2.2 Nilai Pinjaman dan Lelang di Perum Pegadaian Cabang Ngawi Menurut Gol Nilai, 2021 .....	399
<i>Value Credit and Auction by Value Grouping in Pawning Service of Ngawi Branch, 2021 .....</i>	<i>339</i>

	Halaman Page
9.2.3 Perkembangan Nilai Pinjaman, Pelunasan dan Lelang di Perum Pegadaian Cabang Ngawi, 2018-2021 .....	400
<i>Trend of Value Credit, Discharge and Auction in Pawning Service of Ngawi Branch, 2018-2021</i> .....	400
9.2.4 Nilai Pinjaman, Pelunasan Dan Lelang di Perum Pegadaian Cabang Walikukun, 2021 .....	401
<i>Value of Loans, Repayment and Auction in Pawning Service of Walikukun Branch, 2021</i> .....	401
9.2.5 Perkembangan Nilai Pinjaman, Pelunasan dan Lelang di Perum Pegadaian Cab Walikukun, 2018-2021 .....	402
<i>Trend of Value Credit, Discharge and Auction in Pawning Service of Walikukun Branch, 2018-2021</i> .....	402
9.2.6 Nilai Pinjaman, Pelunasan Dan Lelang di Perum Pegadaian Cabang Ngrambe, 2021 .....	403
<i>Value of Loans, Repayment and Auction in Pawning Service of Ngrambe Branch, 2021</i> .....	403
9.2.7 Perkembangan Nilai Pinjaman, Pelunasan dan Lelang di Perum Pegadaian Cab Ngrambe, 2018-2021 .....	404
<i>Trend of Value Credit, Discharge and Auction in Pawning Service of Ngrambe Branch, 2018-2021</i> .....	404
9.2.8 Posisi Nasabah Bank Jatim Cabang Ngawi, 2021 .....	405
<i>Number of Depositor of Bank Jatim Ngawi Branch Office, 2021</i> .....	405
9.2.9 Posisi Kredit (Rupiah/Valuta Asing ) Bank Jatim Cab Ngawi Menurut Penggunaan (000 Rp), 2021 .....	406
<i>Outstanding Credits of Bank Jatim Ngawi Branch Office by Utilization (000 Rp), 2021</i> .....	406
9.2.10 Posisi Dana Simpanan (Rupiah/Valuta Asing) Bank Jatim Cabang Ngawi (000 000 Rp), 2021 .....	407
<i>Outstanding Fund of Bank Jatim Ngawi Branch Office (000 000 Rp), 2021</i> .....	407
9.2.11 Posisi Nasabah Bank Rakyat Indonesia (BRI) Cabang Ngawi, 2021 ....	408
<i>Number of Depositor of Bank Rakyat Indonesia Ngawi Branch Office, 2021</i> .....	408



	Halaman Page
9.2.12 Posisi Dana Simpanan (Rupiah dan Valuta Asing) BRI Cabang Ngawi (000 000 Rp), 2021 .....	409
<i>Outstanding Fund of Bank Rakyat Indonesia Ngawi Branch Office (000 000 Rp), 2021 .....</i>	409
9.2.13 Posisi Kredit (Rupiah dan Valuta Asing) BRI Cabang Ngawi Menurut Penggunaan (000 000 Rp), 2020.....	410
<i>Outstanding Credits of Bank Rakyat Indonesia Ngawi Branch Office by Utilization (000 000 Rp), 2020.....</i>	410
9.2.14 Posisi Nasabah Bank Negara Indonesia (BNI) Cabang Ngawi, 2017... <i>Number of Depositor of Bank Negara Indonesia Ngawi Branch Office, 2017 .....</i>	411 411
9.2.15 Posisi Dana Simpanan (Rupiah dan Valuta Asing) BNI Cabang Ngawi (000 Rp), 2017.....	412
<i>Outstanding Fund of BNI Ngawi Branch Office (000 Rp), 2017 .....</i>	412
9.2.16 Posisi Nasabah Bank Central Asia (BCA) Cabang Ngawi, 2018.....	413
<i>Number of Depositor of Bank Central Asia (BCA) Ngawi Branch Office, 2018.....</i>	413
9.2.17 Posisi Dana Simpanan (Rupiah dan Valuta Asing) Bank Central Asia (BCA) Cab Ngawi (000 000 Rp), 2018 .....	414
<i>Outstanding Fund of Bank Cental Asia (BCA) Ngawi Branch Office (000 000 Rp), 2018.....</i>	414
9.2.18 Data Realisasi PMDN Non Fasilitas Menurut Bulan di Kabupaten Ngawi, 2021 .....	415
<i>Realization Data of Non-Facilities PMDN Based on Month In Ngawi Regency, 2021 .....</i>	415
9.2.19 Perkembangan Ekspor dan Impor Non Migas di Kabupaten Ngawi, 2017-2021 .....	416
<i>Trend of Export and Import of Non Oil and Gas in Ngawi Regency, 2017-2021 .....</i>	416
9.2.20 Jumlah Penerbitan Perizinan di Kabupaten Ngawi, 2021 .....	417
<i>Number of Issuance License in Ngawi Regency, 2021.....</i>	417
9.2.21 Jumlah Kantor Bank Menurut Kelompok Bank di Kabupaten Ngawi, 2020 dan 2021 .....	419
<i>Number of Bank by Group of Bank in Ngawi Regency, 2020 dan 2021 ..</i>	419

	Halaman Page
<b>9.3 HARGA .....</b>	<b>421</b>
<b>PRICE .....</b>	<b>421</b>
9.3.1 Harga Barang-barang Kebutuhan Pokok Menurut Komoditi di Kabupaten Ngawi, 2021 .....	421
<i>Basic Need Prices by Kinds of Comodity in Ngawi Regency, 2021 .....</i>	<i>421</i>
9.3.2 Rata-rata Harga Sayuran di Kabupaten Ngawi (rupiah/Kw), 2017-2021 .....	425
<i>Averages Price of Vegetables in Ngawi Regency (rupiahs/Kw), 2017-2021 .....</i>	<i>425</i>
9.3.3 Rata - Rata Harga Buah-buahan di Kabupaten Ngawi (rupiah/Kw), 2017-2021 .....	426
<i>Average Price of Fruits in Ngawi Regency (rupiahs/Kw), 2017-2021 .....</i>	<i>426</i>
9.3.4 Harga Rata - rata Produksi Tanaman Pangan di Kabupaten Ngawi (rupiah/Kw), 2017-2021 .....	427
<i>Average Price of Food Crops in Ngawi Regency (rupiahs/Kw), 2017-2021 .....</i>	<i>427</i>
9.3.5 Rata-rata Harga Produksi Tanaman Perkebunan di Kabupaten Ngawi (rupiah/Kw), 2017-2021 .....	428
<i>Average Price of Estate Crop Production in Ngawi Regency (rupiahs/ Kw), 2017-2021 .....</i>	<i>428</i>
9.3.6 Rata-rata Harga Produksi Ternak dan Unggas di Kabupaten Ngawi (rupiah/Kw), 2017-2021 .....	429
<i>Average Price of Livestock and Poultry Production in Ngawi Regency (rupiahs/Kw), 2017-2021 .....</i>	<i>429</i>
<b>10. PENGELUARAN PENDUDUK/POPULATION EXPENDITURE .....</b>	<b>431</b>
10.1 Rata-rata Pengeluaran per Kapita Sebulan Menurut Kelompok Komoditas (rupiah) di Kabupaten Ngawi, 2020 dan 2021 .....	436
<i>Monthly Average Expenditure per Capita by Commodity Group (rupiahs) in Ngawi Regency, 2020 and 2021 .....</i>	<i>436</i>
10.2 Persentase Pengeluaran per Kapita Sebulan Menurut Kelompok Komoditas di Kabupaten Ngawi, 2020 dan 2021 .....	437
<i>Percentage of Monthly Expenditure per Capita by Commodity Group in Ngawi Regency, 2020 and 2021 .....</i>	<i>437</i>

	Halaman Page
10.3 Rata-rata Pengeluaran Penduduk Menurut Tingkat Kesejahteraan Per Kapita Sebulan (Rupiah) di Kabupaten Ngawi, 2021.....	438
<i>Average Population Expenditures According to the Per Capita Welfare Level of a Month (Rupiahs) in Ngawi Regency, 2021 .....</i>	438
10.4 Rata-rata Konsumsi Kalori Perkapita Sehari menurut Kelompok Komoditas dan Kelompok Pengeluaran di Kabupaten Ngawi, 2021.	439
<i>Daily Average Consumption of Calories per Capita by Commodity Group and Commodity Expenditure in Ngawi Regency, 2021 .....</i>	439
10.5 Rata-rata Konsumsi Protein Perkapita Sehari menurut Kelompok Komoditas dan Kelompok Pengeluaran di Kabupaten Ngawi, 2021.	440
<i>Daily Average Consumption of Protein per Capita by Commodity Group and Commodity Expenditure in Ngawi Regency, 2021 .....</i>	440
<b>11. PERDAGANGAN/TRADE .....</b>	<b>441</b>
11.1 Jumlah Sarana Perdagangan Menurut Jenisnya di Kabupaten Ngawi, 2018–2021 .....	448
<i>Number of Trading Facilities by Type of Facility in Ngawi Regency, 2018–2021 .....</i>	448
11.2 Jumlah Pasar Daerah dan Pedagang Pasar Menurut Kecamatan di Kabupaten Ngawi, 2021 .....	449
<i>Number Trader and Domestic Market by District in Ngawi regency, 2021 .....</i>	449
<b>12. SISTEM NERACA REGIONAL/SYSTEM OF REGIONAL ACCOUNTS</b>	<b>451</b>
12.1. Produk Domestik Regional Bruto Atas Dasar Harga Berlaku Menurut Lapangan Usaha di Kabupaten Ngawi (juta rupiah), 2017–2021 .....	462
<i>Gross Regional Domestic Product at Current Market Prices by Industry in Ngawi Regency (million rupiahs), 2017–2021 .....</i>	462
12.2 Produk Domestik Regional Bruto Atas Dasar Harga Konstan 2010 Menurut Lapangan Usaha di Kabupaten Ngawi (juta rupiah), 2017–2021 .....	464
<i>Gross Regional Domestic Product at 2010 Constant Market Prices by Industry in Ngawi Regency (million rupiahs), 2017–2021 .....</i>	464

12.3	Distribusi Persentase Produk Domestik Regional Bruto Atas Dasar Harga Berlaku Menurut Lapangan Usaha di Kabupaten Ngawi, 2017–2021 .....	466
	<i>Percentage Distribution of Gross Regional Domestic Product at Current Market Prices by Industry in Ngawi Regency, 2017–2021 .....</i>	466
12.4	Laju Pertumbuhan Produk Domestik Regional Bruto Atas Dasar Harga Konstan 2010 Menurut Lapangan Usaha di Kabupaten Ngawi (persen), 2017–2021 .....	468
	<i>Growth Rate of Gross Regional Domestic Product at 2010 Constant Market Prices by Industry in Ngawi Regency (percent), 2017–2021 .....</i>	468
12.5	Indeks Harga Implisit Produk Domestik Regional Bruto Menurut Lapangan Usaha di Kabupaten Ngawi, 2017–2021 .....	470
	<i>Implicit Price Indies of Gross Regional Domestic Product by Industry in Ngawi Regency, 2017–2021 .....</i>	470
12.6	Laju Pertumbuhan Indeks Harga Implisit Produk Domestik Regional Bruto Menurut Lapangan Usaha di Kabupaten Ngawi, 2017–2021 .....	472
	<i>Growth Rate of Implicit Price Indies of Gross Regional Domestic Product by Industry in Ngawi Regency, 2017–2021 .....</i>	472
12.7	Perkembangan Angka Inflasi di Kota Madiun dan Wilayah Sekitar (SBH 2019=100), 2015-2021 .....	474
	<i>Development of Inflation Rate in Madiun City and Surrounding Areas (SBH 2019=100), 2015-2021 .....</i>	474
12.8	Produk Domestik Regional Bruto Atas Dasar Harga Berlaku Menurut Jenis Pengeluaran di Kabupaten Ngawi (juta rupiah), 2015-2020.....	475
	<i>Gross Regional Domestic Product at Current Market Prices by Type of Expenditure in Ngawi Regency (million rupiahs), 2015-2020 .....</i>	475
12.9	Produk Domestik Regional Bruto Atas Dasar Harga Konstan 2010 Menurut Jenis Pengeluaran di Kabupaten Ngawi (juta rupiah), 2015-2020.....	476
	<i>Gross Regional Domestic Product at 2010 Constant Market Prices by Type of Expenditure in Ngawi Regency (million rupiahs), 2015-2020.....</i>	476

	Halaman Page
12.10	Distribusi Persentase Produk Domestik Regional Bruto Atas Dasar Harga Berlaku Menurut Pengeluaran (persen), 2015-2020 ..... 477 <i>Percentage Distribution of GRDP of Ngawi Regency at Current Prices by Expenditure (Percent), 2015-2020..... 477</i>
12.11	Laju Pertumbuhan PDRB Kabupaten Ngawi Atas Dasar Harga Konstan 2010 Menurut Pengeluaran (Persen) 2015-2020 ..... 478 <i>Growth Rate of GRDP of Ngawi Regency at Constant Prices by Expenditure (Percent) 2015-2020..... 478</i>
<b>13.</b>	<b>PERBANDINGAN ANTAR KABUPATEN/KOTA/ REGENCY/ MUNICIPAL COMPARISON..... 479</b>
13.1	Jumlah Penduduk Menurut Kabupaten/Kota di Provinsi Jawa Timur, 2017–2021 ..... 487 <i>Population by Regency/Municipality in Jawa Timur Province, 2017–2021 ..... 487</i>
13.2	Jumlah Penduduk Hasil Sensus Penduduk (SP) 2021 Menurut Kabupaten/Kota dan Jenis Kelamin di Provinsi Jawa Timur, 2021 ..... 488 <i>The result of the 2021 Population Census by Regency/Municipality and Sex in East Java Province, 2021..... 488</i>
13.3	Laju Pertumbuhan Produk Domestik Regional Bruto Atas Dasar Harga Konstan 2010 Menurut Kabupaten/Kota di Provinsi Jawa Timur (persen), 2017–2021..... 489 <i>Rate of Growth of Gross Regional Domestic Products at Constant 2010 Prices by Regency/Municipality in Jawa Timur Province (percent), 2017–2021..... 489</i>
13.4	Jumlah Penduduk Miskin Menurut Kabupaten/Kota di Provinsi Jawa Timur (ribu), 2017–2021 ..... 490 <i>Number of Poor Population by Regency/Municipality in Jawa Timur Province (thousand), 2017–2021 ..... 490</i>
13.5	Indeks Pembangunan Manusia Menurut Kabupaten/Kota di Provinsi Jawa Timur, 2017–2021 ..... 491 <i>Human Development Index by Regency/Municipality in Jawa Timur Province, 2017–2021 ..... 491</i>

	Halaman Page
13.6	Angka Harapan Hidup Menurut Kabupaten/Kota di Provinsi Jawa Timur (tahun), 2017-2021 ..... 492
	<i>Life Expectancy by Regencies/Municipalities in Jawa Timur Province (years), 2017-2021</i> ..... 492
13.7	Produk Domestik Regional Bruto Atas Dasar Harga Berlaku Menurut Kabupaten/Kota di Provinsi Jawa Timur (Juta Rp), 2017-2021 ..... 493
	<i>Gross Regional Domestic Product at Current Price by Regencies/Municipalities in Jawa Timur Province (Million Rp), 2017-2021</i> ..... 493
13.8	Produk Domestik Regional Bruto Atas Dasar Harga Konstan 2010 Menurut Kabupaten/Kota di Provinsi Jawa Timur (Juta Rp), 2017-2021 ..... 494
	<i>Gross Regional Domestic Product at 2010 Constant Price by Regencies/Municipalities in Jawa Timur Province (Million Rp), 2017-2021</i> ..... 494
13.9	Pertumbuhan Ekonomi Menurut Kabupaten/Kota di Provinsi Jawa Timur (persen), 2017-2021 ..... 495
	<i>Economic Growth by Regencies/Municipalities in Jawa Timur Province (percent), 2017-2021</i> ..... 495



## DAFTAR GAMBAR/LIST OF FIGURES

		Halaman Page
1.1	Luas Daerah menurut Kecamatan di Kabupaten Ngawi (%), 2021 .... <i>Area of Subdistrict in Ngawi Regency (%), 2021</i> .....	10 10
1.2	Jarak dari Ibukota Kecamatan ke Ibukota Kabupaten di Kabupaten Ngawi (km), 2021 .....	11
	<i>Distance between District Capital and Regency Capital in Ngawi Regency (km), 2021</i> .....	11
2.1	Jumlah Desa/Kelurahan Menurut Kecamatan di Kabupaten Ngawi, 2020-2021 .....	35
	<i>Number of Villages/Kelurahan by Subdistrict in Ngawi Regency, 2020- 2021</i> .....	35
2.2	Jumlah Pegawai Negeri Sipil Menurut Tingkat Pendidikan dan Jenis Kelamin di Kabupaten Ngawi, Desember 2021 .....	36
	<i>Number of Civil Servants by Educational Level and Sex in Ngawi Regency, December 2021</i> .....	36
3.1	Penduduk Menurut Kelompok Umur dan Jenis Kelamin Kabupaten Ngawi, 2021 .....	77
	<i>Population by Age Groups and Sex in Ngawi Regency, 2021</i> .....	77
3.2	Laju Pertumbuhan Penduduk per Tahun 2010-2021 Menurut Kecamatan di Kabupaten Ngawi.....	78
	<i>Annual Population Growth Rate (%) 2010-2021 by Subdistrict in Ngawi Regency</i> .....	78
4.1	Jumlah Sekolah di Bawah Kementerian Pendidikan dan Kebudayaan Menurut Kecamatan di Kabupaten Ngawi, 2021/2022	106
	<i>Number of Schools Under The Ministry of Education and Culture by Subdistrict in Ngawi Regency, 2021/2022</i> .....	106
5.1	Produksi Tanaman Pangan di Kabupaten Ngawi (Ton), 2021 .....	239
	<i>Production of Food Crops in Ngawi Regency (Ton), 2021</i> .....	239
5.2	Produksi Tanaman Sayuran dan Buah-Buahan Semusim Menurut Jenis Tanaman di Kabupaten Ngawi (%), 2021 .....	240
	<i>Production of Seasonal Vegetables and Fruits by Kind of Plant in</i>	



	Halaman Page
	240
6.1	338
	338
7.1	359
	359
8.1	370
	370
8.2	371
	371
9.1	392
	392
9.2	393
	393
10.1	435
	435
11.1	447
	447
12.1	461

	Halaman Page
	<i>Growth Rate of Gross Domestic Regional Product at 2010 Constant Market Prices by Industry in Ngawi Regency (Percent), 2017-2021 .....</i> 461
13.1	<i>Jumlah Penduduk Miskin Menurut Kabupaten/Kota di Provinsi Jawa Timur (ribu), 2021 .....</i> 485
	<i>Number of Poor Population by Regency/Municipality in Jawa Timur Province (thousand), 2021 .....</i> 485
13.2	<i>Indeks Pembangunan Manusia Menurut Kabupaten/Kota di Provinsi Jawa Timur, 2021 .....</i> 486
	<i>Human Development Index by Regency/Municipality in Jawa Timur Province, 2021 .....</i> 486

<https://ngawikab.bps.go.id>



## PENJELASAN UMUM/EXPLANATORY NOTES

Tanda-tanda, satuan-satuan, dan lain-lainnya yang digunakan dalam publikasi ini adalah sebagai berikut:

*Symbols, measurement units, and acronyms which are used in this publication, are as follows:*

### 1. TANDA-TANDA/SYMBOLS

Data tidak tersedia/ <i>Data not available</i> .....	: ...
Tidak ada atau nol / <i>Null or zero</i> .....	: -
Data dapat diabaikan/ <i>Data negligible</i> .....	: 0
Tanda decimal/ <i>Decimal point</i> .....	: ,
Data tidak dapat ditampilkan/ <i>Not applicable</i> .....	: NA
Angka estimasi/ <i>Estimated figures</i> .....	: e
Angka diperbaiki/ <i>Revised figures</i> .....	: r
Angka sementara/ <i>Preliminary figures</i> .....	: x
Angka sangat sementara/ <i>Very preliminary figures</i> .....	: xx
Angka sangat sangat sementara/ <i>Very very preliminary figures</i> .....	: xxx

### 2. SATUAN/UNITS

barel/ <i>barrel</i> .....	: 158,99 liter/ <i>litres</i> = 1/6,2898 m <sup>3</sup>
hektar (ha)/ <i>hectare (ha)</i> .....	: 10 000 m <sup>2</sup>
kilometer (km)/ <i>kilometres (km)</i> .....	: 1 000 meter/ <i>meters (m)</i>
knot/ <i>knot</i> .....	: 1,8523 km/jam ( <i>km/hour</i> )
kuintal/ <i>quintal</i> .....	: 100 kg
KWh .....	: 1 000 Watt hour
MWh .....	: 1 000 KWh
liter (untuk beras)/ <i>litre (for rice)</i> .....	: 0,80 kg
MMSCF .....	: 1/35,3 m <sup>3</sup>
metrik ton (m.ton)/ <i>metric ton (m. ton)</i> .....	: 0,98421 long ton = 1 000 kg
ons/ <i>ounce</i> .....	: 28,31 gram/ <i>grams</i>
ton .....	: 1 000 kg

Satuan lain: buah, dus, butir, helai/lembar, kaleng, batang, pulsa, ton kilometer (ton-km), jam, menit, persen (%).

*Other units: unit, pack, pieces, sheet, tin, pulse, ton-kilometres(ton-km), hour, minute, percent (%).*

Perbedaan angka di belakang koma disebabkan oleh pembulatan angka.

*The difference in decimal numbers is caused by rounding.*



## DAFTAR SINGKATAN/ LIST OF ABBREVIATIONS

SI	: Stasiun Iklim
SIMPK	: Stasiun Meteorologi Pertanian Khusus
t.t	: Tempat tidur
BCG	: Bacillus Calmette Guerin
DPT	: Difteri, Pertusis, Tetanus
TT	: Tetanus Toxoid
IOT	: Industri Obat Tradisional/ <i>Traditional Medicine Industry</i>
IKOT	: Industri Kecil Obat Tradisional/ <i>Traditional Medicine Small</i>
Alkes	: Alat kesehatan/ <i>Health Kits</i>
PKRT	: Perbekalan Kesehatan Rumah tangga/ <i>Household Health Logistics</i>
Kompl	: Komplemen/ <i>Complement</i>
IRTP	: Industri Pangan Produksi Rumah Tangga/ <i>Foods Home Industry</i>
PBF	: Pedagang Besar Farmasi/ <i>Pharmacy Whole-seller</i>
GFK	: Gudang Farmasi Kab/Kota/Regency/ <i>Municipality Pharmacy Warehouse</i>
RB	: Rumah Bersalin/ <i>Delivery House</i>
Pustu	: Puskesmas pembantu/ <i>Auxiliary Public Health Center</i>
BP	: Balai Pengobatan/ <i>Polyclinic</i>
TPS	: Tempat Pembuangan Sementara / <i>landfill</i>
Jamkesmas	: Jaminan kesehatan masyarakat miskin/ <i>Poor public health insurance</i>
PJKMU	: Program Jaminan Kesehatan Masyarakat Umum
SIUP	: Surat Ijin Usaha Perdagangan/ <i>Trading Permission Letter</i>
TDP	: Tanda Daftar Perusahaan/ <i>Company Registration Identity</i>
API	: Angka Pengenal Importir/ <i>Importer's Identity Number</i>

## Statistik Kunci, 2019–2021 Key Statistics, 2019–2021

Rincian/Description	Satuan/Unit	2019	2020	2021
(1)	(2)	(3)	(4)	(5)
<b>SOSIAL/SOCIAL</b>				
Penduduk <sup>1</sup> /Population <sup>1</sup>	ribu/thousand	830,11	870,06	873,34
Laju Pertumbuhan Penduduk <sup>1,9</sup> /Population Growth <sup>1,9</sup>	%	0,002	0,600	0,500
Angka Harapan Hidup <sup>1-e</sup> /Life Expectancy Rate <sup>1</sup>	tahun/years	72,16	72,30	72,41
Angka Melek Huruf Usia 15+/Literacy Rate Aged 15+	%	89,27	88,27	90,66
Tingkat Partisipasi Angkatan Kerja -TPAK <sup>2,3</sup> Labour Force Participation Rate-LFPR <sup>2,3</sup>	%	72,41	72,60	72,88
Tingkat Pengangguran Terbuka-TPT <sup>2</sup> Unemployment Rate-UR <sup>2</sup>	%	3,70	5,44	4,25
Penduduk Miskin <sup>4</sup> /Poor People <sup>4</sup>	juta/million	0,11	0,12	0,13
Persentase Penduduk Miskin <sup>4</sup> Percentage of Poor People <sup>4</sup>	%	14,39	15,44	15,57
Indeks Pembangunan Manusia-IPM <sup>5</sup> Human Development Index <sup>5</sup>	–	70,41	70,54	71,04
<b>EKONOMI/ECONOMIC</b>				
Produk Domestik Regional Bruto (PDRB) Harga Berlaku <sup>6</sup> Gross Regional Domestic Bruto (GRDP) at Current Price <sup>6</sup>	triliun rupiah trillion rupiahs	20,43 <sup>x</sup>	20,27 <sup>xx</sup>	20,81 <sup>xx</sup>
Laju Pertumbuhan Ekonomi <sup>8</sup> /Economic Growth <sup>7</sup>	%	5,05 <sup>x</sup>	-1,69 <sup>xx</sup>	2,55 <sup>xx</sup>
PDRB Per Kapita Harga Berlaku <sup>6,8</sup> Per Capita of GRDP at Current Price <sup>6,8</sup>	juta rupiah million rupiahs	24,62 <sup>x</sup>	23,30 <sup>xx</sup>	23,83 <sup>xx</sup>

Catatan/Notes: <sup>1</sup> Hasil proyeksi penduduk Indonesia 2010–2035 (pertengahan tahun/Juni) dan Sensus Penduduk (SP) 2021 (September)/The result of Indonesia population prjection 2010–2035 (mid year/June) and result of the 2021 Population Census (September)

<sup>2</sup> Kondisi Agustus/Condition at August

<sup>3</sup> Menggunakan penimbang hasil proyeksi penduduk tahun 2010–2035/Weighted by the 2010–2035 population projection

<sup>4</sup> Kondisi Maret/Condition at March

<sup>5</sup> Sejak tahun 2010, IPM dihitung dengan metode baru. Komponen IPM metode baru adalah angka harapan hidup saat lahir, harapan lama sekolah, rata-rata lama sekolah, dan pengeluaran per kapita/Since 2010, HDI was calculated using new method. New HDI component are life expectancy at birth, expected years of schooling, means years of schooling, and expenditure per capita

<sup>6</sup> Mulai tahun 2010 mengadopsi System of National Account 2008 (SNA 2008)/Since 2010 is in line with System of National Account 2008 (SNA 2008)

<sup>7</sup> Menggunakan tahun dasar 2010 (2010=100)/Using 2010 base year (2010=100)

<sup>8</sup> Menggunakan proyeksi penduduk berdasarkan hasil SP2010 dan hasil SP2021 September/Using population projection based on SP2010 and result of the 2021 Population Census (September)

<sup>9</sup> Laju Pertumbuhan Penduduk per Tahun 2010-2021/Annual Population Growth Rate (%) 2010-2021

BAB  
Chapter  
**01**

**GEOGRAFI DAN IKLIM**  
**GEOGRAPHY AND CLIMATE**

**luas wilayah kabupaten ngawi**

Total area of Ngawi Regency **1.394,74** km<sup>2</sup>  
sq.km

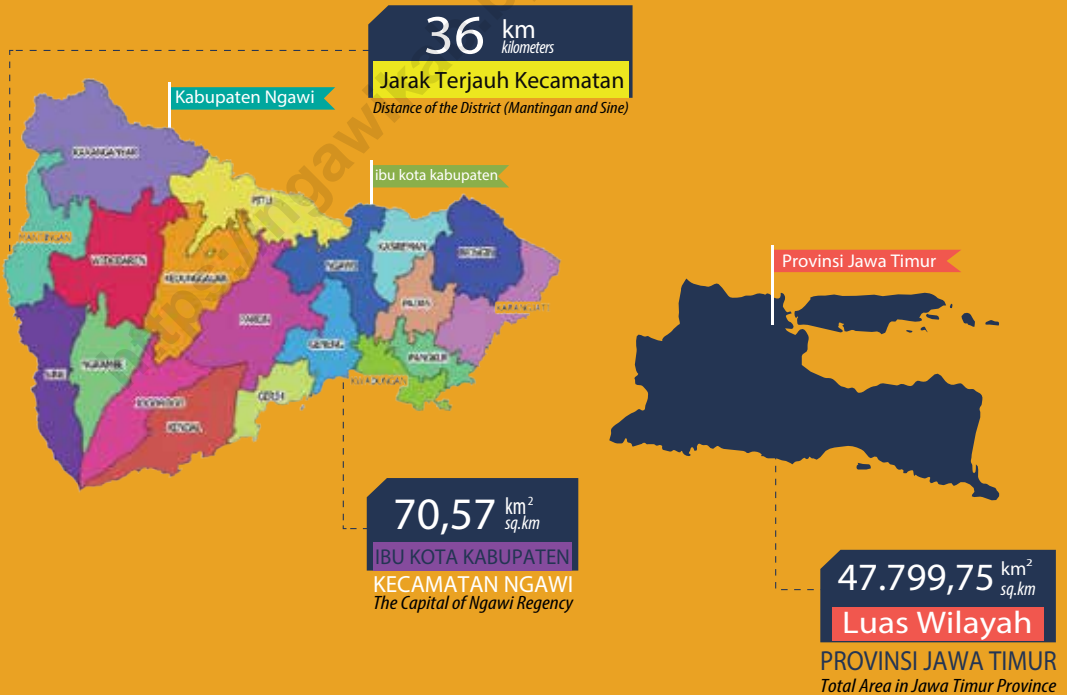





**PENJELASAN TEKNIS**

1. Secara astronomis, Kabupaten Ngawi terletak antara  $7^{\circ}21' - 7^{\circ}31'$  Lintang Selatan dan  $110^{\circ}10' - 111^{\circ}40'$  Bujur Timur.
2. Berdasarkan posisi geografisnya, Kabupaten Ngawi memiliki batas-batas: Utara –Kabupaten Grobogan, Kabupaten Blora (Provinsi Jawa Tengah) dan Kabupaten Bojonegoro; Selatan - Kabupaten Madiun dan Kabupaten Magetan; Barat - Kabupaten Karanganyar dan Kabupaten Sragen (Provinsi Jawa Tengah); Timur - Kabupaten Madiun.
3. Kabupaten Ngawi terdiri dari 19 Kecamatan, yaitu:
  - Kecamatan Sine
  - Kecamatan Ngrambe
  - Kecamatan Jogorogo
  - Kecamatan Kendal
  - Kecamatan Geneng
  - Kecamatan Gerih
  - Kecamatan Kwadungan
  - Kecamatan Pangkur
  - Kecamatan Karangjati
  - Kecamatan Bringin
  - Kecamatan Padas
  - Kecamatan Kasreman
  - Kecamatan Ngawi
  - Kecamatan Paron
  - Kecamatan Kedunggalar
  - Kecamatan Pitu
  - Kecamatan Widodaren
  - Kecamatan Mantingan

**TECHNICAL NOTES**

1. *Astronomically, Ngawi Regency is located between  $7^{\circ}21' - 7^{\circ}31'$  South latitude, and  $110^{\circ}10' - 111^{\circ}40'$  East longitude.*
2. *In terms of geographic position, Ngawi Regency has boundaries as follows: North - Grobogan Regency, Blora Regency (Central Java) and Bojonegoro Regency; South - Madiun Regency and Magetan Regency; West - Karanganyar Regency and Sragen Regency (central Java); East –Madiun Regency.*
3. *Ngawi Regency has 19 Subdistricts. These include:*
  - *Sine Subdistrict*
  - *Ngrambe Subdistrict*
  - *Jogorogo Subdistrict*
  - *Kendal Subdistrict*
  - *Geneng Subdistrict*
  - *Gerih Subdistrict*
  - *Kwadungan Subdistrict*
  - *Pangkur Subdistrict*
  - *Karangjati Subdistrict*
  - *Bringin Subdistrict*
  - *Padas Subdistrict*
  - *Kasreman Subdistrict*
  - *Ngawi Subdistrict*
  - *Paron Subdistrict*
  - *Kedunggalar Subdistrict*
  - *Pitu Subdistrict*
  - *Widodaren Subdistrict*
  - *Mantingan Subdistrict*

- Kecamatan Karanganyar
  - Karanganyar Subdistrict
4. Badan Pusat Statistik (BPS) telah melakukan pendataan Potensi Desa (Podes) sejak tahun 1980. Sejak saat itu, Podes dilaksanakan secara rutin sebanyak 3 kali dalam kurun waktu sepuluh tahun untuk mendukung kegiatan Sensus Penduduk, Sensus Pertanian, ataupun Sensus Ekonomi. Dengan demikian, fakta penting terkait ketersediaan infrastruktur dan potensi yang dimiliki oleh setiap wilayah dapat dipantau perkembangannya secara berkala dan terus menerus.
  4. *BPS-Statistics Indonesia has already recorded village potential (Podes) since 1980. Since then, Podes regularly implemented 3 (three) times within ten years to support the activities of the Population Census, Agriculture Census, or Economic Census. Thus, important facts related to the availability of infrastructure and the potential possessed by each region can be monitored regularly and continually.*
  5. Sejak tahun 2008, pendataan Podes mengalami perubahan dengan adanya penambahan kuesioner suplemen kecamatan dan kabupaten/kota. Penambahan kuesioner tersebut bertujuan untuk meningkatkan manfaat data Podes bagi para konsumen data dan pemerintah daerah dalam perencanaan pembangunan wilayah.
  5. *Since 2008, Podes has been changed especially in providing additional information from subdistrict and regency/municipality, using separate questionnaires. The goal of these changes is to provide more benefits for data users and local government in regional development planning.*
  6. Data Podes merupakan satu-satunya sumber data kewilayahan yang muatannya beragam dan memberi gambaran tentang situasi pembangunan suatu wilayah (regional). Ini berbeda dengan data dari hasil pendekatan rumah tangga yang lebih menekankan pada dimensi aktivitas sektoral. Keduanya sama
  6. *Podes data is the only one source of spatial data consisting of various information and providing a picture of development progress in a region. The Podes data are different from data resulted from household surveys focusing on the dimension of sectoral activities. Both kind of data are important and become the trade mark of BPS*

penting dan menjadi kekayaan BPS.

7. Cakupan Wilayah

Pencacahan Podes dilakukan secara sensus terhadap seluruh wilayah administrasi pemerintahan terendah setingkat desa (yaitu desa, kelurahan, nagari, Unit Permukiman Transmigrasi (UPT)) yang masih dibina oleh kementerian terkait. Berdasarkan hasil Podes 2015, ada sebanyak 82.190 wilayah setingkat desa yang tersebar di 511 kabupaten/kota.

8. Metode Pengumpulan Data

Pengumpulan data Podes 2015 dilakukan melalui wawancara langsung oleh petugas terlatih dengan narasumber yang relevan. Petugas adalah aparatur ataupun mitra kerja BPS Kabupaten/Kota, sementara narasumber adalah kepala desa/lurah atau narasumber lain yang memiliki pengetahuan terhadap wilayah target pencacahan.

9. Desa/Kelurahan Tepi Laut adalah desa/kelurahan yang sebagian atau seluruh wilayahnya bersinggungan langsung dengan laut, baik berupa pantai maupun tebing karang.

10. Desa/Kelurahan bukan tepi laut adalah desa/kelurahan yang wilayahnya tidak bersinggungan

*on the data richness aspect.*

7. Podes Coverage

*Podes enumeration is implemented as a census of the lowest governmental administrative region equivalent to village (i.e. village, sub-district, nagari, and Transmigration Settlement Unit which is still fostered by the relevant ministries). There were 82,190 village-level areas spread over 511 regencies/municipalities based on the result of Podes 2015.*

8. Method of Data Collection

*Data collection of Podes 2015 carried out through direct interviews by trained personnel with relevant respondents. The interviewers are BPS Regency/City personnel or partners, meanwhile, the selected respondents are the village head/sub-district head or other respondents who have the knowledge towards the target area of enumeration.*

9. *Coastal Village/Coastal Sub-District is a village/sub-district which some areas are intersect/directly adjacent to the sea, either gently sloping/flat beach or cliffs/reef.*

10. *Non Coastal Village/Non Coastal Sub-District is a village which has no area that intersect/directly*

langsung dengan laut.

*adjacent to the sea.*

11. Desa/Kelurahan Lereng/Puncak adalah desa/kelurahan yang sebagian besar wilayahnya berada di puncak gunung/pegunungan atau terletak di antara puncak sampai lembah.
  12. Desa/Kelurahan lembah adalah desa/kelurahan yang wilayahnya sebagian besar merupakan daerah rendah yang terletak di antara dua gunung/pegunungan atau daerah yang mempunyai kedudukan lebih rendah dibandingkan daerah sekitarnya.
  13. Desa/Kelurahan Dataran adalah desa/kelurahan yang sebagian besar wilayahnya tampak datar, rata, dan membentang.
  14. Berdasarkan Peraturan Pemerintah Nomor 82 Tahun 2001 tentang Pengolahan Kualitas Air dan Pengendalian Pencemaran Air, klasifikasi mutu air ditetapkan menjadi empat kelas, yaitu: Kelas I, Kelas II, Kelas III, dan Kelas IV.
  15. Kelas I, air yang dapat digunakan untuk air bahan baku air minum dan atau peruntukan lain yang mensyaratkan mutu air yang sama dengan kegunaan tersebut.
  16. Kelas II, air yang dapat digunakan untuk prasarana atau sarana rekreasi air, pembudidayaan
11. *Slope/Peak Village/Sub-District is a village/sub-district which the largest part of village/sub-district lies on the highest part of mount/mountain or lies between the peak to the valley.*
  12. *Valley Village/Sub-District area is a village/sub-district with the largest part of the village/sub-district is a low area between two mountains or area that have a position lower than the surrounding areas.*
  13. *Flat Village/Sub-District is a village/sub-district which the largest part of village/sub-district looked plane, flat, and stretches.*
  14. *Government Regulation Number 82 year 2001 on Water Quality Management and Water Pollution Control states that water quality is classified into four categories: Class I, Class II, Class III, and Class IV.*
  15. *Class I, water that can be used for drinking and other uses requiring the same water quality category.*
  16. *Class II, water that can be used for water recreation infrastructure, fresh water fish culture, animal*

ikan air tawar, peternakan, air untuk mengairi pertanian, dan atau peruntukan lain yang mensyaratkan mutu air yang sama dengan kegunaan tersebut.

*husbandry, watering cropping, and other uses requiring the same water quality category.*

17. Kelas III, air yang dapat digunakan untuk pembudidayaan ikan air tawar, peternakan, air untuk mengairi pertanian, dan atau peruntukan lain yang mensyaratkan mutu air yang sama dengan kegunaan tersebut.

17. *Class III, water that can be used for fresh water fish culture, animal husbandry, watering cropping, and other uses requiring the same water quality category.*

18. Kelas IV, air yang dapat digunakan untuk pertanian dan atau peruntukan lain yang mensyaratkan mutu air yang sama dengan kegunaan tersebut.

18. *Class IV, water that can be used for watering cropping and other uses requiring the same water quality category.*

19. 19. Penentuan status mutu air sungai dilakukan dengan Metode Indeks Pencemaran (IP).

19. *Determination of river water quality status with Pollutant Index Method.*

20. Metode IP: Status mutu air dihitung berdasarkan data sesaat dengan Metode Indeks Pencemaran Keputusan Menteri Lingkungan Hidup Nomor 115 tahun 2003 dibandingkan dengan kriteria mutu air kelas I dan kriteria mutu air kelas II Peraturan Pemerintah Nomor 82 tahun 2001. Status mutu yang diperoleh merupakan status mutu sesaat dan hanya berdasarkan parameter tertentu yang dipantau di tiap sungai dengan jumlah dan jenis yang berbeda.

20. *Pollutant Index Method: Status of water quality is assessed based on the transient data by Pollutant Index Method pursuant to Decree of Minister of Environment Number 115 Year 2003 compared to the water quality criteria Class I and the water quality criteria Class II of Government Regulation Number 82 Year 2001. The quality status obtained is transient quality status and only based on certain parameters monitored at every river at different amount and with different types of parameters*

**ULASAN**

Kabupaten Ngawi terletak di wilayah barat Provinsi Jawa Timur yang berbatasan langsung dengan Provinsi Jawa Tengah. Secara geografis Kabupaten Ngawi terletak pada posisi  $110^{\circ}10' - 111^{\circ}40'$  Bujur Timur dan  $7^{\circ}21' - 7^{\circ}31'$  Lintang Selatan. Luas wilayah Kabupaten Ngawi adalah berupa daratan seluas  $1.394,74 \text{ km}^2$ .

Akhir tahun 2021, wilayah administrasi Kabupaten Ngawi terdiri dari 19 Kecamatan, luas Wilayah masing-masing Kecamatan, yaitu: Sine ( $81,43 \text{ Km}^2$ ), Ngrambe ( $67,59 \text{ Km}^2$ ), Jogorogo ( $71,04 \text{ Km}^2$ ), Kendal ( $86,98 \text{ Km}^2$ ), Geneng ( $54,21 \text{ Km}^2$ ), Gerih ( $33,81 \text{ Km}^2$ ), Kwadungan ( $32,63 \text{ Km}^2$ ), Pangkur ( $29,93 \text{ Km}^2$ ), Karangjati ( $70,79 \text{ Km}^2$ ), Bringin ( $67,72 \text{ Km}^2$ ), Padas ( $42,29 \text{ Km}^2$ ), Kasreman ( $46,67 \text{ Km}^2$ ), Ngawi ( $70,57 \text{ Km}^2$ ), Paron ( $106,05 \text{ Km}^2$ ), Kedunggalar ( $104,40 \text{ Km}^2$ ), Pitu ( $89,80 \text{ Km}^2$ ), Widodaren ( $112,38 \text{ Km}^2$ ), Mantingan ( $68,70 \text{ Km}^2$ ) dan Karanganyar ( $157,64 \text{ Km}^2$ ).

Topografi wilayah Kabupaten Ngawi berupa dataran tinggi dan tanah datar. Tercatat 4 Kecamatan terletak pada dataran tinggi yaitu Sine, Ngrambe, Jogorogo dan Kendal yang terletak di kaki Gunung Lawu. Lima belas Kecamatan sisanya berupa tanah datar. Kecamatan Karanganyar dan Kecamatan Widodaren merupakan Kecamatan yang memiliki wilayah paling luas yaitu sebesar  $157,64 \text{ Km}^2$

**DESCRIPTION**

*Ngawi Regency is located in the western area of East Java Province which is directly adjacent to Central Java Province. eographically Ngawi Regency is located at  $110^{\circ}10' - 111^{\circ}40'$  East Longitude and between  $7^{\circ}21' - 7^{\circ}31'$  South Latitude. The total area of Ngawi Regency is a land area of  $1,394.74 \text{ km}^2$ .*

*At the end of 2021, the administrative area of Ngawi Regency consists of 19 subdistricts, the area of each subdistrict: Sine ( $81.43 \text{ Km}^2$ ), Ngrambe ( $67.59 \text{ Km}^2$ ), Jogorogo ( $71.04 \text{ Km}^2$ ), Kendal ( $86, 98 \text{ km}^2$ ), Geneng ( $54.21 \text{ Km}^2$ ), Gerih ( $33.81 \text{ Km}^2$ ), Kwadungan ( $32.63 \text{ Km}^2$ ), Pangkur ( $29.93 \text{ Km}^2$ ), Karangjati ( $70.79 \text{ Km}^2$ ), Bringin ( $67.72 \text{ Km}^2$ ), Padas ( $42.29 \text{ Km}^2$ ), Kasreman ( $46.67 \text{ Km}^2$ ), Ngawi ( $70.57 \text{ Km}^2$ ), Paron ( $106.05 \text{ Km}^2$ ), Kedunggalar ( $104.40 \text{ Km}^2$ ), Pitu ( $89.80 \text{ Km}^2$ ) Widodaren ( $112.38 \text{ Km}^2$ ), Mantingan ( $68.70 \text{ Km}^2$ ) and Karanganyar ( $157.64 \text{ Km}^2$ ).*

*The topography of Ngawi Regency is a plateau and flat land. Recorded 4 Subdistricts located in the highlands of Sine, Ngrambe, Jogorogo and Kendal located at the foot of Mount Lawu. The remaining 15 sub-districts are flat land. Karanganyar and Widodaren sub-districts have the largest areas of  $157.64 \text{ Km}^2$  or 11.30 percent and  $112.38 \text{ Km}^2$  or 8.06 percent.*

atau 11.30 persen and 112,38 Km<sup>2</sup> atau 8,06 persen .

Jarak antara Ibukota Kabupaten ke Kecamatan:

1. Sine – Ngawi : 36 Km
2. Ngrambe – Ngawi : 30 Km
3. Jogorogo – Ngawi : 24 Km
4. Kendal – Ngawi : 32 Km
5. Geneng – Ngawi : 12 Km
6. Gerih – Ngawi : 20 Km
7. Kwadungan – Ngawi : 21 Km
8. Pangkur – Ngawi : 16 Km
9. Karangjati – Ngawi : 20 Km
10. Bringin – Ngawi : 17 Km
11. Padas – Ngawi : 11 Km
12. Kasreman – Ngawi : 8 Km
13. Ngawi – Ngawi : 0 Km
14. Paron – Ngawi : 6 Km
15. Kedunggalar – Ngawi : 12 Km
16. Pitu – Ngawi : 17 Km
17. Widodaren – Ngawi : 30 Km
18. Mantingan – Ngawi : 36 Km
19. Kranganyar – Ngawi : 33 Km

Wilayah Kabupaten Ngawi bagian utara berbatasan dengan Kabupaten Grobogan, Kabupaten Blora (Provinsi Jawa Tengah) dan Kabupaten Bojonegoro, bagian timur berbatasan dengan Kabupaten Madiun, bagian selatan berbatasan dengan Kabupaten Madiun dan Kabupaten Magetan, dan bagian barat berbatasan dengan Kabupaten Karanganyar dan Kabupaten Sragen (Provinsi Jawa Tengah).

*Distance between The Capital of Ngawi Regency to Subdistricts:*

1. Sine - Ngawi : 36 Km
2. Ngrambe – Ngawi : 30 Km
3. Jogorogo – Ngawi : 24 Km
4. Kendal – Ngawi : 32 Km
5. Geneng – Ngawi : 12 Km
6. Gerih – Ngawi : 20 Km
7. Kwadungan – Ngawi : 21 Km
8. Pangkur – Ngawi : 16 Km
9. Karangjati – Ngawi : 20 Km
10. Bringin – Ngawi : 17 Km
11. Padas – Ngawi : 11 Km
12. Kasreman – Ngawi : 8 Km
13. Ngawi – Ngawi : 0 Km
14. Paron – Ngawi : 6 Km
15. Kedunggalar – Ngawi : 12 Km
16. Pitu – Ngawi : 17 Km
17. Widodaren – Ngawi : 30 Km
18. Mantingan – Ngawi : 36 Km
19. Kranganyar – Ngawi : 33 Km

*Ngawi Regency in the north is bordered with Grobogan Regency, Blora Regency (Central Java Province) and Bojonegoro Regency, eastern area with Madiun Regency, Regency of Madiun and Magetan Regency in the south, Regency of Karanganyar and Regency of Sragen (Central Java Province).*



**Gambar** 1.1  
**Figures**

**Luas Daerah menurut Kecamatan di Kabupaten Ngawi (%) , 2021**  
**Area of Subdistrict in Ngawi Regency (%) , 2021**

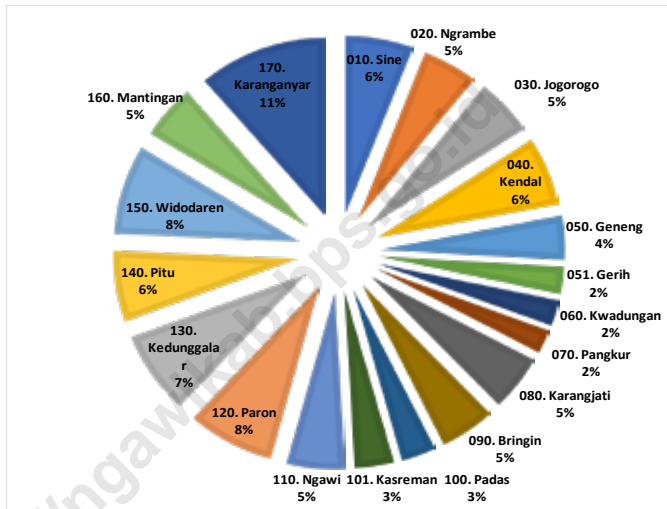

**Gambar** 1.2  
**Figures**

**Jarak dari Ibukota Kecamatan ke Ibukota Kabupaten di Kabupaten Ngawi (km), 2021**  
***Distance between District Capital and Regency Capital in Ngawi Regency (km), 2021***

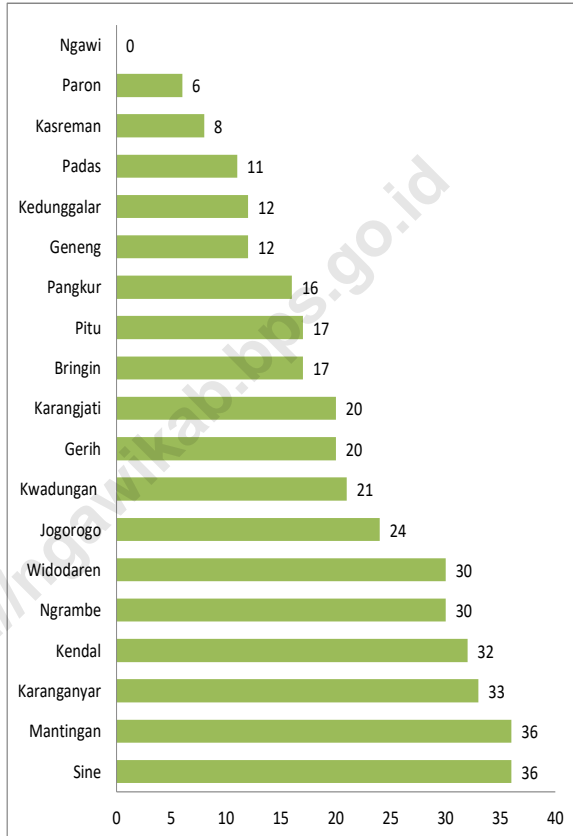

## 1.1 KEADAAN GEOGRAFI GEOGRAPHY CONDITION

**Tabel** 1.1.1 **Luas Daerah dan Jumlah Pulau Menurut Kecamatan di kabupaten Ngawi, 2021**  
**Total Area and Number of Islands by Subdistrict in Ngawi Regency, 2021**

Kecamatan Subdistrict	Ibukota Kecamatan Capital of Subdistrict	Luas Total Area (km <sup>2</sup> /sq.km)
(1)	(2)	(3)
Sine	Sine	81.43
Ngrambe	Ngrambe	67.59
Jogorogo	Jogorogo	71.04
Kendal	Kendal	86.98
Geneng	Geneng	54.21
Gerih	Gerih	33.81
Kwadungan	Kwadungan	32.63
Pangkur	Pangkur	29.93
Karangjati	Karangjati	70.79
Bringin	Bringin	67.72
Padas	Padas	42.29
Kasreman	Kasreman	46.77
Ngawi	Ngawi	70.57
Paron	Paron	106.05
Kedunggalar	Kedunggalar	104.40
Pitu	Pitu	89.80
Widodaren	Widodaren	112.38
Mantingan	Mantingan	68.70
Karanganyar	Karanganyar	157.64
<b>Kabupaten Ngawi</b>		<b>1 394.74</b>

Lanjutan Tabel/*Continued Table* 1.1.1

Kecamatan <i>Subdistrict</i>	Persentase terhadap Luas Kabupaten <i>Percentage to Regency's Area</i>	Jumlah Pulau <i>Number of Islands</i>
(1)	(4)	(5)
Sine	5.83	-
Ngrambe	4.85	-
Jogorogo	5.09	-
Kendal	6.24	-
Geneng	3.89	-
Gerih	2.42	-
Kwadungan	2.34	-
Pangkur	2.14	-
Karangjati	5.08	-
Bringin	4.86	-
Padas	3.03	-
Kasreman	3.35	-
Ngawi	5.06	-
Paron	7.60	-
Kedunggalar	7.49	-
Pitu	6.44	-
Widodaren	8.06	-
Mantingan	4.93	-
Karanganyar	11.3	-
<b>Kabupaten Ngawi</b>	<b>100.00</b>	-

Catatan/Note: Luas 1394,74 Km<sup>2</sup> bersumber dari Dinas PUPR Kab,Ngawi  
Berdasarkan:

1. Permendagri Nomer 6 Tahun 2005 tentang batas wilayah Kab, Bojonegoro dengan Kab, Ngawi
2. Permendagri Nomer 73 Tahun 2007 tentang batas wilayah Prov, Jateng dengan Prov, Jateng
3. Permendagri Nomer 109 Tahun 2018 tentang batas wilayah Kab, Madiun dengan Kab, Ngawi
4. Permendagri Nomer 12 Tahun 2020 tentang batas wilayah Kab, Magetan dengan Kab, Ngawi
5. Batas Administratif definitif bersumber pada permendagri nomor 73 tahun 2007 menyesuaikan dengan data kebijakan satu peta (KSP) dari BIG

**Tabel 1.1.2** **Tinggi Wilayah dan Jarak ke Ibukota Kabupaten Menurut Kecamatan di Kabupaten Ngawi, 2021**  
**Altitude and Distance to the Capital of Regency by Subdistrict in Ngawi Regency, 2021**

Kecamatan Subdistrict	Tinggi Wilayah (mdpl) Altitude (m a.s.l)	Jarak ke Ibukota Distance to the Capital
(1)	(2)	(3)
Sine	465.0	36
Ngrambe	431.2	30
Jogorogo	397.6	24
Kendal	331.0	32
Geneng	84.0	12
Gerih	100.5	20
Kwadungan	83.7	21
Pangkur	83.0	16
Karangjati	95.5	20
Bringin	98.3	17
Padas	80.8	11
Kasreman	82.9	8
Ngawi	95.0	0
Paron	82.6	6
Kedunggalar	111.4	12
Pitu	73.8	17
Widodaren	108.0	30
Mantingan	90.0	36
Karanganyar	96.0	33
<b>Kabupaten Ngawi</b>	<b>52.9</b>	

Sumber/Source: Badan Pusat Statistik Kabupaten Ngawi / Central Board of Statistics of Ngawi Regency

**Tabel**  
**Table** 1.1.3

**Luas Wilayah Menurut Jenis Tanah di Kabupaten Ngawi,  
2021**  
*Area of Ngawi Regency by Kinds of Land, 2021*

<b>Uraian Description</b>	<b>Luas Area (Ha)</b>	<b>Persentase Percentage (%)</b>
(1)	(2)	(3)
Alluvial	7 957.31	6.09
Grumusol	56 753.05	43.47
Mediteran	25 608.56	19.61
Mediteran dan Regosol	-	-
Mediteran dan Grumusol	-	-
Mediteran dan Litosol	21 487.35	16.46
Latosol dan Litosol	5 349.80	4.10
Andosol dan Litosol	8 060.99	6.17
Litosol	5 349.80	4.10
Lainnya	-	-
<b>Kabupaten Ngawi</b>	<b>130 566.86</b>	<b>100.00</b>

Sumber/Source: Kementerian Agraria dan Tata ruang Badan Pertanahan Nasional (BPN) Kabupaten Ngawi/ Ministry of Agrarian Affairs and Layout of the National Land Agency (BPN) of Ngawi Regency

**Tabel 1.1.4 Luas Daerah Berdasarkan Tekstur Tanah (Ha) 2021**  
**The Area Region Based on Land Texture (Ha) 2021**

Kecamatan Subdistrict	Tekstur Sedang Medium Texture	Tekstur Halus Soft Texture	Tekstur Kasar Coarse Texture	Jumlah Total
(1)	(2)	(3)	(4)	(5)
Sine	4 093.26	4 015.83	-	8 109.09
Ngrambe	1 994.31	4 771.88	-	6 766.19
Jogorogo	3 749.78	3 361.82	-	7 111.60
Kendal	2 223.95	6 481.79	-	8 705.74
Geneng	4 708.51	702.52	-	5 411.03
Gerih	2 260.58	1 039.04	-	3 299.62
Kwadungan	3 163.42	-	-	3 163.42
Pangkur	2 954.60	-	-	2 954.60
Karangjati	7 049.29	-	-	7 049.29
Bringin	6 777.18	-	-	6 777.18
Padas	4 216.87	-	-	4 216.87
Kasreman	4 453.49	192.82	-	4 646.31
Ngawi	6 126.78	800.74	-	6 927.52
Paron	7 291.63	3 255.76	-	10 547.39
Kedunggalar	8 357.15	2 020.38	-	10 377.53
Pitu	1 552.44	6 902.03	-	8 454.47
Widodaren	1 698.69	9 430.46	-	11 129.15
Mantingan	1 452.85	5 891.27	-	7 344.12
Karanganyar	15 030.43	23.76	-	15 054.19
<b>Kabupaten Ngawi</b>	<b>89 155.21</b>	<b>48 890.10</b>	<b>-</b>	<b>138 045.31</b>

Sumber/Source: Kementerian Agraria dan Tata ruang Badan Pertanahan Nasional (BPN) Kabupaten Ngawi/ Ministry of Agrarian Affairs and Layout of the National Land Agency (BPN) of Ngawi Regency

**Tabel**  
**Table 1.1.5****Luas Daerah Berdasarkan Kedalaman Efektif (Ha), 2021**  
**Area Size Based On Effective Depth (Ha), 2021**

Kecamatan Subdistrict	Kedalaman Efektif Effective Depth (Ha)				Jumlah Total
	> 90	60 - 90 cm	30 - 60 cm	< 30 cm	
(1)	(2)	(3)	(4)	(5)	(6)
Sine	1 392.46	4 231.32	-	2 485.31	8 109.09
Ngrambe	535.97	5 498.14	-	732.08	6 766.19
Jogorogo	1 314.36	1 790.58	-	4 006.66	7 111.60
Kendal	4 848.03	1 235.76	-	2 621.94	8 705.73
Geneng	5 200.46	210.57	-	-	5 411.03
Gerih	1 941.28	1 316.58	-	41.76	3 299.62
Kwadungan	3 163.42	-	-	-	3 163.42
Pangkur	2 954.60	-	-	-	2 954.60
Karangjati	4 681.32	832.92	-	1 535.14	7 049.38
Bringin	2 268.00	-	-	4 509.18	6 777.18
Padas	3 948.78	-	-	268.10	4 216.88
Kasreman	1 675.34	-	-	2 970.97	4 646.31
Ngawi	5 986.24	-	-	941.28	6 927.52
Paron	9 621.05	534.58	-	391.76	10 547.39
Kedunggalar	8 040.54	1 960.10	-	376.88	10 377.52
Pitu	1 934.96	1 010.18	-	5 509.33	8 454.47
Widodaren	3 052.71	6 438.35	-	1 638.09	11 129.15
Mantingan	2 756.15	4 124.18	-	463.79	7 344.12
Karanganyar	1 544.38	10 704.67	-	2 805.14	15 054.19
<b>Kabupaten Ngawi</b>	<b>66 860.05</b>	<b>39 887.93</b>	<b>-</b>	<b>31 297.41</b>	<b>138 045.39</b>

Sumber/Source: Kementerian Agraria dan Tata ruang Badan Pertanahan Nasional (BPN) Kabupaten Ngawi/ Ministry of Agrarian Affairs and Layout of the National Land Agency (BPN) of Ngawi Regency



**Tabel**  
**Table 1.1.6****Perubahan Peruntukan/Penggunaan Lahan Pertanian ke Non Pertanian di Kabupaten Ngawi, 2021**  
**Change of Agriculture Land Utilization in Ngawi Regency, 2021**

Kecamatan Subdistrict	Lahan Pertanian menjadi					Jumlah Total
	Pemukiman Residential	Industri Industry	Pertokoan/ Pasar Shops/ Market	Perkantoran Offices	Lainnya Others	
(1)	(2)	(3)	(4)	(5)	(6)	(7)
Sine	-	-	-	-	-	0
Ngrambe	0.42	-	-	-	-	0.42
Jogorogo	0.34	-	-	-	0.30	0.64
Kendal	0.02	-	-	-	-	0.02
Geneng	0.05	2.97	-	-	0.49	3.52
Gerih	-	-	-	-	-	0
Kwadungan	0.19	-	-	-	-	0.19
Pangkur	0.02	-	-	-	-	0.02
Karangjati	0.07	-	-	-	-	0.07
Bringin	-	-	-	-	-	0
Padas	0.05	-	-	-	0.42	0.47
Kasreman	-	-	-	-	-	0
Ngawi	2.35	1.32	-	-	0.44	4.11
Paron	0.64	-	-	-	0.51	1.15
Kedungalar	0.73	-	-	-	-	0.73
Pitu	-	-	-	-	-	0
Widodaren	0.05	-	-	-	-	0.05
Mantingan	0.04	-	-	-	-	0.04
Karanganyar	-	-	-	-	-	0
<b>Kabupaten Ngawi</b>	<b>4.98</b>	<b>4.30</b>	<b>0</b>	<b>0</b>	<b>2.16</b>	<b>11.43</b>
<b>2020</b>	<b>9.13</b>	<b>1.2</b>	<b>0.14</b>	<b>-</b>	<b>5.12</b>	<b>15.59</b>
<b>2019</b>	<b>20.75</b>	<b>2.42</b>	<b>0.32</b>	<b>1.97</b>	<b>1.81</b>	<b>27.27</b>

Sumber/Source: Kementerian Agraria dan Tata ruang Badan Pertanahan Nasional (BPN) Kabupaten Ngawi/ Ministry of Agrarian Affairs and Layout of the National Land Agency (BPN) of Ngawi Regency

**Tabel**  
**Table** 1.1.7

**Jarak Antar Kecamatan di Kabupaten Ngawi, 2021**  
**Inter-Sub District Distance in Ngawi Regency, 2021**

Kecamatan Subdistrict	010	020	030	040	050	051	060	070	080	090	100	101	110	120	130	140	150	160	170
010		6	12	19	42	31	57	52	56	53	47	44	36	28	39	53	21	27	24
020	6		6	13	36	25	51	46	50	47	41	38	30	24	33	47	15	21	18
030	12	6		7	30	19	45	40	44	41	35	32	24	16	16	41	54	60	57
040	19	13	7		23	12	39	34	52	49	43	40	32	24	23	49	62	68	65
050	42	36	30	23		8	16	28	32	29	23	20	12	11	24	29	42	48	45
051	31	25	19	12	8		24	36	37	37	31	28	20	8	21	37	50	56	53
060	57	51	45	39	16	24		5	17	20	22	29	21	29	33	38	51	57	54
070	52	46	40	34	28	36	5		4	13	10	10	16	24	28	33	46	52	49
080	56	50	44	52	32	37	17	4		3	9	16	20	28	32	37	50	56	53
090	53	47	41	49	29	37	20	13	3		6	13	17	25	29	34	47	53	50
100	47	41	35	43	23	31	22	10	9	6		7	11	19	23	28	41	47	44
101	44	38	32	40	20	28	29	10	16	13	7		8	14	24	25	38	44	41
110	36	30	24	32	12	20	21	16	20	17	11	8		6	12	17	30	36	33
120	28	24	16	24	11	8	29	24	28	25	19	14	6		20	25	38	44	41
130	39	33	16	23	24	21	33	28	32	29	23	24	12	20		29	18	24	21
140	53	47	41	49	29	37	38	33	37	34	28	25	17	25	29		47	53	50
150	21	15	54	62	42	50	51	46	50	47	41	38	30	38	18	47		6	3
160	27	21	60	68	48	56	57	52	56	53	47	44	36	44	24	53	6		9
170	24	18	57	65	45	53	54	49	53	50	44	41	33	41	21	50	3	9	

Sumber/Source: Dinas Perhubungan Kabupaten Ngawi / Department of Transportation of Ngawi Regency

**Tabel 1.1.8** Nama dan Panjang Sungai di Kabupaten Ngawi, 2021  
**Table 1.1.8** Name of River and Its Length in Ngawi Regency, 2021

Nama Sungai Name of River	Panjang Length (m)	Kemiringan Sloping (%)	Debit (M3/det)		Lebar Dasar Base
			Max	Min	
(1)	(2)	(3)	(4)	(5)	(6)
<b>DPS BENGAWAN SOLO</b>					
Bengawan Solo	63 000	5.00	-	-	118
Kali Sidodadi	2 000	2.00	0.068	0.010	8
Kali Parang	3 000	3.00	1.201	0.076	14
Kali Palem Wulung	3 000	3.00	0.619	0.054	13
Kali Tambaklulang	13 000	4.00	1.036	0.092	12
Kali Sawahan	12 000	5.00	1.924	0.146	11
Kali Lodolo	17 000	4.00	1.607	0.119	13
Kali Selang	7 000	2.00	0.479	0.025	2
Kali Crawuk	8 000	3.00	0.435	0.028	9
Kali Ngijong	16 000	3.00	0.270	0.024	14
Kali Soko	18 000	3.00	0.741	0.038	12
Kali Ngale	10 000	2.00	0.258	0.030	10
Kali Andong	42 000	5.00	0.900	0.061	18
Kali Sadang	17 000	2.00	0.232	0.060	17
Kali Sawur	32 000	5.00	1.288	0.154	23
Kali Nglencong	3 000	5.00	0.896	0.068	14
<b>DPS KALI MADIUN</b>					
Kali Madiun	17 000	-	-	-	86
Kali Manggong	8 000	2.00	0.031	0.017	8
Kali Ketonggo	25 000	3.00	2.019	0.551	25
Kali Pang	15 000	3.00	0.334	0.039	12
Kali Gurdo	12 000	4.00	0.500	0.063	24
Kali Padas	8 000	3.00	0.261	0.085	16
Kali Dero	13 000	4.00	0.470	0.090	15
Kali Purwodadi	3 000	2.00	0.393	0.041	10
Kali Kukur Kiri	-	-	-	-	-
Kali Ulo	-	-	-	-	-
Kali Jungke	17 500	2.00	0.749	0.080	16
Kali Tune	38 000	2.00	1.069	0.082	22
Kali Kuluhan	14 000	2.00	0.588	0.079	16

Sumber/Source: Dinas Pekerjaan Umum dan Penataan Ruang Kabupaten Ngawi / Office of Public Works and Spatial Planning of Ngawi Regency

## 1.2 KEADAAN IKLIM CLIMATE CONDITION

**Tabel** 1.2.1 **Pengamatan Unsur Iklim Menurut Bulan di di Stasiun  
BMKG Nganjuk, 2021**  
*Observation of Climate Elements By Months at at Nganjuk  
BMKG Station, 2021*

Bulan Month	Suhu/Temperature (°C)			Kelembaban/Humidity (%)		
	Minimum	Rata-rata Average	Maksimum Maximum	Minimum	Rata-rata Average	Maksimum Maximum
(1)	(2)	(3)	(4)	(5)	(6)	(7)
Januari/January	19.8	23.9	28.3	70.0	89.1	100.0
Februari/February	19.8	23.8	29.2	67.0	89.1	100.0
Maret/March	19.8	24.8	29.4	62.0	85.3	100.0
April/April	18.4	25.5	30.0	46.0	79.9	100.0
Mei/May	19.0	25.9	30.0	60.0	80.2	98.0
Juni/June	19.2	25.4	29.7	69.0	82.3	98.0
Juli/July	17.2	25.7	31.4	39.0	71.0	92.0
Agustus/August	18.8	26.6	31.4	50.0	69.8	96.0
September/September	19.0	26.8	32.2	51.0	69.7	98.0
Oktober/October	19.2	27.5	32.6	45.0	70.5	98.0
November/November	20.0	25.0	30.4	63.0	85.8	100.0
Desember/December	20.0	25.2	29.4	69.0	86.1	98.0

Lanjutan Tabel/*Continued Table 1.2.1*

Bulan Month	Kecepatan Angin (m/det) Wind Velocity (m/sec)			Tekanan Udara/Atmospheric Pressure (mb)		
	Minimum	Rata-rata Average	Maksimum Maximum	Minimum	Rata-rata Average	Maksimum Maximum
(1)	(8)	(9)	(10)	(11)	(12)	(13)
Januari/January	0.00	2.5	7.0	929.3	932.7	937.0
Februari/February	0.00	3.1	10.0	928.0	933.3	939.5
Maret/March	0.00	2.5	8.0	928.7	933.6	1 014.5
April/April	0.00	2.7	7.0	928.6	934.4	938.3
Mei/May	0.00	2.5	6.0	930.6	934.0	937.3
Juni/June	0.00	2.5	6.0	931.2	935.2	938.5
Juli/July	0.00	2.8	10.0	931.7	934.9	937.9
Agustus/August	0.00	2.8	7.0	932.0	935.2	938.6
September/September	0.00	2.9	10.0	931.1	934.7	937.9
Oktober/October	0.00	2.8	9.0	930.2	934.3	939.0
November/November	0.00	2.4	9.0	929.3	933.1	937.0
Desember/December	0.00	2.4	6.0	930.2	934.0	937.8

Lanjutan Tabel/*Continued Table 1.2.1*

<b>Bulan Month</b>	<b>Jumlah Curah Hujan (mm<sup>3</sup>) Number of Precipitation (mm<sup>3</sup>)</b>	<b>Jumlah Hari Hujan (hari) Number of Rainy Days (day)</b>	<b>Rata-rata Harian Penyinaran Matahari (jam) Daily Average Duration of Sunshine (hours)</b>
(1)	(14)	(15)	(16)
Januari/January	650.4	29	19.1
Februari/February	675.5	26	23.3
Maret/March	523.3	24	34.2
April/April	312.0	12	51.8
Mei/May	155.0	8	51.6
Juni/June	113.0	9	49.3
Juli/July	0.3	1	64.1
Agustus/August	4.2	3	70.7
September/September	39.5	7	55.9
Oktober/October	44.8	7	60.4
November/November	596.3	25	27.8
Desember/December	236.6	25	28.0

Sumber/Source: Badan Meteorologi, Klimatologi dan Geofisika Kabupaten Nganjuk/*Indonesian Agency for Meteorology, Climatology and Geophysical of Nganjuk Regency*

**Tabel**  
**Table 1.2.2****Rata-rata Curah Hujan Tiap Bulan Menurut Lokasi Penakar  
di Kabupaten Ngawi, 2021**  
**Monthly Rainfall Averages by Gauge Location in Ngawi  
Regency, 2021**

Lokasi Penakar Hujan Gauge Location	Bulan month											
	1	2	3	4	5	6	7	8	9	10	11	12
(1)	(2)	(3)	(4)	(5)	(6)	(7)	(8)	(9)	(10)	(11)	(12)	(13)
Mantingan	21.93	18.05	25.69	11.43	13	19.54	12.33	25.6	14	14.38	25.47	26.75
Ngrambe	22.69	17.84	18.26	19.43	9.31	17.85	18.5	15.14	19	9	19.71	15.86
Tretes	23.83	22.05	15.27	12.85	12.56	19.55	11	9.83	6.33	9.56	13.85	20.13
Kd. Urung	28.41	23.28	18.95	20.29	12.7	15.58	11.33	17.2	42.5	19.5	26.5	20.15
Kedunggalar	18.39	12	18.09	7.45	17	13.99	21.67	47.17	9.69	17.14	24.91	15.57
Walikukun	15.58	21.07	21.35	6.27	8.25	16.38	6.67	41	6.67	21.38	21.2	19.88
Jogorogo	13.78	9.36	17.81	10.41	4.2	9.86	18.5	3.33	4.7	6.08	11.95	7.77
Bekoh	6.63	9.59	11	7.27	10.18	6.69	-	31.5	4.86	6.6	12.43	10.88
Kendal	25.2	25.05	18.14	30.27	11.14	15.7	19	30	10	13.4	28.24	12.68
Kedung Bendo	40.1	20.38	26.69	18.33	19.4	13.09	-	7	17.7	11.4	26.57	13.94
Soko/Ngadirajo	16.31	14.1	13.95	6.71	7.89	13.93	12.5	51	10.07	13.17	18.06	12.1
Ngale	10.33	9.25	29.33	11.51	15.51	14.59	4.83	28.23	16.69	9.86	28.24	17.27
Paron	18.64	15.93	26.77	11.78	9.6	13.47	2	55.5	23.2	12.67	24.87	18
Mardiasri	12	12.05	23.63	11.11	11.2	17.13	-	60	27.4	13.22	22.71	17.68
Padas	30.9	25.67	31.86	16.67	35.33	19.45	-	10	26.6	15.6	29.92	29.78
Karangjati	17.45	11.53	23.67	17	10	22	-	3	16.43	12	19.81	15.05
Sambiroto	30.57	9.92	23	18.86	10.5	15.38	8	8.5	16.25	7.5	30.46	25.73
Babadan	30.81	17.95	21.17	17.43	8.56	25	22	21.5	24.5	13	18	21.31
Begal	18.71	14.08	22.39	14	14.02	14.83	21	15.1	10.76	11.6	19.31	13.69
Papungan	16.88	16.06	16.79	11.7	9.89	15.05	12.5	26.5	13.4	14.83	20.06	16.71
Kricak	17.67	10.72	15.16	7.83	9.13	12.81	11	23	9.6	12.83	19.41	11.19
Guyung	26.84	10.88	23.78	15.8	10.83	10	30	40	20.2	10.33	29.38	15.94
Sudhono	12.65	9	16.25	11.65	7.5	12.68	40	45.75	14.25	8.6	13.89	13.87
Buduk	24	29.5	31.07	35	-	20.63	-	-	4.5	26	9.7	24.92
Keras Kulon	19.68	12.18	33.76	15.44	5.14	9.78	24	73	21.75	7	9.8	13.67
Sangiran	9.4	4.92	28.26	17.45	22	17.38	0.5	12.33	9.93	3.78	16.95	20.22

Sumber/Source: Dinas Pekerjaan Umum dan Penataan Ruang Kabupaten Ngawi/*Public Works Service and Spatial Planning of Ngawi Regency*

**Tabel**  
**Table** 1.2.3

**Rata-Rata Hari Hujan Tiap Bulan Menurut Lokasi Penakar  
di Kabupaten Ngawi, 2021**  
*Monthly Number of Rainy Days by Gauge Location in Ngawi  
Regency, 2021*

Lokasi Penakar Hujan Gauge Location	Bulan Month											
	1	2	3	4	5	6	7	8	9	10	11	12
(1)	(2)	(3)	(4)	(5)	(6)	(7)	(8)	(9)	(10)	(11)	(12)	(13)
Mantingan	15	19	16	7	8	13	3	5	4	8	15	12
Ngrambe	21	19	21	12	13	13	4	7	4	3	19	18
Tretes	18	19	22	13	9	11	1	6	6	9	20	16
Kd. Urung	17	18	19	14	10	12	3	5	2	2	14	13
Kedunggalar	18	15	20	11	7	14	3	3	8	7	16	15
Walikukun	19	15	17	11	8	8	3	3	3	8	15	16
Jogorogo	18	11	19	14	5	7	2	3	3	6	19	13
Bekoh	16	17	22	11	11	13	-	2	7	10	14	16
Kendal	20	21	22	11	7	10	2	2	3	5	17	19
Kedung Bendo	10	8	13	3	5	11	-	1	10	5	14	16
Soko/Ngadirejo	16	20	19	7	9	14	2	2	7	6	16	12
Ngale	9	4	15	11	9	17	3	4	7	5	19	19
Paron	11	14	13	9	10	15	1	2	5	9	15	18
Mardiasri	22	19	16	9	10	15	-	2	5	9	17	19
Padas	10	6	14	6	3	11	-	1	5	5	13	9
Karangjati	22	19	21	9	8	11	-	1	7	4	16	20
Sambiroto	14	12	15	7	6	13	1	2	4	6	13	15
Babadan	21	19	18	14	9	10	2	4	2	5	20	16
Begal	17	13	15	11	6	11	2	5	7	8	17	16
Papungan	17	18	19	10	9	15	2	2	5	6	18	14
Kricak	18	18	19	8	8	15	2	2	5	6	16	13
Guyung	19	17	18	10	6	12	2	2	5	3	13	17
Sudhono	26	17	19	12	5	14	2	2	6	3	18	21
Buduk	16	24	15	5	-	8	-	-	2	1	10	13
Keras Kulon	19	17	17	9	7	9	2	1	4	1	15	18
Sangiran	15	12	19	11	6	13	1	3	7	9	20	18

Sumber/Source: Dinas Pekerjaan Umum dan Penataan Ruang Kabupaten Ngawi/Public Works Service and Spatial Planning of Ngawi Regency



**Tabel** 1.2.4 **Rata-Rata Curah Hujan dan Rata-rata Menurut Bulan di Kabupaten Ngawi, 2021**  
**Table** **Rainfall Averages and Number of Rainy Days by Month Ngawi Regency, 2021**

Bulan Month	Rata-rata Curah Hujan (mm <sup>3</sup> ) Average Precipitation (mm <sup>3</sup> )	Rata-rata Hari Hujan (hari) Average Rainy Days (day)
(1)	(14)	(15)
Januari/January	20.36	17
Februari/February	15.48	16
Maret/March	22.00	18
April/April	14.77	10
Mei/May	11.72	7
Juni/June	15.47	12
Juli/July	11.82	2
Agustus/August	26.97	3
September/September	15.42	5
Oktober/October	12.32	6
November/November	20.82	16
Desember/December	17.34	16

Sumber/Source: Dinas Pekerjaan Umum dan Penataan Ruang Kabupaten Ngawi/*Public Works Service and Spatial Planning of Ngawi Regency*

BAB  
Chapter  
**02**

**PEMERINTAHAN  
GOVERNMENT**

Wilayah  
Administratif  
Kabupaten Ngawi  
*Administrative Area in Ngawi Regency*

**2021**

**217 Desa/Kelurahan**



terdiri dari 2 Kategori  
*formed by 2 category*



**213**  
Desa  
*Villages*



**4**  
Kelurahan  
*Kelurahan*

Aparatur Sipil Negara

Jumlah PNS  
menurut tingkat pendidikan  
Sarjana (S1/DIV)  
*Number of Civil Servants by Educational Level Bachelor*

**4.360**

**KARANGJATI**

Kecamatan  
dengan

**Jumlah Desa Tertinggi**

*District with the highest number of villages*

**17**



**PENJELASAN TEKNIS****TECHNICAL NOTES**

1. Anggota Dewan Perwakilan Rakyat Daerah (DPRD) dipilih melalui pemilihan umum (pemilu) dan dilantik dalam masa jabatan lima tahun.
  2. Susunan pemerintahan Republik Indonesia periode 2015–2021 terdiri dari presiden, wakil presiden, lembaga tinggi negara, kementerian, setingkat menteri, dan Lembaga Pemerintahan Non Kementerian (LPNK).
  3. Lembaga tinggi negara terdiri dari Majelis Permusyawaratan Rakyat (MPR), Dewan Perwakilan Rakyat (DPR), Badan Pemeriksa Keuangan (BPK), dan Mahkamah Agung (MA), Dewan Perwakilan Daerah (DPD), Mahkamah Konstitusi (MK), dan Komisi Yudisial (KY).
  4. Kementerian terdiri dari kementerian koordinator dan kementerian.
    - a. Kementerian koordinator terdiri dari bidang politik, hukum, dan keamanan (Polhukam), bidang perekonomian, bidang pembangunan manusia dan kebudayaan, dan bidang kemaritiman.
    - b. Kementerian terdiri dari Kementerian Sekretaris Negara, Kementerian Dalam Negeri, Kementerian
1. *Regional House of Representatives (DPRD) members are elected through a general election and appointed for a five-years membership.*
  2. *The government structure of the Republic of Indonesia period 2009–2015 consists of president, vice president, state supreme agencies, ministries, ministerial level institutions, and non-ministerial institutions.*
  3. *State supreme agencies consist of The People's Consultative Assembly, The House of Representative, The Audit Board of the Republic of Indonesia, Supreme Court, Local Councils, Constitutional Court, and Judicial Commission.*
  4. *Ministries consist of coordinating ministry and departmental ministry.*
    - a. *Coordinating ministries consist of Coordinating Ministry for Political, Legal, and Security Affairs, Coordinating Ministry for the Economy, Coordinating Ministry for Maritime Affairs, and Coordinating Ministry for Human Development and Culture*
    - b. *Departmental Ministries consist of State Secretary; Ministry of Home Affairs; Ministry*

Luar Negeri, Kementerian Perencanaan Pembangunan Nasional / Bappenas, Kementerian Pertahanan, Kementerian Hukum dan Hak Asasi Manusia, Kementerian Keuangan, Kementerian Energi dan Sumber Daya Mineral, Kementerian Perindustrian, Kementerian Perdagangan, Kementerian Pertanian, Kementerian Perhubungan, Kementerian Kelautan dan Perikanan, Kementerian Ketenagakerjaan, Kementerian Badan Usaha Milik Negara, Kementerian Koperasi dan UKM, Kementerian Pekerjaan Umum dan Perumahan Rakyat, Kementerian Lingkungan Hidup dan Kehutanan, Kementerian Agraria dan Tata Ruang/Badan Pertanahan Nasional, Kementerian Kesehatan, Kementerian Kebudayaan dan Pendidikan Dasar Menengah, Kementerian Sosial, Kementerian Agama, Kementerian Pariwisata, Kementerian Komunikasi dan Informatika, Kementerian Pendayagunaan Aparatur Negara dan Reformasi Birokrasi, Kementerian Pemuda dan Olahraga, Kementerian Desa, Pembangunan Daerah Tertinggal dan Transmigrasi, Kementerian Riset Teknologi dan Pendidikan Tinggi, dan Kementerian Pemberdayaan

*of Foreign Affairs; Ministry of National Development Planning/Chairperson of National Development Planning Agency; Ministry of Defense; Ministry of Justice and Human Rights; Ministry of Finance; Ministry of Energy and Mineral Resources; Ministry of Industry; Ministry of Trade; Ministry of Agriculture; Ministry of Transportation; Ministry of Maritime Affairs and Fisheries; Ministry of Manpower; Ministry of State Owned Enterprises; Ministry of Cooperatives and Small and Medium Enterprises; Ministry of Public Works and Public Housing; Ministry of Environment and Forestry; Ministry of Agrarian Affairs and Spatial Planning/National Land Agency; Ministry of Health; Ministry of Culture and Elementary & Secondary Education; Ministry of Social Services; Ministry of Religious Affairs; Ministry of Tourism; Ministry of Communication and Informatics; Ministry of Empowerment of State Apparatus and Bureaucracy Reform; Ministry of Youth and Sports Affairs; Ministry of Village Development, Disadvantaged Regions and Transmigration; Ministry of Research, Technology, and Higher Education; and Ministry of Women Empowerment and*

Perempuan dan Perlindungan Anak.

*Child Protection*

5. Setingkat Menteri terdiri dari Kejaksaan Agung, Tentara Nasional Indonesia, dan Kepolisian Negara Republik Indonesia
  6. Lembaga Pemerintah Non Kementerian terdiri dari Arsip Nasional Republik Indonesia, Badan Intelijen Negara, Badan Kepegawaian Negara, Badan Kependudukan dan Keluarga Berencana Nasional, Badan Koordinasi Penanaman Modal, Badan Informasi Geospasial, Badan Meteorologi, Klimatologi, dan Geofisika, Badan Narkotika Nasional, Badan Nasional Penanggulangan Bencana, Badan Nasional Penanggulangan Terorisme, Badan Nasional Penempatan dan Perlindungan Tenaga Kerja Indonesia, Badan Pengawasan Obat dan Makanan, Badan Pengawasan Tenaga Nuklir, Badan Pengawasan Keuangan dan Pembangunan, Badan Pengkajian dan Penerapan Teknologi, Badan Pusat Statistik, Badan SAR Nasional, Badan Standardisasi Nasional, Badan Tenaga Nuklir Nasional, Lembaga Administrasi Negara, Lembaga Ilmu Pengetahuan Indonesia, Lembaga Ketahanan Nasional, Lembaga Kebijakan Pengadaan Barang/Jasa Pemerintah,
5. *Ministerial Level Officials consist of, Attorney General, Indonesian National Defense Force, and Indonesian National Police.*
  6. *Non Ministerial Institutions consist of National Archive of the Republic of Indonesia, State Intelligence Board, National Civil Service Agency, National Population and Family Planning Board, Investment Coordinating Board, Geospatial Information Agency, Meteorology, Climatology, and Geophysics Agency, National Narcotics Agency, National Agency for Disaster Management, National Counter Terrorism Agency, The National Authority for The Placement and Protection of Indonesian Overseas Workers, National Agency of Drugs and Foods Control, Nuclear Energy Controlling Board, Audit and Development Supervising Agency, Agency for the Assesment and Application Technology, BPS-Statistics Indonesia, National Search and Rescue Agency, National Standardization Board, National Nuclear Energy Board, National Institute of Administration, National Institute of Science, National Resilience Institute, Government Procurement Policy Board, National Institute of Space and Aeronautics, National*

Lembaga Penerbangan dan Antariksa Nasional, Lembaga Sandi Negara, dan Perpustakaan Nasional Republik Indonesia.

*Crypto Agency, and National Library of Republic of Indonesia.*

<https://ngawikab.bps.go.id>

**ULASAN**

Kabupaten Ngawi merupakan salah satu kabupaten di provinsi Jawa Timur, memiliki sistem pemerintahan yang sama dengan kabupaten-kabupaten lainnya. Unit pemerintahan yang dikoordinir langsung oleh kabupaten adalah kecamatan. Kabupaten Ngawi terbagi dalam 19 kecamatan dan 217 desa/kelurahan. Kecamatan Karangjati merupakan kecamatan dengan jumlah desa terbanyak yaitu 17 desa.

Dewan Perwakilan Rakyat Daerah (DPRD) adalah lembaga politik dewan perwakilan rakyat daerah yang memegang fungsi legislasi, fungsi penyusunan anggaran serta fungsi pengawasan atas pelaksanaan undang-undang di tingkat provinsi dan kabupaten/kota. Keanggotaannya berasal dari partai politik yang dipilih melalui Pemilihan Umum (Pemilu). Jumlah wakil rakyat yang duduk pada lembaga legislatif, yaitu Dewan Perwakilan Rakyat Daerah (DPRD) sebanyak 45 orang, dengan 33 orang laki-laki dan 12 orang perempuan. Sebagian besar wakil rakyat pada lembaga ini memiliki pendidikan tertinggi SMA dan S1.

Pada tahun 2021, Pemerintah Kabupaten Ngawi memiliki 64 satuan kerja. Jumlah pegawai negeri sipil (PNS) pada instansi tersebut berjumlah 8.545 orang. Proporsi PNS laki-laki dan perempuan hampir seimbang, PNS laki-laki sejumlah 4.109 pegawai atau

**DESCRIPTION**

*Ngawi Regency is one of the regency/ municipality located in East Java province, having the same government system as other regency. The government unit that is coordinated directly by the regency is the subdistrict. Ngawi Regency is divided into 19 subdistricts and 217 villages. Karangjati is a subdistrict with the largest number of villages that is 17 villages.*

*The Regional People's Legislative Assembly (DPRD) is a political body of local legislative councils holding legislative functions, budgeting functions as well as oversight functions over the implementation of laws at the provincial and regency/ municipality levels. Membership comes from political parties elected through General Election (Pemilu). The number of representatives of the people who sit on the legislature, namely the People's Legislative Assembly (DPRD) as many as 45 people, with 33 men and 12 women. Most of the people's representatives in this institution have the highest education of senior high school and Scholar.*

*By 2021, the Ngawi Regency Regional Government has 64 work units. The number of civil servants (PNS) in those units are 8,545 people. The proportion of male and female civil servants is almost equal, male employees are 4,109 employees or 48.12 percent and*



## GOVERNMENT

48,12 persen dan PNS perempuan sejumlah 4.436 pegawai atau 51,88 persen. *female civil servants are 4,436 employees or 51.88 percent.*

<https://ngawikab.bps.go.id>

**Gambar** 2.1  
**Figures**

**Jumlah Desa/Kelurahan Menurut Kecamatan di Kabupaten Ngawi, 2020-2021**  
**Number of Villages/Kelurahan by Subdistrict in Ngawi Regency, 2020-2021**

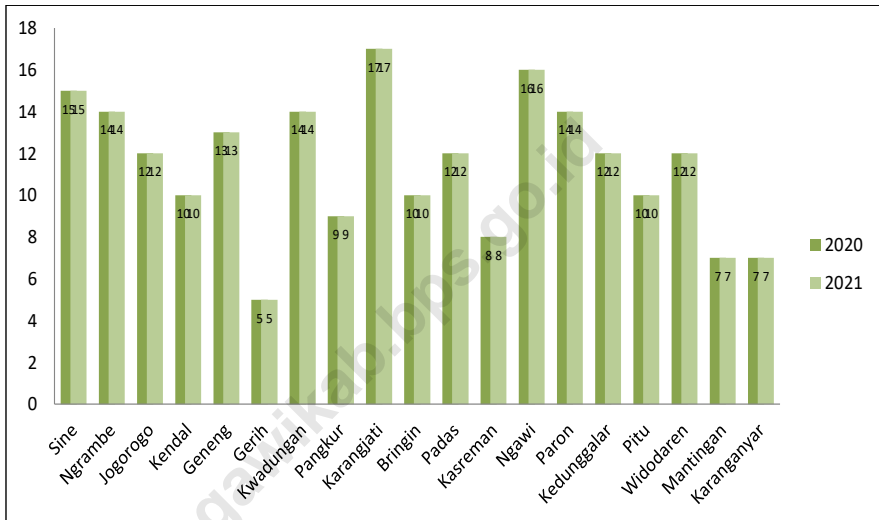

**Gambar 2.2** Jumlah Pegawai Negeri Sipil Menurut Tingkat Pendidikan dan Jenis Kelamin di Kabupaten Ngawi, Desember 2021  
**Figures 2.2** Number of Civil Servants by Educational Level and Sex in Ngawi Regency, December 2021

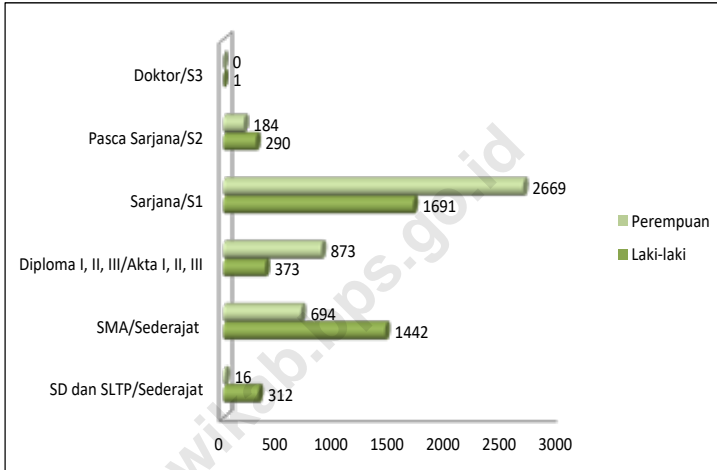

## 2.1 WILAYAH ADMINISTRATIF ADMINISTRATIVE AREA

**Tabel** 2.1.1 **Jumlah Desa/Kelurahan Menurut Kecamatan di Kabupaten Ngawi, 2017–2021**  
**Table** 2.1.1 **Number of Villages/Kelurahan by Subdistrict in Ngawi Regency, 2017–2021**

Kecamatan Subdistrict	2017	2018	2019	2020	2021
(1)	(2)	(3)	(4)	(5)	(6)
Sine	15	15	15	15	15
Ngrambe	14	14	14	14	14
Jogorogo	12	12	12	12	12
Kendal	10	10	10	10	10
Geneng	13	13	13	13	13
Gerih	5	5	5	5	5
Kwadungan	14	14	14	14	14
Pangkur	9	9	9	9	9
Karangjati	17	17	17	17	17
Bringin	10	10	10	10	10
Padas	12	12	12	12	12
Kasreman	8	8	8	8	8
Ngawi	16	16	16	16	16
Paron	14	14	14	14	14
Kedunggalar	12	12	12	12	12
Pitu	10	10	10	10	10
Widodaren	12	12	12	12	12
Mantingan	7	7	7	7	7
Karanganyar	7	7	7	7	7
<b>Kabupaten Ngawi</b>	<b>217</b>	<b>217</b>	<b>217</b>	<b>217</b>	<b>217</b>

Catatan/Note: Jumlah Kelurahan 4 berada di Kecamatan Ngawi/ *Number of Kelurahan 4 in Ngawi Subdistrict*  
 Sumber/Source: Peraturan Kepala Badan Pusat Statistik Nomor 1 Tahun 2022 Tanggal 5 Februari 2022 tentang Perubahan Atas Peraturan Kepala Badan Pusat Statistik Nomor 3 Tahun 2021 tentang Kode dan Nama Wilayah Kerja Statistik Tahun 2021/Chief Statistician Regulation Number 1/2022, February 5 2022, as a revision of Chief Statistician Regulation Number 3 of 2021 on Code and Name of Regional Level of Data Collection.

**Tabel**  
**Table** 2.1.2

**Nama Bupati Ngawi dan Masa Jabatan di Kabupaten  
Ngawi, 1830 - 2021**  
**Name Regent of Ngawi Regency and Officiate Period, 1830 -  
2021**

	<b>Nama Name</b>	<b>Masa Jabatan Officiate Period</b>
	(1)	(2)
1	Raden Ngabei Sodomigdo	31 - 08 - 1830 s.d. 1832
2	Raden Ngabei Malang Negro	1832 s.d. 1834
3	Raden Adipati Kartonegoro	1834 s.d. 1837
4	Tumenggung Mangun Dirdjo	23 - 01 - 1837 s.d. 1869
5	RM. Tumenggung Ario Soemaningrat	30 - 01 - 1869 s.d. 1877
6	RM. Tumenggung Brotodiningrat	10 - 05 - 1877 s.d. 1885
7	RM. Tumenggung Sosro Adiningrat	28 - 08 - 1885 s.d. 1887
8	RM. Tumenggung Poerwodiprojdo	01 - 04 - 1887 s.d. 1902
9	RM. Tumenggung Oetojo	23 - 04 - 1902 s.d. 1905
10	Pangeran Ario Sosro Busono	30 - 09 - 1905 s.d. 1943
11	R. Tumenggung Ario Suryo Adicokro	1943 s.d. 1944
12	RM. Sidarto	10 - 09 - 1944 s.d. 1947
13	M. Munajad	30 - 08 - 1947 s.d. 1949
14	Mas Daroes Moeljosoeogondo	03 - 1949 s.d. 1950
15	R. Ahmad Sapardi	03 - 03 - 1950 s.d. 1955
16	Soeherman	08 - 05 - 1955 s.d. 1958
17	R. Ismaoen	01 - 10 - 1958 s.d. 1958
18	R. Hasan Wirjokoesoemo	13 - 05 - 1905 s.d. 1961
19	R. Bambang Soebijantoro	1965 s.d. 1967
20	Soewojo	1967 s.d. 1978
21	Panoedjoe	08 - 04 - 1978 s.d. 1983
22	Soelardjo	07 - 06 - 1983 s.d. 1988
23	H. Sudarno Hardjo Prawiro	08 - 06 - 1988 s.d. 1993
24	Soedibjo Oetomo	26 - 06 - 1993 s.d. 1993
25	Subagyo Sastrodiwiryo	15 - 06 - 1994 s.d. 1999
26	Harsono	15 - 12 - 1999 s.d. 15 - 12 - 2004
27	Harsono	27 - 07 - 2005 s.d. 27 - 07 - 2010
28	Ir. Budi Sulistyono	27 - 07 - 2010 s.d. 27 - 07 - 2015
29	Ir. Budi Sulistyono	27 - 07 - 2015 s.d. 27 - 07 - 2020
30	H. Ony Anwar, ST, MH	17 - 02 - 2021 s.d. Sekarang

Sumber/Source: Bagian Administrasi Pemerintahan Umum Sekretariat Daerah Kabupaten Ngawi/General Secretariat Administration of the Regional Government of Ngawi Regency

**Tabel**  
**Table** 2.1.3

**Jumlah Kepala Desa/Kelurahan dan Perangkat Desa/  
Kelurahan Menurut Kecamatan di Kabupaten Ngawi,  
2021**  
*Number of Villages Head and Villages Official by Sub  
District in Ngawi Regency, 2021*

Kecamatan Subdistrict	Kepala Desa/ Kelurahan Headman	Sekretaris Desa/ Kelurahan Villages Secretary	Kaur Pemerintahan Government Section Head	Kaur Keuangan Monetary Section Head
(1)	(2)	(3)	(4)	(5)
Sine	15	15	15	15
Ngrambe	14	11	14	14
Jogorogo	12	12	12	12
Kendal	10	9	9	8
Geneng	13	12	13	13
Gerih	5	4	5	5
Kwadungan	14	9	13	12
Pangkur	9	8	9	8
Karangjati	17	16	17	14
Bringin	10	8	10	10
Padas	12	12	12	10
Kasreman	8	8	8	8
Ngawi	16	10	12	12
Paron	14	12	14	13
Kedunggalar	12	12	12	12
Pitu	10	8	10	9
Widodaren	12	11	11	11
Mantingan	7	7	7	7
Karanganyar	7	7	7	7
<b>Kabupaten Ngawi</b>	<b>217</b>	<b>191</b>	<b>210</b>	<b>200</b>
<b>2020</b>	<b>217</b>	<b>179</b>	<b>202</b>	<b>210</b>

Sumber/Source: Dinas Pemberdayaan Masyarakat dan Desa/Department of Community and Village Empowerment

**Tabel 2.1.4** Jumlah Dusun, Rukun Warga (RW) dan Rukun Tetangga (RT) Menurut Kecamatan di Kabupaten Ngawi, 2021  
**Number of Circle Society, Pillar of Member and District Society by Sub District in Ngawi Regency, 2021**

Kecamatan Subdistrict	Dusun Circle Society	Rukun Warga Pillar of Members	Rukun Tetangga District Society
(1)	(2)	(3)	(4)
Sine	53	60	294
Ngrambe	54	62	271
Jogorogo	38	48	271
Kendal	40	48	295
Geneng	69	79	327
Gerih	31	33	189
Kwadungan	45	48	218
Pangkur	38	48	210
Karangjati	54	88	410
Bringin	40	50	206
Padas	40	51	259
Kasreman	43	43	172
Ngawi	64	143	442
Paron	65	93	587
Kedunggalar	69	78	506
Pitu	41	51	189
Widodaren	54	78	378
Mantingan	28	55	203
Karanganyar	24	58	181
<b>Kabupaten Ngawi</b>	<b>890</b>	<b>1 214</b>	<b>5 608</b>
<b>2020</b>	<b>971</b>	<b>1 212</b>	<b>5 604</b>

Sumber/Source: Dinas Pemberdayaan Masyarakat dan Desa/Department of Community and Village Empowerment

**Tabel**  
**Table** 2.1.5

**Banyaknya Desa/Kelurahan Menurut Kecamatan dan  
Klasifikasi Desa di Kabupaten Ngawi, 2021**  
*Number of Village by Sub District and Classification Village  
in Ngawi Regency, 2021*

Kecamatan Subdistrict	Swadaya	Swakarya	Swasembada	Jumlah Total
(1)	(2)	(3)	(4)	(5)
Sine	-	14	1	15
Ngrambe	-	13	1	14
Jogorogo	-	10	2	12
Kendal	-	9	1	10
Geneng	-	9	4	13
Gerih	-	5	-	5
Kwadungan	-	11	3	14
Pangkur	-	8	1	9
Karangjati	-	11	6	17
Bringin	-	9	1	10
Padas	-	9	3	12
Kasreman	-	8	-	8
Ngawi	-	16	-	16
Paron	-	13	1	14
Kedungalar	-	12	-	12
Pitu	-	7	3	10
Widodaren	-	8	4	12
Mantingan	-	7	-	7
Karanganyar	-	7	-	7
<b>Kabupaten Ngawi</b>	-	<b>186</b>	<b>31</b>	<b>217</b>
<b>2020</b>	-	<b>188</b>	<b>29</b>	<b>217</b>

Sumber/Source: Dinas Pemberdayaan Masyarakat dan Desa/Department of Community and Village Empowerment



## 2.2 DEWAN PERWAKILAN RAKYAT DAERAH REGIONAL HOUSE OF REPRESENTATIVE

**Tabel 2.2.1** Jumlah Anggota Dewan Perwakilan Rakyat Daerah Menurut Partai Politik dan Jenis Kelamin di Kabupaten Ngawi, 2021  
*Number of Regional House of Representatives's Members by Political Parties and Sex in Ngawi Regency 2021*

Partai Politik <i>Political Parties</i>	Laki-laki <i>Male</i>	Perempuan <i>Female</i>	Jumlah <i>Total</i>
(1)	(2)	(3)	(4)
Partai Demokrasi Indonesia Perjuangan (PDIP)	15	6	21
Partai Golongan Karya (GOLKAR)	4	1	5
Partai Gerakan Indonesia Raya (GERINDRA)	3	1	4
Partai Amanat Nasional (PAN)	2	1	3
Partai Keadilan Sejahtera (PKS)	3	1	4
Partai Persatuan Pembangunan (PPP)	-	1	1
Partai Kebangkitan Bangsa (PKB)	3	1	4
Partai Hati Nurani Rakyat (HANURA)	-	-	-
Partai Demokrat	1	-	1
Partai Nasional Demokrat (NASDEM)	2	-	2
<b>Kabupaten Ngawi</b>	<b>33</b>	<b>12</b>	<b>45</b>
<b>2020</b>	<b>33</b>	<b>11</b>	<b>44</b>

Sumber/Source: Sekretariat DPRD Kabupaten Ngawi/Parliament Secretary of Ngawi Regency

**Tabel**  
**Table 2.2.2****Jumlah Anggota DPRD Menurut Fraksi dan Jenis Kelamin di Kabupaten Ngawi, 2021**  
**Number of Regency Parliament by Fraction and Sex in Ngawi Regency, 2021**

<b>Nama Fraksi</b> <b>Name of Fraction</b>	<b>Laki-laki</b> <b>Male</b>	<b>Perempuan</b> <b>Female</b>	<b>Jumlah</b> <b>Total</b>
(1)	(2)	(3)	(4)
Partai Demokrasi Indonesia Perjuangan (PDIP)	15	6	21
Partai Golongan Karya (GOLKAR)	4	1	5
Partai Gerakan Indonesia Raya (GERINDRA)	3	1	4
Partai Keadilan Sejahtera (PKS)	3	1	4
Partai Kebangkitan Bangsa (PKB)	3	1	4
Fraksi Partai Nurani Demokrat (PAN, NASDEM, DEMOKRAT dan PPP)	5	2	7
<b>Kabupaten Ngawi</b>	<b>33</b>	<b>12</b>	<b>45</b>
<b>2020</b>	<b>33</b>	<b>11</b>	<b>44</b>

Sumber/Source: Sekretariat DPRD Kabupaten Ngawi/Parliament Secretary of Ngawi Regency

**Tabel**  
**Table 2.2.3****Jumlah Anggota DPRD Menurut Jenis Kelamin dan Tingkat Pendidikan yang Ditamatkan di Kabupaten Ngawi, 2021**  
**Number of Regency Parliament by Sex and Educational Attainment in Ngawi Regency, 2021**

<b>Pendidikan yang Ditamatkan</b> <i>Educational Attainment</i>	<b>Laki-laki</b> <i>Male</i>	<b>Perempuan</b> <i>Female</i>	<b>Jumlah</b> <i>Total</i>
(1)	(2)	(3)	(4)
SLTA / <i>Senior High School</i>	6	7	13
DI/DII/DIII/ <i>Diploma</i>	-	3	3
S1/ <i>Scholar</i>	22	2	24
S2/ <i>Magister</i>	5	-	5
<b>Kabupaten Ngawi</b>	<b>33</b>	<b>12</b>	<b>45</b>
<b>2020</b>	<b>34</b>	<b>11</b>	<b>45</b>

Sumber/Source: Sekretariat DPRD Kabupaten Ngawi/Parliament Secretary of Ngawi Regency

**Tabel**  
**Table** 2.2.4

**Kegiatan DPRD Kabupaten Ngawi, 2021**  
**Ngawi Regency Parliament Activity, 2021**

Kecamatan Subdistrict	2017	2018	2019	2020	2021
(1)	(2)	(3)	(4)	(5)	(6)
Rapat Paripurna DPRD	12	17	15	7	15
Rapat Paripurna Khusus	-	-	-	-	-
Rapat Paripurna Istimewa	1	1	1	8	-
Rapat Badan Legislatif	2	4	6	8	8
Rapat Badan Anggaran	4	6	5	8	8
Rapat Panitia Khusus	10	25	24	24	12
Rapat Fraksi PDI Perjuangan	24	24	24	24	24
Rapat Fraksi Partai GOLKAR	24	24	24	24	24
Rapat Fraksi Partai (Gerindra dan PAN)	24	24	24	24	24
Rapat Fraksi PKS	24	24	24	24	24
Rapat Fraksi (PPP dan PKB)	24	24	24	24	24
Rapat Fraksi (HANURA, DEMOKRAT dan NASDEM)	24	24	24	24	24
Rapat Badan Musyawarah	11	11	11	11	11
Rapat Intern Komisi I	12	25	24	20	18
Rapat Intern Komisi II	35	45	40	35	25
Rapat Intern Komisi III	40	47	45	46	30
Rapat Intern Komisi IV	25	24	24	35	28
Rapat Koordinasi	12	12	12	12	12
Rapat Gabungan Komisi	-	-	-	2	1
Rapat Kerja Komisi I	10	22	17	24	30
Rapat Kerja Komisi II	12	12	18	20	25
Rapat Kerja Komisi III	15	20	27	50	40
Rapat Kerja Komisi IV	10	12	15	35	30
Kunjungan Kerja ke Luar Daerah	12	18	20	20	25
Rapat Pimpinan Dewan	5	6	7	20	10
Rapat Gabungan Pimpinan	4	7	8	15	1
Silaturahmi Dapil VII DPRRI Jatim	-	-	-	-	-
Sosialisasi	4	2	3	60	5
Diklat	-	-	-	-	-
Workshop	6	6	6	1	1
Menerima Kunjungan Kerja DPRD Lain	65	80	75	105	1
Bintek	2	6	2	2	2
Reses	3	3	2	3	3

Sumber/Source: Sekretariat DPRD Kabupaten Ngawi/Parliament Secretary of Ngawi Regency

## 2.3 SUMBER DAYA MANUSIA HUMAN RESOURCES

**Tabel** 2.3.1 **Jumlah Pegawai Negeri Sipil Menurut Jabatan dan Jenis Kelamin di Kabupaten Ngawi, Desember 2020 dan Desember 2021**  
**Number of Civil Servants by Occupation and Sex in Ngawi Regency, Desember 2020 dan Desember 2021**

Jabatan <i>Occupation</i>	2020		Jumlah <i>Total</i>
	Laki-laki <i>Male</i>	Perempuan <i>Female</i>	
(1)	(2)	(3)	(4)
Fungsional Tertentu <i>Specific Functional</i>	2 089	3 659	5 748
Fungsional Umum <i>Staf General Functional</i>	1 899	759	2 658
Struktural/ <i>Structural</i>	458	272	730
Eselon V/ <i>5th Echelon</i>	-	-	-
Eselon IV/ <i>4th Echelon</i>	307	227	534
Eselon III/ <i>3rd Echelon</i>	124	42	166
Eselon II/ <i>2nd Echelon</i>	27	3	30
Eselon I/ <i>1st Echelon</i>	-	-	-
<b>Jumlah/<i>Total</i></b>	<b>4 446</b>	<b>4 690</b>	<b>9 136</b>

Lanjutan Tabel/*Continued Table 2.3.1*

Jabatan <i>Occupation</i>	2021		
	Laki-laki <i>Male</i>	Perempuan <i>Female</i>	Jumlah <i>Total</i>
(1)	(5)	(6)	(7)
Fungsional Tertentu <i>Specific Functional</i>	2 029	3 581	5 610
Fungsional Umum <i>Staf General Functional</i>	1 777	706	2 483
Struktural/ <i>Structural</i>	303	149	452
Eselon V/ <i>5th Echelon</i>	155	99	254
Eselon IV/ <i>4th Echelon</i>	127	47	174
Eselon III/ <i>3rd Echelon</i>	21	3	24
Eselon II/ <i>2nd Echelon</i>	27	3	30
Eselon I/ <i>1st Echelon</i>	-	-	-
<b>Jumlah/<i>Total</i></b>	<b>4 109</b>	<b>4 436</b>	<b>8 545</b>

Sumber/*Source*: Badan Kepegawaian, Pendidikan dan Pelatihan Kabupaten Ngawi / *Region Personnel, Education and Training of Ngawi Regency*

**Tabel**  
**Table 2.3.2****Jumlah Pegawai Negeri Sipil Menurut Tingkat Pendidikan dan Jenis Kelamin di Kabupaten Ngawi, Desember 2020 dan Desember 2021**  
**Number of Civil Servants by Educational Level and Sex in Ngawi Regency, December 2020 and December 2021**

Tingkat Pendidikan <i>Educational Level</i>	2020		
	Laki-laki <i>Male</i>	Perempuan <i>Female</i>	Jumlah <i>Total</i>
(1)	(2)	(3)	(4)
SD dan SLTP/Sederajat <i>Primary School and Vocational Junior High School</i>	344	16	360
SMA/Sederajat <i>General Vocational Senior High School</i>	1 534	751	2 285
Diploma I, II, III/Akta I, II, III <i>Diploma I, II, III/Akta I, II, III</i>	386	896	1 282
Sarjana/S1 <i>Bachelor</i>	1 882	2 856	4 738
Pasca Sarjana/S2 <i>Master</i>	300	171	471
Doktor/S3 <i>Doctoral</i>	-	-	-
<b>Jumlah/Total</b>	<b>4 446</b>	<b>4 690</b>	<b>9 136</b>

Lanjutan Tabel/Continued Table 2.3.2

Tingkat Pendidikan <i>Educational Level</i>	2021		
	Laki-laki <i>Male</i>	Perempuan <i>Female</i>	Jumlah <i>Total</i>
(1)	(5)	(6)	(7)
SD dan SLTP/Sederajat <i>Primary School and Vocational Junior High School</i>	312	16	328
SMA/Sederajat <i>General Vocational Senior High School</i>	1 442	694	2 136
Diploma I, II, III/Akta I, II, III <i>Diploma I, II, III/Akta I, II, III</i>	373	873	1 246
Sarjana/S1 <i>Bachelor</i>	1 691	2 669	4 360
Pasca Sarjana/S2 <i>Master</i>	290	184	474
Doktor/S3 <i>Doctoral</i>	1	-	1
<b>Jumlah/Total</b>	<b>4 109</b>	<b>4 436</b>	<b>8 545</b>

Sumber/Source: Badan Kepegawaian, Pendidikan dan Pelatihan Kabupaten Ngawi / *Region Personnel, Education and Training of Ngawi Regency*



**Tabel**  
**Table 2.3.2****Jumlah Pegawai Negeri Sipil Menurut Tingkat  
Kepangkatan dan Jenis Kelamin di Kabupaten Ngawi,  
Desember 2020 dan Desember 2021**  
*Number of Civil Servants by Hierarchy and Sex in Ngawi  
Regency, December 2020 and December 2021*

Pangkat/Golongan/Ruang Hierarchy	2020		
	Laki-laki Male	Perempuan Female	Jumlah Total
(1)	(2)	(3)	(4)
1. I/A (Juru Muda)	-	-	-
2. I/B (Juru Muda Tingkat I)	3	-	3
3. I/C (Juru)	22	-	22
4. I/D (Juru Tingkat I)	126	2	128
<b>Golongan I/Range I</b>	<b>151</b>	<b>2</b>	<b>153</b>
5. II/A (Pengatur Muda)	78	13	91
6. II/B (Pengatur Muda Tingkat I)	311	86	397
7. II/C (Pengatur)	569	341	910
8. II/D (Pengatur Tingkat I)	534	321	855
<b>Golongan II/Range II</b>	<b>1 492</b>	<b>761</b>	<b>2 253</b>
9. III/A (Penata Muda)	369	552	921
10. III/B (Penata Muda Tingkat I)	494	1 041	1 535
11. III/C (Penata)	337	457	794
12. III/D (Penata Tingkat I)	463	536	999
<b>Golongan III/Range III</b>	<b>1 663</b>	<b>2 586</b>	<b>4 249</b>
13. IV/A (Pembina)	351	263	614
14. IV/B (Pembina Tingkat I)	695	1 017	1 712
15. IV/C (Pembina Utama Muda)	89	59	148
16. IV/D (Pembina Utama Madya)	4	2	6
17. IV/E (Pembina Utama)	1	-	1
<b>Golongan IV/Range IV</b>	<b>1 140</b>	<b>1 341</b>	<b>2 481</b>
<b>Jumlah/Total</b>	<b>4 446</b>	<b>4 690</b>	<b>9 136</b>

Lanjutan Tabel/*Continued Table 2.3.3*

Pangkat/Golongan/Ruang <i>Hierarchy</i>	2021		
	Laki-laki <i>Male</i>	Perempuan <i>Female</i>	Jumlah <i>Total</i>
(1)	(5)	(6)	(7)
1. I/A (Juru Muda)	-	-	-
2. I/B (Juru Muda Tingkat I)	-	-	-
3. I/C (Juru)	13	-	13
4. I/D (Juru Tingkat I)	122	2	124
<b>Golongan I/Range I</b>	135	2	137
5. II/A (Pengatur Muda)	36	10	46
6. II/B (Pengatur Muda Tingkat I)	335	73	408
7. II/C (Pengatur)	327	271	598
8. II/D (Pengatur Tingkat I)	735	348	1 083
<b>Golongan II/Range II</b>	1 433	702	2 135
9. III/A (Penata Muda)	294	422	716
10. III/B (Penata Muda Tingkat I)	507	1 122	1 629
11. III/C (Penata)	258	358	616
12. III/D (Penata Tingkat I)	471	638	1 109
<b>Golongan III/Range III</b>	1 530	2 540	4 070
13. IV/A (Pembina)	327	241	568
14. IV/B (Pembina Tingkat I)	601	883	1 484
15. IV/C (Pembina Utama Muda)	77	66	143
16. IV/D (Pembina Utama Madya)	5	2	7
17. IV/E (Pembina Utama)	1		1
<b>Golongan IV/Range IV</b>	1 011	1 192	2 203
<b>Jumlah/Total</b>	<b>4.109</b>	<b>4.436</b>	<b>8.545</b>

Sumber/Source: Badan Kepegawaian, Pendidikan dan Pelatihan Kabupaten Ngawi / *Region Personnel, Education and Training of Ngawi Regency*

**Tabel 2.3.4** Jumlah Pegawai Negeri Sipil Menurut Instansi Pemerintahan dan Golongan Kepangkatan di Kabupaten Ngawi, 2021  
**Number of Civil Servant According by Government Organizations and Rank Groups in Ngawi Regency, 2021**

Instansi/Kantor/Bagian Office	Golongan Rank				Jumlah Total
	I	II	III	IV	
(1)	(2)	(3)	(4)	(5)	(6)
Sekretariat Daerah	-	-	-	1	1
Asisten Pemerintahan dan Kesejahteraan Rakyat	-	-	-	1	1
Bagian Administrasi Pemerintahan Umum Setda	-	2	5	2	9
Bagian Administrasi Kesejahteraan Rakyat Setda	-	3	4	2	9
Bagian Protokol dan Komunikasi Pimpinan Setda	-	14	16	1	31
Asisten Perekonomian dan Pembangunan	-	-	-	1	1
Bagian Administrasi Perekonomian Setda	-	1	6	3	10
Bagian Pengadaan Barang dan Jasa Setda	-	2	19	2	23
Bagian Administrasi Pembangunan Setda	-	3	7	1	11
Bagian Organisasi Setda	-	3	5	1	9
Bagian Hukum Setda	-	1	8	1	10
Bagian Umum Setda	2	25	9	2	38
Staf Ahli Bupati	-	-	-	1	1
Sekretariat DPRD	1	13	15	5	34
Badan Kepegawaian, Pendidikan dan Pelatihan	-	21	24	7	52
Badan Keuangan	-	31	36	11	78
Badan Penanggulangan Bencana Daerah	-	12	11	6	29
Badan Perencanaan Pembangunan, Penelitian dan Pengembangan	-	8	24	11	43
Dinas Kependudukan dan Catatan Sipil	1	44	21	7	73
Dinas Kesehatan	8	318	748	96	1 170
Dinas Komunikasi dan Informatika	1	16	32	5	54
Dinas Koperasi dan Usaha Mikro	-	14	20	8	42
Dinas Lingkungan Hidup	31	31	23	8	93
Dinas Pangan dan Perikanan	-	17	22	8	47
Dinas Pariwisata, Pemuda dan Olahraga	3	32	23	8	66
Dinas Pekerjaan Umum dan Penataan Ruang	30	94	64	9	197

Lanjutan Tabel/*Continued Table 2.3.4*

Instansi/Kantor/Bagian <i>Office</i>	Golongan <i>Rank</i>				Jumlah <i>Total</i>
	I	II	III	IV	
(1)	(2)	(3)	(4)	(5)	(6)
Dinas Pemberdayaan Masyarakat dan Desa	-	14	20	3	37
Dinas Pemberdayaan Perempuan, Perlindungan Anak, dan Keluarga Berencana	-	11	22	8	41
Dinas Penanaman Modal dan Perijinan Terpadu Satu Pintu	-	12	25	4	41
Dinas Pendidikan	39	582	2 117	1 816	4 554
Dinas Perdagangan, Perindustrian dan Tenaga Kerja	9	149	41	6	205
Dinas Perhubungan	1	96	25	4	126
Dinas Perpustakaan dan Arsip	-	11	20	4	35
Dinas Pertanian	-	20	95	29	144
Dinas Perumahan Rakyat dan Kawasan Pemukiman	2	4	24	4	34
Dinas Sosial	1	11	19	3	34
Inspektorat	1	9	20	14	44
Kantor Kesatuan Bangsa dan Politik	-	4	11	1	16
RSUD Dr. SOEROTO	2	71	266	50	389
Satuan Polisi Pamong Praja	-	71	13	6	90
Kecamatan Bringin	1	11	6	2	20
Kecamatan Geneng	1	17	10	2	30
Kecamatan Gerih	-	11	11	2	24
Kecamatan Jogorogo	-	19	11	1	31
Kecamatan Karanganyar	-	15	6	3	24
Kecamatan Karangjati	1	20	15	2	38
Kecamatan Kasreman	-	14	6	2	22
Kecamatan Kedungalar	-	8	12	3	23
Kecamatan Kendal	1	11	7	2	21
Kecamatan Kwadungan	-	15	13	2	30
Kecamatan Mantingan	-	9	10	3	22
Kecamatan Ngawi	-	31	37	2	70

Lanjutan Tabel/*Continued Table 2.3.4*

Instansi/Kantor/Bagian <i>Office</i>	Golongan <i>Rank</i>				Jumlah <i>Total</i>
	I	II	III	IV	
(1)	(2)	(3)	(4)	(5)	(6)
Kecamatan Ngrambe	-	19	12	3	34
Kecamatan Padas	1	17	11	2	31
Kecamatan Pangkur	-	19	7	3	29
Kecamatan Paron	-	21	9	3	33
Kecamatan Pitu	-	11	8	2	21
Kecamatan Sine	-	15	7	2	24
Kecamatan Widodaren	-	22	12	2	36
<b>Kabupaten Ngawi</b>	<b>137</b>	<b>2 135</b>	<b>4 070</b>	<b>2 203</b>	<b>8 545</b>
<b>2020</b>	<b>153</b>	<b>2 253</b>	<b>4 249</b>	<b>2 481</b>	<b>9 136</b>

Sumber/*Source*: Badan Kepegawaian, Pendidikan dan Pelatihan Kabupaten Ngawi / *Region Personnel, Education and Training of Ngawi Regency*

**Tabel 2.3.5** Jumlah Pegawai Negeri Sipil Menurut Instansi Pemerintahan dan Tingkat Pendidikan di Kabupaten Ngawi, 2021  
**Number of Civil Servant According by Government Organizations and Educational Attainment in Ngawi Regency, 2021**

Instansi/Kantor/Bagian Office	Tingkat Pendidikan Educational Attainment					Jumlah Total
	SD, SMP	SLTA	Diploma	S1	S2, S3	
(1)	(2)	(3)	(4)	(5)	(6)	(7)
Sekretariat Daerah	-	-	-	-	1	1
Asisten Pemerintahan dan Kesejahteraan Rakyat	-	-	-	1	-	1
Bagian Administrasi Pemerintahan Umum Setda	-	3	-	5	1	9
Bagian Administrasi Kesejahteraan Rakyat Setda	-	4	-	3	2	9
Bagian Protokol dan Komunikasi Pimpinan Setda	-	17	2	11	1	31
Asisten Perekonomian dan Pembangunan	-	-	-	-	1	1
Bagian Administrasi Perekonomian Setda	-	4	-	3	3	10
Bagian Pengadaan Barang dan Jasa Setda	-	2	2	16	3	23
Bagian Administrasi Pembangunan Setda	-	6	1	2	2	11
Bagian Organisasi Setda	-	5	-	1	3	9
Bagian Hukum Setda	1	1	2	3	3	10
Bagian Umum Setda	5	24	1	6	2	38
Staf Ahli Bupati	-	-	-	-	1	1
Sekretariat DPRD	2	13	3	11	5	34
Badan Kepegawaian, Pendidikan dan Pelatihan	1	19	6	16	10	52
Badan Keuangan	2	31	8	23	14	78
Badan Penanggulangan Bencana Daerah	-	15	-	11	3	29
Badan Perencanaan Pembangunan, Penelitian dan Pengembangan	1	10	5	15	12	43
Dinas Kependudukan dan Catatan Sipil	1	47	2	16	7	73
Dinas Kesehatan	21	235	665	205	44	1170
Dinas Komunikasi dan Informatika	1	17	5	25	6	54
Dinas Koperasi dan Usaha Mikro	1	18	1	13	9	42
Dinas Lingkungan Hidup	56	70	4	15	8	153
Dinas Pangan dan Perikanan	-	19	5	16	7	47
Dinas Pariwisata, Pemuda dan Olahraga	6	30	7	17	6	66
Dinas Pekerjaan Umum dan Penataan Ruang	28	116	7	39	7	197

Lanjutan Tabel/Continued Table 2.3.5

Instansi/Kantor/Bagian Office	Tingkat Pendidikan Educational Attainment					Jumlah Total
	SD, SMP	SLTA	Diploma	S1	S2, S3	
(1)	(2)	(3)	(4)	(5)	(6)	(7)
Dinas Pemberdayaan Masyarakat dan Desa	-	14	2	19	2	37
Dinas Pemberdayaan Perempuan, Perlindungan Anak, dan Keluarga Berencana	1	13	1	22	4	41
Dinas Penanaman Modal dan Perijinan Terpadu Satu Pintu	1	12	3	22	33	71
Dinas Pendidikan	125	639	270	3 337	183	4 554
Dinas Perdagangan, Perindustrian dan Tenaga Kerja	36	130	3	31	5	205
Dinas Perhubungan	8	91	5	18	4	126
Dinas Perpustakaan dan Arsip	-	13	4	15	3	35
Dinas Pertanian	-	23	35	73	13	144
Dinas Perumahan Rakyat dan Kawasan Pemukiman	2	5	2	19	6	34
Dinas Sosial	-	15	2	16	1	34
Inspektorat	1	11	2	11	19	44
Kantor Kesatuan Bangsa dan Politik	-	4	3	7	2	16
RSUD Dr. SOEROTO	11	43	178	129	28	389
Satuan Polisi Pamong Praja	2	71		13	4	90
Kecamatan Bringin	2	10		6	2	20
Kecamatan Geneng	2	18	1	8	1	30
Kecamatan Gerih		16	1	5	2	24
Kecamatan Jogorogo	-	20	-	9	2	31
Kecamatan Karanganyar	1	14		6	3	24
Kecamatan Karangjati	2	25	2	8	1	38
Kecamatan Kasreman	-	13	-	7	2	22
Kecamatan Kedunggalar	-	13	-	7	3	23
Kecamatan Kendal	1	12	-	7	1	21
Kecamatan Kwadungan	1	21	-	7	1	30
Kecamatan Mantingan	-	10	-	10	2	22
Kecamatan Ngawi	2	34	4	27	3	70

Lanjutan Tabel/*Continued Table 2.3.5*

Instansi/Kantor/Bagian Office	Tingkat Pendidikan Educational Attainment					Jumlah Total
	SD, SMP	SLTA	Diploma	S1	S2, S3	
(1)	(2)	(3)	(4)	(5)	(6)	(7)
Kecamatan Ngrambe	1	24	-	8	1	34
Kecamatan Padas	1	20	-	7	3	31
Kecamatan Pangkur	0	21	-	7	1	29
Kecamatan Paron	0	23	-	8	2	33
Kecamatan Pitu	0	12	-	7	2	21
Kecamatan Sine	1	17	1	3	2	24
Kecamatan Widodaren	1	23	1	8	3	36
<b>Kabupaten Ngawi</b>	<b>328</b>	<b>2136</b>	<b>1246</b>	<b>4360</b>	<b>475</b>	<b>8545</b>
<b>2020</b>	<b>360</b>	<b>2 285</b>	<b>1 282</b>	<b>4 738</b>	<b>471</b>	<b>9 136</b>

Sumber/Source: Badan Kepegawaian, Pendidikan dan Pelatihan Kabupaten Ngawi / *Region Personnel, Education and Training of Ngawi Regency*



## 2.4 KEUANGAN PEMERINTAH GOVERNMENT FINANCE

**Tabel 2.4.1** Realisasi Pendapatan Pemerintah Kabupaten Ngawi Menurut Jenis Pendapatan (rupiah), 2017–2021  
**Table 2.4.1** Actual Ngawi Regency Government Revenues by Kind of Revenues (rupiahs), 2017–2021

Jenis Pendapatan/Kind of Revenues	2017	2018
(1)	(2)	(3)
<b>1. Pendapatan Asli Daerah (PAD)/Regional Revenue</b>	275 721 180 047.46	223 871 715 022.26
1.1 Pajak Daerah/Regional Tax	49 577 393 936.00	56 935 361 439.00
1.2 Retribusi Daerah/Regional Retribution	12 519 029 229.00	10 533 995 128.00
1.3 Hasil Perusahaan Milik Daerah dan Pengelolaan Kekayaan Daerah yang Dipisahkan/Regional-Owned Company Revenue and Separated Management of Regional Wealth	9 419 268 741.80	9 518 926 179.50
1.4 Lain-lain PAD yang Sah/Other Regional Revenue	204 205 488 140.66	146 883 432 275.76
<b>2. Dana Perimbangan/Balance Funds</b>	1 408 235 808 936.00	1 486 134 020 027.00
2.1 Bagi Hasil Pajak/Tax Sharing Revenue	65 798 320 241.00	111 935 345 666.00
2.2 Bagi Hasil Bukan Pajak/Sumber Daya Alam/Non-Tax Sharing Revenue/Natural Resources	-	-
2.3 Dana Alokasi Umum/General Allocation Fund	1 039 619 057 000.00	1 039 619 057 000.00
2.4 Dana Alokasi Khusus/Special Allocation Fund	302 818 431 695.00	334 579 617 361.00
<b>3. Lain-lain Pendapatan yang Sah/Other Revenue</b>	312 676 718 332.00	368 133 910 006.53
3.1 Pendapatan Hibah/Grant	1 037 362 000.00	64 004 290 398.53
3.2 Dana Darurat/Emergency Fund	-	-
3.3 Dana Bagi Hasil Pajak dari Provinsi dan Pemerintah Daerah Lainnya/Tax Sharing Revenue from Provincial and Other Regional Governments	116 295 387 332.00	112 811 880 565.00
3.4 Dana Penyesuaian dan Otonomi Daerah/Regional Adjustment and Autonomy Fund	184 870 619 000.00	185 558 389 043.00
3.5 Bantuan Keuangan dari Provinsi atau Pemerintah Daerah Lainnya/Financial Assistance from Provincial or Other Regional Governments	10 473 350 000.00	5 759 350 000.00
3.6 Lainnya/Others	-	-
<b>Jumlah/Total</b>	<b>1 996 633 707 315.46</b>	<b>2 078 139 645 055.79</b>

Lanjutan Tabel/*Continued Table 2.4.1*

Jenis Pendapatan/ <i>Kind of Revenues</i>	2019	2020
(1)	(4)	(5)
<b>1. Pendapatan Asli Daerah (PAD)/<i>Regional Revenue</i></b>	255 080 331 088.80	270 197 416 011.80
1.1 Pajak Daerah/ <i>Regional Tax</i>	71 566 337 247.00	66 002 901 096.00
1.2 Retribusi Daerah/ <i>Regional Retribution</i>	10 681 414 198.00	8 499 146 664.00
1.3 Hasil Perusahaan Milik Daerah dan Pengelolaan Kekayaan Daerah yang Dipisahkan/ <i>Regional-Owned Company Revenue and Separated Management of Regional Wealth</i>	9 863 147 811.95	10 543 243 298.00
1.4 Lain-lain PAD yang Sah/ <i>Other Regional Revenue</i>	162 969 431 831.85	185 152 124 953.80
<b>2. Dana Perimbangan/<i>Balance Funds</i></b>	1 501 826 035 037.00	1 394 716 660 633.00
2.1 Bagi Hasil Pajak/ <i>Tax Sharing Revenue</i>	92 620 770 534.00	94 754 696 598.00
2.2 Bagi Hasil Bukan Pajak/Sumber Daya Alam/ <i>Non-Tax Sharing Revenue/Natural Resources</i>	-	-
2.3 Dana Alokasi Umum/ <i>General Allocation Fund</i>	1 072 348 573 000.00	980 835 712 000.00
2.4 Dana Alokasi Khusus/ <i>Special Allocation Fund</i>	336 856 691 503.00	319 126 252 035.00
<b>3. Lain-lain Pendapatan yang Sah/<i>Other Revenue</i></b>	445 116 836 801.00	269 946 889 704.00
3.1 Pendapatan Hibah/ <i>Grant</i>	80 090 951 130.00	90 224 627 273.00
3.2 Dana Darurat/ <i>Emergency Fund</i>	-	-
3.3 Dana Bagi Hasil Pajak dari Provinsi dan Pemerintah Daerah Lainnya/ <i>Tax Sharing Revenue from Provincial and Other Regional Governments</i>	135 894 257 671.00	105 718 230 592.00
3.4 Dana Penyesuaian dan Otonomi Daerah/ <i>Regional Adjustment and Autonomy Fund</i>	223 290 249 000.00	64 708 053 000.00
3.5 Bantuan Keuangan dari Provinsi atau Pemerintah Daerah Lainnya/ <i>Financial Assistance from Provincial or Other Regional Governments</i>	5 841 379 000.00	9 295 978 839.00
3.6 Lainnya/ <i>Others</i>	-	-
<b>Jumlah/<i>Total</i></b>	<b>2 202 023 202 926.80</b>	<b>1 934 860 966 348.80</b>

Lanjutan Tabel/*Continued Table 2.4.1*

<b>Jenis Pendapatan/Kind of Revenues</b>		<b>2021<sup>xx</sup></b>
(6)		(7)
<b>4.1.</b>	<b>PENDAPATAN ASLI DAERAH</b>	<b>357 900 946 533.80</b>
4.1.01	Hasil Pajak Daerah	67 294 146 283.00
4.1.02	Hasil Retribusi Daerah	8 767 062 094.00
4.1.03	Hasil Pengeluaran Kekayaan Daerah Yang Dipisahkan	11 232 094 612.75
4.1.04	Lain-lain PAD yang Sah/Other Regional Revenue	270 607 643 544.05
<b>4.2.</b>	<b>PENDAPATAN TRANSFER</b>	<b>1 851 313 559 747.00</b>
4.2.01	Pendapatan Transfer Pemerintah Pusat	1 705 214 485 197.00
<b>4.2.02</b>	Pendapatan Transfer Antar Daerah	146 099 074 550.00
<b>4.3.</b>	<b>Lain-lain Pendapatan Daerah yang Sah/Other Revenue</b>	<b>1 6 830 306 247.00</b>
4.3.01	Pendapatan Hibah/Grant	11 848 916 982.00
4.3.02	Lain-lain Pendapatan Sesuai Dengan	4 981 389 265.00
<b>Jumlah/Total</b>		<b>2 226 044 812 527.80</b>

Catatan/Note: <sup>xx</sup> Data tahun 2021 belum diaudit/<sup>xx</sup> Data for 2021 unaudited

Sumber/Source: Badan Keuangan Kabupaten Ngawi/Financial office of Ngawi Regency

xx Format di atas sesuai dengan

Peraturan Pemerintah Nomor 12 tahun 2019 Tentang PENGELOLAAN KEUANGAN DAERAH

Peraturan Menteri Dalam Negeri Nomor 64 tahun 2020 Tentang PEDOMAN PENYUSUNAN APBD TA.2021

Peraturan Menteri Dalam Negeri Nomor 77 tahun 2020 Tentang PEDOMAN TEKNIS PENGELOLAAN KEUANGAN DAERAH

**Tabel**  
**Table 2.4.2****Realisasi Belanja Pemerintah Kabupaten Ngawi Menurut Jenis Belanja (rupiah), 2017–2021**  
**Actual Ngawi Regency Government Expenditures by Kind of Expenditures (rupiahs), 2017–2021**

Jenis Belanja <i>Kind of Expenditures</i>	2017	2018
(1)	(2)	(3)
<b>1. Belanja Tidak Langsung/<i>Indirect Expenditures</i></b>	1 225 720 108 177.57	1 241 375 218 247.08
1.1 Belanja Pegawai/ <i>Personnel Expenditures</i>	867 394 288 907.75	889 395 362 548.12
1.2 Belanja Bunga/ <i>Interest Expenditures</i>	-	-
1.3 Belanja Subsidi/ <i>Subsidies Expenditures</i>	-	-
1.4 Belanja Hibah/ <i>Grant Expenditures</i>	36 685 401 500.00	35 451 286 000.00
1.5 Belanja Bantuan Sosial/ <i>Social Aid Expenditures</i>	606 100 000.00	1 051 000 000.00
1.6 Belanja Bagi Hasil/ <i>Sharing Fund Expenditure</i>	6 939 763 544.83	7 334 802 332.00
1.7 Belanja Bantuan Keuangan/ <i>Financial Aids Expenditures</i>	314 094 554 224.99	308 142 767 366.96
1.8 Belanja Tidak Terduga/ <i>Unpredicted Expenditures</i>	-	-
<b>2. Belanja Langsung/<i>Direct Expenditures</i></b>	845 052 956 038.28	784 862 546 843.03
2.1 Belanja Pegawai/ <i>Personnel Expenditures</i>	54 608 748 966.00	35 528 246 435.16
2.2 Belanja Barang dan Jasa/ <i>Goods and Services Expenditures</i>	411 229 171 334.43	441 897 312 921.15
2.3 Belanja Modal/ <i>Capital Expenditure</i>	379 215 035 737.85	307 436 987 486.72
<b>Jumlah/<i>Total</i></b>	<b>2 070 773 064 215.85</b>	<b>2 026 237 765 090.11</b>

Lanjutan Tabel/Continued Table 2.4.2

Jenis Belanja <i>Kind of Expenditures</i>	2019	2020
(1)	(4)	(5)
<b>1. Belanja Tidak Langsung/Indirect Expenditures</b>	1 312 632 410 007.34	1 164 861 126 900.00
1.1 Belanja Pegawai/Personnel Expenditures	901 337 216 328.00	859 623 751 358.00
1.2 Belanja Bunga/Interest Expenditures	-	-
1.3 Belanja Subsidi/Subsidies Expenditures	-	-
1.4 Belanja Hibah/Grant Expenditures	40 841 726 550.00	80 121 611 538.76
1.5 Belanja Bantuan Sosial/Social Aid Expenditures	14 029 920 000.00	2 343 600 000.00
1.6 Belanja Bagi Hasil/Sharing Fund Expenditure	7 063 803 614.00	7 254 556 221.24
1.7 Belanja Bantuan Keuangan/Financial Aids Expenditures	349 339 793 515.34	165 478 559 000.00
1.8 Belanja Tidak Terduga/Unpredicted Expenditures	19 950 000.00	50 039 048 782.00
<b>2. Belanja Langsung/Direct Expenditures</b>	899 418 385 380.06	786 683 961 155.80
2.1 Belanja Pegawai/Personnel Expenditures	74 570 080 562.13	82 775 707 507.20
2.2 Belanja Barang dan Jasa/Goods and Services Expenditures	461 934 501 407.21	422 902 019 002.50
2.3 Belanja Modal/Capital Expenditure	362 913 803 410.72	281 006 234 646.10
<b>Jumlah/Total</b>	<b>2 212 050 795 387.40</b>	<b>1 951 545 088 055.80</b>

Lanjutan Tabel/*Continued Table 2.4.2*

<b>Jenis Belanja/Kind of Expenditures</b>		<b>2021<sup>xx</sup></b>
<b>(6)</b>		<b>(7)</b>
<b>5.1</b>	<b>BELANJA OPERASI</b>	<b>1 515 021 223 523.23</b>
5.1.01	Belanja Pegawai/Personal Expenditures	981 738 467 818.58
5.1.02	Belanja Barang dan Jasa/Goods and Services Expenditures	474 116 596 135.45
5.1.05	Belanja Hibah/Grant Expenditures	53 486 844 569.20
5.1.06	Belanja Bantuan Sosial/Social Aids Expenditures	5 679 315 000.00
<b>5.2</b>	<b>BELANJA MODAL</b>	<b>258 092 507 282.07</b>
5.2.01	Belanja Modal Tanah	860 655 000.00
5.2.02	Belanja Modal Peralatan Dan Mesin	81 651 804 621.80
<b>5.2.03</b>	<b>Belanja Modal Gedung Dan Bangunan</b>	<b>78 414 133 713.99</b>
5.2.04	Belanja Modal Jalan, Irigasi dan Jaringan	88 501 693 638.28
5.2.05	Belanja Modal Aset Tetap Lainnya	8 664 220 308.00
<b>5.3</b>	<b>BELANJA TAK TERDUGA - LRA</b>	<b>3 970 478 475.00</b>
5.3.01	Belanja Tidak Terduga	3 970 478 475.00
5.4	<b>BELANJA TRANSFER</b>	<b>427 922 803 806.09</b>
5.4.01	<b>TRANSFER BAGI HASIL PENDAPATAN</b>	<b>427 922 803 806.09</b>
5.4.01	Belanja Bagi Hasil	10 531 836 806.09
5.4.02	Belanja Bantuan Keuangan	417 390 967 000.00
<b>Jumlah/Total</b>		<b>2 205 007 013 086.39</b>

Catatan/Note: <sup>xx</sup> Data tahun 2021 belum diaudit/<sup>xx</sup> Data for 2021 unaudited

Sumber/Source: Badan Keuangan Kabupaten Ngawi/Financial office of Ngawi Regency

Format di atas sesuai dengan

Peraturan Pemerintah Nomor 12 tahun 2019 Tentang PENGELOLAAN KEUANGAN DAERAH

Peraturan Menteri Dalam Negeri Nomor 64 tahun 2020 Tentang PEDOMAN PENYUSUNAN APBD TA.2021

Peraturan Menteri Dalam Negeri Nomor 77 tahun 2020 Tentang PEDOMAN TEKNIS PENGELOLAAN KEUANGAN DAERAH

**Tabel**  
**Table 2.4.3****Realisasi Pembiayaan Pemerintah Kabupaten Ngawi  
Menurut Jenis Pembiayaan (rupiah), 2017-2021  
Actual Ngawi Regency Government Financing by Kind of  
Financing (rupiahs), 2017-2021**

Jenis Pembiayaan Kind of Financing	2017	2018
(1)	(2)	(3)
<b>1. PENERIMAAN PEMBIAYAAN</b>	266 102 224 964.72	191 462 868 064.33
1.1 Sisa Lebih Perhitungan Anggaran (SILPA) Tahun Anggaran Sebelumnya	266 102 224 964.72	191 462 868 064.33
<b>2. PENGELUARAN PEMBIAYAAN</b>	500 000 000.00	11 000 000 000.00
2.1 Penyertaan Modal (Investasi) Pemerintahan Daerah	500 000 000.00	11 000 000 000.00
<b>PEMBIAYAAN NETTO</b>	265 602 224 964.72	180 462 868 064.33
<b>Sisa Lebih Perhitungan Anggaran Tahun Berkenaan (SILPA)</b>	<b>191 462 868 064.33</b>	<b>232 364 748 030.01</b>

Lanjutan Tabel/*Continued Table 2.4.3*

<b>Jenis Pembiayaan</b> <i>Kind of Financing</i>	<b>2019</b>	<b>2020</b>
(1)	(4)	(5)
<b>1. PENERIMAAN PEMBIAYAAN</b>	232 364 748 030.01	215 837 155 269.41
1.1 Sisa Lebih Perhitungan Anggaran (SILPA) Tahun Anggaran Sebelumnya	232 364 748 030.01	215 837 155 269.41
<b>2. PENGELUARAN PEMBIAYAAN</b>	6 500 000 000.00	6 250 000 000.00
2.1 Penyertaan Modal (Investasi) Pemerintahan Daerah	6 500 000 000.00	6 250 000 000.00
<b>PEMBIAYAAN NETTO</b>	225 864 748 030.01	209 587 155 269.41
<b><i>Sisa Lebih Perhitungan Anggaran Tahun Berkeaan (SILPA)</i></b>	<b>215 837 155 569.41</b>	<b>192 903 033 862.41</b>



Lanjutan Tabel/*Continued Table 2.4.3*

Jenis Pembiayaan <i>Kind of Financing</i>		2021 <sup>xx</sup>
(7)	(8)	(9)
<b>6.1</b>	<b>PENERIMAAN PEMBIAYAAN DAERAH</b>	<b>192 942 505 439,00</b>
6.1.01	Sisa Lebih Perhitungan Anggaran (SILPA) Tahun Anggaran Sebelumnya	192 942 505 439,00
<b>6.1.05</b>	<b>Penerimaan Kembali Pemberian Pinjaman Masyarakat</b>	-
<b>6.2</b>	<b>PENGELUARAN PEMBIAYAAN DAERAH</b>	<b>6 000 000 000,00</b>
<b>6.2.02</b>	<b>Penyertaan Modal / Investasi Pemerintah Daerah</b>	<b>6 000 000 000,00</b>
<b>6.3</b>	<b>SISA LEBIH PEMBIAYAAN ANGGARAN (SILPA)</b>	<b>207 980 304 880,41</b>
<b>Pembiayaan Daerah</b>		<b>186 942 505 439,00</b>

Catatan/Note: <sup>xx</sup> Data tahun 2021 belum diaudit/<sup>xx</sup> Data for 2021 unaudited

Sumber/Source: Badan Keuangan Kabupaten Ngawi/*Financial office of Ngawi Regency*

Format di atas sesuai dengan

Peraturan Pemerintah Nomor 12 tahun 2019 Tentang PENGELOLAAN KEUANGAN DAERAH

Peraturan Menteri Dalam Negeri Nomor 64 tahun 2020 Tentang PEDOMAN PENYUSUNAN APBD TA.2021

Peraturan Menteri Dalam Negeri Nomor 77 tahun 2020 Tentang PEDOMAN TEKNIS PENGELOLAAN KEUANGAN DAERAH

**Tabel**  
**Table 2.4.4****Jumlah Wajib Pajak Bumi dan Bangunan Menurut  
Kecamatan di Kabupaten Ngawi, 2021**  
*Number of Taxable of Land and Building Taxes by Distric in  
Ngawi Regency, 2021*

Kecamatan Subdistrict	Wajib Pajak Taxable	Jumlah yang Melunasi Tax-Payer	Penunggak Tax-Dodger
(1)	(2)	(3)	(4)
Sine	34 406	34 405	1
Ngrambe	34 823	34 820	3
Jogorogo	33 864	33 855	9
Kendal	44 430	44 395	35
Geneng	36 088	36 088	-
Gerih	24 479	22 793	1 686
Kwadungan	21 300	21 300	-
Pangkur	19 406	19 401	5
Karangjati	35 674	35 670	4
Bringin	21 531	21 526	5
Padas	26 295	26 295	-
Kasreman	18 214	18 214	-
Ngawi	46 423	42 007	4 416
Paron	67 323	67 254	69
Kedungalar	48 022	45 803	2 219
Pitu	19 699	19 699	-
Widodaren	40 942	40 909	33
Mantingan	28 380	28 269	111
Karanganyar	20 375	20 372	3
<b>Kabupaten Ngawi</b>	<b>621 674</b>	<b>613 075</b>	<b>8 599</b>
<b>2020</b>	<b>614 392</b>	<b>606 756</b>	<b>7 636</b>
<b>2019</b>	<b>604 482</b>	<b>595 390</b>	<b>9 092</b>
<b>2018</b>	<b>595 855</b>	<b>585 973</b>	<b>9 882</b>

Sumber/Source: Badan Keuangan Kabupaten Ngawi/Financial office of Ngawi Regency

**Tabel**  
**Table 2.4.5****Realisasi Penerimaan Pajak Bumi dan Bangunan Menurut Kecamatan di Kabupaten Ngawi (rupiah), 2021**  
**Realization of Land and Building Taxes by Districts in Ngawi Regency, 2021**

Kecamatan Subdistrict	Target Target	Realisasi Realization	Tunggakan Deliquent
(1)	(2)	(3)	(4)
Sine	978 129 961	978 084 493	45 468
Ngrambe	1 025 530 067	1 024 992 817	537 250
Jogorogo	942 851 354	942 141 526	709 828
Kendal	1 066 406 198	1 066 139 558	266 640
Geneng	1 969 518 220	1 969 518 220	-
Gerih	481 487 388	440 084 367	41 403 021
Kwadungan	836 251 500	836 251 500	-
Pangkur	684 995 233	684 776 553	218 680
Karangjati	988 342 624	987 460 154	882 470
Bringin	676 794 934	676 759 614	35 320
Padas	1 133 441 805	1 133 441 805	-
Kasreman	676 135 115	676 135 115	-
Ngawi	4 577 527 255	4 312 322 315	265 204 940
Paron	2 193 142 486	2 166 857 025	26 285 461
Kedunggalar	2 314 263 646	2 192 419 216	121 844 430
Pitu	611 776 209	611 776 209	-
Widodaren	1 415 357 583	1 414 829 811	527 772
Mantingan	1 061 009 942	1 056 499 919	4 510 023
Karanganyar	375 384 379	372 499 597	2 884 782
<b>Kabupaten Ngawi</b>	<b>24 008 345 899</b>	<b>23 542 989 814</b>	<b>465 356 085</b>
<b>2020</b>	<b>24 119 760 955</b>	<b>23 760 776 490</b>	<b>358 984 465</b>
<b>2019</b>	<b>18 035 398 799</b>	<b>17 625 669 592</b>	<b>409 729 207</b>
<b>2018</b>	<b>16 154 863 971</b>	<b>15 814 782 994</b>	<b>340 080 977</b>

Sumber/Source: Badan Keuangan Kabupaten Ngawi/Financial office of Ngawi Regency

# BAB Chapter 03

## PENDUDUK DAN KETENAGAKERJAAN POPULATION AND EMPLOYMENT

Pertumbuhan Penduduk



### Sensus Penduduk 2020

# Penduduk Population

# 873.346

Jiwa People

Hasil Proyeksi Penduduk Interim 2021 (Pertengahan tahun/Juni)  
The result of Interim Population Projection 2021 (mid year/June)

Laju Pertumbuhan Penduduk per 2020-2021 (%)

Annual Population Growth (%)



Kepadatan Penduduk per km<sup>2</sup>

Population Density



### Persentase Penduduk

Percentage of Total Population (%)

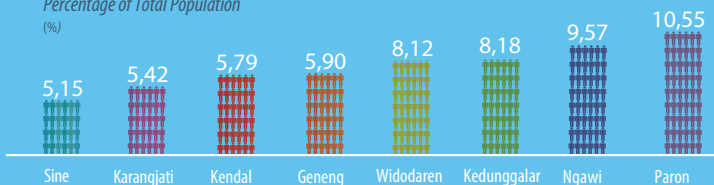

Distribusi Persentase Penduduk Menurut Kecamatan di Kabupaten Ngawi, 2021

Percentage Distribution of Population by Sub District in Ngawi Regency, 2021



**PENJELASAN TEKNIS**

1. **Salah satu sumber data kependudukan adalah sensus penduduk** yang dilaksanakan setiap sepuluh tahun sekali. Sensus penduduk telah dilaksanakan sebanyak tujuh kali sejak Indonesia merdeka, yaitu tahun 1961, 1971, 1980, 1990, 2000, 2010, dan 2020. Keenam sensus penduduk sebelumnya dilaksanakan dengan menggunakan metode tradisional, yaitu mencatat setiap penduduk dari rumah ke rumah. Pertama kalinya dalam sejarah sensus penduduk di Indonesia, Sensus Penduduk 2020 (SP2020) menggunakan metode kombinasi yaitu dengan memanfaatkan data Administrasi Kependudukan (Admuduk) dari Direktorat Jenderal Kependudukan dan Pencatatan Sipil (Ditjen Dukcapil) Kementerian Dalam Negeri (Kemendagri) sebagai data dasar pelaksanaan SP2020. Hal ini dirancang dan dilaksanakan sebagai upaya untuk mewujudkan "SATU DATA KEPENDUDUKAN INDONESIA". SP2020 mencakup seluruh penduduk yang tinggal di wilayah teritorial Indonesia, mencakup Warga Negara Indonesia (WNI) dan Warga Negara Asing (WNA) yang telah menetap atau berencana menetap di wilayah Indonesia selama minimal satu

**TECHNICAL NOTES**

1. **One of the sources of demographic data is population census**, which is conducted every ten years. Population Census has been conducted seven times since Indonesia's independence: 1961, 1971, 1980, 1990, 2000, 2010, and 2020. The previous six population censuses were carried out using the traditional method, canvassing each person door-to-door. For the first time in the history of the population census in Indonesia, the 2020 Population Census (PC2020) used a combined method, that is utilizing Population Administration data managed by the Directorate General of Population and Civil Registration of the Ministry of Home Affairs as the basic data for the population census. This is designed and implemented as an effort to realize "ONE INDONESIAN POPULATION DATA". PC2020 covered all residents who live in Indonesia's territory, including Indonesian citizens (WNI) and foreign citizens (WNA) who have stayed or plan to stay in Indonesian territory for at least one year. The Indonesian citizens who are covered also include those who are abroad, namely members of the Diplomatic Corps of the Republic of Indonesia and their families abroad and members of the TNI/POLRI and their families who are carrying out Peacekeeping Missions

tahun. WNI yang dicakup juga termasuk mereka yang berada di luar negeri, yaitu Anggota Korps Diplomatik Republik Indonesia beserta keluarganya di luar negeri dan Anggota TNI/POLRI beserta keluarganya yang sedang melakukan misi perdamaian di luar negeri. Untuk tahun yang tidak dilaksanakan sensus penduduk, data kependudukan diperoleh dari hasil proyeksi penduduk. Proyeksi penduduk merupakan suatu perhitungan ilmiah yang didasarkan pada asumsi dari komponen-komponen p e r u b a h a n penduduk, yaitu kelahiran, kematian, dan migrasi (migrasi internasional dan migrasi risen antar provinsi). Proyeksi penduduk interim 2020-2023 dihitung menggunakan data dasar penduduk hasil perapihan umur dari data Administrasi Kependudukan dan SP2020 dengan menggunakan asumsi Angka Kelahiran Total sejak tahun 2020 konstan 2,1 (sesuai Proyeksi Survei Penduduk antar Sensus (SUPAS) 2015-2045), Angka Kematian Bayi (AKB) meneruskan hasil Proyeksi SUPAS 2015-2045, dan pola migrasi 2020 sama dengan pola migrasi hasil SUPAS 2015. Dalam publikasi ini, data yang disajikan merupakan hasil SP2020 (September), dan hasil proyeksi penduduk interim 2020-2023 (pertengahan tahun/Juni).

*abroad. For the periods besides the census year, population projection is applied to estimate population for those years. The population projection is an estimation based on the demographic components, such as birth, death, and migration (international migration and recent migration). The interim population projection for 2020-2023 is calculated from the single age smoothed combined from Population Administration Data and the 2020 Population Census. It uses the assumption that the Total Fertility Rate (TFR) since 2020 is constant at 2.1 (according to the population projection of 2015-2045 Intercensal Population Survey (SUPAS)), Infant Mortality Rate (IMR) continues the results of the 2015-2045 SUPAS Projection, and the 2020 migration pattern is the same as the pattern of migration in SUPAS2015 results.*

- 2. The population of Indonesia** are all people who live in Indonesia's territory, including Indonesian citizens and foreign citizens who have lived for one year or more or plan to stay in Indonesia territory for at least one year. In the previous census the time reference in the population concept was six months. This change is based on Law no.24 of 2013 concerning Amendments to Law no. 23 of 2006 concerning Population Administration in Article 15

2. **Penduduk Indonesia adalah semua orang yang berdomisili di wilayah teritorial Indonesia**, mencakup Warga Negara Indonesia (WNI) dan Warga Negara Asing (WNA) yang telah menetap selama satu tahun atau lebih atau berencana menetap di wilayah Indonesia selama minimal satu tahun. Pada sensus sebelumnya referensi waktu dalam konsep kependudukan adalah enam bulan. Perubahan ini didasari oleh UU No. 24 Tahun 2013 tentang Perubahan atas UU No. 23 Tahun 2006 tentang Administrasi Kependudukan pada Pasal 15.
3. **Laju pertumbuhan penduduk per tahun** adalah angka yang menunjukkan rata-rata tingkat penambahan penduduk per tahun dalam jangka waktu tertentu. Angka ini dinyatakan sebagai persentase dari penduduk dasar. Metode penghitungan laju pertumbuhan penduduk yang digunakan oleh BPS adalah metode geometrik. Komposisi penduduk adalah pola persebaran penduduk Menurut karakteristiknya, contoh: penduduk Menurut kelompok umur, penduduk Menurut jenis kelamin
4. **Kepadatan penduduk** adalah ukuran persebaran penduduk yang menunjukkan jumlah
3. **Annual population growth rate** is a number that shows the average rate of population growth per year in a certain period. This rate is a percentage of the basic population. The method used by Statistics Indonesia is the geometric method
4. **Population density** is a measure of the distribution of the population which shows the total population for each square kilometer of area.
5. **Sex ratio** is the ratio between total male population and female population in a certain area and at a certain time, which is usually stated in the number of male residents per 100 females.



penduduk untuk setiap kilometer persegi luas wilayah.

- 5. Rasio jenis kelamin** adalah perbandingan antara jumlah penduduk laki-laki dan jumlah penduduk perempuan pada suatu daerah dan waktu tertentu, yang biasanya dinyatakan dalam banyaknya penduduk laki-laki per 100 perempuan.

<https://ngawikab.bps.go.id>

**ULASAN**

**DESCRIPTION**

**Kependudukan**

Penduduk Kabupaten Ngawi berdasarkan hasil proyeksi penduduk interim 2020-2023 tahun 2021 sebanyak 873.346 jiwa yang terdiri atas 433.525 jiwa penduduk laki-laki dan 439.821 jiwa penduduk perempuan. Dibandingkan dengan jumlah penduduk tahun 2010 (SP2010), penduduk Kabupaten Ngawi mengalami laju pertumbuhan sebesar 0,50 persen. Sementara itu besarnya angka rasio jenis kelamin tahun 2021 penduduk laki-laki terhadap penduduk perempuan sebesar 98,57.

Kepadatan penduduk di Kabupaten Ngawi tahun 2021 mencapai 626 jiwa/km<sup>2</sup>. Kepadatan Penduduk di 19 kecamatan cukup beragam dengan kepadatan penduduk tertinggi terletak di kecamatan Ngawi dengan kepadatan sebesar 1.185 jiwa/km<sup>2</sup> dan terendah di Kecamatan Karanganyar sebesar 176 jiwa/Km<sup>2</sup>.

**Ketenagakerjaan**

Tingkat Partisipasi Angkatan Kerja (TPAK) Kabupaten Ngawi pada tahun 2021 adalah sebesar 72,88 persen, yang artinya dari seluruh penduduk berusia 15 tahun ke atas sebanyak 72,88 persennya sedang bekerja atau mencari pekerjaan.

Berdasarkan data dari Dinas Perdagangan, Perindustrian dan

**Population**

*The population of Ngawi Regency The result of Interim Population Projection 2020–2023 of 2021 873,346 people, consisting of 433,525 male and 439,821 female. Compared to the projected population of 2010 (Population Census 2010), the population of Kabupaten Ngawi growth rate by 0.50 percent. Meanwhile, the magnitude of the sex ratio ratio in 2021 of male population to the female population is 98.57.*

*Population density in Ngawi Regency in 2021 reached 626 people/km<sup>2</sup>. Population density in 19 subdistrict is quite diverse with the highest population density located in Ngawi Subdistrict with a density of 1,185 people/km<sup>2</sup> and the lowest in Karanganyar Subdistrict of 176 people/Km<sup>2</sup>.*

**Employment**

*The Labor Force Participation Rate of Ngawi Regency in 2021 is 72.88 percent, which means that from the whole population aged 15 years and over, 72.88 percent are working or looking for a job.*

*Based on data from the Department of Trade, Industry and Labor of Ngawi Regency, the number of registered job seekers in 2021 is 2,871people and 946*

Tenaga Kerja Kabupaten Ngawi, jumlah pencari kerja terdaftar pada tahun 2021 adalah sebanyak 2.871 orang dan 946 orang telah ditempatkan *people have been placed.*

<https://ngawikab.bps.go.id>

**Gambar** 3.1  
**Figures**

**Penduduk Menurut Kelompok Umur dan Jenis Kelamin Kabupaten Ngawi, 2021**  
*Population by Age Groups and Sex in Ngawi Regency, 2021*

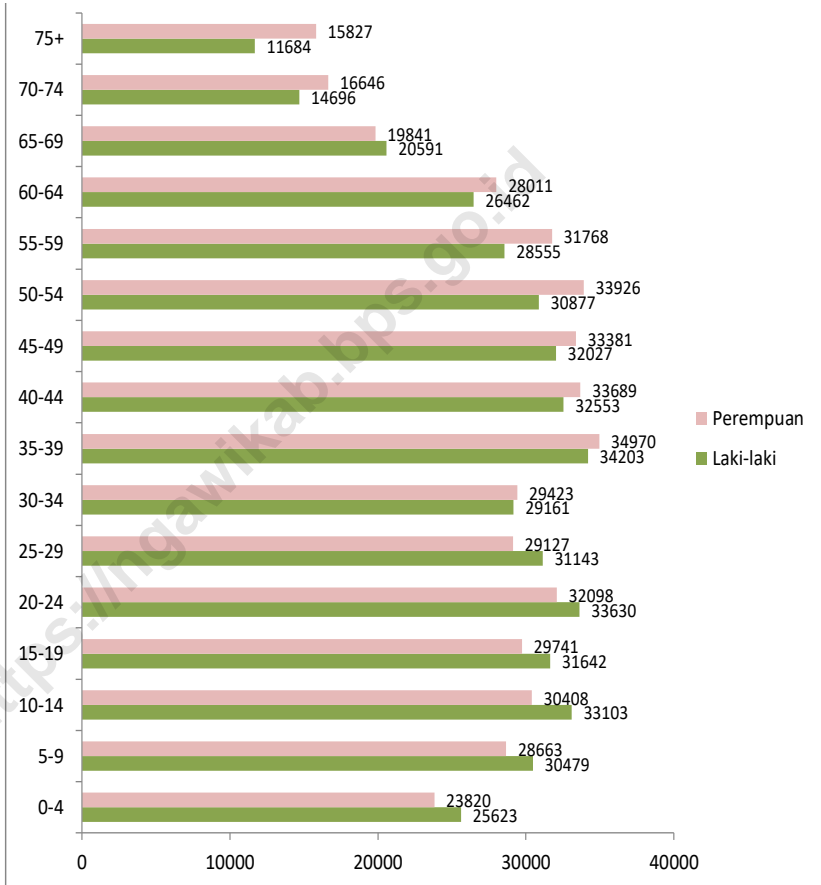

**Gambar** 3.2  
**Figures**

**Laju Pertumbuhan Penduduk per Tahun 2020-2021 Menurut Kecamatan di Kabupaten Ngawi**  
**Annual Population Growth Rate (%) 2020-2021 by Subdistrict in Ngawi Regency**

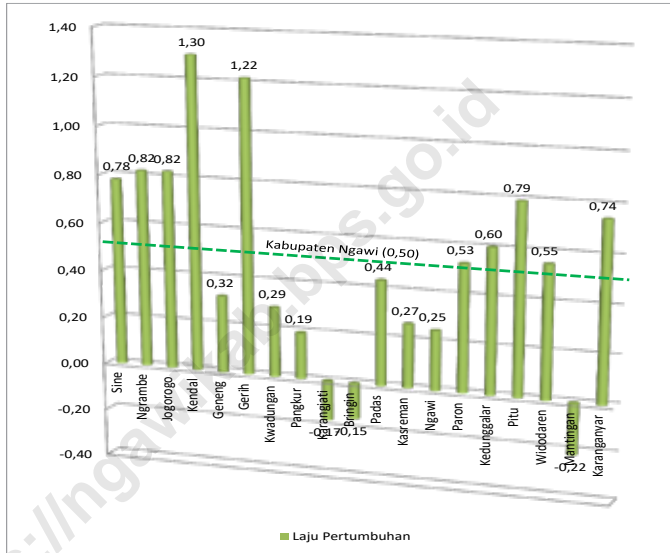

**3.1 PENDUDUK  
POPULATION**

**Tabel 3.1.1 Penduduk, Laju Pertumbuhan Penduduk, Distribusi Persentase Penduduk, Kepadatan Penduduk, Rasio Jenis Kelamin Penduduk Menurut Kecamatan di Kabupaten Ngawi, 2021**  
*Population, Population Growth Rate, Percentage Distribution of Population, Population Density, and Population Sex Ratio by Subdistrict in Ngawi Regency, 2021*

Kecamatan Subdistrict	Penduduk (Jiwa) Population (People)		Laju Pertumbuhan Penduduk per Tahun 2010–2021 Annual Population Growth Rate (%) 2010–2021	
	2020 <sup>1</sup>	2021 <sup>2</sup>	2010-2020 <sup>3</sup>	2020-2021 <sup>4</sup>
(1)	(2)	(3)	(4)	(5)
Sine	44 681	44 942	0.81	0.78
Ngrambe	42 267	42 527	0.84	0.82
Jogorogo	42 307	42 568	0.85	0.82
Kendal	50 055	50 542	1.20	1.30
Geneng	51 405	51 529	0.47	0.32
Gerih	36 114	36 443	1.14	1.22
Kwadungan	26 590	26 648	0.45	0.29
Pangkur	27 489	27 529	0.37	0.19
Karangjati	47 427	47 368	0.10	(0.17)
Bringin	30 917	30 882	0.11	(0.15)
Padas	34 136	34 248	0.56	0.44
Kasreman	24 469	24 518	0.43	0.27
Ngawi	83 445	83 601	0.41	0.25
Paron	91 739	92 104	0.63	0.53
Kedunggalur	71 160	71 482	0.68	0.60
Pitu	29 469	29 644	0.82	0.79
Widodaren	70 624	70 916	0.64	0.55
Mantingan	38 142	38 080	0.07	(0.22)
Karanganyar	27 621	27 775	0.79	0.74
<b>Kabupaten Ngawi</b>	<b>870 057</b>	<b>873 346</b>	<b>0.60</b>	<b>0.50</b>

Lanjutan Tabel/*Continued Table 3.1.1*

Kecamatan Subdistrict	Persentase Penduduk Percentage of Total Population		Kepadatan Penduduk per km <sup>2</sup> Population Density per sq.km	
	2020 <sup>1</sup>	2021 <sup>2</sup>	2020 <sup>1</sup>	2021 <sup>2</sup>
(1)	(6)	(7)	(5)	(7)
Sine	5.14	5.15	549	552
Ngrambe	4.86	4.87	625	629
Jogorogo	4.86	4.87	596	599
Kendal	5.75	5.79	575	581
Geneng	5.91	5.90	948	951
Gerih	4.15	4.17	1.068	1.078
Kwadungan	3.06	3.05	815	817
Pangkur	3.16	3.15	918	920
Karangjati	5.45	5.42	670	669
Bringin	3.55	3.54	457	456
Padas	3.92	3.92	807	810
Kasreman	2.81	2.81	523	524
Ngawi	9.59	9.57	1.182	1.185
Paron	10.54	10.55	865	868
Kedunggalar	8.18	8.18	682	685
Pitu	3.39	3.39	328	330
Widodaren	8.12	8.12	628	631
Mantingan	4.38	4.36	555	554
Karanganyar	3.17	3.18	175	176
<b>Kabupaten Ngawi</b>	<b>100.00</b>	<b>100.00</b>	<b>624</b>	<b>626</b>

Lanjutan Tabel/*Continued Table* 3.1.1

Kecamatan <i>Subdistrict</i>	Rasio Jenis Kelamin <i>Population Sex Ratio</i>	
	2020 <sup>1</sup>	2021 <sup>2</sup>
(1)	(8)	(9)
Sine	99.84	99.95
Ngrambe	98.41	98.34
Jogorogo	98.47	98.31
Kendal	98.87	98.85
Geneng	97.37	97.19
Gerih	98.60	98.36
Kwadungan	96.64	96.32
Pangkur	98.00	97.71
Karangjati	97.55	97.42
Bringin	98.54	98.30
Padas	98.41	98.31
Kasreman	100.85	100.65
Ngawi	97.40	97.04
Paron	98.74	98.64
Kedunggalar	100.77	100.77
Pitu	99.07	98.83
Widodaren	99.56	100.03
Mantingan	93.65	94.61
Karanganyar	103.50	103.69
<b>Kabupaten Ngawi</b>	<b>98.60</b>	<b>98.57</b>

*Catatan/Note:*

<sup>1</sup> Hasil Sensus Penduduk (SP) 2020 (September)/ *The Result of 2020 Population Census (September)*

<sup>2</sup> Hasil Proyeksi Penduduk Interim 2020–2023 (Pertengahan tahun/Juni)/ *The result of Interim Population Projection 2020–2023 (mid year/June)*

<sup>3</sup> Laju pertumbuhan penduduk dihitung berdasarkan penduduk tahun 2010 (Mei) dibandingkan dengan penduduk tahun 2020 (September)/ *The growth rate refers to the change of the population in 2010 (May) to the population in 2020 (September)*

<sup>4</sup> Laju pertumbuhan penduduk dihitung berdasarkan penduduk tahun 2020 (September) dibandingkan dengan penduduk tahun 2021 (Juni)/ *The growth rate refers to the change of the population in 2020 (September) to the population in 2021 (June)*

<sup>5</sup> Luas provinsi berdasarkan Peraturan Menteri Dalam Negeri Nomor 72 Tahun 2019 tanggal 25 Oktober 2019/Province area Based on *Minister of Home Affairs Regulation Number 72/2019, October 25th, 2019*

Sumber/Source: BPS dan Kementerian Dalam Negeri/ *BPS-Statistics Indonesia and Ministry of Home Affairs*



**Tabel 3.1.2** Jumlah Penduduk Menurut Kelompok Umur dan Jenis Kelamin di Kabupaten Ngawi, 2021  
**Table 3.1.2** Population by Age Group and Sex in Ngawi Regency, 2021

Kelompok Umur Age Group	Jenis Kelamin Sex		
	Laki-laki Male	Perempuan Female	Jumlah Total
(1)	(2)	(3)	(4)
0-4	28 682	26 828	55 510
5-9	29 084	27 792	56 876
10-14	30 342	28 013	58 355
15-19	30 322	29 082	59 404
20-24	31 066	30 524	61 590
25-29	30 391	28 888	59 279
30-34	30 479	31 320	61 799
35-39	31 278	31 971	63 249
40-44	31 531	32 530	64 061
45-49	30 051	31 429	61 480
50-54	30 165	32 200	62 365
55-59	28 082	30 191	58 273
60-64	25 826	26 958	52 784
65-69	21 302	21 889	43 191
70-74	13 500	14 735	28 235
75+	11 424	15 471	26 895
<b>Kabupaten Ngawi</b>	<b>433 525</b>	<b>439 821</b>	<b>873 346</b>

Catatan/ Note: Hasil Proyeksi Penduduk Interim 2020–2023 (Pertengahan tahun/Juni)/ The result of Interim Population Projection 2020–2023 (mid year/June)

Sumber/ Source: BPS/ BPS-Statistics Indonesia

**Tabel 3.1.3** Jumlah Penduduk dan Rasio Jenis Kelamin Menurut Kecamatan di Kabupaten Ngawi, 2021  
*Population and Sex Ratio by Subdistrict in Ngawi Regency, 2021*

Kecamatan Subdistrict	Jenis Kelamin Sex			Rasio Jenis Kelamin Sex Ratio
	Laki-laki Male	Perempuan Female	Jumlah Total	
(1)	(2)	(3)	(4)	(5)
Sine	22 465	22 477	44 942	99.95
Ngrambe	21 085	21 442	42 527	98.34
Jogorogo	21 103	21 465	42 568	98.31
Kendal	25 125	25 417	50 542	98.85
Geneng	25 398	26 131	51 529	97.19
Gerih	18 071	18 372	36 443	98.36
Kwadungan	13 074	13 574	26 648	96.32
Pangkur	13 605	13 924	27 529	97.71
Karangjati	23 375	23 993	47 368	97.42
Bringin	15 309	15 573	30 882	98.30
Padas	16 978	17 270	34 248	98.31
Kasreman	12 299	12 219	24 518	100.65
Ngawi	41 172	42 429	83 601	97.04
Paron	45 737	46 367	92 104	98.64
Kedungalar	35 878	35 604	71 482	100.77
Pitu	14 735	14 909	29 644	98.83
Widodaren	35 464	35 452	70 916	100.03
Mantingan	18 513	19 567	38 080	94.61
Karanganyar	14 139	13 636	27 775	103.69
<b>Kabupaten Ngawi</b>	<b>433 525</b>	<b>439 821</b>	<b>873 346</b>	<b>98.57</b>

Sumber/Source: BPS, Hasil SP2021 (September)/ BPS-Statistics Indonesia, The result of the 2021 Population Census (September)

**Tabel 3.1.4** Jumlah Keluarga Menurut Kewarganegaraan dan Kecamatan di Kabupaten Ngawi, 2021  
*End Year Family by Citizenship and District in Ngawi Regency, 2021*

Kecamatan Subdistrict	Keluarga WNI Indonesian	Keluarga WNA Foreigner	Jumlah Total
(1)	(2)	(3)	(4)
Sine	15 715	-	15 715
Ngrambe	15 239	1	15 240
Jogorogo	15 316	-	15 316
Kendal	17 937	-	17 937
Geneng	19 579	2	19 581
Gerih	10 389	-	10 389
Kwadungan	18 355	-	18 355
Pangkur	13 372	-	13 372
Karangjati	30 487	-	30 487
Bringin	34 520	-	34 520
Padas	26 108	-	26 108
Kasreman	25 721	-	25 721
Ngawi	13 323	2	13 325
Paron	10 842	2	10 844
Kedungalar	12 198	1	12 199
Pitu	10 782	-	10 782
Widodaren	10 332	1	10 333
Mantingan	13 634	1	13 635
Karanganyar	9 375	-	9 375
<b>Kabupaten Ngawi</b>	<b>323 224</b>	<b>10</b>	<b>323 234</b>
<b>2020</b>	<b>325 807</b>	<b>-</b>	<b>325 807</b>
<b>2019</b>	<b>329 619</b>	<b>-</b>	<b>329 619</b>
<b>2018</b>	<b>310 814</b>	<b>2</b>	<b>310 816</b>
<b>2017</b>	<b>309 866</b>	<b>1</b>	<b>309 867</b>

Sumber/Source: Dinas Kependudukan dan Pencatatan Sipil Kabupaten Ngawi / Population and Civil Registration of Ngawi Regency

**Tabel 3.1.5** Jumlah Kelahiran Dan Kematian Menurut Jenis Kelamin di Kabupaten Ngawi, 2021  
*Number of Birth and Death by Sex in Ngawi Regency, 2021*

Kecamatan Subdistrict	Kelahiran Birth			Kematian Death		
	Laki-laki Male	Perempuan Female	Jumlah Total	Laki-laki Male	Perempuan Female	Jumlah Total
(1)	(2)	(3)	(4)	(5)	(6)	(7)
Sine	129	132	261	...	...	335
Ngrambe	114	134	248	...	...	285
Jogorogo	134	120	254	...	...	314
Kendal	177	161	338	...	...	306
Geneng	151	170	321	...	...	387
Gerih	68	69	137	...	...	250
Kwadungan	131	134	265	...	...	304
Pangkur	126	103	229	...	...	242
Karangjati	281	272	553	...	...	511
Bringin	353	311	664	...	...	486
Padas	235	190	425	...	...	395
Kasreman	208	213	421	...	...	447
Ngawi	100	75	175	...	...	279
Paron	90	85	175	...	...	232
Kedunggalar	109	87	196	...	...	243
Pitu	75	76	151	...	...	251
Widodaren	81	69	150	...	...	236
Mantingan	130	91	221	...	...	243
Karanganyar	73	73	146	...	...	246
<b>Kabupaten Ngawi</b>	<b>2 765</b>	<b>2 565</b>	<b>5 330</b>	...	...	<b>5 992</b>
<b>2020</b>	<b>3 695</b>	<b>3 509</b>	<b>7 204</b>	...	...	<b>3 666</b>
<b>2019</b>	<b>4 109</b>	<b>3 754</b>	<b>7 863</b>	...	...	<b>10 442</b>
<b>2018</b>	<b>3 820</b>	<b>3 541</b>	<b>7 361</b>	<b>2 458</b>	<b>2 003</b>	<b>4 461</b>

Catatan/Note: ... Data Tidak Tersedia

Sumber/Source: Dinas Kependudukan dan Pencatatan Sipil Kabupaten Ngawi / Population and Civil Registration of Ngawi Regency

**Tabel** 3.1.6 **Jumlah Akta Sipil Yang Diterbitkan Menurut Jenis Akta di Kabupaten Ngawi, 2017-2021**  
**Number of Civil Certificate Published by Kind of Certificate in Ngawi Regency, 2017-2021**

Jenis Akta	2017	2018	2019	2020	2021
(1)	(2)	(3)	(4)	(5)	(6)
<i>Kutipan Akta Perkawinan</i>	41	36	59	62	55
<i>Kutipan Akta Perceraian</i>	16	12	7	14	11
<i>Kutipan Akta Kelahiran</i>	14 639	17 033	16 065	14 687	13 976
<i>Kutipan Akta Kematian</i>	2 156	2 594	3 626	4 432	8 048
<i>Surat Keterangan Kenal Lahir</i>	-	-	-	-	-
<i>Leges dari Kutipan Akta</i>	-	-	-	-	-
<i>Kutipan Akta Pengakuan dan Pengesahan anak</i>	64	21	24	28	16
<i>Akte Pengangkatan anak (adopsi)</i>	8	12	7	7	7
<b>Jumlah/Total</b>	<b>16 924</b>	<b>19 708</b>	<b>19 788</b>	<b>19 230</b>	<b>22 113</b>

Sumber/Source: Dinas Kependudukan dan Pencatatan Sipil Kabupaten Ngawi/*Population and Civil Registration Service of Ngawi Regency*

**3.2 KETENAGAKERJAAN  
EMPLOYMENT**

**Tabel 3.2.1** Jumlah Penduduk Berumur 15 Tahun Keatas Menurut Jenis Kegiatan Selama Seminggu yang Lalu dan Jenis Kelamin di Kabupaten Ngawi, 2021  
*Population Aged 15 Years and Over by Type of Activity During The Previous Week and Sex in Ngawi Regency, 2021*

Kegiatan Utama <i>Main Activity</i>	Jenis Kelamin/Sex		
	Laki-Laki <i>Male</i>	Perempuan <i>Female</i>	Jumlah <i>Total</i>
(1)	(2)	(3)	(4)
<b>Angkatan Kerja</b> <i>Economically Active</i>	281 118	217 938	499 056
Bekerja/ <i>Working</i>	268 185	209 655	477 840
Pengangguran Terbuka <i>Unemployment</i>	12 933	8283	21 216
<b>Bukan Angkatan Kerja</b> <i>Economically Inactive</i>	50 873	134 855	185 728
<b>Kabupaten Ngawi</b>	<b>331 991</b>	<b>352 793</b>	<b>684 784</b>
<b>Tingkat Partisipasi Angkatan Kerja 2021</b> <i>Economically Active Participation Rate 2021</i>	<b>84.68</b>	<b>61.77</b>	<b>72.88</b>
<b>Tingkat Pengangguran 2021</b> <i>Unemployment Rate 2021</i>	<b>4.60</b>	<b>3.80</b>	<b>4.25</b>
<b>Tingkat Partisipasi Angkatan Kerja 2020</b> <i>Economically Active Participation Rate 2020</i>	<b>84.90</b>	<b>61.19</b>	<b>72.60</b>
<b>Tingkat Pengangguran 2021</b> <i>Unemployment Rate 2021</i>	<b>6.63</b>	<b>3.87</b>	<b>5.44</b>

Sumber/Source: BPS, Survei Angkatan Kerja Nasional (Sakernas) Agustus/BPS-Statistics Indonesia, August National Labor Force Survey

**Tabel**  
**Table** 3.2.2

**Penduduk Berumur 15 Tahun ke Atas Menurut Pendidikan Tertinggi yang Ditamatkan dan Jenis Kegiatan Selama Seminggu yang Lalu di Kabupaten Ngawi, 2021**  
*Population 15 Years of Age and Over by Educational Attainment and Type of Activity During the Previous Week in Ngawi Regency, 2021*

Pendidikan Tertinggi yang Ditamatkan <sup>1</sup> <i>Educational Attainment<sup>1</sup></i>	Angkatan Kerja/ <i>Economically Active</i>			Persentase Bekerja terhadap Angkatan Kerja <i>Percentage of Working to Economically Active</i>
	Bekerja <i>Working</i>	Pengangguran <sup>2</sup> <i>Unemployment<sup>2</sup></i>	Jumlah Angkatan Kerja <i>Total of Economically Active</i>	
(1)	(2)	(3)	(4)	(5)
0	220 464	2 560	223 024	98.85
1	103 708	4 756	108 464	95.62
2	117 210	11 692	128 902	90.93
3	36 458	2 208	38 666	94.29
<b>Jumlah/Total</b>	<b>477 840</b>	<b>21 216</b>	<b>499 056</b>	<b>95.75</b>

Lanjutan Tabel/*Continued Table 3.2.2*

<b>Pendidikan Tertinggi yang Ditamatkan<sup>1</sup></b> <i>Educational Attainment<sup>1</sup></i>	<b>Bukan Angkatan Kerja</b> <i>Not Economically Active</i>	<b>Jumlah Total</b>	<b>Persentase Angkatan Kerja terhadap Penduduk Usia Kerja</b> <i>Percentage of Economically Active to Working Age Population</i>
(1)	(6)	(7)	(8)
0	...	...	...
1	...	...	...
2	...	...	...
3	...	...	...
<b>Jumlah/Total</b>	<b>185 728</b>	<b>684 784</b>	<b>72.88</b>

Catatan/Note:

- <sup>1</sup> 0. ≤ Sekolah Dasar (SD)/≤ *Primary School*
- 1. Sekolah Menengah Pertama/*Junior High School*
- 2. Sekolah Menengah Atas/*Senior High School*
- 3. Perguruan Tinggi/*Collage*
- <sup>2</sup> 1. Mencari pekerjaan/*Looking for work*
- 2. Mempersiapkan usaha/*Establishing a new business/firm*
- 3. Merasa tidak mungkin mendapat pekerjaan/*Hopeless of job*
- 4. Sudah punya pekerjaan tetapi belum mulai bekerja/*Have a job in future start*

Sumber/Source: BPS, Survei Angkatan Kerja Nasional (Sakernas) Agustus/BPS-Statistics Indonesia, August National Labor Force Survey



**Tabel**  
**Table** 3.2.3

**Penduduk Berumur 15 Tahun Ke Atas yang Bekerja Selama Seminggu yang Lalu Menurut Status Pekerjaan Utama dan Jenis Kelamin di Kabupaten Ngawi, 2021**  
*Population 15 Years of Age and Over who Worked During The Previous Week by Main Employment Status and Sex in Ngawi Regency, 2021*

<b>Status Pekerjaan Utama</b> <i>Main Employment Status</i>	<b>Laki-Laki</b> <i>Male</i>	<b>Perempuan</b> <i>Female</i>	<b>Jumlah</b> <i>Total</i>
(1)	(2)	(3)	(4)
A Berusaha sendiri <i>Own account worker</i>	36 772	34 128	70 900
B Berusaha dibantu buruh tidak tetap/buruh tidak dibayar <i>Employer assisted by temporary worker/unpaid worker</i>	75 198	33 444	108 642
C Berusaha dibantu buruh tetap/buruh dibayar <i>Employer assisted by permanent worker/paid worker</i>	9 282	3 644	12 926
D Buruh/Karyawan/Pegawai/ <i>Employee</i>	56 884	43 525	100 409
E Pekerja bebas di Pertanian <i>Casual Employee in Agriculture</i>	36 800	36 330	73 130
F Pekerja Bebas di Non Pertanian <i>Casual Employee in Non Agriculture</i>	33 146	3 343	36 489
G Pekerja keluarga/tak dibayar <i>Family worker/unpaid worker</i>	20 103	55 241	75 344
<b>Kabupaten Ngawi</b>	<b>268 185</b>	<b>209 655</b>	<b>477 840</b>

Sumber/Source: BPS, Survei Angkatan Kerja Nasional (Sakernas) Agustus/BPS-Statistics Indonesia, August National Labor Force Survey

**Tabel 3.2.4** Jumlah Penduduk Berumur 15 Tahun Keatas yang Bekerja Selama Seminggu yang Lalu Menurut Lapangan Pekerjaan Utama dan Jenis Kelamin di Kabupaten Ngawi, 2021  
*Population Aged 15 Years and Over Who Worked During the Previous Week by Main Industry and Sex in Ngawi Regency, 2021*

Lapangan Pekerjaan Utama <i>Industry</i>	Jenis Kelamin <i>Sex</i>		Jumlah <i>Total</i>
	Laki-laki <i>Male</i>	Perempuan <i>Female</i>	
(1)	(2)	(3)	(4)
1 Pertanian / <i>Agriculture</i>	118 687	87 532	206 219
2 Manufaktur / <i>Manufacture</i>	63 090	21 805	84 895
3 Jasa / <i>Services</i>	86 408	100 318	186 726
<b>Kabupaten Ngawi</b>	<b>268 185</b>	<b>209 655</b>	<b>477 840</b>
<b>2020</b>	<b>262 018</b>	<b>206 606</b>	<b>468 624</b>

Sumber/Source: BPS, Survei Angkatan Kerja Nasional (Sakernas) Agustus/BPS-Statistics Indonesia, August National Labor Force Survey

**Tabel 3.2.5** Jumlah Pencari Kerja Terdaftar, Lowongan Kerja Terdaftar dan Penempatan/Pemenuhan Tenaga Kerja Menurut Kecamatan dan Jenis Kelamin di Kabupaten Ngawi, 2021  
**Number of Registered Job Seekers, Registered Job Vacancies and Placement / Fulfillment of Workers by District and Gender in Ngawi Regency, 2021**

Kecamatan Subdistrict	Pencari Kerja Terdaftar Registered Job Seekers		
	Laki-laki Male	Perempuan Female	Jumlah Total
(1)	(2)	(3)	(4)
Sine	40	44	84
Ngrambe	53	42	95
Jogorogo	46	36	82
Kendal	40	77	117
Geneng	202	163	365
Gerih	186	163	349
Kwadungan	83	67	150
Pangkur	47	41	88
Karangjati	57	75	132
Bringin	17	26	43
Padas	21	30	51
Kasreman	13	23	36
Ngawi	110	112	222
Paron	163	168	331
Kedunggalar	129	176	305
Pitu	30	43	73
Widodaren	92	120	212
Mantingan	42	61	103
Karanganyar	18	15	33
<b>Kabupaten Ngawi</b>	<b>1 389</b>	<b>1 482</b>	<b>2 871</b>
<b>2020</b>	<b>961</b>	<b>974</b>	<b>1 935</b>

Lanjutan Tabel/*Continued Table* 3.2.5

Kecamatan <i>Subdistrict</i>	Lowongan Kerja Terdaftar <i>Registered Job Vacancies</i>		
	Laki-laki <i>Male</i>	Perempuan <i>Female</i>	Jumlah <i>Total</i>
(1)	(5)	(6)	(7)
Sine	40	44	84
Ngrambe	53	42	95
Jogorogo	46	36	82
Kendal	40	77	117
Geneng	202	163	365
Gerih	186	163	349
Kwadungan	83	67	150
Pangkur	47	41	88
Karangjati	57	75	132
Bringin	17	26	43
Padas	21	30	51
Kasreman	13	23	36
Ngawi	110	112	222
Paron	163	168	331
Kedunggalar	129	176	305
Pitu	30	43	73
Widodaren	92	120	212
Mantingan	42	61	103
Karanganyar	18	15	33
<b>Kabupaten Ngawi</b>	<b>1 389</b>	<b>1 482</b>	<b>2 871</b>
<b>2020</b>	<b>414</b>	<b>558</b>	<b>972</b>

Lanjutan Tabel/Continued Table 3.2.5

Kecamatan Subdistrict	Penempatan/Pemenuhan Tenaga Kerja Workforce Placement / Fulfillment		
	Laki-laki Male	Perempuan Female	Jumlah Total
(1)	(8)	(9)	(10)
Sine	13	16	29
Ngrambe	18	21	39
Jogorogo	6	15	21
Kendal	10	31	41
Geneng	30	99	129
Gerih	20	69	89
Kwadungan	12	26	38
Pangkur	13	21	34
Karangjati	10	34	44
Bringin	1	26	27
Padas	5	22	27
Kasreman	14	41	55
Ngawi	20	48	68
Paron	37	80	117
Kedunggalar	19	49	68
Pitu	5	9	14
Widodaren	20	30	50
Mantingan	10	30	40
Karanganyar	9	7	16
<b>Kabupaten Ngawi</b>	<b>272</b>	<b>674</b>	<b>946</b>
<b>2020</b>	<b>414</b>	<b>558</b>	<b>972</b>

Sumber/Source: Dinas Perdagangan, Perindustrian dan Tenaga Kerja Kabupaten Ngawi/Trade, Industry and Labor of Ngawi Regency

# BAB Chapter

# 04

## SOSIAL DAN KESEJAHTERAAN RAKYAT

### SOCIAL AND WELFARE

### Profil Pendidikan di Kabupaten Ngawi

#### Profile of Education in Ngawi Regency

Desember  
2021

#### Jumlah Taman Kanak-Kanak (TK/RA) Kabupaten Ngawi

▼ TK/RA Negeri	3	Sekolah School
▲ TK/RA Swasta	660	Sekolah School

#### Jumlah Sekolah Dasar(SD)/Madrasah Ibtidaiyah(MI) Kabupaten Ngawi

▼ SD/MI Swasta	144	Sekolah School
▲ SD/MI Negeri	509	Sekolah School

#### Jumlah Tenaga Kesehatan di Kabupaten Ngawi

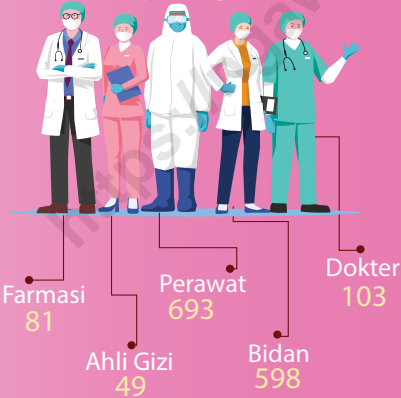

#### Jumlah Sekolah Menengah Pertama (SMP)/Madrasah Tsanawiyah(MTs) Kabupaten Ngawi

▼ SMP/MTS Negeri	63	Sekolah School
▲ SMP/MTS Swasta	66	Sekolah School

#### Jumlah Sekolah Menengah Atas (SMA)/Sekolah Menengah Kejuruan (SMK)/Madrasah Aliyah (MA) Kabupaten Ngawi

▼ SMA/SMK/MA Negeri	25	Sekolah School
▲ SMA/SMK/MA Swasta	61	Sekolah School

15,57% | Persentase Penduduk Miskin (%)

358.663 | Garis Kemiskinan (Rp/Kapita/Bulan)

15,57 | Indeks Kedalaman Kemiskinan



Bila Gini Ratio = 0, ketimpangan pendapatan merata sempurna, artinya setiap orang menerima pendapatan yang sama dengan yang lainnya  
If Gini Ratio = 0, inequality income is perfectly even, meaning everyone receives income the same as the others

Gini ratio = 1 artinya ketimpangan pendapatan timpang sempurna atau pendapatan itu hanya diterima oleh satu orang atau satu kelompok saja  
Gini ratio = 1 means inequality perfect or lame income the income is only received by one person or one group



**PENJELASAN TEKNIS**

1. Tidak/belum pernah sekolah adalah mereka yang tidak pernah atau belum pernah terdaftar dan tidak pernah atau belum pernah aktif mengikuti pendidikan di suatu jenjang pendidikan formal. Termasuk juga yang tamat/belum tamat taman kanak-kanak tetapi tidak melanjutkan ke sekolah dasar.
2. Masih bersekolah adalah mereka yang terdaftar dan aktif mengikuti pendidikan formal dan nonformal (Paket A, B, atau C), baik pendidikan dasar, menengah maupun pendidikan tinggi. Bagi mahasiswa yang sedang cuti dianggap masih bersekolah.
3. Tidak bersekolah lagi adalah mereka yang pernah terdaftar dan aktif mengikuti pendidikan di suatu jenjang pendidikan formal dan nonformal (Paket A, B, atau C), tetapi pada saat pencacahan tidak lagi terdaftar dan tidak aktif mengikuti pendidikan.
4. Tamat sekolah adalah menyelesaikan pelajaran yang ditandai dengan lulus ujian akhir pada kelas atau tingkat terakhir suatu jenjang pendidikan di sekolah negeri maupun swasta dengan mendapatkan tanda tamat belajar/ijazah. Seseorang yang belum mengikuti pelajaran

**TECHNICAL NOTES**

1. *Not/never attending school is someone who has never attended or never been registered in a formal education, such as primary, secondary, and tertiary education. Those who just completed kindergarten are considered as never attended school.*
2. *Attending school is someone who is currently attending primary, secondary, or tertiary education, including package A, package B, or package C. College student who postpones his/her study is considered as attending school.*
3. *Not attending school anymore is someone who had enrolled and participated in formal and non-formal education in the past including package A, package B, or package C, but currently does not attend school.*
4. *Completed particular level of education is someone who has completed particular level of education in private or public school and accepting graduation certificate. Someone who has never attended the highest grade but passed the final exam is considered as completed particular level of*



pada kelas tertinggi tetapi telah mengikuti ujian akhir dan lulus dianggap tamat sekolah.

5. Jalur Pendidikan di Indonesia terdiri atas 1) pendidikan formal, 2) pendidikan nonformal, dan 3) pendidikan informal yang ketiganya dapat saling melengkapi dan memperkaya (Undang-Undang No. 20 Tahun 2015 tentang Sistem Pendidikan Nasional).
6. Jenjang Pendidikan Formal terdiri atas pendidikan dasar, pendidikan menengah, dan pendidikan tinggi. Jenis pendidikan yang diajarkan mencakup pendidikan umum, kejuruan, akademik, profesi, vokasi, keagamaan, dan khusus
  - a. Pendidikan Dasar berbentuk Sekolah Dasar (SD) dan Madrasah Ibtidaiyah (MI) atau bentuk lain yang sederajat serta Sekolah Menengah Pertama (SMP) dan Madrasah Tsanawiyah (MTs), atau bentuk lain yang sederajat.
  - b. Pendidikan Menengah berbentuk Sekolah Menengah Atas (SMA), Madrasah Aliyah (MA), Sekolah Menengah Kejuruan (SMK), dan Madrasah Aliyah Kejuruan (MAK), atau bentuk lain yang sederajat.
  - c. Pendidikan Tinggi merupakan jenjang pendidikan setelah pendidikan menengah

education.

5. *The Education System in Indonesia consists of 1) a formal education, 2) non-formal education, and 3) informal education that all three can be complementary and enriching (Law No. 20 Year 2015 about The National Education System).*
6. *The Formal Education Level consists of primary education, secondary education, and high education. The kind of education that taught consists of general education, vocational, academic, professional, religious, and specific education.*
  - a. *The Primary Education consists of Elementary School and Islamic Elementary School or other equivalent forms and Junior High School and MTs, or other equivalent forms.*
  - b. *The Secondary Education consists of the senior high school, MA, Vocational School, and Vocational Madrasah Aliyah, or other equivalent forms.*
  - c. *The High Education consists of the education level after the secondary education that consists of diplomas, bachelor, master, specialist, and doctoral degrees that are held by the college. The colleges can be academy, polytechnic, high*

yang mencakup program pendidikan diploma, sarjana, magister, spesialis, dan doktor yang diselenggarakan oleh perguruan tinggi. Perguruan tinggi dapat berbentuk akademi, politeknik, sekolah tinggi, institut, atau universitas.

*school, institute, or university.*

7. Rumah Sakit adalah tempat pemeriksaan dan perawatan kesehatan, biasanya berada di bawah pengawasan dokter/tenaga medis, yang melayani penderita yang sakit untuk berobat rawat jalan atau rawat inap.
  8. Rumah Bersalin adalah sarana pelayanan kesehatan dengan izin sebagai rumah bersalin, dilengkapi pelayanan pemeriksaan kehamilan, persalinan serta pemeriksaan ibu dan anak yang berada di bawah pengawasan bidan senior.
  9. Poliklinik adalah sarana kesehatan yang dipakai untuk pelayanan berobat jalan, biasanya berada di bawah pengawasan dokter/tenaga medis.
  10. Puskesmas (Pusat Kesehatan Masyarakat) adalah unit pelaksana teknis dinas kesehatan kabupaten/kota yang mempunyai fungsi utama sebagai penyelenggara pelayanan kesehatan tingkat
7. *Hospital is a place for health check, usually controlled/supervised by doctors/medical personnel to serve the ill patients to get outpatient or inpatient treatment services.*
  8. *Maternity House is health care facility with a license as a maternity house, equipped with prenatal care, childbirth and examination of mothers and children which is under the supervision of a senior midwife.*
  9. *Polyclinic is a health facility in which to get outpatient services, usually under the control of doctor/medical personnel.*
  10. *Public Health Center is technical implementation unit of regency health department that have the primary function as a first-level health care providers. The working area standard of public*

pertama. Wilayah kerja puskesmas maksimal adalah satu kecamatan dan untuk dapat menjangkau wilayah kerjanya, puskesmas mempunyai jaringan pelayanan yang meliputi unit Puskesmas Pembantu (Pustu), unit Puskesmas Keliling (Puskel), dan unit bidan desa/komunitas (Peraturan Menteri Kesehatan RI No. 75 Tahun 2016 Tentang Pusat Kesehatan Masyarakat).

*health center is one district and to reach their working areas, public health centers have a service network covering subsidiary of public health center, mobile public health center units, and midwife units (Regulation of the Minister of Health of Indonesia Number 75 Year 2016 about Public Health Center).*

11. Imunisasi adalah memasukkan kuman atau racun penyakit tertentu yang sudah dilemahkan (vaksin) ke dalam tubuh dengan cara disuntik atau diminum (diteteskan dalam mulut) dengan maksud agar terjadi kekebalan tubuh terhadap penyakit tersebut.

11. *Immunization is putting enervated microbe of a certain disease into human body by injection or drinking (dropping into mouth) to make the body immune to that disease.*

12. BCG (Bacillus Calmette Guerin) merupakan vaksinasi untuk mencegah penyakit TBC, diberikan pada bayi baru lahir atau anak, dengan suntikan pada kulit pangkal lengan atas. Bekas suntikan kemudian akan membentuk tonjolan kecil jaringan parut pada kulit lengan atas. Suntikan BCG diberikan kepada anak sebanyak 1 kali.

12. *BCG (Bacillus Calmette Guerin) is a vaccine to prevent TBC disease, given to newborns or children, by injection at the base of the skin of the upper arm. Injection site will form little bumps of scar tissue in the skin of the upper arm. BCG injections given to children 1 times.*

13. DPT (Difteri, Pertusis, Tetanus) merupakan vaksin untuk mencegah penyakit Difteri, Pertusis, dan Tetanus yang

13. *DPT (Diphtheria, Pertussis, Tetanus) is a vaccine to prevent the diphtheria, pertussis, and tetanus disease, given to infants aged 3*

diberikan pada bayi berumur 3 bulan ke atas, dengan suntikan pada paha, diulang 1 bulan dan 2 bulan kemudian, sehingga suntikan imunisasi DPT lengkap pada balita berjumlah 3 kali (kadang-kadang selang waktu antar suntikan bisa lebih dari 1 bulan).

*months and above, with a shot in the thigh, repeated one month and two months later, so that the complete DPT immunization shots at toddler totaling 3 times (sometimes the time interval between injections can be more than 1 month).*

14. Peristiwa tindak pidana yang dilaporkan ialah setiap peristiwa yang diterima kepolisian dari laporan masyarakat, atau peristiwa dimana pelakunya tertangkap tangan oleh kepolisian.

14. *Reported crime incidence includes all criminal cases reported and received by police office, and all crimes caught by police.*

15. Jumlah tindak pidana menggambarkan jumlah kasus tindak pidana yang terjadi pada kurun waktu tertentu.

15. *Crime total refers to the number of criminal cases occurring during a given period.*

16. Untuk mengukur kemiskinan, BPS menggunakan konsep kemampuan memenuhi kebutuhan dasar (basic needs approach). Dengan pendekatan ini, kemiskinan dipandang sebagai ketidakmampuan dari sisi ekonomi untuk memenuhi kebutuhan dasar makanan dan bukan makanan yang diukur dari sisi pengeluaran. Metode yang digunakan adalah menghitung Garis Kemiskinan (GK), yang terdiri dari dua komponen yaitu Garis Kemiskinan Makanan (GKM) dan Garis Kemiskinan Non-Makanan (GKNM). Penghitungan Garis

16. *To measure poverty, BPS-Statistics Indonesia has used the concept of basic needs approach. Therefore, poverty is viewed as economic inability to fulfill food and non-food basic needs which are measured by consumption/expenditure. The method used is calculating poverty line, which consists of two components that are Food Poverty Line (FPL) and Non-Food Poverty Line (NFPL). The poverty line was calculated separately for urban and rural areas.*

Kemiskinan dilakukan secara terpisah untuk daerah perkotaan dan perdesaan.

17. Penduduk miskin adalah penduduk yang memiliki rata-rata pengeluaran per kapita per bulan di bawah Garis Kemiskinan.
17. *A person whose expenditure per capita per month is below the poverty line is considered to be poor.*
18. Garis Kemiskinan Makanan (GKM) merupakan nilai pengeluaran kebutuhan minimum makanan yang disetarakan dengan 2.100 kkalori per kapita per hari. Garis Kemiskinan Non-Makanan (GKNM) adalah kebutuhan minimum untuk perumahan, sandang, pendidikan, kesehatan, dan kebutuhan dasar lainnya.
18. *The Food Poverty Line refers to the daily minimum requirement of 2,100 kcal per capita per day. The Non-Food Poverty Line refers to the minimum requirement for household necessities for clothing, education, health, and other basic individual needs.*
19. Ukuran Kemiskinan
  - a. Head Count Index (HCI- $P_0$ ) adalah persentase penduduk miskin yang berada di bawah Garis Kemiskinan (GK).
  - a. *Head Count Index (HCI- $P_0$ ) simply measures the percentage of the population that is counted as poor, often denoted by  $P_0$ .*
  - b. Indeks Kedalaman Kemiskinan (Poverty Gap Index- $P_1$ ) merupakan ukuran rata-rata kesenjangan pengeluaran masing-masing penduduk miskin terhadap garis kemiskinan. Semakin tinggi nilai indeks, semakin jauh rata-rata pengeluaran penduduk dari garis kemiskinan.
  - b. *Poverty Gap Index- $P_1$  measures the extent to which individuals fall below the poverty line (the poverty gaps) as a proportion of the poverty line. Higher value of the index shows that the gap between average expenditure of the poor and the poverty line is wider.*
  - c. Indeks Keparahan Kemiskinan (Poverty Severity Index- $P_2$ ) memberikan gambaran mengenai penyebaran pengeluaran di antara
  - c. *Poverty Severity Index- $P_2$  describes inequality among the poor. This is simply a weighted sum of poverty gaps (as a proportion of the poverty line), where the weights are the*

penduduk miskin. Semakin tinggi nilai indeks, semakin tinggi ketimpangan pengeluaran di antara penduduk miskin.

*proportionate poverty gaps themselves. Hence, by squaring the poverty gap index, the measure implicitly puts more weight on observations that fall well below the poverty line. Higher value of the index shows that inequality among the poor is higher.*

Foster-Greer-Thorbecke (1984) merumuskan suatu ukuran yang digunakan untuk mengukur tingkat kemiskinan sebagai berikut:

Foster-Greer-Thorbecke (1984) developed poverty measures that may be written as:

$$P_a = \frac{1}{n} \sum_{i=1}^q \left[ \frac{z - y_i}{z} \right]^a$$

$$P_a = \frac{1}{n} \sum_{i=1}^q \left[ \frac{z - y_i}{z} \right]^a$$

dimana:

$a = 0, 1, 2$

$z$  =Garis kemiskinan

$y_i$  =Rata-rata pengeluaran perkapita sebulan penduduk yang berada di bawah garis kemiskinan ( $i=1,2,\dots,q$ ),  $y_i < z$

$q$  =Banyaknya penduduk yang berada di bawah garis kemiskinan

$n$  =Jumlah penduduk

where:

$a = 0, 1, 2$

$z$  =the poverty line

$y_i$  =Average expenditure per capita per month of the poor ( $i=1,2,\dots,q$ ),  $y_i < z$

$q$  =the number of poor

$n$  =the total population

if  $a=0$  is obtained Head Count Index ( $P_0$ ), if  $a=1$  is obtained Poverty Gap Index- $P_1$ , and if  $a=2$  is obtained Poverty Severity Index- $P_2$ .

Jika  $a=0$ , diperoleh Head Count Index ( $P_0$ ), jika  $a=1$  diperoleh indeks kedalaman kemiskinan (Poverty Gap Index- $P_1$ ) dan jika  $a=2$  disebut indeks keparahan kemiskinan (Poverty Severity Index- $P_2$ ).

**ULASAN**

Pendidikan adalah kegiatan belajar mengajar di segala tingkatan baik formal maupun informal. Dalam publikasi ini, kegiatan pendidikan yang dicakup adalah kegiatan pendidikan formal baik dibawah Dinas Pendidikan maupun di luar Dinas tersebut, yaitu dibawah Kementerian Agama. Kegiatan pendidikan meliputi banyaknya sekolah, murid dan guru dirinci menurut jenjang yaitu SD, SMP, SMA dan sekolah Kejuruan.

Data dari Kementerian Pendidikan dan Kebudayaan, Sistem Data Pokok Pendidikan menunjukkan bahwa pada tahun 2021/2022 jumlah SD sederajat adalah 524 lembaga, dengan jumlah murid sebanyak 50.713 siswa. Jumlah murid SMP sederajat sebanyak 24.457 siswa, yang tersebar di 78 sekolah. Jumlah murid SMA sederajat adalah 28.005 siswa yang tersebar di 61 sekolah.

Kesehatan dalam statistik mencakup kesehatan penduduk suatu wilayah yang meliputi tingkat kesehatan penduduk tersebut, fasilitas baik tenaga maupun alat penunjang kesehatan, dan prasarana fisik seperti rumah sakit dan apotik. Kesehatan juga dirinci dengan melihat kesehatan balita, jumlah penderita gangguan kesehatan, pengguna KB, jumlah keluarga menurut tahapan keluarga

**DESCRIPTION**

*Education is a process of learning and teaching at every level of educational institutions both in formal and informal system. In this publication, the educational activities covered are formal education activities either under the Department of Education Services or outside the Department, which is under the Ministry of Religious Affairs. Educational activities include the number of schools, students and teachers detailed according to levels ie elementary, junior high, high school and vocational school.*

*Data from Ministry of Educations and Culture, Basic Education Data System shows that in 2021/2022 the number of primary schools is 524 institutions, with 50,713 students. The number of junior high school students is 24,457 students, spread over 78 schools. The number of high school students is 28,005 students spread across 61 schools.*

*Health in statistics covers the health of the population of a region that includes the level of health of the population, facilities both labor and health supporting equipment, and physical infrastructure such as hospitals and pharmacies. Health is also detailed by looking at the health of children under five, the number of people with health problems, family planning, the number of families according to the prosperous*

sejahtera dan jumlah pendonor darah.

*family stage and the number of blood donors.*

Data dari Dinas Kependudukan dan Pencatatan Sipil Kabupaten Ngawi Kabupaten Ngawi meunjukkan bahwa jumlah penduduk menurut agama yang dianut pada akhir tahun 2021 adalah Islam dengan jumlah pemeluk sebanyak 887.133 jiwa, diikuti oleh Kristen sebanyak 5.854 jiwa, Katholik 3.517 jiwa, Budha 104 jiwa, Hindu 71 jiwa dan lainnya sebanyak 89 jiwa.

*Data obtained from Population and Civil Registry Service of Ngawi Regency shows that the total population according to religion adopted at the end of 2021 is Islam with the number of followers as many as 887,113 people, followed by Christians as many as 5,854 people, 3,517 Catholics, Buddhists 104, 71 Hindus and Others as many as 89 people.*

Jumlah tempat ibadah pada tahun 2021 terdiri dari masjid sebanyak 1.525 buah, mushola sebanyak 3.612, gereja sebanyak 94, vihara 1, klenteng 1 dan pura 1 bangunan.

*The number of places of worship in 2021 consists of 1,525 mosques, 3,612 mushallas, 94 churches, 1 vihara, 1 klenteng, and 1 pura.*



**Gambar 4.1** Jumlah Sekolah di Bawah Kementerian Pendidikan dan Kebudayaan Menurut Kecamatan di Kabupaten Ngawi, 2021/2022  
**Figures 4.1** Number of Schools Under The Ministry of Education and Culture by Subdistrict in Ngawi Regency, 2021/2022

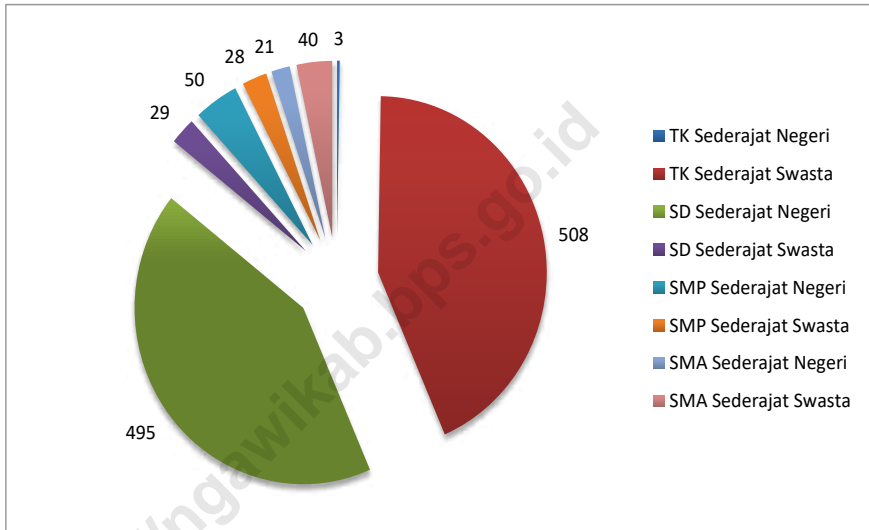

#### 4.1 PENDIDIKAN EDUCATION

**Tabel 4.1.1** Jumlah Sekolah, Guru, dan Murid Taman Kanak-Kanak (TK) di Bawah Kementerian Pendidikan dan Kebudayaan Menurut Kecamatan di Kabupaten Ngawi, 2020/2021 dan 2021/2022  
*Number of Schools, Teachers, and Pupils in Kindergarten Under The Ministry of Education and Culture by Subdistrict in Ngawi Regency, 2020/2021 dan 2021/2022*

Kecamatan Subdistrict	Sekolah/Schools					
	Negeri/Public		Swasta/Private		Jumlah/Total	
	2020/2021	2021/2022	2020/2021	2021/2022	2020/2021	2021/2022
(1)	(2)	(3)	(4)	(5)	(6)	(7)
Sine	-	-	28	28	28	28
Ngrambe	-	-	30	30	30	30
Jogorogo	-	-	34	34	34	34
Kendal	-	-	26	26	26	26
Geneng	1	1	31	31	32	32
Gerih	-	-	26	26	26	26
Kwadungan	-	-	18	18	18	18
Pangkur	-	-	14	14	14	14
Karangjati	-	-	26	26	26	26
Bringin	-	-	16	16	16	16
Padas	-	-	19	19	19	19
Kasreman	-	-	11	10	11	10
Ngawi	1	1	50	52	51	53
Paron	-	-	46	48	46	48
Kedunggalar	-	-	39	39	39	39
Pitu	-	-	15	15	15	15
Widodaren	1	1	35	36	36	37
Mantingan	-	-	24	23	24	23
Karanganyar	-	-	17	17	17	17
<b>Kabupaten Ngawi</b>	<b>3</b>	<b>3</b>	<b>505</b>	<b>508</b>	<b>508</b>	<b>511</b>

Lanjutan Tabel/Continued Table 4.1.1

Kecamatan Subdistrict	Guru <sup>1</sup> /Teachers <sup>1</sup>					
	Negeri/Public		Swasta/Private		Jumlah/Total	
	2020/2021	2021/2022	2020/2021	2021/2022	2020/2021	2021/2022
(1)	(8)	(9)	(10)	(11)	(12)	(13)
Sine	-	-	76	80	76	80
Ngrambe	-	-	76	77	76	77
Jogorogo	-	-	79	79	79	79
Kendal	-	-	69	71	69	71
Geneng	6	4	92	91	98	95
Gerih	-	-	88	85	88	85
Kwadungan	-	-	36	37	36	37
Pangkur	-	-	35	35	35	35
Karangjati	-	-	70	73	70	73
Bringin	-	-	39	40	39	40
Padas	-	-	52	47	52	47
Kasreman	-	-	26	25	26	25
Ngawi	16	14	212	214	228	228
Paron	-	-	168	169	168	169
Kedunggalar	-	-	96	93	96	93
Pitu	-	-	41	41	41	41
Widodaren	5	5	114	119	119	124
Mantingan	-	-	67	68	67	68
Karanganyar	-	-	47	46	47	46
<b>Kabupaten Ngawi</b>	<b>27</b>	<b>23</b>	<b>1 483</b>	<b>1 490</b>	<b>1 510</b>	<b>1 513</b>

Lanjutan Tabel/*Continued Table* 4.1.1

Kecamatan <i>Subdistrict</i>	Murid/ <i>Pupils</i>					
	Negeri/ <i>Public</i>		Swasta/ <i>Private</i>		Jumlah/ <i>Total</i>	
	2020/2021	2021/2022	2020/2021	2021/2022	2020/2021	2021/2022
(1)	(14)	(15)	(16)	(17)	(18)	(19)
Sine	-	-	664	664	664	664
Ngrambe	-	-	639	549	639	549
Jogorogo	-	-	673	699	673	699
Kendal	-	-	699	642	699	642
Geneng	42	30	884	833	926	863
Gerih	-	-	850	710	850	710
Kwadungan	-	-	259	282	259	282
Pangkur	-	-	355	299	355	299
Karangjati	-	-	637	687	637	687
Bringin	-	-	337	367	337	367
Padas	-	-	510	514	510	514
Kasreman	-	-	246	237	246	237
Ngawi	90	85	1 776	1 607	1 866	1 692
Paron	-	-	1 729	1 663	1 729	1 663
Kedunggalar	-	-	988	947	988	947
Pitu	-	-	374	345	374	345
Widodaren	42	41	1 192	1 209	1 234	1 250
Mantingan	-	-	692	655	692	655
Karanganyar	-	-	488	440	488	440
<b>Kabupaten Ngawi</b>	<b>174</b>	<b>156</b>	<b>13 992</b>	<b>13 349</b>	<b>14 166</b>	<b>13 505</b>

Catatan/*Note*: <sup>1</sup> Guru yang mengajar di 2 sekolah atau lebih dihitung di masing-masing sekolah. Jumlah guru termasuk kepala sekolah dan guru/*The teacher who taught in two schools or more counted in every school. The total of teachers including headmaster and teacher*

Sumber/*Source*: Kementerian Pendidikan dan Kebudayaan, Sistem Data Pokok Pendidikan, data semester ganjil/ *Ministry of Educations and Culture, Basic Education Data System, odd semester*

**Tabel**  
**Table 4.1.2**

**Jumlah Sekolah, Guru, dan Murid Raudatul Athfal (RA)  
di Bawah Kementerian Agama Menurut Kecamatan di  
Kabupaten Ngawi, 2020/2021 dan 2021/2022**  
*Number of Schools, Teachers, and Pupils in Raudatul Athfal  
(RA) Under The Ministry of Religious Affairs by Subdistrict in  
Ngawi Regency, 2020/2021 dan 2021/2022*

Kecamatan Subdistrict	Sekolah/Schools		Guru/Teachers		Murid/Pupils	
	2020/2021	2021/2022	2020/2021	2021/2022	2020/2021	2021/2022
(1)	(2)	(3)	(4)	(5)	(6)	(7)
Sine	13	13	35	33	313	330
Ngrambe	8	9	24	26	277	241
Jogorogo	8	8	27	26	179	206
Kendal	12	12	31	37	421	419
Geneng	9	9	34	37	334	332
Gerih	8	8	21	24	270	252
Kwadungan	4	4	14	21	115	111
Pangkur	4	3	16	16	134	127
Karangjati	8	8	30	30	242	180
Bringin	8	8	22	23	159	170
Padas	5	4	17	17	173	139
Kasreman	6	7	16	20	115	152
Ngawi	6	6	28	34	366	318
Paron	16	16	58	64	583	576
Kedunggalar	13	14	42	50	562	571
Pitu	3	3	12	14	105	135
Widodaren	10	10	29	31	335	341
Mantingan	6	7	20	27	199	256
Karanganyar	3	3	7	7	35	39
<b>Kabupaten Ngawi</b>	<b>150</b>	<b>152</b>	<b>483</b>	<b>537</b>	<b>4 917</b>	<b>4 895</b>

Sumber/Source: Kementerian Agama Kabupaten Ngawi, Data Semester Ganjil/Ministry Religious Affairs of Ngawi Regency, Odd Semester Data

**Tabel**  
**Table** 4.1.3**Jumlah Sekolah, Guru, dan Murid Sekolah Dasar (SD)  
di Bawah Kementerian Pendidikan dan Kebudayaan  
Menurut Kecamatan di Kabupaten Ngawi, 2020/2021 dan  
2021/2022****Number of Schools, Teachers, and Pupils in Primary Schools  
Under The Ministry of Education and Culture by Subdistrict  
in Ngawi Regency, 2020/2021 dan 2021/2022**

Kecamatan Subdistrict	Sekolah/Schools					
	Negeri/Public		Swasta/Private		Jumlah/Total	
	2020/2021	2021/2022	2020/2021	2021/2022	2020/2021	2021/2022
(1)	(2)	(3)	(4)	(5)	(6)	(7)
Sine	30	30	3	3	33	33
Ngrambe	31	31	2	2	33	33
Jogorogo	26	26	1	1	27	27
Kendal	27	27	1	1	28	28
Geneng	27	27	1	1	28	28
Gerih	21	21	1	1	22	22
Kwadungan	21	21	-	-	21	21
Pangkur	17	17	-	-	17	17
Karangjati	30	30	4	4	34	34
Bringin	22	22	-	-	22	22
Padas	19	19	2	2	21	21
Kasreman	16	16	-	-	16	16
Ngawi	31	31	5	5	36	36
Paron	37	37	3	3	40	40
Kedunggalar	44	44	2	2	46	46
Pitu	19	19	-	-	19	19
Widodaren	39	39	3	3	42	42
Mantingan	18	18	1	1	19	19
Karanganyar	20	20	-	-	20	20
<b>Kabupaten Ngawi</b>	<b>495</b>	<b>495</b>	<b>29</b>	<b>29</b>	<b>524</b>	<b>524</b>

Lanjutan Tabel/*Continued Table 4.1.3*

Kecamatan Subdistrict	Guru <sup>1</sup> /Teachers <sup>1</sup>					
	Negeri/Public		Swasta/Private		Jumlah/Total	
	2020/2021	2021/2022	2020/2021	2021/2022	2020/2021	2021/2022
(1)	(8)	(9)	(10)	(11)	(12)	(13)
Sine	288	247	27	31	315	278
Ngrambe	296	272	33	33	329	305
Jogorogo	261	237	15	17	276	254
Kendal	250	224	7	8	257	232
Geneng	288	268	17	18	305	286
Gerih	201	196	8	11	209	207
Kwadungan	207	189	-	-	207	189
Pangkur	159	162	-	-	159	162
Karangjati	308	278	46	49	354	327
Bringin	224	194	-	-	224	194
Padas	191	169	19	18	210	187
Kasreman	150	137	-	-	150	137
Ngawi	392	408	99	98	491	506
Paron	397	334	29	30	414	364
Kedungalar	377	366	18	17	395	383
Pitu	185	164	-	-	185	164
Widodaren	348	308	31	43	379	351
Mantingan	169	145	10	9	179	154
Karanganyar	193	189	-	-	193	189
<b>Kabupaten Ngawi</b>	<b>4 884</b>	<b>4 487</b>	<b>359</b>	<b>382</b>	<b>5 231</b>	<b>4 869</b>

Lanjutan Tabel/*Continued Table* 4.1.3

Kecamatan <i>Subdistrict</i>	Murid/ <i>Pupils</i>					
	Negeri/ <i>Public</i>		Swasta/ <i>Private</i>		Jumlah/ <i>Total</i>	
	2020/2021	2021/2022	2020/2021	2021/2022	2020/2021	2021/2022
(1)	(14)	(15)	(16)	(17)	(18)	(19)
Sine	2 380	2 243	565	547	2 945	2 790
Ngrambe	2 247	2 139	425	408	2 672	2 547
Jogorogo	2 606	2 472	192	186	2 798	2 658
Kendal	2 239	2 119	72	79	2 311	2 198
Geneng	2 786	2 771	308	319	3 094	3 090
Gerih	2 201	2 102	86	98	2 287	2 200
Kwadungan	1 465	1 405	-	-	1 465	1 405
Pangkur	1 466	1 386	-	-	1 466	1 386
Karangjati	2 814	2 777	743	750	3 557	3 527
Bringin	1 765	1 667	-	-	1 765	1 667
Padas	1 915	1 838	238	254	2 153	2 092
Kasreman	1 605	1 668	-	-	1 605	1 668
Ngawi	4 650	4 820	1 568	1 551	6 218	6 371
Paron	3 738	3 471	605	599	4 343	4 070
Kedunggalar	3 698	3 496	222	215	3 920	3 711
Pitu	1 685	1 584	-	-	1 685	1 584
Widodaren	3 693	3 506	420	468	4 113	3 974
Mantingan	1 692	1 594	156	190	1 848	1 784
Karanganyar	1 979	1 991	-	-	1 979	1 991
<b>Kabupaten Ngawi</b>	<b>46 624</b>	<b>45 049</b>	<b>5 600</b>	<b>5 664</b>	<b>52 224</b>	<b>50 713</b>

Catatan/*Note*: <sup>1</sup> Guru yang mengajar di 2 sekolah atau lebih dihitung di masing-masing sekolah. Jumlah guru termasuk kepala sekolah dan guru/*The teacher who taught in two schools or more counted in every school. The total of teachers including headmaster and teacher*

Sumber/*Source*: Kementerian Pendidikan dan Kebudayaan, Sistem Data Pokok Pendidikan, data semester ganjil/ *Ministry of Educations and Culture, Basic Education Data System, odd semester*



**Tabel**  
**Table 4.1.4**

**Jumlah Sekolah, Guru, dan Murid Madrasah Ibtidaiyah (MI) di Bawah Kementerian Agama Menurut Kecamatan di Kabupaten Ngawi, 2020/2021 dan 2021/2022**  
**Number of Schools, Teachers, and Pupils in Madrasah Ibtidaiyah (MI) Under The Ministry of Religious Affairs by Subdistrict in Ngawi Regency, 2020/2021 dan 2021/2022**

Kecamatan Subdistrict	Sekolah/Schools					
	Negeri/Public		Swasta/Private		Jumlah/Total	
	2020/2021	2021/2022	2020/2021	2021/2022	2020/2021	2021/2022
(1)	(2)	(3)	(4)	(5)	(6)	(7)
Sine	1	1	7	7	8	8
Ngrambe	1	1	7	7	8	8
Jogorogo	1	1	4	4	5	5
Kendal	2	2	10	10	12	12
Geneng	1	1	5	5	6	6
Gerih	1	1	4	4	5	5
Kwadungan	1	1	2	2	3	3
Pangkur	1	1	2	2	3	3
Karangjati	-	-	2	2	2	2
Bringin	-	-	4	4	4	4
Padas	-	-	3	3	3	3
Kasreman	-	-	-	-	-	-
Ngawi	1	1	12	8	13	9
Paron	2	2	17	17	19	19
Kedunggalar	1	1	14	14	15	15
Pitu	-	-	3	3	3	3
Widodaren	-	-	10	13	10	13
Mantingan	1	1	6	6	7	7
Karanganyar	-	-	3	4	3	4
<b>Kabupaten Ngawi</b>	<b>14</b>	<b>14</b>	<b>115</b>	<b>115</b>	<b>129</b>	<b>129</b>

Lanjutan Tabel/*Continued Table* 4.1.4

Kecamatan Subdistrict	Guru /Teachers					
	Negeri/Public		Swasta/Private		Jumlah/Total	
	2020/2021	2021/2022	2020/2021	2021/2022	2020/2021	2021/2022
(1)	(8)	(9)	(10)	(11)	(12)	(13)
Sine	8	11	51	60	59	71
Ngrambe	12	14	64	63	76	77
Jogorogo	19	28	49	55	68	83
Kendal	26	38	94	101	120	139
Geneng	17	23	43	49	60	72
Gerih	12	14	43	43	55	57
Kwadungan	11	15	13	15	24	30
Pangkur	21	26	15	20	36	46
Karangjati	-	-	16	8	16	8
Bringin	-	-	32	33	32	33
Padas	-	-	24	29	24	29
Kasreman	-	-	-	-	-	-
Ngawi	31	38	117	104	148	142
Paron	41	50	165	179	206	229
Kedunggalar	20	28	120	146	140	174
Pitu	-	-	30	30	30	30
Widodaren	-	-	96	139	96	139
Mantingan	9	14	77	88	86	102
Karanganyar	-	-	23	33	23	33
<b>Kabupaten Ngawi</b>	<b>227</b>	<b>299</b>	<b>1 072</b>	<b>1 195</b>	<b>1 299</b>	<b>1 494</b>

Lanjutan Tabel/*Continued Table 4.1.4*

Kecamatan Subdistrict	Murid/Pupils					
	Negeri/Public		Swasta/Private		Jumlah/Total	
	2020/2021	2021/2022	2020/2021	2021/2022	2020/2021	2021/2022
(1)	(14)	(15)	(16)	(17)	(18)	(19)
Sine	133	127	762	743	895	870
Ngrambe	136	136	607	596	743	732
Jogorogo	326	309	592	587	918	896
Kendal	502	508	1 197	1 170	1 699	1 678
Geneng	343	336	519	572	862	908
Gerih	162	166	569	571	731	737
Kwadungan	165	173	129	149	294	322
Pangkur	273	280	175	171	448	451
Karangjati	-	-	73	60	73	60
Bringin	-	-	468	485	468	485
Padas	-	-	331	359	331	359
Kasreman	-	-	-	-	-	-
Ngawi	771	728	2 221	1 484	2 992	2 212
Paron	763	717	2 512	2 470	3 275	3 187
Kedunggalar	336	315	1 630	1 638	1 966	1 953
Pitu	-	-	553	552	553	552
Widodaren	-	-	1 318	2 055	1 318	2 055
Mantingan	163	171	1 085	1 036	1 248	1 207
Karanganyar	-	-	143	156	143	156
<b>Kabupaten Ngawi</b>	<b>4 073</b>	<b>3 966</b>	<b>14 884</b>	<b>14 854</b>	<b>18 957</b>	<b>18 820</b>

Sumber/*Source*: Kementerian Agama Kabupaten Ngawi, Data Semester Ganjil/*Ministry Religious Affairs of Ngawi Regency, Odd Semester Data*

**Tabel**  
**Table** 4.1.5

**Jumlah Sekolah, Guru, dan Murid Sekolah Menengah Pertama (SMP) di Bawah Kementerian Pendidikan dan Kebudayaan Menurut Kecamatan di Kabupaten Ngawi, 2020/2021 dan 2021/2022**  
**Number of Schools, Teachers, and Pupils in Lower Secondary Schools Under The Ministry of Education and Culture by Subdistrict in Ngawi Regency, 2020/2021 dan 2021/2022**

Kecamatan Subdistrict	Sekolah/Schools					
	Negeri/Public		Swasta/Private		Jumlah/Total	
	2020/2021	2021/2022	2020/2021	2021/2022	2020/2021	2021/2022
(1)	(2)	(3)	(4)	(5)	(6)	(7)
Sine	3	3	2	2	5	5
Ngrambe	3	3	2	1	5	4
Jogorogo	2	2	2	2	4	4
Kendal	3	3	-	0	3	3
Geneng	2	2	-	0	2	2
Gerih	1	1	1	1	2	2
Kwadungan	2	2	1	1	3	3
Pangkur	1	1	-	0	1	1
Karangjati	3	3	2	2	5	5
Bringin	2	2	-	0	2	2
Padas	1	1	1	0	2	1
Kasreman	2	2	-	0	2	2
Ngawi	6	6	8	8	14	14
Paron	3	3	2	2	5	5
Kedunggalar	3	3	1	0	4	3
Pitu	3	3	1	1	4	4
Widodaren	4	4	6	6	10	10
Mantingan	2	2	2	2	4	4
Karanganyar	4	4	-	-	4	4
<b>Kabupaten Ngawi</b>	<b>50</b>	<b>50</b>	<b>31</b>	<b>28</b>	<b>81</b>	<b>78</b>

Lanjutan Tabel/Continued Table 4.1.5

Kecamatan Subdistrict	Guru <sup>1</sup> /Teachers <sup>1</sup>					
	Negeri/Public		Swasta/Private		Jumlah/Total	
	2020/2021	2021/2022	2020/2021	2021/2022	2020/2021	2021/2022
(1)	(8)	(9)	(10)	(11)	(12)	(13)
Sine	72	68	19	19	91	87
Ngrambe	78	77	11	9	89	86
Jogorogo	57	55	14	16	71	71
Kendal	56	50	-	-	56	50
Geneng	75	77	-	-	75	77
Gerih	24	24	8	8	32	32
Kwadungan	56	51	3	3	59	54
Pangkur	40	40	-	-	40	40
Karangjati	113	112	23	21	136	133
Bringin	48	47	-	-	48	47
Padas	31	30	6	-	37	30
Kasreman	45	44	-	-	45	44
Ngawi	233	224	86	91	319	315
Paron	85	87	17	17	102	104
Kedunggalar	70	67	5	-	75	67
Pitu	49	51	4	7	53	58
Widodaren	98	99	61	63	159	162
Mantingan	47	44	24	23	71	67
Karanganyar	59	57	-	-	59	57
<b>Kabupaten Ngawi</b>	<b>1 336</b>	<b>1 304</b>	<b>281</b>	<b>277</b>	<b>1 617</b>	<b>1 581</b>

Catatan/Note: 1Guru yang mengajar di 2 sekolah atau lebih di hitung dimasing-masing sekolah. Jumlah guru termasukkepala sekolah dan guru/The teacher who taught in two schools or more counted in every school.The total of teachers including headmaster and teacher

Lanjutan Tabel/*Continued Table 4.1.5*

Kecamatan Subdistrict	Murid/Pupils					
	Negeri/Public		Swasta/Private		Jumlah/Total	
	2020/2021	2021/2022	2020/2021	2021/2022	2020/2021	2021/2022
(1)	(14)	(15)	(16)	(17)	(18)	(19)
Sine	1 019	927	82	103	1 101	1 030
Ngrambe	1 187	1 212	105	120	1 292	1 332
Jogorogo	1 007	1 028	50	36	1 057	1 064
Kendal	734	762	-	-	734	762
Geneng	1 342	1 360	-	-	1 342	1 360
Gerih	369	391	56	62	425	453
Kwadungan	804	827	52	77	856	904
Pangkur	629	613	-	-	629	613
Karangjati	1 863	1 863	180	186	2 043	2 049
Bringin	713	754	-	-	713	754
Padas	501	499	1	-	502	499
Kasreman	681	674	-	-	681	674
Ngawi	3 975	3 974	965	1 081	4 940	5 055
Paron	1 256	1 341	161	172	1 417	1 513
Kedunggalar	1 114	1 115	5	-	1 119	1 115
Pitu	695	717	28	22	723	739
Widodaren	1 795	1 762	725	756	2 520	2 518
Mantingan	716	694	392	440	1 108	1 134
Karanganyar	910	889	-	-	910	889
<b>Kabupaten Ngawi</b>	<b>21 310</b>	<b>21 402</b>	<b>2 802</b>	<b>3 055</b>	<b>24 112</b>	<b>24 457</b>

Catatan/Note: <sup>1</sup> Guru yang mengajar di 2 sekolah atau lebih dihitung di masing-masing sekolah. Jumlah guru termasuk kepala sekolah dan guru/*The teacher who taught in two schools or more counted in every school. The total of teachers including headmaster and teacher*

Sumber/Source: Kementerian Pendidikan dan Kebudayaan, Sistem Data Pokok Pendidikan, data semester ganjil/ *Ministry of Educations and Culture, Basic Education Data System, odd semester*

**Tabel 4.1.6** Jumlah Sekolah, Guru, dan Murid Madrasah Tsanawiyah (MTs) di Bawah Kementerian Agama Menurut Kecamatan di Kabupaten Ngawi, 2020/2021 dan 2021/2022  
**Number of Schools, Teachers, and Pupils in Madrasah Tsanawiyah (MTs) Under The Ministry of Religious Affairs by Subdistrict in Ngawi Regency, 2020/2021 dan 2021/2022**

Kecamatan Subdistrict	Sekolah/Schools					
	Negeri/Public		Swasta/Private		Jumlah/Total	
	2020/2021	2021/2022	2020/2021	2021/2022	2020/2021	2021/2022
(1)	(2)	(3)	(4)	(5)	(6)	(7)
Sine	1	1	2	2	3	3
Ngrambe	1	1	1	1	2	2
Jogorogo	1	1	4	4	5	5
Kendal	1	1	6	6	7	7
Geneng	1	1	1	1	2	2
Gerih	1	1	1	1	2	2
Kwadungan	-	-	1	2	1	2
Pangkur	1	1	-	1	1	2
Karangjati	-	-	2	2	2	2
Bringin	-	-	2	2	2	2
Padas	-	-	1	1	1	1
Kasreman	-	-	1	1	1	1
Ngawi	1	1	1	1	2	2
Paron	3	3	3	3	6	6
Kedunggalar	1	1	4	4	5	5
Pitu	-	-	1	1	1	1
Widodaren	-	-	3	3	3	3
Mantingan	1	1	2	2	3	3
Karanganyar	-	-	-	-	-	-
<b>Kabupaten Ngawi</b>	<b>13</b>	<b>13</b>	<b>36</b>	<b>38</b>	<b>49</b>	<b>51</b>

Lanjutan Tabel/*Continued Table* 4.1.6

Kecamatan Subdistrict	Guru /Teachers					
	Negeri/Public		Swasta/Private		Jumlah/Total	
	2020/2021	2021/2022	2020/2021	2021/2022	2020/2021	2021/2022
(1)	(8)	(9)	(10)	(11)	(12)	(13)
Sine	30	32	18	23	48	55
Ngrambe	29	37	20	23	49	60
Jogorogo	31	43	37	46	68	89
Kendal	11	16	69	82	80	98
Geneng	15	19	-	6	15	25
Gerih	23	41	7	7	30	48
Kwadungan	-	-	13	23	13	23
Pangkur	32	42	-	11	32	53
Karangjati	-	-	24	27	24	27
Bringin	-	-	22	15	22	15
Padas	-	-	13	12	13	12
Kasreman	-	-	9	9	9	9
Ngawi	51	72	11	14	62	86
Paron	99	135	32	43	131	178
Kedunggalar	51	64	48	55	99	119
Pitu	-	-	8	11	8	11
Widodaren	-	-	41	44	41	44
Mantingan	32	41	24	25	56	66
Karanganyar	-	-	-	-	-	-
<b>Kabupaten Ngawi</b>	<b>404</b>	<b>542</b>	<b>396</b>	<b>476</b>	<b>800</b>	<b>1 018</b>



Lanjutan Tabel/*Continued Table 4.1.6*

Kecamatan Subdistrict	Murid/Pupils					
	Negeri/Public		Swasta/Private		Jumlah/Total	
	2020/2021	2021/2022	2020/2021	2021/2022	2020/2021	2021/2022
(1)	(14)	(15)	(16)	(17)	(18)	(19)
Sine	371	374	138	152	509	526
Ngrambe	569	562	285	257	854	819
Jogorogo	538	549	137	185	675	734
Kendal	200	206	529	583	729	789
Geneng	30	48	-	10	30	58
Gerih	401	425	66	55	467	480
Kwadungan	-	-	65	69	65	69
Pangkur	1	458	-	-	1	458
Karangjati	-	-	119	124	119	124
Bringin	-	-	125	127	125	127
Padas	-	-	131	124	131	124
Kasreman	-	-	35	31	35	31
Ngawi	916	869	124	115	1040	984
Paron	1 588	1 683	329	374	1 917	2 057
Kedunggalar	902	890	285	308	1 187	1 198
Pitu	-	-	54	40	54	40
Widodaren	-	-	570	620	570	620
Mantingan	560	531	344	397	904	928
Karanganyar	-	-	-	-	-	-
<b>Kabupaten Ngawi</b>	<b>6 076</b>	<b>6 595</b>	<b>3 336</b>	<b>3 571</b>	<b>9 412</b>	<b>10 166</b>

Sumber/Source: Kementerian Agama Kabupaten Ngawi, Data Semester Ganjil/*Ministry Religious Affairs of Ngawi Regency, Odd Semester Data*

**Tabel** 4.1.7  
**Table**

**Jumlah Sekolah, Guru, dan Murid Sekolah Menengah Atas (SMA) di Bawah Kementerian Pendidikan dan Kebudayaan Menurut Kecamatan di Kabupaten Ngawi, 2020/2021 dan 2021/2022**  
***Number of Schools, Teachers, and Pupils in Upper Secondary Schools Under The Ministry of Education and Culture by Subdistrict in Ngawi Regency, 2020/2021 dan 2021/2022***

Kecamatan Subdistrict	Sekolah/Schools					
	Negeri/Public		Swasta/Private		Jumlah/Total	
	2020/2021	2021/2022	2020/2021	2021/2022	2020/2021	2021/2022
(1)	(2)	(3)	(4)	(5)	(6)	(7)
Sine	1	1	-	-	1	1
Ngrambe	1	1	-	-	1	1
Jogorogo	1	1	1	1	2	2
Kendal	1	1	-	-	1	1
Geneng	1	1	1	1	2	2
Gerih	-	-	-	-	-	-
Kwadungan	1	1	1	1	2	2
Pangkur	-	-	-	-	-	-
Karangjati	1	1	-	-	1	1
Bringin	-	-	-	-	-	-
Padas	-	-	-	-	-	-
Kasreman	-	-	-	-	-	-
Ngawi	1	1	3	3	4	4
Paron	-	-	2	2	2	2
Kedungalar	1	1	1	1	2	2
Pitu	-	-	-	-	-	-
Widodaren	1	1	1	1	2	2
Mantingan	-	-	-	-	-	-
Karanganyar	-	-	-	-	-	-
<b>Kabupaten Ngawi</b>	<b>10</b>	<b>10</b>	<b>10</b>	<b>10</b>	<b>20</b>	<b>20</b>

Lanjutan Tabel/Continued Table 4.1.7

Kecamatan Subdistrict	Guru <sup>1</sup> /Teachers <sup>1</sup>					
	Negeri/Public		Swasta/Private		Jumlah/Total	
	2020/2021	2021/2022	2020/2021	2021/2022	2020/2021	2021/2022
(1)	(8)	(9)	(10)	(11)	(12)	(13)
Sine	39	35	-	-	39	35
Ngrambe	38	43	-	-	38	43
Jogorogo	39	40	7	7	46	47
Kendal	20	27	-	-	20	27
Geneng	56	58	9	7	65	65
Gerih	-	-	-	-	-	-
Kwadungan	21	22	5	10	26	32
Pangkur	-	-	-	-	-	-
Karangjati	40	40	-	-	40	40
Bringin	-	-	-	-	-	-
Padas	-	-	-	-	-	-
Kasreman	-	-	-	-	-	-
Ngawi	56	55	31	38	87	93
Paron	-	-	26	27	26	27
Kedunggalar	42	43	9	9	51	52
Pitu	-	-	-	-	-	-
Widodaren	36	35	11	11	47	46
Mantingan	-	-	-	-	-	-
Karanganyar	-	-	-	-	-	-
<b>Kabupaten Ngawi</b>	<b>387</b>	<b>398</b>	<b>98</b>	<b>109</b>	<b>485</b>	<b>507</b>

Lanjutan Tabel/*Continued Table* 4.1.7

Kecamatan Subdistrict	Murid/Pupils					
	Negeri/Public		Swasta/Private		Jumlah/Total	
	2020/2021	2021/2022	2020/2021	2021/2022	2020/2021	2021/2022
(1)	(14)	(15)	(16)	(17)	(18)	(19)
Sine	554	541	-	-	554	541
Ngrambe	922	895	-	-	922	895
Jogorogo	919	933	43	35	962	968
Kendal	464	439	-	-	464	439
Geneng	1 145	1 110	82	68	1 227	1 178
Gerih	-	-	-	-	-	-
Kwadungan	195	203	115	85	310	288
Pangkur	-	-	-	-	-	-
Karangjati	753	745	-	-	753	745
Bringin	-	-	-	-	-	-
Padas	-	-	-	-	-	-
Kasreman	-	-	-	-	-	-
Ngawi	1 072	1 071	280	258	1 352	1 329
Paron	-	-	279	282	279	282
Kedunggalar	602	600	25	15	627	615
Pitu	-	-	-	-	-	-
Widodaren	711	788	204	165	915	953
Mantingan	-	-	-	-	-	-
Karanganyar	-	-	-	-	-	-
<b>Kabupaten Ngawi</b>	<b>7 337</b>	<b>7 325</b>	<b>1 028</b>	<b>908</b>	<b>8 365</b>	<b>8 233</b>

Catatan/Note: <sup>1</sup> Guru yang mengajar di 2 sekolah atau lebih dihitung di masing-masing sekolah. Jumlah guru termasuk kepala sekolah dan guru/*The teacher who taught in two schools or more counted in every school. The total of teachers including headmaster and teacher*

Sumber/Source: Kementerian Pendidikan dan Kebudayaan, Sistem Data Pokok Pendidikan, data semester ganjil/ *Ministry of Educations and Culture, Basic Education Data System, odd semester*

**Tabel**  
**Table 4.1.8**

**Jumlah Sekolah, Guru, dan Murid Sekolah Menengah Kejuruan (SMK) di Bawah Kementerian Pendidikan dan Kebudayaan Menurut Kecamatan di Kabupaten Ngawi, 2020/2021 dan 2021/2022**  
**Number of Schools, Teachers, and Pupils in Vocational High Schools Under The Ministry of Education and Culture by Subdistrict in Ngawi Regency, 2020/2021 dan 2021/2022**

Kecamatan Subdistrict	Sekolah/Schools					
	Negeri/Public		Swasta/Private		Jumlah/Total	
	2020/2021	2021/2022	2020/2021	2021/2022	2020/2021	2021/2022
(1)	(2)	(3)	(4)	(5)	(6)	(7)
Sine	1	1	1	1	2	2
Ngrambe	-	-	2	2	2	2
Jogorogo	-	-	1	1	1	1
Kendal	1	1	-	-	1	1
Geneng	1	1	4	4	5	5
Gerih	1	1	-	-	1	1
Kwadungan	-	-	-	-	-	-
Pangkur	-	-	-	-	-	-
Karangjati	-	-	1	1	1	1
Bringin	1	1	1	1	2	2
Padas	-	-	-	-	-	-
Kasreman	1	1	-	-	1	1
Ngawi	2	2	6	6	8	8
Paron	1	1	2	3	3	4
Kedunggalar	-	-	5	5	5	5
Pitu	1	1	-	-	1	1
Widodaren	-	-	4	4	4	4
Mantingan	-	-	2	2	2	2
Karanganyar	1	1	-	-	1	1
<b>Kabupaten Ngawi</b>	<b>11</b>	<b>11</b>	<b>29</b>	<b>30</b>	<b>40</b>	<b>41</b>

Lanjutan Tabel/*Continued Table* 4.1.8

Kecamatan Subdistrict	Guru <sup>1</sup> /Teachers <sup>1</sup>					
	Negeri/Public		Swasta/Private		Jumlah/Total	
	2020/2021	2021/2022	2020/2021	2021/2022	2020/2021	2021/2022
(1)	(8)	(9)	(10)	(11)	(12)	(13)
Sine	50	60	6	6	56	66
Ngrambe	-	-	41	44	41	44
Jogorogo	-	-	9	12	9	12
Kendal	41	43	-	-	41	43
Geneng	81	74	139	125	220	199
Gerih	28	29	-	-	28	29
Kwadungan	-	-	-	-	-	-
Pangkur	-	-	-	-	-	-
Karangjati	-	-	19	19	19	19
Bringin	28	40	11	11	39	51
Padas	-	-	-	-	-	-
Kasreman	38	41	-	-	38	41
Ngawi	130	132	172	188	302	320
Paron	57	65	19	26	76	91
Kedunggalar	-	-	62	66	62	66
Pitu	28	28	-	-	28	28
Widodaren	-	-	63	61	63	61
Mantingan	-	-	36	43	36	43
Karanganyar	49	51	-	-	49	51
<b>Kabupaten Ngawi</b>	<b>530</b>	<b>563</b>	<b>577</b>	<b>601</b>	<b>1 107</b>	<b>1 164</b>

Lanjutan Tabel/*Continued Table 4.1.8*

Kecamatan Subdistrict	Murid/Pupils					
	Negeri/Public		Swasta/Private		Jumlah/Total	
	2020/2021	2021/2022	2020/2021	2021/2022	2020/2021	2021/2022
(1)	(14)	(15)	(16)	(17)	(18)	(19)
Sine	971	1 082	83	83	1 054	1 165
Ngrambe	-	-	764	824	764	824
Jogorogo	-	-	95	84	95	84
Kendal	629	676	-	-	629	676
Geneng	1 465	1 409	887	767	2 352	2 176
Gerih	436	447	-	-	436	447
Kwadungan	-	-	-	-	-	-
Pangkur	-	-	-	-	-	-
Karangjati	-	-	123	127	123	127
Bringin	824	900	63	58	887	958
Padas	-	-	-	-	-	-
Kasreman	765	796	-	-	765	796
Ngawi	2 837	2 971	3 057	3 958	5 894	6 929
Paron	1 486	1 549	135	150	1 621	1 699
Kedunggalar	-	-	1 040	1 186	1 040	1 186
Pitu	493	502	-	-	493	502
Widodaren	-	-	657	641	657	641
Mantingan	-	-	618	619	618	619
Karanganyar	901	943	-	-	901	943
<b>Kabupaten Ngawi</b>	<b>10 807</b>	<b>11 275</b>	<b>7 522</b>	<b>8 497</b>	<b>18 329</b>	<b>19 772</b>

Catatan/Note: <sup>1</sup> Guru yang mengajar di 2 sekolah atau lebih dihitung di masing-masing sekolah. Jumlah guru termasuk kepala sekolah dan guru/*The teacher who taught in two schools or more counted in every school. The total of teachers including headmaster and teacher*

Sumber/Source: Kementerian Pendidikan dan Kebudayaan, Sistem Data Pokok Pendidikan, data semester ganjil/ *Ministry of Educations and Culture, Basic Education Data System, odd semester*

**Tabel**  
**Table** 4.1.9

**Jumlah Sekolah, Guru, dan Murid Madrasah Aliyah (MA)  
di Bawah Kementerian Agama Menurut Kecamatan di  
Kabupaten Ngawi, 2020/2021 dan 2021/2022**  
*Number of Schools, Teachers, and Pupils in Madrasah Aliyah  
(MA) Under the Ministry of Religious Affairs by Subdistrict in  
Ngawi Regency, 2020/2021 dan 2021/2022*

Kecamatan Subdistrict	Sekolah/Schools					
	Negeri/Public		Swasta/Private		Jumlah/Total	
	2020/2021	2021/2022	2020/2021	2021/2022	2020/2021	2021/2022
(1)	(2)	(3)	(4)	(5)	(6)	(7)
Sine	-	-	-	-	-	-
Ngrambe	1	1	-	-	1	1
Jogorogo	-	-	1	1	1	1
Kendal	-	-	5	5	5	5
Geneng	-	-	-	-	-	-
Gerih	-	-	1	1	1	1
Kwadungan	-	-	-	-	-	-
Pangkur	-	-	1	1	1	1
Karangjati	-	-	1	1	1	1
Bringin	-	-	2	2	2	2
Padas	-	-	-	-	-	-
Kasreman	-	-	-	-	-	-
Ngawi	1	1	1	1	2	2
Paron	1	1	2	2	3	3
Kedunggalar	-	-	1	2	1	2
Pitu	-	-	-	-	-	-
Widodaren	-	-	2	4	2	4
Mantingan	1	1	-	1	1	2
Karanganyar	-	-	-	-	-	-
<b>Kabupaten Ngawi</b>	<b>4</b>	<b>4</b>	<b>17</b>	<b>21</b>	<b>21</b>	<b>25</b>



Lanjutan Tabel/*Continued Table 4.1.9*

Kecamatan Subdistrict	Guru /Teachers					
	Negeri/Public		Swasta/Private		Jumlah/Total	
	2020/2021	2021/2022	2020/2021	2021/2022	2020/2021	2021/2022
(1)	(8)	(9)	(10)	(11)	(12)	(13)
Sine	-	-	-	-	-	-
Ngrambe	35	43	-	-	35	43
Jogorogo	-	-	9	10	9	10
Kendal	-	-	77	72	77	72
Geneng	-	-	-	-	-	-
Gerih	-	-	-	8	-	8
Kwadungan	-	-	-	-	-	-
Pangkur	-	-	9	13	9	13
Karangjati	-	-	12	13	12	13
Bringin	-	-	13	17	13	17
Padas	-	-	-	-	-	-
Kasreman	-	-	-	-	-	-
Ngawi	60	73	15	14	75	87
Paron	48	58	14	15	62	73
Kedunggalar	-	-	15	22	15	22
Pitu	-	-	-	-	-	-
Widodaren	-	-	29	48	29	48
Mantingan	48	53	-	9	48	62
Karanganyar	-	-	-	-	-	-
<b>Kabupaten Ngawi</b>	<b>191</b>	<b>227</b>	<b>193</b>	<b>241</b>	<b>384</b>	<b>468</b>

Lanjutan Tabel/*Continued Table 4.1.9*

Kecamatan Subdistrict	Murid/Pupils					
	Negeri/Public		Swasta/Private		Jumlah/Total	
	2020/2021	2021/2022	2020/2021	2021/2022	2020/2021	2021/2022
(1)	(14)	(15)	(16)	(17)	(18)	(19)
Sine	-	-	-	-	-	-
Ngrambe	353	325	-	-	353	325
Jogorogo	-	-	32	31	32	31
Kendal	-	-	490	472	490	472
Geneng	-	-	-	-	-	-
Gerih	-	-	5	9	5	9
Kwadungan	-	-	-	-	-	-
Pangkur	-	-	68	69	68	69
Karangjati	-	-	77	65	77	65
Bringin	-	-	112	91	112	91
Padas	-	-	-	-	-	-
Kasreman	-	-	-	-	-	-
Ngawi	1 023	989	110	108	1 133	1 097
Paron	590	574	76	73	666	647
Kedunggalar	-	-	57	61	57	61
Pitu	-	-	-	-	-	-
Widodaren	-	-	212	240	212	240
Mantingan	450	342	-	31	450	373
Karanganyar	-	-	-	-	-	-
<b>Kabupaten Ngawi</b>	<b>2 416</b>	<b>2 230</b>	<b>1 239</b>	<b>1 250</b>	<b>3 655</b>	<b>3 480</b>

Sumber/*Source*: Kementerian Agama Kabupaten Ngawi, Data Semester Ganjil/*Ministry Religious Affairs of Ngawi Regency, Odd Semester Data*

**Tabel**  
**Table** 4.1.10

**Jumlah Desa/Kelurahan yang Memiliki Fasilitas Sekolah Menurut Kecamatan dan Tingkat Pendidikan di Kabupaten Ngawi, 2019 – 2021**  
**Number of Villages Having Educational Facilities by Subdistrict and Educational Level in Ngawi Regency, 2019 – 2021**

Kecamatan Subdistrict	SD Primary School		
	2019	2020	2021
(1)	(2)	(3)	(4)
Sine	15	15	15
Ngrambe	14	14	14
Jogorogo	12	12	12
Kendal	10	10	10
Geneng	13	13	13
Gerih	5	5	5
Kwadungan	14	14	14
Pangkur	9	9	9
Karangjati	17	17	17
Bringin	10	10	10
Padas	12	12	12
Kasreman	8	8	8
Ngawi	16	16	16
Paron	14	14	14
Kedunggalar	12	12	12
Pitu	10	10	10
Widodaren	12	12	12
Mantingan	7	7	7
Karanganyar	7	7	7
<b>Kabupaten Ngawi</b>	<b>217</b>	<b>217</b>	<b>217</b>

Lanjutan Tabel/*Continued Table* 4.1.10

Kecamatan <i>Subdistrict</i>	SMP <i>Junior High School</i>		
	2019	2020	2021
(1)	(5)	(6)	(7)
Sine	8	7	7
Ngrambe	4	4	4
Jogorogo	5	5	5
Kendal	5	5	5
Geneng	3	3	3
Gerih	3	3	3
Kwadungan	4	4	4
Pangkur	2	2	2
Karangjati	5	5	5
Bringin	2	4	3
Padas	2	2	2
Kasreman	2	2	3
Ngawi	8	8	8
Paron	6	6	6
Kedungalar	4	4	4
Pitu	5	5	5
Widodaren	8	8	7
Mantingan	4	4	4
Karanganyar	4	4	4
<b>Kabupaten Ngawi</b>	<b>84</b>	<b>85</b>	<b>84</b>

Lanjutan Tabel/*Continued Table* 4.1.10

Kecamatan Subdistrict	SMA Senior High School		
	2019	2020	2021
(1)	(8)	(9)	(10)
Sine	1	1	1
Ngrambe	2	2	2
Jogorogo	2	2	3
Kendal	3	3	4
Geneng	1	1	1
Gerih	–	–	–
Kwadungan	2	2	2
Pangkur	1	1	1
Karangjati	2	2	2
Bringin	1	2	2
Padas	–	–	–
Kasreman	–	–	–
Ngawi	2	2	3
Paron	4	4	4
Kedungalar	3	3	3
Pitu	–	–	–
Widodaren	4	5	5
Mantingan	2	2	2
Karanganyar	–	–	–
<b>Kabupaten Ngawi</b>	<b>30</b>	<b>32</b>	<b>35</b>

Lanjutan Tabel/*Continued Table* 4.1.10

Kecamatan <i>Subdistrict</i>	SMK <i>Vocational School</i>		
	2019	2020	2021
(1)	(11)	(12)	(13)
Sine	2	2	2
Ngrambe	1	1	1
Jogorogo	3	3	1
Kendal	1	1	2
Geneng	3	3	3
Gerih	1	1	1
Kwadungan	–	–	–
Pangkur	–	–	–
Karangjati	1	1	1
Bringin	2	2	2
Padas	–	–	–
Kasreman	1	1	1
Ngawi	4	4	5
Paron	2	2	3
Kedunggalar	2	3	2
Pitu	1	1	1
Widodaren	4	4	4
Mantingan	2	2	3
Karanganyar	1	1	1
<b>Kabupaten Ngawi</b>	<b>31</b>	<b>32</b>	<b>33</b>

Lanjutan Tabel/*Continued Table 4.1.10*

Kecamatan Subdistrict	Perguruan Tinggi University		
	2019	2020	2021
(1)	(14)	(15)	(16)
Sine	1	–	–
Ngrambe	–	–	–
Jogorogo	–	–	–
Kendal	1	1	1
Geneng	1	1	1
Gerih	–	–	–
Kwadungan	–	–	–
Pangkur	–	–	–
Karangjati	–	–	–
Bringin	–	–	–
Padas	–	–	–
Kasreman	–	–	–
Ngawi	3	3	4
Paron	1	1	1
Kedungalar	–	–	–
Pitu	–	–	–
Widodaren	–	–	1
Mantingan	3	3	3
Karanganyar	–	–	–
<b>Kabupaten Ngawi</b>	<b>10</b>	<b>9</b>	<b>11</b>

Sumber/*Source*: BPS, Pendataan Potensi Desa (Podes)/ *BPS-Statistics Indonesia, Village Potential Data Collection*

**Tabel**  
**Table** 4.1.11

**Angka Partisipasi Murni (APM) dan Angka Partisipasi Kasar (APK) Menurut Jenjang Pendidikan di Kabupaten Ngawi, 2020 dan 2021**  
**Net Participation Rates and Gross Participation Rates by Educational Level in Ngawi Regency, 2020 and 2021**

Jenjang Pendidikan <i>Educational Level</i>	Angka Partisipasi Murni (APM) <i>Net Participation Rates</i>		Angka Partisipasi Kasar (APK) <i>Gross Participation Rates</i>	
	2020	2021	2020	2021
(1)	(2)	(3)	(4)	(5)
SD/MI/Sederajat <i>Primary School</i>	94.18	93.88	100.97	99.94
SMP/MTs/Sederajat <i>Lower Secondary School</i>	83.06	85.79	96.16	97.55
SMA/SMK/MA/Sederajat <i>Upper Secondary School</i>	73.36	73.62	92.19	92.27

Sumber/Source: BPS, Survei Sosial Ekonomi Nasional (Susenas)/BPS-Statistics Indonesia, National Socioeconomic Survey



**Tabel** 4.1.12 **Presentase Penduduk Berumur 15 Tahun ke Atas yang Melek Huruf Menurut Kelompok Umur di Kabupaten Ngawi, 2020 dan 2021**  
**Percentage of Literate People Aged 15 Years and Over by Age Group in Ngawi Regency, 2020 and 2021**

Kelompok Umur Age Group	2020	2021
(1)	(2)	(3)
15-19	100.00	100.00
20-29	100.00	100.00
30-39	98.41	97.44
40-49	97.19	98.44
50-59	86.62	91.45
60-69	68.00	75.38
70+	51.58	61.12

Sumber/Source: BPS, Survei Sosial Ekonomi Nasional (Susenas)/BPS-Statistics Indonesia, National Socioeconomic Survey

**Tabel**  
**Table** 4.1.13**Jumlah Pondok Pesantren, Guru/Ustadz dan Murid/Santri Menurut Kecamatan di Kabupaten Ngawi, 2021**  
**Number of Boarding-School for Moslem (BSM), Teacher, and Moslem Pupils by Subdistrict in Ngawi Regency, 2021**

Kecamatan Subdistrict	Jumlah Pondok Number of BSM	Guru (Ustadz) Teacher		
		Laki-Laki Male	Perempuan Female	Jumlah Total
(1)	(2)	(3)	(4)	(5)
Sine	5	49	39	88
Ngrambe	4	20	10	30
Jogorogo	11	51	42	93
Kendal	13	100	80	180
Geneng	5	18	9	27
Gerih	10	83	61	144
Kwadungan	8	55	39	94
Pangkur	6	56	25	81
Karangjati	5	61	19	80
Bringin	4	32	16	48
Padas	10	58	45	103
Kasreman	1	2	2	4
Ngawi	17	96	118	214
Paron	20	71	53	124
Kedunggalar	17	60	78	138
Pitu	1	7	5	12
Widodaren	12	105	313	418
Mantingan	18	94	884	978
Karanganyar	3	68	39	107
<b>Kabupaten Ngawi</b>	<b>170</b>	<b>1 086</b>	<b>1 877</b>	<b>2 963</b>
<b>2020</b>	<b>158</b>	<b>1 021</b>	<b>1 739</b>	<b>2 758</b>

Lanjutan Tabel/Continued Table 4.1.13

Kecamatan Subdistrict	Jumlah Pondok Number of BSM	Murid (Santri) Moslem Pupil		
		Laki-Laki Male	Perempuan Female	Jumlah Total
(1)	(4)	(5)	(6)	(7)
Sine	5	306	483	789
Ngrambe	4	216	93	309
Jogorogo	11	381	217	598
Kendal	13	871	915	1 786
Geneng	5	80	85	165
Gerih	10	399	363	762
Kwadungan	8	197	216	413
Pangkur	6	223	242	465
Karangjati	5	363	353	716
Bringin	4	209	257	466
Padas	10	273	292	565
Kasreman	1	15	10	25
Ngawi	17	539	627	1 166
Paron	20	512	463	975
Kedunggalar	17	599	920	1 519
Pitu	1	52	57	109
Widodaren	12	741	1 622	2 363
Mantingan	18	799	3 742	4 541
Karanganyar	3	13	9	22
<b>Kabupaten Ngawi</b>	<b>170</b>	<b>6 788</b>	<b>10 966</b>	<b>17 754</b>
<b>2020</b>	<b>158</b>	<b>6 474</b>	<b>10 156</b>	<b>16 625</b>

Sumber/Source: Kementerian Agama Kabupaten Ngawi/Religious Ministry of Ngawi Regency

**Tabel**  
**Table** 4.1.14

**Sekolah, Murid dan Guru Pendidikan Khusus dan Layanan Khusus (PKLK) Menurut Kecamatan di Kabupaten Ngawi, 2021**

*Schools, Pupils and Teachers of Special Education and Special Services by Sub District in Ngawi Regency, 2021*

Kecamatan Subdistrict	Sekolah Schools	Murid Pupils	Guru Teachers	Rasio Murid- Guru Pupil Teacher Rasio
(1)	(2)	(3)	(4)	(5)
Sine	-	-	-	-
Ngrambe	1	72	10	7.20
Jogorogo	-	-	-	-
Kendal	-	-	-	-
Geneng	-	-	-	-
Gerih	-	-	-	-
Kwadungan	-	-	-	-
Pangkur	-	-	-	-
Karangjati	-	-	-	-
Bringin	-	-	-	-
Padas	1	84	20	4.20
Kasreman	-	-	-	-
Ngawi	2	139	29	4.79
Paron	-	-	-	-
Kedunggalar	-	-	-	-
Pitu	-	-	-	-
Widodaren	-	-	-	-
Mantingan	-	-	-	-
Karanganyar	-	-	-	-
<b>Kabupaten Ngawi</b>	<b>4</b>	<b>295</b>	<b>59</b>	<b>5.00</b>
<b>2020</b>	<b>4</b>	<b>283</b>	<b>68</b>	<b>4.16</b>

Sumber/Source: Cabang Dinas Pendidikan Wilayah Kabupaten Ngawi Dinas Pendidikan Provinsi Jawa Timur/Regional Education Office Ngawi East Java Provincial Education Office

**Tabel**  
**Table** 4.1.15

**Jumlah Perguruan Tinggi, Mahasiswa, dan Tenaga Edukatif di Bawah Direktorat Pendidikan Tinggi Islam Kementerian Agama Menurut Kecamatan di Kabupaten Ngawi, 2020**  
**Number of College, college student, and Educational Personnel Under the Directorate of Islamic Higher Education Ministry of Religious Affairs by Sub District in Ngawi Regency, 2020**

Kecamatan <i>Subdistrict</i>	Perguruan Tinggi <i>College</i>		
	Negeri <i>Public</i>	Swasta <i>Private</i>	Jumlah <i>Total</i>
(1)	(2)	(3)	(4)
Sine	-	-	-
Ngrambe	-	-	-
Jogorogo	-	-	-
Kendal	-	1	1
Geneng	-	-	-
Gerih	-	-	-
Kwadungan	-	-	-
Pangkur	-	-	-
Karangjati	-	-	-
Bringin	-	-	-
Padas	-	-	-
Kasreman	-	-	-
Ngawi	-	1	1
Paron	-	1	1
Kedunggalar	-	-	-
Pitu	-	-	-
Widodaren	-	-	-
Mantingan	-	1	1
Karanganyar	-	-	-
<b>Kabupaten Ngawi</b>	<b>-</b>	<b>4</b>	<b>4</b>

Lanjutan Tabel/Continued Table 4.1.15

Kecamatan Subdistrict	Mahasiswa College Student		
	Negeri Public	Swasta Private	Jumlah Total
(1)	(5)	(6)	(7)
Sine	-	-	-
Ngrambe	-	-	-
Jogorogo	-	-	-
Kendal	-	22	22
Geneng	-	-	-
Gerih	-	-	-
Kwadungan	-	-	-
Pangkur	-	-	-
Karangjati	-	-	-
Bringin	-	-	-
Padas	-	-	-
Kasreman	-	-	-
Ngawi	-	446	446
Paron	-	35	35
Kedungalar	-	-	-
Pitu	-	-	-
Widodaren	-	-	-
Mantingan	-	34	34
Karanganyar	-	-	-
<b>Kabupaten Ngawi</b>	<b>-</b>	<b>537</b>	<b>537</b>

Lanjutan Tabel/*Continued Table* 4.1.15

Kecamatan <i>Subdistrict</i>	Tenaga Edukatif <i>Educational Personnel</i>		
	Negeri <i>Public</i>	Swasta <i>Private</i>	Jumlah <i>Total</i>
(1)	(8)	(9)	(10)
Sine	-	-	-
Ngrambe	-	-	-
Jogorogo	-	-	-
Kendal	-	12	12
Geneng	-	-	-
Gerih	-	-	-
Kwadungan	-	-	-
Pangkur	-	-	-
Karangjati	-	-	-
Bringin	-	-	-
Padas	-	-	-
Kasreman	-	-	-
Ngawi	-	44	44
Paron	-	23	23
Kedunggalar	-	-	-
Pitu	-	-	-
Widodaren	-	-	-
Mantingan	-	9	9
Karanganyar	-	-	-
<b>Kabupaten Ngawi</b>	<b>-</b>	<b>88</b>	<b>88</b>

Sumber/*Source*: Direktorat Pendidikan Tinggi Islam Kementerian Agama/*Directorate of Islamic Higher Education, Ministry of Religious Affairs*

**Tabel**  
**Table** 4.1.16

**Jumlah Perguruan Tinggi, Mahasiswa, dan Tenaga Edukatif di Bawah Direktorat Jendral Pendidikan Tinggi Kementerian Pendidikan dan Kebudayaan Menurut Kecamatan di Kabupaten Ngawi, 2020**  
*Number of College, college student, and Educational Personnel Under the Directorate General of Higher Education, Ministry Educations and Culture by Sub District in Ngawi Regency, 2020*

Kecamatan <i>Subdistrict</i>	Perguruan Tinggi <i>College</i>		
	Negeri <i>Public</i>	Swasta <i>Private</i>	Jumlah <i>Total</i>
(1)	(2)	(3)	(4)
Sine	-	-	-
Ngrambe	-	-	-
Jogorogo	-	-	-
Kendal	-	-	-
Geneng	-	-	-
Gerih	-	-	-
Kwadungan	-	-	-
Pangkur	-	-	-
Karangjati	-	-	-
Bringin	-	-	-
Padas	-	-	-
Kasreman	-	-	-
Ngawi	-	3	3
Paron	-	-	-
Kedunggalar	-	-	-
Pitu	-	-	-
Widodaren	-	-	-
Mantingan	-	1	1
Karanganyar	-	-	-
<b>Kabupaten Ngawi</b>	<b>-</b>	<b>4</b>	<b>4</b>



Lanjutan Tabel/Continued Table 4.1.16

Kecamatan Subdistrict	Mahasiswa College Student		
	Negeri Public	Swasta Private	Jumlah Total
(1)	(5)	(6)	(7)
Sine	-	-	-
Ngrambe	-	-	-
Jogorogo	-	-	-
Kendal	-	-	-
Geneng	-	-	-
Gerih	-	-	-
Kwadungan	-	-	-
Pangkur	-	-	-
Karangjati	-	-	-
Bringin	-	-	-
Padas	-	-	-
Kasreman	-	-	-
Ngawi	-	1 175	1 175
Paron	-	-	-
Kedunggalar	-	-	-
Pitu	-	-	-
Widodaren	-	-	-
Mantingan	-	896	896
Karanganyar	-	-	-
<b>Kabupaten Ngawi</b>	<b>-</b>	<b>2 071</b>	<b>2 071</b>

Lanjutan Tabel/*Continued Table* 4.1.16

Kecamatan <i>Subdistrict</i>	Tenaga Edukatif <i>Educational Personnel</i>		
	Negeri <i>Public</i>	Swasta <i>Private</i>	Jumlah <i>Total</i>
(1)	(8)	(9)	(10)
Sine	-	-	-
Ngrambe	-	-	-
Jogorogo	-	-	-
Kendal	-	-	-
Geneng	-	-	-
Gerih	-	-	-
Kwadungan	-	-	-
Pangkur	-	-	-
Karangjati	-	-	-
Bringin	-	-	-
Padas	-	-	-
Kasreman	-	-	-
Ngawi	-	111	111
Paron	-	-	-
Kedunggalar	-	-	-
Pitu	-	-	-
Widodaren	-	-	-
Mantingan	-	45	45
Karanganyar	-	-	-
<b>Kabupaten Ngawi</b>	-	<b>156</b>	<b>156</b>

Sumber/*Source*: Ditjen Dikti Kementerian Pendidikan dan Kebudayaan, Pangkalan Data Pendidikan Tinggi/ *Directorate General of Higher Education Database, Ministry of Educations and Culture*

## 4.2 KESEHATAN HEALTH

**Tabel** 4.2.1 **Jumlah Desa/Kelurahan Yang Memiliki Sarana Kesehatan Menurut Kecamatan di Kabupaten Ngawi, 2019–2021**  
*Number of Villages Having Health Facilities by Subdistrict in Ngawi Regency, 2019–2021*

Kecamatan Subdistrict	Rumah Sakit Hospital		
	2019	2020	2021
(1)	(2)	(3)	(4)
Sine	–	–	–
Ngrambe	–	–	–
Jogorogo	–	–	–
Kendal	–	–	1
Geneng	–	–	1
Gerih	–	–	–
Kwadungan	–	–	–
Pangkur	–	–	–
Karangjati	–	–	–
Bringin	–	–	–
Padas	–	–	–
Kasreman	–	–	–
Ngawi	3	3	3
Paron	–	–	–
Kedunggalar	–	–	–
Pitu	–	–	–
Widodaren	–	–	–
Mantingan	–	–	–
Karanganyar	–	–	–
<b>Kabupaten Ngawi</b>	<b>3</b>	<b>3</b>	<b>5</b>

Lanjutan Tabel/*Continued Table* 4.2.1

Kecamatan <i>Subdistrict</i>	Rumah Sakit Bersalin <i>Maternity Hospital</i>		
	2019	2020	2021
(1)	(5)	(6)	(7)
Sine	–	–	–
Ngrambe	–	–	–
Jogorogo	–	–	–
Kendal	–	–	–
Geneng	–	–	–
Gerih	–	–	–
Kwadungan	–	–	–
Pangkur	–	–	–
Karangjati	–	–	–
Bringin	–	–	–
Padas	–	–	–
Kasreman	–	–	–
Ngawi	1	1	–
Paron	–	–	–
Kedunggalar	–	–	–
Pitu	–	–	–
Widodaren	–	–	–
Mantingan	–	–	–
Karanganyar	–	–	–
<b>Kabupaten Ngawi</b>	<b>1</b>	<b>1</b>	<b>–</b>

Lanjutan Tabel/Continued Table 4.2.1

Kecamatan Subdistrict	Poliklinik Polyclinic		
	2019	2020	2021
(1)	(8)	(9)	(10)
Sine	2	2	2
Ngrambe	–	–	–
Jogorogo	–	–	–
Kendal	–	–	–
Geneng	4	4	5
Gerih	–	–	–
Kwadungan	1	1	1
Pangkur	–	–	1
Karangjati	2	2	2
Bringin	–	1	1
Padas	1	1	1
Kasreman	–	–	1
Ngawi	5	5	4
Paron	3	3	3
Kedunggalar	1	1	1
Pitu	–	–	–
Widodaren	–	–	–
Mantingan	–	1	1
Karanganyar	1	1	1
<b>Kabupaten Ngawi</b>	<b>20</b>	<b>22</b>	<b>24</b>

Lanjutan Tabel/*Continued Table* 4.2.1

Kecamatan <i>Subdistrict</i>	Puskesmas <i>Public Health Center</i>		
	2019	2020	2021
(1)	(11)	(12)	(13)
Sine	1	1	1
Ngrambe	1	1	1
Jogorogo	1	1	1
Kendal	1	1	1
Geneng	1	1	1
Gerih	1	1	1
Kwadungan	1	1	1
Pangkur	1	1	1
Karangjati	1	1	1
Bringin	–	1	1
Padas	1	1	1
Kasreman	1	1	1
Ngawi	2	2	2
Paron	2	2	2
Kedunggalar	2	2	2
Pitu	1	1	1
Widodaren	2	2	2
Mantingan	2	2	2
Karanganyar	1	1	1
<b>Kabupaten Ngawi</b>	<b>23</b>	<b>24</b>	<b>24</b>

Lanjutan Tabel/Continued Table 4.2.1

Kecamatan Subdistrict	Puskesmas Pembantu Subsidiary of Public Health Center		
	2019	2020	2021
(1)	(14)	(15)	(16)
Sine	4	4	4
Ngrambe	3	3	3
Jogorogo	3	3	3
Kendal	3	3	3
Geneng	5	6	5
Gerih	2	2	2
Kwadungan	3	3	3
Pangkur	2	2	2
Karangjati	4	4	4
Bringin	3	3	3
Padas	2	2	2
Kasreman	3	3	2
Ngawi	3	3	3
Paron	5	5	5
Kedungalar	4	4	4
Pitu	3	3	2
Widodaren	4	5	6
Mantingan	2	2	2
Karanganyar	2	2	2
<b>Kabupaten Ngawi</b>	<b>60</b>	<b>62</b>	<b>60</b>

Lanjutan Tabel/*Continued Table 4.2.1*

Kecamatan <i>Subdistrict</i>	Apotek <i>Pharmacy</i>		
	2019	2020	2021
(1)	(17)	(18)	(19)
Sine	1	1	1
Ngrambe	2	2	2
Jogorogo	1	1	1
Kendal	2	2	3
Geneng	6	6	6
Gerih	3	3	3
Kwadungan	4	4	4
Pangkur	4	4	4
Karangjati	5	5	5
Bringin	–	–	–
Padas	2	2	2
Kasreman	–	–	2
Ngawi	9	9	9
Paron	3	5	8
Kedunggalar	3	2	3
Pitu	2	2	3
Widodaren	3	4	4
Mantingan	3	3	3
Karanganyar	1	1	2
<b>Kabupaten Ngawi</b>	<b>54</b>	<b>56</b>	<b>65</b>

Sumber/*Source*: BPS, Pendataan Potensi Desa (Podes)/BPS-Statistics Indonesia, Village Potential Data Collecting



**Tabel 4.2.2** Jumlah Tenaga Kesehatan Menurut Kecamatan di Kabupaten Ngawi, 2021  
**Number of Medical Personnel by Subdistrict in Ngawi Regency, 2021**

Kecamatan Subdistrict	Dokter Doctor	Perawat Nurse	Bidan Midwife	Farmasi Pharmaceutical	Ahli Gizi Nutritionist
(1)	(2)	(3)	(4)	(5)	(6)
Sine	3	23	27	2	2
Ngrambe	8	33	25	5	2
Jogorogo	3	24	24	3	2
Kendal	3	27	23	1	1
Geneng	3	36	36	-	2
Gerih	3	6	25	3	1
Kwadungan	2	24	27	3	2
Pangkur	2	27	20	2	1
Karangjati	4	31	32	4	2
Bringin	2	23	29	2	1
Padas	3	22	28	6	2
Kasreman	3	27	26	3	2
Ngawi	5	55	34	8	4
Paron	5	46	33	8	4
Kedungalar	6	61	41	6	4
Pitu	3	19	23	4	4
Widodaren	6	46	37	4	4
Mantingan	7	43	30	7	7
Karanganyar	3	21	21	3	3
Klinik Swasta dan Praktek Mandiri	37	90	57	7	1
<b>Kabupaten Ngawi</b>	<b>111</b>	<b>684</b>	<b>598</b>	<b>81</b>	<b>51</b>

Sumber/Source: Dinas Kesehatan Kabupaten Ngawi/Public Health Service of Ngawi Regency

**Tabel** 4.2.3  
**Table**

**Jumlah Rumah Sakit Umum, Rumah Sakit Khusus, Rumah Sakit/Rumah Bersalin, Puskesmas, Klinik/Balai Kesehatan, Posyandu, dan Polindes Menurut Kecamatan di Kabupaten Ngawi, 2020 dan 2021**  
**Number of General Hospital, Special Hospital, Maternity Hospital and Public Health Center, Medical Clinic, Integrated Service Post, Village maternity Cottage by Subdistrict in Ngawi Regency, 2020 and 2021**

Kecamatan Subdistrict	Rumah Sakit Umum General Hospital		Rumah Sakit Khusus Special Hospital	
	2020	2021	2020	2021
(1)	(2)	(3)	(4)	(5)
Sine	-	-	-	-
Ngrambe	-	-	-	-
Jogorogo	-	-	-	-
Kendal	-	-	-	-
Geneng	-	-	-	-
Gerih	-	-	-	-
Kwadungan	-	-	-	-
Pangkur	-	-	-	-
Karangjati	-	-	-	-
Bringin	-	-	-	-
Padas	-	-	-	-
Kasreman	-	-	-	-
Ngawi	3	3	-	-
Paron	-	-	-	-
Kedunggalar	-	-	-	-
Pitu	-	-	-	-
Widodaren	-	-	-	-
Mantingan	-	-	-	-
Karanganyar	-	-	-	-
<b>Kabupaten Ngawi</b>	<b>3</b>	<b>3</b>	<b>-</b>	<b>-</b>

Lanjutan Tabel/*Continued Table 4.2.3*

Kecamatan <i>Subdistrict</i>	Rumah Sakit Bersalin/ Rumah Bersalin <i>Maternity Hospital</i>		Puskesmas <i>Public Health Center</i>	
	2020	2021	2020	2021
(1)	(6)	(7)	(8)	(9)
Sine	-	-	1	1
Ngrambe	-	-	1	1
Jogorogo	-	-	1	1
Kendal	-	-	1	1
Geneng	-	-	1	1
Gerih	-	-	1	1
Kwadungan	-	-	1	1
Pangkur	-	-	1	1
Karangjati	-	-	1	1
Bringin	-	-	1	1
Padas	-	-	1	1
Kasreman	-	-	1	1
Ngawi	1	1	2	2
Paron	-	-	2	2
Kedungalar	-	-	2	2
Pitu	-	-	1	1
Widodaren	-	-	2	2
Mantingan	-	-	2	2
Karanganyar	-	-	1	1
<b>Kabupaten Ngawi</b>	<b>1</b>	<b>1</b>	<b>24</b>	<b>24</b>

Lanjutan Tabel/*Continued Table* 4.2.3

Kecamatan <i>Subdistrict</i>	Klinik/Balai Kesehatan <i>Medical Clinic</i>		Posyandu <i>Integrated Service Post</i>		Polindes <i>Village Maternity Cottage</i>	
	2020	2021	2020	2021	2020	2021
(1)	(10)	(11)	(12)	(13)	(14)	(15)
Sine	3	2	78	78	15	13
Ngrambe	-	-	73	73	11	11
Jogorogo	-	-	63	63	8	8
Kendal	-	-	65	66	7	6
Geneng	4	2	74	74	8	7
Gerih	-	-	42	42	6	6
Kwadungan	1	1	45	45	10	10
Pangkur	1	1	39	39	6	6
Karangjati	2	2	59	59	12	12
Bringin	-	-	42	42	8	8
Padas	1	1	45	45	8	8
Kasreman	-	-	39	39	8	7
Ngawi	9	5	107	107	9	11
Paron	2	2	110	110	12	10
Kedungalar	-	1	93	93	11	11
Pitu	-	-	46	46	8	9
Widodaren	-	-	91	91	8	8
Mantingan	-	1	53	53	8	5
Karanganyar	1	-	50	50	6	5
<b>Kabupaten Ngawi</b>	<b>24</b>	<b>18</b>	<b>1 214</b>	<b>1 215</b>	<b>169</b>	<b>161</b>

Sumber/*Source*: :Dinas Kesehatan Kabupaten Ngawi/Public Health Service of Ngawi Regency

**Tabel**  
**Table** 4.2.4

**Jumlah Dokter Spesialis, Dokter Umum, dan Dokter Gigi Menurut Sarana Pelayanan Kesehatan di Kabupaten Ngawi, 2021**  
**Number of Specialist Doctor, Generalist Doctor, and Dentist by Type of Health Facility in Ngawi Regency, 2021**

<b>Unit Kerja Work Unit</b>	<b>Dokter Spesialis Specialist</b>	<b>Dokter Umum Generalist</b>	<b>Dokter Gigi Dentist</b>
(1)	(2)	(3)	(4)
Puskesmas Sine	-	3	1
Puskesmas Ngrambe	-	8	1
Puskesmas Jogorogo	-	3	1
Puskesmas Kendal	-	3	1
Puskesmas Geneng	-	3	1
Puskesmas Widodaren	-	3	-
Puskesmas Kwadungan	-	2	2
Puskesmas Pangkur	-	2	1
Puskesmas Karangjati	-	4	1
Puskesmas Bringin	-	2	2
Puskesmas Padas	-	3	1
Puskesmas Kasreman	-	3	1
Puskesmas Ngawi	-	2	1
Puskesmas Ngawi Purba	-	3	1
Puskesmas Paron	-	3	1
Puskesmas Teguhan	-	2	1
Puskesmas Kedunggalar	-	3	1
Puskesmas Gemarang	-	3	1
Puskesmas Pitu	-	3	1
Puskesmas Walikukun	-	4	1
Puskesmas Kauman	-	2	1
Puskesmas Mantingan	-	4	1
Puskesmas Tambakboyo	-	3	1
Puskesmas Karanganyar	-	3	1
RSUD	37	19	2
Dinas Kesehatan	-	3	2
UPT	-	74	25
RS Swasta	63	19	4
Klinik Swasta	2	37	-
<b>Kabupaten Ngawi</b>	<b>102</b>	<b>226</b>	<b>58</b>
<b>2020</b>	<b>130</b>	<b>256</b>	<b>68</b>

Sumber/Source: Dinas Kesehatan Kabupaten Ngawi/Public Health Service of Ngawi Regency

**Tabel**  
**Table** 4.2.5**Jumlah Kelahiran Menurut Penolong Kelahiran di  
Kabupaten Ngawi, 2015 - 2021**  
**Number of Birth by Birth Attendant in Ngawi Regency, 2015  
- 2021**

<i>Tahun Years</i>	<i>Tenaga Kesehatan Health Personnel</i>	<i>Non Tenaga Kesehatan Non-Health Personnel</i>	<i>Jumlah Total</i>	<i>Persentase Tenaga Kesehatan Percentage of Health Personnel</i>
(1)	(2)	(3)	(4)	(5)
2015	10 504	-	10 504	100.00
2016	10 779	-	10 779	100.00
2017	10 679	-	10 679	100.00
2018	10 380	-	10 380	100.00
2019	10 776	-	10 776	100.00
2020	10 469	-	10 469	100.00
2021	10 486	-	10 486	100.00

Sumber/Source: Dinas Kesehatan Kabupaten Ngawi/Public Health Service of Ngawi Regency

**Tabel**  
**Table 4.2.6****Jumlah Balita yang Mendapat Imunisasi Menurut Jenis Imunisasi di Kabupaten Ngawi, 2021**  
**Number of Toddlers who Received Immunizations by Type Immunization in Ngawi Regency, 2021**

Kecamatan Subdistrict	BCG BCG	DPT DPT		
		1	2	3
(1)	(2)	(3)	(4)	(5)
Sine	615	612	605	606
Ngrambe	536	449	473	420
Jogorogo	474	475	473	471
Kendal	518	386	419	387
Geneng	528	486	480	373
Gerih	328	336	329	309
Kwadungan	234	205	261	278
Pangkur	300	275	287	242
Karangjati	518	466	480	413
Bringin	309	309	301	292
Padas	371	321	359	333
Kasreman	243	237	246	256
Ngawi	837	821	860	786
Paron	1 130	1 094	112	1 054
Kedunggalar	363	394	372	370
Pitu	362	340	345	300
Widodaren	866	793	822	849
Mantingan	442	504	492	505
Karanganyar	335	314	313	323
<b>Kabupaten Ngawi</b>	<b>9 309</b>	<b>8 817</b>	<b>8 029</b>	<b>8 567</b>
<b>2020</b>	<b>10 227</b>	<b>10 240</b>	<b>10 248</b>	<b>10 397</b>

Lanjutan Tabel/*Continued Table* 4.2.6

Kecamatan Subdistrict	Campak Measles	Polio Polio				Imunisasi Lengkap Complete Immu- nization
		1	2	3	4	
(1)	(6)	(7)	(8)	(9)	(10)	(11)
Sine	609	615	609	618	542	654
Ngrambe	648	536	450	494	451	619
Jogorogo	492	477	482	499	494	550
Kendal	499	519	472	447	412	577
Geneng	550	528	492	485	384	598
Gerih	369	334	345	333	319	423
Kwadungan	263	258	244	265	276	281
Pangkur	308	300	275	287	242	305
Karangjati	478	523	541	576	507	512
Bringin	287	314	332	318	326	315
Padas	369	368	343	346	334	373
Kasreman	271	242	226	251	256	236
Ngawi	863	832	872	891	849	1 022
Paron	1 028	1 109	1 060	1 087	1 176	1 115
Kedunggalar	382	363	394	372	452	369
Pitu	320	354	328	358	393	404
Widodaren	853	879	834	848	887	894
Mantingan	575	445	504	484	512	560
Karanganyar	320	335	318	315	330	363
<b>Kabupaten Ngawi</b>	<b>9 484</b>	<b>9 331</b>	<b>9 121</b>	<b>9 274</b>	<b>9 142</b>	<b>10 170</b>
<b>2020</b>	<b>10 332</b>	<b>10 243</b>	<b>10 248</b>	<b>10 411</b>	<b>10 423</b>	<b>8 641</b>

Sumber/*Source*: Dinas Kesehatan Kabupaten Ngawi/Public Health Service of Ngawi Regency



**Tabel** 4.2.7 **Jumlah Kasus 10 Penyakit Terbanyak di Kabupaten Ngawi, 2021**  
**Table** *Number Cases of the 10 Most Common Diseases in Ngawi Regency, 2021*

Jenis Penyakit <i>Type of Disease</i>	Jumlah Kasus <i>Number of Cases</i>
(1)	(2)
Myalgia	17 604
ISPA	4 415
Hipertensi	22 000
Nyeri Kepala	5 183
Acute nasopharyngitis [common cold]	3 909
Gastritis	3 539
Demam	-
Gangguan Erupsi Gigi	3 646
Pulpitis	-
Gangguan Kulit (Alergi)	-
<b>Kabupaten Ngawi</b>	<b>60 296</b>

Sumber/Source: Dinas Kesehatan Kabupaten Ngawi/Public Health Service of Ngawi Regency

**Tabel**  
**Table 4.2.8****Jumlah Bayi Lahir, Bayi Berat Badan Lahir Rendah (BBLR),  
BBLR Dirujuk dan Bergizi Buruk di Kabupaten Ngawi,  
2021**  
**Number of Births, Babies with Low Birth Weights (LBW),  
Treated LBW, and Malnutrition Cases in Ngawi Regency,  
2021**

Kecamatan Subdistrict	Bayi Lahir Births	BBLR LBW		Gizi Buruk Malnutrition
		Jumlah Total	Dirujuk Treated	
(1)	(2)	(3)	(4)	(5)
Sine	609	19	2	14
Ngrambe	466	9	1	10
Jogorogo	536	5	-	23
Kendal	588	35	4	81
Geneng	518	15	2	56
Gerih	403	3	-	41
Kwadungan	269	13	2	2
Pangkur	282	4	-	16
Karangjati	531	22	3	10
Bringin	296	6	-	13
Padas	374	11	-	15
Kasreman	248	13	2	8
Ngawi	893	33	3	28
Paron	1 088	32	3	50
Kedunggalar	321	13	1	16
Pitu	376	10	1	40
Widodaren	734	16	1	103
Mantingan	449	22	2	11
Karanganyar	328	12	1	15
<b>Kabupaten Ngawi</b>	<b>9 309</b>	<b>293</b>	<b>28</b>	<b>552</b>
<b>2020</b>	<b>10 433</b>	<b>382</b>	<b>305</b>	<b>583</b>

Sumber/Source: Dinas Kesehatan Kabupaten Ngawi/Public Health Service of Ngawi Regency

**Tabel 4.2.9** Jumlah Ibu Hamil, Melakukan Energi Kronis (KEK), dan Mendapat Tablet Zat Besi (Fe) di Kabupaten Ngawi, 2015 - 2021  
**Number of Pregnant Women, Those with One Visit and Four Visits of Antenatal Care, Chronic Energy Deficiency (CED), and Receiving Iron Supplement in Ngawi Regency, 2015 - 2021**

Tahun Years	Jumlah Ibu Hamil Pregnant Women	Melakukan Kunjungan K1 One Visit	Melakukan Kunjungan K4 Four Visits	Kurang Energi Kronis (KEK) Chronic Energy Desiciency (CED)	Mendapat Zat Besi (Fe) Receiving Iron Supplement
(1)	(2)	(3)	(4)	(5)	(6)
2015	12 356	11 877	11 127	564	11 129
2016	12 158	11 247	10 617	309	11 230
2017	11 968	11 300	10 325	356	11 300
2018	11 967	11 339	10 520	1 237	11 339
2019	11 604	11 560	10 549	248	10 549
2020	11 452	10 998	10 214	1 024	10 018
2021	10 522	10 522	9 771	928	9 771

Sumber/Source: :Dinas Kesehatan Kabupaten Ngawi/Public Health Service of Ngawi Regency

**Tabel 4.2.10** Jumlah Remaja Usia 15 - 24 Tahun yang Mendapat Penyuluhan Tentang Kesehatan Reproduksi (Kespro), HIV/AIDS, dan Keluarga Berencana (KB) Menurut Kecamatan di Kabupaten Ngawi, 2021  
*Number of Young People Aged 15 - 24 Who Had Counseling on Reproductive Health, HIV/AIDS, and Family Planning by Subdistrict in Ngawi Regency, 2021*

Kecamatan Subdistrict	Penyuluhan Kespro Reproductive Health Counseling	Penyuluhan HIV/ AIDS HIV/AIDS Counseling	Penyuluhan KB Family Palnning Counseling
(1)	(2)	(3)	(4)
Sine	11	1 133	90
Ngrambe	1	599	15
Jogorogo	2	1 020	179
Kendal	3	500	162
Geneng	26	363	87
Gerih	14	293	36
Kwadungan	38	486	121
Pangkur	24	584	51
Karangjati	38	479	138
Bringin	5	833	48
Padas	36	641	142
Kasreman	23	210	11
Ngawi	14	1 612	158
Paron	81	1 815	90
Kedunggalar	12	478	118
Pitu	6	242	25
Widodaren	28	762	136
Mantingan	22	867	203
Karanganyar	7	402	18
<b>Kabupaten Ngawi</b>	<b>391</b>	<b>13 319</b>	<b>1 828</b>
<b>2020</b>	<b>73 197</b>	<b>9 456</b>	<b>95 891</b>

Sumber/Source: Dinas Kesehatan Kabupaten Ngawi/Public Health Service of Ngawi Regency

**Tabel 4.2.11** Jumlah Kasus HIV/AIDS, IMS, DBD, Diare, TB, dan Malaria Menurut Kecamatan di Kabupaten Ngawi, 2021  
**Table** *Number of Cases of HIV/AIDS, Sexually Transmitted Infection, Dengue Fever, Diarrhea, Tuberculosis (TB) and Malaria by Subdistrict in Ngawi Regency, 2021*

Kecamatan Subdistrict	HIV/AIDS HIV/AIDS	IMS Sexually Transmitted Infection	DBD Dengue Fever
(1)	(2)	(3)	(4)
Sine	1	-	10
Ngrambe	1	-	27
Jogorogo	4	-	6
Kendal	-	-	7
Geneng	-	-	5
Gerih	-	-	6
Kwadungan	3	-	-
Pangkur	1	1	2
Karangjati	1	1	7
Bringin	4	-	5
Padas	2	-	17
Kasreman	4	-	5
Ngawi	33	-	22
Paron	2	-	29
Kedungalar	3	-	25
Pitu	-	-	8
Widodaren	9	-	11
Mantingan	1	-	13
Karanganyar	-	-	4
<b>Kabupaten Ngawi</b>	<b>69</b>	<b>2</b>	<b>209</b>
<b>2020</b>	<b>788</b>	<b>242</b>	<b>271</b>

Lanjutan Tabel/*Continued Table* 4.2.11

Kecamatan <i>Subdistrict</i>	Diare <i>Diarhea</i>	TB <i>Tuberculosis</i>	Malaria <i>Malaria</i>	Covid-19 <i>Sars Covid-19</i>
(1)	(5)	(6)	(7)	(8)
Sine	201	20	-	270
Ngrambe	117	20	-	398
Jogorogo	99	17	-	295
Kendal	495	24	-	453
Geneng	183	20	-	458
Gerih	167	16	-	340
Kwadungan	270	11	-	252
Pangkur	147	9	-	252
Karangjati	102	14	-	526
Bringin	39	15	-	282
Padas	-	8	-	231
Kasreman	163	3	-	84
Ngawi	483	271	-	1 137
Paron	1500	62	-	733
Kedunggalar	654	42	-	572
Pitu	239	15	-	233
Widodaren	392	23	-	575
Mantingan	100	19	-	301
Karanganyar	149	15	-	222
<b>Kabupaten Ngawi</b>	<b>5500</b>	<b>624</b>	<b>-</b>	<b>7 614</b>
<b>2020</b>	<b>6 866</b>	<b>2 935</b>	<b>-</b>	<b>590</b>

Sumber/*Source*: Dinas Kesehatan Kabupaten Ngawi/Public Health Service of Ngawi Regency

**Tabel 4.2.12** Jumlah Klinik Keluarga Berencana (KKB) dan Pos Pelayanan Keluarga Berencana Desa (PPKBD) dan Sub PPKBD Menurut Kecamatan di Kabupaten Ngawi, 2021  
**Number of Family Planning Clinics and Village Family Planning Service Units and Sub PPKBD by Subdistrict in Ngawi Regency, 2021**

Kecamatan Subdistrict	KKB Family Planning Clinics	PPKBD Village Family Planning Service Units	Sub PPKBD Sub Village Family Planning Service Units
(1)	(2)	(3)	(4)
Sine	17	15	72
Ngrambe	13	14	60
Jogorogo	11	12	59
Kendal	9	10	73
Geneng	13	13	80
Gerih	7	6	43
Kwadungan	13	14	56
Pangkur	8	9	46
Karangjati	16	17	78
Bringin	9	10	58
Padas	11	12	51
Kasreman	8	8	43
Ngawi	10	16	115
Paron	12	14	133
Kedunggalar	12	12	114
Pitu	9	10	44
Widodaren	14	12	88
Mantingan	5	7	54
Karanganyar	8	7	43
<b>Kabupaten Ngawi</b>	<b>205</b>	<b>218</b>	<b>1 310</b>
<b>2020</b>	<b>205</b>	<b>218</b>	<b>1 310</b>

Sumber/Source: Dinas Pemberdayaan Perempuan Perlindungan Anak dan Keluarga Berencana Kab. Ngawi/Child Protection Office of Women's Empowerment and Family Planning Ngawi Regency

**Tabel**  
**Table** 4.2.13**Jumlah Peserta KB Aktif Menurut Alat Kontrasepsi Menurut Kecamatan di Kabupaten Ngawi, 2021**  
**Number of Current Users by Currently Method by Subdistrict in Ngawi Regency, 2021**

Kecamatan Subdistrict	Jumlah PUS Eligible Couples	Peserta KB Aktif Family Planning Participants			
		IUD	MOP	MOW	Kondom Condom
(1)	(2)	(3)	(4)	(5)	(6)
Sine	11 543	1 543	15	794	154
Ngrambe	12 166	2 155	11	327	68
Jogorogo	11 693	1 620	59	369	54
Kendal	8 102	1 366	49	469	74
Geneng	8 178	1 324	5	296	212
Gerih	7 336	656	11	229	105
Kwadungan	4 039	407	1	134	38
Pangkur	4 876	608	2	87	21
Karangjati	15 817	3 265	0	282	23
Bringin	6 185	756	1	98	44
Padas	8 440	1 480	9	165	39
Kasreman	4 247	278	3	57	7
Ngawi	16 111	3 080	55	594	288
Paron	17 387	2 925	11	627	238
Kedunggalar	20 361	1 185	25	297	62
Pitu	8 010	1 035	12	410	74
Widodaren	15 772	2 211	25	755	42
Mantingan	10 029	1 539	5	560	33
Karanganyar	6 167	1 043	2	33	15
<b>Kabupaten Ngawi</b>	<b>196 459</b>	<b>28 476</b>	<b>301</b>	<b>6 583</b>	<b>1 591</b>
<b>2020</b>	<b>195 496</b>	<b>28 549</b>	<b>308</b>	<b>6 620</b>	<b>1 558</b>



Lanjutan Tabel/*Continued Table* 4.2.13

Kecamatan <i>Subdistrict</i>	Peserta KB Aktif <i>Family Planning Participants</i>			
	Implan <i>Implants</i>	Suntikan <i>Injection</i>	Pil <i>Pill</i>	Jumlah <i>Total</i>
(1)	(7)	(8)	(9)	(10)
Sine	1 312	4 268	1 875	9 961
Ngrambe	970	4 264	962	8 757
Jogorogo	984	4 754	1 008	8 848
Kendal	839	2 856	308	5 961
Geneng	215	3 053	737	5 842
Gerih	728	3 221	772	5 722
Kwadungan	246	1 951	272	3 049
Pangkur	195	2 576	377	3 866
Karangjati	839	5 961	1 302	11 672
Bringin	396	2 446	709	4 450
Padas	1 085	3 107	212	6 097
Kasreman	303	2 160	467	3 275
Ngawi	744	5 714	1 323	11 798
Paron	1 393	6 010	1 997	13 201
Kedunggalar	1 235	7 307	1 792	11 903
Pitu	837	3 080	316	5 764
Widodaren	1 076	4 653	2 061	10 823
Mantingan	1 053	3 535	933	7 658
Karanganyar	399	1 763	1 120	4 375
<b>Kabupaten Ngawi</b>	<b>14 849</b>	<b>72 679</b>	<b>18 543</b>	<b>143 022</b>
<b>2020</b>	<b>14 581</b>	<b>70 514</b>	<b>17 909</b>	<b>140 039</b>

Sumber/*Source*: Dinas Pemberdayaan Perempuan Perlindungan Anak dan Keluarga Berencana Kab. Ngawi/*Child Protection Office of Women's Empowerment and Family Planning Ngawi Regency*

**Tabel 4.2.14** Jumlah Pencapaian KB Baru Menurut Alat Kontrasepsi Menurut Kecamatan di Kabupaten Ngawi, 2021  
*Number of New Current Users by Currently Method by Subdistrict in Ngawi Regency, 2021*

Kecamatan Subdistrict	IUD	MOP	MOW	Susuk Implant	Suntik Injection	Pil Pill	Kondom Condom	Jumlah Total
(1)	(2)	(3)	(4)	(5)	(6)	(7)	(8)	(9)
Sine	67	-	-	152	295	62	3	579
Ngrambe	94	-	-	97	248	33	-	472
Jogorogo	53	-	-	43	309	32	1	438
Kendal	47	-	-	57	652	197	103	1056
Geneng	103	-	-	51	202	54	31	441
Gerih	13	-	-	38	336	249	76	712
Kwadungan	31	-	-	58	210	6	-	305
Pangkur	15	1	-	40	200	119	-	375
Karangjati	56	-	-	57	435	253	34	835
Bringin	24	-	-	17	339	239	1	620
Padas	60	-	-	56	443	202	35	796
Kasreman	40	-	-	55	749	180	4	1028
Ngawi	1 125	-	117	80	696	349	57	2 424
Paron	162	-	-	183	953	428	9	1 735
Kedunggalar	113	-	-	111	740	179	-	1 143
Pitu	8	-	-	77	198	22	15	320
Widodaren	62	-	-	69	327	128	-	586
Mantingan	103	-	-	109	270	25	-	507
Karanganyar	24	-	-	30	347	189	-	590
<b>Kabupaten Ngawi</b>	<b>2 200</b>	<b>1</b>	<b>117</b>	<b>1 380</b>	<b>7 949</b>	<b>2 946</b>	<b>369</b>	<b>14 962</b>
<b>2020</b>	<b>2 466</b>	<b>-</b>	<b>45</b>	<b>1 118</b>	<b>9 036</b>	<b>3 727</b>	<b>471</b>	<b>16 863</b>

Sumber/Source: Dinas Pemberdayaan Perempuan Perlindungan Anak dan Keluarga Berencana Kab. Ngawi/Child Protection Office of Women's Empowerment and Family Planning Ngawi Regency

**Tabel 4.2.15** **Persentase Pencapaian Peserta KB Baru Menurut Kecamatan di Kabupaten Ngawi, 2021**  
**Percentage of New Current Users to Target by Subdistrict in Ngawi Regency, 2021**

Kecamatan Subdistrict	Target Target	Pencapaian Realization	Pencapaian Realization to Target (%)
(1)	(2)	(3)	(4)
Sine	1 331	579	43.50
Ngrambe	1 041	472	45.34
Jogorogo	1 114	438	39.32
Kendal	1 150	1 056	91.83
Geneng	1 422	441	31.01
Gerih	1 256	712	56.69
Kwadungan	416	305	73.32
Pangkur	652	375	57.52
Karangjati	653	835	127.87
Bringin	842	620	73.63
Padas	1 216	796	65.46
Kasreman	1 033	1 028	99.52
Ngawi	2 653	2 424	91.37
Paron	2 205	1 735	78.68
Kedunggalar	1 288	1 143	88.74
Pitu	933	320	34.30
Widodaren	1 077	586	54.41
Mantingan	462	507	109.74
Karanganyar	733	590	80.49
<b>Kabupaten Ngawi</b>	<b>21 477</b>	<b>14 962</b>	<b>69.67</b>
<b>2020</b>	<b>33 185</b>	<b>16 863</b>	<b>50.82</b>

Sumber/Source: Dinas Pemberdayaan Perempuan Perlindungan Anak dan Keluarga Berencana Kab. Ngawi/Child Protection Office of Women's Empowerment and Family Planning Ngawi Regency

**Tabel 4.2.16** Jumlah Pasangan Usia Subur (PUS), Peserta KB, dan Prevalensi KB Menurut Kecamatan di Kabupaten Ngawi, 2021  
*Number of Eligible Couple, Current User and Prevalence by Subdistrict in Ngawi Regency, 2021*

Kecamatan Subdistrict	PUS Eligible Couple	Peserta KB Current User	Prevalensi Prevalence
(1)	(2)	(3)	(4)
Sine	11 543	9 961	86.29
Ngrambe	12 166	8 757	71.98
Jogorogo	11 693	8 848	75.67
Kendal	8 102	5 961	73.57
Geneng	8 178	5 842	71.44
Gerih	7 336	5 722	78.00
Kwadungan	4 039	3 049	75.49
Pangkur	4 876	3 866	79.29
Karangjati	15 817	11 672	73.79
Bringin	6 185	4 450	71.95
Padas	8 440	6 097	72.24
Kasreman	4 247	3 275	77.11
Ngawi	16 111	11 798	73.23
Paron	17 387	13 201	75.92
Kedunggalar	20 361	11 903	58.46
Pitu	8 010	5 764	71.96
Widodaren	15 772	10 823	68.62
Mantingan	10 029	7 658	76.36
Karanganyar	6 167	4 375	70.94
<b>Kabupaten Ngawi</b>	<b>196 459</b>	<b>143 022</b>	<b>72.80</b>
<b>2020</b>	<b>195 496</b>	<b>140 039</b>	<b>71.63</b>

Sumber/Source: Dinas Pemberdayaan Perempuan Perlindungan Anak dan Keluarga Berencana Kab. Ngawi/Child Protection Office of Women's Empowerment and Family Planning Ngawi Regency

**Tabel 4.2.17** Jumlah Pendonor Darah Menurut Golongan Darah di Kabupaten Ngawi, 2021  
**Table** *Number of Blood Donors by Blood Group in Ngawi Regency, 2021*

Bulan Month	A	B	O	AB	Jumlah Total
(1)	(2)	(3)	(4)	(5)	(6)
Januari January	84	100	123	17	324
Februari February	100	130	160	24	414
Maret March	77	135	140	23	375
April April	134	196	257	45	632
Mei May	143	196	257	49	645
Juni June	130	194	221	51	596
Juli July	117	150	175	32	474
Agustus August	146	241	280	41	708
September September	223	277	389	77	966
Oktober October	156	247	308	51	762
November November	266	352	454	71	1 143
Desember December	158	258	304	52	772
<b>Kabupaten Ngawi</b>	<b>1 734</b>	<b>2 476</b>	<b>3 068</b>	<b>533</b>	<b>7 811</b>
<b>2020</b>	<b>2 158</b>	<b>2 808</b>	<b>3 292</b>	<b>710</b>	<b>8 968</b>

Sumber/Source: Palang Merah Indonesia Kabupaten Ngawi/Indonesian Red Cross of Ngawi Regency

**Tabel 4.2.18** Jumlah Darah yang Disalurkan Menurut Golongan Darah di Kabupaten Ngawi, 2021  
*Blood Distributed per Month by Blood Group in Ngawi Regency, 2021*

Bulan Month	A	B	O	AB	Jumlah Total
(1)	(2)	(3)	(4)	(5)	(6)
Januari January	111	144	162	30	447
Februari February	107	132	168	30	437
Maret March	98	135	149	18	400
April April	118	166	187	38	509
Mei May	173	223	297	23	716
Juni June	96	156	218	45	515
Juli July	96	134	151	37	418
Agustus August	122	146	202	27	497
September September	147	220	286	48	701
Oktober October	187	201	338	65	791
November November	189	272	327	33	821
Desember December	205	351	360	72	988
<b>Kabupaten Ngawi</b>	<b>1 649</b>	<b>2 280</b>	<b>2 845</b>	<b>466</b>	<b>7 240</b>
<b>2020</b>	<b>2 031</b>	<b>2 795</b>	<b>3 392</b>	<b>569</b>	<b>8 787</b>

Sumber/Source: Palang Merah Indonesia Kabupaten Ngawi/Indonesian Red Cross of Ngawi Regency

**Tabel** 4.2.19 **Jumlah Darah yang Disalurkan Menurut Klinik di Kabupaten Ngawi, 2021**  
**Table** 4.2.19 **Blood Distributed per Month by Clinics in Ngawi Regency, 2021**

Bulan Month	Bedah Operation	Kandungan Pregnancy	Penyakit Dalam Intene	Anak-Anak Children	Lainnya Other	Jumlah Total
(1)	(2)	(3)	(4)	(5)	(6)	(7)
Januari January	84	50	125	47	141	447
Februari February	91	43	134	38	131	437
Maret March	88	43	127	45	97	400
April April	93	51	145	39	181	509
Mei May	121	97	235	84	179	716
Juni June	108	61	160	49	137	515
Juli July	91	45	176	38	68	418
Agustus August	81	50	175	49	142	497
September September	127	90	245	89	150	701
Oktober October	143	117	268	102	161	791
November November	160	125	271	126	139	821
Desember December	206	141	370	154	117	988
<b>Kabupaten Ngawi</b>	<b>1 393</b>	<b>913</b>	<b>2 431</b>	<b>860</b>	<b>1 643</b>	<b>7 240</b>
<b>2020</b>	<b>1 329</b>	<b>1 000</b>	<b>3 125</b>	<b>1 015</b>	<b>2 318</b>	<b>8 787</b>

Sumber/Source: Palang Merah Indonesia Kabupaten Ngawi/Indonesian Red Cross of Ngawi Regency

**Tabel 4.2.20** Jumlah Usia Kawin Pertama di Kabupaten Ngawi, 2021  
**Table** Number of Age of first Marriage in Ngawi Regency, 2021

Kecamatan Subdistrict	Jumlah Perkawinan Number Of Marriage	Usia Perkawinan The Ages of Marriage <20 Tahun/Years		Usia Perkawinan The Ages of Marriage 20-25 Tahun/ Years	
		Jumlah Number	Persentase Percentage	Jumlah Number	Persentase Percentage
(1)	(2)	(4)	(5)	(7)	(8)
Sine	356	-	-	356	100
Ngrambe	317	41	12.93	140	44.16
Jogorogo	326	14	4.29	169	51.84
Kendal	316	6	1.90	150	47.47
Geneng	384	17	4.43	212	55.21
Gerih	248	22	8.87	113	45.56
Kwadungan	133	15	11.28	80	60.15
Pangkur	158	12	7.59	83	52.53
Karangjati	297	10	3.37	185	62.29
Bringin	299	74	24.75	120	40.13
Padas	215	31	14.42	93	43.26
Kasreman	140	13	9.29	88	62.86
Ngawi	563	56	9.95	268	47.60
Paron	582	42	7.22	333	57.22
Kedunggalur	492	26	5.28	83	16.87
Pitu	172	0	0.00	137	79.65
Widodaren	531	20	3.77	311	58.57
Mantingan	256	0	0.00	179	69.92
Karanganyar	248	32	12.90	174	70.16
<b>Kabupaten Ngawi</b>	<b>6 033</b>	<b>431</b>	<b>7.14</b>	<b>3 274</b>	<b>54.27</b>
<b>2020</b>	<b>6 059</b>	<b>452</b>	<b>7.46</b>	<b>3 612</b>	<b>59.61</b>
<b>2019</b>	<b>5 536</b>	<b>506</b>	<b>9.14</b>	<b>3 145</b>	<b>56.81</b>



Lanjutan Tabel/*Continued Table 4.2.20*

Kecamatan <i>Subdistrict</i>	Jumlah Perkawinan <i>Number Of Marriage</i>	Usia Perkawinan <i>The Ages of Marriage</i> 26-30 Tahun/ <i>Years</i>		Usia Perkawinan <i>The Ages of Marriage</i> >30 Tahun/ <i>Years</i>	
		Jumlah <i>Number</i>	Persentase <i>Percentage</i>	Jumlah <i>Number</i>	Persentase <i>Percentage</i>
(1)	(2)	(4)	(5)	(7)	(8)
Sine	356	-	-	-	-
Ngrambe	317	75	23.66	61	19.24
Jogorogo	326	79	24.23	64	19.63
Kendal	316	117	37.03	43	13.61
Geneng	384	79	20.57	76	19.79
Gerih	248	50	20.16	63	25.40
Kwadungan	133	30	22.56	8	06.02
Pangkur	158	29	18.35	34	21.52
Karangjati	297	41	13.80	61	20.54
Bringin	299	54	18.06	51	17.06
Padas	215	41	19.07	50	23.26
Kasreman	140	21	15.00	18	12.86
Ngawi	563	122	21.67	117	20.78
Paron	582	111	19.07	96	16.49
Kedungalar	492	291	59.15	92	18.70
Pitu	172	30	17.44	5	2.91
Widodaren	531	144	27.12	56	10.55
Mantingan	256	70	27.34	7	2.73
Karanganyar	248	42	16.94	-	0.00
<b>Kabupaten Ngawi</b>	<b>6 033</b>	<b>1 426</b>	<b>23.64</b>	<b>902</b>	<b>14.95</b>
<b>2020</b>	<b>6 059</b>	<b>1 182</b>	<b>19.51</b>	<b>813</b>	<b>13.42</b>
<b>2019</b>	<b>5 536</b>	<b>982</b>	<b>17.74</b>	<b>903</b>	<b>16.31</b>

Sumber/*Source*: Dinas Pemberdayaan Perempuan Perlindungan Anak dan Keluarga Berencana Kab. Ngawi/*Child Protection Office of Women's Empowerment and Family Planning Ngawi Regency*

**Tabel 4.2.21** Jumlah PUS yang tidak terlayani KB di Kabupaten Ngawi, 2021  
**Unmet Need not Served by Family Planning in Ngawi Regency, 2021**

Kecamatan Subdistrict	PUS Eligible Couple	Hamil Pregnancy	Ingin Anak Segera Immediately Want Child
(1)	(2)	(3)	(4)
Sine	11 543	273	513
Ngrambe	12 166	148	2 729
Jogorogo	11 693	233	1 982
Kendal	8 102	327	1 322
Geneng	8 178	214	1 198
Gerih	7 336	164	733
Kwadungan	4 039	85	735
Pangkur	4 876	125	560
Karangjati	15 817	218	3 583
Bringin	6 185	143	1 130
Padas	8 440	235	1 472
Kasreman	4 247	97	608
Ngawi	16 111	341	2 389
Paron	17 387	439	2 769
Kedunggalar	20 361	325	6 749
Pitu	8 010	195	1 803
Widodaren	15 772	364	4 202
Mantingan	10 029	155	2 037
Karanganyar	6 167	125	1 254
<b>Kabupaten Ngawi</b>	<b>196 459</b>	<b>4 206</b>	<b>37 768</b>
<b>2020</b>	<b>195 496</b>	<b>4 152</b>	<b>39 979</b>
<b>2019</b>	<b>202 694</b>	<b>4 423</b>	<b>35 252</b>

Lanjutan Tabel/*Continued Table* 4.2.21

Kecamatan <i>Subdistrict</i>	Ingin Anak Ditunda <i>Postpone Want Child</i>	Tidak Ingin Anak Lagi <i>No More Child</i>	Jumlah PUS yang tidak terlayani KB <i>Unmet Need</i>
(1)	(5)	(6)	(7)
Sine	363	433	6.90
Ngrambe	145	387	4.37
Jogorogo	266	364	5.39
Kendal	253	239	6.07
Geneng	499	425	11.30
Gerih	355	362	9.77
Kwadungan	98	72	4.21
Pangkur	157	168	6.67
Karangjati	174	170	2.17
Bringin	291	171	7.47
Padas	441	195	7.54
Kasreman	108	159	6.29
Ngawi	778	805	9.83
Paron	488	490	5.62
Kedunggalar	702	682	6.80
Pitu	94	154	3.10
Widodaren	116	267	2.43
Mantingan	91	88	1.78
Karanganyar	176	237	6.70
<b>Kabupaten Ngawi</b>	<b>5 595</b>	<b>5 868</b>	<b>5.83</b>
<b>2020</b>	<b>5 395</b>	<b>5 931</b>	<b>5.79</b>
<b>2019</b>	<b>5 480</b>	<b>5 855</b>	<b>5.59</b>

Sumber/*Source*: Dinas Pemberdayaan Perempuan Perlindungan Anak dan Keluarga Berencana Kab. Ngawi/*Child Protection Office of Women's Empowerment and Family Planning Ngawi Regency*

### 4.3 AGAMA DAN SOSIAL LAINNYA RELIGION AND OTHER SOCIAL AFFAIRS

**Tabel** 4.3.1 Jumlah Penduduk Menurut Kecamatan dan Agama yang  
**Table** 4.3.1 *Population by Subdistrict and Religion in Ngawi Regency, 2021*

Kecamatan Subdistrict	Islam	Protestan Protestant	Katolik Catholic	Hindu	Budha Buddha	Lainnya Others
(1)	(2)	(3)	(4)	(5)	(6)	(7)
Sine	45 011	589	584	6	-	-
Ngrambe	43 082	392	420	2	29	3
Jogorogo	43 990	65	46	3	3	2
Kendal	52 001	91	66	-	4	2
Geneng	52 281	361	59	11	1	7
Gerih	27 035	40	73	-	-	8
Kwadungan	48 039	223	43	-	-	9
Pangkur	34 735	123	29	-	-	14
Karangjati	82 207	1 745	763	36	47	8
Bringin	94 670	400	78	1	2	1
Padas	72 924	277	178	3	3	6
Kasreman	72 058	912	222	-	14	3
Ngawi	37 497	60	329	-	-	1
Paron	28 118	18	27	-	-	1
Kedunggalar	31 463	137	232	-	-	11
Pitu	30 410	139	7	-	1	1
Widodaren	29 550	33	20	-	-	-
Mantingan	37 118	134	330	-	-	4
Karanganyar	24 944	115	11	9	-	8
<b>Kabupaten Ngawi</b>	<b>887 133</b>	<b>5 854</b>	<b>3 517</b>	<b>71</b>	<b>104</b>	<b>89</b>
<b>2020</b>	<b>906 015</b>	<b>6 053</b>	<b>3 660</b>	<b>80</b>	<b>121</b>	<b>93</b>

Sumber/Source: Dinas Kependudukan Dan Pencatatan Sipil Kabupaten Ngawi/Population and Civil Registration Service of Ngawi Regency

**Tabel 4.3.2** Jumlah Tempat Peribadatan Menurut Kecamatan di Kabupaten Ngawi, 2021  
**Number of Places of Worship by Subdistrict and Religion in Ngawi Regency, 2021**

Kecamatan Subdistrict	Masjid Mosque	Mushola Pray Room	Gereja Protestan Protestant Church	Gereja Katholik Catholic Church	Pura Temple	Klenteng	Vihara
(1)	(2)	(3)	(4)	(5)	(6)	(7)	(7)
Sine	101	139	5	5	-	-	-
Ngrambe	151	232	2	2	1	-	-
Jogorogo	113	225	1	-	-	-	-
Kendal	112	380	1	1	-	-	-
Geneng	69	255	8	-	-	-	-
Gerih	48	186	3	2	-	-	-
Kwadungan	36	150	-	1	-	-	-
Pangkur	42	90	-	-	-	-	-
Karangjati	50	145	3	-	-	-	-
Bringin	47	138	2	1	-	-	-
Padas	49	185	2	-	-	-	-
Kasreman	51	82	1	-	-	-	-
Ngawi	118	166	18	1	-	1	-
Paron	133	464	8	-	1	-	1
Kedunggalar	112	271	6	-	-	-	-
Pitu	74	94	3	-	-	-	-
Widodaren	113	256	12	1	-	-	-
Mantingan	59	88	2	3	-	-	-
Karanganyar	47	66	-	-	-	-	-
<b>Kabupaten Ngawi</b>	<b>1 525</b>	<b>3 612</b>	<b>77</b>	<b>17</b>	<b>2</b>	<b>1</b>	<b>1</b>
<b>2020</b>	<b>1 473</b>	<b>3 572</b>	<b>77</b>	<b>17</b>	<b>1</b>	<b>-</b>	<b>2</b>

Sumber/Source: Kementerian Agama Kabupaten Ngawi/Religious Ministry of Ngawi Regency

**Tabel**  
**Table** 4.3.3**Jumlah Desa/Kelurahan yang Mengalami Bencana Alam Menurut Kecamatan di Kabupaten Ngawi, 2019– 2021**  
**Number of Villages that Had Natural Disaster by Subdistrict in Ngawi Regency, 2019– 2021**

Kecamatan Subdistrict	Banjir/Flood		
	2019	2020	2021
(1)	(2)	(3)	(4)
Sine	-	-	-
Ngrambe	-	-	-
Jogorogo	-	-	-
Kendal	-	-	-
Geneng	-	3	1
Gerih	-	-	-
Kwadungan	10	6	7
Pangkur	4	2	6
Karangjati	1	-	2
Bringin	-	-	-
Padas	1	-	1
Kasreman	-	-	3
Ngawi	4	2	-
Paron	-	1	-
Kedunggalar	-	-	-
Pitu	-	-	-
Widodaren	-	-	2
Mantingan	-	-	-
Karanganyar	-	-	1
<b>Kabupaten Ngawi</b>	<b>20</b>	<b>14</b>	<b>23</b>

Lanjutan Tabel/Continued Table 4.3.3

Kecamatan Subdistrict	Gempa Bumi/Earthquake		
	2019	2020	2021
(1)	(5)	(6)	(7)
Sine	-	-	-
Ngrambe	-	-	-
Jogorogo	-	-	-
Kendal	-	-	-
Geneng	-	-	-
Gerih	-	-	-
Kwadungan	-	-	-
Pangkur	-	-	-
Karangjati	-	-	-
Bringin	-	-	-
Padas	-	-	-
Kasreman	-	-	-
Ngawi	-	-	-
Paron	-	-	-
Kedungalar	-	-	-
Pitu	-	-	-
Widodaren	-	-	-
Mantingan	-	-	-
Karanganyar	-	-	-
<b>Kabupaten Ngawi</b>	-	-	-

Lanjutan Tabel/*Continued Table* 4.3.3

Kecamatan Subdistrict	Tanah Longsor/Landslide		
	2019	2020	2021
(1)	(8)	(9)	(10)
Sine	1	-	-
Ngrambe	1	1	-
Jogorogo	-	-	1
Kendal	-	-	-
Geneng	-	-	-
Gerih	-	-	-
Kwadungan	-	-	-
Pangkur	-	-	-
Karangjati	-	-	-
Bringin	-	-	-
Padas	-	-	-
Kasreman	-	-	-
Ngawi	-	-	-
Paron	-	-	-
Kedungalar	-	-	-
Pitu	-	-	-
Widodaren	-	-	-
Mantingan	-	-	-
Karanganyar	-	-	-
<b>Kabupaten Ngawi</b>	<b>2</b>	<b>1</b>	<b>1</b>

Sumber/*Source*: BPS, Pendataan Potensi Desa (Podes)/BPS-Statistics Indonesia, Village Potential Data Collecting



**Tabel** 4.3.4 **Jumlah Jamaah Haji yang Diberangkatkan Menurut Kecamatan dan Jenis Kelamin di Kabupaten Ngawi, 2021**  
**Table** 4.3.4 **Number of Moslem Pilgrims by Subdistrict and Sex in Ngawi Regency, 2021**

Kecamatan Subdistrict	Laki-Laki Male	Perempuan Female	Jumlah Total
(1)	(2)	(3)	(4)
Sine	-	-	-
Ngrambe	-	-	-
Jogorogo	-	-	-
Kendal	-	-	-
Geneng	-	-	-
Gerih	-	-	-
Kwadungan	-	-	-
Pangkur	-	-	-
Karangjati	-	-	-
Bringin	-	-	-
Padas	-	-	-
Kasreman	-	-	-
Ngawi	-	-	-
Paron	-	-	-
Kedunggalar	-	-	-
Pitu	-	-	-
Widodaren	-	-	-
Mantingan	-	-	-
Karanganyar	-	-	-
<b>Kabupaten Ngawi</b>	-	-	-
<b>2020</b>	-	-	-

Catatan/Note: Tidak memberangkatkan Jamaah Haji karena pandemi Covid-19/Not sending Hajj pilgrims because of the Covid-19 pandemic

Sumber/Source: Kementerian Agama Kabupaten Ngawi/Religious Ministry of Ngawi Regency

**Tabel**  
**Table** 4.3.5**Perkara Pidana yang Masuk dan Diputus oleh Pengadilan Negeri di Kabupaten Ngawi, 2021**  
**Criminal Cases Received and Sentenced by Court State in Ngawi Regency, 2021**

Bulan Month	Sisa Bulan Lalu Remain of Previous Month				Sisa Bulan Lalu Remain of Previous Month			
	Biasa Common	Singkat Short	Cepat Quick		Biasa Common	Singkat Short	Cepat Quick	
			R	LL			R	LL
(1)	(2)	(3)	(4)	(5)	(6)	(7)	(8)	(9)
Januari January	25	-	-	-	22	-	44	102
Februari February	42	-	-	-	15	-	8	377
Maret March	39	-	-	-	23	-	3	874
April April	33	-	-	-	19	-	4	958
Mei May	36	-	-	-	8	-	1	169
Juni June	24	-	-	-	30	-	-	1 135
Juli July	33	-	-	-	17	-	31	1 404
Agustus August	40	-	-	-	9	-	-	523
September September	21	-	-	-	17	-	-	1 511
Oktober October	20	-	-	-	15	-	-	1 440
November November	29	-	-	-	18	-	1	1 020
Desember December	35	-	-	-	11	-	2	636
<b>Kabupaten Ngawi</b>	<b>35</b>	<b>-</b>	<b>-</b>	<b>-</b>	<b>204</b>	<b>-</b>	<b>94</b>	<b>10 149</b>
<b>2020</b>	<b>26</b>	<b>-</b>	<b>-</b>	<b>-</b>	<b>224</b>	<b>-</b>	<b>22</b>	<b>38 195</b>

Lanjutan Tabel/Continued Table 4.3.5

Bulan Month	Diputus Sentenced				Sisa Belum Diputus Not Yet Sentenced			
	Biasa Common	Singkat Short	Cepat Quick		Biasa Common	Singkat Short	Cepat Quick	
			R	LL			R	LL
(1)	(10)	(11)	(12)	(13)	(14)	(15)	(16)	(17)
Januari January	5	-	44	102	42	-	-	-
Februari February	14	-	8	377	39	-	-	-
Maret March	29	-	3	874	33	-	-	-
April April	16	-	4	958	36	-	-	-
Mei May	20	-	1	169	24	-	-	-
Juni June	21	-	-	1 135	33	-	-	-
Juli July	10	-	31	1 404	40	-	-	-
Agustus August	28	-	-	523	21	-	-	-
September September	18	-	-	1 511	20	-	-	-
Oktober October	6	-	-	1 440	29	-	-	-
November November	12	-	1	1 020	35	-	-	-
Desember December	25	-	2	636	21	-	-	-
<b>Kabupaten Ngawi</b>	<b>204</b>	<b>-</b>	<b>94</b>	<b>10 149</b>	<b>21</b>	<b>-</b>	<b>-</b>	<b>-</b>
<b>2020</b>	<b>246</b>	<b>-</b>	<b>208</b>	<b>24 091</b>	<b>25</b>	<b>-</b>	<b>-</b>	<b>-</b>

Catatan/Note: R : Tipiring (Tindak Pidana Ringan )/minor crime  
LL : Pelanggaran Lalu Lintas Jalan/Traffic Violations

Sumber/Source: Pengadilan Negeri Kabupaten Ngawi/ Court State Office of Ngawi Regency

**Tabel 4.3.6** Jumlah Putusan Perkara Pidana Menurut Jenis Putusan di Kabupaten Ngawi, 2021  
**Criminal Cases Sentenced by Kind Of Sentenced in Ngawi Regency, 2021**

Bulan Month	Penjara Prison			Pidana/Kurungan Punishment			Bersyarat/Percobaan Probation		
	L	P	A	L	P	A	L	P	A
(1)	(2)	(3)	(4)	(5)	(6)	(7)	(8)	(9)	(10)
Januari January	5	-	-	-	-	-	-	-	-
Februari February	19	1	-	-	-	-	-	-	-
Maret March	31	-	-	-	-	-	-	-	-
April April	20	-	-	-	-	-	-	-	-
Mei May	24	1	-	-	-	-	-	-	-
Juni June	23	1	-	-	-	-	-	-	-
Juli July	14	-	-	-	-	-	-	-	-
Agustus August	28	-	-	-	-	-	-	-	-
September September	16	2	-	-	-	-	-	-	-
Oktober October	6	-	-	-	-	-	-	-	-
November November	14	-	-	-	-	-	-	-	-
Desember December	20	1	-	-	-	-	-	-	-
<b>Kabupaten Ngawi</b>	<b>220</b>	<b>6</b>	<b>-</b>	<b>-</b>	<b>-</b>	<b>-</b>	<b>-</b>	<b>-</b>	<b>-</b>
<b>2020</b>	<b>273</b>	<b>17</b>	<b>13</b>	<b>-</b>	<b>-</b>	<b>-</b>	<b>-</b>	<b>-</b>	<b>-</b>

Lanjutan Tabel/*Continued Table 4.3.6*

Bulan Month	Denda Fine			Bebas Tuntutan Released		
	L	P	A	L	P	A
(1)	(11)	(12)	(13)	(14)	(15)	(16)
Januari January	70	30	2	-	-	-
Februari February	300	70	7	-	-	-
Maret March	800	70	4	-	-	-
April April	900	50	8	-	-	-
Mei May	100	60	9	-	-	-
Juni June	1000	100	35	-	-	-
Juli July	1000	400	4	-	-	-
Agustus August	500	20	3	-	-	-
September September	1000	500	11	-	-	-
Oktober October	1000	400	40	-	-	-
November November	600	400	20	-	-	-
Desember December	600	30	6	-	-	-
<b>Kabupaten Ngawi</b>	<b>7870</b>	<b>2130</b>	<b>149</b>	-	-	-
<b>2020</b>	<b>14 595</b>	<b>6 830</b>	<b>2 666</b>	-	-	-

Catatan/Note: L = Laki-laki/Male  
P = Perempuan/Female  
A = Anak-anak/Children

Sumber/Source: Pengadilan Negeri Kabupaten Ngawi/ Court State Office of Ngawi Regency

**Tabel**  
**Table** 4.3.7

**Jumlah Putusan Perkara Pidana Menurut Jenis Kejahatan  
di Kabupaten Ngawi, 2017 - 2021**  
*Criminal Cases Sentenced by Type of Crime Committed in  
Ngawi Regency, 2017 - 2021*

Jenis Kejahatan Type of Crime	2017	2018	2019	2020	2021
(1)	(2)	(3)	(4)	(5)	(6)
Politik/ <i>Politic</i>	-	-	-	-	-
Ketertiban Umum/ <i>Politic Order</i>	2	7	4	-	-
Pembakaran/ <i>Arson</i>	-	-	-	-	-
Penyuapan/ <i>Bribery</i>	-	-	-	-	-
Kejahatan Mata Uang/ <i>Money Conterfeiting</i>	-	-	-	1	-
Perkosaan/ <i>Rape</i>	-	-	-	-	-
Kesusilaan/ <i>Morally Offence</i>	14	20	14	18	12
Perjudian/ <i>Gambling</i>	73	73	44	63	30
Penculikan/ <i>Kidnapping</i>	-	-	-	-	-
Pembunuhan/ <i>Murder</i>	3	2	-	1	1
Penganiayaan/ <i>Oprression</i>	21	20	14	-	8
Pencurian/ <i>Thaft</i>	80	93	57	64	68
Pemerasan/ <i>Blackmail</i>	1	3	-	-	-
Penggelapan/ <i>Embezzement</i>	13	10	10	1	6
Penipuan/ <i>Swindle</i>	1	18	18	7	8
Pendahaan/ <i>Fence</i>	7	2	6	4	5
Perusakan/ <i>Destruction</i>	5	-	-	-	-
Narkoba/ <i>Narcotic Crime</i>	16	26	21	28	23
Korupsi/ <i>Corruption</i>	-	-	-	-	-
Kealpaan/ <i>Ommision</i>	31	19	7	20	15
Ekonomi	7	28	22	27	20
Senjata Api/Tajam	-	2	-	-	1
Lainnya/ <i>Others</i>	12	3	4	7	4
KDRT	2	4	3	12	3
<b>Jumlah Total</b>	<b>288</b>	<b>330</b>	<b>224</b>	<b>253</b>	<b>204</b>

Sumber/*Source*: Pengadilan Negeri Kabupaten Ngawi/ *Court State Office of Ngawi Regency*

**Tabel 4.3.8** Jumlah Narapidana dan Tahanan Menurut Jenis Kejahatan di Kabupaten Ngawi, 2021  
**Number of Prisoner and Detainees of Crime Committed in Ngawi Regency, 2021**

Jenis Kejahatan Type of Crime		Narapidana Prisoner	Tahanan Detainees
(1)		(2)	(3)
Politik/ <i>Politic</i>	(104-129)	-	-
Makar thp Kepala Negara	(130-139)	-	-
Ketertiban Umum/ <i>Public Order</i>	(154-181)	-	-
Pembakaran/ <i>Arson</i>	(187-188)	-	-
Penyuapan/ <i>Bribery</i>	(209-210)	-	-
Kejahatan Mata Uang/ <i>Money Conterfeiting</i>	(244-251)	3	-
Memalsukan Materai dan Surat	(253-275)	-	-
Kesusilaan/ <i>Morally Offence</i>	(281-297)	1	-
Perjudian/ <i>Gambling</i>	(303)	3	9
Penculikan/ <i>Kidnapping</i>	(324-336)	-	-
Pembunuhan/ <i>Murder</i>	(338-350)	5	1
Penganiayaan/ <i>Opression</i>	(351-356)	4	1
Pencurian/ <i>Thaft</i>	(362-364)	47	9
Perampokan	(365)	-	-
Pemerasan/ <i>Blacmail</i>	(368-369)	-	-
Penggelapan/ <i>Embezzemenet</i>	(372-375)	9	-
Penipuan/ <i>Swindle</i>	(378)	10	5
Perusakan/ <i>Destruction</i>	(406-410)	-	-
Dalam Jabatan	(413-438)	-	-
Pendahan/ <i>Fence</i>	(480-481)	3	-
Ekonomi/ <i>Economy</i>	(UU Drt 7/55)	-	-
Subversi/ <i>Subversion</i>	(PNPS 11/63)	-	-
Narkoba/ <i>Narcotics Crime</i>	(UU 35/2010)	349	8
Korupsi/ <i>Corruption</i>	(UU 3/71)	-	1
Penyelundupan Anak/ <i>Child Trafficking</i>	(Ps 26 b.Pro)	6	-
Perlindungan Anak/ <i>Child Protection</i>	(UU 23/2002)	51	1
Pembalakan Liar/ <i>Illegal Logging</i>	(UU 41/1999)	8	-
Terrorisme/ <i>Terrorism</i>	(UU 15/2003)	2	-
Pencurian Uang/ <i>Money Laundering</i>	(UU 15/2002)	1	-
Kekerasan dalam Rumah Tangga	(UU 23/2004)	2	-
Kesehatan	(UU 36/2009)	13	2
Pelanggaran Lalu Lintas	(UU 22/2009)	5	3
Psikotropika	(UU 05/1997)	-	-
Cukai	(UU 39/2007)	-	-
Perlindungan Konsumen	(UU 08/1999)	-	-
Lain-lain/ <i>Others</i>		13	1
<b>Kabupaten Ngawi</b>		<b>535</b>	<b>41</b>

Sumber/Source: Lembaga Pemasyarakatan Kabupaten Ngawi/*Penitentiary of Ngawi Regency*

**Tabel 4.3.9** Jumlah Kriminalitas yang Dilaporkan dan Kerugian di Kabupaten Ngawi, 2021  
**Number of Criminal Reported and Material Loss in Ngawi Regency, 2021**

Bulan Month	Dilaporkan Reported	Selesai Solced	Kerugian Loss (Rp)
(1)	(2)	(3)	(4)
Januari January	21	16	178 229 684
Februari February	20	21	5 615 000
Maret March	30	32	274 000 000
April April	34	20	360 850 000
Mei May	19	19	10 000 000
Juni June	21	31	43 999 000
Juli July	19	15	25 697 000
Agustus August	13	7	324 211 000
September September	22	26	233 560 000
Oktober October	24	11	788 438 899
November November	24	15	349 500 000
Desember December	21	15	442 581 500
<b>Kabupaten Ngawi</b>	<b>268</b>	<b>228</b>	<b>3 036 682 083</b>
<b>2020</b>	<b>339</b>	<b>294</b>	<b>1 071 754 750</b>

Sumber/Source: Polres Kabupaten Ngawi/ State Police of Ngawi Regency Resort



**Tabel 4.3.10** Jumlah Kejadian Kriminal Menurut Jenis Kriminal di Kabupaten Ngawi, 2021  
**Number of Criminal by Kinds of Criminal in Ngawi Regency, 2021**

Jenis Kejahatan <i>Type of Crime</i>	Narapidana <i>Prisoner</i>	Tahanan <i>Detainees</i>
(1)	(2)	(3)
Politik & Ketertiban Umum/ <i>Politic &amp; Public Order</i>	-	-
Kebakaran dan Pembakaran/ <i>Fire and Arson</i>	-	-
Kejahatan Mata Uang/ <i>Crime Related to Money</i>	-	-
Perkosaan/ <i>Rape</i>	1	1
Perjudian/ <i>Gambling</i>	28	29
Penculikan/ <i>Kidnapping</i>	-	-
Pembunuhan/ <i>Murder</i>	1	1
Penganiayaan/ <i>Violence</i>	16	8
Pencurian dengan Kekerasan/ <i>Theft by Force</i>	11	16
Pencurian Biasa/Ringan/ <i>Light Theft</i>	32	19
Pencurian Kayu/ <i>Wood Theft</i>	10	15
Curanmor/ <i>Motor Vehicle Theft</i>	25	21
Pencurian Ternak/ <i>Livestock Theft</i>	-	-
Pemerasan/ <i>Blackmail</i>	-	-
Penggelapan/ <i>Embezzlement</i>	4	2
Penipuan/ <i>Swindle</i>	19	16
Penadahan/ <i>Fence</i>	1	-
Perusakan/ <i>Destruction</i>	1	1
Narkoba/ <i>Narcotic</i>	-	-
Sengketa Tanah/ <i>Land Dispute</i>	-	-
KDRT/ <i>Domestic Violence</i>	12	10
Lainnya/ <i>Others</i>	107	89
<b>Kabupaten Ngawi</b>	<b>268</b>	<b>228</b>
<b>2020</b>	<b>339</b>	<b>294</b>

Sumber/Source: Polres Kabupaten Ngawi/ State Police of Ngawi Regency Resort

**Tabel**  
**Table** 4.3.11**Jumlah Permohonan dan Pemenuhan Sertifikat Tanah Menurut Jenis Sertifikat di Kabupaten Ngawi, 2020**  
**Number of Request and Completion of Land Certificate by Kinds of Certificate in Ngawi Regency, 2020**

Kecamatan Subdistrict	Hak Milik Tanah Proprietary Right		Hak Guna Bangunan Building Right		Hak Pakai Utilize Right	
	Permohonan Request	Pemenuhan Completion	Permohonan Request	Pemenuhan Completion	Permohonan Request	Pemenuhan Completion
(1)	(2)	(3)	(4)	(5)	(6)	(7)
Sine	78	<b>86</b>	-	-	1	5
Ngrambe	882	<b>912</b>	-	-	26	28
Jogorogo	4 244	<b>4 267</b>	1	1	149	151
Kendal	6 748	<b>6 752</b>	-	-	204	205
Geneng	1 804	1 862	1	4	34	52
Gerih	148	<b>142</b>	-	-	2	1
Kwadungan	2 436	<b>2 437</b>	-	-	110	122
Pangkur	42	<b>43</b>	-	-	4	7
Karangjati	1 832	<b>1 830</b>	-	-	175	182
Bringin	29	18	-	-	-	-
Padas	119	<b>125</b>	-	-	20	22
Kasreman	1 951	<b>1 956</b>	-	-	66	69
Ngawi	6 060	<b>6 119</b>	7	9	68	72
Paron	1 116	<b>1 134</b>	-	-	1	14
Kedungalar	1 896	1 913	-	-	40	56
Pitu	30	<b>31</b>	-	-	4	20
Widodaren	1 439	<b>1 449</b>	2	5	3	17
Mantingan	3 009	<b>3 013</b>	-	-	50	58
Karanganyar	8	7	-	-	5	4
<b>Kabupaten Ngawi</b>	<b>33 871</b>	<b>34 096</b>	<b>11</b>	<b>19</b>	<b>962</b>	<b>1 085</b>

Catatan/Note: Angka yang bercetak tebal dan miring adalah sisa penyelesaian permohonan tahun 2019 dan 2020  
 Sumber/Source: Kementerian Agraria dan Tata ruang Badan Pertanahan Nasional (BPN) Kabupaten Ngawi/Ministry of Agrarian Affairs and Layout of the National Land Agency (BPN) of Ngawi Regency

**Tabel 4.3.12** Jumlah Panti Sosial, Kapasitas dan Jumlah Anak Asuh di Kabupaten Ngawi, 2021  
**Table** *Number of Orphanage, Capacity, and Its Orphan in Ngawi Regency, 2021*

Kecamatan Subdistrict	Panti Sosial Orphanage	Kapasitas Capacity	Anak Asuh Orphan		
			Laki-Laki Male	Perempuan Female	Jumat Total
(1)	(2)	(3)	(4)	(5)	(6)
Sine	-	-	-	-	-
Ngrambe	1	194	150	44	194
Jogorogo	-	-	-	-	-
Kendal	-	-	-	-	-
Geneng	1	58	36	22	58
Gerih	1	87	49	38	87
Kwadungan	-	-	-	-	-
Pangkur	-	-	-	-	-
Karangjati	-	-	-	-	-
Bringin	-	-	-	-	-
Padas	-	-	-	-	-
Kasreman	-	-	-	-	-
Ngawi	6	230	128	102	230
Paron	-	-	-	-	-
Kedunggalar	-	-	-	-	-
Pitu	-	-	-	-	-
Widodaren	2	61	30	31	61
Mantingan	-	-	-	-	-
Karanganyar	-	-	-	-	-
<b>Kabupaten Ngawi</b>	<b>11</b>	<b>630</b>	<b>393</b>	<b>237</b>	<b>630</b>
<b>2020</b>	<b>11</b>	<b>572</b>	<b>346</b>	<b>226</b>	<b>572</b>

Sumber/Source: Dinas Sosial Kabupaten Ngawi/ Social Office of Ngawi Regency

**Tabel 4.3.13** Permasalahan Sosial Menurut Jenisnya di Kabupaten Ngawi, 2021  
**Table** 4.3.13 *Social Matter by Kinds of Matter I Ngawi Regency, 2021*

Kecamatan Subdistrict	*Anak Keluarga Miskin Needy Family Children	Pengemis/ Gelandang Beggar/ Homeless	PSK Prostitute	Korban Narkoba Drug User	Anak Nakal Bad Child	Mantan Napi Ec Convict
(1)	(2)	(3)	(4)	(5)	(6)	(7)
Sine	3 849	-	-	-	-	-
Ngrambe	3 593	-	-	-	-	-
Jogorogo	3 993	-	-	-	-	-
Kendal	4 227	-	-	-	-	-
Geneng	3 313	-	-	-	-	-
Gerih	2 813	-	-	-	-	-
Kwadungan	2 002	-	-	-	-	-
Pangkur	3 034	-	-	-	-	-
Karangjati	4 424	-	-	-	-	-
Bringin	4 111	-	-	-	-	-
Padas	3 384	-	-	-	-	-
Kasreman	2 093	-	-	-	-	-
Ngawi	4 908	-	-	-	-	-
Paron	6 604	-	-	-	-	-
Kedunggalar	5 455	-	-	-	-	-
Pitu	2 695	-	-	-	-	-
Widodaren	5 838	-	-	-	-	-
Mantingan	2 299	-	-	-	-	-
Karanganyar	2 944	-	-	-	-	-
<b>Kabupaten Ngawi</b>	<b>71 579</b>	-	-	-	-	-
<b>2020</b>	<b>67 592</b>	-	-	-	-	-

Lanjutan Tabel/Continued Table 4.3.13

<b>Kecamatan Subdistrict</b>	<b>Penyandang Cacat Handicapped Persons</b>	<b>Korban Kekerasan Hardness Victim</b>	<b>Korban Bencana Alam Natural Disaster Victim</b>	<b>*Wanita Sosial- Ekonomi Social Economics Female</b>	<b>*Rumah Tangga Fakir Miskin Neddy Family</b>
(1)	(8)	(9)	(10)	(11)	(12)
Sine	291	-	6	375	9 103
Ngrambe	305	-	2	371	8 748
Jogorogo	288	-	2	426	9 881
Kendal	247	-	3	564	11 584
Geneng	433	-	-	515	10 557
Gerih	281	-	-	359	8 117
Kwadungan	200	-	1	280	6 609
Pangkur	307	-	-	331	8 549
Karangjati	420	-	-	601	13 714
Bringin	370	-	-	470	10 424
Padas	300	-	-	438	10 230
Kasreman	191	-	7	301	6 851
Ngawi	387	-	1	683	13 951
Paron	663	-	-	945	20 464
Kedungalar	505	-	2	605	15 078
Pitu	210	-	-	252	7 026
Widodaren	432	-	-	637	15 038
Mantingan	251	-	-	312	6 421
Karanganyar	256	-	-	368	7 654
<b>Kabupaten Ngawi</b>	<b>6 337</b>	<b>-</b>	<b>24</b>	<b>8 833</b>	<b>199 999</b>
<b>2020</b>	<b>6 337</b>	<b>-</b>	<b>33</b>	<b>9 403</b>	<b>141 066</b>

Lanjutan Tabel/*Continued Table* 4.3.13

Kecamatan <i>Subdistrict</i>	*Lanjut usia Keluarga Miskin <i>Displaced Elderly</i>	*Anak Balita Keluarga Miskin <i>Displaced Kids</i>	Anak Jalanan <i>Street Childrens</i>	Lainnya <i>Other</i>
(1)	(13)	(14)	(15)	(16)
Sine	4 931	195	-	-
Ngrambe	4 353	293	-	-
Jogorogo	4 987	168	-	-
Kendal	6 262	169	-	-
Geneng	5 194	235	-	-
Gerih	4 321	140	-	-
Kwadungan	3 338	131	-	-
Pangkur	4 362	252	-	-
Karangjati	6 901	227	-	-
Bringin	5 018	252	-	-
Padas	4 407	262	-	-
Kasreman	3 076	101	-	-
Ngawi	6 277	245	-	-
Paron	9 511	202	-	-
Kedunggalar	7 843	308	-	-
Pitu	3 342	168	-	-
Widodaren	7 394	313	-	-
Mantingan	3 445	82	-	-
Karanganyar	4 063	147	-	-
<b>Kabupaten Ngawi</b>	<b>99 025</b>	<b>3 890</b>	-	-
<b>2020</b>	<b>90 073</b>	<b>4 325</b>	-	-

Catatan/*Note*: \* Angka Hasil Pemutakhiran Basis Data Terpadu (BDT)/ *Figures for the Update of the Integrated Data Base (BDT)*

Sumber/*Source*: Dinas Sosial Kabupaten Ngawi/ *Social Office of Ngawi Regency*

**Tabel** 4.3.14 **Jumlah Penyandang Cacat Menurut Jenis Cacat di Kabupaten Ngawi, 2021**  
**Table** 4.3.14 **Number of Handicapped Persons by Kind of Handicapped in Ngawi Regency, 2021**

Kecamatan Subdistrict	Tuna Netra Blind	Tuna Wicara Mute	Cacat Tubuh Physically Handicap- ped	Cacat Mental Mentally Disorder	Lainnya Others	Jumlah Total
(1)	(2)	(3)	(4)	(5)	(6)	(7)
Sine	31	17	59	67	117	291
Ngrambe	27	17	69	59	133	305
Jogorogo	31	18	32	57	150	288
Kendal	17	16	58	47	109	247
Geneng	39	16	102	102	174	433
Gerih	33	12	74	59	103	281
Kwadungan	23	8	43	42	84	200
Pangkur	23	15	64	46	159	307
Karangjati	44	15	88	68	205	420
Bringin	40	15	69	84	162	370
Padas	24	16	92	52	116	300
Kasreman	17	18	45	45	66	191
Ngawi	42	26	95	87	137	387
Paron	87	42	124	142	268	663
Kedunggalar	47	42	113	105	198	505
Pitu	23	6	44	40	97	210
Widodaren	42	29	122	69	170	432
Mantingan	33	11	57	65	85	251
Karanganyar	16	10	100	19	111	256
<b>Kabupaten Ngawi</b>	<b>639</b>	<b>349</b>	<b>1 450</b>	<b>1 255</b>	<b>2 644</b>	<b>6 307</b>
<b>2020</b>	<b>639</b>	<b>349</b>	<b>1 450</b>	<b>1 866</b>	<b>2 033</b>	<b>6 337</b>

Sumber/Source: Dinas Sosial Kabupaten Ngawi/ Social Office of Ngawi Regency

**Tabel** 4.3.15 **Jumlah Nikah, Talaq, Cerai Dan Rujuk di Kabupaten Ngawi, 2021**  
**Table** **Number of Marriage, Separates, Divorce and Reconciliations in Ngawi Regency, 2021**

Kecamatan Subdistrict	Nikah Marriages	Talaq Separates	Cerai Divorce	Rujuk Reconciliations
(1)	(2)	(3)	(4)	(5)
Sine	357	22	82	-
Ngrambe	323	19	68	-
Jogorogo	331	25	73	-
Kendal	349	29	65	-
Geneng	385	26	90	-
Gerih	239	12	40	-
Kwadungan	166	13	32	-
Pangkur	173	9	30	-
Karangjati	299	17	56	-
Bringin	247	24	39	-
Padas	210	19	57	-
Kasreman	145	4	12	-
Ngawi	555	31	102	-
Paron	644	45	128	-
Kedunggalar	532	36	127	-
Pitu	234	15	48	-
Widodaren	586	46	132	-
Mantingan	320	15	57	-
Karanganyar	199	14	39	-
<b>Kabupaten Ngawi</b>	<b>6 294</b>	<b>421</b>	<b>1 277</b>	<b>-</b>
<b>2020</b>	<b>5 694</b>	<b>398</b>	<b>1 146</b>	<b>-</b>
<b>2019</b>	<b>7 057</b>	<b>...</b>	<b>1 758</b>	<b>-</b>
<b>2018</b>	<b>7 134</b>	<b>425</b>	<b>1 220</b>	<b>-</b>

Catatan/Note: ... Data Tidak Tersedia

Sumber/Source: Kementerian Agama Kabupaten Ngawi dan Pengadilan Agama Kabupaten Ngawi/ Religious Ministry of Ngawi Regency and Religious Court Office of Ngawi



**Tabel 4.3.16** Jumlah Perkara Agama yang Diputus di Pengadilan Agama di Kabupaten Ngawi, 2017-2021  
**Number of Religious Cases Sentenced in Religious Court in Ngawi Regency, 2017-2021**

Rincian Details	2017	2018	2019	2020	2021
(1)	(2)	(3)	(4)	(5)	(6)
Sisa Bulan Lalu <i>Remain Month</i>	469	402	372	231	159
Perkara Baru <i>New Cases</i>	1 933	2 121	2 164	2 204	2401
Jumlah Perkara Tahun ini <i>Total Cases This Year</i>	2 402	2 523	2 536	2 435	2560
Dicabut <i>Canceled</i>	70	85	88	141	189
Lain-lain <i>Others</i>	-	-	-	-	-
Ditolak <i>Rejected</i>	3	5	7	10	10
Tidak Diterima <i>Unreceived</i>	9	8	2	3	5
Gugur <i>Aborted</i>	14	12	16	10	14
Dicoret dari register <i>Dropped from the Register</i>	18	10	14	4	2
Dikabulkan <i>Sensenced</i>	1 886	2 031	2 178	2 108	2209
Jumlah <i>Total</i>	2 000	2 151	2 305	2 276	2429
Sisa Akhir <i>Remaining</i>	402	372	231	159	131

Sumber/Source: Pengadilan Agama Kabupaten Ngawi/ *Religious Court Office of Ngawi*

**Tabel 4.3.17** Jumlah Perceraian Menurut Penyebab Perceraian di Kabupaten Ngawi, 2017-2021  
**Table** *Number of Divorces by Divorce Reason in Ngawi Regency, 2017-2021*

Rincian Details	2017	2018	2019	2020	2021
(1)	(2)	(3)	(4)	(5)	(6)
Poligami Tak Sehat	-	-	1	1	-
Krisis Akhlak	8	7	11	7	35
Cemburu	-	-	-	6	-
Kawin Paksa	5	2	4	5	3
Ekonomi	1 042	1 122	1 207	1 172	1 505
Tak ada tanggung Jawab	282	257	152	63	115
Politis	-	-	-	-	-
Gangguan Pihak ketiga	46	33	61	20	23
Tidak Harmonis	402	457	284	234	191
Kawin Dibawah Umur	-	-	-	-	-
Penganiyaan	12	9	26	26	26
Dihukum	4	4	3	3	3
Cacat Biologis	2	3	5	5	6
Karena Sebab Lainnya	-	1	4	2	2
<b>Kabupaten Ngawi</b>	<b>1 803</b>	<b>1 895</b>	<b>1 758</b>	<b>1 544</b>	<b>1 909</b>

Sumber/Source: Pengadilan Agama Kabupaten Ngawi/ Religious Court Office of Ngawi

**Tabel 4.3.18** Jumlah Perceraian Menurut Penyebab Perceraian dan Menurut Kecamatan di Kabupaten Ngawi, 2021  
**Table** Number of Divorces by Divorce Reason and by Subdistrict in Ngawi Regency, 2017-2021

Kecamatan Subdistrict	Penyebab Perceraian Divorce Reason						
	Poligami tidak Sehat	Krisis Akhlik	Cemburu	Kawin Paksa	Ekonomi	Tidak ada tanggung jawab	Politis
(1)	(2)	(3)	(4)	(5)	(6)	(7)	(8)
Sine	-	10	-	-	82	10	-
Ngrambe	-	3	-	-	69	7	-
Jogorogo	-	3	-	-	83	4	-
Kendal	-	2	-	1	74	6	-
Geneng	-	-	-	1	94	8	-
Gerih	-	1	-	-	43	2	-
Kwadungan	-	1	-	-	38	4	-
Pangkur	-	-	-	-	30	2	-
Karangjati	-	4	-	-	58	4	-
Bringin	-	1	-	-	54	2	-
Padas	-	3	-	-	58	3	-
Kasreman	-	-	-	-	17	0	-
Ngawi	-	1	-	-	106	3	-
Paron	-	4	-	-	139	11	-
Kedunggalar	-	2	-	-	126	12	-
Pitu	-	-	-	-	50	4	-
Widodaren	-	3	-	1	128	10	-
Mantingan	-	2	-	-	57	2	-
Karanganyar	-	1	-	-	42	2	-
<b>Kabupaten Ngawi</b>	<b>-</b>	<b>41</b>	<b>-</b>	<b>3</b>	<b>1 348</b>	<b>96</b>	<b>-</b>

Sumber/Source: Pengadilan Agama Kabupaten Ngawi/Religious Court Office of Ngawi

Lanjutan Tabel/*Continued Table* 4.3.18

Kecamatan <i>Subdistrict</i>	Penyebab Perceraian <i>Divorce Reason</i>						
	Gugatan Pihak Ketiga	Tidak Harmonis	Kawin di bawah Umur	Pengani- ayaan	Dihukum	Cacat Biologis	Karena Sebab Lainnya
(1)	(9)	(10)	(11)	(12)	(13)	(14)	(15)
Sine	1	5	-	-	-	-	-
Ngrambe	1	8	-	-	-	-	-
Jogorogo	-	14	-	-	-	-	-
Kendal	2	10	-	-	-	-	-
Geneng	1	15	-	2	-	-	-
Gerih	1	2	-	2	-	-	-
Kwadungan	1	5	-	1	-	-	-
Pangkur	-	4	-	1	-	-	-
Karangjati	1	5	-	1	-	-	-
Bringin	-	6	-	1	-	-	-
Padas	1	8	-	1	-	-	-
Kasreman	-	1	-	-	-	-	-
Ngawi	-	20	-	3	-	-	-
Paron	2	15	-	3	-	1	-
Kedunggalar	6	13	-	1	-	2	-
Pitu	1	9	-	1	-	-	-
Widodaren	-	17	-	5	-	-	-
Mantingan	-	3	-	3	-	-	-
Karanganyar	-	7	-	-	-	-	-
<b>Kabupaten Ngawi</b>	<b>18</b>	<b>167</b>	<b>-</b>	<b>25</b>	<b>-</b>	<b>3</b>	<b>-</b>

Sumber/*Source*: Pengadilan Agama Kabupaten Ngawi/Religious Court Office of Ngawi

**Tabel** 4.3.19 **Jumlah Kejadian Bencana Alam Menurut Jenis Bencana di Kabupaten Ngawi, 2021**  
**Number of Natural Disaster by Kind of Disaster in Ngawi Regency, 2021**

Kecamatan Subdistrict	Topan/Puyuh Wind Storm	Banjir Flood	Tanah Longsor Land Slide	Kekeringan Dryness
(1)	(2)	(3)	(4)	(5)
Sine	-	-	-	2
Ngrambe	-	-	-	-
Jogorogo	1	-	-	-
Kendal	-	-	-	-
Geneng	1	1	-	-
Gerih	1	-	-	-
Kwadungan	-	2	-	-
Pangkur	-	1	-	-
Karangjati	-	-	-	-
Bringin	1	-	-	7
Padas	-	-	-	-
Kasreman	1	-	-	4
Ngawi	1	-	1	2
Paron	2	2	-	-
Kedunggalar	1	1	-	4
Pitu	-	-	-	10
Widodaren	1	-	-	3
Mantingan	-	-	-	5
Karanganyar	-	-	-	7
<b>Kabupaten Ngawi</b>	<b>10</b>	<b>7</b>	<b>1</b>	<b>44</b>
<b>2020</b>	<b>41</b>	<b>7</b>	<b>2</b>	<b>44</b>
<b>2019</b>	<b>35</b>	<b>6</b>	<b>-</b>	<b>45</b>
<b>2018</b>	<b>15</b>	<b>3</b>	<b>-</b>	<b>30</b>

Sumber/Source: Badan Penanggulangan Bencana Daerah Kabupaten Ngawi/Regional Disaster Management of Ngawi Regency

**Tabel 4.3.20** **Korban Bencana Alam di Kabupaten Ngawi, 2021**  
**Table** **Number of Disaster Victims in Ngawi Regency, 2021**

Kecamatan Subdistrict	Manusia/Human		Rumah/House		Kerugian Loss (Rp)
	Meninggal Death	Luka-Luka Injured	Hilang Totally Damage	Rusak Damage	
(1)	(2)	(3)	(4)	(5)	(6)
Sine	-	-	-	-	-
Ngrambe	-	-	-	-	-
Jogorogo	-	-	-	-	-
Kendal	-	-	-	-	-
Geneng	-	-	-	-	-
Gerih	-	-	-	-	-
Kwadungan	-	-	-	2	25.000.000
Pangkur	-	-	-	1	25.000.000
Karangjati	-	-	-	-	-
Bringin	-	-	-	10	10.000.000
Padas	-	-	-	-	-
Kasreman	-	-	-	11	150.000.000
Ngawi	-	-	-	1	20.000.000
Paron	-	-	-	2	80.000.000
Kedunggalar	-	-	-	-	-
Pitu	-	-	-	-	-
Widodaren	-	-	-	2	2.000.000
Mantingan	-	-	-	-	-
Karanganyar	-	-	-	-	-
<b>Kabupaten Ngawi</b>	-	-	-	<b>29</b>	<b>312.000.000</b>
<b>2020</b>	-	-	-	<b>144</b>	<b>621 000 000</b>
<b>2019</b>	-	-	-	<b>182</b>	<b>778 545 000</b>

Sumber/Source: Badan Penanggulangan Bencana Daerah Kabupaten Ngawi/Regional Disaster Management of Ngawi Regency

**Tabel** 4.3.21 **Jumlah Kejadian Kebakaran dan Korban Kebakaran di Kabupaten Ngawi, 2021**  
**Table** 4.3.21 **Number of Fire Incidents and Fire Victims in Ngawi Regency, 2021**

Kecamatan Subdistrict	Kebakaran Fire	Manusia/Human		Rumah/House		Kerugian Loss (Rp)
		Meninggal Death	Luka-Luka Injured	Hilang Totally Damage	Rusak Damage	
(1)	(2)	(3)	(4)	(5)	(6)	(7)
Sine	2	-	-	-	-	130 000 000
Ngrambe	-	-	-	-	-	-
Jogorogo	-	-	-	-	-	-
Kendal	-	-	-	-	-	-
Geneng	5	-	-	-	-	115 000 000
Gerih	3	-	-	-	-	4 000 000
Kwadungan	6	-	-	-	-	20 000 000
Pangkur	2	-	-	-	-	40 000 000
Karangjati	-	-	-	-	-	-
Bringin	-	-	-	-	-	-
Padas	5	-	-	-	-	120 000 000
Kasreman	1	-	-	-	-	40 000 000
Ngawi	11	-	-	-	-	188 000 000
Paron	10	-	-	-	-	600 000 000
Kedunggalar	8	-	-	-	-	625 000 000
Pitu	4	-	-	-	-	200 000 000
Widodaren	3	-	-	-	-	460 000 000
Mantingan	-	-	-	-	-	145 000 000
Karanganyar	-	-	-	-	-	-
<b>Kabupaten Ngawi</b>	<b>60</b>	-	-	-	-	<b>2 082 000 000</b>
<b>2020</b>	<b>44</b>	-	-	-	-	<b>1 986 500 000</b>
<b>2019</b>	<b>82</b>	-	-	-	-	...

Sumber/Source: Satpol PP bidang Pemadam Kebakaran Kabupaten Ngawi

Catatan/Note: Tahun 20153- 2017 Data dari Dinas Sosial Kab.Ngawi

Mulai Tahun 2019 Data dari Dinas BPBD Kab.Ngawi Data tentang jumlah kejadian kebakaran dialihkan ke Satpol PP Bidang Pemadam Kebakaran.

... Data Tidak Tersedia/ Data not available

**Tabel 4.3.22** Jumlah Korban Kekerasan Terhadap Perempuan Menurut Jenis Kekerasan di Kabupaten Ngawi, 2021  
**Number of Victims of Violence Against Women by Type of Violence in Ngawi Regency, 2021**

Kecamatan Subdistrict	Fisik Physical	Psikis Psychological	Seks Sex
(1)	(2)	(3)	(4)
Sine	-	-	4
Ngrambe	-	-	-
Jogorogo	-	-	-
Kendal	-	-	-
Geneng	-	-	-
Gerih	1	1	-
Kwadungan	-	-	-
Pangkur	-	-	-
Karangjati	-	1	2
Bringin	-	-	1
Padas	-	-	3
Kasreman	-	-	-
Ngawi	-	1	3
Paron	-	-	1
Kedunggalar	-	-	-
Pitu	-	-	-
Widodaren	-	-	1
Mantingan	-	-	1
Karanganyar	-	-	-
<b>Kabupaten Ngawi</b>	<b>1</b>	<b>3</b>	<b>16</b>
<b>2020</b>	<b>4</b>	<b>-</b>	<b>9</b>
<b>2019</b>	<b>3</b>	<b>7</b>	<b>15</b>



Lanjutan Tabel/Continued Table 4.3.22

Kecamatan Subdistrict	TPPO (Tindak Pidana Perdagangan Orang) The Criminal Act of Trafficking in Persons	Penelantaran Neglect	Lainnya Other
(1)	(5)	(6)	(7)
Sine	-	-	-
Ngrambe	-	-	-
Jogorogo	-	-	-
Kendal	-	-	-
Geneng	-	-	-
Gerih	-	-	1
Kwadungan	-	-	-
Pangkur	-	-	-
Karangjati	-	-	-
Bringin	-	-	-
Padas	-	-	1
Kasreman	-	-	-
Ngawi	-	1	3
Paron	-	-	1
Kedungalar	-	-	2
Pitu	-	-	-
Widodaren	-	-	-
Mantingan	-	-	-
Karanganyar	-	-	-
<b>Kabupaten Ngawi</b>	<b>-</b>	<b>1</b>	<b>8</b>
<b>2020</b>	<b>-</b>	<b>4</b>	<b>4</b>
<b>2019</b>	<b>-</b>	<b>6</b>	<b>9</b>

Sumber/Source: Dinas Pemberdayaan Perempuan Perlindungan Anak dan Keluarga Berencana Kab. Ngawi/ Child Protection Office of Women's Empowerment and Family Planning Ngawi Regency

**Tabel**  
**Table** 4.3.23

**Jumlah Korban Kekerasan Terhadap Perempuan dan Anak Menurut Kelompok Umur dan Jenis Kelamin di Kabupaten Ngawi, 2021**

*Number of Victims of Violence Against Women and Children by Age Group and Sex in Ngawi Regency, 2021*

Kecamatan Subdistrict	Jenis Kelamin Gender		Kelompok Umur Age Group			Jumlah Total
	L Male	P Female	Anak 0<18 Tahun Child	Remaja 18<25 Tahun Teens	25 Tahun ke atas 25 Years Up	
(1)	(2)	(3)	(4)	(5)	(6)	(7)
Sine	-	4	2	1	1	4
Ngrambe	-	-	-	-	-	-
Jogorogo	-	-	-	-	-	-
Kendal	-	-	-	-	-	-
Geneng	1	1	2	-	-	2
Gerih	1	-	1	-	-	1
Kwadungan	-	-	-	-	-	-
Pangkur	-	-	-	-	-	-
Karangjati	-	3	2	-	1	3
Bringin	-	1	-	1	-	1
Padas	2	2	4	-	-	4
Kasreman	-	-	-	-	-	-
Ngawi	3	4	6	-	1	7
Paron	1	1	1	1	-	2
Kedunggalar	3	-	3	-	-	3
Pitu	-	-	-	-	-	-
Widodaren	-	1	1	-	-	1
Mantingan	-	1	1	-	-	1
Karanganyar	-	-	-	-	-	-
<b>Kabupaten Ngawi</b>	<b>11</b>	<b>18</b>	<b>23</b>	<b>3</b>	<b>3</b>	<b>29</b>
<b>2020</b>	<b>9</b>	<b>12</b>	<b>16</b>	<b>2</b>	<b>3</b>	<b>21</b>

Sumber/Source: Dinas Pemberdayaan Perempuan Perlindungan Anak dan Keluarga Berencana Kab. Ngawi/ Child Protection Office of Women's Empowerment and Family Planning Ngawi Regency

**Tabel 4.3.24** Jumlah Pengunjung di Perpustakaan Umum di Kabupaten Ngawi, 2021  
**Table** Number of Visitors at Public Library in Ngawi Regency, 2021

Bulan Month	Anggota Members		
	Pelajar Students	Mahasiswa College student	ASN, TNI, POLRI
(1)	(2)	(3)	(4)
Januari January	104	80	2
Februari February	1	1	-
Maret March	240	147	27
April April	284	124	9
Mei May	170	63	5
Juni June	213	94	5
Juli July	9	2	1
Agustus August	-	-	-
September September	50	48	2
Oktober October	149	87	3
November November	248	130	3
Desember December	289	153	5
<b>Kabupaten Ngawi</b>	<b>1 757</b>	<b>929</b>	<b>62</b>

Lanjutan Tabel/*Continued Table* 4.3.24

Bulan <i>Month</i>	Anggota <i>Members</i>		Tamu Bukan Anggota <i>Non Members</i>	Jumlah <i>Totals</i>	
	Lainnya <i>Others</i>	Swasta <i>Private</i>		Laki-Laki <i>Male</i>	Perempuan <i>Female</i>
(1)	(5)	(6)	(7)	(8)	(9)
Januari <i>January</i>	-	39	180	89	321
Februari <i>February</i>	-	-	4	2	4
Maret <i>March</i>	-	127	429	182	789
April <i>April</i>	-	102	227	158	588
Mei <i>May</i>	-	65	67	95	276
Juni <i>June</i>	-	63	162	113	426
Juli <i>July</i>	-	3	-	3	12
Agustus <i>August</i>	-	-	-	-	-
September <i>September</i>	-	20	74	51	143
Oktober <i>October</i>	-	68	458	140	629
November <i>November</i>	20	129	259	199	592
Desember <i>December</i>	-	102	549	235	867
<b>Kabupaten Ngawi</b>	<b>20</b>	<b>718</b>	<b>2 409</b>	<b>1 267</b>	<b>4 647</b>

Sumber/*Source*: Dinas Perpustakaan dan Kearsipan Kabupaten Ngawi/ *Library Service and Archives of Ngawi Regency*

**Tabel** 4.3.25 **Jumlah Peminjam Buku di Perpustakaan Umum di Kabupaten Ngawi, 2021**  
**Table** 4.3.25 **Number of Book Borrowers at Public Library in Ngawi Regency, 2021**

Bulan Month	Pelajar Students		Mahasiswa College student		PNS Government	
	Laki-Laki Male	Perempuan Female	Laki-Laki Male	Perempuan Female	Laki-Laki Male	Perempuan Female
(1)	(2)	(3)	(4)	(5)	(6)	(7)
Januari January	10	30	9	29	-	1
Februari February	4	8	5	24	-	3
Maret March	59	153	18	97	4	13
April April	52	171	19	62	9	5
Mei May	36	102	7	36	-	5
Juni June	43	165	16	46	-	5
Juli July	2	6	1	1	-	4
Agustus August	-	-	-	-	-	-
September September	16	28	10	28	-	-
Oktober October	48	84	5	49	-	-
November November	46	160	18	72	1	1
Desember December	40	166	20	79	-	9
<b>Kabupaten Ngawi</b>	<b>356</b>	<b>1 073</b>	<b>128</b>	<b>523</b>	<b>14</b>	<b>46</b>
<b>2020</b>	<b>554</b>	<b>1 385</b>	<b>156</b>	<b>595</b>	<b>14</b>	<b>45</b>

Lanjutan Tabel/*Continued Table* 4.3.25

Bulan <i>Month</i>	Umum <i>General</i>		Swasta <i>Private</i>		Jumlah <i>Total</i>	
	Laki-Laki <i>Male</i>	Perempuan <i>Female</i>	Laki-Laki <i>Male</i>	Perempuan <i>Female</i>	Laki-Laki <i>Male</i>	Perempuan <i>Female</i>
(1)	(8)	(9)	(10)	(11)	(12)	(13)
Januari <i>January</i>	-	-	16	17	35	77
Februari <i>February</i>	-	-	15	15	74	50
Maret <i>March</i>	-	-	56	95	437	358
April <i>April</i>	-	-	53	64	332	302
Mei <i>May</i>	-	-	39	33	82	176
Juni <i>June</i>	-	-	26	41	85	257
Juli <i>July</i>	-	-	3	-	6	11
Agustus <i>August</i>	-	-	-	-	-	-
September <i>September</i>	-	-	5	15	531	171
Oktober <i>October</i>	-	-	24	54	77	187
November <i>November</i>	-	-	65	71	530	304
Desember <i>December</i>	-	-	51	51	111	305
<b>Kabupaten Ngawi</b>	-	-	<b>353</b>	<b>456</b>	<b>2 300</b>	<b>2 198</b>
<b>2020</b>	<b>99</b>	<b>211</b>	<b>190</b>	<b>266</b>	<b>1,013</b>	<b>2,502</b>

Sumber/*Source*: Dinas Perpustakaan dan Kearsipan Kabupaten Ngawi/ *Library Service and Archives of Ngawi Regency*

**Tabel** 4.3.26 **Jumlah Pengunjung di Rumah Baca Alun - Alun di Kabupaten Ngawi, 2021**  
**Table Number of Visitors at Town Square's Reading House in Ngawi Regency, 2021**

Bulan Month	Pelajar Students		Mahasiswa College student		PNS Government	
	Laki-Laki Male	Perempuan Female	Laki-Laki Male	Perempuan Female	Laki-Laki Male	Perempuan Female
(1)	(2)	(3)	(4)	(5)	(6)	(7)
Januari January	-	-	-	-	-	-
Februari February	-	-	-	-	-	-
Maret March	-	-	-	-	-	-
April April	-	-	-	-	-	-
Mei May	-	-	-	-	-	-
Juni June	-	-	-	-	-	-
Juli July	-	-	-	-	-	-
Agustus August	-	-	-	-	-	-
September September	-	-	-	-	-	-
Oktober October	-	-	-	-	-	-
November November	-	-	-	-	-	-
Desember December	-	-	-	-	-	-
<b>Kabupaten Ngawi</b>	-	-	-	-	-	-
<b>2020</b>	-	-	-	-	-	-

Lanjutan Tabel/*Continued Table* 4.3.26

Bulan <i>Month</i>	Umum <i>General</i>		Swasta <i>Private</i>		Jumlah <i>Total</i>	
	Laki-Laki <i>Male</i>	Perempuan <i>Female</i>	Laki-Laki <i>Male</i>	Perempuan <i>Female</i>	Laki-Laki <i>Male</i>	Perempuan <i>Female</i>
(1)	(8)	(9)	(10)	(11)	(12)	(13)
Januari <i>January</i>	-	-	-	-	-	-
Februari <i>February</i>	-	-	-	-	-	-
Maret <i>March</i>	-	-	-	-	-	-
April <i>April</i>	-	-	-	-	-	-
Mei <i>May</i>	-	-	-	-	-	-
Juni <i>June</i>	-	-	-	-	-	-
Juli <i>July</i>	-	-	-	-	-	-
Agustus <i>August</i>	-	-	-	-	-	-
September <i>September</i>	-	-	-	-	-	-
Oktober <i>October</i>	-	-	-	-	-	-
November <i>November</i>	-	-	-	-	-	-
Desember <i>December</i>	-	-	-	-	-	-
<b>Kabupaten Ngawi</b>	-	-	-	-	-	-
<b>2020</b>	-	-	-	-	-	-

Catatan/*Note*: Rumah Baca Alon-Alon Ditutup Sementara Karena Wabah Pandemi Covid-19

Sumber/*Source*: Dinas Perpustakaan dan Kearsipan Kabupaten Ngawi/ *Library Service and Archives of Ngawi Regency*



**Tabel** 4.3.27 **Jumlah Kecelakaan Lalu Lintas, Korban, dan Kerugian di Kabupaten Ngawi, 2021**  
**Number of Traffic Accident and Material Loss in Ngawi Regency, 2021**

Bulan Month	Jumlah Kejadian Number of Accident	Korban			Kerugian Loss
		Mati Death	Luka Berat Seriously Injured	Luka Ringan Light Injured	
(1)	(2)	(3)	(4)	(5)	(7)
Januari January	67	5	2	95	91 000 000
Februari February	40	4	3	56	82 000 000
Maret March	47	6	1	71	84 000 000
April April	56	8	0	87	101 500 000
Mei May	66	13	4	100	106 500 000
Juni June	52	10	3	70	57 500 000
Juli July	53	7	4	75	92 100 000
Agustus August	53	16	0	69	63 000 000
September September	54	4	7	83	112 700 000
Oktober October	49	7	6	76	80 700 000
November November	54	5	5	94	94 600 000
Desember December	70	12	7	90	1 139 000 000
<b>Kabupaten Ngawi</b>	<b>661</b>	<b>97</b>	<b>42</b>	<b>966</b>	<b>2 104 600 000</b>
<b>2020</b>	<b>697</b>	<b>104</b>	<b>32</b>	<b>1 034</b>	<b>1 309 200 000</b>

Sumber/Source: Polres Kabupaten Ngawi/ State Police of Ngawi Resort

**Tabel 4.3.28** Jumlah Surat Ijin Mengemudi (SIM) yang Dikeluarkan Menurut Jenis SIM di Kabupaten Ngawi, 2021  
**Number of Driving License Released by Kind of Driving License in Ngawi Regency, 2021**

Bulan Month	A	A <sub>umum</sub>	B1	B1 <sub>umum</sub>	B2	B2 <sub>umum</sub>	C	Jumlah
(1)	(2)	(3)	(4)	(5)	(6)	(7)	(8)	(9)
Januari January	686	-	66	36	4	26	2 138	2 956
Februari February	610	-	58	34	7	29	1 909	2 648
Maret March	758	1	76	45	7	28	2 483	3 400
April April	790	-	89	34	11	21	2 551	3 496
Mei May	830	1	54	47	3	20	2 564	3 519
Juni June	950	-	89	49	14	37	3 059	4 198
Juli July	815	-	79	24	6	30	2 280	3 234
Agustus August	782	-	95	44	5	19	2 458	3 403
September September	738	1	94	26	4	19	2 270	3 152
Oktober October	725	1	76	23	5	19	2 163	3 012
November November	755	-	79	25	4	22	2 211	3 096
Desember December	857	1	96	36	5	42	2 760	3 797
<b>Kabupaten Ngawi</b>	<b>9 296</b>	<b>5</b>	<b>951</b>	<b>423</b>	<b>75</b>	<b>312</b>	<b>28 846</b>	<b>39 911</b>
<b>2020</b>	<b>8 939</b>	<b>8</b>	<b>946</b>	<b>439</b>	<b>104</b>	<b>314</b>	<b>34 494</b>	<b>45 244</b>

Sumber/Source: Polres Kabupaten Ngawi/ State Police of Ngawi Resort

**Tabel 4.3.29** Jumlah Pelanggaran Lalu Lintas dan Denda di Kabupaten Ngawi, 2021  
**Table** *Number of Traffic Violation and Fine in Ngawi Regency, 2021*

Bulan Month	Jumlah Pelanggaran Number of Violations	Denda Fine (Rp)
(1)	(2)	(3)
Januari January	18	22 959 000
Februari February	122	20 040 000
Maret March	408	138 450 000
April April	613	71 660 000
Mei May	146	46 900 000
Juni June	492	33 550 000
Juli July	759	42 700 000
Agustus August	220	16 020 000
September September	884	116 800 000
Oktober October	982	40 130 000
November November	630	34 600 000
Desember December	412	46 150 000
<b>Kabupaten Ngawi</b>	<b>5 686</b>	<b>629 959 000</b>
<b>2020</b>	<b>17 516</b>	<b>1 729 610 000</b>

Sumber/Source: Polres Kabupaten Ngawi/ State Police of Ngawi Resort

**Tabel 4.3.30** Banyaknya Perkara Tindak Pidana Umum dan Tindak Pidana Khusus yang Masuk di Kejaksaan Negeri Kabupaten Ngawi, 2021  
**Number of Cases Entered at State Attorney Ngawi Regency, 2021**

Tabel Tindak Pidana Umum

Bulan Month	Sisa Bulan Sebelumnya Remain Month Before	Perkara Tindak Pidana Umum Masuk Login Case	Jumlah Total
(1)	(2)	(3)	(4)
Januari January	15	24	39
Februari February	22	20	42
Maret March	20	17	37
April April	17	34	51
Mei May	32	18	50
Juni June	20	14	33
Juli July	18	12	30
Agustus August	21	16	37
September September	16	22	38
Oktober October	20	23	43
November November	26	16	42
Desember December	29	16	45
<b>Kabupaten Ngawi</b>	<b>256</b>	<b>232</b>	<b>487</b>
<b>2020</b>	<b>317</b>	<b>288</b>	<b>605</b>

Lanjutan Tabel/Continued Table 4.3.30

Bulan Month	Perkara di Kembalikan ke Penyidik Case in Refund to Investigator	Penyerahan Tersangka dan Barang Bukti Oleh Penyidik Delivery of Suspects & Evidence by Investigator	Dilimpahkan Ke PN Delegated to the District Court	Dikirim Ke Kejaksaan Lain Sent To Another	Sisa Remain
(1)	(5)	(6)	(7)	(8)	(9)
Januari January	-	25	25	-	-
Februari February	-	6	6	-	-
Maret March	-	22	22	-	-
April April	3	20	20	-	-
Mei May	1	13	13	-	-
Juni June	1	29	29	-	-
Juli July	2	15	15	-	-
Agustus August	3	7	7	-	-
September September	2	17	17	-	-
Oktober October	3	18	18	-	-
November November	1	20	18	-	-
Desember December	2	8	8	-	-
<b>Kabupaten Ngawi</b>	<b>18</b>	<b>200</b>	<b>198</b>	-	-
<b>2020</b>	<b>42</b>	<b>257</b>	<b>253</b>	-	-

Sumber/Source: Kejaksaan Negeri Kabupaten Ngawi/ State Attorney of Ngawi

Lanjutan Tabel/*Continued Table* 4.3.30

Tabel Tindak Pidana Khusus

<b>Bulan Month</b>	<b>Sisa Bulan Sebelumnya <i>Remain Month Before</i></b>	<b>Perkara Tindak Pidana Khusus Masuk <i>Login Case</i></b>	<b>Jumlah Total</b>
<b>(1)</b>	<b>(2)</b>	<b>(3)</b>	<b>(4)</b>
Januari <i>January</i>	-	1	1
Februari <i>February</i>	1	-	1
Maret <i>March</i>	1	1	2
April <i>April</i>	2	-	2
Mei <i>May</i>	2	-	2
Juni <i>June</i>	2	-	2
Juli <i>July</i>	2	-	2
Agustus <i>August</i>	2	-	2
September <i>September</i>	2	-	2
Oktober <i>October</i>	1	-	1
November <i>November</i>	1	-	1
Desember <i>December</i>	1	-	1
<b>Kabupaten Ngawi</b>	<b>17</b>	<b>2</b>	<b>19</b>

Lanjutan Tabel/Continued Table 4.3.30

Bulan Month	Perkara di Kembalikan ke Penyidik Case in Refund to Investigator	Penyerahan Tersangka dan Barang Bukti Oleh Penyidik Delivery of Suspects & Evidence by Investigator	Dilimpahkan Ke PN Delegated to the District Court	Dikirim Ke Kejaksaan Lain Sent To Another	Sisa Remain
(1)	(5)	(6)	(7)	(8)	(9)
Januari January	-	-	-	-	1
Februari February	-	-	-	-	1
Maret March	-	-	-	-	2
April April	-	-	-	-	2
Mei May	-	-	-	-	2
Juni June	-	-	-	-	2
Juli July	-	-	-	-	2
Agustus August	-	-	-	-	2
September September	-	1	1	-	1
Oktober October	-	-	-	-	1
November November	-	-	-	-	1
Desember December	-	-	-	-	1
<b>Kabupaten Ngawi</b>	-	<b>1</b>	<b>1</b>	-	<b>18</b>

Sumber/Source: Kejaksaan Negeri Kabupaten Ngawi/ State Attorney of Ngawi

**Tabel 4.3.31** Jumlah Penerima Bantuan (Kepala Keluarga) dan Anggaran Bantuan Sosial Pangan Menurut Kecamatan di Kabupaten Ngawi, 2021  
**Number of Beneficiaries (Family Head) and Food Social Assistance Budget by Subdistrict in Ngawi Regency, 2021**

Kecamatan Subdistrict	Jumlah Penerima Bantuan Number of Beneficiaries (Kepala Keluarga)	Anggaran Bantuan Sosial Pangan Food Social Assistance Budget (Rp)
(1)	(2)	(3)
Sine	4 349	10 437 600 000
Ngrambe	3 942	9 460 800 000
Jogorogo	4 405	10 572 000 000
Kendal	5 310	12 744 000 000
Geneng	2 736	6 566 400 000
Gerih	3 169	7 605 600 000
Kwadungan	2 165	5 196 000 000
Pangkur	4 218	10 123 200 000
Karangjati	6 208	14 899 200 000
Bringin	5 579	13 389 600 000
Padas	4 068	9 763 200 000
Kasreman	3 122	7 492 800 000
Ngawi	4 939	11 853 600 000
Paron	7 918	19 003 200 000
Kedunggalar	5 539	13 293 600 000
Pitu	2 656	6 374 400 000
Widodaren	6 870	16 488 000 000
Mantingan	2 460	5 904 000 000
Karanganyar	3 611	8 666 400 000
<b>Kabupaten Ngawi</b>	<b>83 264</b>	<b>199 833 600 000</b>

Sumber/Source: Dinas Sosial Kabupaten Ngawi/ Social Office of Ngawi Regency



#### 4.4 KEMISKINAN POVERTY

**Tabel 4.4.1** **Garis Kemiskinan, Jumlah, dan Persentase Penduduk Miskin di Kabupaten Ngawi, 2014–2021**  
*Poverty Line, Number, and Percentage of Poor People in Ngawi Regency, 2014–2021*

Tahun Year	Garis Kemiskinan (rupiah/kapita/bulan) Poverty Line (rupiah/capita/month)	Jumlah Penduduk Miskin (ribu) Number of Poor People (thousand)	Persentase Penduduk Miskin Percentage of Poor People
(1)	(2)	(3)	(4)
2014	240 780	123.20	14.88
2015	250 008	129.32	15.61
2016	264 706	126.65	15.27
2017	277 539	123.76	14.91
2018	301 158	123,09	14.83
2019	325 235	119.43	14.39
2020	342 556	128.19	15.44
2021	358 663	130.81	15.57

Sumber/Source: .BPS, Survei Sosial Ekonomi Nasional Maret/BPS-Statistics Indonesia, March National Socioeconomic Survey

**Tabel**  
**Table** 4.4.2

**Indeks Kedalaman Kemiskinan dan Indeks Keparahan Kemiskinan di Kabupaten Ngawi, 2014–2021**  
**Poverty Gap Index and Poverty Severity Index in NgawiRegency, 2014–2021**

Tahun Year	Indeks Kedalaman Kemiskinan Poverty Gap Index	Indeks Keparahan Kemiskinan Poverty Severity Index
(1)	(2)	(3)
2014	2.50	0.64
2015	2.49	0.59
2016	2.30	0.52
2017	1.98	0.40
2018	1.96	0.40
2019	2.65	0.72
2020	2.37	0.55
2021	2.23	0.47

Sumber/Source: .BPS, Survei Sosial Ekonomi Nasional Maret/BPS-Statistics Indonesia, March National Socioeconomic Survey



# BAB Chapter 05

## PERTANIAN, PETERNAKAN, PERIKANAN, DAN KEHUTANAN AGRICULTURE, LIVESTOCK, FISHERY, AND FORESTRY

### LUAS DAN PRODUKSI PERKEBUNAN Plantation Area and Production

### NGAWI

#### PERKEBUNAN 2020 Estate Crops

Luas Area 4.149 ha  
Produksi Production 253,17 ribu kw thousand kw

#### Tebu Sugar Cane



#### PERKEBUNAN 2021 Estate Crops

Luas Area 4.695 ha  
Produksi Production 305,15 ribu kw thousand kw

#### Karet Rubber



Luas Area 1.302 ha  
Produksi Production 260.400 kw kw

Luas Area 1.302 ha  
Produksi Production 260.400 kw kw



Luas Area 2.897 ha  
Produksi Production 2.252 kw kw

#### Kelapa Coconut



Luas Area 2.708 ha  
Produksi Production 2.440 kw kw



**PENJELASAN TEKNIS**

1. Lahan sawah adalah lahan pertanian yang berpetak-petak dan dibatasi oleh pematang (galengan), saluran untuk menahan/ menyalurkan air, yang biasanya ditanami padi sawah tanpa memandang dari mana diperoleh atau status lahan tersebut. Lahan yang dimaksud termasuk lahan yang terdaftar di Pajak Bumi Bangunan, luran Pembangunan Daerah, lahan bengkok, lahan serobotan, lahan rawa yang ditanami padi dan lahan bekas tanaman tahunan yang telah dijadikan sawah, baik yang ditanami padi, palawija atau tanaman semusim lainnya.
2. Tegal/Kebun adalah lahan pertanian bukan sawah (lahan kering) yang ditanami tanaman semusim atau tahunan dan terpisah dengan halaman sekitar rumah serta penggunaannya tidak berpindah pindah.
3. Ladang/Huma adalah lahan pertanian bukan sawah (lahan kering) yang biasanya ditanami tanaman semusim dan penggunaannya hanya semusim atau dua musim, kemudian akan ditinggalkan bila sudah tidak subur lagi (berpindah-pindah). Kemungkinan lahan ini beberapa tahun kemudian akan dikerjakankembali jika sudah

**TECHNICAL NOTES**

1. *Wetland is agricultural land that separated by small dykes to resist water, where the main crop is usually wetland paddy without considering where it is got from or the status of the land. It includes the land that is registered at land income tax office, regional development contribution, 'bengkok' land, illegal ownership, swamps for rice cultivation, and annual crop land mark that has been used as rice field, which are both planted with paddy, secondary crops or the other seasonal crops.*
2. *Dry field/Garden is an dryland (unirrigated land) which is planted with seasonal or annual crops and separately from the yard around the house without shifting*
3. *Unirrigated agricultural field / Shifting cultivation land is dryland (unirrigated land) that usually is cultivated for seasonal crops and utilized only for one or two seasons, then it will be left when it is not fertile (shifting). Maybe, this land will be used again in a few years if it has been fertile.*

subur.

4. Lahan yang sementara tidak diusahakan adalah lahan yang biasanya diusahakan tetapi untuk sementara (lebih dari 1 (satu) tahun tetapi kurang dari atau sama dengan 2 (dua) tahun) tidak diusahakan, termasuk lahan sawah yang tidak diusahakan selama lebih dari 2 (dua) tahun.
  5. Data pokok tanaman pangan yang dikumpulkan adalah luas panen dan produktivitas (hasil per hektar). Produksi tanaman pangan merupakan hasil perkalian antara luas panen dengan produktivitas. Pengumpulan data luas panen dilakukan setiap bulan dengan pendekatan area kecamatan di seluruh wilayah Indonesia. Pengumpulan data produktivitas dilakukan melalui pengukuran langsung pada plot ubinan berukuran 2½ m x 2½ m. Pengumpulan data produktivitas dilakukan setiap subround (empat bulanan) pada waktu panen petani.
  6. Data produksi padi dan palawija yang disajikan adalah dalam kualitas: gabah kering giling (padi), pipilan kering (jagung), biji kering (kedelai dan kacang tanah), dan umbi basah (ubi kayu dan ubi jalar).
4. *Temporarily unused land is land that is regularly used but temporarily (more than a year but less or equal than two years) is unused, it includes wetland that is not cultivated more than two years.*
  5. *The main food crops data collected consists of harvested area and productivity (yield per hectare). Food crops production is generated by harvested area multiplied by productivity. The harvested area data is collected every month using sub district area approach in all sub district in Indonesia. The productivity data collection is conducted by a direct measurement in 2½m x 2½m crop cutting plot. The productivity measurement is conducted in every subround (four monthly) at the time when farmers are harvesting their crops.*
  6. *Production of paddy and secondary crops data are presented in the form of: dry unhusked rice (paddy), dry loose maize (maize), dry shells crops (soybeans and peanuts), and fresh roots (cassava and sweet potatoes).*

7. Tanaman sayuran dan buah-buahan semusim
- Tanaman sayuran semusim adalah tanaman sumber vitamin, garam mineral dan lain-lain yang dikonsumsi dari bagian tanaman yang berupa daun, bunga, buah, dan umbinya, yang berumur kurang dari satu tahun.
- Tanaman buah-buahan semusim adalah tanaman sumber vitamin, garam mineral, dan lain-lain yang dikonsumsi dari bagian tanaman yang berupa buah, berumur kurang dari satu tahun, tidak berbentuk pohon/rumpun tetapi menjalar dan berbatang lunak.
7. *Seasonal vegetable and fruit plants*
- Seasonal vegetable plants are plants which are the sources of vitamin, mineral salt, etc, consumed from the part of the plant in the form of leaf, flower, fruit, and root with the age of less than one year.*
- Seasonal fruit plants are plants which are the sources of vitamin, mineral salt, etc, consumed from the part of the plant in the form of fruits. These plants are creeps with the age of less than one year.*
8. Tanaman buah-buahan dan sayuran tahunan
- Tanaman buah-buahan tahunan adalah tanaman sumber vitamin, garam mineral, dan lain-lain yang dikonsumsi dari bagian tanaman yang berupa buah dan merupakan tanaman tahunan.
- Tanaman sayuran tahunan adalah tanaman sumber vitamin, garam mineral, dan lain-lain yang dikonsumsi dari bagian tanaman yang berupa daun dan atau buah yang berumur lebih dari satu tahun.
8. *Annual fruit and vegetable plants*
- Annual fruit plants are plants which are the sources of vitamin, contained mineral salt, etc, consumed from the part of plant in the form of fruit and more than one year of age.*
- Annual vegetable plants are plants which are the sources of vitamin, contained mineral salt, etc, consumed from the part of the plant in the form of vegetable and more than one year of age.*
9. Tanaman biofarmaka adalah tanaman yang bermanfaat
9. *Medicinal plants are plants which are useful for medicine. It is*



untuk obat-obatan, kosmetik, dan kesehatan yang dikonsumsi atau digunakan dari bagian-bagian tanaman seperti daun, batang, buah, umbi (rimpang) ataupun akar.

*consumed from part of the plant such as leaf, flower, fruit, tuber, and root.*

10. Tanaman hias adalah tanaman yang mempunyai nilai keindahan baik bentuk, warna daun, tajuk maupun bunganya, sering digunakan untuk penghias pekarangan dan lain sebagainya.

10. *Ornamental plants are plants which have a beauty value, either in shape, colour of leaf or crown of flower, and they are often used as a yard decorator.*

11. Luas panen tanaman hortikultura adalah luas tanaman sayuran, buah-buahan, biofarmaka, dan tanaman hias yang diambil hasilnya/dipanen pada periode pelaporan.

11. *Harvested area of horticulture is area which vegetable, fruit, medicinal and ornamental plant of crop harvested during the period of report.*

12. Luas panen untuk tanaman sayuran adalah luas tanaman yang dipanen sekaligus/habis/dibongkar dan luas tanaman yang dipanen berkali-kali (lebih dari satu kali)/belum habis.

12. *Harvested area of vegetables is area of entirely plant harvested/demolished and plant harvested several times/undemolished.*

Tanaman yang dipanen sekaligus/habis/dibongkar adalah tanaman yang sehabis panen langsung dibongkar/dicabut, terdiri dari bawang merah, bawang putih, bawang daun, kentang, kol/kubis, kembang kol, petsai/sawi, wortel, lobak, dan kacang merah.

*Entirely plants harvested/demolished are plants usually harvested once and demolished to be substituted by other plants, consisting of: shallots, garlic, leeks, potato, cabbage, cauli flower, mustard green, carrots, chinese radish, and red kidney beans.*

Tanaman yang dipanen berkali-kali (lebih dari satu kali)/belum habis adalah tanaman yang

*Plants harvested several times/undemolished are plants usually harvested more than once and*

pemanenannya lebih dari satu kali dan biasanya dibongkar apabila panen terakhir sudah tidak memadai lagi, terdiri dari: kacang panjang, cabe besar, cabe rawit, jamur, tomat, terung, buncis, ketimun, labu siam, kangkung, bayam, melon, semangka, dan blewah.

*demolished in the case that the last harvest was economically not profitable. They consist of : yard long beans, chili, small chili, mushroom, tomatoes, egg plant, french beans, cucumber, pumpkin/chajota, swamp cabbage, spinach, melon, watermelon, and blewah .*

13. Produksi hortikultura adalah hasil Menurut bentuk produk dari setiap tanaman sayuran, buah-buahan, biofarmaka dan tanaman hias yang diambil berdasarkan luas yang dipanen/tanaman yang menghasilkan pada bulan/triwulan laporan.
  14. Penghitungan luas tanaman perkebunan besar adalah pada keadaan akhir tahun dan tidak termasuk yang luasnya kurang dari 5 hektar.
  15. Bentuk produksi perkebunan adalah; karet kering (karet), daun kering (teh dan tembakau), biji kering (kopi dan coklat), kulit kering (kayu manis dan kina), serat kering (rami), bunga kering (cengkeh), refined sugar (tebu dari perkebunan besar), gula mangkok (tebu dari perkebunan rakyat), ekivalen kopra (kopra), biji dan bunga (pala) serta minyak daun (sereh).
  16. Data Statistik Kehutanan sebagian besar merupakan data
13. *Horticulture production is the standard production quantity form of vegetable, fruit, medicinal and ornamental plant based on harvested area/the number of production plants reported monthly/quarterly.*
  14. *Planted areas of estates refer to condition at the end of the year, and exclude areas less than 5 hectares.*
  15. *Production of estates crops are follows: dry rubber (rubber); dry leaves (tea and tobacco); dry beans (coffee and cocoa); dry bark (cassia vera and cinchona); dry fibre (rosella); dry flowers/buds (cloves); refined sugar (sugar cane from estate); cup sugar (sugar cane from smallholders); copra (copra); seeds and buds (nutmeg); and leaf oil (citronella).*
  16. *Most of forestry statistics are secondary data obtained from the*

sekunder yang bersumber dari Kementerian Kehutanan.

*Ministry of Forestry.*

17. Data populasi ternak dan Data Statistik Perikanan bersumber dari Dinas Peternakan dan Perikanan. Statistik perikanan dibedakan atas data Perikanan Tangkap dan Perikanan Budidaya. Perikanan Tangkap diklasifikasikan atas penangkapan ikan di laut dan penangkapan ikan di perairan umum. Perikanan Budidaya diklasifikasikan atas jenis budidaya yaitu budidaya laut, tambak, kolam, karamba, jaring apung, dan sawah

17. *Data of domestic livestock population and Fishery Statistics are obtain from the Animal Husbandry and Fisher Service. Fishery statistics are categorized into capture fisheries and aquaculture. Capture fisheries are further classified into marine capture fisheries and inland open water capture fisheries. Aquaculture are further classified into several types of culture: marine culture, brackish water pond, fresh water pond, cage, floating net, and fish breeding in paddy fields.*

**ULASAN**

Luas lahan sawah tahun 2021 mencapai 35,97 persen dari total luas wilayah Kabupaten Ngawi dan jenis lahan dengan pengairan irigasi menjadi yang terluas.

Perkebunan di Kabupaten Ngawi meliputi perkebunan kelapa, tebu, tembakau, karet, teh, coklat dll. Perkebunan tebu merupakan perkebunan yang memiliki area terluas di Kabupaten Ngawi yakni sebesar 4.695 Ha. Hal tersebut didukung dengan adanya satu pabrik gula yang berlokasi di Kabupaten Ngawi serta beberapa pabrik gula di sekitarnya, antara lain di Kabupaten Magetan dan Kabupaten Madiun yang siap mengolah hasil tebu rakyat.

Usaha ternak besar dan kecil di Kabupaten Ngawi terdiri dari antara lain sapi, kerbau, kambing, domba, sedangkan jenis unggas yang di ternak antara lain ayam buras, ayam petelur, ayam pedaging dll.

Sebagian besar jenis populasi ternak dan unggas di Kabupaten Ngawi mengalami kenaikan pada tahun 2021 diantaranya sapi perah, sapi, babi, kambing, domba, kelinci, ayam kampung, ayam ras petelur, ayam ras pedaging, dan itik. Sementara yang mengalami penurunan adalah kerbau dan kuda.

Jumlah produksi perikanan darat di

**DESCRIPTION**

*The area of rice field in 2021 reached 35.97 percent of the total area of Ngawi Regency and the type of land with irrigation becomes the widest among other types.*

*Plantations in Ngawi Regency include coconut, sugar cane, tobacco, rubber, tea, cocoa etc. Sugarcane plantations are plantations that have the largest area in Ngawi Regency of 4,695 ha. It is supported by one sugar factories located in Ngawi Regency and several sugar factories in the surrounding areas, such as Magetan Regency and Madiun Regency which are ready to process the sugarcane of the people.*

*The business of large and small livestock in Ngawi Regency consists of cows, buffaloes, goats, sheep, while the types of poultry in livestock, among others, domestic chickens, laying hens, broilers, etc .*

*Most of the population of livestock and poultry in Ngawi Regency increased in 2021 including dairy cows, cows, pig, goat, sheep, rabbit, domestic poultry, laying chickens, broiler chickens and ducks. While the decrease in population numbers occur in buffaloes and horse.*

Kabupaten Ngawi mencapai 4.590,23 ton. Kecamatan Paron merupakan penyumbang produksi ikan terbesar yaitu 10,87 persen dari total produksi Kabupaten Ngawi.

*The amount of inland fisheries production in Ngawi Regency reaches 4,590.23 tons. Paron Sub-district is the largest contributor of fish production which is 10.87 percent from total production of Ngawi Regency.*

<https://ngawikab.bps.go.id>

**Gambar** 5.1  
**Figures**

**Produksi Tanaman Pangan di Kabupaten Ngawi (Ton), 2021**  
**Production of Food Crops in Ngawi Regency (Ton), 2021**

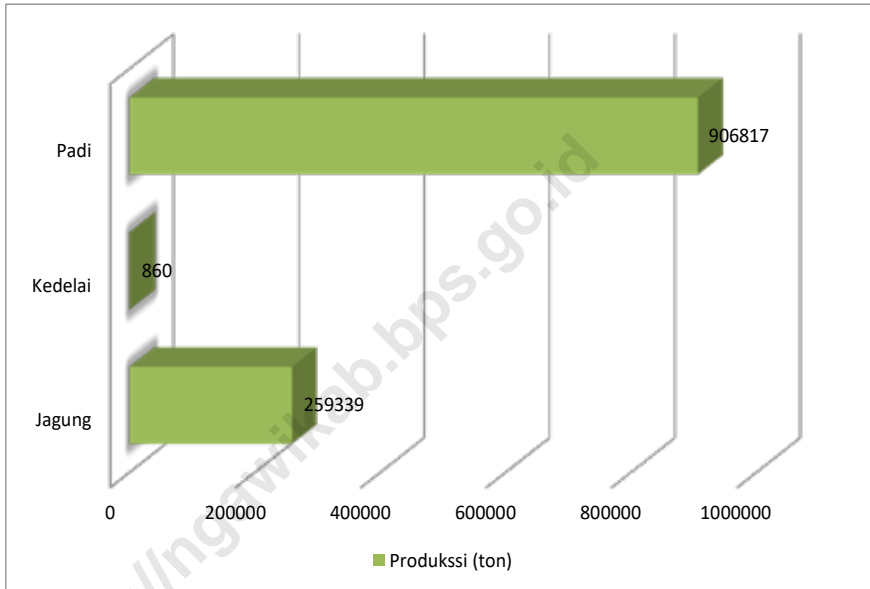

**Gambar** 5.2  
**Figures**

**Produksi Tanaman Sayuran dan Buah-Buahan Semusim Menurut Jenis Tanaman di Kabupaten Ngawi (%), 2021**  
**Production of Seasonal Vegetables and Fruits by Kind of Plant in Ngawi Regency (%), 2021**

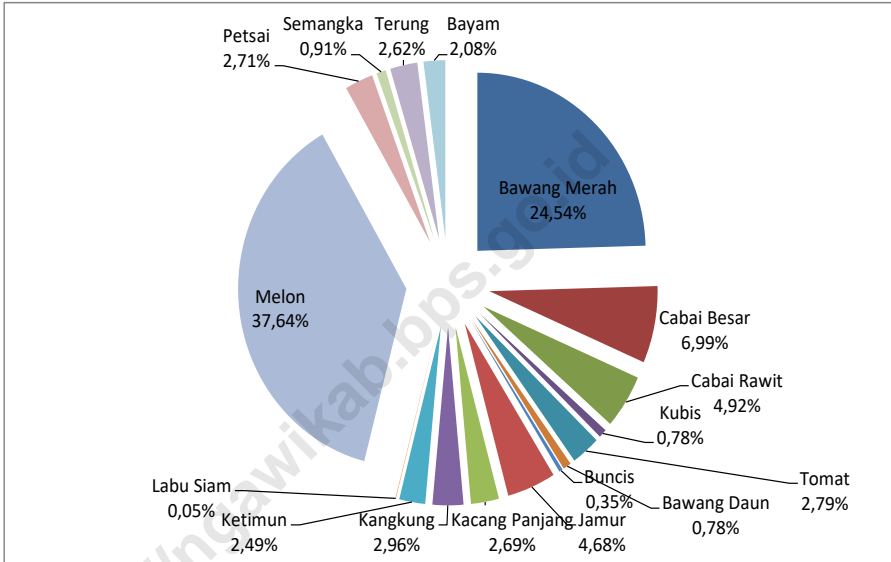

## 5.1 TANAMAN PANGAN FOOD CROPS

**Tabel** 5.1.1 **Luas Panen, Produksi, dan Produktivitas Padi Menurut Kecamatan di Kabupaten Ngawi (Ha), 2021**  
*Harvested Area, Production, and Productivity of Paddy by Subdistrict in Ngawi Regency (Ha), 2021*

Kecamatan Sub District	Luas Panen (Ha) Harvested Area (Ha)	Produksi (Ton) Production (Ton)	Produktivitas (Ton/Ha) Productivity (Ton/Ha)
(1)	(2)	(3)	(4)
Sine	6 677	41 857	6.27
Ngrambe	7 291	45 563	6.25
Jogorogo	6 306	39 577	6.28
Kendal	7 066	43 944	6.22
Geneng	10 229	67 760	6.62
Gerih	5 140	32 111	6.25
Kwadungan	6 016	38 629	6.42
Pangkur	6 874	44 080	6.41
Karangjati	8 276	53 552	6.47
Bringin	3 667	23 324	6.36
Padas	7 541	47 911	6.35
Kasreman	3 133	19 804	6.32
Ngawi	8 969	57 454	6.41
Paron	16 597	106 937	6.44
Kedunggalar	14 480	93 255	6.44
Pitu	2 023	12 629	6.24
Widodaren	13 243	84 779	6.40
Mantingan	7 019	44 763	6.38
Karanganyar	1 476	8 889	6.02
<b>Kabupaten Ngawi</b>	<b>142 023</b>	<b>906 817</b>	<b>6.39</b>

Sumber/Source: Dinas Pertanian Kabupaten Ngawi / Agriculture Service of Ngawi Regency



**Tabel** 5.1.2 **Produksi Padi Setara Beras Menurut Kecamatan di Kabupaten Ngawi (Ton), 2021**  
**Rice Equivalent Production by Subdistrict (Ton) in Ngawi Regency, 2021**

Kecamatan Sub District	Produksi Padi X (Ton GKG) Paddy Production X (Ton GKG)	Produksi Padi Setara Beras (Ton) Rice Equivalent Production (Ton)
(1)	(2)	(3)
Sine	41 857	26 369.91
Ngrambe	45 563	28 704.82
Jogorogo	39 577	24 933.51
Kendal	43 944	27 684.80
Geneng	67 760	42 688.88
Gerih	32 111	20 229.67
Kwadungan	38 629	24 336.09
Pangkur	44 080	27 770.21
Karangjati	53 552	33 737.76
Bringin	23 324	14 694
Padas	47 911	30 183.98
Kasreman	19 804	12 476.35
Ngawi	57 454	36 196.24
Paron	106 937	67 370.31
Kedunggalar	93 255	58 750.50
Pitu	12 629	7 956.03
Widodaren	84 779	53 410.77
Mantingan	44 763	28 200.85
Karanganyar	8 889	5 600.07
<b>Kabupaten Ngawi</b>	<b>906 817</b>	<b>571 294.76</b>

Sumber/Source: Dinas Pertanian Kabupaten Ngawi / Agriculture Service of Ngawi Regency

**Tabel**  
**Table** 5.1.3**Luas Panen, Produksi, dan Produktivitas Jagung Menurut Kecamatan di Kabupaten Ngawi (Ha), 2021**  
*Harvested Area, Production, and Productivity of Maize by Subdistrict in Ngawi Regency (Ha), 2021*

Kecamatan Sub District	Luas Panen (Ha) <i>Harvested Area (Ha)</i>	Produksi (Ton) <i>Production (Ton)</i>	Produktivitas (Ton/Ha) <i>Productivity (Ton/Ha)</i>
(1)	(2)	(3)	(4)
Sine	541	4 026	7.45
Ngrambe	957	6 817	7.12
Jogorogo	625	4 641	7.43
Kendal	3 200	24 250	7.58
Geneng	7	54	7.95
Gerih	238	1 775	7.45
Kwadungan	8	60	7.57
Pangkur	12	90	7.68
Karangjati	1 393	10 770	7.73
Bringin	3 583	27 159	7.58
Padas	353	2 710	7.67
Kasreman	2 094	15 913	7.6
Ngawi	890	6 633	7.45
Paron	180	1 360	7.56
Kedungalar	3 965	29 910	7.54
Pitu	2 730	21 064	7.72
Widodaren	2 616	20 496	7.84
Mantingan	3 303	25 376	7.68
Karanganyar	7 254	56 235	7.75
<b>Kabupaten Ngawi</b>	<b>33 948</b>	<b>259 339</b>	<b>7.64</b>

Sumber/Source: Dinas Pertanian Kabupaten Ngawi / Agriculture Service of Ngawi Regency

**Tabel** 5.1.4 **Luas Panen, Produksi, dan Produktivitas Kedelai Menurut Kecamatan di Kabupaten Ngawi (Ha), 2021**  
**Harvested Area, Production, and Productivity of Soybeans by Subdistrict in Ngawi Regency (Ha), 2021**

Kecamatan Sub District	Luas Panen (Ha) Harvested Area (Ha)	Produksi (Ton) Production (Ton)	Produktivitas (Ton/Ha) Productivity (Ton/Ha)
(1)	(2)	(3)	(4)
Sine	6	9	1.59
Ngrambe	-	-	-
Jogorogo	-	-	-
Kendal	183	276	1.51
Geneng	17	28	1.6
Gerih	-	-	-
Kwadungan	101	162	1.6
Pangkur	-	-	-
Karangjati	-	-	-
Bringin	-	-	-
Padas	39	62	1.6
Kasreman	28	44	1.56
Ngawi	3	5	1.6
Paron	172	267	1.55
Kedungalar	-	-	-
Pitu	5	8	1.51
Widodaren	-	-	-
Mantingan	-	-	-
Karanganyar	-	-	-
<b>Kabupaten Ngawi</b>	<b>554</b>	<b>860</b>	<b>1.55</b>

Sumber/Source: Dinas Pertanian Kabupaten Ngawi / Agriculture Service of Ngawi Regency

**Tabel**  
**Table** 5.1.5**Luas Panen Kacang Tanah, Kacang Hijau, Ubi Kayu, Ubi Jalar Menurut Kecamatan di Kabupaten Ngawi (Ha), 2021**  
**Harvested Area of Peanut, Mungbean, Cassava, and Sweet Potato by Subdistrict in Ngawi Regency (Ha), 2021**

Kecamatan Sub District	Kacang Tanah Peanut	Kacang Hijau Mungbean	Ubi Kayu Cassava	Ubi Jalar Sweet Potato
(1)	(2)	(3)	(4)	(5)
Sine	721	4	810	427
Ngrambe	66	-	70	225
Jogorogo	205	-	191	335
Kendal	395	-	942	455
Geneng	29	3	21	-
Gerih	166	4	56	-
Kwadungan	24	55	19	-
Pangkur	7	10	3	-
Karangjati	220	98	151	-
Bringin	67	-	153	-
Padas	173	-	-	-
Kasreman	277	-	22	-
Ngawi	10	-	2	-
Paron	125	-	110	-
Kedunggalar	7	-	-	-
Pitu	-	-	-	-
Widodaren	500	-	250	-
Mantingan	-	-	-	-
Karanganyar	35	-	360	-
<b>Kabupaten Ngawi</b>	<b>3 027</b>	<b>173</b>	<b>3 160</b>	<b>1 442</b>

Sumber/Source: Dinas Pertanian Kabupaten Ngawi / Agriculture Service of Ngawi Regency

**Tabel** 5.1.6 **Produksi Kacang Tanah, Kacang Hijau, Ubi Kayu, Ubi Jalar Menurut Kecamatan di Kabupaten Ngawi (Ton), 2021**  
**Production of Peanut, Mungbean, Cassava, and Sweet Potato by Subdistrict in Ngawi Regency (Ton), 2021**

Kecamatan Sub District	Kacang Tanah Peanut	Kacang Hijau Mungbean	Ubi Kayu Cassava	Ubi Jalar Sweet Potato
(1)	(2)	(3)	(4)	(5)
Sine	1 246	7	16 474	12 864
Ngrambe	112	-	1 297	8 551
Jogorogo	332	-	4 130	9 357
Kendal	618	-	18 969	10 989
Geneng	47	4	606	-
Gerih	353	5	1 119	-
Kwadungan	38	86	587	-
Pangkur	11	14	60	-
Karangjati	473	153	3 616	-
Bringin	125	-	3 056	-
Padas	416	-	-	-
Kasreman	481	-	439	-
Ngawi	16	-	42	-
Paron	238	-	2 197	-
Kedungalar	10	-	-	-
Pitu	-	-	-	-
Widodaren	1 166	-	5 053	-
Mantingan	-	-	-	-
Karanganyar	51	-	7 327	-
<b>Kabupaten Ngawi</b>	<b>5 732</b>	<b>269</b>	<b>64 971</b>	<b>41 761</b>

Sumber/Source: Dinas Pertanian Kabupaten Ngawi / Agriculture Service of Ngawi Regency

**Tabel**  
**Table** 5.1.7**Luas Lahan Sawah dan Bukan Lahan Sawah Menurut Kecamatan di Kabupaten Ngawi (Hektar), 2021**  
**Rice Field Areas and Un-rice Field Areas by Subdistrict in Ngawi Regency (Hectare), 2021**

Kecamatan Sub District	Lahan Sawah Rice Field	Bukan Lahan Sawah Non Rice Field	Jumlah Total
(1)	(2)	(3)	(4)
Sine	2 158	5 864	8 022
Ngrambe	2 408	3 898	6 306
Jogorogo	2 317	4 268	6 585
Kendal	2 647	5 809	8 456
Geneng	3 745	1 507	5 252
Gerih	1 849	1 603	3 452
Kwadungan	2 189	821	3 010
Pangkur	1 757	1 184	2 941
Karangjati	2 675	4 020	6 695
Bringin	1 387	4 932	6 319
Padas	2 702	1 925	4 627
Kasreman	1 314	1 840	3 154
Ngawi	3 534	3 522	7 056
Paron	5 914	4 200	10 114
Kedunggalar	5 013	7 952	12 965
Pitu	1 146	4 455	5 601
Widodaren	4 535	4 691	9 226
Mantingan	2 524	3 697	6 221
Karanganyar	901	12 913	13 814
<b>Kabupaten Ngawi</b>	<b>50 715</b>	<b>79 101</b>	<b>129 816</b>

Sumber/Source: Dinas Pertanian Kabupaten Ngawi / Agriculture Service of Ngawi Regency

**Tabel 5.1.8 Luas Lahan Sawah Menurut Kecamatan dan Jenis Pengairan di Kabupaten Ngawi (Hektar), 2021**  
**Area of Wetland by Subdistrict and Type of Irrigation in Ngawi Regency (Hectare), 2021**

Kecamatan Sub District	Irigasi Irrigation	Tadah Hujan Rainted Wetland	Jumlah Total
(1)	(2)	(3)	(4)
Sine	2 158	-	2 158
Ngrambe	2 408	-	-
Jogorogo	2 317	-	-
Kendal	2 626	21	2 647
Geneng	3 745	-	-
Gerih	1 849	-	-
Kwadungan	1 936	253	2 189
Pangkur	1 034	723	1 757
Karangjati	2 675	-	2 675
Bringin	1 052	335	1 387
Padas	2 630	72	2 702
Kasreman	228	1 086	1 314
Ngawi	3 218	316	3 534
Paron	5 914	-	5 914
Kedunggalar	4 963	50	5 013
Pitu	380	766	1 146
Widodaren	4 509	26	4 535
Mantingan	2 459	65	2 524
Karanganyar	235	666	901
<b>Kabupaten Ngawi</b>	<b>46 336</b>	<b>4 379</b>	<b>40 396</b>

Sumber/Source: Dinas Pertanian Kabupaten Ngawi / Agriculture Service of Ngawi Regency

**Tabel**  
**Table** 5.1.9

**Luas Lahan Tegal/Kebun, Ladang/Huma, dan Lahan yang Sementara Tidak Diusahakan Menurut Kecamatan di Kabupaten Ngawi (Hektar), 2021**  
**Area of Dry Field/Garden, Shifting Cultivation, Land and Temporarily Unused Land by Subdistrict in Ngawi Regency (Hectare), 2021**

Kecamatan Sub District	Tegal/Kebun Dry Field/Garden	Ladang/Huma Shifting/Cultivation	Sementara Tidak Diusahakan Temporarily Unused
(1)	(2)	(3)	(4)
Sine	2 943	-	-
Ngrambe	970	311	-
Jogorogo	303	-	-
Kendal	1 025	-	-
Geneng	242	233	-
Gerih	450	-	-
Kwadungan	294	-	-
Pangkur	675	-	-
Karangjati	1 464	-	-
Bringin	1 093	-	-
Padas	1 006	-	-
Kasreman	595	-	-
Ngawi	1 566	-	-
Paron	1 494	-	-
Kedunggalar	2 432	-	-
Pitu	788	-	-
Widodaren	1 665	-	-
Mantingan	1 200	-	-
Karanganyar	2 455	710	-
<b>Kabupaten Ngawi</b>	<b>22 660</b>	<b>1 254</b>	<b>-</b>

Sumber/Source: Dinas Pertanian Kabupaten Ngawi / Agriculture Service of Ngawi Regency



**Tabel 5.1.10** Jumlah Infrastruktur Pengairan untuk Pertanian Menurut Kecamatan di Kabupaten Ngawi, 2021  
**Number of Infrastructure of Agriculture Irrigation by Subdistrict in Ngawi Regency, 2021**

Kecamatan Sub District	Waduk	Bendung Tetap	Pengambilan Bebas	Bagi Sadap	Sadap	Bagi Pelengkap
(1)	(2)	(3)	(4)	(5)	(6)	(7)
Sine	-	22	83	-	45	-
Ngrambe	-	28	30	-	45	4
Jogorogo	-	42	19	-	12	38
Kendal	-	36	9	-	33	19
Geneng	-	6	-	3	56	42
Gerih	-	-	-	-	-	-
Kwadungan	-	-	-	-	-	-
Pangkur	-	3	-	-	-	-
Karangjati	-	3	-	-	-	12
Bringin	2	3	-	-	31	-
Padas	-	7	2	1	96	96
Kasreman	1	2	-	-	-	-
Ngawi	-	-	-	-	56	-
Paron	-	5	-	1	56	84
Kedunggalar	-	30	16	15	46	128
Pitu	-	1	11	-	1	-
Widodaren	-	33	-	-	52	18
Mantingan	1	15	-	-	55	64
Karanganyar	-	-	-	-	-	-
<b>Kabupaten Ngawi</b>	<b>4</b>	<b>236</b>	<b>170</b>	<b>20</b>	<b>584</b>	<b>505</b>

Lanjutan Tabel/*Continued Table* 5.1.10

Kecamatan Sub District	Mata Air Water Sources	Bangunan Ukur Measuring Buildings	Saluran Channel		Jalan Inspeksi Road Inspection	Tanggul Embankment
			Pembawa Carrier (m)	Pembuang Waster (m)		
(1)	(8)	(9)	(10)	(11)	(12)	(13)
Sine	26	94	7 617	4 000	10 800	-
Ngrambe	15	72	15 556	11 000	-	-
Jogorogo	32	62	17 688	1 400	1 170	70
Kendal	36	69	24 477	1 520	850	-
Geneng	-	94	46 062	-	-	-
Gerih	-	-	-	-	-	-
Kwadungan	-	-	5 400	-	-	-
Pangkur	-	17	3 750	-	-	-
Karangjati	-	59	19 383	11 000	1 000	-
Bringin	2	24	5 735	1 000	1 000	-
Padas	5	80	30 270	21 350	16 880	-
Kasreman	2	-	-	-	-	-
Ngawi	1	-	-	-	-	-
Paron	-	28	47 261	2 000	10 550	60
Kedunggalar	5	95	32 300	7 270	13 100	1 980
Pitu	-	-	850	-	-	-
Widodaren	27	82	31 240	16 010	2 150	-
Mantingan	2	90	21 884	-	-	-
Karanganyar	-	-	-	-	-	-
<b>Kabupaten Ngawi</b>	<b>153</b>	<b>866</b>	<b>309 473</b>	<b>76 550</b>	<b>57 500</b>	<b>2 110</b>

Sumber/*Source*: Dinas Pertanian Kabupaten Ngawi / *Agriculture Service of Ngawi Regency*

**Tabel 5.1.11** Jumlah Mesin/Peralatan Pertanian Menurut Kecamatan di Kabupaten Ngawi, 2021  
**Number of Agricultural Machine/Tool by Subdistrict in Ngawi Regency, 2021**

Kecamatan Sub District	Traktor Roda Dua Two Wheeler Tractor	Hand Sprayer	Knapsack Power Sprayer	Emposan Tikus Fumigator
(1)	(2)	(3)	(4)	(5)
Sine	174	997	-	-
Ngrambe	166	1 610	-	16
Jogorogo	394	1 067	-	-
Kendal	224	342	-	-
Geneng	877	3 376	-	-
Gerih	314	866	-	-
Kwadungan	349	-	-	-
Pangkur	300	1 885	-	20
Karangjati	256	151	-	86
Bringin	270	299	-	-
Padas	341	1 439	-	550
Kasreman	52	73	-	4
Ngawi	179	971	-	-
Paron	395	3 297	-	104
Kedungalar	580	1 570	-	-
Pitu	182	384	-	-
Widodaren	-	525	-	20
Mantingan	40	16	-	-
Karanganyar	32	130	-	-
<b>Kabupaten Ngawi</b>	<b>5 125</b>	<b>18 998</b>	<b>-</b>	<b>800</b>

Sumber/Source: Dinas Pertanian Kabupaten Ngawi / Agriculture Service of Ngawi Regency

**Tabel 5.1.12** Jumlah Alat Pengolah Gabah Menurut Kecamatan di Kabupaten Ngawi, 2021  
*Rice Processing Device by Subdistrict in Ngawi Regency, 2021*

Kecamatan Sub District	Perontok Padi Pedal Thresher	Pengering Padi Rice Drier	Pembersih Gabah Rice Cleaner	Penyosoh Gabah Rice Polisher	Pompa Air Water Pump
(1)	(2)	(3)	(4)	(5)	(6)
Sine	54	-	-	-	117
Ngrambe	3 095	1	-	-	80
Jogorogo	577	-	-	-	10
Kendal	59	2	-	-	210
Geneng	366	3	-	-	2 677
Gerih	-	2	-	-	823
Kwadungan	-	-	5	-	486
Pangkur	365	5	-	-	1 566
Karangjati	1 648	2	-	-	146
Bringin	49	5	1	-	303
Padas	1 329	1	3	-	1 898
Kasreman	14	1	-	-	66
Ngawi	824	-	-	-	845
Paron	385	1	-	-	1 206
Kedunggalar	505	3	3	-	6
Pitu	199	1	-	-	277
Widodaren	103	-	-	-	1 893
Mantingan	-	-	-	-	34
Karanganyar	2	-	-	-	25
<b>Kabupaten Ngawi</b>	<b>9 574</b>	<b>27</b>	<b>12</b>	<b>-</b>	<b>12 668</b>

Lanjutan Tabel/Continued Table 5.1.10

<b>Kecamatan Sub District</b>	<b>Penggiling Padi Kecil Small Huller</b>	<b>Penggiling Padi Menengah Medium Huller</b>	<b>Penggiling Padi Besar Big Huller</b>	<b>Sabit Bergerigi Jaged Sickle</b>
<b>(1)</b>	<b>(7)</b>	<b>(8)</b>	<b>(9)</b>	<b>(10)</b>
Sine	44	-	-	2 527
Ngrambe	18	3	1	7 403
Jogorogo	30	-	-	1 727
Kendal	43	-	-	3 420
Geneng	51	-	2	1 672
Gerih	42	5	-	-
Kwadungan	-	-	7	210
Pangkur	8	2	-	3 900
Karangjati	20	39	2	-
Bringin	9	-	-	-
Padas	-	-	14	15 000
Kasreman	15	4	2	-
Ngawi	35	5	1	242
Paron	-	-	38	1 350
Kedunggalar	40	-	3	200
Pitu	5	-	-	550
Widodaren	-	-	-	2 795
Mantingan	-	-	-	-
Karanganyar	4	-	-	951
<b>Kabupaten Ngawi</b>	<b>364</b>	<b>58</b>	<b>70</b>	<b>41 947</b>

Sumber/Source: Dinas Pertanian Kabupaten Ngawi / Agriculture Service of Ngawi Regency

## 5.2 HORTIKULTURA HORTICULTURE

**Tabel** 5.2.1 **Luas Panen Tanaman Sayuran Menurut Kecamatan dan Jenis Tanaman di Kabupaten Ngawi (ha), 2020 dan 2021**  
*Harvested Area of Vegetables by Subdistrict and Kind of Plant in Ngawi Regency (ha), 2020 and 2021*

Kecamatan Subdistrict	Bawang Merah/Shallot		Cabai Besar Chilli/Big Chilli	
	2020	2021	2020	2021
(1)	(2)	(3)	(4)	(5)
Sine	5	2	4	1
Ngrambe	39	49	73	74
Jogorogo	4	10	36	59
Kendal	11	11	10	9
Geneng	98	100	-	2
Gerih	40	44	1	1
Kwadungan	2	3	1	1
Pangkur	2	8	-	-
Karangjati	89	98	-	-
Bringin	7	8	2	1
Padas	21	9	-	-
Kasreman	5	7	1	-
Ngawi	34	66	-	-
Paron	-	16	21	17
Kedunggalar	4	9	12	26
Pitu	-	-	2	-
Widodaren	9	48	64	82
Mantingan	28	8	30	8
Karanganyar	-	-	-	-
<b>Kabupaten Ngawi</b>	<b>398</b>	<b>496</b>	<b>257</b>	<b>281</b>

Lanjutan Tabel/*Continued Table 5.2.1*

Kecamatan Subdistrict	Cabai Rawit Chili/Cayenne Pepper		Kentang/Potato	
	2020	2021	2020	2021
(1)	(6)	(7)	(8)	(9)
Sine	3	4	-	-
Ngrambe	10	53	-	-
Jogorogo	12	12	-	-
Kendal	5	4	-	-
Geneng	3	4	-	-
Gerih	2	2	-	-
Kwadungan	2	2	-	-
Pangkur	-	-	-	-
Karangjati	2	-	-	-
Bringin	3	6	-	-
Padas	1	2	-	-
Kasreman	6	5	-	-
Ngawi	-	-	-	-
Paron	21	10	-	-
Kedunggalar	13	12	-	-
Pitu	3	3	-	-
Widodaren	13	46	-	-
Mantingan	20	9	-	-
Karanganyar	7	8	-	-
<b>Kabupaten Ngawi</b>	<b>126</b>	<b>182</b>	<b>-</b>	<b>-</b>

Lanjutan Tabel/*Continued Table* 5.2.1

Kecamatan Subdistrict	Kubis/Cabbage		Tomat/Tomato		Bawang Putih/Garlic	
	2020	2021	2020	2021	2020	2021
(1)	(10)	(11)	(12)	(13)	(14)	(15)
Sine	3	-	1	1	-	-
Ngrambe	12	14	14	20	-	-
Jogorogo	-	-	7	12	-	-
Kendal	-	-	2	2	-	-
Geneng	-	-	-	-	-	-
Gerih	-	-	1	2	-	-
Kwadungan	-	-	-	-	-	-
Pangkur	-	-	-	-	-	-
Karangjati	-	-	-	-	-	-
Bringin	-	-	1	3	-	-
Padas	-	-	-	-	-	-
Kasreman	-	-	3	3	-	-
Ngawi	-	-	-	-	-	-
Paron	-	-	-	-	-	-
Kedunggalar	-	-	12	10	-	-
Pitu	-	-	2	-	-	-
Widodaren	-	-	-	-	-	-
Mantingan	-	-	18	6	-	-
Karanganyar	-	-	-	-	-	-
<b>Kabupaten Ngawi</b>	<b>15</b>	<b>14</b>	<b>61</b>	<b>59</b>	<b>-</b>	<b>-</b>



Lanjutan Tabel/Continued Table 5.2.1

Kecamatan Subdistrict	Bawang Daun Scallion		Buncis/string bean		Jamur/Mushrooms m <sup>2</sup>	
	2020	2021	2020	2021	2020	2021
(1)	(16)	(17)	(18)	(19)	(20)	(21)
Sine	6	4	-	-	1 540	1 400
Ngrambe	25	22	17	19	54 500	21 500
Jogorogo	-	-	-	-	135	122
Kendal	-	-	1	-	1 000	1 600
Geneng	-	-	-	-	-	-
Gerih	-	-	-	-	1 000	450
Kwadungan	-	-	-	-	-	-
Pangkur	-	-	-	-	-	-
Karangjati	-	-	-	-	-	-
Bringin	-	-	-	-	-	-
Padas	-	-	-	-	-	-
Kasreman	-	-	-	-	-	-
Ngawi	-	-	-	-	2 600	1 550
Paron	-	-	-	-	-	-
Kedungalar	-	-	-	-	1 160	2 600
Pitu	-	-	-	-	-	-
Widodaren	-	-	-	-	-	-
Mantingan	-	-	-	-	3 084	2 837
Karanganyar	-	-	-	-	-	-
<b>Kabupaten Ngawi</b>	<b>31</b>	<b>26</b>	<b>18</b>	<b>19</b>	<b>65 019</b>	<b>32 059</b>

Lanjutan Tabel/*Continued Table* 5.2.1

Kecamatan Subdistrict	Kacang Panjang Long Beans		Kangkung Water Spinach		Ketimun/Cucumber	
	2020	2021	2020	2021	2020	2021
(1)	(22)	(24)	(25)	(26)	(27)	(28)
Sine	1	1	-	-	-	-
Ngrambe	22	18	18	26	17	2
Jogorogo	7	13	14	23	1	-
Kendal	2	-	6	6	3	4
Geneng	3	5	-	-	-	-
Gerih	2	1	-	-	-	-
Kwadungan	1	2	2	4	-	-
Pangkur	-	-	4	4	-	2
Karangjati	1	-	-	-	-	-
Bringin	8	5	4	1	3	4
Padas	3	-	1	-	2	1
Kasreman	6	5	2	-	-	-
Ngawi	-	-	-	-	-	-
Paron	-	1	4	1	-	-
Kedunggalar	10	9	5	10	2	-
Pitu	6	11	4	14	-	-
Widodaren	3	2	-	-	-	-
Mantingan	23	6	25	11	18	11
Karanganyar	3	3	3	3	-	-
<b>Kabupaten Ngawi</b>	<b>101</b>	<b>82</b>	<b>92</b>	<b>103</b>	<b>46</b>	<b>24</b>

Lanjutan Tabel/Continued Table 5.2.1

Kecamatan Subdistrict	Labu Siam/Chayote		Melon/Melon		Petsai/Sawi Chinese Cabbage/ mustard green	
	2020	2021	2020	2021	2020	2021
(1)	(29)	(30)	(31)	(32)	(33)	(34)
Sine	3	1	-	-	1	1
Ngrambe	-	-	-	-	29	31
Jogorogo	-	-	29	9	11	15
Kendal	-	-	10	8	7	7
Geneng	-	-	50	51	-	-
Gerih	-	-	15	21	-	-
Kwadungan	-	-	19	4	-	-
Pangkur	-	-	11	6	-	-
Karangjati	-	-	35	66	-	-
Bringin	-	-	14	12	3	6
Padas	-	-	51	31	-	-
Kasreman	-	-	6	-	-	-
Ngawi	-	-	106	75	-	-
Paron	-	-	47	91	-	-
Kedunggalar	-	-	19	33	-	-
Pitu	-	-	11	18	-	-
Widodaren	-	-	12	8	-	-
Mantingan	-	-	19	10	-	-
Karanganyar	-	-	-	-	-	-
<b>Kabupaten Ngawi</b>	<b>3</b>	<b>1</b>	<b>454</b>	<b>443</b>	<b>51</b>	<b>60</b>

Lanjutan Tabel/*Continued Table* 5.2.1

Kecamatan Subdistrict	Semangka Water Melon		Terong/Eggplant		Bayam/Spinach	
	2020	2021	2020	2021	2020	2021
(1)	(35)	(36)	(37)	(38)	(40)	(41)
Sine	1	-	2	1	-	-
Ngrambe	29	-	13	16	20	32
Jogorogo	11	3	1	-	22	31
Kendal	7	-	3	2	-	-
Geneng	-	-	4	4	-	-
Gerih	-	-	2	1	-	-
Kwadungan	-	-	-	-	-	-
Pangkur	-	-	-	-	-	-
Karangjati	-	-	-	-	1	-
Bringin	3	-	5	4	4	7
Padas	-	-	1	-	1	-
Kasreman	-	-	2	3	5	5
Ngawi	-	-	-	-	-	-
Paron	-	-	-	-	5	3
Kedunggalar	-	4	3	16	-	7
Pitu	-	-	4	6	2	12
Widodaren	-	-	5	-	-	-
Mantingan	-	5	22	6	18	12
Karanganyar	-	-	2	-	2	-
<b>Kabupaten Ngawi</b>	<b>51</b>	<b>12</b>	<b>69</b>	<b>59</b>	<b>80</b>	<b>109</b>

Sumber/*Source*: BPS, Statistik Pertanian Hortikultura SPH/ *BPS-Statistics Indonesia, Agricultural Statistic for Horticulture SPH*

**Tabel**  
**Table** 5.2.2

**Produksi Tanaman Sayuran Menurut Kecamatan dan Jenis  
 Tanaman di Kabupaten Ngawi (Kw), 2020 dan 2021**  
*Production of Vegetables by Subdistrict and Kind of Plant in  
 Ngawi Regency (quintal), 2020 dan 2021*

Kecamatan Subdistrict	Bawang Merah/Shallot		Cabai Besar Chili/Big Chili	
	2020	2021	2020	2021
(1)	(2)	(3)	(4)	(5)
Sine	740	97	321	99
Ngrambe	1 696	2 199	7 688	4 275
Jogorogo	246	635	3 046	4 707
Kendal	650	566	437	596
Geneng	12 595	21 364	-	384
Gerih	3 775	3 825	69	290
Kwadungan	275	174	65	45
Pangkur	230	640	-	-
Karangjati	14 730	20 725	-	-
Bringin	409	509	225	64
Padas	1 094	518	-	-
Kasreman	235	361	62	-
Ngawi	2 320	6 310	-	-
Paron	-	716	1 374	1 293
Kedungalar	89	1 390	975	1 720
Pitu	-	-	123	-
Widodaren	245	938	1 422	3 440
Mantingan	906	155	1 951	496
Karanganyar	-	-	-	-
<b>Kabupaten Ngawi</b>	<b>40 235</b>	<b>61 122</b>	<b>17 758</b>	<b>17 409</b>

Lanjutan Tabel/Continued Table 5.2.2

Kecamatan Subdistrict	Cabai Rawit Chili/Cayenne Pepper		Kentang/Potato	
	2020	2021	2020	2021
(1)	(6)	(7)	(8)	(9)
Sine	199	239	-	-
Ngrambe	307	2 496	-	-
Jogorogo	740	930	-	-
Kendal	215	173	-	-
Geneng	481	956	-	-
Gerih	119	506	-	-
Kwadungan	195	105	-	-
Pangkur	-	-	-	-
Karangjati	129	-	-	-
Bringin	485	570	-	-
Padas	32	112	-	-
Kasreman	442	310	-	-
Ngawi	-	-	-	-
Paron	1 055	605	-	-
Kedunggalar	1 075	805	-	-
Pitu	141	136	-	-
Widodaren	601	3 788	-	-
Mantingan	1 197	234	-	-
Karanganyar	306	285	-	-
<b>Kabupaten Ngawi</b>	<b>7 719</b>	<b>12 250</b>	-	-

Lanjutan Tabel/Continued Table 5.2.2

Kecamatan Subdistrict	Kubis/Cabbage		Tomat/Tomato		Bawang Putih/Garlic	
	2020	2021	2020	2021	2020	2021
(1)	(10)	(11)	(12)	(13)	(14)	(15)
Sine	308	-	72	150	-	-
Ngrambe	1 383	1 951	748	2 277	-	-
Jogorogo	-	-	1 292	2 020	-	-
Kendal	-	-	180	156	-	-
Geneng	-	-	-	-	-	-
Gerih	-	-	3	65	-	-
Kwadungan	-	-	-	-	-	-
Pangkur	-	-	-	-	-	-
Karangjati	-	-	-	-	-	-
Bringin	-	-	35	768	-	-
Padas	-	-	-	-	-	-
Kasreman	-	-	305	195	-	-
Ngawi	-	-	-	-	-	-
Paron	-	-	-	-	-	-
Kedungalar	-	-	870	632	-	-
Pitu	-	-	180	-	-	-
Widodaren	-	-	-	-	-	-
Mantingan	-	-	2 066	685	-	-
Karanganyar	-	-	-	-	-	-
<b>Kabupaten Ngawi</b>	<b>1 691</b>	<b>1 951</b>	<b>5 751</b>	<b>6 948</b>	<b>-</b>	<b>-</b>

Lanjutan Tabel/*Continued Table 5.2.2*

Kecamatan Subdistrict	Bawang Daun Scallion		Buncis/string bean		Jamur/Mushrooms kg	
	2020	2021	2020	2021	2020	2021
(1)	(16)	(17)	(18)	(19)	(20)	(21)
Sine	610	283	-	-	7 559	77
Ngrambe	1 199	1 670	794	876	41 100	3 240
Jogorogo	-	-	-	-	1 805	755
Kendal	-	-	51	-	2 500	1 560
Geneng	-	-	-	-	-	-
Gerih	-	-	-	-	1 077	585
Kwadungan	-	-	-	-	-	-
Pangkur	-	-	-	-	-	-
Karangjati	-	-	-	-	-	-
Bringin	-	-	-	-	-	-
Padas	-	-	-	-	-	-
Kasreman	-	-	-	-	-	-
Ngawi	-	-	-	-	21 140	469
Paron	-	-	-	-	-	-
Kedunggalar	-	-	-	-	6 154	2 135
Pitu	-	-	-	-	-	-
Widodaren	-	-	-	-	-	-
Mantingan	-	-	-	-	33 924	2 834
Karanganyar	-	-	-	-	-	-
<b>Kabupaten Ngawi</b>	<b>1 809</b>	<b>1 953</b>	<b>845</b>	<b>876</b>	<b>115 259</b>	<b>11 655</b>



Lanjutan Tabel/Continued Table 5.2.2

Kecamatan Subdistrict	Kacang Panjang Long Beans		Kangkung Water Spinach		Ketimun/Cucumber	
	2020	2021	2020	2021	2020	2021
(1)	(22)	(23)	(24)	(25)	(26)	(27)
Sine	101	7	-	-	-	-
Ngrambe	1 285	1 314	512	1 367	1 384	760
Jogorogo	430	950	1 796	2 953	519	-
Kendal	140	-	299	383	328	640
Geneng	355	778	-	-	-	-
Gerih	244	32	-	-	-	-
Kwadungan	65	121	370	369	-	-
Pangkur	-	-	120	12	-	2
Karangjati	241	-	-	-	-	-
Bringin	961	1 191	1 174	526	756	2 940
Padas	118	-	41	-	335	445
Kasreman	379	350	330	-	-	-
Ngawi	-	-	-	-	-	-
Paron	-	156	132	109	-	-
Kedunggalar	765	690	220	595	85	-
Pitu	420	548	175	416	-	-
Widodaren	146	145	-	-	-	-
Mantingan	1 194	210	1 402	462	2 496	1 418
Karanganyar	225	211	173	186	-	-
<b>Kabupaten Ngawi</b>	<b>7 069</b>	<b>6 703</b>	<b>6 744</b>	<b>7 378</b>	<b>5 903</b>	<b>6 205</b>

Lanjutan Tabel/Continued Table 5.2.2

Kecamatan Subdistrict	Labu Siam/ <i>Chayote</i>		Melon/ <i>Melon</i>		Petsai/Sawi <i>Chinese Cabbage/ mustard green</i>	
	2020	2021	2020	2021	2020	2021
(1)	(28)	(29)	(30)	(31)	(32)	(33)
Sine	240	132	-	-	100	98
Ngrambe	-	-	-	-	2 037	3 034
Jogorogo	-	-	6 274	2 660	1 543	2 047
Kendal	-	-	3 065	3 319	1 005	986
Geneng	-	-	10 817	19 916	-	-
Gerih	-	-	1 743	2 870	-	-
Kwadungan	-	-	3 942	180	-	-
Pangkur	-	-	1 175	1 880	-	-
Karangjati	-	-	4 208	1 530	-	-
Bringin	-	-	3 640	3 140	123	592
Padas	-	-	9 179	2 841	-	-
Kasreman	-	-	790	-	-	-
Ngawi	-	-	27 597	18 750	-	-
Paron	-	-	12 071	23 913	-	-
Kedunggalar	-	-	4 750	7 650	-	-
Pitu	-	-	3 124	3 825	-	-
Widodaren	-	-	1 274	130	-	-
Mantingan	-	-	2 691	1 152	-	-
Karanganyar	-	-	-	-	-	-
<b>Kabupaten Ngawi</b>	<b>240</b>	<b>132</b>	<b>96 340</b>	<b>93 756</b>	<b>4 808</b>	<b>6 757</b>

Lanjutan Tabel/Continued Table 5.2.2

Kecamatan Subdistrict	Semangka Water Melon		Terong/Eggplant		Bayam/Spinach	
	2020	2021	2020	2021	2020	2021
(1)	(34)	(35)	(36)	(37)	(38)	(39)
Sine	-	-	152	23	-	-
Ngrambe	-	-	1 410	1 634	645	1 353
Jogorogo	588	1 299	80	-	316	344
Kendal	-	-	100	82	-	-
Geneng	-	-	1 682	1 431	-	-
Gerih	-	-	161	70	-	-
Kwadungan	-	-	-	-	-	-
Pangkur	-	-	-	-	-	-
Karangjati	-	-	-	-	106	-
Bringin	-	-	1 221	906	847	473
Padas	-	-	37	-	28	-
Kasreman	-	-	177	225	459	649
Ngawi	-	-	-	-	-	-
Paron	260	-	-	-	136	128
Kedunggalar	-	506	248	1 205	-	490
Pitu	250	-	310	405	148	660
Widodaren	-	-	411	-	-	-
Mantingan	520	470	1 776	546	1 200	1 080
Karanganyar	-	-	158	-	56	-
<b>Kabupaten Ngawi</b>	<b>1 618</b>	<b>2 275</b>	<b>7 923</b>	<b>6 527</b>	<b>3 941</b>	<b>5 177</b>

Sumber/Source: BPS, Statistik Pertanian Hortikultura SPH/ BPS-Statistics Indonesia, Agricultural Statistic for Horticulture SPH

**Tabel**  
**Table** 5.2.3**Luas Panen Tanaman Sayuran dan Buah-buahan Semusim Menurut Jenis Tanaman di Kabupaten Ngawi, 2019–2021**  
**Harvested Area of Seasonal Vegetables and Fruits by Kind of Plant in Ngawi Regency, 2019–2021**

Jenis Tanaman <i>Kind of Plants</i>	Satuan <i>Units</i>	2019	2020	2021
(1)	(2)	(3)	(4)	(5)
Bawang Daun/ Scallion	ha	36	31	26
Bawang Merah/ Shallots	ha	236	398	496
Bawang Putih/ Garlic	ha	-	-	-
Bayam/ Spinach	ha	73	80	109
Blewah/ Blewah	ha	-	-	-
Buncis/ string bean	ha	27	18	19
Cabai Besar/ Chili/Big chili	ha	269	257	281
Cabai Rawit/ Chili/Cayenne Pepper	ha	136	126	182
Jamur/ Mushrooms	m2	45 729	65 019	32 059
Kacang Merah/ Red Beans	ha	-	-	-
Kacang Panjang/ Long Beans	ha	100	101	82
Kangkung/ Water Spinach	ha	88	92	103
Kembang Kol/ Cauliflower	ha	-	-	-
Kentang/ Potato	ha	-	-	-
Ketimun/ Cucumber	ha	59	46	24
Kubis/ Cabbage	ha	13	15	14
Labu Siam/ Chayote	ha	3	3	1
Lobak/ Radish	ha	-	-	-
Melon/ Melon	ha	445	454	443
Paprika/ Bell Pepper	ha	-	-	-
Petsai/Sawi/ Chinese Cabbage/mustard green	ha	65	51	60
Semangka/ Watermelon	ha	4	7	12
Stroberi/ Strawberry	ha	-	-	-
Terung/ Eggplant	ha	80	69	59
Tomat/ Tomato	ha	84	61	59
Wortel/ Carrot	ha	-	-	-

Sumber/Source: BPS, Statistik Pertanian Hortikultura SPH/ BPS-Statistics Indonesia, Agricultural Statistic for Horticulture SPH

**Tabel** 5.2.4 **Produksi Tanaman Sayuran dan Buah-buahan Semusim Menurut Jenis Tanaman di Kabupaten Ngawi, 2019–2021**  
**Table** 5.2.4 **Production of Seasonal Vegetables and Fruits by Kind of Plant in Ngawi Regency, 2019–2021**

Jenis Tanaman <i>Kind of Plants</i>	Satuan <i>Units</i>	2019	2020	2021
(1)	(2)	(3)	(4)	(5)
Bawang Daun/ Scallion	kw/ qui	2 830	1 809	1 953
Bawang Merah/ Shallots	kw/ qui	14 654	40 235	61 122
Bawang Putih/ Garlic	kw/ qui	-	-	-
Bayam/ Spinach	kw/ qui	2 059	3 941	5 177
Blewah/ Blewah	kw/ qui	-	-	-
Buncis/ string bean	kw/ qui	1 543	845	876
Cabai Besar/ Chili/Big chili	kw/ qui	11 287	17 758	17 409
Cabai Rawit/ Chili/Cayenne Pepper	kw/ qui	7 757	7 719	12 250
Jamur/ Mushrooms	kg	137 131	115 259	11 655
Kacang Merah/ Red Beans	kw/ qui	-	-	-
Kacang Panjang/ Long Beans	kw/ qui	6 766	7 069	6 703
Kangkung/ Water Spinach	kw/ qui	7 062	6 744	7 378
Kembang Kol/ Cauliflower	kw/ qui	-	-	-
Kentang/ Potato	kw/ qui	-	-	-
Ketimun/ Cucumber	kw/ qui	5 307	5 903	6 205
Kubis/ Cabbage	kw/ qui	1 547	1 691	1 951
Labu Siam/ Chayote	kw/ qui	339	240	132
Lobak/ Radish	kw/ qui	-	-	-
Melon/ Melon	kw/ qui	103 560	96 340	93 756
Paprika/ Bell Pepper	kw/ qui	-	-	-
Petsai/Sawi/ Chinese Cabbage/mustard green	kw/ qui	4 130	4 808	6 757
Semangka/ Watermelon	kw/ qui	515	1 618	2 275
Stroberi/ Strawberry	kw/ qui	-	-	-
Terung/ Eggplant	kw/ qui	7 439	7 923	6 527
Tomat/ Tomato	kw/ qui	8 119	5 751	6 948
Wortel/ Carrot	kw/ qui	-	-	-

Sumber/Source: BPS, Statistik Pertanian Hortikultura SPH/ BPS-Statistics Indonesia, Agricultural Statistic for Horticulture SPH

**Tabel**  
**Table** 5.2.5**Luas Panen Tanaman Biofarmaka Menurut Kecamatan dan Jenis Tanaman di Kabupaten Ngawi (m<sup>2</sup>), 2020 dan 2021**  
***Harvested Area of Medicinal Plants by Subdistrict and Kind of Plant in Ngawi Regency (m<sup>2</sup>), 2020 and 2021***

Kecamatan Subdistrict	Dlingo/Dringo Calamus		Jahe/Ginger	
	2020	2021	2020	2021
(1)	(2)	(3)	(4)	(5)
Sine	-	-	1 250	2 175
Ngrambe	-	-	2	1
Jogorogo	-	-	5 000	7 000
Kendal	-	-	143 746	23 952
Geneng	-	-	-	-
Gerih	-	-	1 000	1 500
Kwadungan	-	-	1	1
Pangkur	-	-	30	25
Karangjati	-	-	156	165
Bringin	-	-	-	20 001
Padas	-	-	900	820
Kasreman	-	-	-	-
Ngawi	-	-	1 000	-
Paron	-	-	500	800
Kedunggalar	-	-	250	96
Pitu	-	-	450	8 000
Widodaren	-	-	2 848	2 702
Mantingan	-	-	-	88
Karanganyar	-	-	2 283	2 283
<b>Kabupaten Ngawi</b>	-	-	<b>159 416</b>	<b>69 609</b>

Lanjutan Tabel/Continued Table 5.2.5

Kecamatan Subdistrict	Kapulaga Java Cardamom		Keji Beling Verbenaceae	
	2020	2021	2020	2021
(1)	(6)	(7)	(8)	(9)
Sine	-	-	-	-
Ngrambe	-	-	-	-
Jogorogo	-	-	-	-
Kendal	-	-	-	-
Geneng	-	-	-	-
Gerih	-	-	-	-
Kwadungan	-	-	-	-
Pangkur	-	-	-	-
Karangjati	-	-	-	-
Bringin	-	-	-	-
Padas	-	-	-	-
Kasreman	-	-	-	-
Ngawi	-	-	-	-
Paron	-	-	-	-
Kedunggalar	-	-	-	-
Pitu	-	-	-	-
Widodaren	-	-	-	-
Mantingan	-	-	-	-
Karanganyar	-	-	-	-
<b>Kabupaten Ngawi</b>	-	-	-	-

Lanjutan Tabel/*Continued Table 5.2.5*

Kecamatan Subdistrict	Kencur <i>East Indian Galangal</i>		Kunyit/ <i>Turmeric</i>		Laos/Lengkuas <i>Galanga</i>	
	2020	2021	2020	2021	2020	2021
(1)	(10)	(11)	(12)	(13)	(14)	(15)
Sine	-	350	40 000	70 200	200	100
Ngrambe	1	1	2	2	2	2
Jogorogo	700	900	7 000	10 500	1 000	2 500
Kendal	-	-	34 181	3 427	88 641	196 192
Geneng	-	-	-	-	-	-
Gerih	500	800	1 000	1 200	-	-
Kwadungan	-	-	75	-	-	-
Pangkur	25	25	30	20	20	10
Karangjati	105	120	120	115	112	110
Bringin	-	-	50 000	20 001	-	-
Padas	500	-	3 500	3 100	650	500
Kasreman	1	-	-	-	-	-
Ngawi	-	-	2 000	-	-	-
Paron	-	-	1 000	1 500	-	-
Kedunggalar	25	80	195	90	75	185
Pitu	-	-	700	8 000	300	5 000
Widodaren	-	-	27 135	4 730	-	-
Mantingan	-	194	-	181	-	-
Karanganyar	-	-	31 476	28 505	-	-
<b>Kabupaten Ngawi</b>	<b>1 857</b>	<b>2 470</b>	<b>198 414</b>	<b>151 571</b>	<b>91 000</b>	<b>204 599</b>



Lanjutan Tabel/Continued Table 5.2.5

Kecamatan Subdistrict	Lempuyang <i>Zingiber Aromaticum</i>		Lidah Buaya <i>Aloevera</i>		Mahkota Dewa Pohon <i>Phaleria Macrocarpa</i> Three	
	2020	2021	2020	2021	2020	2021
(1)	(16)	(17)	(18)	(19)	(20)	(21)
Sine	-	750	-	-	-	-
Ngrambe	-	-	-	-	-	-
Jogorogo	4 000	5 000	-	-	-	-
Kendal	-	-	-	-	-	-
Geneng	-	-	-	-	-	-
Gerih	-	-	-	-	-	-
Kwadungan	-	-	-	-	-	-
Pangkur	-	-	10	2	-	-
Karangjati	-	-	-	-	-	-
Bringin	-	-	-	-	-	-
Padas	-	-	-	-	-	-
Kasreman	2	-	-	-	-	-
Ngawi	-	-	-	-	200	200
Paron	-	-	-	-	180	160
Kedunggalar	-	-	-	-	-	-
Pitu	-	-	-	-	-	-
Widodaren	-	-	-	-	-	-
Mantingan	-	28	-	24	-	-
Karanganyar	-	-	-	-	-	-
<b>Kabupaten Ngawi</b>	<b>4 002</b>	<b>5 778</b>	<b>10</b>	<b>26</b>	<b>380</b>	<b>360</b>

Lanjutan Tabel/Continued Table 5.2.5

Kecamatan Subdistrict	Mengkudu/Pace Pohon Indian Mulberry Three		Sambiloto King of Bitter		Temuireng Black Turmeric	
	2020	2021	2020	2021	2020	2021
(1)	(22)	(23)	(24)	(25)	(26)	(27)
Sine	-	-	-	-	-	150
Ngrambe	-	-	-	-	-	-
Jogorogo	-	-	-	-	1 000	1 500
Kendal	-	-	-	-	-	-
Geneng	-	-	-	-	-	-
Gerih	-	-	-	-	-	200
Kwadungan	-	-	-	-	-	-
Pangkur	-	-	-	-	-	-
Karangjati	-	-	-	-	-	-
Bringin	-	-	-	-	-	-
Padas	-	-	-	-	-	-
Kasreman	-	-	-	-	-	-
Ngawi	20	20	-	-	-	-
Paron	700	550	-	-	-	-
Kedunggalar	706	3 256	-	-	75	100
Pitu	-	-	-	-	-	-
Widodaren	-	-	-	-	-	-
Mantingan	-	27	-	-	-	75
Karanganyar	-	-	-	-	-	-
<b>Kabupaten Ngawi</b>	<b>1 426</b>	<b>3 853</b>	<b>-</b>	<b>-</b>	<b>1 075</b>	<b>2 025</b>

Lanjutan Tabel/Continued Table 5.2.5

Kecamatan Subdistrict	Temukunci/Chinese Keys		Temulawak/Java Turmeric	
	2020	2021	2020	2021
(1)	(28)	(29)	(30)	(31)
Sine	-	125	-	1 800
Ngrambe	-	-	-	-
Jogorogo	1 000	1 500	2 000	2 500
Kendal	-	-	1 966	-
Geneng	-	-	-	-
Gerih	-	-	-	200
Kwadungan	-	-	-	-
Pangkur	-	-	10	10
Karangjati	-	-	-	-
Bringin	-	-	-	-
Padas	-	-	-	-
Kasreman	-	-	-	-
Ngawi	-	-	-	-
Paron	-	-	-	-
Kedunggalar	-	-	225	200
Pitu	-	-	-	-
Widodaren	-	-	-	-
Mantingan	-	-	-	-
Karanganyar	-	-	-	-
<b>Kabupaten Ngawi</b>	<b>1 000</b>	<b>1 625</b>	<b>4 201</b>	<b>4 710</b>

Catatan/Note: Angka Sementara (ASEM)/ Preliminary Figures

Sumber/Source: BPS, Statistik Pertanian Hortikultura SPH/ BPS-Statistics Indonesia, Agricultural Statistic for Horticulture SPH

**Tabel**  
**Table** 5.2.6

**Produksi Tanaman Biofarmaka Menurut Kecamatan dan Jenis Tanaman di Kabupaten Ngawi (kg), 2020 and 2021**  
*Production of Medicinal Plants by Subdistrict and Kind of Plant in Ngawi Regency (kg), 2020 and 2021*

Kecamatan Subdistrict	Dlingo/Dringo Calamus		Jahe/Ginger	
	2020	2021	2020	2021
(1)	(2)	(3)	(4)	(5)
Sine	-	-	1 875	12 560
Ngrambe	-	-	3	15
Jogorogo	-	-	5 000	7 000
Kendal	-	-	148 432	213 422
Geneng	-	-	-	-
Gerih	-	-	1 000	1 625
Kwadungan	-	-	3	1
Pangkur	-	-	53	20
Karangjati	-	-	186	90
Bringin	-	-	-	15 815
Padas	-	-	450	1 304
Kasreman	-	-	-	-
Ngawi	-	-	1 560	-
Paron	-	-	325	480
Kedunggalar	-	-	370	275
Pitu	-	-	450	3 000
Widodaren	-	-	1 651	11 629
Mantingan	-	-	-	44
Karanganyar	-	-	1 616	1 056
<b>Kabupaten Ngawi</b>	-	-	<b>162 974</b>	<b>268 336</b>

Lanjutan Tabel/Continued Table 5.2.6

Kecamatan Subdistrict	Kapulaga Java Cardamom		Keji Beling Verbenaceae	
	2020	2021	2020	2021
(1)	(6)	(7)	(8)	(9)
Sine	-	-	-	-
Ngrambe	-	-	-	-
Jogorogo	-	-	-	-
Kendal	-	-	-	-
Geneng	-	-	-	-
Gerih	-	-	-	-
Kwadungan	-	-	-	-
Pangkur	-	-	-	-
Karangjati	-	-	-	-
Bringin	-	-	-	-
Padas	-	-	-	-
Kasreman	-	-	-	-
Ngawi	-	-	-	-
Paron	-	-	-	-
Kedunggalar	-	-	-	-
Pitu	-	-	-	-
Widodaren	-	-	-	-
Mantingan	-	-	-	-
Karanganyar	-	-	-	-
<b>Kabupaten Ngawi</b>	-	-	-	-

Lanjutan Tabel/Continued Table 5.2.6

Kecamatan Subdistrict	Kencur East Indian Galangal		Kunyit/Turmeric		Laos/Lengkuas Galanga	
	2020	2021	2020	2021	2020	2021
(1)	(10)	(11)	(12)	(13)	(14)	(15)
Sine	-	350	36 000	81 600	192	537
Ngrambe	1	10	8	13	6	10
Jogorogo	420	540	21 000	31 500	3 600	7 500
Kendal	-	-	78 681	106 125	279 455	1 842 764
Geneng	-	-	-	-	-	-
Gerih	460	1 290	1 008	1 690	-	-
Kwadungan	-	-	150	-	-	-
Pangkur	48	20	48	15	29	10
Karangjati	115	65	180	250	178	100
Bringin	-	-	73 500	19 057	-	-
Padas	300	-	5 250	4 340	300	1 250
Kasreman	1	-	-	-	-	-
Ngawi	-	-	3 000	-	-	-
Paron	-	-	1 300	1 650	-	-
Kedunggalar	15	195	175	205	175	350
Pitu	-	-	1 800	8 700	1 200	11 500
Widodaren	-	-	14 377	4 093	-	-
Mantingan	-	97	-	78	-	-
Karanganyar	-	-	38 519	12 258	-	-
<b>Kabupaten Ngawi</b>	<b>1 360</b>	<b>2 567</b>	<b>274 996</b>	<b>271 574</b>	<b>285 135</b>	<b>1 864 021</b>

Lanjutan Tabel/Continued Table 5.2.6

Kecamatan Subdistrict	Lempuyang <i>Zingiber Aromaticum</i>		Lidah Buaya <i>Aloevera</i>		Mahkota Dewa Pohon <i>Phaleria Macrocarpa</i> Three	
	2020	2021	2020	2021	2020	2021
(1)	(16)	(17)	(18)	(19)	(20)	(21)
Sine	-	1 215	-	-	-	-
Ngrambe	-	-	-	-	-	-
Jogorogo	8 000	14 000	-	-	-	-
Kendal	-	-	-	-	-	-
Geneng	-	-	-	-	-	-
Gerih	-	-	-	-	-	-
Kwadungan	-	-	-	-	-	-
Pangkur	-	-	70	10	-	-
Karangjati	-	-	-	-	-	-
Bringin	-	-	-	-	-	-
Padas	-	-	-	-	-	-
Kasreman	2	-	-	-	-	-
Ngawi	-	-	-	-	2 400	2 980
Paron	-	-	-	-	3 500	1 980
Kedunggalar	-	-	-	-	-	-
Pitu	-	-	-	-	-	-
Widodaren	-	-	-	-	-	-
Mantingan	-	70	-	36	-	-
Karanganyar	-	-	-	-	-	-
<b>Kabupaten Ngawi</b>	<b>8 002</b>	<b>15 285</b>	<b>70</b>	<b>46</b>	<b>5 900</b>	<b>4 960</b>

Lanjutan Tabel/*Continued Table 5.2.6*

Kecamatan <i>Subdistrict</i>	Mengkudu/Pace Pohon <i>Indian Mulberry Tree</i>		Sambiloto <i>King of Bitter</i>		Temuireng <i>Black Turmeric</i>	
	2020	2021	2020	2021	2020	2021
(1)	(22)	(23)	(24)	(25)	(26)	(27)
Sine	-	-	-	-	-	103
Ngrambe	-	-	-	-	-	-
Jogorogo	-	-	-	-	1 000	1 500
Kendal	-	-	-	-	-	-
Geneng	-	-	-	-	-	-
Gerih	-	-	-	-	-	490
Kwadungan	-	-	-	-	-	-
Pangkur	-	-	-	-	-	-
Karangjati	-	-	-	-	-	-
Bringin	-	-	-	-	-	-
Padas	-	-	-	-	-	-
Kasreman	-	-	-	-	-	-
Ngawi	220	390	-	-	-	-
Paron	2 650	110	-	-	-	-
Kedunggalar	2 968	9 795	-	-	280	220
Pitu	-	-	-	-	-	-
Widodaren	-	-	-	-	-	-
Mantingan	-	162	-	-	-	150
Karanganyar	-	-	-	-	-	-
<b>Kabupaten Ngawi</b>	<b>5 838</b>	<b>10 457</b>	<b>-</b>	<b>-</b>	<b>1 280</b>	<b>2 463</b>



Lanjutan Tabel/Continued Table 5.2.6

Kecamatan Subdistrict	Temukunci/Chinese Keys		Temulawak/Java Turmeric	
	2020	2021	2020	2021
(1)	(28)	(29)	(30)	(31)
Sine	-	261	-	9 116
Ngrambe	-	-	-	-
Jogorogo	1 000	1 500	3 000	2 500
Kendal	-	-	2 281	-
Geneng	-	-	-	-
Gerih	-	-	-	382
Kwadungan	-	-	-	-
Pangkur	-	-	18	7
Karangjati	-	-	-	-
Bringin	-	-	-	-
Padas	-	-	-	-
Kasreman	-	-	-	-
Ngawi	-	-	-	-
Paron	-	-	-	-
Kedungalar	-	-	420	213
Pitu	-	-	-	-
Widodaren	-	-	-	-
Mantingan	-	-	-	-
Karanganyar	-	-	-	-
<b>Kabupaten Ngawi</b>	<b>1 000</b>	<b>1 761</b>	<b>5 719</b>	<b>12 218</b>

Catatan/Note: Angka Sementara (ASEM)/ Preliminary Figures

Sumber/Source: BPS, Statistik Pertanian Hortikultura SPH/ BPS-Statistics Indonesia, Agricultural Statistic for Horticulture SPH

**Tabel 5.2.7** Luas Panen Tanaman Biofarmaka Menurut Jenis Tanaman di Kabupaten Ngawi, 2019–2021  
**Harvested Area of Medicinal Plants by Kind of Plant in Ngawi Regency, 2019–2021**

Jenis Tanaman <i>Kind of Plants</i>	Satuan <i>Units</i>	2019	2020	2021
(1)	(2)	(3)	(4)	(5)
Dlingo/Dringo/ <i>Calamus</i>	m2	-	-	-
Jahe/ <i>Ginger</i>	m2	284 617	159 416	69 609
Kapulaga/ <i>Java Cardamom</i>	m2	-	-	-
Keji Beling/ <i>Verbenaceae</i>	m2	-	-	-
Kencur/ <i>East Indian Galangal</i>	m2	3 763	1 857	2 470
Kunyit/ <i>Turmeric</i>	m2	187 411	198 414	151 571
Laos/Lengkuas/ <i>Galanga</i>	m2	13 640	91 000	204 599
Lempuyang/ <i>Zingiber Aromaticum</i>	m2	4 100	4 002	5 778
Lidah Buaya/ <i>Aloevera</i>	m2	-	10	26
Mahkota Dewa/ <i>Phaleria Macrocarpa</i>	pohon/ <i>tree</i>	365	380	360
Mengkudu/Pace/ <i>Indian Mulberry</i>	pohon/ <i>tree</i>	877	1 426	3 853
Sambiloto/ <i>King of Bitter</i>	m2	-	-	-
Temuireng/ <i>Black Turmeric</i>	m2	1 193	1 075	2 025
Temukunci/ <i>Chinese Keys</i>	m2	1 000	1 000	1 625
Temulawak/ <i>Java Turmeric</i>	m2	7 853	4 201	4 710

Catatan/Note: Angka Sementara (ASEM)/ *Preliminary Figures*

Sumber/Source: BPS, Statistik Pertanian Hortikultura SPH/ *BPS-Statistics Indonesia, Agricultural Statistic for Horticulture SPH*

**Tabel** 5.2.8 **Produksi Tanaman Biofarmaka Menurut Jenis Tanaman di Kabupaten Ngawi, 2019–2021**  
**Table** 5.2.8 **Production of Medicinal Plants by Kind of Plant in Ngawi Regency, 2019–2021**

Jenis Tanaman <i>Kind of Plants</i>	Satuan <i>Units</i>	2019	2020	2021
(1)	(2)	(3)	(4)	(5)
Dlingo/Dringo/ <i>Calamus</i>	kg	-	-	-
Jahe/ <i>Ginger</i>	kg	479 442	162 974	268 336
Kapulaga/ <i>Java Cardamom</i>	kg	-	-	-
Keji Beling/ <i>Verbenaceae</i>	kg	-	-	-
Kencur/ <i>East Indian Galangal</i>	kg	3 344	1 360	2 567
Kunyit/ <i>Turmeric</i>	kg	313 129	274 996	271 574
Laos/Lengkuas/ <i>Galanga</i>	kg	26 697	285 135	1 864 021
Lempuyang/ <i>Zingiber Aromaticum</i>	kg	8 280	8 002	15 285
Lidah Buaya/ <i>Aloevera</i>	kg	-	70	46
Mahkota Dewa/ <i>Phaleria Macrocarpa</i>	kg	13 445	5 900	4 960
Mengkudu/Pace/ <i>Indian Mulberry</i>	kg	2 946	5 838	10 457
Sambiloto/ <i>King of Bitter</i>	kg	-	-	-
Temuireng/ <i>Black Turmeric</i>	kg	1 195	1 280	2 463
Temukunci/ <i>Chinese Keys</i>	kg	1 000	1 000	1 761
Temulawak/ <i>Java Turmeric</i>	kg	11 705	5 719	12 218

Catatan/Note: Angka Sementara (ASEM)/ *Preliminary Figures*

Sumber/Source: BPS, Statistik Pertanian Hortikultura SPH/ *BPS-Statistics Indonesia, Agricultural Statistic for Horticulture SPH*

**Tabel**  
**Table** 5.2.9**Luas Panen Tanaman Hias Menurut Kecamatan dan Jenis Tanaman di Kabupaten Ngawi (m<sup>2</sup>), 2020 and 2021**  
**Harvested Area of Ornamental Plants by Subdistrict and Kind of Plant in Ngawi Regency (m<sup>2</sup>), 2020 and 2021**

Kecamatan Subdistrict	Angrek/Orchid		Krisan/Chrysantemum	
	2020	2021	2020	2021
(1)	(2)	(3)	(4)	(5)
Sine	-	-	-	-
Ngrambe	-	-	10000	960
Jogorogo	-	-	-	-
Kendal	-	-	-	-
Geneng	-	-	-	-
Gerih	-	-	-	-
Kwadungan	-	-	-	-
Pangkur	-	-	-	-
Karangjati	-	-	-	-
Bringin	-	-	-	-
Padas	-	-	-	-
Kasreman	-	-	-	-
Ngawi	-	-	-	-
Paron	-	-	-	-
Kedunggalar	-	-	-	-
Pitu	-	-	-	-
Widodaren	-	-	-	-
Mantingan	-	-	-	-
Karanganyar	-	-	-	-
<b>Kabupaten Ngawi</b>	<b>-</b>	<b>-</b>	<b>10 000</b>	<b>960</b>

Lanjutan Tabel/Continued Table 5.2.9

Kecamatan Subdistrict	Mawar/Rose		Sedap Malam/Tuberose	
	2020	2021	2020	2021
(1)	(6)	(7)	(8)	(9)
Sine	-	-	-	-
Ngrambe	-	-	-	-
Jogorogo	-	-	-	-
Kendal	-	-	-	-
Geneng	-	-	-	-
Gerih	-	-	-	-
Kwadungan	-	-	-	-
Pangkur	-	-	-	-
Karangjati	-	-	-	-
Bringin	-	-	-	-
Padas	-	-	-	-
Kasreman	-	-	-	-
Ngawi	-	-	-	-
Paron	-	-	-	-
Kedunggalar	-	-	-	-
Pitu	-	-	-	-
Widodaren	-	-	-	-
Mantingan	-	-	-	-
Karanganyar	-	-	-	-
<b>Kabupaten Ngawi</b>	-	-	-	-

Catatan/Note: Angka Sementara (ASEM)/ Preliminary Figures

Sumber/Source: BPS, Statistik Pertanian Hortikultura SPH/ BPS-Statistics Indonesia, Agricultural Statistic for Horticulture SPH

**Tabel**  
**Table** 5.2.10**Produksi Tanaman Hias Menurut Kecamatan dan Jenis Tanaman di Kabupaten Ngawi (tangkai), 2020 and 2021**  
*Production of Ornamental Plants by Subdistrict and Kind of Plant in Ngawi Regency (stalks), 2020 and 2021*

Kecamatan Subdistrict	Anggrek/ <i>Orchid</i>		Krisan/ <i>Chrysantemum</i>	
	2020	2021	2020	2021
(1)	(2)	(3)	(4)	(5)
Sine	-	-	-	-
Ngrambe	-	-	10500	1 581
Jogorogo	-	-	-	-
Kendal	-	-	-	-
Geneng	-	-	-	-
Gerih	-	-	-	-
Kwadungan	-	-	-	-
Pangkur	-	-	-	-
Karangjati	-	-	-	-
Bringin	-	-	-	-
Padas	-	-	-	-
Kasreman	-	-	-	-
Ngawi	-	-	-	-
Paron	-	-	-	-
Kedunggalar	-	-	-	-
Pitu	-	-	-	-
Widodaren	-	-	-	-
Mantingan	-	-	-	-
Karanganyar	-	-	-	-
<b>Kabupaten Ngawi</b>	-	-	<b>10 500</b>	<b>1 581</b>

Lanjutan Tabel/*Continued Table 5.2.10*

Kecamatan Subdistrict	Mawar/Rose		Sedap Malam/Tuberose	
	2020	2021	2020	2021
(1)	(6)	(7)	(8)	(9)
Sine	-	-	-	-
Ngrambe	-	-	-	-
Jogorogo	-	-	-	-
Kendal	-	-	-	-
Geneng	-	-	-	-
Gerih	-	-	-	-
Kwadungan	-	-	-	-
Pangkur	-	-	-	-
Karangjati	-	-	-	-
Bringin	-	-	-	-
Padas	-	-	-	-
Kasreman	-	-	-	-
Ngawi	-	-	-	-
Paron	-	-	-	-
Kedunggalar	-	-	-	-
Pitu	-	-	-	-
Widodaren	-	-	-	-
Mantingan	-	-	-	-
Karanganyar	-	-	-	-
<b>Kabupaten Ngawi</b>	-	-	-	-

Catatan/Note: Angka Sementara (ASEM)/ Preliminary Figures

Sumber/Source: BPS, Statistik Pertanian Hortikultura SPH/ BPS-Statistics Indonesia, Agricultural Statistic for Horticulture SPH

**Tabel** 5.2.11 **Luas Panen Tanaman Hias Menurut Jenis Tanaman di Kabupaten Ngawi (m<sup>2</sup>), 2018–2021**  
**Table** 5.2.11 **Harvested Area of Ornamental Plants by Kind of Plant in Ngawi Regency (m<sup>2</sup>), 2018–2021**

Jenis Tanaman <i>Kind of Plants</i>	Satuan <i>Units</i>	2019	2020	2021
(1)	(2)	(3)	(4)	(5)
1. Anggrek	m2	-	-	-
2. Krisan	m2	19 000	10 000	960
3. Mawar	m2	-	-	-
4. Sedap Malam	m2	-	-	-

Catatan/Note: Angka Sementara (ASEM)/ *Preliminary Figures*

Sumber/Source: BPS, Statistik Pertanian Hortikultura SPH/ *BPS-Statistics Indonesia, Agricultural Statistic for Horticulture SPH*



**Tabel** 5.2.12 **Produksi Tanaman Hias Menurut Jenis Tanaman di Kabupaten Ngawi (tangkai), 2018–2021**  
**Table** 5.2.12 **Production of Ornamental Plants by Kind of Plant in Ngawi Regency (stalks), 2018–2021**

Jenis Tanaman <i>Kind of Plants</i>	Satuan <i>Units</i>	2019	2020	2021
(1)	(2)	(3)	(4)	(5)
1. Anggrek	tangkai <i>stalks</i>	-	-	-
2. Krisan	tangkai <i>stalks</i>	19 000	10 500	1 581
3. Mawar	tangkai <i>stalks</i>	-	-	-
4. Sedap Malam	tangkai <i>stalks</i>	-	-	-

Catatan/Note: Angka Sementara (ASEM)/ *Preliminary Figures*

Sumber/Source: BPS, Statistik Pertanian Hortikultura SPH/ *BPS-Statistics Indonesia, Agricultural Statistic for Horticulture SPH*

**Tabel**  
**Table** 5.2.13

**Produksi Buah-Buahan dan Sayuran Tahunan Menurut Kecamatan dan Jenis Tanaman di Kabupaten Ngawi (kwintal), 2020 and 2021**  
*Production of Annual Fruits and Vegetables by Sub District and Kind of Plant in Ngawi Regency (quintal), 2020 and 2021*

Kecamatan Subdistrict	Alpukat Avocado		Anggur Grape		Apel Apple	
	2020	2021	2020	2021	2020	2021
(1)	(2)	(3)	(4)	(5)	(6)	(7)
Sine	875	730	-	-	-	-
Ngrambe	2 016	3 014	-	-	-	-
Jogorogo	936	2 287	-	-	-	-
Kendal	1 155	1 479	-	3	-	-
Geneng	-	-	-	-	-	-
Gerih	-	-	-	-	-	-
Kwadungan	-	-	-	-	-	-
Pangkur	3	2	-	-	-	-
Karangjati	-	-	-	-	-	-
Bringin	-	-	-	-	-	-
Padas	-	-	-	-	-	-
Kasreman	-	-	-	-	-	-
Ngawi	-	-	-	-	-	-
Paron	-	-	-	-	-	-
Kedunggalar	-	-	-	-	-	-
Pitu	-	-	-	-	-	-
Widodaren	265	192	-	-	-	-
Mantingan	-	-	-	-	-	-
Karanganyar	-	-	-	-	-	-
<b>Kabupaten Ngawi</b>	<b>5 250</b>	<b>7 704</b>	<b>-</b>	<b>3</b>	<b>-</b>	<b>-</b>

Lanjutan Tabel/Continued Table 5.2.13

Kecamatan Subdistrict	Belimbing Star Fruit		Duku/Langsak Kokosan		Durian Durian	
	2020	2021	2020	2021	2020	2021
(1)	(8)	(9)	(10)	(11)	(12)	(13)
Sine	118	42	358	177	13 379	17 159
Ngrambe	1 568	13	-	17	24 434	9 278
Jogorogo	73	152	704	1 430	38 849	64 626
Kendal	18	34	-	-	42 798	23 485
Geneng	1 522	7 519	-	-	-	-
Gerih	18	43	-	-	-	-
Kwadungan	-	685	-	-	-	-
Pangkur	68	7	-	-	-	-
Karangjati	103	263	-	-	-	-
Bringin	-	68	-	-	-	-
Padas	-	-	-	-	-	-
Kasreman	63	-	-	-	-	-
Ngawi	240	232	-	-	-	-
Paron	-	672	-	-	-	-
Kedunggalar	-	830	-	-	-	-
Pitu	-	-	-	-	-	-
Widodaren	324	243	-	-	-	-
Mantingan	65	52	-	-	-	-
Karanganyar	-	-	-	-	-	-
<b>Kabupaten Ngawi</b>	<b>4 180</b>	<b>10 856</b>	<b>1 062</b>	<b>1 624</b>	<b>119 460</b>	<b>114 548</b>

Lanjutan Tabel/Continued Table 5.2.13

Kecamatan Subdistrict	Jambu Air Water Apple		Jambu Biji Guava		Jengkol Jengkol	
	2020	2021	2020	2021	2020	2021
(1)	(14)	(15)	(16)	(17)	(18)	(19)
Sine	421	3 609	107	1 269	1	1
Ngrambe	207	338	4 957	2 555	-	-
Jogorogo	393	935	3 488	8 620	321	503
Kendal	403	947	950	3 117	51	207
Geneng	-	-	1 252	169	-	-
Gerih	142	86	177	441	-	-
Kwadungan	-	-	-	1 431	-	-
Pangkur	4	4	15	18	-	-
Karangjati	954	379	36	705	-	-
Bringin	248	248	1 487	146	-	-
Padas	-	-	-	-	-	-
Kasreman	18	108	46	226	-	-
Ngawi	-	-	1 644	1 721	-	-
Paron	1 332	970	-	649	-	-
Kedunggalar	230	364	145	160	-	-
Pitu	-	590	1 125	1 968	-	-
Widodaren	192	405	255	1 139	-	-
Mantingan	-	547	-	774	-	-
Karanganyar	-	-	520	-	-	-
<b>Kabupaten Ngawi</b>	<b>4 544</b>	<b>9 530</b>	<b>16 204</b>	<b>25 108</b>	<b>373</b>	<b>711</b>

Lanjutan Tabel/Continued Table 5.2.13

Kecamatan Subdistrict	Jeruk Besar Pomelo		Jeruk Siam/Kepron Tangerine		Mangga Mango	
	2020	2021	2020	2021	2020	2021
(1)	(20)	(21)	(22)	(23)	(24)	(25)
Sine	838	-	175	-	3 754	3 657
Ngrambe	218	-	416	76	1 923	27
Jogorogo	195	330	1 091	794	2 294	1 651
Kendal	358	794	430	458	1 468	1 945
Geneng	-	-	-	-	-	-
Gerih	-	-	-	-	1 200	2 855
Kwadungan	934	309	200	-	-	-
Pangkur	12	3	35	3	16 250	676
Karangjati	344	631	546	503	320	3 306
Bringin	3 251	195	1 279	4 714	8 321	19 969
Padas	-	-	-	-	240	2 782
Kasreman	62	89	-	-	3 354	-
Ngawi	-	-	4 578	6 540	4 320	12 827
Paron	2 055	1 615	-	-	53 672	6 132
Kedunggalar	327	600	250	1 200	2 160	12 474
Pitu	-	164	-	414	-	7 034
Widodaren	375	-	234	174	1 054	303
Mantingan	-	-	-	-	-	72 264
Karanganyar	131	-	-	-	21 740	195
<b>Kabupaten Ngawi</b>	<b>9 100</b>	<b>4 729</b>	<b>9 234</b>	<b>14 876</b>	<b>122 070</b>	<b>148 098</b>

Lanjutan Tabel/*Continued Table* 5.2.13

Kecamatan Subdistrict	Manggis Mangosteen		Markisa Passion Fruit		Melinjo Gnetum/Melinjo	
	2020	2021	2020	2021	2020	2021
(1)	(26)	(27)	(28)	(29)	(30)	(31)
Sine	167	165	-	-	219	1 872
Ngrambe	1 777	31	-	-	242	24
Jogorogo	154	494	-	-	124	132
Kendal	305	238	-	-	1 521	1 213
Geneng	-	-	-	-	-	-
Gerih	-	-	-	-	91	99
Kwadungan	-	-	-	-	-	-
Pangkur	-	-	-	-	15	3
Karangjati	-	-	-	-	-	-
Bringin	-	-	-	-	90	52
Padas	-	-	-	-	-	-
Kasreman	-	-	-	-	1 388	200
Ngawi	-	-	-	-	-	-
Paron	-	-	-	-	75	344
Kedunggalar	-	-	-	-	110	8
Pitu	-	-	-	-	-	-
Widodaren	46	-	-	-	402	52
Mantingan	-	-	-	-	-	52
Karanganyar	-	-	-	-	115	-
<b>Kabupaten Ngawi</b>	<b>2 449</b>	<b>928</b>	<b>-</b>	<b>-</b>	<b>4 392</b>	<b>4 051</b>

Lanjutan Tabel/Continued Table 5.2.13

Kecamatan Subdistrict	Nangka/Cempedak Jackfruit		Nanas Pineapple		Pepaya Papaya	
	2020	2021	2020	2021	2020	2021
(1)	(32)	(33)	(34)	(35)	(36)	(37)
Sine	36	690	-	-	108	295
Ngrambe	-	10	-	-	1 199	299
Jogorogo	433	540	-	-	5 483	9 990
Kendal	796	1 327	-	4	5 548	3 020
Geneng	250	973	-	-	-	589
Gerih	64	135	-	-	37	419
Kwadungan	350	-	-	-	18 095	10 931
Pangkur	12	4	-	-	690	471
Karangjati	-	-	-	-	197	87
Bringin	10 644	39 528	-	-	1 370	17 400
Padas	91	607	-	-	142	112
Kasreman	1 187	1 228	-	-	-	-
Ngawi	724	2 948	-	-	4 400	4 915
Paron	3 785	7 625	-	-	7 530	3 398
Kedunggalar	182	-	-	-	1 300	4 800
Pitu	-	630	-	-	285	1 720
Widodaren	548	-	4	19	260	260
Mantingan	10	1 912	-	-	121	12 622
Karanganyar	454	213	-	-	266	110
<b>Kabupaten Ngawi</b>	<b>19 566</b>	<b>58 370</b>	<b>4</b>	<b>23</b>	<b>47 031</b>	<b>71 438</b>

Lanjutan Tabel/*Continued Table 5.2.13*

Kecamatan <i>Subdistrict</i>	Petai <i>Twisted Cluster Bean</i>		Pisang <i>Banana</i>		Rambutan <i>Rambutan</i>	
	2020	2021	2020	2021	2020	2021
(1)	(38)	(39)	(40)	(41)	(42)	(43)
Sine	-	215	1 063	857	1 534	3 990
Ngrambe	-	-	48 356	10 290	15 845	6 598
Jogorogo	3 236	2 539	1 856	3 395	40 294	26 182
Kendal	6 477	6 580	6 032	1 879	20 779	26 295
Geneng	-	-	968	746	-	-
Gerih	-	-	335	2 479	21	36
Kwadungan	-	-	770	1 115	-	-
Pangkur	-	-	5 272	8 032	24	104
Karangjati	-	-	21 204	17 704	-	575
Bringin	-	-	13 978	26 501	-	-
Padas	-	-	313	393	-	-
Kasreman	-	-	895	1 195	30	60
Ngawi	-	-	25 623	15 670	390	721
Paron	-	-	19 891	43 099	1 605	-
Kedunggalur	-	-	700	43 884	832	2 400
Pitu	-	-	2 027	4 502	-	-
Widodaren	-	-	680	3 671	180	-
Mantingan	-	24	550	1 756	-	-
Karanganyar	-	-	3 609	1 067	-	-
<b>Kabupaten Ngawi</b>	<b>9 713</b>	<b>9 358</b>	<b>15 122</b>	<b>188 233</b>	<b>81 534</b>	<b>66 961</b>



Lanjutan Tabel/Continued Table 5.2.13

Kecamatan Subdistrict	Salak Snakefruit		Sawo Sapodilla	
	2020	2021	2020	2021
(1)	(44)	(45)	(46)	(47)
Sine	-	47	13	139
Ngrambe	1 104	627	-	-
Jogorogo	75	36	177	172
Kendal	3	4	111	7
Geneng	-	-	50	-
Gerih	-	-	25	86
Kwadungan	-	-	-	-
Pangkur	-	-	8	3
Karangjati	-	-	810	608
Bringin	-	-	-	512
Padas	-	-	-	15
Kasreman	-	-	120	94
Ngawi	-	-	-	-
Paron	-	-	135	-
Kedunggalar	-	-	180	210
Pitu	-	-	-	402
Widodaren	-	-	532	123
Mantingan	-	-	-	-
Karanganyar	-	-	71	-
<b>Kabupaten Ngawi</b>	<b>1 182</b>	<b>714</b>	<b>2 232</b>	<b>2 371</b>

Lanjutan Tabel/*Continued Table* 5.2.13

Kecamatan Subdistrict	Sirsak Soursop		Sukun Breadfruit	
	2020	2021	2020	2021
(1)	(48)	(49)	(50)	(51)
Sine	11	8	30	100
Ngrambe	352	1 514	585	216
Jogorogo	310	511	122	162
Kendal	212	42	-	289
Geneng	45	-	-	-
Gerih	29	507	3	-
Kwadungan	-	-	22	-
Pangkur	26	3	1 804	10
Karangjati	-	-	-	-
Bringin	52	80	112	219
Padas	-	-	80	245
Kasreman	153	82	660	1 436
Ngawi	767	3 448	3 448	-
Paron	683	865	-	-
Kedunggalar	117	129	115	136
Pitu	-	-	65	102
Widodaren	99	-	516	-
Mantingan	-	-	-	10
Karanganyar	12	-	412	48
<b>Kabupaten Ngawi</b>	<b>2 868</b>	<b>7 189</b>	<b>7 974</b>	<b>2 973</b>

Catatan/Note: Angka Sementara (ASEM)/ Preliminary Figures

Sumber/Source: BPS, Statistik Pertanian Hortikultura SPH/ BPS-Statistics Indonesia, Agricultural Statistic for Horticulture SPH

**Tabel**  
**Table** 5.2.14

**Produksi Buah–Buahan dan Sayuran Tahunan Menurut Jenis Tanaman di Kabupaten Ngawi (kw), 2018–2021**  
**Production of Annual Fruits and Vegetables by Kind of Plant in Ngawi Regency (qui), 2018–2021**

Jenis Tanaman <i>Kind of Plants</i>	Satuan <i>Units</i>	2019	2020	2021
(1)	(2)	(3)	(4)	(5)
Alpukat/ <i>Avocado</i>	kw/ <i>qui</i>	7 057	5 250	7 704
Anggur/ <i>Grape</i>	kw/ <i>qui</i>	-	-	3
Apel/ <i>Apple</i>	kw/ <i>qui</i>	-	-	-
Belimbing/ <i>Star Fruit</i>	kw/ <i>qui</i>	6 777	4 180	10 856
Duku/Langsak/Kokosan/ <i>Duku</i>	kw/ <i>qui</i>	508	1 062	1 624
Durian/ <i>Durian</i>	kw/ <i>qui</i>	43 836	119 460	114 548
Jambu Air/ <i>Water Apple</i>	kw/ <i>qui</i>	4 990	4 544	9 530
Jambu Biji/ <i>Guava</i>	kw/ <i>qui</i>	11 460	16 204	25 108
Jengkol/ <i>Jengkol</i>	kw/ <i>qui</i>	108	373	711
Jeruk Besar/ <i>Pomelo</i>	kw/ <i>qui</i>	14 983	9 100	4 729
Jeruk Siam/Kepronk/ <i>Orange/ Tangerine</i>	kw/ <i>qui</i>	5 044	9 234	14 876
Mangga/ <i>Mango</i>	kw/ <i>qui</i>	169 930	122 070	148 098
Manggis/ <i>Mangosteen</i>	kw/ <i>qui</i>	1 007	2 449	928
Markisa/Konyal/ <i>Passion fruit</i>	kw/ <i>qui</i>	-	-	-
Melinjo/ <i>Gnetum/Melinjo</i>	kw/ <i>qui</i>	4 537	4 392	4 051
Nangka/Cempedak/ <i>Jackfruit</i>	kw/ <i>qui</i>	51 243	19 566	58 370
Nenas/ <i>Pineapple</i>	kw/ <i>qui</i>	14	4	23
Pepaya/ <i>Papaya</i>	kw/ <i>qui</i>	27 122	47 031	71 438
Petai/ <i>Twisted Cluster Bean</i>	kw/ <i>qui</i>	2 417	9 713	9 358
Pisang/ <i>Banana</i>	kw/ <i>qui</i>	153 275	154 122	188 233
Rambutan/ <i>Rambutan</i>	kw/ <i>qui</i>	94 069	81 534	66 961
Salak/ <i>Snakefruit</i>	kw/ <i>qui</i>	3 406	1 182	714
Sawo/ <i>Sapodilla/Sawo</i>	kw/ <i>qui</i>	6 080	2 232	2 371
Sirsak/ <i>Soursop</i>	kw/ <i>qui</i>	2 029	2 868	7 189
Sukun/ <i>Breadfruit</i>	kw/ <i>qui</i>	6 809	7 974	2 973

Catatan/Note: Angka Sementara (ASEM)/ *Preliminary Figures*

Sumber/Source: BPS, Statistik Pertanian Hortikultura SPH/ *BPS-Statistics Indonesia, Agricultural Statistic for Horticulture SPH*

### 5.3 PERKEBUNAN ESTATE CROPS

**Tabel** 5.3.1 **Luas Areal Tanaman Perkebunan Menurut Kecamatan dan Jenis Tanaman di Kabupaten Ngawi (ha), 2020 dan 2021**  
*Planted Area of Estate Crops by Subdistrict and Type of Crops in Ngawi Regency (ha), 2020 dan 2021*

Kecamatan Subdistrict	Kelapa Sawit/Oil Palm		Kelapa/Coconut	
	2020	2021	2020	2021
(1)	(2)	(3)	(4)	(5)
Sine	-	-	190	179
Ngrambe	-	-	197	187
Jogorogo	-	-	329	320
Kendal	-	-	271	261
Geneng	-	-	121	111
Gerih	-	-	32	21
Kwadungan	-	-	57	47
Pangkur	-	-	42	32
Karangjati	-	-	76	66
Bringin	-	-	179	168
Padas	-	-	48	41
Kasreman	-	-	116	107
Ngawi	-	-	84	75
Paron	-	-	269	260
Kedunggalar	-	-	256	247
Pitu	-	-	51	40
Widodaren	-	-	177	165
Mantingan	-	-	178	166
Karanganyar	-	-	224	215
<b>Kabupaten Ngawi</b>	<b>-</b>	<b>-</b>	<b>2 897</b>	<b>2 708</b>

Lanjutan Tabel/*Continued Table* 5.3.1

Kecamatan Subdistrict	Karet/Rubber		Kopi/Coffee	
	2020	2021	2020	2021
(1)	(6)	(7)	(8)	(9)
Sine	1 302	1 302	158	173
Ngrambe	-	-	100	125
Jogorogo	-	-	140	165
Kendal	-	-	514	574
Geneng	-	-	-	-
Gerih	-	-	-	-
Kwadungan	-	-	-	-
Pangkur	-	-	-	-
Karangjati	-	-	-	-
Bringin	-	-	-	-
Padas	-	-	-	-
Kasreman	-	-	-	-
Ngawi	-	-	-	-
Paron	-	-	-	-
Kedunggalar	-	-	-	-
Pitu	-	-	-	-
Widodaren	-	-	-	-
Mantingan	-	-	-	-
Karanganyar	-	-	-	-
<b>Kabupaten Ngawi</b>	<b>1 302</b>	<b>1 302</b>	<b>912</b>	<b>1 037</b>

Lanjutan Tabel/*Continued Table* 5.3.1

Kecamatan <i>Subdistrict</i>	Kakao/ <i>Cocoa</i>		Tebu/ <i>Sugar cane</i>	
	2020	2021	2020	2021
(1)	(10)	(11)	(12)	(13)
Sine	422	429	38	38
Ngrambe	338	348	85	85
Jogorogo	322	326	153	153
Kendal	317	323	171	171
Geneng	-	-	108	108
Gerih	-	-	64	64
Kwadungan	-	-	113	113
Pangkur	-	-	50	98
Karangjati	-	-	928	928
Bringin	-	-	7	17
Padas	-	-	12	12
Kasreman	-	-	227	227
Ngawi	-	-	293	429
Paron	-	-	48	48
Kedunggalar	-	-	177	295
Pitu	-	-	965	965
Widodaren	-	-	74	74
Mantingan	-	-	105	294
Karanganyar	-	-	531	576
<b>Kabupaten Ngawi</b>	<b>1 399</b>	<b>1 426</b>	<b>4 149</b>	<b>4 695</b>

Lanjutan Tabel/*Continued Table 5.3.1*

Kecamatan <i>Subdistrict</i>	Teh/ <i>Tea</i>		Tembakau/ <i>Tobacco</i>	
	2020	2021	2020	2021
(1)	(14)	(15)	(16)	(17)
Sine	405	405	4	5
Ngrambe	-	-	-	-
Jogorogo	-	-	5	10
Kendal	-	-	6	10
Geneng	-	-	-	-
Gerih	-	-	5	-
Kwadungan	-	-	-	-
Pangkur	-	-	35	20
Karangjati	-	-	724	250
Bringin	-	-	98	40
Padas	-	-	3	15
Kasreman	-	-	74	75
Ngawi	-	-	-	-
Paron	-	-	64	10
Kedunggalar	-	-	105	65
Pitu	-	-	-	-
Widodaren	-	-	-	-
Mantingan	-	-	-	-
Karanganyar	-	-	-	-
<b>Kabupaten Ngawi</b>	<b>405</b>	<b>405</b>	<b>1 121</b>	<b>500</b>

Sumber/*Source*: Dinas Pertanian Kabupaten Ngawi / *Agriculture Service of Ngawi Regency*

**Tabel**  
**Table** 5.3.2

**Produksi Perkebunan Menurut Kecamatan dan Jenis Tanaman di Kabupaten Ngawi (Kwintal), 2020 dan 2021**  
*Production of Estate by Subdistrict and Type of Crops in Ngawi Regency (quintal), 2020 and 2021*

Kecamatan Subdistrict	Kelapa Sawit/Oil Palm		Kelapa/Coconut	
	2020	2021	2020	2021
(1)	(2)	(3)	(4)	(5)
Sine	-	-	293.90	161.10
Ngrambe	-	-	133.40	149.60
Jogorogo	-	-	210.00	224.00
Kendal	-	-	324.80	287.00
Geneng	-	-	99.00	66.60
Gerih	-	-	76.50	33.00
Kwadungan	-	-	67.20	61.00
Pangkur	-	-	7.50	25.00
Karangjati	-	-	12.00	52.00
Bringin	-	-	121.50	134.40
Padas	-	-	92.30	32.80
Kasreman	-	-	104.40	85.60
Ngawi	-	-	63.00	60.00
Paron	-	-	283.90	208.00
Kedunggalar	-	-	144.90	197.60
Pitu	-	-	15.00	32.00
Widodaren	-	-	97.50	82.50
Mantingan	-	-	37.80	83.00
Karanganyar	-	-	67.50	86.00
<b>Kabupaten Ngawi</b>	-	-	<b>2252.10</b>	<b>2 061.20</b>



Lanjutan Tabel/Continued Table 5.3.2

Kecamatan Subdistrict	Karet/Rubber		Kopi/Coffee	
	2020	2021	2020	2021
(1)	(6)	(7)	(8)	(9)
Sine	260 400.00	260 400.00	42.70	48.79
Ngrambe	-	-	147.80	185.00
Jogorogo	-	-	211.00	247.50
Kendal	-	-	613.40	481.01
Geneng	-	-	-	-
Gerih	-	-	-	-
Kwadungan	-	-	-	-
Pangkur	-	-	-	-
Karangjati	-	-	-	-
Bringin	-	-	-	-
Padas	-	-	-	-
Kasreman	-	-	-	-
Ngawi	-	-	-	-
Paron	-	-	-	-
Kedunggalar	-	-	-	-
Pitu	-	-	-	-
Widodaren	-	-	-	-
Mantingan	-	-	-	-
Karanganyar	-	-	-	-
<b>Kabupaten Ngawi</b>	<b>260 400.00</b>	<b>260 400.00</b>	<b>1014.90</b>	<b>962.30</b>

Lanjutan Tabel/*Continued Table 5.3.2*

Kecamatan Subdistrict	Kakao/Cocoa		Tebu/Sugar cane	
	2020	2021	2020	2021
(1)	(10)	(11)	(12)	(13)
Sine	374.30	371.51	2 470.00	2 470.00
Ngrambe	205.00	210.89	5 525.00	5 525.00
Jogorogo	239.40	242.22	9 963.00	9 962.55
Kendal	362.90	369.51	11 115.00	11 115.00
Geneng	-	-	7 020.00	7 020.00
Gerih	-	-	4 172.00	4 171.70
Kwadungan	-	-	6 801.00	7 367.75
Pangkur	-	-	3 000.00	6 337.50
Karangjati	-	-	55 680.00	60 320.00
Bringin	-	-	420.00	1 105.00
Padas	-	-	720.00	780.00
Kasreman	-	-	13 641.00	14 777.75
Ngawi	-	-	17 550.00	27 865.50
Paron	-	-	3 139.00	3 138.85
Kedungalar	-	-	11 476.00	19 162.00
Pitu	-	-	57 915.00	62 741.25
Widodaren	-	-	4 428.00	4 797.00
Mantingan	-	-	6 300.00	19 077.50
Karanganyar	-	-	31 834.00	37 414.00
<b>Kabupaten Ngawi</b>	<b>1181.60</b>	<b>1 194.13</b>	<b>253 169.00</b>	<b>305 148.35</b>

Lanjutan Tabel/Continued Table 5.3.2

Kecamatan Subdistrict	Teh/Tea		Tembakau/Tobacco	
	2020	2021	2020	2021
(1)	(14)	(15)	(16)	(17)
Sine	830 659.08	830 659.08	3 850	44 688.00
Ngrambe	-	-	-	-
Jogorogo	-	-	5 500	15.00
Kendal	-	-	6 050	15.00
Geneng	-	-	-	-
Gerih	-	-	5 400	-
Kwadungan	-	-	-	-
Pangkur	-	-	49 500	30.00
Karangjati	-	-	990 550	375.00
Bringin	-	-	167 400	60.00
Padas	-	-	3 250	44 703.00
Kasreman	-	-	97 500	112.50
Ngawi	-	-	-	-
Paron	-	-	83 460	15.00
Kedunggalar	-	-	136 500	97.50
Pitu	-	-	-	-
Widodaren	-	-	-	-
Mantingan	-	-	-	-
Karanganyar	-	-	-	-
<b>Kabupaten Ngawi</b>	<b>830 659.08</b>	<b>830 659.08</b>	<b>1 548 960</b>	<b>90 111.00</b>

Sumber/Source: Dinas Pertanian Kabupaten Ngawi / Agriculture Service of Ngawi Regency

## 5.4 PETERNAKAN LIVESTOCK

**Tabel** 5.4.1 **Populasi Ternak Menurut Kecamatan dan Jenis Ternak di Kabupaten Ngawi (Ekor), 2021**  
*Livestock Population by Subdistrict and Kind of Livestock in Ngawi Regency (Heads), 2021*

Kecamatan Sub District	Sapi Perah Dairy Cattle	Sapi Beef Cattle	Kerbau Buffalo	Kuda Horse
(1)	(2)	(3)	(4)	(5)
Sine	20	4 583	-	1
Ngrambe	-	3 564	-	-
Jogorogo	3	3 157	-	-
Kendal	52	6 333	137	3
Geneng	-	5 676	110	-
Gerih	-	2 358	-	2
Kwadungan	-	3 410	-	4
Pangkur	-	3 484	-	-
Karangjati	-	5 834	-	5
Bringin	-	7 015	-	2
Padas	-	6 592	-	-
Kasreman	-	4 245	8	2
Ngawi	-	7 621	-	2
Paron	-	4 026	3	3
Kedunggalar	-	2 563	13	1
Pitu	-	3 849	7	-
Widodaren	-	3 880	514	7
Mantingan	-	2 219	54	-
Karanganyar	-	5 438	255	-
<b>Kabupaten Ngawi</b>	<b>75</b>	<b>85 847</b>	<b>1.101</b>	<b>32</b>

Lanjutan Tabel/*Continued Table 5.4.1*

Kecamatan <i>Sub District</i>	Kambing <i>Goats</i>	Domba <i>Sheeps</i>	Babi <i>Pigs</i>	Kelinci <i>Rabbits</i>
(1)	(6)	(7)	(8)	(9)
Sine	6 045	5 284	12	970
Ngrambe	4 835	2 354	150	4 515
Jogorogo	4 130	4 450	-	831
Kendal	7 934	4 168	-	5 478
Geneng	7 938	4 722	899	719
Gerih	3 436	1 306	-	570
Kwadungan	2 301	1 564	-	1 420
Pangkur	1 866	325	-	-
Karangjati	3 018	1 045	-	-
Bringin	7 267	1 853	-	585
Padas	1 848	1 241	-	328
Kasreman	3 485	1 561	-	695
Ngawi	3 717	2 527	-	155
Paron	3 493	3 248	-	557
Kedunggalar	3 814	2 399	-	655
Pitu	5 360	5 766	-	385
Widodaren	5 486	3 868	-	1 691
Mantingan	7 048	5 292	-	648
Karanganyar	3 413	918	-	374
<b>Kabupaten Ngawi</b>	<b>86 434</b>	<b>53 891</b>	<b>1 061</b>	<b>20 576</b>

Sumber/*Source*: Dinas Pertanian Kabupaten Ngawi / *Agriculture Service of Ngawi Regency*

**Tabel**  
**Table** 5.4.2**Populasi Unggas Menurut Kecamatan dan Jenis Unggas di Kabupaten Ngawi (Ekor), 2021**  
**Poultry Population by Subdistrict and Kind of Poultry in Ngawi Regency (Heads), 2021**

Kecamatan Sub District	Ayam Kampung Domestic Chicken	Ayam Petelur Layer	Ayam Pedaging Broiler	Itik/Lainnya Duck/Other
(1)	(2)	(3)	(4)	(5)
Sine	15 190	11 150	71 000	6 620
Ngrambe	25 125	10 750	45 500	8 555
Jogorogo	31 922	110 400	57 800	348
Kendal	45 660	142 750	155 000	4 983
Geneng	56 681	203 100	94 000	1 578
Gerih	39 480	1 000	286 000	8 025
Kwadungan	18 006	500	8 500	4 000
Pangkur	10 928	-	9 000	534
Karangjati	37 831	325	31 500	908
Bringin	52 100	900	-	1 170
Padas	31 970	-	3 500	171
Kasreman	79 050	2 900	97 300	860
Ngawi	14 400	1 600	72 500	600
Paron	31 227	700	29 000	10 000
Kedungalar	38 665	200	58 600	5 882
Pitu	22 216	-	31 250	1 995
Widodaren	46 233	6 430	15 900	1 631
Mantingan	19 460	-	10 000	5 050
Karanganyar	10 600	2 850	15 778	588
<b>Kabupaten Ngawi</b>	<b>626 744</b>	<b>495 555</b>	<b>1 092 128</b>	<b>63 498</b>

Sumber/Source: Dinas Pertanian Kabupaten Ngawi / Agriculture Service of Ngawi Regency

**Tabel**  
**Table** 5.4.3

**Produksi Daging Ternak Menurut Jenis Hewan dan Kecamatan di Kabupaten Ngawi (Kg), 2021**  
**Production of Meat by Kinds of Livestock and Subdistrict in Ngawi Regency (Kg), 2021**

Kecamatan Sub District	Sapi Cow	Kambing Goat	Domba Sheep
(1)	(2)	(3)	(4)
Sine	57 425.16	8 661.80	1 560.00
Ngrambe	39 452.40	9 740.50	1 996.80
Jogorogo	10 520.64	4 846.10	1 903.20
Kendal	60 932.04	14 312.90	3 853.20
Geneng	29 808.48	13 652.80	982.80
Gerih	12 931.62	9 466.80	2 012.40
Kwadungan	40 548.30	11 012.40	1 248.00
Pangkur	58 301.88	102 363.80	2 199.60
Karangjati	28 274.22	13 185.90	-
Bringin	12 054.90	15 391.60	1 170.00
Padas	16 876.86	14 409.50	31.20
Kasreman	20 164.56	10 980.20	2 340.00
Ngawi	295 893.00	50 908.20	-
Paron	43 397.64	37 657.90	2 121.60
Kedunggalar	52 384.02	48 976.20	13 525.20
Pitu	17 096.04	11 914.00	-
Widodaren	40 767.48	15 391.60	-
Mantingan	50 630.58	8 597.40	78.00
Karanganyar	22 137.18	5 554.50	280.80
<b>Kabupaten Ngawi</b>	<b>909 597.00</b>	<b>407 024.10</b>	<b>35 302.80</b>

Sumber/Source: Dinas Pertanian Kabupaten Ngawi / Agriculture Service of Ngawi Regency

**Tabel**  
**Table** 5.4.4**Produksi Telur Menurut Jenis Unggas dan Kecamatan di Kabupaten Ngawi (Butir), 2021**  
**Production of Eggs by Kinds of Poultry and Subdistrict in Ngawi Regency (Eggs), 2021**

Kecamatan Sub District	Ayam Buras Domestic Hen	Ayam Ras Pedigree Hen	Itik Duck	Puyuh Puyuh
(1)	(2)	(3)	(4)	(5)
Sine	866 176	212 179	44 519	3 630
Ngrambe	14 538	100 597	59 782	-
Jogorogo	18 250	111 945	231 209	-
Kendal	25 725	144 748	31 077	-
Geneng	22 794	202 377	10 621	514 507
Gerih	21 155	13 526	36 628	3 600
Kwadungan	10 223	123 799	27 984	6 450
Pangkur	156 783	-	335 259	-
Karangjati	21 485	16 160	603 770	1 600
Bringin	30 099	8 458	760 939	286.6
Padas	18 216	-	739 288	-
Kasreman	42 588	29 406	465 280	-
Ngawi	821 538	15 379	431 905	8 100
Paron	17 908	7 098	67 310	3 960
Kedungalar	22 261	507	45 051	66 597
Pitu	13 674	-	13 146	-
Widodaren	27 180	73 379	10 918	200
Mantingan	886 602	-	29 404	-
Karanganyar	421 235	17 085	253 534	-
<b>Kabupaten Ngawi</b>	<b>3 458 430</b>	<b>1 076 643</b>	<b>4 197 624</b>	<b>608 644</b>

Sumber/Source: Dinas Pertanian Kabupaten Ngawi / Agriculture Service of Ngawi Regency



**Tabel**  
**Table** 5.4.5

**Produksi Daging Menurut Jenis Unggas Menurut  
Kecamatan di Kabupaten Ngawi (Kg), 2021**  
*Production of Meat by Kinds of Poultry by Subdistrict in  
Ngawi Regency (Kg), 2021*

Kecamatan <i>Sub District</i>	Ayam Buras <i>Domestic Hen</i>	Ayam Ras <i>Pedigree Hen</i>	Itik <i>Duck</i>	Itik Manila <i>Manila Duck</i>
(1)	(2)	(3)	(4)	(5)
Sine	1 744	4 992	805	-
Ngrambe	1 391	3 930	605	-
Jogorogo	50	428.4	-	-
Kendal	6 696	40 764	7 551	-
Geneng	10 380	143 400	4 863	-
Gerih	52 950	135 780	783	90
Kwadungan	10 200	-	900	-
Pangkur	8 899	39 184.8	2 087	-
Karangjati	3 638	1 208 621	-	-
Bringin	2 322	3 282	181	-
Padas	-	40 320	-	-
Kasreman	21 100	23 364	3 220	-
Ngawi	2 040	382 800	20 000	-
Paron	6 319	159 600	-	-
Kedunggalar	70 900	159 600	1 560	-
Pitu	24 170	41 196	1 110	-
Widodaren	8 831	27 883.2	1 026	519
Mantingan	32 950	57 600	826	425
Karanganyar	730	927.6	219	15
<b>Kabupaten Ngawi</b>	<b>265 310</b>	<b>1 270 261</b>	<b>45 736</b>	<b>1 049</b>

Sumber/Source: Dinas Pertanian Kabupaten Ngawi / Agriculture Service of Ngawi Regency

## 5.5 PERIKANAN FISHERY

**Tabel 5.5.1** Luas Area Perikanan Darat Menurut Media Perikanan dan Kecamatan di Kabupaten Ngawi (Hektar), 2021  
*Area of Inland Fishery by Fishery Media and Subdistrict in Ngawi Regency (Hectare), 2021*

Kecamatan Sub District	Pemeliharaan Breeding			Perairan Umum Open Water	Jumlah Total
	Kolam Fresh Waterpond	Mina Padi Paddy Field	Karamba Cage		
(1)	(2)	(3)	(4)	(5)	(6)
Sine	1.60	-	-	10	11.60
Ngrambe	0.90	-	-	5	5.90
Jogorogo	1.60	-	-	5	6.60
Kendal	1.50	-	-	5	6.50
Geneng	3.00	-	-	130	133.00
Gerih	1.00	-	-	75	76.00
Kwadungan	0.88	-	0.14	140	141.02
Pangkur	0.90	-	-	100	100.90
Karangjati	1.10	-	-	5	6.10
Bringin	1.05	-	0.38	450	451.43
Padas	1.50	-	-	40	41.50
Kasreman	1.16	-	-	25	26.16
Ngawi	5.00	-	-	120	125.00
Paron	5.00	-	-	90	95.00
Kedunggalar	5.00	-	-	85	90.00
Pitu	1.00	-	-	105	106.00
Widodaren	2.95	-	-	85	87.95
Mantingan	3.00	-	-	120	123.00
Karanganyar	1.44	-	-	110	111.44
<b>Kabupaten Ngawi</b>	<b>44835</b>	<b>-</b>	<b>0.52</b>	<b>1 705</b>	<b>1 745.10</b>

Sumber/Source: Dinas Pangan dan Perikanan Kab. Ngawi / Food and Fishery Service Ngawi Regency

**Tabel**  
**Table** 5.5.2

**Produksi Perikanan Darat Menurut Media Perikanan dan Kecamatan di Kabupaten Ngawi (Kg), 2021**  
**Production of Inland Fishery by Fishery Media and Subdistrict in Ngawi Regency (Kg), 2021**

Kecamatan Sub District	Pemeliharaan Breeding			Perairan Umum Open Water	Jumlah Total
	Kolam Fresh Waterpond	Mina Padi Paddy Field	Karamba Cage		
(1)	(2)	(3)	(4)	(5)	(6)
Sine	124 950	-	-	49 461	174 411
Ngrambe	84 450	-	-	15 332	99 782
Jogorogo	14 912	-	-	44 802	59 714
Kendal	204 225	-	-	32 446	236 671
Geneng	321 890	-	-	33 536	355 426
Gerih	115 950	-	-	44 442	160 392
Kwadungan	151 865	-	62 985	86 557	301 407
Pangkur	123 250	-	-	62 898	186 148
Karangjati	337 200	-	-	43 330	380 530
Bringin	167 565	-	39 415	55 250	262 230
Padas	106 450	-	-	110 646	217 096
Kasreman	170 920	-	-	9 820	180 740
Ngawi	433 120	-	-	8 313	441 433
Paron	491 800	-	-	7 222	499 022
Kedunggalar	276 680	-	-	7 106	283 786
Pitu	59 200	-	-	55 017	114 217
Widodaren	174 100	-	-	5 356	179 456
Mantingan	328 550	-	-	6 430	334 980
Karanganyar	99 450	-	-	23 336	122 786
<b>Kabupaten Ngawi</b>	<b>3 786 527</b>	<b>-</b>	<b>102 400</b>	<b>701 300</b>	<b>4 590 227</b>

Sumber/Source: Dinas Pangan dan Perikanan Kab. Ngawi / Food and Fishery Service Ngawi Regency

**Tabel**  
**Table** 5.5.3

**Produksi Ikan Menurut Jenis Ikan dan Subsektor Perikanan di Kabupaten Ngawi (Kg), 2021**  
**Fish Production by Kinds of Fish and Fishery Subsector in Ngawi Regency (Kg), 2021**

Jenis Ikan <i>Kinds of Fish</i>	Pemeliharaan <i>Breeding</i>			Jumlah <i>Total</i>
	Kolam <i>Fresh Waterpond</i>	Mina Padi <i>Paddy Field</i>	Karamba <i>Cage</i>	
(1)	(2)	(3)	(4)	(5)
Lele	2 756 825	-	-	2 756 825
Tawes	-	-	-	-
Tombro	37 550	-	-	37 550
Mujair/Nila	179 350	-	65 000	244 350
Gurami	341 580	-	-	341 580
Jambal/Patin	605 430	-	37 400	642 830
Gabus	-	-	-	-
Udang Tawar	-	-	-	-
Katak	-	-	-	-
Bekicot	-	-	-	-
Belut	-	-	-	-
Bawal	-	-	-	-
Belida	-	-	-	-
Remis	-	-	-	-
Bandeng	-	-	-	-
Gloso/Betutu	-	-	-	-
Ikan Lainnya	-	-	-	-
<b>Kabupaten Ngawi</b>	<b>3 920 735</b>	<b>-</b>	<b>102 400</b>	<b>4 023 135</b>

Lanjutan Tabel/Continued Table 5.5.3

Jenis Ikan <i>Kinds of Fish</i>	Penangkapan <i>Catching</i>				Pemeiharaan+ <i>Penangkapan</i> <i>Breeding+</i> <i>Catching</i>
	Sungai <i>River</i>	Waduk <i>Lake</i>	Tempat Lain <i>Other Place</i>	Jumlah <i>Total</i>	
(1)	(6)	(7)	(8)	(9)	(10)
Lele	-	-	-	-	2 756 825
Tawes	173 000	54 700	26 200	253 900	253 900
Tombro	6 400	3 000	-	9 400	46 950
Mujair/Nila	158 800	54 400	23 100	236 300	480 650
Gurami	-	-	-	-	341 580
Jambal/Patin	96 000	5 400	-	101 400	744 230
Gabus	5 200	2 300	7 100	14 600	14 600
Udang Tawar	12 100	2 300	3 000	17 400	17 400
Katak	-	-	25 100	25 100	25 100
Bekicot	-	-	3 400	3 400	3 400
Belut	-	-	4 400	4 400	4 400
Bawal	-	-	-	-	-
Belida	-	9 300	-	9 300	9 300
Remis	-	-	-	-	-
Bandeng	-	-	-	-	-
Gloso/Betutu	-	-	-	-	-
Ikan Lainnya	24 300	29 300	2 500	56 100	56 100
<b>Kabupaten Ngawi</b>	<b>475 800</b>	<b>160 700</b>	<b>94 800</b>	<b>731 300</b>	<b>4 754 435</b>

Sumber/Source: Dinas Pangan dan Perikanan Kab. Ngawi / Food and Fishery Service Ngawi Regency

**Tabel**  
**Table** 5.5.4**Produksi Dan Harga Benih Ikan di Kabupaten Ngawi (Ekor), 2021**  
**Production and Price of Fish Seed in Ngawi Regency (Ekor), 2021**

Jenis Ikan <i>Kinds of Fish</i>	Produksi (Ekor) <i>Production (Heads)</i>			Harga Per Ekor <i>Price/Heads (Rp)</i>
	Kolam <i>Fresh Waterpond</i>	Mina Padi <i>Paddy Field</i>	Karamba <i>Cage</i>	
(1)	(2)	(3)	(4)	(6)
Tawes	148 205	-	148 205	25
Mas/Tombro	84 500	-	84 500	50
Mujair/Nila	-	-	-	-
Lele Lokal	-	-	-	-
Lele Dumbo	-	75 237 000	75 237 000	80
Gurami	-	63 000	63 000	1 000
Nila	524 800	-	524 800	50
Koi	34 140	-	34 140	50
Komet	2 000	-	2 000	50
<b>Kabupaten Ngawi</b>	<b>793 645</b>	<b>75 300 000</b>	<b>76 093 645</b>	

Sumber/Source: Dinas Pangan dan Perikanan Kab. Ngawi / Food and Fishery Service Ngawi Regency

**Tabel** 5.5.5 **Pendatangan Ikan dari Daerah Lain di Kabupaten Ngawi (Kg), 2021**  
**Table** 5.5.5 **Import of Fish from Outside Ngawi Regency (Kg), 2021**

Kecamatan Sub District	Ikan Segar Fresh Fish	Ikan Olahan Processed Fish	Jumlah Total
(1)	(2)	(3)	(4)
Sine	116 036	78 355	194 391
Ngrambe	137 678	78 276	215 954
Jogorogo	70 085	103 411	173 496
Kendal	79 945	105 872	185 817
Geneng	86 892	113 616	200 508
Gerih	47 502	107 333	154 835
Kwadungan	74 428	69 986	144 414
Pangkur	44 649	53 763	98 412
Karangjati	119 822	106 724	226 546
Bringin	48 459	86 610	135 069
Padas	108 674	104 957	213 631
Kasreman	64 874	85 976	150 850
Ngawi	560 363	170 876	731 239
Paron	222 184	128 921	351 105
Kedunggalar	155 760	57 653	213 413
Pitu	48 409	41 194	89 603
Widodaren	131 911	88 227	220 138
Mantingan	56 262	56 343	112 605
Karanganyar	53 999	47 261	101 260
<b>Kabupaten Ngawi</b>	<b>2 227 932</b>	<b>1 685 354</b>	<b>3 913 286</b>

Sumber/Source: Dinas Pangan dan Perikanan Kab. Ngawi / Food and Fishery Service Ngawi Regency

**Tabel**  
**Table 5.5.6****Produksi Ikan Menurut Kecamatan dan Jenis Ikan di Kabupaten Ngawi (Kg), 2021**  
**Fish Production by District and Fish Type in Ngawi Regency (Kg), 2021**

Kecamatan Sub District	Jenis Ikan Kinds of Fish					Jumlah Total
	Lele	Gurami	Patin	Nila	Tombro	
(1)	(2)	(3)	(4)	(5)	(6)	(7)
Sine	69 600	-	6 400	36 850	12 100	124 950
Ngrambe	53 000	1 900	5 700	19 250	4 600	84 450
Jogorogo	95 000	3 300	6 800	30 470	13 550	149 120
Kendal	143 095	8 050	12 850	33 730	6 500	204 225
Geneng	232 740	38 800	38 150	12 200	-	321 890
Gerih	77 900	20 950	16 600	500	-	115 950
Kwadungan	101 400	27 700	34 800	50 950	-	214 850
Pangkur	87 350	20 400	15 500	-	-	123 250
Karangjati	239 350	57 650	40 200	-	-	337 200
Bringin	52 750	12 950	110 230	31 050	-	206 980
Padas	80 350	8 500	14 600	3 000	-	106 450
Kasreman	123 040	19 380	22 000	6 500	-	170 920
Ngawi	273 220	39 050	116 850	4 000	-	433 120
Paron	328 350	44 250	112 200	7 000	-	491 800
Kedunggalar	219 680	15 000	38 350	3 650	-	276 680
Pitu	51 600	-	7 600	-	-	59 200
Widodaren	144 900	9 900	19 300	-	-	174 100
Mantingan	286 950	13 800	22 300	4 700	800	328 550
Karanganyar	96 550	-	2 400	500	-	99 450
<b>Kabupaten Ngawi</b>	<b>2 756 825</b>	<b>341 580</b>	<b>642 830</b>	<b>244 350</b>	<b>37 550</b>	<b>4 023 135</b>

Sumber/Source: Dinas Pangan dan Perikanan Kab. Ngawi / Food and Fishery Service Ngawi Regency



**Tabel**  
**Table** 5.5.7

**Perkembangan Produksi Ikan di Kabupaten Ngawi (Kg),  
2021**  
*Trend of Fish Production in Ngawi Regency (Kg), 2021*

Jenis Ikan Kinds of Fish	2017	2018	2019	2020	2021
(1)	(2)	(3)	(4)	(5)	(6)
Lele	2 160 170	2 249 655	2 378 105	5 246 930	2 756 825
Tawes	183 400	231 600	240 200	253 500	253 900
Tombro	23 850	29 900	36 250	78 100	46 950
Mujair/Nila	244 365	294 915	335 190	634 400	480 650
Gurami	25 780	279 430	292 930	316 130	341 580
Jambal/Patin	460 785	587 215	638 485	1 341 020	744 230
Gabus	15 400	8 600	7 700	11 500	14 600
Udang Tawar	10 500	5 100	6 300	14 800	17 400
Katak	5 600	6 200	3 600	2 300	3 400
Bekicot	71 300	70 200	7 600	15 600	25 100
Belut	6 100	6 200	1 900	3 000	4 400
Bawal	-	-	-	-	-
Belida	600	-	-	-	9 300
Remis	-	-	-	-	-
Bandeng	-	-	-	-	-
Gloso/Betutu	-	-	-	-	-
Ikan Lainnya	37 200	36 400	16 100	52 100	56 100

Sumber/Source: Dinas Pangan dan Perikanan Kab. Ngawi / Food and Fishery Service Ngawi Regency

**Tabel**  
**Table** 5.5.8

**Perkembangan Harga Ikan di Kabupaten Ngawi (Rp),  
2021**  
*Trend of Fish Price in Ngawi Regency (Rp), 2021*

Jenis Ikan Kinds of Fish	2017	2018	2019	2020	2021
(1)	(2)	(3)	(4)	(5)	(6)
Lele	14 000	16 500	16 500	15 500	16 000
Tawes	7 000	10 000	10 000	10 000	10 000
Tombro	20 000	22 000	22 000	22 000	25 000
Mujair/Nila	20 000	22 000	22 000	22 000	22 000
Gurami	23 000	33 000	33 000	32 000	30 000
Jambal/Patin	24 000	16 000	16 000	16 000	16 500
Gabus	30 000	30 000	30 000	30 000	30 000
Udang Tawar	20 000	20 000	20 000	20 000	20 000
Katak	25 000	25 000	25 000	25 000	40 000
Bekicot	14 000	14	14 000	14 000	45 000
Belut	25 000	30 000	30 000	30 000	50 000
Bawal	-	20 000	20 000	20 000	20 000
Belida	-	-	-	-	-
Remis	-	-	-	-	-
Bandeng	-	-	-	-	-
Gloso/Betutu	-	-	-	-	-
Ikan Lainnya	9 000	9 000	9 000	9 000	9 000

Sumber/Source: Dinas Pangan dan Perikanan Kab. Ngawi / Food and Fishery Service Ngawi Regency

**5.6 KEHUTANAN  
FORESTRY**

**Tabel** 5.6.1 **Luas Area Tanaman Hutan Rakyat Cabang Dinas Kehutanan wilayah Madiun Dinas Kehutanan Provinsi Jatim di Kabupaten Ngawi (Ha), 2017-2021**  
*Area of People's Forest Plantations of Forestry Service Branch of Madiun, East Java Province Forestry Service Based on Forest Land Use in Ngawi Regency (Ha), 2017-2021*

<b>Tahun</b> <i>Year</i>	<b>Luas Area Tanaman Hutan Rakyat</b> <i>Area of People's Forest Plantations</i>
(1)	(2)
2017	11 647.00
2018	15 402.93
2019	15 402.93
2020	15 402.93
2021	12,484.10

Sumber/Source: Cabang Dinas Kehutanan wilayah Madiun Dinas Kehutanan Provinsi Jatim / *Forestry Service Branch of Madiun, East Java Province Forestry Service*

**Tabel 5.6.2** **Produksi Kayu Hutan Rakyat di Kabupaten Ngawi, 2017-2021**  
**Wood Production of Smallholders Forest in Ngawi Regency, 2017-2021**

<b>Jenis Tanaman</b> <i>Types of Trees</i>	<b>2017</b>	<b>2018</b>	<b>2019</b>	<b>2020</b>	<b>2021</b>
(1)	(2)	(3)	(4)	(5)	(6)
<b>Kayu Pertukangan (M3)</b>					
Jati	3 420.18	4 760.00	18 368.97	13 759.54	8 282.10
Mahoni	1 363.15	584.00	1 708.98	1 094.40	768.00
Sengon	1 823.81	2 510.00	7 217.00	6 027.72	12 277.82
Trembesi	-	-	-	-	-
Pete	-	-	-	-	-
Akasia	5.79	279.00	288.00	432.32	50.70
Mangga	-	-	-	-	-
Durian	-	-	-	-	-
Kelapa	-	-	-	-	-
Bambu	116.10	28 242.00	-	-	-
Rimba Campur	-	-	-	-	-
Johar	-	-	-	-	-
Sono (Brit&Keling)	70.88	-	23.25	-	-
Karet	-	-	-	-	-
Ingas	-	-	-	-	-
Gemelina	-	-	-	412.28	87.83
Pinus	-	-	-	-	-
Segawe	-	-	-	-	-
Lain-lain	815.30	1 141.98	142.25	340.84	-
<b>Hasil Hutan Bukan Kayu</b>					
Bambu (Batang)	116 100	28 242	112 743	93 873	103 310.25
Madu (Kg)	55	39	129	344.50	627.95
Porang (Kg)	-	87 500	-	539	71 049.00
Jahe (Kg)	-	122 171	39 497	46 515	5 313.00
Kunyit (Kg)	-	39 420	39 420	66 141	7 890.00
Laos (Kg)	-	21 760	21 487	33 330	4 125.00

Sumber/Source: Cabang Dinas Kehutanan wilayah Madiun Dinas Kehutanan Provinsi Jatim / Forestry Service Branch of Madiun, East Java Province Forestry Service

**Tabel 5.6.3** Harga Produksi Kayu Hutan Rakyat di Kabupaten Ngawi (Rp/M3), 2017-2021  
**Price of Wood Production of Smallholder Forest in Ngawi Regency (Rp/M3) , 2017-2021**

Jenis Tanaman Types of Trees	2017	2018	2019	2020	2021
(1)	(2)	(3)	(4)	(5)	(6)
<b>Kayu Pertukangan (M3)</b>					
Jati					
A1	2 000 000	2 200 000	2 200 000	2 900 000	2 050 000
A2	3 250 000	3 575 000	3 575 000	4 200 000	3 250 000
A3	4 700 000	5 170 000	5 170 000	5 360 000	5 400 000
Mahoni					
A1	1 350 000	1 485 000	1 485 000	750 000	750 000
A2	3 600 000	3 960 000	3 960 000	1 100 000	1 200 000
A3	3 200 000	3 520 000	3 520 000	2 175 000	2 000 000
Sengon	1 100 000	1 210 000	1 210 000	800 000	1 100 000
Trembesi	1 250 000	1 375 000	1 375 000	-	-
Pete	-	-	-	-	-
Akasia	2 500 000	2 750 000	2 750 000	1 200 000	1 750 000
<b>Kayu Bakar</b>					
Jati	75 000/SM	85 000/SM	85 000/SM	100 000/SM	-
Mahoni	75 000/SM	80 000/SM	80 000/SM	100 000/SM	-
Sengon	75 000/SM	75 000/SM	75 000/SM	100 000/SM	-
Trembesi	75 000/SM	75 000/SM	75 000/SM	100 000/SM	-
Pete	-	-	-	100 000/SM	-
Akasia	75 000/SM	75 000/SM	75 000/SM	100 000/SM	-

Catatan/Note: A1 = Kayu berdiameter 7 - 19 cm, A2 = Kayu berdiameter 22 - 28 cm, A3 = Kayu berdiameter >30 cm  
 Sumber/Source: Cabang Dinas Kehutanan wilayah Madiun Dinas Kehutanan Provinsi Jatim / Forestry Service Branch of Madiun, East Java Province Forestry Service

**Tabel** 5.6.4 **Produksi Hutan Wilayah KPH Ngawi di Kabupaten Ngawi, 2017-2021**  
**Table** *Forest Production of Ngawi Forest Administrator District in Ngawi Regency, 2017-2021*

Komoditi Comodity	Satuan Unit	2017	2018	2019	2020	2021
(1)	(7)	(2)	(3)	(4)	(5)	(6)
<b>Produksi/Production</b>						
Kayu Pertukangan Jati	m <sup>3</sup>	9 010.00	14 777.00	8 542.00	10 029.13	25 321.59
Kayu Pertukangan Mahoni	m <sup>3</sup>	3 311.00	3 587.00	224.00	1 289.61	2 103.49
Kayu Pertukangan Akasia	m <sup>3</sup>	277.00	1 264.00	-	254.34	325.12
Kayu Jati Bakar	Sm	6.00	-	28.00	-	-
Kayu Pertukangan Rimba	m <sup>3</sup>	495.00	1 373.00	71.00	456.10	1 612.17
Kayu Bakar Rimba	Sm	-	-	2.00	-	-
Arang	Ton	-	-	-	-	-
Lainnya	Ton	-	-	-	-	-
<b>Harga per Satuan/Price</b>						
Kayu Pertukangan Jati	Rp/m <sup>3</sup>	1 574.38	4 304.00	3 134.00	2 999.81	2 721.00
Kayu Jati Bakar	Rp/Sm	105.21	105.21	163.00	-	-
Kayu Pertukangan Rimba	Rp/m <sup>3</sup>	500.34	868.00	791.00	1 412.75	1 064.00
Kayu Bakar Rimba	Rp/Sm	-	-	75.00	-	112.00
Arang	Rp/Ton	-	-	-	-	-
Lainnya	Rp/Ton	-	-	-	-	-

Sumber/Source: Kesatuan Pemangku Hutan Ngawi / Ngawi Forest Administrator District

**Tabel** 5.6.5 **Luas Areal Hutan Wilayah KPH Ngawi Berdasarkan Tataguna Hutan di Kabupaten Ngawi (Ha), 2017-2021**  
**Table** 5.6.5 **Forest Area of KPH Ngawi Based on Forest Land Use in Ngawi Regency (Ha) , 2017-2021**

<b>Tataguna Hutan Forest Land Use</b>	<b>2017</b>	<b>2018</b>	<b>2019</b>	<b>2020</b>	<b>2021</b>
(1)	(2)	(3)	(4)	(5)	(6)
Hutan Produksi	35 190.30	45 909.70	33 029.90	29 050.60	29 344.24
Hutan Lindung	14.10	14.10	14.10	14.10	14.10
LDTI	2 314.90	2 314.90	664.90	629.74	630.74
Tak Baik untuk penghasilan	146.30	146.30	25.70	348.10	349.60
Suaka Alam	-	-	-	-	-
Taman Nasional	-	-	-	-	-
Wana Wisata	8.00	8.00	27.10	27.10	27.10
Hutan Rakyat	-	-	-	-	-
Hutan Kritis	-	-	-	-	-
Reboisasi					
Jati	-	-	337.00	809.60	317.60
Non Jati	-	-	15.70	888.40	176.96
Tanaman Tumpang Sari					
Jati	344.40	485.10	337.00	809.60	317.60
Non Jati	24.90	1 100.00	15.70	888.40	176.96

Sumber/Source: Kesatuan Pemangku Hutan Ngawi / Ngawi Forest Administrator District

**Tabel**  
**Table** 5.6.6

**Luas Areal Hutan KPH Lawu DS yang Secara Administrasi  
Masuk Kab. Ngawi, 2017-2021**  
**Forest Area of Lawu DS Forest Administrator District Included  
Ngawi Regency (Ha) , 2017-2021**

<b>Tataguna Hutan Forest Land Use</b>	<b>2017</b>	<b>2018</b>	<b>2019</b>	<b>2020</b>	<b>2021</b>
(1)	(2)	(3)	(4)	(5)	(6)
Hutan Produksi	1 710.10	1 710.10	1 710.10	2 214.40	2 214.4
Hutan Lindung	3 431.00	3 431.00	3 431.00	3 062.70	3 062.7
Suaka Alam	-	-	-	-	-
Taman Nasional	-	-	-	-	-
Wana Wisata	-	-	-	-	-
Hutan Rakyat	-	-	-	-	-
Hutan Kritis	-	-	-	-	-
Reboisasi					
Jati	-	-	-	-	-
Non Jati	-	-	-	-	-
Tanaman Tumpang Sari					
Jati	-	-	-	-	-
Non Jati	-	-	-	-	-
Tanaman Banjar Harian					
Jati	-	-	-	-	-
Non Jati	37.10	51.70	18.40	71.50	10.5
RHL	-	278.90	468.25	468.25	-
Hutan tak Produktif	130.30	130.30	90.00	-	-

Sumber/Source: KPH Lawu DS Madiun / Lawu DS Forest Administrator District of Madiun



**Tabel** 5.6.7 **Produksi Hutan KPH Lawu DS yang Secara Administrasi Masuk Kab. Ngawi, 2017-2021**  
**Forest Production of Lawu DS Forest Administrator District Included Ngawi Regency, 2017-2021**

Komoditi Comodity	Satuan Unit	2017	2018	2019	2020	2021
(1)	(7)	(2)	(3)	(4)	(5)	(6)
<b>Produksi/Production</b>						
Kayu Pertukangan Jati	m <sup>3</sup>	-	-	-	-	-
Kayu Jati Bakar	Sm	-	-	-	-	-
Kayu Pertukangan Rimba	m <sup>3</sup>	95.86	11.43	93.67	195.75	164
Kayu Bakar Rimba	Sm	-	-	-	-	-
Arang	Ton	-	-	-	-	-
Getah Pinus	Ton	1 006.39	1 069.00	965.94	882.75	881.49
Lain-lain	-	-	-	-	3 936	5 639
<b>Harga per Satuan/Price</b>						
Kayu Pertukangan Jati	Rp/m <sup>3</sup>	-	-	-	-	-
Kayu Jati Bakar	Rp/Sm	-	-	-	-	-
Kayu Pertukangan Rimba	Rp/m <sup>3</sup>	263 831	263 831	330 155	221 724	221 724
Kayu Bakar Rimba	Rp/Sm	-	-	-	-	-
Arang	Rp/Ton	-	-	-	-	-
Getah Pinus	Rp/Ton	9 025	9 025	9 025	9 450	9 450
Lainnya	-	-	-	-	-	-

Catatan/Note: Harga kayu, berdasarkan harga jual dasar rata-rata  
 Harga getah berdasarkan harga penyerahan

Sumber/Source: Kesatuan Pemangku Hutan Ngawi / Ngawi Forest Administrator District

**Tabel** 5.6.8 **Luas Areal Hutan KPH Saradan yang Secara Administrasi Masuk Kab. Ngawi (Ha), 2017-2021**  
**Forest Area of KPH Saradan Forest Administrator District Included Ngawi Regency (Ha), 2017-2021**

Tataguna Hutan <i>Forest Land Use</i>	2017	2018	2019	2020	2021
(1)	(2)	(3)	(4)	(5)	(6)
Hutan Produksi	5 039.00	4 943	5 187.27	5 187.27	
Hutan Lindung	9.10	9.10	7.90	9.10	
Suaka Alam	-	-	-	-	
Taman Nasional	-	-	-	-	
Wana Wisata	-	-	-	-	
Hutan Rakyat	-	-	-	-	
Hutan Kritis	-	-	-	-	
Reboisasi					
Jati	7.0 0	-	-	-	
Non Jati	270.60	-	-	-	
Tanaman Tumpang Sari					
Jati	7.00	-	-	-	
Non Jati	270.60	-	69.50	30.90	
Tanaman Banjar Harian					
Jati	-	-	-	-	
Non Jati	-	-	-	-	
RHL	-	-	-	-	
Hutan tak Produktif	-	-	-	-	

Sumber/Source: KPH Saradan / Saradan Forest Administrator District of Madiun

**Tabel** 5.6.9 **Produksi Hutan KPH Saradan yang Secara Administrasi Masuk Kab. Ngawi, 2017-2021**  
**Forest Area of KPH Saradan Forest Administrator District Included Ngawi Regency, 2017-2021**

Komoditi Comodity	Satuan Unit	2017	2018	2019	2020	2021
(1)	(7)	(2)	(3)	(4)	(5)	(6)
<b>Produksi/Production</b>						
Kayu Pertukangan Jati	m <sup>3</sup>	298.64	6 974.77	63.26	125.37	
Kayu Jati Bakar	Sm	-	-	-	-	
Kayu Pertukangan Rimba	m <sup>3</sup>	187.69	1 416.14	6.82	9.58	
Kayu Bakar Rimba	Sm	-	-	-	-	
Arang	Ton	-	-	-	-	
Getah Pinus	Ton	-	-	-	-	
Lain-lain	-	-	-	-	-	
<b>Harga per Satuan/Price</b>						
Kayu Pertukangan Jati	Rp/m <sup>3</sup>	-	-	3 898 900	1 346 671	
Kayu Jati Bakar	Rp/Sm	-	-	-	-	
Kayu Pertukangan Rimba	Rp/m <sup>3</sup>	-	-	1 868 030	854 687	
Kayu Bakar Rimba	Rp/Sm	-	-	-	-	
Arang	Rp/Ton	-	-	-	-	
Getah Pinus	Rp/Ton	-	-	-	-	
Lainnya	-	-	-	-	-	

Catatan/Note: Harga kayu, berdasarkan harga jual dasar rata-rata  
 Harga getah berdasarkan harga penyerahan

Sumber/Source: Kesatuan Pemangku Hutan Saradan / Saradan Forest Administrator District of Madiun

# BAB Chapter 06

## INDUSTRI, PERTAMBANGAN, DAN ENERGI INDUSTRY, MINING, AND ENERGY

### Produksi Air Minum dan Listrik

Drinking Water and Electricity Production

2019-2021

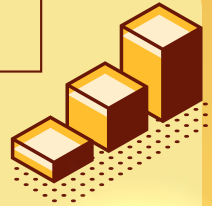

**P**enyaluran air minum di kabupaten ngawi  
Distributed water in ngawi regency

Tahun 2021

9,347

juta m<sup>3</sup>/  
millions m<sup>3</sup>

**P**elanggan air minum  
Number of Customers Drinking Water

44.440 pelanggan/  
customers

Meningkat dibandingkan tahun 2020  
Increased compared to 2020.

### Produksi Listrik

Electricity Production

2019-2021

Listrik yang diproduksi cenderung  
meningkat selama tiga tahun terakhir

The volume of electricity production tends to  
decrease over the past three years

Kwh

462.000.888

442.557.315

384.893.043



2021

2020

2019



**PENJELASAN TEKNIS**

1. Pengumpulan data industri besar dan sedang dilakukan melalui Survei Industri Besar dan Sedang yang dilaksanakan setiap tahun secara lengkap (sensus) sejak tahun 1975. Survei Industri Besar dan Sedang mencakup semua perusahaan industri yang mempunyai tenaga kerja 20 orang atau lebih dengan menggunakan kuesioner II A.
2. Klasifikasi industri yang digunakan dalam survei ini berdasar kepada Klasifikasi Baku Lapangan Usaha Indonesia (KBLI). KBLI adalah klasifikasi lapangan usaha yang berdasar kepada International Standard Industrial Classification of All Economic Activities (ISIC) revisi 4 yang telah disesuaikan dengan kondisi Indonesia.
3. Industri manufaktur adalah suatu kegiatan ekonomi yang melakukan kegiatan mengubah suatu barang dasar secara mekanis, kimia, atau dengan tangan sehingga menjadi barang jadi/setengah jadi, dan atau barang yang kurang nilainya menjadi barang yang lebih tinggi nilainya, dan sifatnya lebih dekat kepada pemakai akhir. Termasuk dalam kegiatan ini adalah jasa industri dan pekerjaan perakitan.

**TECHNICAL NOTES**

1. *Data collection of large and medium scale manufacturing is conducted through The Large and Medium Manufacturing Establishment Survey that has been done annually for all industries (census) since 1975. Large and Medium Manufacturing Establishment Survey covers all manufactures/industries with 20 workers or more by questionnaire II A.*
2. *The industrial classification adopted in this survey refers to the Klasifikasi Baku Lapangan Usaha Indonesia (KBLI). KBLI is classification of economic activities based on the International Standard Industrial Classification of All Economic Activities (ISIC rev 4) that has been modified according to the local condition in Indonesia.*
3. *Manufacturing industry is defined as an economic activity processing basic goods mechanically, chemicals or manually into final or intermediate goods. It is also defined as processing of lower value goods into higher value goods as final or intermediate products. The activities also include services for manufacturing and assembling.*

4. Perusahaan atau usaha industri adalah suatu unit (kesatuan) usaha yang melakukan kegiatan ekonomi, bertujuan menghasilkan barang atau jasa, terletak pada suatu bangunan atau lokasi tertentu, dan mempunyai catatan administrasi tersendiri mengenai produksi dan struktur biaya serta ada seorang atau lebih yang bertanggung jawab atas usaha tersebut.
  5. Industri manufaktur dikelompokkan ke dalam 4 golongan berdasarkan banyaknya pekerja, yaitu: industri besar (100 orang pekerja atau lebih), industri sedang/menengah (20–99 orang pekerja), industri kecil (5–19 orang pekerja), dan industri mikro (1–4 orang pekerja).
  6. Pelanggan adalah individu atau kelompok, baik rumah tangga, perusahaan atau institusi nonprofit yang membeli air bersih dari perusahaan air bersih.
  7. Air disalurkan adalah volume air bersih dari perusahaan air bersih.
4. *A manufacturing establishment is defined as a production unit engaged in economic activity, producing goods or services, located in a building or in a certain location, keeping a business record concerning the production and cost structure, and having a person or more that are responsible to those activities.*
  5. *Manufacturing industries are categorized into four groups, based on the number of employees: large scale manufacturing (100 employees or more), medium scale manufacturing (20–99 employees), small scale manufacturing (5–19 employees), and micro industry (1–4 employees).*
  6. *Customers are individuals or groups, whether household, company or non-profit institutions that buy water supply from water supply establishment.*
  7. *Distributed water is the volume of water supply from watersupply establishment.*

**ULASAN****DESCRIPTION**

Perkembangan Sektor industri di Kabupaten Ngawi berjalan lambat namun terus meningkat. Jumlah industri kecil / kerajinan rumah-tangga naik dari 17.207 pada tahun 2020 menjadi 17.284 pada tahun 2021.

*The development of industrial sector in Ngawi Regency is slow but increasing. The number of small industries / home handicrafts rose from 17,207 in 2020 to 17,284 in 2021.*

Sektor industri Unggulan menyerap tenaga kerja sebanyak 7.793 orang pada tahun 2021.

*Small Prime industry absorb 7,793 employees in the year 2021.*

Jumlah pelanggan listrik PLN golongan rumah tangga pada tahun 2021 mencapai 241.877 pelanggan, naik sekitar 4,08 persen dari tahun 2020 yang mencapai 232.002 pelanggan. Sementara itu jumlah pelanggan PDAM mengalami peningkatan dari 41.413 pada tahun 2020 menjadi 44.440 pelanggan pada tahun 2021. Total produksi air minum yang disalurkan pada tahun 2021 mencapai 9,76 juta m<sup>3</sup>, meningkat sekitar 4,19 persen dari tahun sebelumnya yang mencapai 9,35 juta m<sup>3</sup>.

*The number households customers of PLN in 2021 reached 241,877 customers, or increase of about 4,08 percent from 2020 which reached 232,002 customers. Meanwhile, the number of PDAM customers has increased from 41,413 in 2020 to 44,440 customers in 2021. Total production of drinking water distributed in 2021 reached 9.76 million m<sup>3</sup>, an increase of 4.19 percent from the previous year which reached 9.35 million m<sup>3</sup>.*



**Gambar** 6.1  
**Figures**

**Jumlah Pelanggan Listrik dan Pelanggan Air Menurut Kecamatan di Kabupaten Ngawi, 2021**  
**Number of Electricity and Water Customers by Subdistrict in Ngawi Regency, 2021**

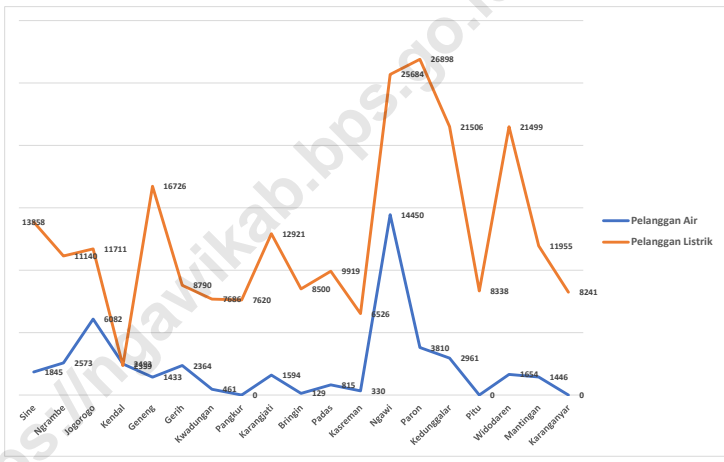

## 6.1 ENERGI ENERGY

**Tabel 6.1.1 Daya Terpasang, Produksi, dan Distribusi Listrik PT. PLN (Persero) pada Cabang/Ranting PLN di Kabupaten Ngawi, 2019-2021**  
**Installed Electricity Power, Production, and Distribution of PT. PLN (Persero) at PLN Branch in Ngawi Regency, 2019-2021**

Uraian Description	Satuan Unit	2019	2020	2021
(1)	(2)	(3)	(4)	(5)
Tenaga Kerja/Pegawai Workers	Orang	20	18	16
Daya Terpasang Installed Electricity Power	KVA	300 606	335 706	371 060
Produksi Listrik Electricity Production	KWh	400 824 854	442 557 315	462 000 888
Listrik Terjual Electricity Sold	KWh	386 039 077	417 150 697	423 318 715
Listrik Dipakai Sendiri Electricity Own Usage	KWh	-	-	-
Susut/Hilang Shrinkage/Lost	Kwh	*12 451 282	*11 781 991	*13 737 944
Nilai Penjualan Value of Sold	Juta Rp.	347 879	313 432	312 799
Biaya Produksi Input Costs	Juta Rp.	*116 108	-	1 559
Rata rata Tarif per Kwh Average of Fare	Rupiah	915	729	294 350
Jumlah Pelanggan Customer	Pelanggan	271 274	282 134	195.88
Jam Nyala Rata-rata Average of Switch-on	Jam/Bulan	112	106	106

Catatan/Note: \*Biaya Produksi untuk PT PLN Distribusi Jatim APJ Madiun UPL Mantingan/ *Input Costs for State Electricity Company of East Java Distribution, APJ Madiun, UPL Mantingan*

\*Susut/Hilang untuk PT PLN Distribusi Jatim APJ Madiun UPL Mantingan / *Electricity Shrinked for State Electricity Company of East Java Distribution, APJ Madiun, UPL Mantingan*

Sumber/Source: PT PLN Distribusi Jatim APJ Madiun UPL Mantingan untuk Kec. Sine, Ngrambe, Jogorogo, Widodaren, Mantingan dan Karanganyar dan UPP - TR Ngawi untuk kec lainnya / *State Electricity Company of East Java Distribution, APJ Madiun, UPL Mantingan and UPP-TR Ngawi*

**Tabel**  
**Table 6.1.2****Jumlah Pelanggan Listrik Menurut Kecamatan di  
Kabupaten Ngawi, 2017–2021**  
**Number of Electricity Customers by Subdistrict in Ngawi  
Regency, 2017–2021**

Kecamatan Subdistrict	2017	2018	2019	2020	2021
(1)	(2)	(3)	(4)	(5)	(6)
Sine	11 759	13 613	12 109	13 605	13 858
Ngrambe	10 546	12 296	11 586	10 908	11 140
Jogorogo	8 827	10 039	10 972	9 812	11 711
Kendal	3 503	2 964	3 011	3 145	2 359
Geneng	15 490	15 614	15 848	15 932	16 726
Gerih	8 270	8 726	8 905	9 058	8 790
Kwadungan	6 840	6 627	6 749	6 880	7 686
Pangkur	8 054	7 794	7 967	8 096	7 620
Karangjati	13 635	11 934	12 290	12 350	12 921
Bringin	5 658	7 690	7 965	8 254	8 500
Padas	9 471	9 643	9 874	9 987	9 919
Kasreman	5 607	6 008	6 163	6 306	6 526
Ngawi	21 620	22 505	23 116	23 375	25 684
Paron	23 488	25 005	25 478	25 535	26 898
Kedunggalar	16 964	18 459	18 671	18 785	21 506
Pitu	8 742	8 829	8 976	8 936	8 338
Widodaren	18 970	22 891	20 317	20 179	21 499
Mantingan	10 442	11 964	11 282	11 808	11 955
Karanganyar	7 831	8 862	7 736	8 060	8 241
<b>Kabupaten Ngawi</b>	<b>215 717</b>	<b>231 463</b>	<b>229 015</b>	<b>232 002</b>	<b>241 877</b>

Catatan/Note: Penurunan Golongan Rumah Tangga terjadi karena banyaknya perpindahan ke penggunaan Bisnis dan Industri/  
*Decreasing in Household Consumer because migration to Business and Industrial Usage*

Sumber/Source: PT PLN Distribusi Jatim APJ Madiun UPL Mantingan untuk Kec. Sine, Ngrambe, Jogorogo, Widodaren, Mantingan dan Karanganyar dan UPP - TR Ngawi untuk kec lainnya/State Electricity Company of East Java Distribution, APJ Madiun, UPL Mantingan and UPP-TR Ngawi

**Tabel**  
**Table 6.1.3****Jumlah Pelanggan Listrik Menurut Golongan Tarif di  
Kabupaten Ngawi, 2021**  
**Number of New Electricity Consumers by Fare Classification  
in Ngawi Regency, 2021**

Bulan Month	Rumah Tangga Household	Industri Industry	Sosial PJU Social and Street	Usaha dan Hotel Business and Hotel	Gedung Kantor Office	Jumlah Total
(1)	(2)	(3)	(4)	(5)	(6)	(7)
Januari January	241 199	9 059	9 668	22 689	578	283 193
Pebruari February	241 610	9 399	9 818	22 823	580	284 230
Maret March	242 238	9 715	9 975	23 004	584	285 516
April April	242 586	9 941	10 079	23 110	584	286 300
Mei May	243 037	10 366	10 230	23 197	581	287 411
Juni June	243 565	10 757	10 303	23 320	586	288 531
Juli July	243 916	11 062	10 445	23 390	587	289 400
Agustus August	244 198	11 492	10 564	23 443	576	290 273
September September	244 594	11 894	10 589	23 522	597	291 196
Oktober October	244 893	12 293	10 655	23 612	600	292 053
Nopember November	245 256	12 605	10 817	23 735	625	293 038
Desember December	245 526	12 751	11 602	23 844	627	294 350

Sumber/Source: PT PLN Distribusi Jatim APJ Madiun UPL Mantingan untuk Kec. Sine, Ngrambe, Jogorogo, Widodaren, Mantingan dan Karanganyar dan UPP - TR Ngawi untuk kec lainnya/State Electricity Company of East Java Distribution, APJ Madiun, UPL Mantingan and UPP-TR Ngawi

**Tabel**  
**Table 6.1.4****Jumlah Pemakaian Listrik Menurut Golongan Tarif di  
Kabupaten Ngawi (KWh), 2021**  
**Electricity Consumptions by Fare Classification in Ngawi  
Regency (KWh), 2021**

<b>Bulan Month</b>	<b>Rumah Tangga Household</b>	<b>Industri Industry</b>	<b>Sosial PJU Social and Street</b>	<b>Usaha dan Hotel Business and Hotel</b>	<b>Gedung Kantor Office</b>	<b>Lainnya Others</b>	<b>Jumlah Total</b>
(1)	(2)	(3)	(4)	(5)	(6)	(7)	(8)
Januari January	27 838 914	2 241 121	2 256 176	3 912 132	378 749	39 980	36 667 072
Pebruari February	20 629 693	2 203 088	2 118 660	3 002 060	348 580	33 709	28 335 790
Maret March	22 933 349	2 887 819	2 360 352	3 992 326	419 117	50 327	32 643 290
April April	20 477 952	3 650 797	2 511 093	5 501 583	410 617	67 403	32 619 445
Mei May	22 753 836	4 117 893	2 447 475	6 801 084	417 985	42 619	36 580 892
Juni June	21 248 899	3 817 982	2 374 734	4 612 477	429 889	45 027	32 529 008
Juli July	21 365 700	4 908 402	2 357 145	6 079 486	376 472	74 637	35 161 842
Agustus August	22 103 363	7 106 416	2 401 343	9 179 986	404 056	64 990	41 260 154
September September	21 570 963	6 510 937	2 417 825	8 230 473	429 293	77 874	39 237 365
Oktober October	22 655 595	6 065 719	2 500 618	8 143 460	473 843	99 671	39 938 906
Nopember November	21 764 179	3 881 493	2 456 974	4 870 826	466 413	95 814	33 535 699
Desember December	22 406 463	3 954 795	2 505 189	5 318 671	538 158	85 976	34 809 252

Sumber/Source: PT PLN Distribusi Jatim APJ Madiun UPL Mantingan untuk Kec. Sine, Ngrambe, Jogorogo, Widodaren, Mantingan dan Karanganyar dan UPP - TR Ngawi untuk kec lainnya/State Electricity Company of East Java Distribution, APJ Madiun, UPL Mantingan and UPP-TR Ngawi

**Tabel**  
**Table 6.1.5****Jumlah Pelanggan dan Air yang Disalurkan Menurut Kecamatan di Kabupaten Ngawi, 2021**  
**Number of Customers and Distributed Water by Subdistrict in Ngawi Regency, 2021**

<b>Kecamatan Subdistrict</b>	<b>Pelanggan Number of Customers</b>	<b>Air Disalurkan Distributed Water (m<sup>3</sup>)</b>	<b>Nilai Value (Rp)</b>
(1)	(2)	(3)	(4)
Sine	1 845	305 990	789 450 855
Ngrambe	2 573	501 667	1 333 972 260
Jogorogo	6 082	1 203 908	3 123 111 795
Kendal	2 493	426 118	1 115 359 865
Geneng	1 433	268 086	749 045 850
Gerih	2 364	413 631	1 069 720 180
Kwadungan	461	122 239	311 414 770
Pangkur	-	-	-
Karangjati	1 594	356 388	910 021 400
Bringin	129	23 074	60 676 770
Padas	815	189 344	465 319 440
Kasreman	330	72 950	177 696 920
Ngawi	14 450	3 453 024	9 418 744 215
Paron	3 810	743 110	1 980 398 945
Kedunggalar	2 961	540 839	7 425 441 130
Pitu	-	-	-
Widodaren	1 654	328 228	884 010 210
Mantingan	1 446	297 622	716 854 000
Karanganyar	-	-	-
<b>Air Tangki</b>	-	48	1 040 000
<b>Pengisian Air (Paron Gentong)</b>	-	510 595	2 157 047 500
<b>Kabupaten Ngawi</b>	<b>44 440</b>	<b>9 756 861</b>	<b>32 689 326 105</b>

Sumber/Source: PDAM Kabupaten Ngawi / Water Supply Establishment of Ngawi Regency

**Tabel**  
**Table** 6.1.6**Jumlah Pelanggan Air Minum dan Nilai Penjualan per Bulan di Kabupaten Ngawi, 2021**  
**Number of Water Supply Customers and Value of Sold per Month in Ngawi Regency, 2021**

<b>Bulan</b> <b>Month</b>	<b>Pelanggan</b> <b>Customer</b>	<b>Nilai Penjualan</b> <b>Value of Sold</b>
(1)	(2)	(3)
Januari January	41 537	2 058 472 015
Pebruari February	41 662	1 937 986 345
Maret March	41 686	1 870 817 995
April April	41 782	2 006 782 305
Mei May	41 882	2 161 857 490
Juni June	41 910	2 047 261 305
Juli July	42 514	2 031 933 410
Agustus August	43 939	2 115 798 235
September September	44 159	2 046 168 910
Oktober October	44 284	2 113 349 730
Nopember November	44 382	2 099 488 875
Desember December	44 440	2 041 321 990
<b>Tangki Kota</b>	-	1 040 000
<b>Pengisian Air (Paron Gentong)</b>	-	2 157 047 500
<b>Kabupaten Ngawi</b>	<b>44 440</b>	<b>26 689 326 105</b>
<b>2020</b>	<b>41 413</b>	<b>25 023 892 420</b>

Sumber/Source: PDAM Kabupaten Ngawi / Water Supply Establishment of Ngawi Regency

**Tabel**  
**Table** 6.1.7

**Jumlah Pelanggan dan Air Minum yang Disalurkan Menurut Jenis Pelanggan di Kabupaten Ngawi, 2021**  
**Number of Customers and Distributed Clean Water by Type of Customers in Ngawi Regency, 2021**

Kategori Pelanggan Consumer Categories	Gol	Pelanggan Consumer	Air Minum yang Disalurkan Drinking Water Distributed (m <sup>3</sup> )	Nilai Penjualan Value of Sold (Rp)
(1)	(2)	(3)	(4)	(5)
<b>Kelompok I</b>				
Sosial Umum	1A	92	44 251	68 167 250
Sosial Khusus	1B	1 095	376 695	914 626 780
<b>Kelompok II</b>				
Non Niaga/Rumah Tangga	2A	42 244	8 545 233	22 285 679 650
Instansi Pemerintah	2B	250	142 679	490 411 850
<b>Kelompok III</b>				
Niaga Kecil	3A	667	114 034	585 809 600
Niaga Besar	3B	89	22 493	182 040 475
<b>Kelompok IV</b>				
Industri Kecil	4A	3	836	4 503 000
Industri Besar	4B	-	-	-
<b>Kelompok V</b>				
Tangki Air Kota		-	48	1 040 000
Pengisian Air Gentong		-	510 595	2 157 047 500
<b>Kabupaten Ngawi</b>		<b>44 440</b>	<b>9 756 864</b>	<b>26 689 326 105</b>
<b>2020</b>		<b>41 413</b>	<b>9 347 357</b>	<b>25 023 892 420</b>

Sumber/Source: PDAM Kabupaten Ngawi / Water Supply Establishment of Ngawi Regency



**Tabel 6.1.8** **Indikator Produksi PDAM di Kabupaten Ngawi, 2018-2021**  
**Table** **Indicator Production of PDAM in Ngawi Regency, 2018-2021**

Kecamatan <i>Subdistrict</i>	Satuan <i>Unit</i>	2018	2019	2020	2021
(1)	(2)	(3)	(4)	(5)	(6)
Jumlah Pelanggan <i>Customer</i>	Orang <i>Person</i>	37 010	39 000	41 413	44 440
Air Minum Yang Disalurkan <i>Drinking Water Distributed</i>	m <sup>3</sup>	8 103 069	8 543 866	9 347 357	9 756 861
Tarif Dasar <i>Basic Rate</i>	Rupiah/m <sup>3</sup>	1 675	1 675	1 675	1 675
Rata-rata Tarif <i>Average of Fare</i>	Rupiah/m <sup>3</sup>	2 669	2 675	2 677	2 735
Nilai Penjualan <i>Value of Sold</i>	Ribu Rp	21 629 539 710	22 857 833 595	25 023 892 420	26 689 326 105

Sumber/*Source*: PDAM Kabupaten Ngawi/*Water Supply Establishment of Ngawi Regency*

## 6.2 INDUSTRI INDUSTRY

**Tabel** 6.2.1 **Jumlah Industri Kecil/Kerajinan Rumah tangga, Menurut Subsektor Industri di Kabupaten Ngawi, 2017-2021**  
**Number of Small Industry/Home Industry Establishment, by Subsector of Industry in Ngawi Regency, 2017-2021**

Subsektor <i>Subsector</i>	2017	2018	2019	2020	2021
(1)	(3)	(4)	(5)	(6)	(6)
Industri Makanan, Minuman & Tembakau <i>Food, Beverage and Tobacco Industry</i>	1 979	2 026	2 104	2 189	2 261
Ind. Tekstil, Pakaian Jadi & Barang dari kulit <i>Textile, Garment and Leather Industry</i>	330	330	343	343	343
Industri Barang dari kayu dan sejenisnya <i>Wood Industry and alike</i>	8 642	8 642	8 647	8 647	8 647
Industri Kertas dan Barang cetakan <i>Paper and Printing Industry</i>	30	30	30	30	30
Ind Kimia dan Barang dari Karet/Plastik <i>Chemical, Rubber and Plastic Industry</i>	14	14	15	15	15
Industri Semen & Barang Galian bukan logam <i>Cement and Non-metal Mining Industry</i>	2 483	2 483	2 483	2 483	2 480
Logam Dasar Besi & Baja <i>Basic Metal Industry</i>	317	317	317	317	317
Ind Barang dari Logam, Mesin & Alat Angkut <i>Metal, Machine and Its Equipment Industry</i>	-	-	-	-	-
Industri Pengolahan Lainnya <i>Other Manufactured Industry</i>	3 135	3 183	3 183	3 183	3 191
<b>Kabupaten Ngawi</b>	<b>16 930</b>	<b>17 025</b>	<b>17 025</b>	<b>17 207</b>	<b>17 284</b>

Catatan/Note: Yang Termasuk Industri Kecil Adalah Industri Dengan Jumlah Tenaga Kerja < 20 Orang

Sumber/Source: Dinas Perdagangan, Perindustrian dan Tenaga Kerja Kabupaten Ngawi/Trade, Industry and Labor of Ngawi Regency

**Tabel**  
**Table 6.2.2****Jumlah Tenaga Kerja Industri Kecil/Kerajinan  
Rumahtangga, Menurut Subsektor Industri di Kabupaten  
Ngawi, 2017-2021**  
*Number of Small Industry/Home Industry Employees, by  
Subsector of Industry in Ngawi Regency, 2017-2021*

<b>Subsektor Subsector</b>	<b>2017</b>	<b>2018</b>	<b>2019</b>	<b>2020</b>	<b>2021</b>
(1)	(3)	(4)	(5)	(6)	(6)
Industri Makanan, Minuman & Tembakau <i>Food, Beverage and Tobacco Industry</i>	5 905	5 962	6 206	6 462	6 498
Ind. Tekstil, Pakaian Jadi & Barang dari kulit <i>Textile, Garment and Leather Industry</i>	728	728	774	823	823
Industri Barang dari kayu dan sejenisnya <i>Wood Industry and alike</i>	20 795	20 795	20 837	20 897	20 957
Industri Kertas dan Barang cetakan <i>Paper and Printing Industry</i>	83	83	83	83	83
Ind Kimia dan Barang dari Karet/Plastik <i>Chemical, Rubber and Plastic Industry</i>	72	72	75	77	77
Industri Semen & Barang Galian bukan logam <i>Cement and Non-metal Mining Industry</i>	8 500	8 500	8 500	8 500	8 500
Logam Dasar Besi & Baja <i>Basic Metal Industry</i>	722	722	722	722	722
Ind Barang dari Logam, Mesin & Alat Angkut <i>Metal, Machine and Its Equipment Industry</i>	-	-	-	-	-
Industri Pengolahan Lainnya <i>Other Manufactured Industry</i>	4 796	4 882	4 882	4 882	4 882
<b>Kabupaten Ngawi</b>	<b>41 601</b>	<b>41 744</b>	<b>42 079</b>	<b>42 446</b>	<b>42 542</b>

Catatan/Note: Yang Termasuk Industri Kecil Adalah Industri Dengan Jumlah Tenaga Kerja &lt; 20 Orang

Sumber/Source: Dinas Perdagangan, Perindustrian dan Tenaga Kerja Kabupaten Ngawi/Trade, Industry and Labor of Ngawi Regency

**Tabel 6.2.3** Nilai Produksi Industri Kecil/Kerajinan Rumah tangga, Menurut Subsektor Industri di Kabupaten Ngawi, 2017-2021  
**Table** *Production Value of Small Industry/Home Industry Employees, by Subsector of Industry in Ngawi Regency, 2017-2021*

Subsektor Subsector	2017	2018	2019	2020	2021
(1)	(3)	(4)	(5)	(6)	(6)
Industri Makanan, Minuman & Tembakau <i>Food, Beverage and Tobacco Industry</i>	80 431 379	84 416 163	88 831 163	93 042 648	93 033 505
Ind. Tekstil, Pakaian Jadi & Barang dari kulit <i>Textile, Garment and Leather Industry</i>	7 947 399	8 146 084	9 602 084	10 057 319	10 374 275
Industri Barang dari kayu dan sejenisnya <i>Wood Industry and alike</i>	61 270 065	63 720 868	68 620 868	71 874 183	71 850 443
Industri Kertas dan Barang cetakan <i>Paper and Printing Industry</i>	503 285	515 867	515 867	540 324	557 775
Ind Kimia dan Barang dari Karet/Plastik <i>Chemical, Rubber and Plastic Industry</i>	4 901 180	5 023 709	5 273 709	5 523 736	5 624 550
Industri Semen & Barang Galian bukan logam <i>Cement and Non-metal Mining Industry</i>	13 054 329	13 380 688	13 380 688	14 015 066	14 009 249
Logam Dasar Besi & Baja <i>Basic Metal Industry</i>	4 381 590	4 491 130	4 491 130	4 704 054	4 835 670
Ind Barang dari Logam, Mesin & Alat Angkut <i>Metal, Machine and Its Equipment Industry</i>	-	-	-	-	-
Industri Pengolahan Lainnya <i>Other Manufactured Industry</i>	21 890 198	24 597 453	24 597 453	25 763 618	25 783 875
<b>Kabupaten Ngawi</b>	<b>194 379 425</b>	<b>204 291 962</b>	<b>215 312 962</b>	<b>225 520 948</b>	<b>226 069 342</b>

Catatan/Note: Yang Termasuk Industri Kecil Adalah Industri Dengan Jumlah Tenaga Kerja < 20 Orang

Sumber/Source: Dinas Perdagangan, Perindustrian dan Tenaga Kerja Kabupaten Ngawi/Trade, Industry and Labor of Ngawi Regency

**Tabel**  
**Table 6.2.4****Jumlah Usaha dan Tenaga Kerja Industri Unggulan di  
Kabupaten Ngawi, 2019-2021**  
**Number of Business and Employees of Prime Industry in  
Ngawi Regency, 2019-2021**

Nama Produk <i>Name of Product</i>	2019		2020		2021	
	Pengusaha <i>Manufacturer</i>	Tenaga Kerja <i>Employees</i>	Pengusaha <i>Manufacturer</i>	Tenaga Kerja <i>Employees</i>	Pengusaha <i>Manufacturer</i>	Tenaga Kerja <i>Employees</i>
(1)	(2)	(3)	(4)	(5)	(6)	(7)
Tempe / Kripik Tempe	1 216	3 799	1 207	3 761	1 201	3 745
Kayu Unik/Primitive	93	983	99	995	99	998
Tas Plastik	2 584	2 715	2 550	2 695	2 525	2 685
Konveksi	15	55	75	150	75	150
Batik Tulis	22	219	15	225	15	215

Sumber/Source: Dinas Perdagangan, Perindustrian dan Tenaga Kerja Kabupaten Ngawi/*Trade, Industry and Labor of Ngawi Regency*

**Tabel**  
**Table** 6.2.5**Jumlah Perusahaan dan Tenaga Kerja Industri Besar dan Sedang di Kabupaten Ngawi, 2017**  
**Number of Establishment and Employees of Large and Medium Scale Industry in Ngawi Regency, 2017**

Kecamatan Subdistrict	Perusahaan Establishment	Tenaga Kerja Employees
(1)	(2)	(3)
Sine	2	491
Ngrambe	-	-
Jogorogo	-	-
Kendal	-	-
Geneng	6	1 215
Gerih	2	72
Kwadungan	1	31
Pangkur	-	-
Karangjati	3	1 233
Bringin	-	-
Padas	-	-
Kasreman	-	-
Ngawi	6	1 160
Paron	1	40
Kedunggalar	-	-
Pitu	2	50
Widodaren	-	-
Mantingan	2	57
Karanganyar	-	-
<b>Kabupaten Ngawi</b>	<b>25</b>	<b>4 349</b>

Catatan/Note: Hasil Sensus Ekonomi 2017/2017 Economic Census Results

Sumber/Source: Badan Pusat Statistik Kabupaten Ngawi/Central Board of Statistics of Ngawi Regency



BAB  
Chapter  
**07**

**PARIWISATA  
TOURISM**

peningkatan jumlah  
WISATAWAN  
Increasing Number of Tourists  
ke/to  
**Ngawi**

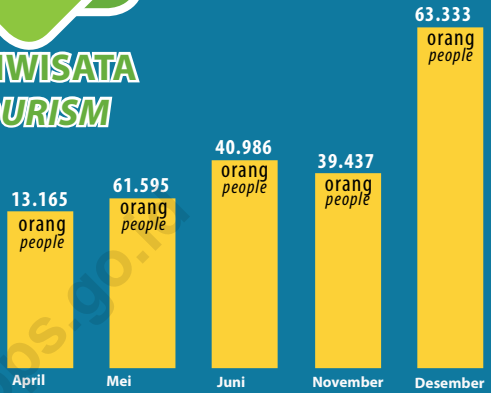

**2021**

Jumlah Rumah Makan/Restoran dan Hotel di Kabupaten Ngawi  
Number of Restaurants and Hotel in Ngawi Regency

Kecamatan Ngawi  
Restoran Terbanyak

**57**

Hotel Terbanyak

**10**

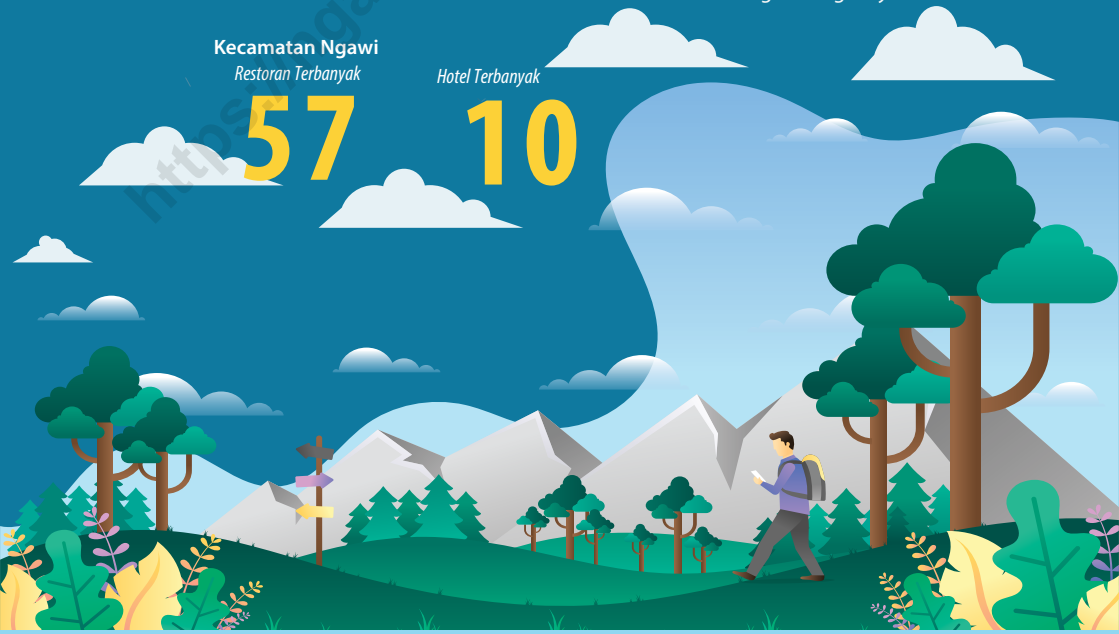





**PENJELASAN TEKNIS****TECHNICAL NOTES**

1. Wisatawan mancanegara (wisman) ialah setiap pengunjung yang mengunjungi suatu negara di luar tempat tinggalnya, didorong oleh satu atau beberapa keperluan tanpa bermaksud memperoleh penghasilan di tempat yang dikunjungi dan lamanya kunjungan tersebut tidak lebih dari satu tahun (12 bulan). Definisi ini mencakup 2 (dua) kategori wisatawan mancanegara, yaitu :

a. Wisatawan (turis) ialah setiap pengunjung seperti definisi di atas yang tinggal paling sedikit 24 jam, akan tetapi tidak lebih dari 1 (satu) tahun di tempat yang dikunjungi, dengan maksud antara lain: berlibur, rekreasi, olah raga, bisnis, menghadiri pertemuan, studi, dan kunjungan dengan alasan kesehatan.

b. Excursionist ialah setiap pengunjung seperti definisi di atas yang tinggal kurang dari 24 jam di tempat yang dikunjungi (termasuk "Cruise passengers"). Cruise Passengers ialah setiap pengunjung yang tiba di suatu negara di mana mereka tidak menginap di akomodasi yang tersedia di negara tersebut, misalnya dengan kapal laut.

1. *An International Visitor is any person visiting a country other than his usual place of residence for any reason other than for earning income in the country visited, and the length of stay is no more than one year (12 months). This definition covers two categories of foreign visitors, namely :*

a. *"Tourist" is any visitor staying for at least 24 hours, but no more than one year, in the country visited, with the intention of visiting, and for any of these purposes: Pleasure, recreation and sports, Business, visiting friends and relatives, missions, attending meetings, conferences, visit for health reasons and study.*

b. *"Excursionist" is any visitor staying less than 24 hours in the country visited including, "Cruise Passengers", i.e. visitors arriving in a country without staying in any accommodation available in the visited country.*

2. Rata-rata lama tinggal adalah rata-rata waktu tinggal wisatawan mancanegara di Indonesia untuk satu kali kunjungan.
  3. Usaha penyediaan akomodasi adalah usaha yang menyediakan pelayanan penginapan yang dapat dilengkapi dengan pelayanan pariwisata lainnya. Usaha penyediaan akomodasi dapat berupa hotel, vila, pondok wisata, bumi perkemahan, persinggahan karavan, dan akomodasi lainnya yang digunakan untuk tujuan pariwisata.
  4. Hotel adalah penyediaan akomodasi secara harian berupa kamar-kamar di dalam satu bangunan yang dapat dilengkapi dengan jasa pelayanan makan dan minum, kegiatan hiburan dan atau fasilitas lainnya. Hotel terdiri dari hotel berbintang dan hotel non- bintang.
  5. Hotel bintang adalah usaha penyediaan jasa pelayanan penginapan, makan minum serta jasa lainnya bagi umum dengan menggunakan sebagian atau seluruh bangunan. Usaha ini dikelola secara komersial serta memenuhi ketentuan persyaratan sebagai hotel bintang (termasuk berlian) yang ditetapkan dalam surat keputusan instansi yang membinanya. Misalnya hotel
2. *Average length of stay is the average stay duration of foreign visitor in Indonesia for one trip.*
  3. *The business of providing accommodation is a business that provides specialty services that can be equipped with other tourism services. It includes hotel, villa, cottage, camping, caravan stop, and other accommodation that are used for tourism purposes.*
  4. *Hotel is a daily supply of accommodation rooms within a building which can be equipped with eating and drinking services, entertainment activities and/or other facilities. Hotel consists of a classified hotel and a non-classified hotel.*
  5. *A star hotel is the business of providing an accommodation, eating and drinking as well as other services for the public by using a building or a part of a building. It is managed commercially and meets specified requirements as a star hotel (including diamonds) set forth in the decree of fostering agency. For example, five star hotel, four star hotel, and so on.*

bintang lima, hotel bintang empat dan seterusnya.

- |   |  |
|---|--|
| <p>6. Tingkat penghunian kamar hotel adalah persentase banyaknya malam kamar yang dihuni terhadap banyaknya malam kamar yang tersedia.</p>                                    | <p>6. <i>Room occupancy rate is the number of room-nights occupied divided by the number of room-nights available, multiplied by 100 percent.</i></p>                  |
| <p>7. Rata-rata lamanya tamu menginap adalah banyaknya malam tempat tidur yang terpakai (malam tamu) dengan banyaknya tamu yang menginap di hotel atau akomodasi lainnya.</p> | <p>7. <i>Average length of stay is the number of bed-nights used (guest night) divided by the number of guests coming to spend the night at the accommodation.</i></p> |

<https://ngawikab.bps.go.id>

**ULASAN**

Kabupaten Ngawi memiliki potensi pariwisata yang cukup baik terutama wisata alam pegunungan karena sebagian wilayah Kabupaten Ngawi terletak di lereng Gunung Lawu. Terdapat 3 air terjun yang menjadi tujuan wisata di Kabupaten Ngawi yaitu air terjun Jumok, Pengantin dan Srambang. Selain itu Kabupaten Ngawi juga memiliki wisata prasejarah yakni Museum Trinil di Kecamatan Kedunggal.

Di Kabupaten Ngawi juga tersedia beberapa hotel. Pada publikasi ini data statistik perhotelan yang ditampilkan adalah jumlah hotel.

**DESCRIPTION**

*Ngawi Regency has tourism potential especially for mountain tourism because some area of Ngawi Regency is located on the slope of Mount Lawu. There are 3 waterfalls that became a tourist destination in Ngawi Regency, they are waterfall Jumok, Pengantin and Srambang. In addition Ngawi Regency also has a prehistoric tourism of the Trinil Museum in Kedunggal Subdistrict.*

*In Ngawi Regency there are also several hotels. In this publication the hotel statistic data shown is the number of hotels.*

**Gambar** 7.1  
**Figures**

**Jumlah Rumah Makan/Restoran Menurut Kecamatan di Kabupaten Ngawi, 2021**  
**Number of Restaurants by Subdistrict di Kabupaten Ngawi, 2021**

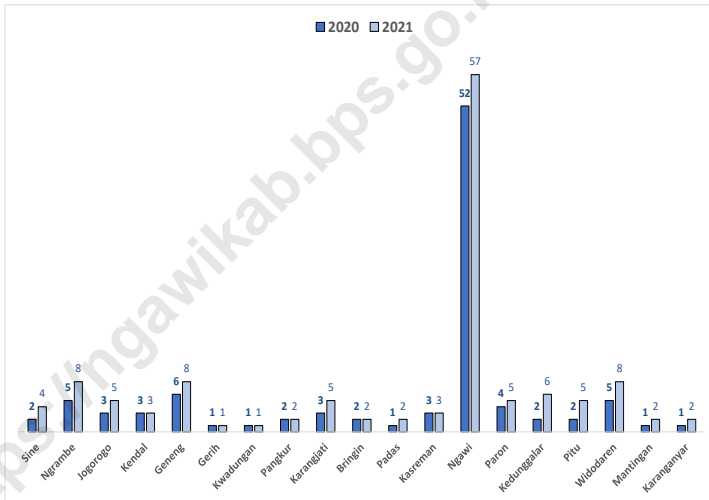

## 7.1 RUMAH MAKAN DAN HOTEL RESTAURANTS AND HOTEL

**Tabel** 7.1.1 **Jumlah Rumah Makan/Restoran Menurut Kecamatan di Kabupaten Ngawi, 2018–2021**  
**Table** 7.1.1 **Number of Restaurants by Subdistrict di Kabupaten Ngawi, 2018–2021**

Kecamatan Subdistrict	2018	2019	2020	2021
(1)	(2)	(3)	(4)	(5)
Sine	1	2	2	4
Ngrambe	3	5	5	8
Jogorogo	2	3	3	5
Kendal	1	3	3	3
Geneng	4	6	6	8
Gerih	1	1	1	1
Kwadungan	2	1	1	1
Pangkur	1	2	2	2
Karangjati	2	3	3	5
Bringin	1	2	2	2
Padas	1	1	1	2
Kasreman	2	3	3	3
Ngawi	24	41	52	57
Paron	4	4	4	5
Kedunggalar	2	2	2	6
Pitu	1	2	2	5
Widodaren	1	5	5	8
Mantingan	3	1	1	2
Karanganyar	1	1	1	2
<b>Kabupaten Ngawi</b>	<b>57</b>	<b>88</b>	<b>99</b>	<b>129</b>

Sumber/Source: Dinas Pariwisata, Pemuda Olahraga Kabupaten Ngawi/Tourism, Youth and Sports of Ngawi Regency

**Tabel**  
**Table** 7.1.2**Jumlah Hotel Menurut Kecamatan di Kabupaten Ngawi,  
2018–2021**  
**Number of Hotel by Subdistrict di Kabupaten Ngawi,  
2018–2021**

Kecamatan Subdistrict	2018	2019	2020	2021
(1)	(2)	(3)	(4)	(5)
Sine	-	-	-	-
Ngrambe	-	-	-	-
Jogorogo	-	-	-	-
Kendal	-	-	-	-
Geneng	1	1	1	1
Gerih	-	-	-	-
Kwadungan	-	-	-	-
Pangkur	-	-	-	-
Karangjati	-	-	-	-
Bringin	-	-	-	-
Padas	-	-	-	-
Kasreman	-	-	-	-
Ngawi	7	7	8	10
Paron	-	-	-	-
Kedunggalar	-	-	-	-
Pitu	-	-	-	-
Widodaren	-	-	-	-
Mantingan	1	1	1	1
Karanganyar	-	-	-	-
<b>Kabupaten Ngawi</b>	<b>9</b>	<b>9</b>	<b>10</b>	<b>12</b>

Sumber/Source: Dinas Pariwisata, Pemuda Olahraga Kabupaten Ngawi/*Tourism, Youth and Sports of Ngawi Regency*



## 7.2 PARIWISATA TOURISM

**Tabel** 7.2.1 **Jumlah Wisatawan Mancanegara dan Domestik di Kabupaten Ngawi, 2016-2021**  
**Table** *Number of International and Domestic Visitors in Ngawi Regency, 2016-2021*

Tahun Year	Wisatawan Visitor		Jumlah Total
	Mancanegara International	Domestik Domestic	
(1)	(2)	(3)	(4)
2016	-	504 047	504 047
2017	-	488 426	488 426
2018	145	778 177	778 322
2019	18	937 942	937 960
2020	-	333 825	333 825
2021	-	239 328	239 328

Sumber/Source: Dinas Pariwisata, Pemuda dan Olahraga Kabupaten Ngawi/Tourism, Youth and Sports of Ngawi Regency

**Tabel**  
**Table** 7.2.2

**Tempat Wisata dan Areal Wisata di Kabupaten Ngawi,  
2021**  
***Name of Tourism Place and Tourism Area in Ngawi Regency,  
2021***

Nama Tempat Wisata <i>Tourism Place</i>	Lokasi <i>Location</i>			Luas (Ha) <i>Area (Ha)</i>	Jumlah Wisman Number of foreign tourists	Jumlah Wisnus Number of domestic tourists
	Dusun <i>Sub-Villages</i>	Desa <i>Villages</i>	Kecamatan <i>Sub District</i>			
(1)	(2)	(3)	(4)	(5)	(6)	(7)
Taman Rekreasi Tawun	Tawun	Tawun	Kasreman	5.80	-	6 352
Museum Triril	Soko	Kawu	Kedunggalar	3.00	-	-
Bentang Van Den Bosch	Pelem	Pelem	Ngawi	15.00	-	6 871
Monumen Soerjo	Soko	Kawu	Kedunggalar	32.00	-	-
Waduk Pondok	Gandong	Bringin	Padas	25.96	-	-
Waduk Sangiran	Sumber Bening	Bringin	Karangjati	16.00	-	33 526
Kebun Teh Jamus	Girikerto	Girikerto	Sine	478.20	-	-
Rumah DR. Radjiman WD	Dirgo	Kauman	Widodaren	-	-	-
Air Terjun Jumok	Besek	Hargomulyo	Ngrambe	-	-	3 810
Air Terjun Pengantin	Ngetrep	Hargomulyo	Ngrambe	2.00	-	18 888
Air Terjun Srambang	Girimulyo	Girimulyo	Jogorogo	-	-	-
Sumber Air Panas Ketanggung	Ketanggung	Ketanggung	Sine	-	-	-
Kolam Renang Tirta Nirmolo	Tempuran	Tempuran	Paron	6.00	-	8 583
Kolam Renang Hargo Dumilah	Soko	Setono	Ngrambe	0.70	-	-
Area Benteng	Reco Banteng	Wonorejo	Kedunggalar	-	-	6 724
Kolam Renang Ngrambe	Sanggrahan	Ngrambe	Ngrambe	-	-	-
Rumah Batu Hargomulyo	Bulurejo	Hargomulyo	Ngrambe	0.40	-	-
Gunung Warak	Ngancar	Sine	Sine	-	-	-
Pesanggrahan Srigati	Babadan	Babadan	Paron	4.90	-	-
Selondo	Ngrayudan	Ngrayudan	Jogorogo	5.00	-	-
Watu Jonggol	Pandansari	Pandansari	Sine	-	-	-
Jahe Klenting	Blembem	Jenggrik	Kedunggalar	-	-	8 220
Suwono Indah Park	Ngetrep	Hargomulyo	Ngrambe	-	-	-
Kolam Renang Banyuredjo	Ngarengan	Jenggrik	Kedunggalar	-	-	2 651

Sumber/Source: Dinas Pariwisata, Pemuda Olahraga Kabupaten Ngawi/*Tourism, Youth and Sports of Ngawi Regency*

Lanjutan Tabel/Continued Table 7.2.2

Nama Tempat Wisata Tourism Place	Lokasi Location			Luas (Ha) Area (Ha)	Jumlah Wisman Number of foreign tourists	Jumlah Wisnus Number of domestic tourists
	Dusun Sub-Villages	Desa Villages	Kecamatan Sub District			
(1)	(2)	(3)	(4)	(5)	(6)	(7)
Taman Olba		Gerih	Gerih	-	-	9 959
Keppo Pool	Walikukun Wetan	Walikukun	Widodaren	-	-	6 352
Kolam Renang Onggo Joyo		Sidorejo	Ngrambe	-	-	1 470
Setia Fun		Tulakan	Sine	-	-	6 032
Kayangan	Kayangan	Brubuh	Jogorogo	-	-	10 500
Waterpark Sri Rejeki	Brangol	Grudo	Ngawi	-	-	6 350
Kolam Renang Retnokumolosari			Pangkur	-	-	42
<b>Kabupaten Ngawi</b>						<b>239 328</b>
<b>2020</b>						<b>305 447</b>

Sumber/Source: Dinas Pariwisata, Pemuda Olahraga Kabupaten Ngawi/Tourism, Youth and Sports of Ngawi Regency

# BAB Chapter 08

## TRANSPORTASI DAN KOMUNIKASI TRANSPORTATION AND COMMUNICATION

pelanggan, pemakai pulsa dan tarif pulsa

Pelanggan Telepon semakin

Meningkat **5,4** persen percent

tahun 2021,  
panjang jalan  
di Kabupaten Ngawi  
mencapai  
**834,89 Km**  
*In 2021, length of road  
in Ngawi Regency  
has reached 834,89 Km*



Jumlah **2021**  
Kendaraan Bermotor  
di Kabupaten Ngawi



**PENJELASAN TEKNIS**

1. Kendaraan bermotor adalah setiap kendaraan yang digerakkan oleh peralatan teknik yang ada pada kendaraan tersebut, biasanya digunakan untuk angkutan orang atau barang di atas jalan raya selain kendaraan yang berjalan di atas rel. Kendaraan bermotor yang dicatat adalah semua jenis kendaraan kecuali kendaraan bermotor TNI/Polri dan Korps Diplomatik.
2. Mobil penumpang adalah setiap kendaraan bermotor yang dilengkapi dengan tempat duduk untuk sebanyak-banyaknya delapan orang, tidak termasuk tempat duduk untuk pengemudi, baik dilengkapi atau tidak dilengkapi bagasi.
3. Mobil bis adalah setiap kendaraan bermotor yang dilengkapi dengan tempat duduk untuk lebih dari delapan orang, tidak termasuk tempat duduk untuk pengemudi, baik dilengkapi atau tidak dilengkapi bagasi.
4. Mobil truk adalah setiap kendaraan bermotor yang digunakan untuk angkutan barang, selain mobil penumpang, mobil bis dan kendaraan bermotor roda dua.

**TECHNICAL NOTES**

1. *Motor vehicles are any kind of vehicles motorized by machine set up in those vehicles, they are usually used for transporting peoples or goods on roads except vehicles moving along a railway line. The data cover all kinds of motor vehicles except those belong to Indonesia Army Force Indonesian State Police and Diplomatic Corps.*
2. *Passenger cars are any motor vehicles with no more than eight seats, excluding seat for driver, it can be with or without hoot.*
3. *Buses are large passenger cars having seats for more than eight passengers, excluding seat for driver, it can be with or without hoot.*
4. *Trucks are any motor vehicles used to transport goods excluding passenger cars, buses, and motorcycles.*

5. Kantor Pos adalah tempat pemberi pelayanan komunikasi tertulis dan atau surat elektronik, layanan paket, layanan logistik, layanan transaksi keuangan, dan layanan keagenan pos untuk kepentingan umum. Rumah pos berfungsi sama seperti kantor pos dan kantor pos pembantu, bedanya rumah pos biasanya terletak di daerah terpencil.
5. *Post Office is a service provider facility of written communication and or electronic mail, parcel service, logistics services, financial transaction services, and postal services to the public. Postal house has the same function as the post office and subsidiary of post office, the difference is that postal house is usually located in remote areas.*

**ULASAN**

Jalan merupakan salah satu infrastruktur yang menjadi indikator berkembangnya suatu daerah. Jalan dibagi menjadi 3 jenis yaitu jalan negara, jalan provinsi, dan jalan kabupaten. Sementara menurut jenisnya dibedakan menjadi permukaan aspal, kerikil, tanah dan tidak terinci. Sedangkan kondisi jalan dikelompokkan ke dalam keadaan baik, sedang, rusak dan rusak berat.

Panjang jalan di Kabupaten Ngawi yang tergolong jalan kabupaten adalah 744,17 km. Sekitar 73,32 persen dari total panjang jalan kabupaten pada tahun 2021 adalah termasuk dalam kategori baik, 13,41 persen termasuk dalam kategori sedang, rusak ringan 8,72 persen, dan rusak berat 4,63 persen.

Jumlah kendaraan bermotor dan alat berat di Kabupaten Ngawi pada tahun 2021 tercatat sebanyak 319.443 unit dan 90 persennya adalah kendaraan jenis sepeda motor.

Pelanggan jasa telekomunikasi yang disediakan oleh PT. Telkom Kabupaten Ngawi dari jenis rumah tangga memiliki persentase terbanyak yaitu 92,09%.

**DESCRIPTION**

*Road is one of the infrastructure that becomes an indicator of the development of an area. Roads are divided into 3 types namely state roads, provincial roads, and district roads. Meanwhile, according to its type is divided into asphalt surface, gravel, soil and not in detail. While the road conditions are grouped into good, medium, damaged and heavily damaged.*

*Length of highways in the classified road Ngawi Regency is 744.17 km. Approximately 73.312 percent of the total length of the road district in 2021 are good condition, 13.41 percent are medium condition, broken condition 8.72 percent and seriously broken 4.63 percent.*

*The number of motor vehicles and heavy equipment in Ngawi Regency in 2021 recorded as many as 319.443 units and 90 percent are motorcycle type vehicles.*

*The customer of telecommunication services by PT. Telkom of Ngawi Regency household types has the highest percentage of 92.09%.*



**Gambar** 8.1  
**Figures**

**Panjang Jalan Menurut Kondisi Jalan di Kabupaten Ngawi (km), 2019–2021**  
***Length of Roads by Condition of Roads in Ngawi Regency (km), 2019–2021***

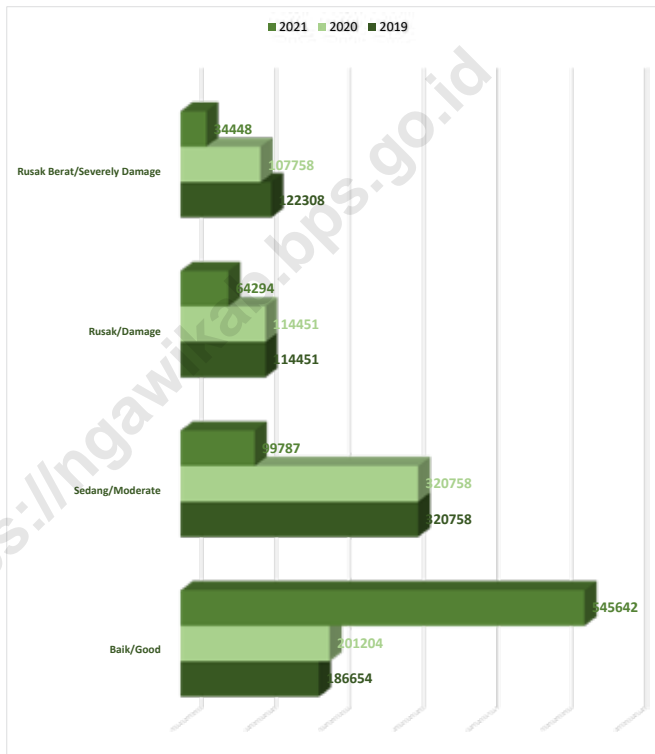

**Gambar** 8.2  
**Figures**

**Jumlah Kendaraan Bermotor di Kabupaten Ngawi (unit),  
2017-2021**  
*Number of Motor Vehicles in Ngawi Regency (unit), 2017-  
2021*

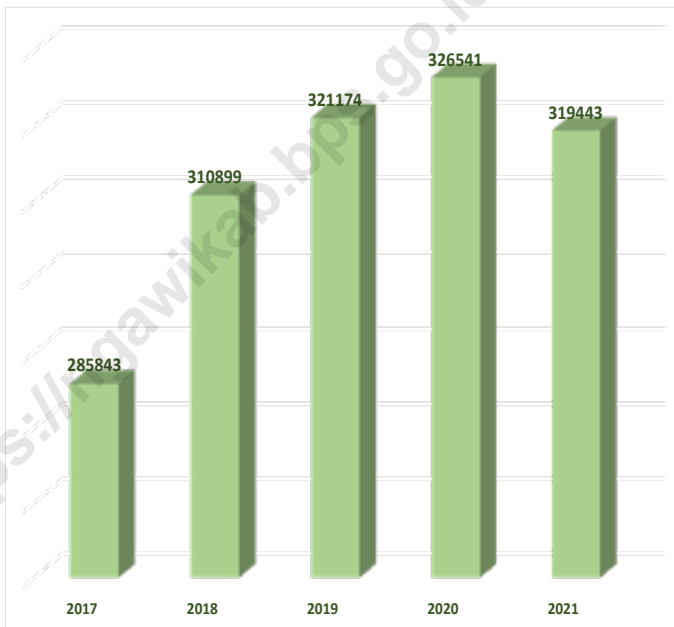

## 8.1 TRANSPORTASI TRANSPORTATION

**Tabel** 8.1.1 **Panjang Jalan<sup>1</sup> Menurut Tingkat Kewenangan Pemerintahan di Kabupaten Ngawi (km), 2019–2021**  
**Table** **Length of Roads<sup>1</sup> by Level of Government Authority in Ngawi Regency (km), 2019–2021**

Tingkat Kewenangan Pemerintahan Level of Government Authority	2019	2020	2021
(1)	(2)	(3)	(4)
Negara <sup>2</sup> /State <sup>2</sup>	90.72	90.72	90.72
Provinsi/Province	-	-	-
Kabupaten/Kota Regency/Municipality	744.17	744.17	744.17
<b>Jumlah/Total</b>	<b>834.89</b>	<b>834.89</b>	<b>834.89</b>

Catatan/Note: <sup>1</sup>Data tidak termasuk panjang jalan tol/Excluding toll road, <sup>2</sup>Berdasarkan Keputusan Menteri Pekerjaan Umum dan Perumahan Rakyat No. 248/KPTS/M/2015/Based on Public Work and Public Housing Ministerial Decree No. 248/KPTS/M/2015

Sumber/Source: Dinas Pekerjaan Umum dan Penataan Ruang Kabupaten Ngawi/Department of Public Works and Spatial Planning of Ngawi Regency

**Tabel**  
**Table** 8.1.2

**Panjang Jalan<sup>1</sup> Menurut Jenis Permukaan Jalan di  
Kabupaten Ngawi (km), 2019–2021**  
*Length of Roads<sup>1</sup> by Type of Road Surface in Ngawi Regency  
(km), 2019–2021*

Jenis Permukaan Jalan <i>Type of Road Surface</i>	2019	2020	2021
(1)	(2)	(3)	(4)
Aspal/Paved	455 250	455 250	428 223
Kerikil/Gravel	-	-	-
Tanah/Soil	120 507	106 457	74 899
Lainnya/Others	168 416	182 466	241 049
<b>Jumlah/Total</b>	<b>744 173</b>	<b>744 173</b>	<b>744 171</b>

Catatan/Note: <sup>1</sup>Data tidak termasuk panjang jalan tol/Excluding toll road

Sumber/Source: Dinas Pekerjaan Umum dan Penataan Ruang Kabupaten Ngawi/Department of Public Works and Spatial Planning of Ngawi Regency

**Tabel** 8.1.3 **Panjang Jalan<sup>1</sup> Menurut Kondisi Jalan di Kabupaten Ngawi (km), 2019–2021**  
**Table** **Length of Roads<sup>1</sup> by Condition of Roads in Ngawi Regency (km), 2019–2021**

Kondisi Jalan Condition of Roads	2019	2020	2021
(1)	(2)	(3)	(4)
Baik/Good	186 654	201 204	545 642
Sedang/Moderate	320 758	320 758	99 787
Rusak/Damage	114 451	114 451	64 294
Rusak Berat/Severely Damage	122 308	107 758	34 448
<b>Jumlah/Total</b>	<b>744 171</b>	<b>744 171</b>	<b>744 171</b>

Catatan/Note: <sup>1</sup> Data tidak termasuk panjang jalan tol/Excluding toll road

Sumber/Source: Dinas Pekerjaan Umum dan Penataan Ruang Kabupaten Ngawi/Department of Public Works and Spatial Planning of Ngawi Regency

**Tabel**  
**Table** 8.1.4**Panjang Jalan<sup>1</sup> Menurut Kecamatan dan Pemerintahan yang Berwenang Mengelolanya di Kabupaten Ngawi (Km), 2021****Length of Road<sup>1</sup> by Subdistrict and Level of Government Authority in Ngawi Regency (Km), 2021**

Kecamatan Subdistrict	Pemerintahan yang Berwenang Mengelola Level of Government Authority			
	Negara <sup>2</sup> State <sup>2</sup>	Provinsi Province	Kabupaten/Kota Regency/ Municipality	Jumlah Total
(1)	(2)	(3)	(4)	(5)
Sine	-	-	36.34	36.34
Ngrambe	-	-	28.94	28.94
Jogorogo	-	-	40.70	40.70
Kendal	-	-	40.46	40.46
Geneng	-	-	29.38	29.38
Gerih	-	-	33.91	33.91
Kwadungan	-	-	18.13	18.13
Pangkur	-	-	18.58	18.58
Karangjati	18.86	-	34.76	53.62
Bringin	-	-	52.59	52.59
Padas	-	-	33.49	33.49
Kasreman	-	-	33.61	33.61
Ngawi	39.52	-	103.29	142.81
Paron	-	-	62.26	62.26
Kedunggalar	-	-	24.23	24.23
Pitu	-	-	40.14	40.14
Widodaren	-	-	37.99	37.99
Mantingan	32.34	-	18.26	50.60
Karanganyar	-	-	57.11	57.11
<b>Kabupaten Ngawi</b>	<b>90.72</b>	<b>-</b>	<b>744.17</b>	<b>834.89</b>

Catatan/Note: <sup>1</sup>Data tidak termasuk panjang jalan tol/Excluding toll road, <sup>2</sup>Berdasarkan Keputusan Menteri Pekerjaan Umum dan Perumahan Rakyat No. 248/KPTS/M/2015/Based on Public Work and Public Housing Ministerial Decree No. 248/KPTS/M/2015

Sumber/Source: Dinas Pekerjaan Umum dan Penataan Ruang Kabupaten Ngawi/Department of Public Works and Spatial Planning of Ngawi Regency

**Tabel** 8.1.5 **Panjang Jalan<sup>1</sup> Menurut Kecamatan dan Jenis Permukaan Jalan di Kabupaten Ngawi (Km), 2021**  
**Length of Road<sup>1</sup> by Subdistrict and Type of Road Surface Authority in Ngawi Regency (Km), 2021**

Kecamatan Subdistrict	Jenis Permukaan Jalan Type of Road Surface			Jumlah Total
	Aspal Pavement	Tidak Diaspal Not Paved	Lainnya Other	
(1)	(2)	(3)	(4)	(5)
Sine	23.39	6.6	6.34	36.34
Ngrambe	28.69	-	-	28.69
Jogorogo	26.76	1.6	12.34	40.7
Kendal	31.14	1.6	5.72	38.46
Geneng	23.98	-	5.4	29.38
Gerih	23.41	-	8.49	31.91
Kwadungan	17.73	-	0.4	18.13
Pangkur	10.18	-	8.4	18.58
Karangjati	17.18	-	12.06	29.24
Bringin	17.1	22.02	15	54.12
Padas	9.79	6.82	16.88	33.49
Kasreman	6.93	5	21.68	33.61
Ngawi	60.61	4.6	36.08	101.29
Paron	30.94	0.14	31.18	62.26
Kedunggalar	15.45	-	8.79	24.23
Pitu	15.46	11.9	11.77	39.14
Widodaren	10.62	6.42	20.96	37.99
Mantingan	27.31	-	7.2	34.51
Karanganyar	31.55	8.2	12.37	52.11
<b>Kabupaten Ngawi</b>	<b>428.22</b>	<b>74.9</b>	<b>241.05</b>	<b>744.17</b>
<b>2020</b>	<b>456.69</b>	<b>109.04</b>	<b>178.43</b>	<b>744.17</b>

Catatan/Note: <sup>1</sup>Data tidak termasuk panjang jalan tol/Excluding toll road

Sumber/Source: Dinas Pekerjaan Umum dan Penataan Ruang Kabupaten Ngawi/Department of Public Works and Spatial Planning of Ngawi Regency

**Tabel**  
**Table** 8.1.6

**Panjang Jalan<sup>1</sup> Menurut Kecamatan dan Kondisi Jalan di Kabupaten Ngawi (Km), 2021**  
**Length of Road<sup>1</sup> by Subdistrict and Type of Road Condition in Ngawi Regency (Km), 2021**

Kecamatan Subdistrict	Kondisi Jalan Road Condition			
	Baik Good	Sedang Moderate	Rusak Damaged	Rusak Berat Severely
(1)	(2)	(3)	(4)	(5)
Sine	14.8	14.74	6.8	-
Ngrambe	26.74	2.2	-	-
Jogorogo	31.24	7.66	0.2	1.6
Kendal	37.19	1.47	1.8	-
Geneng	22.18	6.2	1	-
Gerih	31.91	1.2	0.8	-
Kwadungan	10.75	7.38	-	-
Pangkur	16.98	0.8	0.8	-
Karangjati	20.81	3.4	7.03	-
Bringin	29.9	4.2	11.3	10.72
Padas	21.67	4.8	0.2	6.82
Kasreman	22.24	4.57	1.8	5
Ngawi	94.9	2.99	2	3.4
Paron	54.4	7.32	0.54	-
Kedunggalar	17.63	5.8	0.8	-
Pitu	21.24	4.4	9.59	4.91
Widodaren	24	3.8	10.2	-
Mantingan	17.46	-	0.8	-
Karanganyar	29.61	16.87	8.63	2
<b>Kabupaten Ngawi</b>	<b>545.64</b>	<b>99.79</b>	<b>64.29</b>	<b>34.45</b>
<b>2020</b>	<b>200.70</b>	<b>320.76</b>	<b>114.45</b>	<b>108.26</b>

Catatan/Note: <sup>1</sup>Data tidak termasuk panjang jalan tol/Excluding toll road

Sumber/Source: Dinas Pekerjaan Umum dan Penataan Ruang Kabupaten Ngawi/Department of Public Works and Spatial Planning of Ngawi Regency



**Tabel 8.1.7** Panjang Jalan<sup>1</sup> Menurut Kelas Jalan di Kabupaten Ngawi (Km), 2021  
**Length of Road<sup>1</sup> by Subdistrict and Type of Road Condition in Ngawi Regency (Km), 2021**

Kecamatan Subdistrict	Jalan Negara <sup>2</sup> State Road <sup>2</sup>	Jalan Provinsi Province Road	Jalan Kabupaten Regency Road	Jumlah Total
(1)	(2)	(3)	(4)	(5)
Kelas I	90.72	-	-	90.72
Kelas II	-	-	-	-
Kelas III	-	-	-	-
Kelas III A	-	-	-	-
Kelas III B	-	-	-	-
Kelas III C	-	-	744.171	744.171
Tidak dirinci	-	-	-	-
<b>Kabupaten Ngawi</b>	<b>90.72</b>	<b>-</b>	<b>744.171</b>	<b>834.89</b>

Catatan/Note: <sup>1</sup>Data tidak termasuk panjang jalan tol/Excluding toll road, <sup>2</sup>Berdasarkan Keputusan Menteri Pekerjaan Umum dan Perumahan Rakyat No. 248/KPTS/M/2015/Based on Public Work and Public Housing Ministerial Decree No. 248/KPTS/M/2015

Sumber/Source: Dinas Pekerjaan Umum dan Penataan Ruang Kabupaten Ngawi/Department of Public Works and Spatial Planning of Ngawi Regency

**Tabel 8.1.8** Jumlah Kendaraan Bermotor Menurut Jenis Kendaraan di Kabupaten Ngawi (unit), 2017-2021  
**Number of Motor Vehicles by Type of Vehicle in Ngawi Regency (unit), 2017-2021**

Kecamatan Subdistrict	2017	2018	2019	2020	2021
(1)	(2)	(3)	(4)	(5)	(6)
Sedan dan sejenisnya	1 638	1 635	1 674	1 677	1 551
Jeep dan sejenisnya	1 128	1 151	1 204	1 218	1 180
Station dan sejenisnya	15 133	17 107	18 914	20 292	21 072
Bus dan sejenisnya	239	390	402	407	364
Truck dan sejenisnya	5 173	6 841	6 976	7 052	6 947
Sepeda Motor	262 524	283 767	291 996	295 887	288 327
Alat Berat	8	8	8	8	2
<b>Kabupaten Ngawi</b>	<b>285 843</b>	<b>310 899</b>	<b>321 174</b>	<b>326 541</b>	<b>319 443</b>

Sumber/Source: UPT Badan Pendapatan Daerah Ngawi Prov.Jatim/UPT Regional Revenue Agency Ngawi Province Jatim

**Tabel 8.1.9** **Kendaraan Bermotor Penumpang dan Barang yang Melakukan Wajib Uji di Kabupaten Ngawi, 2021**  
**Registered Passenger and Freight Motor Vehicles in Ngawi Regency, 2021**

Kecamatan Subdistrict	Umum Public	Bukan Umum Non Public	Jumlah Total
(1)	(2)	(3)	(4)
<b>Mobil Penumpang</b>	1	34	35
<b>Mobil Bus</b>			
Bus Kecil	124	249	373
Bus Sedang	30	64	94
Bus Besar	22	4	26
<b>Mobil Barang</b>			
Pick Up			
Pick Up Bak Terbuka	1	2 725	2 726
Pick Up Box	-	93	93
Double kabin Terbuka	-	5	5
Double kabin tertutup	-	-	-
Bestel wagon	-	-	-
Delivery Van	-	22	22
Truck			
Truck	435	629	1 064
Dump Truck	179	139	318
Truck Box	19	66	85
Tangki	13	17	30
Tronton	23	8	31
Truk lainnya	-	9	9
<b>Mobil Khusus</b>	-	1	1
<b>Kereta</b>			
Gandeng	6	1	7
Tempel	-	-	-
<b>Jumlah/Total</b>	<b>853</b>	<b>4 066</b>	<b>4 919</b>
<b>2020</b>	<b>1 012</b>	<b>4 244</b>	<b>5 256</b>
<b>2019</b>	<b>1 453</b>	<b>5 419</b>	<b>6 872</b>
<b>2018</b>	<b>1 564</b>	<b>5 823</b>	<b>7 387</b>

Sumber/Source: Dinas Perhubungan Kabupaten Ngawi/Transportation Office of Ngawi Regency

## 8.2 KOMUNIKASI COMMUNICATION

**Tabel 8.2.1** Jumlah Kantor Pos Pembantu Menurut Kecamatan di Kabupaten Ngawi, 2018–2021  
*Number of Post Offices Subsidiaries by Subdistrict in Ngawi Regency, 2018–2021*

Kecamatan Subdistrict	2018	2019	2020	2021
(1)	(2)	(3)	(4)	(5)
Sine	1	1	1	1
Ngrambe	1	1	1	1
Jogorogo	1	1	1	1
Kendal	1	1	1	1
Geneng	1	1	1	1
Gerih	1	1	1	1
Kwadungan	1	1	1	1
Pangkur	1	1	1	1
Karangjati	1	1	1	1
Bringin	1	1	1	1
Padas	1	1	1	1
Kasreman	-	-	-	-
Ngawi	-	-	-	-
Paron	1	1	1	1
Kedunggalar	1	1	1	1
Pitu	-	-	-	-
Widodaren	1	1	1	1
Mantingan	1	1	1	1
Karanganyar	-	-	-	-
<b>Kabupaten Ngawi</b>	<b>15</b>	<b>15</b>	<b>15</b>	<b>15</b>

Sumber/Source: PT Pos Indonesia (Persero) Kabupaten Ngawi/Indonesian Post Office of Ngawi Regency

**Tabel 8.2.2** **Indikator Produksi PT Pos Indonesia Kabupaten Ngawi, 2018-2021**  
**Indicator Production of Indonesian Post Office of Ngawi Regency, 2018-2021**

<b>Uraian Description</b>	<b>Satuan Unit</b>	<b>2018</b>	<b>2019</b>	<b>2020</b>	<b>2021</b>
(1)	(2)	(3)	(4)	(5)	(6)
<b>Penjualan Benda Pos</b>	Ribu Rp	69 509	55 060	25 550	9 000
<b>Wesel Pos</b>					
Dikirim	Ribu Rp	13 399 771	104 035	140 984	4 217 403
Diterima	Ribu Rp	92 713 432	777 631	659 263	45 893 912
<b>Uang Tabanas</b>					
Ditabung	Ribu Rp	17 384 309	1 124 598	21 581 258	19 287 083
Dibayar	Ribu Rp	7 721 954	796 784 453	6 453 773	5 271 918
Jumlah Nasabah	Orang	-	-	-	2 103
<b>Giro Pos</b>					
Dikirim	Ribu Rp	4 077 014	363 771	14 357 127	8 155 516
Diterima	Ribu Rp	49 401 549	2 494 949	4 134 281	8 582 081

Sumber/Source: PT Pos Indonesia (Persero) Kabupaten Ngawi/Indonesian Post Office of Ngawi Regency

**Tabel**  
**Table** 8.2.3**Jumlah Kantor Pos dan Bis Surat di Kabupaten Ngawi,  
2017-2021**  
**Number of Post Office and Mailbox in Ngawi Regency, 2017-  
2021**

<b>Uraian Description</b>	<b>Satuan Unit</b>	<b>2017</b>	<b>2018</b>	<b>2019</b>	<b>2020</b>	<b>2021</b>
(1)	(2)	(3)	(4)	(5)	(6)	(7)
<b>Kantor Pos</b>						
Kantor Pos Induk	Buah	1	1	1	1	1
Kantor Pos Tambahan	Buah	2	2	2	2	2
Kantor Pos Pembantu	Buah	15	15	15	15	15
Kantor Sentral Giro Induk	Buah	-	-	-	-	-
<b>Bis Surat</b>	Buah	18	18	16	16	16

Sumber/Source: PT Pos Indonesia (Persero) Kabupaten Ngawi/Indonesian Post Office of Ngawi Regency

**Tabel**  
**Table 8.2.4****Jumlah Surat, Paket, Wesel dan Giro Yang Dikirim dan Diterima di Kabupaten Ngawi, 2017-2021**  
**Number of Mail, Post Draft, Postal Parcel and Postal Clearing Sent and Received in Ngawi Regency, 2017-2021**

Jenis POS <i>Kind of Post Service</i>	Satuan <i>Unit</i>	2017	2018	2019	2020	2021
(1)	(2)	(3)	(4)	(5)	(6)	(7)
<b>Surat Pos</b>						
Dikirim	Eksemplar	120 795	121 795	175 250	103 930	27 401
Diterima	Eksemplar	186 892	224 559	271 210	309 579	22 407
<b>Paket Pos</b>						
Dikirim	Buah	21 164	12 352	34 579	147 068	65 365
Diterima	Buah	46 946	74 852	90 404	109 579	138 415
<b>Wesel Pos</b>						
Dikirim	Lembar	9 315	7 155	5 921	10 860	4 753
Diterima	Lembar	70 080	59 292	46 692	41 389	29 363
<b>Giro Pos</b>						
Diterima	Lembar	359	4 029	752	48 809	9 894
Dibayar	Lembar	10 941	25 876	29 542	4 006	7 080

Sumber/Source: PT Pos Indonesia (Persero) Kabupaten Ngawi/Indonesian Post Office of Ngawi Regency

**Tabel**  
**Table 8.2.5****Jumlah Pelanggan, Pemakaian Pulsa dan Tarif Pulsa,  
2019-2021**  
**Number of Customer, Pulsa Using and Pulsa Fane, 2019-  
2021**

<b>Uraian Description</b>	<b>2019</b>	<b>2020</b>	<b>2021</b>
(1)	(2)	(3)	(4)
<b>Tarif Rata-rata per Pulsa Menurut Jenis Sambungan (Rp)</b>	372	372	372
Lokal	250	250	250
Sambungan Langsung Jarak Jauh (SLJJ)	122	122	122
Sambungan Langsung Internasional (SLI)	-	-	-
Lainnya	-	-	-
<b>Pelanggan Telepon Menurut Jenisnya</b>	11 764	16 009	16 873
Government	393	381	386
Consumer	10 608	14 742	15 631
Business & Enterprise	763	886	856
Lainnya	-	-	-

Sumber/Source: PT Telkom (Persero) Wilayah Madiun/Indonesian Telecommunication Co Ltd of Ngawi Regency



**Tabel** 8.2.6 **Indikator Produksi Telekomunikasi Kabupaten Ngawi, 2017-2021**  
**Table** **Indicator Production of Telecommunication of Ngawi Regency, 2017-2021**

<b>Uraian Description</b>	<b>2017</b>	<b>2018</b>	<b>2019</b>	<b>2020</b>	<b>2021</b>
(1)	(2)	(3)	(4)	(5)	(6)
<b>Potensi Telepon</b>					
Kapasitas Sentral	15 500	15 500	15 500	20 000	22 500
Jumlah Sambungan	15 014	15 014	15 014	16 009	16 873
<b>Jumlah Fasilitas Telepon</b>					
Telepon Umum koin	-	-	-	-	-
Wartel / kiospon / TUT	-	-	-	-	-
Warnet/Wifi Corner/Wifi Station	18	18	18	18	18
Lainnya	-	-	-	-	-

Sumber/Source: PT Telkom (Persero) Wilayah Madiun/Indonesian Telecommunication Co Ltd of Ngawi Regency

# BAB Chapter 09

## KOPERASI, PERBANKAN, DAN HARGA-HARGA COOPERATIVE, BANKING, AND PRICES

### Nilai investasi

penanaman modal dalam negeri  
tahun 2020  
sebesar

795,32

Milyar Rp

The value of foreign investment  
in 2021, to  
795..32 billion Rp

Trend of Export and Import of Non Oil and Gas  
Export 2020 and 2021 which are  
325,899 and 400,909 million Rp

### Perkembangan Ekspor dan Impor Non Migas

Ekspor 2020	&	Ekspor 2021
325.899		400.909
juta Rp		juta Rp

Nilai ekspor tahun 2021 meningkat  
23,02 persen dibandingkan 2020

### Jumlah Koperasi Aktif

banyaknya koperasi pada tahun 2021  
berkurang 168 dibandingkan dengan 2020

605 Unit

Number of Active Cooperative  
in 2021 there are 605 unit

Average Price of Livestock  
production in the form of meat  
fresh beef 110 thousand Rp  
Lamb 90 thousand Rp  
chicken meat 47 thousand Rp



### Harga Ternak

Rata-rata harga produksi ternak  
dalam bentuk daging

Daging Sapi  
110  
Ribu Rp/kg

Daging Kambing  
90  
Ribu Rp/kg

Daging Ayam  
47  
Ribu Rp/kg



**PENJELASAN TEKNIS**

1. Perbankan  
Data perbankan bersumber dari Bank Indonesia. Data yang disajikan adalah posisi dana simpanan bank umum, posisi kredit menurut penggunaan dan sektor ekonomi dengan proyek berlokasi di Kabupaten Ngawi.
2. Investasi  
Data investasi dibagi menurut kategori Penanaman Modal Asing (PMA) dan Dalam Negeri (PMDN), bersumber dari BKPM Jawa Timur. Proyek PMDN merupakan penjumlahan proyek-proyek baru ditambah dengan proyek PMA yang beralih status menjadi PMDN dan proyek PMA yang dicabut izin usahanya. Sedangkan Proyek PMA merupakan proyek PMA baru, tidak termasuk proyek PMA yang beralih status menjadi PMDN dan proyek PMA yang dicabut izin usahanya.
3. Pegadaian  
Data yang disajikan mencakup jumlah barang yang digadaikan dan nilai pinjaman, jumlah barang yang ditebus dan nilai pelunasan pinjaman, jumlah barang yang dilelang dan nilai hasil pelelangan, serta masing-masing menurut golongan pinjaman. Klasifikasi golongan pinjaman tersebut adalah:

**TECHNICAL NOTES**

1. *Banking*  
*Data of banking sourced from Regional (Jawa Timur) Economic–Financial Statistics published by Bank of Indonesia. Commercial bank’s outstanding funds in rupiah and foreign exchange classified by demand deposit, time deposit and saving deposit. Commercial bank’s outstanding funds in rupiah and foreign exchange classified by type of currency, type of credits and by economic sectors. Bank credit consist of claims on private domestic sectors on account of loans. The total excludes inter-bank credits, credits to central government, credits to non residents, and foreign exchange components of investment credits for foreign aid projects.*
2. *Investasi*  
*Investment Data classified by 2 categories: Domestic Direct Investment (PMDN) and Foreign DirectInvestment (PMA). Investment Coordinating Board of Jawa Timur Province is the main source of investment data. PMDN projects are composed of new PMDN projects and PMA projects which have been re-classified as PMDN projects, excluding all PMDN projects which approvals have been revoked. PMA projects are composed of new PMA projects, excluding PMA projects which*

Golongan A:  
Rp. 20.000,- – Rp. 150.000,-  
Golongan B:  
Rp. 151.000,- – Rp.500.000,-  
Golongan C:  
Rp. 505.000,- – Rp. 20.000.000,-  
Golongan D:  
Rp.20.050.000,-Rp.200.150.000,-

*have been re-classified as PMDN projects, and PMA projects which approvals have been revoked.*

3. *Pawnshop data activity which presented in this section, included number of goods pawning and its credit, number of goods redeem and its credit payment, number of good auction and its auction money and also each according to loan group. The Group loan classification is :*
- A Group:  
Rp. 20.000,- – Rp. 150.000,-  
B Group:  
Rp. 151.000,- – Rp. 500.000,-  
C Group:  
Rp. 505.000,- – Rp. 20.000.000,-  
D Group:  
Rp.20.050.000,- – Rp.200.150.000,-*

**ULASAN**

Jumlah dana masyarakat yang berhasil dihimpun oleh kalangan perbankan di Kabupaten Ngawi sampai akhir tahun 2021 mencapai Rp. 3.589 triliun dari Bank BRI dan Bank Jatim.

Nilai uang yang dipinjam oleh masyarakat di kantor Pegadaian wilayah Kabupaten Ngawi pada tahun 2021 mencapai Rp. 114.309 milyar, sedangkan jumlah barang yang digadaikan mencapai 30.450 unit.

Banyaknya koperasi di Kabupaten Ngawi pada tahun 2021 sebanyak 605 unit.

**DESCRIPTION**

*The amount of public funds that have been collected by banks in Pandeglang Regency at the end of 2021 has reached Rp 3,589 trillion from Bank BRI and Bank Jatim.*

*Sum of money borrowed by public at the Pawnshop Office of Pandeglang in 2021 reached 114,309 billion rupiahs, whereas the goods pawned was 30,450 units.*

*The number of cooperatives in Pandeglang Regency in 2021 was 605 units.*

**Gambar** 9.1  
**Figures**

**Jumlah Koperasi Aktif Menurut Kecamatan di Kabupaten Ngawi, 2021**  
**Number of Active Cooperative by Subdistrict in Ngawi Regency, 2021**

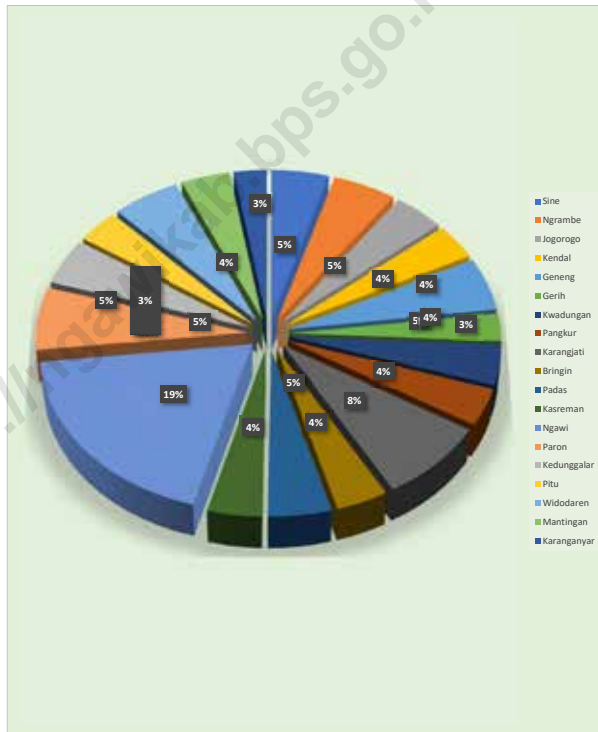

**Gambar** 9.2  
**Figures**

**Jumlah Koperasi Menurut Jenis Koperasi dan Kecamatan di Kabupaten Ngawi, 2021**  
**Number of Cooperative by Kind of Cooperative and Subdistrict in Ngawi Regency, 2021**

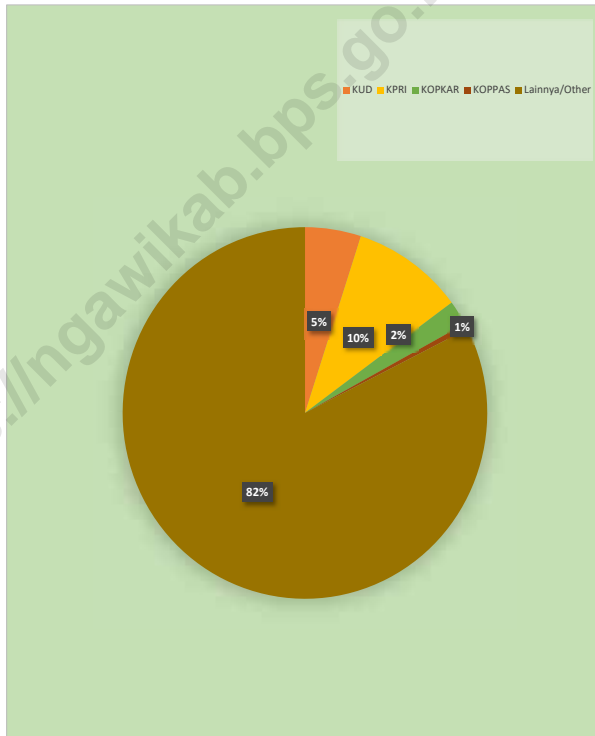



## 9.1 KOPERASI COOPERATIVE

**Tabel** 9.1.1 **Jumlah Koperasi Aktif Menurut Kecamatan di Kabupaten Ngawi, 2018–2021**  
**Table** 9.1.1 **Number of Active Cooperative by Subdistrict in Ngawi Regency, 2018–2021**

Kecamatan Subdistrict	2018	2019	2020	2021
(1)	(2)	(3)	(4)	(5)
Sine	36	36	36	28
Ngrambe	42	41	41	31
Jogorogo	37	37	37	25
Kendal	29	27	26	22
Geneng	40	40	40	33
Gerih	14	14	16	17
Kwadungan	23	24	24	25
Pangkur	26	27	28	23
Karangjati	55	56	56	49
Bringin	32	31	31	23
Padas	39	36	35	28
Kasreman	23	25	24	24
Ngawi	148	150	154	115
Paron	57	56	56	39
Kedunggalar	46	47	45	29
Pitu	23	25	24	21
Widodaren	45	44	46	33
Mantingan	37	37	38	24
Karanganyar	16	16	16	16
<b>Kabupaten Ngawi</b>	<b>768</b>	<b>769</b>	<b>773</b>	<b>605</b>

Sumber/Source: Dinas Koperasi dan Usaha Mikro Kabupaten Ngawi/Cooperatives and Micro Enterprises Of Ngawi Regency

**Tabel**  
**Table** 9.1.2**Jumlah Koperasi Menurut Jenis Koperasi dan Kecamatan di Kabupaten Ngawi, 2021**  
**Number of Cooperative by Kind of Cooperative and Subdistrict in Ngawi Regency, 2021**

Kecamatan Subdistrict	Jenis Koperasi/ Kind of Cooperative					Jumlah Total
	KUD	KPRI	KOPKAR	KOPPAS	Lainnya Other	
(1)	(2)	(3)	(4)	(5)	(6)	(7)
Sine	1	1	2	-	24	28
Ngrambe	2	4	-	-	25	31
Jogorogo	2	2	-	-	21	25
Kendal	2	2	-	-	18	22
Geneng	3	4	2	-	24	33
Gerih	-	-	-	-	17	17
Kwadungan	1	2	-	-	22	25
Pangkur	1	1	-	-	21	23
Karangjati	2	3	1	1	42	49
Bringin	1	1	-	-	21	23
Padas	1	3	-	1	23	28
Kasreman	1	1	-	-	22	24
Ngawi	2	24	8	-	81	115
Paron	2	4	-	-	33	39
Kedunggalar	3	3	-	-	23	29
Pitu	1	1	-	-	19	21
Widodaren	3	2	-	1	27	33
Mantingan	2	2	-	-	20	24
Karanganyar	-	-	-	-	16	16
<b>Kabupaten Ngawi</b>	<b>30</b>	<b>60</b>	<b>13</b>	<b>3</b>	<b>499</b>	<b>605</b>

Sumber/Source: Dinas Koperasi dan Usaha Mikro Kabupaten Ngawi/Cooperatives and Micro Enterprises Of Ngawi Regency

**Tabel** 9.1.3 **Perkembangan Koperasi Primer di Kabupaten Ngawi, 2017-2021**  
**Table** **Trend of Primary Cooperative in Ngawi Regency, 2017-2021**

<b>Kecamatan Subdistrict</b>	<b>Satuan Unit</b>	<b>2017</b>	<b>2018</b>	<b>2019</b>	<b>2020</b>	<b>2021</b>
(1)	(2)	(3)	(4)	(5)	(6)	(7)
Koperasi Cooperative	Unit Unit	764	768	769	773	604
Anggota Members	Orang Persons	93 859	63 270	87 884	86 573	88 848
Modal Sendiri Own Capital	Juta Rp. million Rp	123 768	127 904	141 109	149 575	162 389
Modal Luar External Capital	Juta Rp. million Rp	119 450	128 701	117 973	112 949	115 594
Volume Usaha Gross Output	Juta Rp. million Rp	285 035	290 024	275 408	302 457	316 020
Sisa Hasil Usaha Surplus	Juta Rp. million Rp	13 795	15 264	15 343	15 208	17 042

Sumber/Source: Dinas Koperasi dan Usaha Mikro Kabupaten Ngawi/Cooperatives and Micro Enterprises Of Ngawi Regency

**Tabel**  
**Table** 9.1.4**Perkembangan Koperasi Sekunder di Kabupaten Ngawi,  
2017-2021**  
*Trend of Secondary Cooperative in Ngawi Regency, 2017-  
2021*

<b>Kecamatan Subdistrict</b>	<b>Satuan Unit</b>	<b>2017</b>	<b>2018</b>	<b>2019</b>	<b>2020</b>	<b>2021</b>
(1)	(2)	(3)	(4)	(5)	(6)	(7)
Koperasi <i>Cooperative</i>	Unit <i>Unit</i>	1	1	1	1	1
Anggota <i>Members</i>	Orang <i>Persons</i>	58	58	58	58	63
Modal Sendiri <i>Own Capital</i>	Juta Rp. <i>million Rp</i>	2 736	3 924	3 984	4 091	4 250
Modal Luar <i>External Capital</i>	Juta Rp. <i>million Rp</i>	1 326	3 265	3 265	3 238	3 185
Volume Usaha <i>Gross Output</i>	Juta Rp. <i>million Rp</i>	897	4 057	5 884	6 571	7 280
Sisa Hasil Usaha <i>Surplus</i>	Juta Rp. <i>million Rp</i>	145	291	219	208	206

Sumber/Source: Dinas Koperasi dan Usaha Mikro Kabupaten Ngawi/*Cooperatives and Micro Enterprises Of Ngawi Regency*

## 9.2 PERBANKAN BANKING

**Tabel** 9.2.1 **Nilai Pinjaman, Pelunasan Dan Lelang di Perum Pegadaian Cabang Ngawi, 2021**  
*Value of Loans, Repayment and Auction in Pawning Service of Ngawi Branch, 2021*

Bulan Month	Pinjaman Credit		Pelunasan Discharge		Lelang Action	
	Barang Jaminan Guarantee Good	Nilai Value (000Rp)	Barang Jaminan Guarantee Good	Nilai Value (000Rp)	Barang Jaminan Guarantee Good	Nilai Value (000Rp)
(1)	(2)	(3)	(4)	(5)	(6)	(7)
Saldo Pinj.Th Lalu	13 886	51 515 030	7 193	28 275 390	247	957 697
Januari/January	1 045	4 084 630	698	3 236 790	-	-
Pebruari/February	964	3 725 510	689	3 230 910	73	286 780
Maret/March	1 238	4 602 440	842	3 558 850	63	243 902
April/April	1 088	4 328 160	792	3 272 030	51	291 560
Mei/May	823	3 381 010	684	2 701 300	86	350 870
Juni/June	1 033	4 293 380	766	3 410 460	54	204 014
Juli/July	962	3 716 600	640	2 993 980	7	8 328
Agustus/August	1 069	3 906 730	724	2 985 770	71	269 232
Sept/September	1 013	3 839 820	564	2 314 080	41	155 259
Oktober/October	1 087	3 773 520	816	3 112 450	63	188 153
Nop/November	1 041	3 587 780	890	3 628 000	86	307 465
Des/December	1 097	4 341 320	775	3 061 220	28	112 550
<b>Jumlah Total</b>	<b>12 460</b>	<b>47 580 900</b>	<b>16 073</b>	<b>37 505 840</b>	<b>870</b>	<b>2 418 113</b>
<b>2020</b>	<b>13 886</b>	<b>51 515 030</b>	<b>7 193</b>	<b>28 275 390</b>	<b>247</b>	<b>957 692</b>
<b>2019</b>	<b>15 040</b>	<b>45 063 840</b>	<b>7 584</b>	<b>27 971 320</b>	<b>350</b>	<b>912 778</b>
<b>2018</b>	<b>16 354</b>	<b>46 260 690</b>	<b>8 726</b>	<b>26 274 030</b>	<b>363</b>	<b>964 090</b>

Sumber/Source: Perum Pegadaian Cabang Kabupaten Ngawi/Pawning Service of Ngawi Branch

**Tabel**  
**Table** 9.2.2**Nilai Pinjaman dan Lelang di Perum Pegadaian Cabang Ngawi Menurut Gol Nilai, 2021**  
**Value Credit and Auction by Value Grouping in Pawning Service of Ngawi Branch, 2021**

<b>Golongan Nilai</b> <b>Value Grouping</b>	<b>Nilai Pinjaman</b> <b>Value Credit</b> <b>(000Rp)</b>	<b>Nilai Lelang</b> <b>Value Auction</b> <b>(000Rp)</b>	<b>Selisih Nilai Pinjam</b> <b>dan Lelang</b> <b>Difference</b> <b>(000Rp)</b>
(1)	(2)	(3)	(4)
UP.50.000s/d500.000	279 570	18 653	260 917
UP.550.000s/d5000.000	20 148 740	1 183 761	18 964 979
UP.5.100.000s/d20.000.000	19 546 090	1 042 586	18 503 504
<b>Golongan Selain Diatas</b>			
(UP>20.100.000)	7 606 500	172 985	7 433 515
<b>Jumlah</b> <b>Total</b>	<b>39 974 400</b>	<b>2 245 000</b>	<b>37 729 400</b>
<b>2020</b>	<b>51 515 030</b>	<b>957 697</b>	<b>50 557 334</b>
<b>2019</b>	<b>45 063 840</b>	<b>912 778</b>	<b>44 151 062</b>
<b>2018</b>	<b>46 260 690</b>	<b>964 090</b>	<b>45 296 600</b>

Sumber/Source: Perum Pegadaian Cabang Kabupaten Ngawi/Pawning Service of Ngawi Branch

**Tabel 9.2.3** Perkembangan Nilai Pinjaman, Pelunasan dan Lelang di Perum Pegadaian Cabang Ngawi, 2018-2021  
**Trend of Value Credit, Discharge and Auction in Pawning Service of Ngawi Branch, 2018-2021**

Uraian Description	Nilai Value (000Rp)			
	2018	2019	2020	2021
(1)	(2)	(3)	(4)	(5)
Jumlah Pinjaman	46 260 690	45 063 840	51 515 030	47 580 900
Pelunasan	26 274 030	27 971 320	28 275 390	37 505 840
Nilai Barang Yang Dilelang	964 090	912 778	957 697	2 418 113
Pendapatan Lain (Dari Selisih Lelang, Bunga dll*)	-	-	-	-

Sumber/Source: Perum Pegadaian Cabang Kabupaten Ngawi/Pawning Service of Ngawi Branch

**Tabel**  
**Table** 9.2.4**Nilai Pinjaman, Pelunasan Dan Lelang di Perum Pegadaian  
Cabang Walikukun, 2021**  
**Value of Loans, Repayment and Auction in Pawning Service  
of Walikukun Branch, 2021**

Bulan Month	Pinjaman Credit		Pelunasan Discharge		Lelang Action	
	Barang Jaminan Guarantee Good	Nilai Value (000Rp)	Barang Jaminan Guarantee Good	Nilai Value (000Rp)	Barang Jaminan Guarantee Good	Nilai Value (000Rp)
(1)	(2)	(3)	(4)	(5)	(6)	(7)
Saldo Pinj.Th Lalu	9 569	37 755 310	4 803	24 412 470	114	345 321
Januari/January	846	3 231 700	247	784 630	-	-
Pebruari/February	711	2 761 950	261	1 139 530	2	11 483
Maret/March	734	3 053 010	451	2 269 740	10	34 365
April/April	884	3 631 190	484	2 125 850	30	82 583
Mei/May	889	3 678 950	342	1 400 320	21	54 673
Juni/June	774	2 889 030	342	1 461 120	7	12 876
Juli/July	618	2 278 750	412	2 086 270	14	17 432
Agustus/August	903	4 118 600	478	2 691 850	9	35 313
Sept/September	917	4 109 440	316	1 226 760	27	53 542
Oktober/October	802	3 796 740	383	1 454 600	14	21 822
Nop/November	653	2 779 270	634	3 564 890	22	54 992
Des/December	880	3 926 650	544	2 977 390	22	55 267
<b>Jumlah Total</b>	<b>9 611</b>	<b>40 255 280</b>	<b>4.894</b>	<b>23 182 950</b>	<b>178</b>	<b>434 348</b>
<b>2020</b>	<b>9 569</b>	<b>37 755 310</b>	<b>4 803</b>	<b>24 412 470</b>	<b>114</b>	<b>345 321</b>
<b>2019</b>	<b>10 252</b>	<b>33 369 170</b>	<b>4 877</b>	<b>19 625 460</b>	<b>140</b>	<b>233 720</b>
<b>2018</b>	<b>9 098</b>	<b>31 788 430</b>	<b>5 139</b>	<b>20 227 460</b>	<b>148</b>	<b>221 990</b>

Sumber/Source: Perum Pegadaian Cabang Kabupaten Walikukun/Pawning Service of Walikukun Branch



**Tabel**  
**Table** 9.2.5**Perkembangan Nilai Pinjaman, Pelunasan dan Lelang di  
Perum Pegadaian Cab Walikukun, 2018-2021**  
**Trend of Value Credit, Discharge and Auction in Pawning  
Service of Walikukun Branch, 2018-2021**

Uraian Description	Nilai Value (000Rp)			
	2018	2019	2020	2021
(1)	(2)	(3)	(4)	(5)
Jumlah Pinjaman	31 788 430	33 369 170	37 755 310	40 255 288
Pelunasan	20 227 460	19 625 460	24 412 470	23 182 950
Nilai Barang Yang Dilelang	221 990	233 720	345 321	434 348
Pendapatan Lain (Dari Selisih Lelang, Bunga dll*)	-	-	-	-

Sumber/Source: Perum Pegadaian Cabang Kabupaten Walikukun/Pawning Service of Walikukun Branch

**Tabel**  
**Table** 9.2.6**Nilai Pinjaman, Pelunasan Dan Lelang di Perum Pegadaian  
Cabang Ngrambe, 2021**  
**Value of Loans, Repayment and Auction in Pawning Service  
of Ngrambe Branch, 2021**

Bulan Month	Pinjaman Credit		Pelunasan Discharge		Lelang Action	
	Barang Jaminan Guarantee Good	Nilai Value (000Rp)	Barang Jaminan Guarantee Good	Nilai Value (000Rp)	Barang Jaminan Guarantee Good	Nilai Value (000Rp)
(1)	(2)	(3)	(4)	(5)	(6)	(7)
Saldo Pinj.Th Lalu	8 743	26 516 850	4 292	14 075 820	78	247 632
Januari/January	718	2 414 710	390	1 331 470	2	1 623
Pebruari/February	641	2 178 900	305	1 107 720	20	97 015
Maret/March	758	2 257 480	383	1 100 540	25	105 411
April/April	730	2 117 110	384	1 228 990	34	118 806
Mei/May	699	2 391 690	290	1 144 480	28	117 192
Juni/June	714	2 118 470	309	923 290	17	46 112
Juli/July	586	1 906 170	288	1 148 500	14	31 955
Agustus/August	759	2 156 890	308	1 031 450	8	13 235
Sept/September	693	2 310 890	250	597 150	18	33 619
Oktober/October	709	2 167 280	263	881 440	13	33 871
Nop/November	626	1 946 350	337	1 177 860	5	20 478
Des/December	746	2 506 960	354	1 202 380	26	110 281
<b>Jumlah Total</b>	<b>8 379</b>	<b>26 472 900</b>	<b>3 861</b>	<b>12 875 270</b>	<b>210</b>	<b>729 598</b>
<b>2020</b>	<b>8 743</b>	<b>26 516 850</b>	<b>4 292</b>	<b>14 075 820</b>	<b>78</b>	<b>247 632</b>
<b>2019</b>	<b>8 717</b>	<b>24 212 460</b>	<b>3 791</b>	<b>9 415 940</b>	<b>119</b>	<b>217 591</b>
<b>2018</b>	<b>9 213</b>	<b>24 986 320</b>	<b>4 226</b>	<b>12 825 770</b>	<b>146</b>	<b>544 372</b>

Sumber/Source: Perum Pegadaian Cabang Kabupaten Ngrambe/Pawning Service of Ngrambe Branch

**Tabel 9.2.7** Perkembangan Nilai Pinjaman, Pelunasan dan Lelang di Perum Pegadaian Cab Ngrambe, 2018-2021  
**Trend of Value Credit, Discharge and Auction in Pawning Service of Ngrambe Branch, 2018-2021**

Uraian Description	Nilai Value (000Rp)			
	2018	2019	2020	2021
(1)	(2)	(3)	(4)	(5)
Jumlah Pinjaman	24 986 320	24 212 460	26 516 850	26 472 900
Pelunasan	12 825 770	9 415 940	14 075 820	12 875 270
Nilai Barang Yang Dilelang	544 372	217 591	247 632	729 598
Pendapatan Lain (Dari Selisih Lelang, Bunga dll*)	-	-	-	-

Sumber/Source: Perum Pegadaian Cabang Kabupaten Ngrambe/Pawning Service of Ngrambe Branch

**Tabel**  
**Table** 9.2.8**Posisi Nasabah Bank Jatim Cabang Ngawi, 2021**  
**Number of Depositor of Bank Jatim Ngawi Branch Office,**  
**2021**

<b>Bulan</b> <b>Month</b>	<b>Giro</b> <b>Demand</b> <b>Deposits</b>	<b>Deposito</b> <b>Time Deposits</b>	<b>Tabungan</b> <b>Saving Deposits</b>	<b>Jumlah</b> <b>Total</b>
(1)	(2)	(3)	(4)	(5)
Januari <i>January</i>	1 814	2 352	197 253	201 419
Pebruari <i>February</i>	1 809	2 373	198 602	202 784
Maret <i>March</i>	1 811	2 368	201 883	206 062
April <i>April</i>	1 805	2 339	202 359	610 265
Mei <i>May</i>	1 816	2 370	202 878	207 064
Juni <i>June</i>	1 823	2 370	205 089	209 282
Juli <i>July</i>	-	-	-	-
Agustus <i>August</i>	1 830	2 450	215 074	219 354
September <i>September</i>	-	-	-	-
Oktober <i>October</i>	-	-	-	-
Nopember <i>November</i>	2 438	2 372	224 294	229 104
Desember <i>December</i>	2 441	2 419	226 847	231 707
<b>2020</b>	<b>1 821</b>	<b>2 354</b>	<b>197 485</b>	<b>201 660</b>
<b>2019</b>	<b>1 778</b>	<b>2 242</b>	<b>186 008</b>	<b>190 028</b>
<b>2018</b>	<b>1 651</b>	<b>2 067</b>	<b>173 518</b>	<b>177 236</b>
<b>2017</b>	<b>987</b>	<b>1 892</b>	<b>161 586</b>	<b>164 465</b>

Catatan/Note: Data Tahun Sebelumnya Posisi Bulan Desember/Previous Year Data for Desember Position  
 Sumber/Source: Bank Jatim Cabang Ngawi/Bank Jatim Ngawi Branch Office

**Tabel 9.2.9** **Posisi Kredit (Rupiah/ValutaAsing ) Bank Jatim Cab Ngawi Menurut Penggunaan (000 Rp), 2021**  
**Outstanding Credits of Bank Jatim Ngawi Branch Office by Utilization (000 Rp), 2021**

Bulan Month	Modal Kerja Capital	Investasi Investment	Konsumsi Consumption	Jumlah Total
(1)	(2)	(3)	(4)	(5)
Januari January	319 862 136	1 359 524	815 178 313	1 136 399 973
Pebruari February	323 444 812	1 342 857	811 356 973	1 136 144 642
Maret March	346 648 672	1 326 190	812 276 195	1 160 251 057
April April	340 729 978	1 309 524	814 628 126	1 156 667 628
Mei May	361 595 621	1 292 857	810 379 546	1 173 268 024
Juni June	370 616 973	1 276 190	806 424 202	1 178 317 365
Juli July	349 797 159	1 259 523	799 715 825	1 150 772 507
Agustus August	358 565 935	1 242 857	794 538 901	1 154 347 693
September September	290 318 802	1 146 000	894 672 976	1 186 137 778
Oktober October	365 536 261	976 190	788 645 784	1 155 158 235
Nopember November	380 125 901	976 190	782 326 671	1 163 428 762
Desember December	399 241 605	976 190	778 782 721	1 179 000 516
<b>2020</b>	<b>324 688 251</b>	<b>1 376 190</b>	<b>821 425 628</b>	<b>1 147 490 069</b>
<b>2019</b>	<b>258 839 029</b>	<b>2 454 404</b>	<b>810 963 956</b>	<b>1 072 257 389</b>
<b>2018</b>	<b>233 561 095</b>	<b>6 222 393</b>	<b>795 160 262</b>	<b>1 034 943 750</b>
<b>2017</b>	<b>210 773 756</b>	<b>4 100 942</b>	<b>783 263 521</b>	<b>998 138 219</b>

Catatan/Note: Data Tahun Sebelumnya Posisi Bulan Desember/Previous Year Data for Desember Position

Sumber/Source: Bank Jatim Cabang Ngawi/Bank Jatim Ngawi Branch Office

**Tabel**  
**Table** 9.2.10**Posisi Dana Simpanan (Rupiah/Valuta Asing) Bank Jatim  
Cab Ngawi (000 000 Rp), 2021**  
**Outstanding Fund of Bank Jatim Ngawi Branch Office (000  
000 Rp), 2021**

<b>Bulan Month</b>	<b>Giro Demand Deposits</b>	<b>Deposito Time Deposits</b>	<b>Tabungan Saving Deposits</b>	<b>Jumlah Total</b>
(1)	(2)	(3)	(4)	(5)
Januari <i>January</i>	387 935	203 758	682 222	1 273 915
Pebruari <i>February</i>	449 347	204 557	648 862	1 302 766
Maret <i>March</i>	461 186	203 890	640 472	1 305 548
April <i>April</i>	527 826	197 046	639 271	1 364 143
Mei <i>May</i>	510 707	200 243	677 409	1 388 359
Juni <i>June</i>	490 470	200 332	693 425	1 384 227
Juli <i>July</i>	384 333	190 157	711 156	1 285 646
Agustus <i>August</i>	394 072	190 842	697 594	1 282 508
September <i>September</i>	466 117	191 498	679 280	1 336 895
Oktober <i>October</i>	525 376	683 784	187 076	1 396 236
Nopember <i>November</i>	521 094	185 106	709 992	1 416 192
Desember <i>December</i>	243 989	192 641	789 508	1 226 138
<b>2020</b>	<b>219 098</b>	<b>203 286</b>	<b>726 569</b>	<b>1 148 953</b>
<b>2019</b>	<b>267 025</b>	<b>173 349</b>	<b>719 059</b>	<b>1 159 433</b>
<b>2018</b>	<b>265 357</b>	<b>657 254</b>	<b>155 754</b>	<b>1 078 365</b>
<b>2017</b>	<b>221 334</b>	<b>134 984</b>	<b>578 243</b>	<b>934 561</b>

Catatan/Note: Data Tahun Sebelumnya Posisi Bulan Desember/Previous Year Data for Desember Position

Sumber/Source: Bank Jatim Cabang Ngawi/Bank Jatim Ngawi Branch Office

**Tabel**  
**Table** 9.2.11**Posisi Nasabah Bank Rakyat Indonesia (BRI) Cabang  
Ngawi, 2021**  
**Number of Depositor of Bank Rakyat Indonesia Ngawi  
Branch Office, 2021**

<b>Bulan Month</b>	<b>Giro Demand Deposits</b>	<b>Deposito Time Deposits</b>	<b>Tabungan Saving Deposits</b>	<b>Jumlah Total</b>
(1)	(2)	(3)	(4)	(5)
Januari <i>January</i>	21 743	147 423	248 277	417 443
Pebruari <i>February</i>	19 878	147 826	248 064	415 768
Maret <i>March</i>	18 837	143 418	253 967	416 222
April <i>April</i>	17 635	142 976	258 498	419 109
Mei <i>May</i>	14 699	143 417	258 609	416 725
Juni <i>June</i>	14 579	144 618	259 707	418 904
Juli <i>July</i>	23 531	146 279	260 037	429 847
Agustus <i>August</i>	21 387	145 643	277 102	444 132
September <i>September</i>	19 413	145 195	269 388	433 996
Oktober <i>October</i>	18 844	143 450	269 946	432 240
Nopember <i>November</i>	18 050	143 506	279 527	441 083
Desember <i>December</i>	25 505	139 757	280 242	445 504
<b>2020</b>	<b>1 704</b>	<b>3 452</b>	<b>439 965</b>	<b>445 121</b>
<b>2019</b>	<b>1 643</b>	<b>3 659</b>	<b>485 272</b>	<b>490 574</b>
<b>2018</b>	<b>1 643</b>	<b>3 487</b>	<b>424 420</b>	<b>429 550</b>
<b>2017</b>	<b>1 488</b>	<b>3 294</b>	<b>374 398</b>	<b>379 180</b>

Catatan/Note: Data Tahun Sebelumnya Posisi Bulan Desember/Previous Year Data for Desember Position  
 Sumber/Source: Bank Rakyat Indonesia Cabang Ngawi/Bank Rakyat Indonesia Ngawi Branch Office

**Tabel**  
**Table** 9.2.12**Posisi Dana Simpanan (Rupiah dan Valuta Asing) BRI  
Cabang Ngawi (000 000 Rp), 2021  
Outstanding Fund of Bank Rakyat Indonesia Ngawi Branch  
Office (000 000 Rp), 2021**

<b>Bulan Month</b>	<b>Giro Demand Deposits</b>	<b>Deposito Time Deposits</b>	<b>Tabungan Saving Deposits</b>	<b>Jumlah Total</b>
(1)	(2)	(3)	(4)	(5)
Januari January	21 750	298 524	1 745 370	2 065 643
Pebruari February	19 885	297 158	1 727 633	2 044 676
Maret March	18 844	294 449	1 750 365	2 063 658
April April	17 642	294 479	1 759 575	2 071 696
Mei May	14 706	293 295	1 743 586	2 051 586
Juni June	14 586	300 749	1 806 636	2 121 971
Juli July	23 538	300 891	1 791 914	2 116 342
Agustus August	21 394	301 774	1 824 031	2 147 199
September September	19 420	300 859	1 811 694	2 131 973
Oktober October	18 519	298 760	1 812 821	2 130 100
Nopember November	18 064	322 042	2 025 237	2 365 343
Desember December	28 068	325 010	2 088 452	2 441 531
<b>2020</b>	<b>20 824</b>	<b>305 246</b>	<b>1 813 445</b>	<b>2 139 515</b>
<b>2019</b>	<b>20 297</b>	<b>320 440</b>	<b>1 529 838</b>	<b>1 870 575</b>
<b>2018</b>	<b>22 844</b>	<b>279 953</b>	<b>1 364 596</b>	<b>1 667 393</b>
<b>2017</b>	<b>23 963</b>	<b>247 824</b>	<b>1 206 449</b>	<b>1 478 236</b>

Catatan/Note: Data Tahun Sebelumnya Posisi Bulan Desember/Previous Year Data for Desember Position

Sumber/Source: Bank Rakyat Indonesia Cabang Ngawi/Bank Rakyat Indonesia Ngawi Branch Office



**Tabel 9.2.13** **Posisi Kredit (Rupiah dan Valuta Asing) BRI Cabang Ngawi Menurut Penggunaan (000 000 Rp), 2021**  
**Outstanding Credits of Bank Rakyat Indonesia Ngawi Branch Office by Utilization (000 000 Rp), 2021**

Bulan Month	Modal Kerja Capital	Investasi Investment	Konsumsi Consumption	Jumlah Total
(1)	(2)	(3)	(4)	(5)
Januari January	1 501 978	104 479	413 357	2 019 815
Pebruari February	1 524 061	105 613	413 439	2 043 113
Maret March	1 566 866	107 653	415 539	2 090 058
April April	1 605 610	110 392	417 338	2 133 340
Mei May	1 620 120	110 681	415 451	2 146 252
Juni June	1 675 215	113 569	433 071	2 221 855
Juli July	1 675 638	111 688	429 660	2 216 986
Agustus August	1 678 007	113 565	429 283	2 220 855
September September	1 734 932	118 333	430 035	2 283 299
Oktober October	1 776 063	121 704	428 254	2 326 020
Nopember November	1 803 748	124 852	428 110	2 356 710
Desember December	1 815 622	126 025	428 934	2 370 582
<b>2020</b>	...	...	...	...
<b>2019</b>	<b>1 108 293</b>	<b>101 167</b>	<b>522 266</b>	<b>1 731 726</b>
<b>2018</b>	<b>883 658</b>	<b>64 784</b>	<b>541 938</b>	<b>1 490 380</b>
<b>2017</b>	<b>960 344</b>	<b>96 034</b>	<b>315 542</b>	<b>1 371 920</b>

Catatan/Note: Data Tahun Sebelumnya Posisi Bulan Desember/Previous Year Data for Desember Position  
 Sumber/Source: Bank Rakyat Indonesia Cabang Ngawi/Bank Rakyat Indonesia Ngawi Branch Office

**Tabel**  
**Table** 9.2.14**Posisi Nasabah Bank Negara Indonesia (BNI) Cabang  
Ngawi, 2017**  
**Number of Depositor of Bank Negara Indonesia Ngawi  
Branch Office, 2017**

<b>Bulan Month</b>	<b>Giro Demand Deposits</b>	<b>Deposito Time Deposits</b>	<b>Tabungan Saving Deposits</b>	<b>Jumlah Total</b>
(1)	(2)	(3)	(4)	(5)
Januari <i>January</i>	154	268	13 186	13 608
Pebruari <i>February</i>	155	265	13 762	14 182
Maret <i>March</i>	157	267	14 234	14 658
April <i>April</i>	157	271	14 198	14 626
Mei <i>May</i>	158	271	15 696	16 125
Juni <i>June</i>	158	266	15 709	16 133
Juli <i>July</i>	159	269	15 890	16 318
Agustus <i>August</i>	159	265	16 106	16 530
September <i>September</i>	159	268	16 241	16 668
Oktober <i>October</i>	159	259	16 403	16 821
Nopember <i>November</i>	160	259	16 466	16 885
Desember <i>December</i>	161	258	16 522	16 941
<b>2017</b>	<b>161</b>	<b>258</b>	<b>16 522</b>	<b>16 941</b>
<b>2016</b>	<b>154</b>	<b>268</b>	<b>13 186</b>	<b>13 608</b>
<b>2015</b>	<b>61</b>	<b>260</b>	<b>12 183</b>	<b>12 504</b>

Catatan/Note: Data Tahun Sebelumnya Posisi Bulan Desember/Previous Year Data for Desember Position Tahun 2018, 2019, 2020 dan 2021 Data Tidak Tersedia/2018, 2019, 2020 and 2021 Data Not Available

Sumber/Source: Bank Negara Indonesia (BNI) Cabang Ngawi/Bank Negara Indonesia Ngawi Branch Office

**Tabel**  
**Table** 9.2.15**Posisi Dana Simpanan (Rupiah dan Valuta Asing) BNI  
Cabang Ngawi (000 Rp), 2017  
Outstanding Fund of BNI Ngawi Branch Office (000 Rp),  
2017**

<b>Bulan Month</b>	<b>Giro Demand Deposits</b>	<b>Deposito Time Deposits</b>	<b>Tabungan Saving Deposits</b>	<b>Jumlah Total</b>
(1)	(2)	(3)	(4)	(5)
Januari <i>January</i>	6 331 553	42 555 977	93 210 456	142 097 986
Pebruari <i>February</i>	9 045 009	41 599 273	92 341 430	142 985 712
Maret <i>March</i>	5 717 467	42 448 214	89 268 604	137 434 285
April <i>April</i>	6 247 873	44 117 554	83 293 985	133 659 412
Mei <i>May</i>	8 908 332	43 302 491	81 547 025	133 757 848
Juni <i>June</i>	4 507 015	42 992 779	81 627 386	129 127 180
Juli <i>July</i>	6 151 261	42 090 166	83 220 662	131 462 089
Agustus <i>August</i>	4 691 201	42 681 823	98 460 749	145 833 733
September <i>September</i>	5 125 462	42 966 009	111 734 566	159 826 038
Oktober <i>October</i>	5 927 559	27 357 321	91 736 271	125 021 515
Nopember <i>November</i>	4 537 660	27 427 082	89 419 426	121 384 168
Desember <i>December</i>	16 300 117	27 585 947	96 389 180	140 275 244
<b>2017</b>	<b>16 300 117</b>	<b>27 585 947</b>	<b>96 389 180</b>	<b>140 275 244</b>
<b>2016</b>	<b>3 772 025</b>	<b>42 593 604</b>	<b>89 686 834</b>	<b>136 052 463</b>
<b>2015</b>	<b>3 001 480</b>	<b>38 328 446</b>	<b>91 590 507</b>	<b>132 920 433</b>

Catatan/Note: Data Tahun Sebelumnya Posisi Bulan Desember/Previous Year Data for Desember Position  
Tahun 2018, 2019, 2020 dan 2021 Data Tidak Tersedia/ 2018, 2019, 2020 and 2021 Data Not Available

Sumber/Source: Bank Negara Indonesia (BNI) Cabang Ngawi/Bank Negara Indonesia Ngawi Branch Office

**Tabel**  
**Table** 9.2.16**Posisi Nasabah Bank Central Asia (BCA) Cabang Ngawi, 2018****Number of Depositor of Bank Central Asia (BCA) Ngawi Branch Office, 2018**

<b>Bulan Month</b>	<b>GiroRupiah Demand Deposits</b>	<b>Giro Valas Demand Deposits</b>	<b>Deposito Time Deposits</b>	<b>Tabungan Saving Deposits</b>	<b>Jumlah Total</b>
(1)	(2)	(3)	(4)	(5)	(6)
Januari <i>January</i>	116	1	139	10 113	10 369
Pebruari <i>February</i>	113	1	142	10 155	10 411
Maret <i>March</i>	114	1	141	10 209	10 465
April <i>April</i>	108	1	146	10 264	10 519
Mei <i>May</i>	107	1	144	10 350	10 602
Juni <i>June</i>	109	1	143	10 409	10 662
Juli <i>July</i>	108	1	147	10 560	10 816
Agustus <i>August</i>	108	1	151	10 631	10 891
September <i>September</i>	110	1	155	10 659	10 925
Oktober <i>October</i>	110	1	155	10 721	10 987
Nopember <i>November</i>	109	1	156	10 796	11 062
Desember <i>December</i>	104	1	156	10 828	11 089
<b>2017</b>	<b>114</b>	<b>-</b>	<b>138</b>	<b>10 015</b>	<b>10 267</b>
<b>2016</b>	<b>109</b>	<b>1</b>	<b>141</b>	<b>9 404</b>	<b>9 655</b>
<b>2015</b>	<b>97</b>	<b>1</b>	<b>145</b>	<b>8 919</b>	<b>9 162</b>

Catatan/Note: Data Tahun Sebelumnya Posisi Bulan Desember/Previous Year Data for Desember Position Tahun 2019,2020 dan 2021 Data Tidak Tersedia/2019, 2020 dan 2021 Data Not Available

Sumber/Source: Bank Central Asia (BCA) Cabang Ngawi/Bank Central Asia Ngawi Branch Office

**Tabel**  
**Table** 9.2.17**Posisi Dana Simpanan (Rupiah dan Valuta Asing) Bank  
Central Asia (BCA) Cab Ngawi (000 000 Rp), 2018  
Outstanding Fund of Bank Central Asia (BCA) Ngawi Branch  
Office (000 000 Rp), 2018**

<b>Bulan Month</b>	<b>Giro Rupiah Demand Deposits</b>	<b>Giro Valas Demand Deposits</b>	<b>Deposito Time Deposits</b>	<b>Tabungan Saving Deposits</b>	<b>Jumlah Total</b>
(1)	(2)	(3)	(4)	(5)	(6)
Januari <i>January</i>	11 388	-	15 835	135 104	162 327
Pebruari <i>February</i>	8 680	-	15 838	134 586	159 104
Maret <i>March</i>	8 132	-	15 857	144 751	168 740
April <i>April</i>	7 216	-	15 319	138 742	161 277
Mei <i>May</i>	10 463	-	15 181	142 967	168 611
Juni <i>June</i>	12 616	-	16 110	156 729	185 456
Juli <i>July</i>	10 955	-	16 201	155 769	182 925
Agustus <i>August</i>	7 680	-	19 447	159 982	187 108
September <i>September</i>	7 870	-	19 790	162 781	190 441
Oktober <i>October</i>	8 194	-	19 829	160 948	188 971
Nopember <i>November</i>	6 743	-	18 188	154 202	179 133
Desember <i>December</i>	8 675	-	18 470	162 831	189 976
<b>2017</b>	<b>10 660</b>	<b>-</b>	<b>17 836</b>	<b>135 611</b>	<b>164 107</b>
<b>2016</b>	<b>6 849</b>	<b>-</b>	<b>16 327</b>	<b>116 310</b>	<b>139 486</b>
<b>2015</b>	<b>6 340</b>	<b>-</b>	<b>16 071</b>	<b>106 217</b>	<b>128 628</b>

Catatan/Note: Data Tahun Sebelumnya Posisi Bulan Desember/Previous Year Data for Desember Position Tahun 2019,2020 dan 2021 Data Tidak Tersedia/2019,2020 dan 2021 Data Not Available

Sumber/Source: Bank Central Asia (BCA) Cabang Ngawi/Bank Central Asia Ngawi Branch Office

**Tabel**  
**Table** 9.2.18**Data Realisasi PMDN Non Fasilitas Menurut Bulan di Kabupaten Ngawi, 2021**  
**Realization Data of Non-Facilities PMDN Based on Month In Ngawi Regency, 2021**

<b>Bulan Month</b>	<b>Jumlah Usaha number of businesses</b>	<b>Investasi Investment (Rp)</b>	<b>Tenaga Kerja (org) Labor</b>
(1)	(2)	(3)	(4)
Januari January	-	-	-
Pebruari February	-	-	-
Maret March	20	4 557 440 000	298
April April	-	-	-
Mei May	-	-	-
Juni June	22	6 761 220 000	41
Juli July	-	-	-
Agustus August	-	-	-
September September	13	5 176 300 000	503
Oktober October	-	-	-
Nopember November	-	-	-
Desember December	55	778 827 572 670	2 081
<b>Kabupaten Ngawi</b>	<b>110</b>	<b>795 322 532 670</b>	<b>2 923</b>
<b>2020</b>	<b>4 541</b>	<b>1 512 677 612 000</b>	<b>18 432</b>
<b>2019</b>	<b>1 479</b>	<b>356 952 960 571</b>	<b>5 381</b>

Sumber/Source: Dinas Penanaman Modal dan Pelayanan Terpadu Satu Pintu Kabupaten Ngawi/ *Investment and Integrated Services One Door Of Ngawi Regency*

Catatan/Note : Data Per Triwulanan

**Tabel** 9.2.19 **Perkembangan Ekspor dan Impor Non Migas di Kabupaten Ngawi, 2017-2021**  
**Table** **Trend of Export and Import of Non Oil and Gas in Ngawi Regency, 2017-2021**

Uraian Description	Satuan Unit	2017	2018	2019	2020	2021
(1)	(2)	(3)	(4)	(5)	(6)	(7)
<b>Ekspor/Export</b>						
Jumlah Komoditi	Komoditi	4	5	5	3	3
Jumlah Eksportir	Orang	26	27	27	4	4
Nilai Ekspor	Juta Rp	19 180	19 036	312 347	325 899	400 909
<b>Impor/Import</b>						
Jumlah Komoditi	Komoditi	-	-	-	-	4
Jumlah Importir	Orang	-	-	-	-	2
Nilai Impor	Juta Rp	-	-	-	-	82 948

Sumber/Source: Dinas Perdagangan, Perindustrian dan Tenaga Kerja Kabupaten Ngawi/Trade, Industry and Labor of Ngawi Regency

**Tabel 9.2.20** Jumlah Penerbitan Perizinan di Kabupaten Ngawi, 2021  
**Table** Number of Issuance License in Ngawi Regency, 2021

Nomor Number	Nama Izin Name license	Jumlah Penerbitan Izin Number of Issuance License
(1)	(2)	(3)
1	Izin Penggunaan Tanah Makam Daerah	197
2	Izin Reklame	113
3	Izin Trayek	7
4	Kartu Pengawas (KPS)	39
5	Surat Izin Kerja Fisioterapi	10
6	Surat Izin Kerja Optometris	-
7	Surat Izin Kerja Radiografer	-
8	Surat Izin Kerja Refraksionis Optisien	-
9	Surat Izin Kerja Rekam Medis	5
10	Surat Izin Kerja Tenaga Gizi	4
11	Surat Izin Kerja Tenaga Sanitarian	2
12	Surat Izin Kerja Terapis Gigi dan Mulut (SIKTGM)	5
13	Surat Izin Kerja Terapis Wicara	-
14	Surat Izin Operasional Laboratorium Kesehatan Daerah	1
15	Surat Izin Operasional Puskesmas	25
16	Surat Izin Paramedik Veteriner (Inseminator)	34
17	Surat Izin Praktek Veteriner (Pelayanan Pemeriksaan Kebuntingan)	23
18	Surat Izin Paramedik Veteriner Kesehatan Hewan (Keswan)	17
19	Surat Izin Paramedik Veteriner Pelayanan Asisten Teknik Reproduksi (ATR)	-
20	Surat Izin Praktik Elektromedis	-
21	Surat Izin Praktik Fisioterapi	4
22	Surat Izin Praktik Terapis Gigi dan Mulut	-
23	Surat Izin Praktik Ahli Teknologi Laboratorium Medik	-
24	Surat Izin Praktik Akupunktur Terapis	1
25	Surat Izin Praktik Apoteker	2
26	Surat Izin Praktik Bidan Ke Dua (SIPB2)	14
27	Surat Izin Praktik Bidan Ke Satu (SIPB1)	74
28	Surat Izin Praktik Dokter Gigi	4
29	Surat Izin Praktek Dokter Hewan Kedua	4
30	Surat Izin Praktek Dokter Hewan Kesatu	2
31	Surat Izin Praktek Dokter Spesialis	-
32	Surat Izin Praktek Dokter Umum	-
33	Surat Izin Praktek Dokter Umum (6 Bulan)	3
34	Surat Izin Praktek Penata Anestesi	-



Lanjutan Tabel/*Continued Table 9.2.20*

<b>Nomor Number</b>	<b>Nama Izin Name license</b>	<b>Jumlah Penerbitan Izin Number of Issuance License</b>
<b>(1)</b>	<b>(2)</b>	<b>(3)</b>
35	Surat Izin Praktek Perawat Kedua	19
36	Surat Izin Praktek Perawat Kesatu	194
37	Surat Izin Praktek Terapis Wicara	1
38	PBG Tempat Usaha	146
39	PBG Rumah Tinggal	74
40	OSS-NIB IUMK	2.434
41	OSS-NIB NON IUMK	153
8	Surat Izin Praktek Bidan Kedua ( SIPB )	4
<b>Jumlah/Total</b>		<b>3 611</b>
<b>2020</b>		<b>5 467</b>

Sumber/*Source*: Dinas Penanaman Modal dan Pelayanan Terpadu Satu Pintu Kabupaten Ngawi/ *Department of Investment and Integrated Services One Door Of Ngawi Regency*

**Tabel**  
**Table** 9.2.21

**Jumlah Kantor Bank Menurut Kelompok Bank di  
Kabupaten Ngawi, 2019 dan 2020**  
**Number of Bank by Group of Bank in Ngawi Regency, 2019  
dan 2020**

Kelompok Bank Group of Bank	Kantor Pusat Head Office		Kantor Cabang Branch Office	
	2019	2020	2019	2020
(1)	(2)	(3)	(4)	(5)
Bank Persero <i>State Banks</i>	-	-	1	1
Bank Pemerintah Daerah <i>Regional Government Banks</i>	-	-	1	1
Bank Swasta <i>Private Bank</i>	-	-	-	-
Bank Asing <i>Foreign Bank</i>	-	-	-	-
Bank Umum Syariah <i>Sharia-based Comercial Banks</i>	-	-	-	-
Bank Umum Syariah-BPD <i>Sharia-based Comercial Banks-BPD</i>	-	-	-	-

Lanjutan Tabel/*Continued Table* 9.2.21

Kelompok Bank <i>Group of Bank</i>	Kantor Cabang Pembantu <i>Assistant Unit Office</i>		Kantor Kas <i>Cash Office</i>		Jumlah <i>Total</i>	
	2019	2020	2019	2020	2019	2020
(1)	(6)	(7)	(8)	(9)	(10)	(11)
Bank Persero <i>State Banks</i>	33	33	14	14	48	48
Bank Pemerintah Daerah <i>Regional Government Banks</i>	8	8	4	4	13	13
Bank Swasta <i>Private Bank</i>	3	3	2	2	5	5
Bank Asing <i>Foreign Bank</i>	-	-	-	-	-	-
Bank Umum Syariah <i>Sharia-based Comercial Banks</i>	2	2	-	-	2	2
Bank Umum Syariah-BPD <i>Sharia-based Comercial Banks-BPD</i>	-	-	-	-	-	-

Sumber/*Source*: Otoritas Jasa Keuangan (OJK) / *Financial Services Authority*

### 9.3 HARGA PRICE

**Tabel** 9.3.1 **Harga Barang-barang Kebutuhan Pokok Menurut Komoditi di Kabupaten Ngawi, 2021**  
*Basic Need Prices by Kinds of Comodity in Ngawi Regency, 2021*

Bulan Month	Beras Rice (Rp/Kg)		Gula Pasir Cane Sugar (Rp/Kg)		Kacang-kacangan Legumes (Rp/Kg)		
	Mentik	IR64	SHS Lokal PNP	SHS Lokal RA	Kedelai	Kacang Hijau	Kacang Tanah
(1)	(2)	(3)	(4)	(5)	(6)	(7)	(8)
Januari January	11 500	9 200	12 250	...	12 000	20 000	24 000
Pebruari February	11 500	9 000	12 000	...	12 000	20 000	23 000
Maret March	12 000	9 200	12 000	...	12 000	20 000	24 000
April April	12 000	9 000	12 500	...	12 000	28 000	28 000
Mei May	12 000	9 000	12 000	...	12 000	28 000	28 000
Juni June	11 300	9 000	12 000	...	12 200	25 300	25 300
Juli July	11 000	8 500	12 000	...	11 000	22 000	26 000
Agustus August	11 000	9 000	12 000	...	11 000	21 000	26 000
September September	11 000	9 000	12 000	...	11 000	20 000	26 000
Oktober October	11 000	9 000	12 000	...	10 000	22 000	26 000
Nopember November	11 000	9 000	12 000	...	11 000	23 000	26 000
Desember December	11 000	9 000	12 000	...	11 000	22 500	27 000
<b>2020</b>	<b>12 000</b>	<b>10 000</b>	<b>12 000</b>	<b>-</b>	<b>8 500</b>	<b>23 000</b>	<b>27 000</b>
<b>2019</b>	<b>12 000</b>	<b>9 500</b>	<b>12 500</b>	<b>11 000</b>	<b>12 000</b>	<b>18 000</b>	<b>20 000</b>
<b>2018</b>	<b>11 500</b>	<b>10 000</b>	<b>12 000</b>	<b>10 500</b>	<b>7 500</b>	<b>18 000</b>	<b>24 000</b>
<b>2017</b>	<b>12 000</b>	<b>10 000</b>	<b>15 000</b>	<b>11 500</b>	<b>8 500</b>	<b>18 000</b>	<b>23 000</b>

Lanjutan Tabel/Continued Table 9.3.1

Bulan Month	Garam Salt (Rp/Kg)		Telurr Eggs	Ikan Asin Salt Fish	Minyak Kelapa Coconut Oil (Rp/Kg)	
	Halus	Bata Lokal RA	Ayam Ras (Rp/Kg)	Teri No.1 (Rp/Kg)	Curah	Bimoli (2L)
(1)	(9)	(10)	(11)	(12)	(13)	(14)
Januari January	9 500	2 000	20 000	85 000	14 500	25 000
Pebruari February	10 000	2 000	23 000	85 000	13 500	25 000
Maret March	10 000	2 000	20 000	85 000	13 500	28 000
April April	10 000	2 000	22 000	85 000	14 000	28 000
Mei May	10 000	2 000	22 500	85 000	15 000	29 000
Juni June	10 000	2 000	23 500	85 000	15 000	30 000
Juli July	10 000	2 000	18 000	85 000	16 300	30 000
Agustus August	10 000	2 000	19 000	85 000	16 500	30 000
September September	8 000	2 000	21 000	70 000	17 000	30 000
Oktober October	10 000	2 000	18 000	85 000	17 000	30 000
November November	10 000	2 000	18 000	85 000	18 000	32 000
Desember December	8 000	2 000	21 500	85 000	19 000	35 000
<b>2020</b>	<b>8 000</b>	<b>2 000</b>	<b>25 000</b>	<b>70 000</b>	<b>13 500</b>	<b>25 000</b>
<b>2019</b>	<b>9 000</b>	<b>2 000</b>	<b>25 000</b>	<b>70 000</b>	<b>11 500</b>	<b>25 000</b>
<b>2018</b>	<b>8 000</b>	<b>1 000</b>	<b>23 900</b>	<b>65 000</b>	<b>10 400</b>	<b>24 500</b>
<b>2017</b>	<b>4 000</b>	<b>2 000</b>	<b>23 000</b>	<b>65 000</b>	<b>11 000</b>	<b>24 000</b>

Lanjutan Tabel/Continued Table 9.3.1

Bulan Month	Daging Meat (Rp/Kg)		Tepung Terigu Wheat Flour (Rp/Kg)	Jagung Pipilan Mayze (Rp/Kg)	Umbi-umbian Tubers (Rp/Kg)	
	Sapi Beef	Ayam Pedaging Meat Chicken			Ubi Kayu	Ubi Jalar
(1)	(15)	(16)	(17)	(18)	(19)	(20)
Januari January	110 000	32 300	8 500	6 000	5 500	5 000
Pebruari February	100 000	32 500	8 500	6 000	5 500	5 000
Maret March	100 000	32 600	8 500	5 500	5 500	5 000
April April	100 000	31 250	8 500	6 000	5 000	5 000
Mei May	100 000	31 250	7 500	6 000	5 000	5 000
Juni June	110 000	33 500	7 000	6 500	5 000	5 000
Juli July	120 000	35 300	7 100	6 500	5 000	5 000
Agustus August	110 000	27 200	7 000	7 000	3 000	5 000
September September	110 000	32 000	8 000	7 000	3 000	5 000
Oktober October	1 100 000	33 000	8 000	7 000	3 000	5 000
Nopember November	110 000	32 200	7 500	7 000	3 000	5 000
Desember December	110 000	36 000	7 000	7 000	3 000	5 000
<b>2020</b>	<b>110 000</b>	<b>34 000</b>	<b>8 500</b>	<b>5 000</b>	<b>5 000</b>	<b>5 000</b>
<b>2019</b>	<b>110 000</b>	<b>33 000</b>	<b>7 000</b>	<b>5 000</b>	<b>4 000</b>	<b>6 000</b>
<b>2018</b>	<b>110 000</b>	<b>36 100</b>	<b>7 500</b>	<b>7 000</b>	<b>4 000</b>	<b>6 000</b>
<b>2017</b>	<b>110 000</b>	<b>32 000</b>	<b>8 500</b>	<b>5 000</b>	<b>4 000</b>	<b>4 000</b>

Lanjutan Tabel/Continued Table 9.3.1

Bulan Month	Minyak Tanah Petroleum (Rp/L)	Cengkeh Clove (Rp/Kg)	Pupuk Manure (Rp/Kw)		Semen Cement (Rp/Sack)	
			Urea	SP36	Gresik	Tiga Roda
(1)	(21)	(22)	(23)	(24)	(25)	(26)
Januari January	15 000	-	90 000	100 000	49 000	47 000
Pebruari February	15 000	-	150 000	100 000	49 000	47 000
Maret March	15 000	-	160 000	100 000	50 000	48 000
April April	15 000	-	160 000	100 000	48 000	46 000
Mei May	15 000	-	160 000	100 000	48 000	46 000
Juni June	15 000	-	170 000	110 000	47 000	46 000
Juli July	15 000	-	170 000	110 000	49 000	48 000
Agustus August	15 000	-	180 000	120 000	49 000	48 000
September September	15 000	-	180 000	120 000	50 000	48 000
Oktober October	15 000	-	180 000	120 000	50 000	49 000
Nopember November	15 000	-	180 000	120 000	52 000	49 000
Desember December	15 000	-	180 000	120 000	50 000	48 000
<b>2020</b>	<b>-</b>	<b>-</b>	<b>295 000</b>	<b>250 000</b>	<b>48 000</b>	<b>46 000</b>
<b>2019</b>	<b>12 000</b>	<b>-</b>	<b>620 000</b>	<b>600 000</b>	<b>47 000</b>	<b>43 000</b>
<b>2018</b>	<b>12 000</b>	<b>-</b>	<b>250 000</b>	<b>250 000</b>	<b>48 000</b>	<b>45 000</b>
<b>2017</b>	<b>10 000</b>	<b>-</b>	<b>600 000</b>	<b>400 000</b>	<b>45 000</b>	<b>43 000</b>

Catatan/Note: Data Tahun Sebelumnya Posisi Bulan Desember/Previous Year Data for Desember Position

Sumber/Source: Dinas Perdagangan, Perindustrian dan Tenaga Kerja Kabupaten Ngawi/ Trade, Industry and Labor of Ngawi Regency

**Tabel**  
**Table** 9.3.2**Rata-rata Harga Sayuran di Kabupaten Ngawi (rupiah/Kw),  
2016-2020**  
*Averages Price of Vegetables in Ngawi Regency (rupiahs/  
Kw), 2016-2020*

<b>Komoditi Comodity</b>	<b>2016</b>	<b>2017</b>	<b>2018</b>	<b>2019</b>	<b>2020</b>
(1)	(2)	(3)	(4)	(5)	(6)
Bawang Merah	2 281 500	2 312 000	2 000 000	1 675 600	2 000 000
Bawang Putih	-	-	-	-	-
Bawang Daun	941 700	565 000	500 000	610 000	800 000
Bayam	-	-	-	-	-
Buncis	389 250	600 500	600 000	500 000	500 000
Cabe	4 228 500	4 450 000	4 500 000	4 931 500	2 000 000
Kacang Panjang	375 600	406 500	300 000	425 200	400 000
Kangkung	244 300	252 000	100 000	212 200	200 000
Ketimun	275 700	256 000	250 000	350 000	150 000
Kubis	354 200	507 000	500 000	400 000	500 000
Labu Siam	-	-	-	-	-
Lobak	-	-	-	-	-
Pare	-	-	-	-	-
Sawi	228 900	175 600	150 000	249 400	450 000
Terung	278 700	400 000	400 000	350 000	250 000
Tomat	410 800	426 000	100 000	500 000	400 000
Wortel	850 000	-	-	-	-
Kluwih	-	-	-	-	-

Sumber/Source: Dinas Pertanian Kabupaten Ngawi/Agriculture Service of Ngawi Regency



**Tabel** 9.3.3 **Rata - Rata Harga Buah-buahan di Kabupaten Ngawi (rupiah/Kw), 2016-2020**  
**Table** 9.3.3 **Average Price of Fruits in Ngawi Regency (rupiahs/Kw), 2016-2020**

Komoditi Comodity	2016	2017	2018	2019	2020
(1)	(2)	(3)	(4)	(5)	(6)
Alpokot	817 400	865 800	400 000	1 300 000	1 000 000
Mangga	325 500	560 200	426 000	409 300	500 000
Rambutan	390 500	425 000	311 000	339 200	300 000
Jeruk	824 400	869 000	750 000	706 700	1 000 000
Durian	1 208 400	2 100 500	1 250 000	1 450 000	2 500 000
jambu	422 000	652 000	498 000	431 800	500 000
Pepaya	379 500	620 000	298 000	265 700	400 000
Pisang	629 000	658 000	668 000	546 000	900 000
Nanas	280 500	423 000	250 000	400 000	-
Salak	584 400	832 000	473 000	497 600	450 000
Belimbing	558 000	765 000	454 000	800 000	500 000
Semangka	-	352 000	350 000	500 000	300 000
Melon	484 500	456 200	400 000	500 000	600 000
Nangka	439 600	468 000	302 000	325 500	800 000
Manggis	1 214 750	1 456 200	1 000 000	891 700	1 000 000

Sumber/Source: Dinas Pertanian Kabupaten Ngawi/Agriculture Service of Ngawi Regency

**Tabel**  
**Table 9.3.4****Harga Rata - rata Produksi Tanaman Pangan di Kabupaten Ngawi (rupiah/Kw), 2016-2020**  
**Average Price of Food Crops in Ngawi Regency (rupiahs/Kw), 2016-2020**

<b>Komoditi</b> <b>Comodity</b>	<b>2016</b>	<b>2017</b>	<b>2018</b>	<b>2019</b>	<b>2020</b>
(1)	(2)	(3)	(4)	(5)	(6)
Padi ( GKP )	396 800	394 800	466 200	477 800	455 700
Jagung ( JKS )	367 300	367 800	376 550	396 700	394 300
Ketela Pohon	132 000	102 100	165 870	157 600	236 400
Ketela Rambat	150 000	199 800	179 300	181 300	386 600
Kacang Tanah	1 792 100	1 672 000	1 578 000	1 628 200	1 640 000
Kedelai ( KKS )	753 400	608 100	627 600	705 700	833 300
Kacang Hijau	1 060 400	1 100 400	1 206 200	1 150 400	1 566 600
Kentang	-	-	-	-	-

Catatan/Note    GKP ( Gabah Kering Panen )  
                           JKS ( Jagung Kering Simpan )  
                           KKS ( Kedelai Kering Simpan )

Sumber/Source:    Dinas Pertanian Kabupaten Ngawi/Agriculture Service of Ngawi Regency

**Tabel 9.3.5** Rata-rata Harga Produksi Tanaman Perkebunan di Kabupaten Ngawi (rupiah/Kw), 2016-2020  
**Average Price of Estate Crop Production in Ngawi Regency (rupiahs/Kw), 2016-2020**

Komoditi Comodity	2016	2017	2018	2019	2020
(1)	(2)	(3)	(4)	(5)	(6)
Kelapa	400 000	450 000	400 000	400 000	500 000
Tebu	40 000	40 000	40 000	1 000 000	1 200 000
Tembakau Virginia	-	-	-	-	-
Tembakau Rakyat	4 500 000	4 500 000	3 000 000	2 700 000	2 500 000
Karet	-	-	-	-	-
Teh	-	-	-	-	-
Cengkeh	1 500 000	1 200 000	1 200 000	2 100 000	2 700 000
Kopi	2 800 000	2 400 000	2 400 000	6 000 000	6 500 000
Jambu Mete	2 500 000	2 500 000	2 500 000	-	-
Kapuk	6 000 000	6 000 000	6 000 000	-	-
Kenanga	-	-	-	-	-
Mlinjo	700 000	-	-	1 000 000	1 000 000
Kakau	2 100 000	2 100 000	2 100 000	2 200 000	2 500 000
Jahe	1 044 200	1 000 000	1 000 000	2 000 000	4 000 000
Kunyit	1 446 100	800 000	800 000	250 000	300 000
Lengkuas	395 000	390 000	390 000	500 000	350 000
Kencur	954 000	800 000	800 000	3 000 000	1 200 000
Temulawak	332 000	-	-	500 000	285 000

Sumber/Source: Dinas Pertanian Kabupaten Ngawi/Agriculture Service of Ngawi Regency

**Tabel**  
**Table** 9.3.6

**Rata-rata Harga Produksi Ternak dan Unggas di  
Kabupaten Ngawi (rupiah/Kw), 2016-2020**  
*Average Price of Livestock and Poultry Production in Ngawi  
Regency (rupiahs/Kw), 2016-2020*

<b>Komoditi Comodity</b>	<b>2016</b>	<b>2017</b>	<b>2018</b>	<b>2019</b>	<b>2020</b>
(1)	(2)	(3)	(4)	(5)	(6)
<b>Harga Per Ekor Price per heads</b>					
Sapi	15 000 000	15 000 000	15 000 000	15 000 000	15 000 000
Kambing	1 500 000	1 600 000	1 600 000	1 600 000	1 600 000
Domba	1 400 000	1 500 000	1 500 000	1 500 000	1 500 000
Ayam Buras	50 000	50 000	50 000	50 000	50 000
Ayam Ras	30 000	30 000	30 000	30 000	30 000
Itik	26 000	30 000	35 000	35 000	35 000
<b>Daging Per Kg Meat Per Kg</b>					
Sapi	110 000	110 000	110 000	110 000	110 000
Kambing	90 000	100 000	90 000	90 000	90 000
Domba	90 000	100 000	90 000	90 000	90 000
Babi	70 000	70 000	70 000	70 000	70 000
Ayam Buras	45 000	47 000	47 000	47 000	47 000
Ayam Ras	32 000	32 000	32 000	32 000	32 000
<b>Kulit Per Lembar Leather Per Exemplar</b>					
Sapi	400 000	400 000	400 000	400 000	400 000
Kambing	45 000	45 000	45 000	45 000	45 000
Domba	50 000	50 000	50 000	50 000	50 000
<b>Telur Per Kr Eggs Per Kg</b>					
Ayam Buras	35 000	38 000	38 000	38 000	38 000
Ayam Ras	20 000	20 000	22 000	23 000	23 000
Telur Itik	25 000	27 000	27 000	27 000	27 000

Sumber/Source: Dinas Pertanian Kabupaten Ngawi/Agriculture Service of Ngawi Regency



# BAB Chapter 10

## PENGELUARAN PENDUDUK POPULATION EXPENDITURE



Rata-rata Pengeluaran  
**MAKANAN PER KAPITA 2021**  
*Food Average Expenditure per Capita 2021*

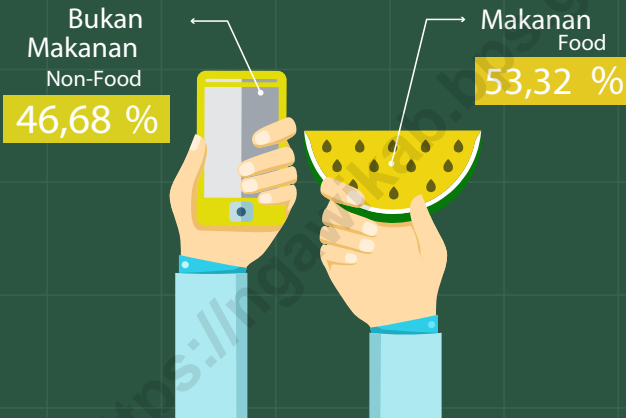

“ Pengeluaran per kapita sebulan untuk makanan lebih besar dari pengeluaran non makanan

Monthly per capita expenditure for food is slightly greater than for non food

”

“ Pengeluaran per kapita sebulan untuk rokok sebanding dengan satu koma satu kali lipat pengeluaran telur dan susu  
Monthly per capita expenditure for cigarettes is equal to one and a half the expenditure of eggs and milk

”

Rp 53.054 ,-



Rp 49.478 ,-

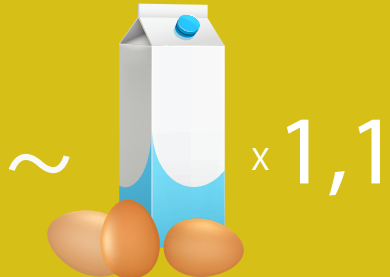



**PENJELASAN TEKNIS**

1. Pengeluaran rata-rata per kapita adalah biaya yang dikeluarkan untuk konsumsi semua anggota rumah tangga selama sebulan baik yang berasal dari pembelian, pemberian maupun produksi sendiri dibagi dengan banyaknya anggota rumah tangga dalam rumah tangga tersebut.

**TECHNICAL NOTES**

1. *Per capita Average Expenditure is the cost spent for all household members consumption during the month, whether from purchasing, giving or own production, divided by the number of household members in the household.*

<https://ngawikab.bps.go.id>



**ULASAN**

Pengeluaran per kapita per bulan penduduk Kabupaten Ngawi pada tahun 2021 adalah sebesar 862.193 rupiah, dengan rincian pengeluaran makanan sebesar 459.742 rupiah dan pengeluaran non makanan sebesar 402.451 rupiah.

Dalam buku ini disajikan pengeluaran per kapita per bulan untuk masing-masing kelompok makanan dan non makanan.

**DESCRIPTION**

*The per capita expenditure per month of population of Ngawi Regency in 2021 is 862,193 rupiahs, with food expenditure of 459,742 rupiahs and non-food expenditure of 402,451 rupiahs.*

*This book presents per capita expenditure per month for each food and non-food group.*

<https://ngawikab.bps.go.id>

**Gambar** 10.1  
**Figures**

**Persentase Pengeluaran per Kapita Sebulan Menurut Kelompok Komoditas di Kabupaten Ngawi, 2021**  
*Percentage of Monthly Expenditure per Capita by Commodity Group in Ngawi Regency, 2021*

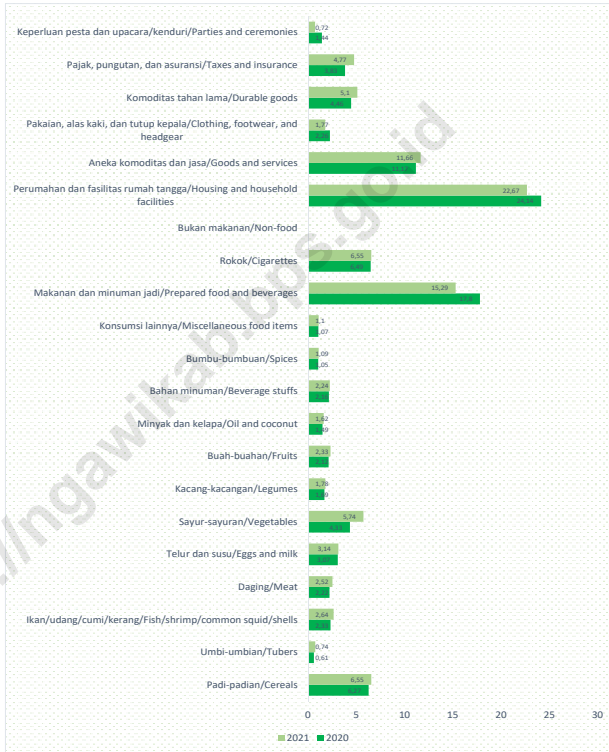

**Tabel**  
**Table** 10.1**Rata-rata Pengeluaran per Kapita Sebulan Menurut Kelompok Komoditas (rupiah) di Kabupaten Ngawi, 2020 dan 2021**  
**Monthly Average Expenditure per Capita by Commodity Group (rupiahs) in Ngawi Regency, 2020 and 2021**

<b>Kelompok Komoditas/Commodity Group</b>	<b>2020</b>	<b>2021</b>
(1)	(2)	(3)
<b>Makanan/Food</b>		
Padi-padian/ <i>Cereals</i>	51 249	6 340
Umbi-umbian/ <i>Tubers</i>	5 011	22 745
Ikan/udang/cumi/kerang/ <i>Fish/shrimp/common squid/shells</i>	19 039	21 743
Daging/ <i>Meat</i>	18 104	27 109
Telur dan susu/ <i>Eggs and milk</i>	25 120	49 478
Sayur-sayuran/ <i>Vegetables</i>	35 401	15 305
Kacang-kacangan/ <i>Legumes</i>	13 831	20 094
Buah-buahan/ <i>Fruits</i>	17 364	13 943
Minyak dan kelapa/ <i>Oil and coconut</i>	12 145	19 283
Bahan minuman/ <i>Beverage stuffs</i>	17 622	9 403
Bumbu-bumbuan/ <i>Spices</i>	8 548	9 520
Konsumsi lainnya/ <i>Miscellaneous food items</i>	8 743	131 864
Makanan dan minuman jadi/ <i>Prepared food and beverages</i>	145 434	56 469
Rokok/ <i>Cigarettes</i>	53 054	53 054
<b>Jumlah makanan/Total food</b>	<b>430 665</b>	<b>459 742</b>
<b>Bukan makanan/Non-food</b>		
Perumahan dan fasilitas rumah tangga/ <i>Housing and household facilities</i>	197 315	195 470
Aneka komoditas dan jasa/ <i>Goods and services</i>	91 310	100 547
Pakaian alas kaki dan tutup kepala/ <i>Clothing footwear and headgear</i>	18 510	15 236
Komoditas tahan lama/ <i>Durable goods</i>	36 450	43 939
Pajak pungutan dan asuransi/ <i>Taxes and insurance</i>	31 265	41 092
Keperluan pesta dan upacara/kenduri/ <i>Parties and ceremonies</i>	11 751	6 167
<b>Jumlah bukan makanan/Total non-food</b>	<b>386 601</b>	<b>402 451</b>
<b>Jumlah/Total</b>	<b>817 266</b>	<b>862 193</b>

Sumber/Source: BPS, Survei Sosial Ekonomi Nasional (Susenas) Maret/BPS-Statistics Indonesia, National Socioeconomic Survey March

**Tabel**  
**Table** 10.2**Persentase Pengeluaran per Kapita Sebulan Menurut Kelompok Komoditas di Kabupaten Ngawi, 2020 dan 2021**  
**Percentage of Monthly Expenditure per Capita by Commodity Group in Ngawi Regency, 2020 and 2021**

<b>Kelompok Komoditas/Commodity Group</b>	<b>2020</b>	<b>2021</b>
(1)	(2)	(3)
<b>Makanan/Food</b>		
Padi-padian/ <i>Cereals</i>	6.27	6.55
Umbi-umbian/ <i>Tubers</i>	0.61	0.74
Ikan/udang/cumi/kerang/ <i>Fish/shrimp/common squid/shells</i>	2.33	2.64
Daging/ <i>Meat</i>	2.22	2.52
Telur dan susu/ <i>Eggs and milk</i>	3.07	3.14
Sayur-sayuran/ <i>Vegetables</i>	4.33	5.74
Kacang-kacangan/ <i>Legumes</i>	1.69	1.78
Buah-buahan/ <i>Fruits</i>	2.12	2.33
Minyak dan kelapa/ <i>Oil and coconut</i>	1.49	1.62
Bahan minuman/ <i>Beverage stuffs</i>	2.16	2.24
Bumbu-bumbuan/ <i>Spices</i>	1.05	1.09
Konsumsi lainnya/ <i>Miscellaneous food items</i>	1.07	1.10
Makanan dan minuman jadi/ <i>Prepared food and beverages</i>	17.80	15.29
Rokok/ <i>Cigarettes</i>	6.49	6.55
<b>Jumlah makanan/Total food</b>	<b>52.70</b>	<b>53.32</b>
<b>Bukan makanan/Non-food</b>		
Perumahan dan fasilitas rumah tangga/ <i>Housing and household facilities</i>	24.14	22.67
Aneka komoditas dan jasa/ <i>Goods and services</i>	11.17	11.66
Pakaian, alas kaki, dan tutup kepala/ <i>Clothing, footwear, and headgear</i>	2.26	1.77
Komoditas tahan lama/ <i>Durable goods</i>	4.46	5.10
Pajak, pungutan, dan asuransi/ <i>Taxes and insurance</i>	3.83	4.77
Keperluan pesta dan upacara/kenduri/ <i>Parties and ceremonies</i>	1.44	0.72
<b>Jumlah bukan makanan/Total non-food</b>	<b>47.30</b>	<b>46.68</b>
<b>Jumlah/Total</b>	<b>100.00</b>	<b>100.00</b>

Sumber/Source: BPS, Survei Sosial Ekonomi Nasional (Susenas) Maret/BPS-Statistics Indonesia, National Socioeconomic Survey March

**Tabel**  
**Table** 10.3

**Distribusi Pengeluaran Penduduk Menurut Tingkat Kesejahteraan Per Kapita Sebulan (Rupiah) di Kabupaten Ngawi, 2021**  
***Distribution of Population Expenditures According to the Per Capita Welfare Level of a Month (Rupiahs) in Ngawi Regency, 2021***

<b>Distribusi Pengeluaran Perkapita Sebulan</b> <b>Monthly Expenditure Distribution Percapita</b> <b>(Rp)</b>		<b>2021</b>
(1)	(2)	
40% Bawah Konsumsi Kalori Perkapita Sehari / <i>Under 40% Daily Consumption of Calories Per Capita</i>		331 199
40% Tengah Konsumsi Kalori Perkapita Sehari / <i>Middle 40% Daily Consumption of Calories Per Capita</i>		475 863
20% Tinggi Konsumsi Kalori Perkapita Sehari / <i>Upper 40% Daily Consumption of Calories Per Capita</i>		640 308
<b>Rata-rata/Average</b>		<b>862,193</b>

Sumber/Source: BPS, Survei Sosial Ekonomi Nasional (Susenas) Maret/BPS-Statistics Indonesia, National Socioeconomic Survey March

**Tabel**  
**Table** 10.4

**Rata-rata Konsumsi Kalori Perkapita Sehari menurut Kelompok Komoditas dan Kelompok Pengeluaran di Kabupaten Ngawi, 2021**  
**Daily Average Consumption of Calories per Capita by Commodity Group and Commodity Expenditure in Ngawi Regency, 2021**

Kuintil Pengeluaran Perkapita Sebulan <i>Monthly Expenditure Quantil Percapita</i> (Rp)	Distribusi Pengeluaran Perkapita Sebulan <i>Distribution of Monthly Per Capita Expenditure</i>			
	40% Bawah Konsumsi Kalori Perkapita Sehari <i>Under 40% Daily Consumption of Calories Per Capita</i>	40% Tengah Konsumsi Kalori Perkapita Sehari <i>Middle 40% Daily Consumption of Calories Per Capita</i>	20% Tinggi Konsumsi Kalori Perkapita Sehari <i>Upper 40% Daily Consumption of Calories Per Capita</i>	Rata-rata Konsumsi Kalori Perkapita Sehari <i>Daily Average Consumption of Calories Per Capita</i>
(1)	(2)	(3)		
<b>Makanan/Food</b>				
Padi-padian/ <i>Cereals</i>	862.18	865.69	882.66	867.68
Umbi-umbian/ <i>Tubers</i>	54.48	57.17	58.05	56.27
Ikan/udang/cumi/kerang/ <i>Fish/shrimp/common squid/shells</i>	26.27	32.45	38.83	31.25
Daging/ <i>Meat</i>	48.75	70.42	97.80	67.22
Telur dan susu/ <i>Eggs and milk</i>	38.72	58.05	78.32	54.36
Sayur-sayuran/ <i>Vegetables</i>	40.51	47.30	52.51	45.62
Kacang-kacangan/ <i>Legumes</i>	58.59	68.64	84.21	67.73
Buah-buahan/ <i>Fruits</i>	36.47	49.18	59.09	46.07
Minyak dan kelapa/ <i>Oil and coconut</i>	246.32	292.21	347.39	284.87
Bahan minuman/ <i>Beverage stuffs</i>	111.62	137.23	145.74	128.68
Bumbu-bumbuan/ <i>Spices</i>	5.95	7.91	10.33	7.61
Konsumsi lainnya/ <i>Miscellaneous food items</i>	45.93	56.50	61.55	53.28
Makanan dan minuman jadi/ <i>Prepared food and beverages</i>	438.55	494.16	569.67	486.98
Rokok/ <i>Cigarettes</i>	0.00	0.00	0.00	0.00
<b>Rata-rata/Average</b>	<b>2,014.35</b>	<b>2,236.91</b>	<b>2,486.15</b>	<b>2,197.62</b>

Sumber/Source: BPS, Survei Sosial Ekonomi Nasional (Susenas) Maret/BPS-Statistics Indonesia, National Socioeconomic Survey March

**Tabel**  
**Table** 10.5

**Rata-rata Konsumsi Protein Perkapita Sehari menurut Kelompok Komoditas dan Kelompok Pengeluaran di Kabupaten Ngawi, 2021**  
*Daily Average Consumption of Protein per Capita by Commodity Group and Commodity Expenditure in Ngawi Regency, 2021*

Kuintil Pengeluaran Perkapita Sebulan <i>Monthly Expenditure Quantil Percapita</i> (Rp)	Distribusi Pengeluaran Perkapita Sebulan <i>Distribution of Monthly Per Capita Expenditure</i>			
	40% Bawah Konsumsi Protein Perkapita Sehari <i>Under 40% Daily Consumption of Protein Per Capita</i>	40% Tengah Konsumsi Protein Perkapita Sehari <i>Middle 40% Daily Consumption of Protein Per Capita</i>	20% Tinggi Konsumsi Protein Perkapita Sehari <i>Upper 40% Daily Consumption of Protein Per Capita</i>	Rata-rata Konsumsi Protein Perkapita Sehari <i>Daily Average Consumption of Protein per Capita</i>
(1)	(2)	(3)	(4)	(5)
<b>Makanan/Food</b>				
Padi-padian/ <i>Cereals</i>	20.27	20.38	20.83	20.43
Umbi-umbian/ <i>Tubers</i>	0.47	0.57	0.61	0.54
Ikan/udang/cumi/kerang/ <i>Fish/shrimp/common squid/shells</i>	3.15	4.14	5.26	3.97
Daging/ <i>Meat</i>	3.04	4.39	6.05	4.18
Telur dan susu/ <i>Eggs and milk</i>	2.41	3.50	4.65	3.29
Sayur-sayuran/ <i>Vegetables</i>	2.42	2.83	3.06	2.71
Kacang-kacangan/ <i>Legumes</i>	5.76	6.77	8.28	6.67
Buah-buahan/ <i>Fruits</i>	0.35	0.49	0.61	0.46
Minyak dan kelapa/ <i>Oil and coconut</i>	0.11	0.12	0.17	0.13
Bahan minuman/ <i>Beverage stuffs</i>	1.00	1.35	1.46	1.23
Bumbu-bumbuan/ <i>Spices</i>	0.26	0.35	0.45	0.33
Konsumsi lainnya/ <i>Miscellaneous food items</i>	0.85	1.07	1.14	0.99
Makanan dan minuman jadi/ <i>Prepared food and beverages</i>	11.84	14.03	17.04	13.75
Rokok/ <i>Cigarettes</i>	0.00	0.00	0.00	0.00
<b>Rata-rata/Average</b>	<b>51.93</b>	<b>59.99</b>	<b>69.59</b>	<b>58.69</b>

Sumber/Source: BPS, Survei Sosial Ekonomi Nasional (Susenas) Maret/BPS-Statistics Indonesia, National Socioeconomic Survey March

# BAB Chapter 11

## PERDAGANGAN TRADE

### Sarana Perdagangan Kabupaten Ngawi *Trading Facilities in Ngawi Regency*

pada 2021 jenis sarana perdagangan pasar dibandingkan tahun 2020 tetap

*in 2021 type of trading market facility compared to 2020 anyway*

Jumlah Pasar Daerah di Kabupaten Ngawi 2021 sebanyak  
*Number Domestic Market in Ngawi Regency 2021 as much*

20

jumlah pedagang di pasar tahun 2020  
*number of traders by market in 2020*

7.121







**PENJELASAN TEKNIS****TECHNICAL NOTES**

- |  |  |
|--|--|
| <p>1. Sistem pencatatan Statistik Ekspor dan Impor adalah "General Trade" dengan wilayah pencatatan meliputi seluruh wilayah kepabeanan Indonesia.</p>   | <p>1. <i>The recording of export and import statistics is based on General Trade System covering all Indonesian customs areas.</i></p>   |
| <p>2. Pengesahan dokumen kepabeanan ekspor dan impor dilakukan oleh Bea dan Cukai berdasarkan Persetujuan Muat/Bongkar Barang.</p>   | <p>2. <i>The legalization of customs export and import documents is conducted by the Customs and Excise Office.</i></p>  |
| <p>3. Data ekspor berasal dari dokumen kepabeanan BC 3.0 atau yang disebut dokumen Pemberitahuan Ekspor Barang (PEB) yang diisi oleh eksportir.</p>  | <p>3. <i>The export data are compiled based on customs export documents BC 3.0 or known as Export Declarations (PEB), filled by exporters.</i></p>   |
| <p>4. Data impor berasal dari dokumen kepabeanan BC 2.0 atau yang disebut dokumen Pemberitahuan Impor Barang (PIB), Pemberitahuan Impor Barang Khusus (PIBK), Pemberitahuan Pabean Free Trade Zone (PPFTZ) dan dokumen kepabeanan BC 2.3 yang mencatat impor barang dari Luar Negeri ke Kawasan Berikat.</p> | <p>4. <i>The import data are compiled based on customs import documents BC 2.0 or known as Import Declarations Form (PIB), Import Declarations Form for Special Commodity (PIBK), Customs Declaration Form for Free Trade Zone (PPFTZ), and customs import documents BC 2.3 which records import goods from foreign country to Bounded Zones Area.</i></p> |
| <p>5. Barang-barang yang dikirim ke luar negeri untuk diolah dicatat sebagai ekspor, sedangkan hasil olahan yang dikembalikan ke Indonesia dicatat sebagai impor.</p>  | <p>5. <i>Goods send abroad for processing purposes are recorded as export while its product sent to Indonesia are recorded as import.</i></p>  |
| <p>6. Barang-barang luar negeri yang diolah di dalam negeri dicatat sebagai barang impor meskipun</p>  | <p>6. <i>Foreign goods processed in Indonesia are still recorded as imports although the products will</i></p>   |

barang olahan tersebut akan kembali ke luar negeri.

7. Barang-barang yang tidak dicakup dalam pencatatan:
- Pakaian dan barang-barang perhiasan penumpang.
  - Barang-barang bawaan penumpang dari/ke luar negeri untuk dipakai sendiri, kecuali lemari es, pesawat televisi, dan sebagainya.
  - Barang-barang untuk keperluan perwakilan kedutaan suatu negara.
  - Barang-barang ekspedisi dan ekshibisi atau pameran.
  - Barang-barang untuk militer yang diimpor langsung oleh angkatan bersenjata
  - Pembungkus/peti kemas untuk diisi kembali.
  - Uang dan surat-surat berharga.
  - Barang-barang contoh
8. Sistem pengolahan dokumen impor/ekspor Indonesia adalah sistem "Carry Over" yaitu dokumen ditunggu selama satu bulan, setelah bulan berjalan, sedangkan dokumen-dokumen yang terlambat akan diolah pada bulan berikutnya. Dengan demikian dokumen bulan-bulan sebelumnya yang terlambat diterima dan masuk pada bulan berjalan, diperlakukan sebagai dokumen bulan pengolahan.
- be sent to abroad.*
7. *The following goods are not included in the statistics:*
- Clothings and passengers' jewelry.*
  - Luggage of passengers for own use, except refrigerators, television sets, etc.*
  - Goods imported/exported for the use of foreign representative countries/embassies.*
  - Goods for expeditions, and shows or exhibitions.*
  - Military goods directly imported by the Armed Forces.*
  - Packings/containers to be refilled.*
  - Bank notes and securities*
  - Sample goods*
8. *The carry-over system is used in processing Indonesian export and import documents. Documents are processed one month after the current month, while those received later will be processed for the succeeding month. This means previous documents received in the current month will be treated as processed documents.*

9. Pelabuhan Muat adalah pelabuhan darimana barang diangkut ke luar negeri atau diekspor
9. *Port of loading is port where the goods are transported out of the country or exported.*
10. Negara tujuan adalah negara tujuan akhir yang diketahui untuk barang ekspor yang dikirim ke luar negeri
10. *Country of destination is country that is known to export goods sent abroad.*
11. Jenis komoditi adalah barang ekspor yang dicatat sesuai kode Harmonized System (HS).
11. *Type commodity is exported goods recorded based on Harmonized System (HS) code.*

<https://ngawikab.bps.go.id>

**ULASAN**

Bentuk perusahaan Menurut badan usaha dikelompokkan menjadi: PT, Koperasi, CV, Perorangan, dan Firma.

SIUP singkatan dari Surat Ijin Usaha Perdagangan. SIUP diterbitkan oleh Dinas Perdagangan dan Pengelolaan Pasar Kabupaten Ngawi.

Ekspor adalah proses transportasi barang atau komoditas dari suatu negara ke negara lain.

Jumlah Pasar tahun 2021 di Kabupaten Ngawi adalah 20 dan yang terbanyak berada di 3 kecamatan karangjati, ngawi, dan paron.

Jumlah pedagang pasar di Kabupaten Ngawi tahun 2020 sebanyak 7.121 orang.

**DESCRIPTION**

*Corporate form of business entity is grouped according to: NV, Cooperative, CV, Private Exertion, and the Firm.*

*SIUP abbreviation of Surat Ijin Usaha Perdagangan (Trade Business License). SIUP published by the Office of Trade and Market Management of Ngawi Regency.*

*Export is the process of transportation of goods or commodities from one country to another.*

*The number of Domestic Market in 2021 in Ngawi Regency is 20 and most are in 3 districts of Karangjati, Ngawi, and Paron.*

*The Number of Trader in 2020 in Ngawi Regency 7,121 people.*

**Gambar** 11.1  
**Figures**

**Jumlah Pedagang Pasar Menurut Kecamatan di Kabupaten Ngawi, 2020**  
*Number of Trader Domestic Market by District in Ngawi regency, 2020*

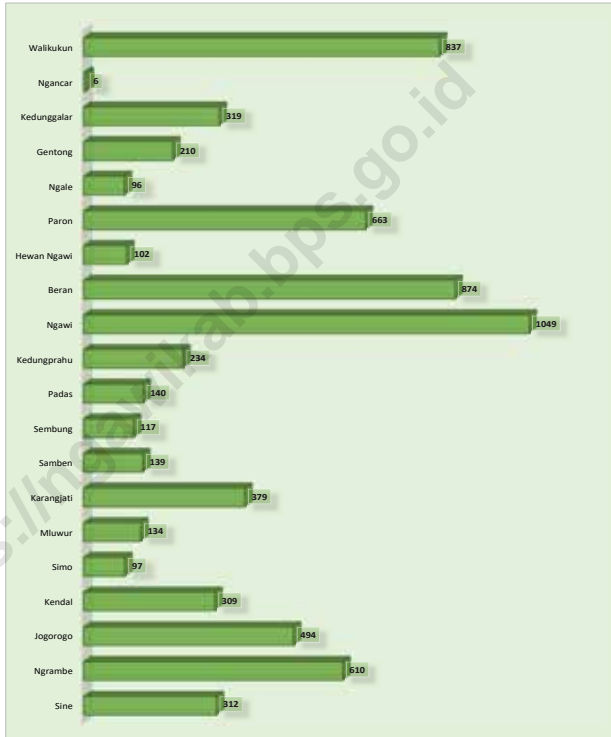

**Tabel**  
**Table** 11.1

**Jumlah Sarana Perdagangan Menurut Jenisnya di  
Kabupaten Ngawi, 2018–2021**  
**Number of Trading Facilities by Type of Facility in Ngawi  
Regency, 2018–2021**

<b>Jenis Sarana Perdagangan</b> <b>Type of Trading Facilities</b>	<b>2018</b>	<b>2019</b>	<b>2020</b>	<b>2021</b>
(1)	(2)	(3)	(4)	(5)
Pasar/Market	20	20	20	20
Toko/Store	...	...	...	...
Kios	...	...	...	...
Warung	...	...	...	...
<b>Jumlah/Total</b>	...	...	...	...

Catatan/Note: ... Data Tidak Tersedia/Data Not Available

Sumber/Source: Dinas Perdagangan, Perindustrian dan Tenaga Kerja Kabupaten Ngawi/Trade, Industry and Labor Service of Ngawi Regency

**Tabel**  
**Table** 11.2**Jumlah Pasar Daerah dan Pedagang Pasar Menurut  
Kecamatan di Kabupaten Ngawi, 2020**  
*Number Trader and Domestic Market by District in Ngawi  
regency, 2020*

Kecamatan Subdistrict	Jumlah Pasar Number of Market	Nama Pasar Name of Market	Jumlah Pedagang Number of Trader
(1)	(2)	(3)	(4)
Sine	1	Sine	312
Ngrambe	1	Ngrambe	610
Jogorogo	1	Jogorogo	494
Kendal	2	Kendal	309
		Simo	97
Geneng	-	-	-
Gerih	-	-	-
Kwadungan	-	-	-
Pangkur	1	Mluwur	134
Karangjati	3	Karangjati	379
		Samben	139
		Sambung	117
Bringin	-	-	-
Padas	2	Padas	140
		Kedungprahu	234
Kasreman	-	-	-
Ngawi	3	Ngawi	1 049
		Beran	874
		Hewan Ngawi	102
Paron	3	Paron	663
		Ngale	96
		Gentong	210
Kedunggalar	1	Kedunggalar	319
Pitu	1	Ngancar	6
Widodaren	1	Walikukun	837
Mantingan	-	-	-
Karanganyar	-	-	-
<b>Kabupaten Ngawi</b>	<b>20</b>		<b>7 121</b>
<b>2019</b>	<b>20</b>		<b>6 673</b>
<b>2018</b>	<b>20</b>		<b>6 425</b>

Sumber/Source: Dinas Perdagangan, Perindustrian dan Tenaga Kerja Kabupaten Ngawi/Trade, Industry and Labor Service of Ngawi Regency





BAB  
Chapter  
**12**

**SISTEM NERACA REGIONAL**  
**SYSTEM OF REGIONAL ACCOUNTS**

**Laju Pertumbuhan PDRB Kabupaten Ngawi Menurut Pengeluaran 2021**

*Growth Rate of GDRP in Ngawi Regency by Expenditure 2021*

**“Tahun 2021 Pengeluaran Konsumsi Rumah Tangga mengalami laju pertumbuhan tertinggi di antara komponen PDRB menurut pengeluaran”**

*“During 2021, growth of Gross Fixed Capital Formation was the highest among all GDP components by expenditure”*

**LAJU  
PERTUMBUHAN  
EKONOMI 2021  
MENCAPAI**

*Economic growth in 2021*

**2,55** xx  
persen  
Percent

xx: Angka sangat sementara  
Very preliminary figures

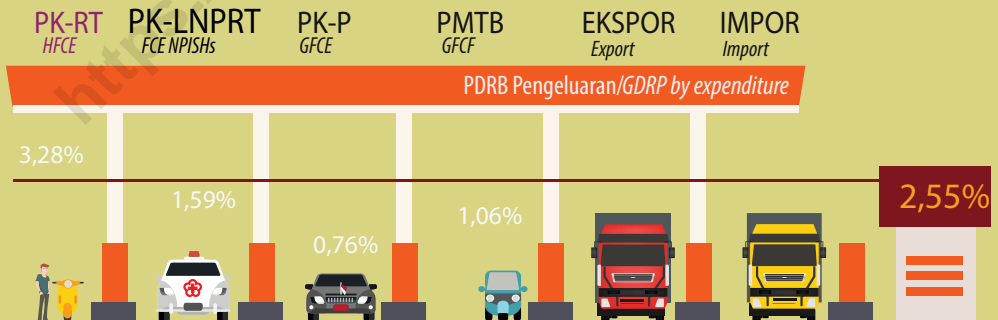

PK-RT : Pengeluaran Konsumsi Rumah tangga  
*Household Final Consumption Expenditure*

PK-LNPRT : Pengeluaran Konsumsi Lembaga Non-Profit yang Melayani Rumah tangga  
*Final Consumption Expenditure of Non-profit Institutions Serving Households (NPISHs)*

PK-P : Pengeluaran Konsumsi Pemerintah  
*Government Final Consumption Expenditure*

PMTB : Pembentukan Modal Tetap Bruto (Investasi Fisik)  
*Gross fixed Capital Formation*



**PENJELASAN TEKNIS****TECHNICAL NOTES**

1. Penghitungan statistik neraca nasional mengikuti buku petunjuk yang diterbitkan oleh Perserikatan Bangsa Bangsa (PBB) dikenal sebagai Sistem Neraca Nasional (SNN). SNN adalah rekomendasi internasional tentang bagaimana menyusun ukuran aktivitas ekonomi yang sesuai dengan standar neraca baku yang didasarkan pada prinsip-prinsip ekonomi. Rekomendasi yang dimaksud dinyatakan dalam sekumpulan konsep, definisi, klasifikasi, dan aturan neraca yang disepakati secara internasional dalam mengukur indikator tertentu seperti Produk Domestik Bruto (PDB). Salah satu bentuk adaptasi pencatatan statistik nasional adalah melakukan perubahan tahun dasar PDB Indonesia dari tahun 2000 ke 2010. Perubahan tahun dasar PDB dilakukan seiring dengan mengadopsi rekomendasi PBB yang tertuang dalam Sistem Neraca Nasional 2008 (SNA 2008).

2. Produk Domestik Bruto pada tingkat nasional serta Produk Domestik Regional Bruto (PDRB) pada tingkat regional (provinsi) menggambarkan kemampuan suatu wilayah untuk menciptakan nilai tambah pada suatu waktu tertentu. Untuk menyusun PDB

1. *The method used to estimate national accounts statistics is based on the standard guidelines formed by United Nation known as System of National Accounts (SNA). SNA is the internationally agreed standard set of recommendations on how to compile measures of economic activity in accordance with strict accounting conventions based on economic principles. The recommendations are expressed in term of a set of concepts, definitions, classifications and accounting rules that comprise the internationally agreed standard for measuring indicators such as Gross Domestic Product (GDP). One of the improvement in the national statistical system is to rebase GDP form base year 2000 to 2010 in order to capture current economic condition. It is in line with the United Nations (UN) recommendation on 2008 SNA.*

2. *The basic measure of the value added arising from economic activity is known as Gross Domestic Product at the national level and Gross Regional Domestic Product (GRDP) at the regional level (provinces/regencies/municipalities). To compile*

maupun PDRB digunakan 2 pendekatan, yaitu lapangan usaha dan pengeluaran. Keduanya menyajikan komposisi data nilai tambah dirinci Menurut sumber kegiatan ekonomi (lapangan usaha) dan Menurut komponen penggunaannya. PDB maupun PDRB dari sisi lapangan usaha merupakan penjumlahan seluruh komponen nilai tambah bruto yang mampu diciptakan oleh sektor-sektor ekonomi atas berbagai aktivitas produksinya. Sedangkan dari sisi pengeluaran menjelaskan tentang penggunaan dari nilai tambah tersebut.

3. PDB Menurut lapangan usaha mengalami perubahan klasifikasi dari 9 lapangan usaha menjadi 17 lapangan usaha. PDB Menurut lapangan usaha dirinci Menurut total nilai tambah dari seluruh sektor ekonomi yang mencakup lapangan usaha Pertanian, Kehutanan, dan Perikanan; Pertambangan dan Penggalian; Industri Pengolahan; Pengadaan Listrik dan Gas; Pengadaan Air, Pengelolaan Sampah, Limbah dan Daur Ulang; Konstruksi; Perdagangan Besar dan Eceran, Reparasi Mobil dan Sepeda Motor; Transportasi dan Pergudangan; Penyediaan Akomodasi dan Makan Minum; Informasi dan Komunikasi; Jasa Keuangan dan Asuransi; Real Estat; Jasa

*these statistics, two approaches have been used, i.e. "production approach" and "expenditure approach". The first approach is to measure value added produced by various kinds of economic activities, while the second approach is to measure final uses of the country's output. In other words, GDP/GRDP is the sum of total value added produced by all economic industries (activities) and the way of using it.*

3. *GDP by industry classification changes from 9 sectors to 17 industries. GDP by industry is classified by types of economic activities such as Agriculture, Forestry and Fishing; Mining and Quarrying; Manufacturing; Electricity and Gas; Water supply, Sewerage, Waste Management and Remediation Activities; Construction; Wholesale and Retail Trade; Repair of Motor Vehicles and Motorcycles; Transportation and Storage; Accommodation and Food Service Activities; Information and Communication; Financial and Insurance Activities; Real Estate Activities; Business Activities; Public Administration; Defence and Compulsory Social Security; Education; Human Health and*

Perusahaan; Administrasi Pemerintahan, Pertahanan dan Jaminan Sosial Wajib; Jasa Pendidikan; Jasa Kesehatan dan Kegiatan Sosial; dan Jasa lainnya.

*Social Work Activities; and Other Services Activities.*

4. PDB Menurut pengeluaran mengalami perubahan klasifikasi dimana pengeluaran konsumsi Lembaga Non Profit yang Melayani Rumah Tangga (LNPR) yang sebelumnya termasuk bagian dari pengeluaran konsumsi rumah tangga menjadi komponen terpisah. Sehingga klasifikasi PDB Menurut pengeluaran dirinci menjadi 7 komponen yaitu komponen pengeluaran konsumsi rumah tangga, pengeluaran konsumsi LNPR, pengeluaran konsumsi pemerintah, pembentukan modal tetap bruto, perubahan inventori, ekspor barang dan jasa, dan impor barang dan jasa.

4. *GDP by expenditure classification changes where consumption expenditure Non-profit Institutions Serving Households (NPISH) previously included as part of household consumption expenditure is taken out into separate component. So that, GDP by type of expenditures is classified into: household consumption expenditure, NPISH consumption expenditure, government consumption expenditure, gross fixed capital formation, changes in inventories, exports of goods and services, and imports of goods and services.*

5. Pengeluaran konsumsi rumah tangga mencakup berbagai pengeluaran konsumsi akhir rumah tangga atas barang dan jasa untuk memenuhi kebutuhan individu ataupun kelompok secara langsung. Pengeluaran rumah tangga di sini mencakup makanan dan minuman selain restoran; pakaian, alas kaki dan jasa perawatannya; perumahan dan perlengkapan rumah tangga; kesehatan dan pendidikan; transportasi dan komunikasi;

5. *Household consumption expenditures consist of expenditures incurred by households, which are used for both individual or collective needs. Household consumptions are classified into food and beverages other than restaurants; clothing, footwear, and related maintenance services; housing and household equipment; health and education; transport and communication; restaurants and hotels; and others.*

restoran dan hotel serta lainnya.

6. Pengeluaran Pemerintah terdiri dari Pengeluaran Konsumsi Individu dan Pengeluaran Konsumsi Kolektif. Barang dan jasa individu merupakan barang dan jasa privat, dimana ciri-ciri barang privat adalah a) Scarcity, yaitu ada kelangkaan/keterbatasan dalam jumlah; b) Excludable consumption, yaitu konsumsi suatu barang dapat dibatasi hanya pada mereka yang memenuhi persyaratan tertentu (biasanya harga); c) Rivalrous competition, yaitu konsumsi oleh satu konsumen akan mengurangi atau menghilangkan kesempatan pihak lain untuk melakukan hal serupa. Contoh barang dan jasa yang dihasilkan pemerintah dan tergolong sebagai barang dan jasa individu adalah jasa pelayanan kesehatan pemerintah di rumah sakit/puskesmas dan jasa pendidikan di sekolah/universitas negeri. Sedangkan barang dan jasa kolektif ekuivalen dengan barang publik yang memiliki ciri a) Non rivalry, yaitu penggunaan satu konsumen terhadap suatu barang tidak mengurangi kesempatan konsumen lain untuk juga mengkonsumsi barang tersebut; b) Non excludable, yaitu apabila suatu barang publik tersedia, maka tidak ada yang dapat menghalangi siapapun
6. *Government consumption expenditure consists of Individual Consumption Expenditure and Collective Consumption Expenditure. Individual goods and services are private goods and services, which the characteristics of private goods is a) Scarcity, that there is a scarcity/limited in number; b) Excludable consumption, the consumption of goods can be limited only to those who meet certain requirements (usually the price); c) Rivalrous competition, ie consumption by the consumer will reduce or eliminate the chance of another party to do so. Examples of goods and services produced by government and classified as goods and services of individuals is the government health services in hospitals/health centers and education services in schools/universities. Collective goods and services equivalent to public goods characterized by a) Non-rivalry, namely the use of a consumer for an item does not reduce the chance of another consumer to also consume goods; b) Non-excludable, i.e. when a public good available, then nothing can hinder anyone to benefit from the goods or in other words everyone has access to the goods. Examples of goods and services produced by government and classified as collective goods and services is carried military*

untuk memperoleh manfaat dari barang tersebut atau dengan kata lain setiap orang memiliki akses ke barang tersebut. Contoh barang dan jasa yang dihasilkan pemerintah dan tergolong sebagai barang dan jasa kolektif adalah jasa pertahanan yang dilakukan TNI dan keamanan yang dilakukan kepolisian.

*defense services and the police's security.*

7. Pembentukan Modal Tetap Bruto (PMTB) mencakup pengadaan, pembuatan, dan pembelian barang modal. Barang modal dimaksud adalah barang-barang yang digunakan untuk proses produksi, tahan lama atau yang mempunyai umur pemakaian lebih dari satu tahun seperti bangunan, mesin-mesin dan alat angkutan. Termasuk pula di sini perbaikan besar (berat) yang sifatnya memperpanjang umur atau mengubah bentuk atau kapasitas barang modal tersebut. Pengeluaran barang modal untuk keperluan militer juga dicakup sebagai PMTB. Klasifikasi komponen PMTB dibagi menjadi 6 sub komponen yaitu Konstruksi; Mesin dan Peralatan; Kendaraan; Peralatan Lainnya; Cultivated Biological Resources (CBR) dan Produk Kekayaan Intelektual.
7. *Gross Fixed Capital Formation (GFCF) includes procurement, manufacture, and the purchase of capital goods. Capital goods are goods which are used for the production process, durable or have a service life of more than one year such as buildings, machinery, and transportation equipment. Including here: huge improvement that are to extend the life or changing the shape or the capacity of the capital goods. Capital expenditures for military purposes are also covered as GFCF. GFCF component are classified into six sub-components: Construction; Machinery and Equipment; vehicle; Other equipment; Cultivated Biological Resources (CBR) and Intellectual Property Product.*
8. Ekspor barang dan jasa merupakan transaksi perdagangan barang dan jasa dari penduduk (residen) ke bukan penduduk (nonresiden).
8. *Exports of goods and services consist of transactions of goods and services from residents to non-residents. Imports of goods*



Impor barang dan jasa adalah transaksi perdagangan dari bukan penduduk ke penduduk. Ekspor atau impor barang terjadi pada saat terjadi perubahan hak kepemilikan barang antara penduduk dengan bukan penduduk (dengan atau tanpa perpindahan fisik barang tersebut). Pada PDB dengan tahun dasar 2010, ekspor dan impor barang dirinci menjadi nonmigas dan migas.

*and services consist of transaction of goods and services from non-residents to residents. Exports and imports of goods occur when there are changes in ownership of goods between residents and non-residents (with or without physical movements of goods across frontiers). On the GDP at 2010 basic year, exports and imports of goods specified into non oil and gas and oil and gas.*

9. Produk Domestik Bruto maupun agregat turunannya disajikan dalam 2 (dua) versi penilaian, yaitu atas dasar "harga berlaku" dan atas dasar "harga konstan". Disebut sebagai harga berlaku karena seluruh agregat dinilai dengan menggunakan harga pada tahun berjalan, sedangkan harga konstan penilaiannya didasarkan kepada harga satu tahun dasar tertentu, dalam publikasi ini digunakan harga tahun 2010.

*9. GDP and its aggregations are presented in two forms: at current market prices and at constant base year market prices. In presenting current market prices, all aggregates are valued at current market prices, while base year constant market prices are shown by valuing all aggregates at fixed base year prices. Year of 2010 is used as the base year in this publication.*

10. Laju pertumbuhan Produk Domestik Bruto diperoleh dari perhitungan PDB atas dasar harga konstan. Diperoleh dengan cara mengurangi nilai PDB pada tahun ke-n terhadap nilai pada tahun ke n-1 (tahun sebelumnya), dibagi dengan nilai pada tahun ke n-1, dikalikan dengan 100 persen. Laju pertumbuhan menunjukkan perkembangan

*10. Growth rate of Gross Domestic Product is derived from GDP at constant market prices. It is obtained by subtracting the value of GDP year n with the value of GDP year n-1, divided by the value of GDP year n-1 then multiplied by 100 percent. The growth rate of GDP explains the income growth during the given period.*

agregat pendapatan dari satu waktu tertentu terhadap waktu sebelumnya.

<https://ngawikab.bps.go.id>

**ULASAN**

Angka PDRB Ngawi atas dasar harga berlaku tahun 2021 mencapai 20.270,97 milyar rupiah turun sekitar 0,79 persen dari tahun 2020 yang mencapai 20.432,64 milyar rupiah. Sedangkan PDRB atas dasar harga konstan (2010) tahun 2021 adalah sebesar 13.479,74 milyar rupiah, turun sekitar 1,68 persen dari tahun sebelumnya yang mencapai 13.710,88 milyar rupiah.

Sampai dengan tahun 2021 perekonomian Kabupaten Ngawi masih didominasi lapangan usaha Kategori Pertanian, Kehutanan, dan Perikanan. Sumbangan kategori ini terhadap total PDRB tahun 2021 mencapai 35,33 persen. Kategori Pertanian, Kehutanan, dan Perikanan menjadi unggulan bagi Kabupaten Ngawi dengan distribusi persentase PDRB ADHB terhadap total PDRB selalu diatas 30 persen. Kategori lainnya yang memberi sumbangan cukup besar terhadap perekonomian Kabupaten Ngawi adalah Perdagangan Besar dan Eceran; Reparasi Mobil dan Sepeda Motor yang pada 2021 sumbangannya mencapai 16,23 persen.

**DESCRIPTION**

*GRDP of Ngawi Regency at current price in 2021 reached 20,270.97 billion rupiahs or down about 0.79 percent from 2020 which reached 20,432.64 billion rupiahs. While GRDP at constant price (2010) in 2021 amounted to 13,479.74 billion rupiahs, down about 1.68 percent from the previous year which reached 13,710.88 billion rupiahs.*

*Until 2021, the economy of Ngawi Regency is still dominated by Agricultural, Forestry and Fishery Category. The contribution of this category to total GRDP in 2021 reached 35.33 percent. Categories of Agriculture, Forestry, and Fisheries became the pre-eminent of Ngawi Regency with the percentage distribution of GRDP at current price to total GRDP is always above 30 percent. Other categories that contribute substantially to the economy of Ngawi Regency are the Wholesale and Retail Trade; Repair of Cars and Motorcycles which in 2021 contributed 16.23 percent.*

**Gambar** 12.1  
**Figures**

**Laju Pertumbuhan Produk Domestik Regional Bruto Atas Dasar Harga Konstan 2010 Menurut Lapangan Usaha di Kabupaten Ngawi (Persen), 2017-2021**  
**Growth Rate of Gross Domestic Regional Product at 2010 Constant Market Prices by Industry in Ngawi Regency (Percent), 2017-2021**

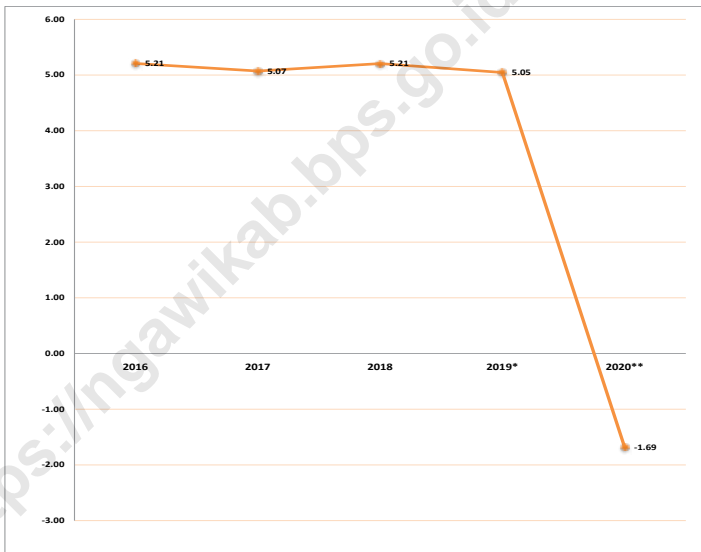

Catatan/Note:

\* Angka sementara/Preliminary Figures

\*\* Angka sangat sementara/Very Preliminary Figures

**Tabel** 12.1. **Produk Domestik Regional Bruto Atas Dasar Harga Berlaku Menurut Lapangan Usaha di Kabupaten Ngawi (juta rupiah), 2017–2021**  
**Gross Regional Domestic Product at Current Market Prices by Industry in Ngawi Regency (million rupiahs), 2017–2021**

	Lapangan Usaha/Industry	2017	2018	2019	2020*	2021 <sup>xx</sup>
	(1)	(2)	(3)	(4)	(5)	(6)
A	Pertanian, Kehutanan, dan Perikanan/ <i>Agriculture, Forestry, and Fishing</i>	6 393 146.8	6 772 530.1	7 028 550.9	7 162 435.1	7 035 251.3
B	Pertambangan dan Penggalian/ <i>Mining and Quarrying</i>	233 816.5	247 761.4	259 118.8	248 190.6	258 838.2
C	Industri Pengolahan/ <i>Manufacturing</i>	1 557 836.0	1 712 097.0	1 843 737.4	1 770 666.7	1 937 587.6
D	Pengadaan Listrik dan Gas/ <i>Electricity and Gas</i>	16 507.4	17 770.9	19 336.4	19 070.6	20 200.4
E	Pengadaan Air; Pengelolaan Sampah, Limbah, dan Daur Ulang/ <i>Water Supply; Sewerage, Waste Management, and Remediation Activities</i>	19 613.1	20 975.0	22 688.6	23 690.0	25 510.6
F	Konstruksi/ <i>Construction</i>	1 568 664.0	1 726 987.9	1 889 143.7	1 765 628.2	1 815 753.1
G	Perdagangan Besar dan Eceran; Reparasi Mobil dan Sepeda Motor/ <i>Wholesale and Retail Trade; Repair of Motor Vehicles and Motorcycles</i>	2 842 707.1	3 148 596.6	3 413 323.1	3 289 896.5	3 501 366.2
H	Transportasi dan Pergudangan/ <i>Transportation and Storage</i>	232 947.8	257 831.4	289 679.0	272 731.9	303 635.6
I	Penyediaan Akomodasi dan Makan Minum/ <i>Accommodation and Food Service Activities</i>	455 160.1	499 804.2	542 502.7	501 300.0	548 132.5
J	Informasi dan Komunikasi/ <i>Information and Communication</i>	1 145 905.2	1 218 723.2	1 305 368.3	1 406 232.2	1 494 945.8

Lanjutan Tabel/*Continued Table* 12.1

	<b>Lapangan Usaha/<i>Industry</i></b>	<b>2017</b>	<b>2018</b>	<b>2019</b>	<b>2020*</b>	<b>2021<sup>xx</sup></b>
	(1)	(2)	(3)	(4)	(5)	(6)
K	Jasa Keuangan dan Asuransi/ <i>Financial and Insurance Activities</i>	457 439.4	497 295.5	524 567.5	519 254.2	538 663.0
L	Real Estat/ <i>Real Estate Activities</i>	244 401.8	261 645.6	278 269.2	287 105.7	289 260.4
M,N	Jasa Perusahaan/ <i>Business Activities</i>	61 408.8	68 114.5	74 128.4	69 864.5	71 389.8
O	Administrasi Pemerintahan, Pertahanan, dan Jaminan Sosial Wajib/ <i>Public Administration and Defence; Compulsory Social Security</i>	944 806.5	1 032 154.7	1 121 431.6	1 135 935.5	1 129 700.7
P	Jasa Pendidikan/ <i>Education</i>	994 990.5	1 060 909.0	1 152 469.0	1 177 732.5	1 171 211.5
Q	Jasa Kesehatan dan Kegiatan Sosial/ <i>Human Health and Social Work Activities</i>	153 074.5	166 927.5	185 923.8	204 775.5	220 448.0
R,S,T,U	Jasa Lainnya/ <i>Other Services Activities</i>	387 986.6	431 361.0	482 408.6	416 462.2	452 567.9
<b>Produk Domestik Regional Bruto/ Gross Regional Domestic Product</b>		<b>17 710 412.3</b>	<b>19 140 125.8</b>	<b>20 432 647.0</b>	<b>20 270 971.9</b>	<b>20 814 462.6</b>

Catatan/*Note*: \* Angka sementara/*Preliminary Figures*<sup>xx</sup> Angka sangat sementara/*Very Preliminary Figures*Sumber/*Source*: Badan Pusat Statistik Kabupaten Ngawi/*BPS-Statistics of Ngawi Regency*

**Tabel**  
**Table** 12.2

**Produk Domestik Regional Bruto Atas Dasar Harga Konstan 2010 Menurut Lapangan Usaha di Kabupaten Ngawi (juta rupiah), 2017–2021**  
**Gross Regional Domestic Product at 2010 Constant Market Prices by Industry in Ngawi Regency (million rupiahs), 2017–2021**

	Lapangan Usaha/Industry	2017	2018	2019	2020 <sup>a</sup>	2021 <sup>xx</sup>
	(1)	(2)	(3)	(4)	(5)	(6)
A	Pertanian Kehutanan dan Perikanan/ <i>Agriculture Forestry and Fishing</i>	3 945 033.0	4 039 868.9	4 117 317.3	4 156 112.5	4 138 055.4
B	Pertambangan dan Penggalian/ <i>Mining and Quarrying</i>	171 450.8	175 651.3	179 700.7	170 222.3	172 899.6
C	Industri Pengolahan/ <i>Manufacturing</i>	1 064 497.3	1 140 074.3	1 207 330.5	1 150 540.3	1 219 337.0
D	Pengadaan Listrik dan Gas/ <i>Electricity and Gas</i>	12 077.3	12 549.8	13 396.0	13 227.5	13 802.5
E	Pengadaan Air; Pengelolaan Sampah Limbah dan Daur Ulang/ <i>Water Supply; Sewerage Waste Management and Remediation Activities</i>	15 044.6	15 966.4	17 001.1	17 739.5	19 119.2
F	Konstruksi/ <i>Construction</i>	1 101 920.1	1 203 627.4	1 302 830.5	1 217 054.4	1 238 481.0
G	Perdagangan Besar dan Eceran; Reparasi Mobil dan Sepeda Motor/ <i>Wholesale and Retail Trade; Repair of Motor Vehicles and Motorcycles</i>	2 199 468.8	2 336 022.4	2 486 342.1	2 367 554.7	2 493 216.2
H	Transportasi dan Pergudangan/ <i>Transportation and Storage</i>	169 407.2	183 686.9	202 199.2	190 689.2	210 506.3
I	Penyediaan Akomodasi dan Makan Minum/ <i>Accommodation and Food Service Activities</i>	333 379.4	361 548.8	386 127.4	353 466.1	369 469.9
J	Informasi dan Komunikasi/ <i>Information and Communication</i>	1 022 656.5	1 086 338.9	1 151 766.0	1 235 959.4	1 306 129.3

Lanjutan Tabel/*Continued Table 12.2*

	Lapangan Usaha/ <i>Industry</i>	2017	2018	2019	2020 <sup>x</sup>	2021 <sup>xx</sup>
	(1)	(2)	(3)	(4)	(5)	(6)
K	Jasa Keuangan dan Asuransi/ <i>Financial and Insurance Activities</i>	316 682.9	337 215.5	352 541.5	348 830.1	349 989.7
L	Real Estat/ <i>Real Estate Activities</i>	188 211.4	196 059.9	204 076.6	209 893.6	211 102.3
M N	Jasa Perusahaan/ <i>Business Activities</i>	45 593.4	48 734.8	51 799.8	48 538.0	49 320.7
O	Administrasi Pemerintahan Pertahanan dan Jaminan Sosial Wajib/ <i>Public Administration and Defence; Compulsory Social Security</i>	678 206.3	701 483.6	724 348.0	708 318.9	709 309.9
P	Jasa Pendidikan/ <i>Education</i>	732 937.5	770 097.4	825 852.3	841 715.0	845 171.1
Q	Jasa Kesehatan dan Kegiatan Sosial/ <i>Human Health and Social Work Activities</i>	112 523.4	121 311.5	132 375.0	144 571.0	153 247.9
R S T U	Jasa Lainnya/ <i>Other Services Activities</i>	297 344.7	322 648.8	355 881.8	305 310.0	324 298.6
<b>Produk Domestik Regional Bruto/ Gross Regional Domestic Product</b>		<b>12 406 434.9</b>	<b>13 052 301.2</b>	<b>13 710 885.8</b>	<b>13 479 742.5</b>	<b>13 823 456.5</b>

Catatan/*Note*: \* Angka sementara/*Preliminary Figures*xx Angka sangat sementara/*Very Preliminary Figures*Sumber/*Source*: Badan Pusat Statistik Kabupaten Ngawi/*BPS-Statistics of Ngawi Regency*



**Tabel**  
**Table** 12.3

**Distribusi Persentase Produk Domestik Regional Bruto Atas Dasar Harga Berlaku Menurut Lapangan Usaha di Kabupaten Ngawi, 2017–2021**  
**Percentage Distribution of Gross Regional Domestic Product at Current Market Prices by Industry in Ngawi Regency, 2017–2021**

	<b>Lapangan Usaha/Industry</b>	<b>2017</b>	<b>2018</b>	<b>2019</b>	<b>2020<sup>x</sup></b>	<b>2021<sup>xx</sup></b>
	(1)	(2)	(3)	(4)	(5)	(6)
A	Pertanian, Kehutanan, dan Perikanan/ <i>Agriculture, Forestry, and Fishing</i>	36.10	35.38	34.40	35.33	33.80
B	Pertambangan dan Penggalian/ <i>Mining and Quarrying</i>	1.32	1.29	1.27	1.22	1.24
C	Industri Pengolahan/ <i>Manufacturing</i>	8.80	8.94	9.02	8.73	9.31
D	Pengadaan Listrik dan Gas/ <i>Electricity and Gas</i>	0.09	0.09	0.09	0.09	0.10
E	Pengadaan Air; Pengelolaan Sampah, Limbah, dan Daur Ulang/ <i>Water Supply; Sewerage, Waste Management, and Remediation Activities</i>	0.11	0.11	0.11	0.12	0.12
F	Konstruksi/ <i>Construction</i>	8.86	9.02	9.25	8.71	8.72
G	Perdagangan Besar dan Eceran; Reparasi Mobil dan Sepeda Motor/ <i>Wholesale and Retail Trade; Repair of Motor Vehicles and Motorcycles</i>	16.05	16.45	16.71	16.23	16.82
H	Transportasi dan Pergudangan/ <i>Transportation and Storage</i>	1.32	1.35	1.42	1.35	1.46
I	Penyediaan Akomodasi dan Makan Minum/ <i>Accommodation and Food Service Activities</i>	2.57	2.61	2.66	2.47	2.63
J	Informasi dan Komunikasi/ <i>Information and Communication</i>	6.47	6.37	6.39	6.94	7.18
K	Jasa Keuangan dan Asuransi/ <i>Financial and Insurance Activities</i>	2.58	2.60	2.57	2.56	2.59

Lanjutan Tabel/*Continued Table* 12.3

Lapangan Usaha/ <i>Industry</i>		2017	2018	2019	2020 <sup>x</sup>	2021 <sup>xx</sup>
(1)		(2)	(3)	(4)	(5)	(6)
L	Real Estat/ <i>Real Estate Activities</i>	1.38	1.37	1.36	1.42	1.39
M,N	Jasa Perusahaan/ <i>Business Activities</i>	0.35	0.36	0.36	0.34	0.34
O	Administrasi Pemerintahan, Pertahanan, dan Jaminan Sosial Wajib/ <i>Public Administration and Defence; Compulsory Social Security</i>	5.33	5.39	5.49	5.60	5.43
P	Jasa Pendidikan/ <i>Education</i>	5.62	5.54	5.64	5.81	5.63
Q	Jasa Kesehatan dan Kegiatan Sosial/ <i>Human Health and Social Work Activities</i>	0.86	0.87	0.91	1.01	1.06
R,S,T,U	Jasa Lainnya/ <i>Other Services Activities</i>	2.19	2.25	2.36	2.05	2.17
<b>Produk Domestik Regional Bruto/ Gross Regional Domestic Product</b>		<b>100.00</b>	<b>100.00</b>	<b>100.00</b>	<b>100.00</b>	<b>100.00</b>

Catatan/*Note*: <sup>x</sup> Angka sementara/*Preliminary Figures*<sup>xx</sup> Angka sangat sementara/*Very Preliminary Figures*Sumber/*Source*: Badan Pusat Statistik Kabupaten Ngawi/*BPS-Statistics of Ngawi Regency*

**Tabel**  
**Table** 12.4

**Laju Pertumbuhan Produk Domestik Regional Bruto Atas Dasar Harga Konstan 2010 Menurut Lapangan Usaha di Kabupaten Ngawi (persen), 2017–2021**  
**Growth Rate of Gross Regional Domestic Product at 2010 Constant Market Prices by Industry in Ngawi Regency (percent), 2017–2021**

	<b>Lapangan Usaha/Industry</b>	<b>2017</b>	<b>2018</b>	<b>2019</b>	<b>2020<sup>x</sup></b>	<b>2021<sup>xx</sup></b>
	(1)	(2)	(3)	(4)	(5)	(6)
A	Pertanian, Kehutanan, dan Perikanan/ <i>Agriculture, Forestry, and Fishing</i>	-2.54	2.40	1.92	0.94	-0.43
B	Pertambangan dan Penggalian/ <i>Mining and Quarrying</i>	8.72	2.45	2.31	-5.27	1.57
C	Industri Pengolahan/ <i>Manufacturing</i>	7.30	7.10	5.90	-4.70	5.98
D	Pengadaan Listrik dan Gas/ <i>Electricity and Gas</i>	4.71	3.91	6.74	-1.26	4.35
E	Pengadaan Air; Pengelolaan Sampah, Limbah, dan Daur Ulang/ <i>Water Supply; Sewerage, Waste Management, and Remediation Activities</i>	3.58	6.13	6.48	4.34	7.78
F	Konstruksi/ <i>Construction</i>	17.93	9.23	8.24	-6.58	1.76
G	Perdagangan Besar dan Eceran; Reparasi Mobil dan Sepeda Motor/ <i>Wholesale and Retail Trade; Repair of Motor Vehicles and Motorcycles</i>	8.11	6.21	6.46	-4.78	5.31
H	Transportasi dan Pergudangan/ <i>Transportation and Storage</i>	8.71	8.43	10.08	-5.69	10.39
I	Penyediaan Akomodasi dan Makan Minum/ <i>Accommodation and Food Service Activities</i>	8.24	8.45	6.80	-8.46	4.53
J	Informasi dan Komunikasi/ <i>Information and Communication</i>	10.33	6.23	6.02	7.31	5.68

Lanjutan Tabel/Continued Table 12.4

	<b>Lapangan Usaha/Industry</b>	<b>2017</b>	<b>2018</b>	<b>2019</b>	<b>2020<sup>x</sup></b>	<b>2021<sup>xx</sup></b>
	(1)	(2)	(3)	(4)	(5)	(6)
K	Jasa Keuangan dan Asuransi/ <i>Financial and Insurance Activities</i>	6.95	6.48	4.54	-1.05	0.33
L	Real Estat/ <i>Real Estate Activities</i>	4.85	4.17	4.09	2.85	0.58
M,N	Jasa Perusahaan/ <i>Business Activities</i>	6.36	6.89	6.29	-6.30	1.61
O	Administrasi Pemerintahan, Pertahanan, dan Jaminan Sosial Wajib/ <i>Public Administration and Defence; Compulsory Social Security</i>	3.82	3.43	3.26	-2.21	0.14
P	Jasa Pendidikan/ <i>Education</i>	8.71	5.07	7.24	1.92	0.41
Q	Jasa Kesehatan dan Kegiatan Sosial/ <i>Human Health and Social Work Activities</i>	7.76	7.81	9.12	9.21	6.00
R,S,T,U	Jasa Lainnya/ <i>Other Services Activities</i>	8.49	8.51	10.30	-14.21	6.22
	<b>Produk Domestik Regional Bruto/ Gross Regional Domestic Product</b>	<b>5.07</b>	<b>5.21</b>	<b>5.05</b>	<b>-1.69</b>	<b>2.55</b>

Catatan/Note: <sup>x</sup> Angka sementara/Preliminary Figures<sup>xx</sup> Angka sangat sementara/Very Preliminary Figures

Sumber/Source: Badan Pusat Statistik Kabupaten Ngawi/BPS-Statistics of Ngawi Regency

**Tabel**  
**Table** 12.5

**Indeks Harga Implisit Produk Domestik Regional Bruto  
Menurut Lapangan Usaha di Kabupaten Ngawi, 2017–  
2021**  
*Implicit Price Indies of Gross Regional Domestic Product by  
Industry in Ngawi Regency, 2017–2021*

	<b>Lapangan Usaha/Industry</b>	<b>2017</b>	<b>2018</b>	<b>2019</b>	<b>2020*</b>	<b>2021<sup>xx</sup></b>
	(1)	(2)	(3)	(4)	(5)	(6)
A	Pertanian, Kehutanan, dan Perikanan/ <i>Agriculture, Forestry, and Fishing</i>	162.06	167.64	170.71	172.33	170.01
B	Pertambangan dan Penggalian/ <i>Mining and Quarrying</i>	136.38	141.05	144.19	145.80	149.70
C	Industri Pengolahan/ <i>Manufacturing</i>	146.34	150.17	152.71	153.90	158.91
D	Pengadaan Listrik dan Gas/ <i>Electricity and Gas</i>	136.68	141.60	144.35	144.17	146.35
E	Pengadaan Air; Pengelolaan Sampah, Limbah, dan Daur Ulang/ <i>Water Supply; Sewerage, Waste Management, and Remediation Activities</i>	130.37	131.37	133.45	133.54	133.43
F	Konstruksi/ <i>Construction</i>	142.36	143.48	145.00	145.07	146.61
G	Perdagangan Besar dan Eceran; Reparasi Mobil dan Sepeda Motor/ <i>Wholesale and Retail Trade; Repair of Motor Vehicles and Motorcycles</i>	129.25	134.78	137.28	138.96	140.44
H	Transportasi dan Pergudangan/ <i>Transportation and Storage</i>	137.51	140.36	143.26	143.02	144.24
I	Penyediaan Akomodasi dan Makan Minum/ <i>Accommodation and Food Service Activities</i>	136.53	138.24	140.50	141.82	148.36
J	Informasi dan Komunikasi/ <i>Information and Communication</i>	112.05	112.19	113.34	113.78	114.46

Lanjutan Tabel/*Continued Table 12.5*

	<b>Lapangan Usaha/Industry</b>	<b>2017</b>	<b>2018</b>	<b>2019</b>	<b>2020<sup>x</sup></b>	<b>2021<sup>xx</sup></b>
	(1)	(2)	(3)	(4)	(5)	(6)
K	Jasa Keuangan dan Asuransi/ <i>Financial and Insurance Activities</i>	144.45	147.47	148.80	148.86	153.91
L	Real Estat/ <i>Real Estate Activities</i>	129.85	133.45	136.36	136.79	137.02
M,N	Jasa Perusahaan/ <i>Business Activities</i>	134.69	139.77	143.11	143.94	144.75
O	Administrasi Pemerintahan, Pertahanan, dan Jaminan Sosial Wajib/ <i>Public Administration and Defence; Compulsory Social Security</i>	139.31	147.14	154.82	160.37	159.27
P	Jasa Pendidikan/ <i>Education</i>	135.75	137.76	139.55	139.92	138.58
Q	Jasa Kesehatan dan Kegiatan Sosial/ <i>Human Health and Social Work Activities</i>	136.04	137.60	140.45	141.64	143.85
R,S,T,U	Jasa Lainnya/ <i>Other Services Activities</i>	130.48	133.69	135.55	136.41	139.55
<b>Produk Domestik Regional Bruto/ Gross Regional Domestic Product</b>		<b>142.75</b>	<b>146.64</b>	<b>149.02</b>	<b>150.38</b>	<b>150.57</b>

Catatan/Note: <sup>x</sup> Angka sementara/Preliminary Figures

<sup>xx</sup> Angka sangat sementara/Very Preliminary Figures

Sumber/Source: Badan Pusat Statistik Kabupaten Ngawi/BPS-Statistics of Ngawi Regency

**Tabel**  
**Table** 12.6

**Laju Pertumbuhan Indeks Harga Implisit Produk  
Domestik Regional Bruto Menurut Lapangan Usaha di  
Kabupaten Ngawi, 2017–2021**  
*Growth Rate of Implicit Price Indies of Gross Regional  
Domestic Product by Industry in Ngawi Regency, 2017–  
2021*

	<b>Lapangan Usaha/Industry</b>	<b>2017</b>	<b>2018</b>	<b>2019</b>	<b>2020<sup>x</sup></b>	<b>2021<sup>xx</sup></b>
	(1)	(2)	(3)	(4)	(5)	(6)
A	Pertanian, Kehutanan, dan Perikanan/ <i>Agriculture, Forestry, and Fishing</i>	1.72	3.45	1.83	0.95	-1.35
B	Pertambangan dan Penggalian/ <i>Mining and Quarrying</i>	1.63	3.43	2.23	1.12	2.68
C	Industri Pengolahan/ <i>Manufacturing</i>	3.35	2.62	1.69	0.78	3.25
D	Pengadaan Listrik dan Gas/ <i>Electricity and Gas</i>	11.32	3.60	1.94	-0.12	1.51
E	Pengadaan Air; Pengelolaan Sampah, Limbah, dan Daur Ulang/ <i>Water Supply; Sewerage, Waste Management, and Remediation Activities</i>	1.70	0.77	1.59	0.07	-0.09
F	Konstruksi/ <i>Construction</i>	2.42	0.79	1.06	0.05	1.06
G	Perdagangan Besar dan Eceran; Reparasi Mobil dan Sepeda Motor/ <i>Wholesale and Retail Trade; Repair of Motor Vehicles and Motorcycles</i>	2.68	4.29	1.87	1.22	1.06
H	Transportasi dan Pergudangan/ <i>Transportation and Storage</i>	4.75	2.08	2.07	-0.17	0.85
I	Penyediaan Akomodasi dan Makan Minum/ <i>Accommodation and Food Service Activities</i>	3.53	1.25	1.63	0.94	4.61
J	Informasi dan Komunikasi/ <i>Information and Communication</i>	1.87	0.12	1.03	0.39	0.60

Lanjutan Tabel/*Continued Table 12.6*

	<b>Lapangan Usaha/Industry</b>	<b>2017</b>	<b>2018</b>	<b>2019</b>	<b>2020<sup>x</sup></b>	<b>2021<sup>xx</sup></b>
	(1)	(2)	(3)	(4)	(5)	(6)
K	Jasa Keuangan dan Asuransi/ <i>Financial and Insurance Activities</i>	3.19	2.09	0.90	0.04	3.39
L	Real Estat/ <i>Real Estate Activities</i>	2.67	2.77	2.18	0.32	0.17
M,N	Jasa Perusahaan/ <i>Business Activities</i>	3.50	3.77	2.39	0.58	0.56
O	Administrasi Pemerintahan, Pertahanan, dan Jaminan Sosial Wajib/ <i>Public Administration and Defence; Compulsory Social Security</i>	5.01	5.62	5.22	3.59	-0.69
P	Jasa Pendidikan/ <i>Education</i>	2.39	1.48	1.30	0.27	-0.96
Q	Jasa Kesehatan dan Kegiatan Sosial/ <i>Human Health and Social Work Activities</i>	5.29	1.15	2.07	0.85	1.56
R,S,T,U	Jasa Lainnya/ <i>Other Services Activities</i>	2.28	2.46	1.39	0.63	2.31
	<b>Produk Domestik Regional Bruto/ Gross Regional Domestic Product</b>	<b>1.97</b>	<b>2.72</b>	<b>1.63</b>	<b>0.91</b>	<b>0.13</b>

Catatan/Note: <sup>x</sup> Angka sementara/Preliminary Figures

<sup>xx</sup> Angka sangat sementara/Very Preliminary Figures

Sumber/Source: Badan Pusat Statistik Kabupaten Ngawi/BPS-Statistics of Ngawi Regency



**Tabel**  
**Table** 12.7**Perkembangan Angka Inflasi di Kota Madiun dan Wilayah Sekitar (SBH 2019=100), 2016-2021**  
**Development of Inflation Rate in Madiun City and Surrounding Areas (SBH 2019=100), 2016-2021**

Tahun Year	IHK	Inflasi Bulanan Monthly Inflation	Inflasi Kalender Inflation Calendar	Inflasi Year on Year Inflation Year on Year
(1)	(2)	(3)	(4)	(5)
2016	127.74	0.45	2.25	2.25
2017	128.61	0.47	4.78	4.78
2018	132.09	0.25	2.71	2.71
2019	135.00	0.33	2.20	2.20
2020	104.35	0.47	1.86	1.86
2021	106.44	0.76	2.00	2.00

Sumber/Source: Survei Biaya Hidup (SBH) Badan Pusat Statistik Kota Madiun/Cost of Living Survey (SBH) Statistics of Madiun City

**Tabel**  
**Table** 12.8

**Produk Domestik Regional Bruto Atas Dasar Harga Berlaku Menurut Jenis Pengeluaran di Kabupaten Ngawi (juta rupiah), 2017-2021**  
**Gross Regional Domestic Product at Current Market Prices by Type of Expenditure in Ngawi Regency (million rupiahs), 2017-2021**

<b>Jenis Pengeluaran</b> <b>Type of Expenditure</b>	<b>2017</b>	<b>2018</b>	<b>2019</b>	<b>2020*</b>	<b>2021<sup>xx</sup></b>
(1)	(2)	(3)	(4)	(5)	(6)
Pengeluaran Konsumsi Rumah Tangga <i>Household Consumption Expenditure</i>	12 687 262.35	13 665 622.54	14 617 209.81	14 453 560.40	15 001 389.18
Pengeluaran Konsumsi LNPRT <i>NPISH Consumption Expenditure</i>	206 360.81	217 972.54	229 365.78	234 522.32	245 745.31
Pengeluaran Konsumsi Pemerintah <i>Government Consumption Expenditure</i>	1 991 034.84	2 106 159.14	2 249 347.16	2 241 828.37	2 265 789.54
Pembentukan Modal Tetap Bruto <i>Gross Fixed Capital Formation</i>	3 927 683.57	4 434 480.32	4 808 569.75	4 630 800.66	4 733 771.60
Perubahan Inventori <i>Changes in Inventories</i>	47 535.67	50 248.58	51 684.34	24 504.67	38 840.40
Net Ekspor Barang dan Jasa / Net Exports of Goods and Services	-1 149 464.91	-1 332 997.50	-1 523 529.88	-1 314 244.51	-1 471 073.45
<b>Produk Domestik Regional Bruto/ Gross Regional Domestic Product</b>	<b>17 710 412.32</b>	<b>19 141 485.61</b>	<b>20 432 646.96</b>	<b>20 270 971.90</b>	<b>20 814 462.59</b>

Catatan/Note: \* Angka sementara/Preliminary Figures

\*\* Angka sangat sementara/Very Preliminary Figures

Sumber/Source: Badan Pusat Statistik Kabupaten Ngawi/BPS-Statistics of Ngawi Regency

**Tabel**  
**Table** 12.9

**Produk Domestik Regional Bruto Atas Dasar Harga Konstan 2010 Menurut Jenis Pengeluaran di Kabupaten Ngawi (juta rupiah), 2017-2021**  
**Gross Regional Domestic Product at 2010 Constant Market Prices by Type of Expenditure in Ngawi Regency (million rupiahs), 2017-2021**

<b>Jenis Pengeluaran</b> <b>Type of Expenditure</b>	<b>2017</b>	<b>2018</b>	<b>2019</b>	<b>2020*</b>	<b>2021<sup>xx</sup></b>
(1)	(2)	(3)	(4)	(5)	(6)
Pengeluaran Konsumsi Rumah Tangga <i>Household Consumption Expenditure</i>	9 113 937.01	9 527 920.62	9 965 776.16	9 769 842.14	10 089 869.83
Pengeluaran Konsumsi LNPRT <i>NPISH Consumption Expenditure</i>	137 478.83	140 833.31	144 832.98	145 073.45	147 380.11
Pengeluaran Konsumsi Pemerintah <i>Government Consumption Expenditure</i>	1 281 943.47	1 320 143.38	1 365 157.61	1 321 000.50	1 331 032.74
Pembentukan Modal Tetap Bruto <i>Gross Fixed Capital Formation</i>	2 698 200.04	2 918 414.34	3 076 727.67	2 935 185.86	2 966 313.74
Perubahan Inventori <i>Changes in Inventories</i>	30 872.60	31 837.23	32 569.66	15 286.95	23 865.58
Net Ekspor Barang dan Jasa / Net Exports of Goods and Services	-855 997.09	-886 262.32	-874 178.24	-706 646.43	-735 005.53
<b>Produk Domestik Regional Bruto/ Gross Regional Domestic Product</b>	<b>12 406 434.85</b>	<b>13 052 886.57</b>	<b>13 710 885.85</b>	<b>13 479 742.47</b>	<b>13 823 456.47</b>

Catatan/Note: \* Angka sementara/Preliminary Figures

\*\* Angka sangat sementara/Very Preliminary Figures

Sumber/Source: Badan Pusat Statistik Kabupaten Ngawi/BPS-Statistics of Ngawi Regency

**Tabel**  
**Table** 12.10**Distribusi Persentase Produk Domestik Regional Bruto Atas Dasar Harga Berlaku Menurut Pengeluaran (persen), 2017-2021**  
**Percentage Distribution of GRDP of Ngawi Regency at Current Prices by Expenditure (Percent), 2017-2021**

<b>Jenis Pengeluaran</b> <b>Type of Expenditure</b>	<b>2017</b>	<b>2018</b>	<b>2019</b>	<b>2020*</b>	<b>2021<sup>xx</sup></b>
(1)	(2)	(3)	(4)	(5)	(6)
Pengeluaran Konsumsi Rumah Tangga <i>Household Consumption Expenditure</i>	71.64	71.39	71.54	71.30	72.07
Pengeluaran Konsumsi LNPR <i>NPISH Consumption Expenditure</i>	1.17	1.14	1.12	1.16	1.18
Pengeluaran Konsumsi Pemerintah <i>Government Consumption Expenditure</i>	11.24	11.00	11.01	11.06	10.89
Pembentukan Modal Tetap Bruto <i>Gross Fixed Capital Formation</i>	22.18	23.17	23.53	22.84	22.74
Perubahan Inventori <i>Changes in Inventories</i>	0.27	0.26	0.25	0.12	0.19
Net Ekspor Barang dan Jasa / Net Exports of Goods and Services	-6.49	-6.96	-7.46	-6.48	-7.07
<b>Produk Domestik Regional Bruto/ Gross Regional Domestic Product</b>	<b>100.00</b>	<b>100.00</b>	<b>100.00</b>	<b>100.00</b>	<b>100.00</b>

Catatan/Note: \* Angka sementara/Preliminary Figures

xx Angka sangat sementara/Very Preliminary Figures

Sumber/Source: Badan Pusat Statistik Kabupaten Ngawi/BPS-Statistics of Ngawi Regency

**Tabel**  
**Table** 12.11**Laju Pertumbuhan PDRB Kabupaten Ngawi Atas Dasar Harga Konstan 2010 Menurut Pengeluaran (Persen) 2017-2021**  
**Growth Rate of GRDP of Ngawi Regency at Constant Prices by Expenditure (Percent) 2017-2021**

<b>Jenis Pengeluaran</b> <b>Type of Expenditure</b>	<b>2017</b>	<b>2018</b>	<b>2019</b>	<b>2020*</b>	<b>2021<sup>xx</sup></b>
(1)	(2)	(3)	(4)	(5)	(6)
Pengeluaran Konsumsi Rumah Tangga <i>Household Consumption Expenditure</i>	4.38	4.54	4.60	-1.97	3.28
Pengeluaran Konsumsi LNPR <i>NPISH Consumption Expenditure</i>	2.01	2.44	2.84	0.17	1.59
Pengeluaran Konsumsi Pemerintah <i>Government Consumption Expenditure</i>	1.03	2.98	3.41	-3.23	0.76
Pembentukan Modal Tetap Bruto <i>Gross Fixed Capital Formation</i>	15.25	8.16	5.42	-4.60	1.06
Perubahan Inventori <i>Changes in Inventories</i>	-	-	-	-	-
Net Ekspor Barang dan Jasa / Net Exports of Goods and Services	-	-	-	-	-
<b>Produk Domestik Regional Bruto/ Gross Regional Domestic Product</b>	<b>5.07</b>	<b>5.21</b>	<b>5.05</b>	<b>-1.69</b>	<b>2.55</b>

Catatan/Note: <sup>x</sup> Angka sementara/Preliminary Figures<sup>xx</sup> Angka sangat sementara/Very Preliminary Figures

Sumber/Source: Badan Pusat Statistik Kabupaten Ngawi/BPS-Statistics of Ngawi Regency

# BAB Chapter 13

## PERBANDINGAN ANTAR KABUPATEN/KOTA REGENCY/MUNICIPAL COMPARISON

### Perbandingan Statistik di Beberapa Kabupaten/Kota

*Statistics Comparison on Selected Regency/Municipal*

### penduduk wilayah madiun raya

Kabupaten Pacitan 589.108 jiwa  
Kabupaten Ponorogo 955.839 jiwa  
Kabupaten Madiun 750.143 jiwa  
Kabupaten Magetan 674.133 jiwa  
Kabupaten Ngawi 873.346 jiwa  
Kota Madiun 196.917 jiwa  
Penduduk Kota Madiun adalah yang terkecil se-wilayah madiun

### indeks pembangunan manusia

Kabupaten Pacitan 68.57  
Kabupaten Ponorogo 71.06  
Kabupaten Madiun 71.88  
Kabupaten Magetan 74.15  
Kabupaten Ngawi 71.04  
Kota Madiun 81.25

Kabupaten Pacitan mempunyai IPM terkecil dibandingkan kabupaten/kota lain di wilayah madiun

### pertumbuhan EKONOMI

Kabupaten Pacitan 2.49%  
Kabupaten Ponorogo 3.19%  
Kabupaten Madiun 3.34%  
Kabupaten Magetan 3.04%  
Kabupaten Ngawi 2.55%  
Kota Madiun 4.73%

Kabupaten Pacitan mempunyai pertumbuhan ekonomi terendah dibandingkan kabupaten/kota lain di wilayah madiun

### Angka harapan hidup

Kabupaten Pacitan 72.07 tahun  
Kabupaten Ponorogo 72.85 tahun  
Kabupaten Madiun 71.50 tahun  
Kabupaten Magetan 72.65 tahun  
Kabupaten Ngawi 72.41 tahun  
Kota Madiun 72.83 tahun

angka harapan hidup terlama berada di Kabupaten Ponorogo **72,85** tahun





**PENJELASAN TEKNIS**

Sumber data yang digunakan dalam bab ini berasal dari Badan Pusat Statistik Provinsi Jawa Timur.

Produk Domestic Regional Bruto menggambarkan kemampuan suatu wilayah untuk menciptakan output (nilai tambah) pada suatu waktu tertentu.

Untuk mengukur kemiskinan, BPS menggunakan konsep kemampuan memenuhi kebutuhan dasar (basic needs approach). Dengan pendekatan ini, kemiskinan dipandang sebagai ketidakmampuan dari sisi ekonomi untuk memenuhi kebutuhan dasar makanan dan bukan makanan yang diukur dari sisi pengeluaran. Metode yang digunakan adalah menghitung Garis Kemiskinan (GK), yang terdiri dari dua komponen yaitu Garis Kemiskinan Makanan (GKM) dan Garis Kemiskinan Non-Makanan (GKNM). Penghitungan Garis Kemiskinan dilakukan secara terpisah untuk daerah perkotaan dan perdesaan.

Penduduk miskin adalah penduduk yang memiliki rata-rata pengeluaran per kapita per bulan di bawah Garis kemiskinan.

Garis Kemiskinan Makanan (GKM) merupakan nilai pengeluaran kebutuhan minimum makanan yang disetarakan dengan 2.100 kkalori per

**TECHNICAL NOTES**

*Source of data used in this chapter comes from the BPS-Statistic of Jawa Timur Province.*

*Gross Domestic Product (GDP) illustrates the ability a territory to create the output (value added) at certain time.*

*To measure poverty, BPS-Statistics Indonesia has used the concept of basic needs approach. Therefore, poverty is viewed as economic inability to fulfill food and nonfood basic needs which are measured by consumption/expenditure. The method used is calculating poverty line, which consists of two components that are Food Poverty Line (FPL) and NonFood Poverty Line (NFPL). The poverty line was calculated separately for urban and rural areas.*

*A person whose expenditure per capita per month is below the poverty line is considered to be poor.*

*The Food Poverty Line refers to the daily minimum requirement of, 100 kcal per capita per day. The Non-Food Poverty Line refers to the minimum*



kapita per hari. Garis Kemiskinan Non-Makanan (GKNM) adalah kebutuhan minimum untuk perumahan, sandang, pendidikan, kesehatan, dan kebutuhan dasar lainnya.

#### Ukuran Kemiskinan

- a. Head Count Index (HCI-P0) adalah persentase penduduk miskin yang berada di bawah Garis Kemiskinan (GK).
- b. Indeks Kedalaman Kemiskinan (Poverty Gap Index-P1) merupakan ukuran rata-rata kesenjangan pengeluaran masing-masing penduduk miskin terhadap garis kemiskinan. Semakin tinggi nilai indeks, semakin jauh rata-rata pengeluaran penduduk dari garis kemiskinan.

Indeks Keparahan Kemiskinan (Poverty Severity Index-P2) memberikan gambaran mengenai penyebaran pengeluaran di antara penduduk miskin. Semakin tinggi nilai indeks, semakin tinggi ketimpangan pengeluaran di antara penduduk miskin.

Indeks Pembangunan Manusia (IPM) menjelaskan bagaimana penduduk dapat mengakses hasil pembangunan dalam memperoleh pendapatan, kesehatan, pendidikan dan sebagainya. IPM diperkenalkan oleh UNDP pada tahun 1990 dan dipublikasikan secara berkala dalam laporan tahunan Human Development

*requirement for household necessities for clothing, education, health, and other basic individual needs.*

#### Poverty Measures

- a. *Head Count Index (HCI-P0) simply measures the percentage of the population that is counted as poor, often denoted by P0.*
- b. *Poverty Gap Index-P1 measures the extent to which individuals fall below the poverty line (the poverty gaps) as a proportion of the poverty line. Higher value of the index shows that the gap between average expenditure of the poor and the poverty line is Wider.*

*Poverty Severity Index-P2 describes inequality among the poor. This is simply aweighted sum of povertygaps (as a proportion of the poverty line), where the weights are the proportionate poverty gaps themselves. Hence, by squaring the poverty gap index, the measure implicitly puts more weight on observations that fall well below the poverty line. Higher value of the index shows that inequality among the poor is higher.*

*The Human Development Index(IPM) explains how people can access development results in obtaining income, health, education and so forth. HDI was introduced by United Nations Development Programme (UNDP)*

Report (HDR). IPM dibentuk oleh 3 (tiga) dimensi dasar: Umur panjang dan hidup sehat; pengetahuan; dan standar hidup layak.

*in 1990 and published periodically in the annual report of the Human Development Report. IPM was formed by three basic dimensions: a long and healthy life; knowledge; and a decent standard of living.*

<https://ngawikab.bps.go.id>

**ULASAN**

Dibandingkan dengan Kabupaten/ Kota di sekitarnya, Kabupaten Ngawi memiliki jumlah penduduk terbesar kedua setelah Kabupaten Ponorogo, dimana pada tahun 2021 jumlah penduduk Kabupaten Ponorogo mencapai 949.318 jiwa. Kota Madiun memiliki jumlah penduduk yang terkecil di antara Kabupaten/ Kota di sekitarnya.

Penduduk Kota Madiun memiliki usia harapan hidup terlama yakni 72,81 tahun (2021), sementara angka harapan hidup Kabupaten Ngawi pada 2021 adalah 72,30 tahun.

**DESCRIPTION**

*Compared with the surrounding regencies/municipalities,NgawiRegency has the second largest population after Ponorogo Regency, where in 2021 the population of Ponorogo Regency reach 949,318 people. Madiun city has the smallest population among regencies/ municipalities in the region.*

*The population of Madiun Municipality has the longest life expectancy of 72.81 years (2021), while the life expectancy of Ngawi Regency in 2021 is 72.30 years.*

**Gambar** 13.1  
**Figures**

**Jumlah Penduduk Miskin Menurut Kabupaten/Kota di Provinsi Jawa Timur (ribu), 2021**  
**Number of Poor Population by Regency/Municipality in Jawa Timur Province (thousand), 2021**

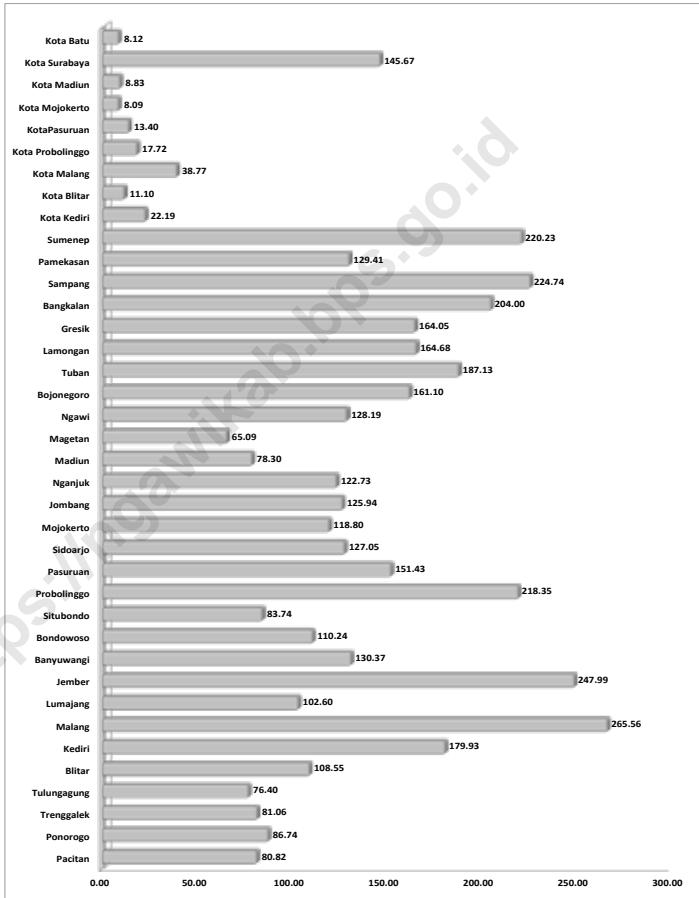

**Gambar** 13.2  
**Figures**

**Indeks Pembangunan Manusia Menurut Kabupaten/Kota di Provinsi Jawa Timur, 2021**  
*Human Development Index by Regency/Municipality in Jawa Timur Province, 2021*

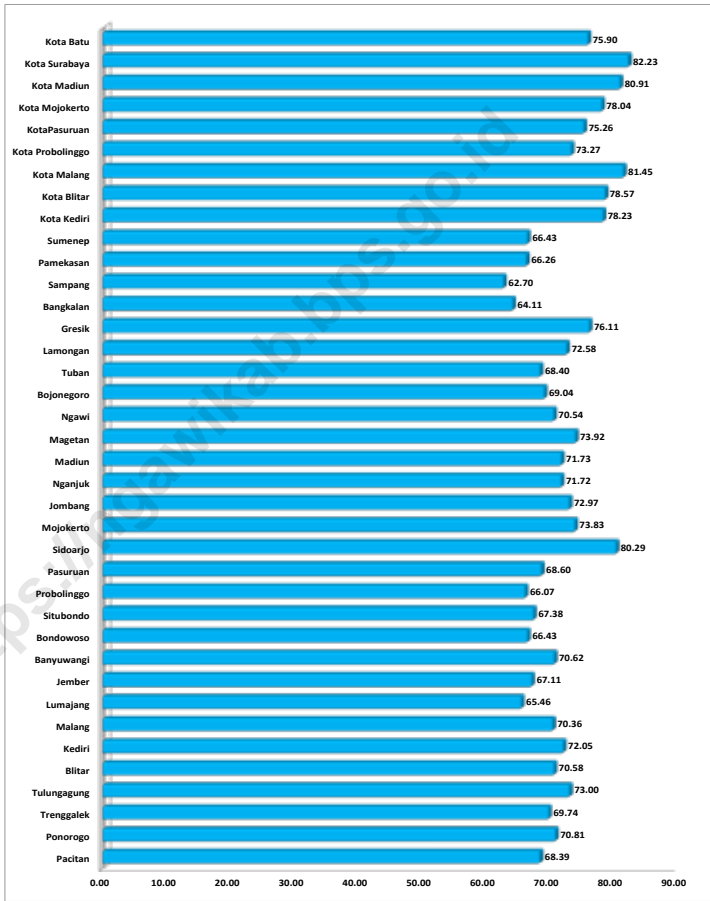

**Tabel**  
**Table** 13.1

**Jumlah Penduduk Menurut Kabupaten/Kota di Provinsi  
Jawa Timur, 2017–2021**  
*Population by Regency/Municipality in Jawa Timur  
Province, 2017–2021*

Kabupaten/Kota Regency/Municipality	2017 <sup>1</sup>	2018 <sup>1</sup>	2019 <sup>1</sup>	2020 <sup>2</sup>	2021 <sup>3</sup>
(1)	(2)	(3)	(4)	(5)	(6)
<b>Kabupaten/Regency</b>					
Pacitan	553 388	554 394	555 304	586 110	589 108
Ponorogo	869 894	870 705	871 370	949 318	955 839
Trenggalek	693 104	694 902	696 295	731 125	734 888
Tulungagung	1 030 790	1 035 290	1 039 284	1 089 775	1 096 588
Blitar	1 153 803	1 157 500	1 160 677	1 223 745	1 231 013
Kediri	1 561 392	1 568 113	1 574 272	1 635 294	1 644 400
Malang	2 576 596	2 591 795	2 606 204	2 654 448	2 668 296
Lumajang	1 036 823	1 039 794	1 042 395	1 119 251	1 127 094
Jember	2 430 185	2 440 714	2 450 668	2 536 729	2 550 360
Banyuwangi	1 604 897	1 609 677	1 613 991	1 708 114	1 718 462
Bondowoso	768 912	772 297	775 715	776 151	778 525
Situbondo	676 703	679 993	682 978	685 967	688 337
Probolinggo	1 155 214	1 162 092	1 168 503	1 152 537	1 155 894
Pasuruan	1 605 307	1 616 578	1 627 396	1 605 969	1 611 805
Sidoarjo	2 183 682	2 216 804	2 249 476	2 082 801	2 091 930
Mojokerto	1 099 504	1 108 718	1 117 688	1 119 209	1 125 522
Jombang	1 253 078	1 258 618	1 263 814	1 318 062	1 325 914
Nganjuk	1 048 799	1 051 900	1 054 611	1 103 902	1 109 683
Madiun	679 888	681 394	682 684	744 350	750 143
Magetan	628 609	628 924	628 977	670 812	674 133
Ngawi	829 899	830 090	830 108	870 057	873 346
Bojonegoro	1 243 906	1 246 927	1 249 692	1 301 635	1 307 602
Tuban	1 163 614	1 168 277	1 172 790	1 198 012	1 203 127
Lamongan	1 188 478	1 188 913	1 189 106	1 344 165	1 356 027
Gresik	1 285 018	1 299 024	1 312 881	1 311 215	1 320 570
Bangkalan	970 894	978 892	986 672	1 060 377	1 071 712
Sampang	958 082	968 520	978 875	969 694	976 020
Pamekasan	863 004	871 497	879 992	850 057	853 507
Sumenep	1 081 204	1 085 227	1 088 910	1 124 436	1 129 822
<b>Kota/Municipality</b>					
Kota Kediri	284 002	285 582	287 409	286 796	287 962
Kota Blitar	139 995	140 971	141 876	149 149	150 371
Kota Malang	861 414	866 118	870 682	843 810	844 933
Kota Probolinggo	233 123	235 211	237 208	239 649	241 202
Kota Pasuruan	197 696	199 078	200 422	208 006	209 528
Kota Mojokerto	127 279	128 282	129 014	132 434	133 272
Kota Madiun	176 099	176 697	177 007	195 175	196 917
Kota Surabaya	2 874 699	2 885 555	2 896 195	2 874 314	2 880 284
Kota Batu	203 997	205 788	207 490	213 046	214 653
<b>Provinsi Jawa Timur</b>	<b>39 292 971</b>	<b>39 500 851</b>	<b>39 698 631</b>	<b>40 665 696</b>	<b>40 878 789</b>

Sumber/Source: <sup>1</sup> BPS, Proyeksi Penduduk Indonesia 2010–2035/BPS-Statistics Indonesia, Indonesia Population Projection 2010–2035

<sup>2</sup> BPS, Sensus Penduduk (SP) 2021/BPS-Statistics Indonesia, 2021 Population Census

<sup>3</sup> BPS, Hasil Proyeksi Penduduk Interim 2020–2023 (Pertengahan tahun/Juni)/BPS-The Result of Interim Population Projection 2020–2023 (mid year/june)

**Tabel** 13.2  
**Table**

**Jumlah Penduduk Hasil Proyeksi Penduduk Interim 2020-2023 (Pertengahan tahun/juni) Menurut Kabupaten/Kota dan Jenis Kelamin di Provinsi Jawa Timur, 2021**  
**The result of Interim Population Projection 2020-2023 (mid year/june) by Regency/Municipality and Sex in East Java Province, 2021**

Kabupaten/Kota Regency/Municipality	Laki-Laki Male	Perempuan Female	Jumlah Total
(1)	(2)	(3)	(4)
<b>Kabupaten/Regency</b>			
Pacitan	295 163	293 945	589 108
Ponorogo	477 428	478 411	955 839
Trenggalek	369 196	365 692	734 888
Tulungagung	548 563	548 025	1 096 588
Blitar	620 060	610 953	1 231 013
Kediri	830 315	814 085	1 644 400
Malang	1 344 541	1 323 755	2 668 296
Lumajang	557 352	569 742	1 127 094
Jember	1 271 535	1 278 825	2 550 360
Banyuwangi	860 245	858 217	1 718 462
Bondowoso	383 325	395 200	778 525
Situbondo	337 859	350 478	688 337
Probolinggo	570 237	585 657	1 155 894
Pasuruan	806 505	805 300	1 611 805
Sidoarjo	1 052 978	1 038 952	2 091 930
Mojokerto	566 019	559 503	1 125 522
Jombang	668 443	657 471	1 325 914
Nganjuk	558 087	551 596	1 109 683
Madiun	371 712	378 431	750 143
Magetan	331 598	342 535	674 133
Ngawi	433 525	439 821	873 346
Bojonegoro	656 564	651 038	1 307 602
Tuban	600 785	602 342	1 203 127
Lamongan	678 500	677 527	1 356 027
Gresik	664 874	655 696	1 320 570
Bangkalan	528 275	543 437	1 071 712
Sampang	484 721	491 299	976 020
Pamekasan	418 577	434 930	853 507
Sumenep	545 236	584 586	1 129 822
<b>Kota/Municipality</b>			
Kota Kediri	144 174	143 788	287 962
Kota Blitar	74 811	75 560	150 371
Kota Malang	420 383	424 550	844 933
Kota Probolinggo	119 577	121 625	241 202
KotaPasuruan	104 788	104 740	209 528
Kota Mojokerto	66 089	67 183	133 272
Kota Madiun	96 277	100 640	196 917
Kota Surabaya	1 427 872	1 452 412	2 880 284
Kota Batu	108 091	106 562	214 653
<b>Provinsi Jawa Timur</b>	<b>20 394 280</b>	<b>20 484 509</b>	<b>40 878 789</b>

Sumber/Source: BPS, Hasil Proyeksi Penduduk Interim 2020-2023 (Pertengahan tahun/Juni)/BPS-The Result of Interim Population Projection 2020-2023 (mid year/june)

**Tabel**  
**Table** 13.3

**Laju Pertumbuhan Produk Domestik Regional Bruto Atas Dasar Harga Konstan 2010 Menurut Kabupaten/Kota di Provinsi Jawa Timur (persen), 2017–2021**  
**Rate of Growth of Gross Regional Domestic Products at Constant 2010 Prices by Regency/Municipality in Jawa Timur Province (percent), 2017–2021**

Kabupaten/Kota Regency/Municipality	2017	2018	2019	2020 <sup>x</sup>	2021 <sup>xx</sup>
(1)	(2)	(3)	(4)	(5)	(6)
<b>Kabupaten/Regency</b>					
Pacitan	4.98	5.51	5.08	-1.84	2.49
Ponorogo	5.10	5.31	5.01	-0.90	3.19
Trenggalek	5.02	5.03	5.08	-2.17	3.65
Tulungagung	5.08	5.21	5.32	-3.09	3.53
Blitar	5.07	5.10	5.12	-2.29	3.02
Kediri	4.90	5.08	5.06	-2.41	3.06
Malang	5.43	5.56	5.49	-2.68	3.12
Lumajang	5.05	5.02	4.61	-2.79	3.14
Jember	5.11	5.23	5.51	-2.98	4.00
Banyuwangi	5.45	5.84	5.55	-3.58	4.08
Bondowoso	5.03	5.10	5.30	-1.36	3.49
Situbondo	5.07	5.47	5.44	-2.33	3.26
Probolinggo	4.46	4.47	4.56	-2.12	3.35
Pasuruan	5.72	5.79	5.83	-2.03	4.34
Sidoarjo	5.80	6.02	5.99	-3.69	4.21
Mojokerto	5.73	5.88	5.81	-1.11	4.12
Jombang	5.36	5.44	5.10	-1.98	3.24
Nganjuk	5.26	5.39	5.36	-1.71	3.61
Madiun	5.42	5.10	5.42	-1.69	3.34
Magetan	5.09	5.22	5.04	-1.64	3.04
Ngawi	5.07	5.21	5.05	-1.69	2.55
Bojonegoro	10.25	4.40	6.34	-0.40	-5.54
Tuban	4.98	5.17	5.14	-5.85	3.00
Lamongan	5.50	5.45	5.43	-2.65	3.43
Gresik	5.83	5.97	5.42	-3.68	3.79
Bangkalan	3.53	4.22	1.03	-5.59	-2.07
Sampang	4.69	4.56	1.85	-0.29	0.22
Pamekasan	5.04	5.46	4.92	-2.54	3.41
Sumenep	2.86	3.63	0.14	-1.13	2.61
<b>Kota/Municipality</b>					
Kota Kediri	5.14	5.43	5.47	-6.25	2.50
Kota Blitar	5.78	5.83	5.84	-2.28	4.28
Kota Malang	5.69	5.72	5.73	-2.26	4.21
Kota Probolinggo	5.88	5.94	5.94	-3.64	4.06
Kota Pasuruan	5.47	5.54	5.56	-4.33	3.64
Kota Mojokerto	5.65	5.80	5.65	-3.69	3.65
Kota Madiun	5.93	5.96	5.69	-3.39	4.73
Kota Surabaya	6.13	6.20	6.09	-4.85	4.29
Kota Batu	6.56	6.50	6.51	-6.46	4.04
<b>Provinsi Jawa Timur</b>	<b>5.46</b>	<b>5.50</b>	<b>5.53</b>	<b>-2.33</b>	<b>3.57</b>

Catatan/Note: <sup>x</sup> Angka sementara/Preliminary Figures, <sup>xx</sup> Angka sangat sementara/Very Preliminary Figures

Sumber/Source: BPS Provinsi Jawa Timur/Statistic of Jawa Timur Province



**Tabel** 13.4  
**Table**

**Jumlah Penduduk Miskin Menurut Kabupaten/Kota di Provinsi Jawa Timur (ribu), 2017–2021**  
**Number of Poor Population by Regency/Municipality in Jawa Timur Province (thousand), 2017–2021**

Kabupaten/Kota Regency/Municipality	2017	2018	2019	2020	2021
(1)	(2)	(3)	(4)	(5)	(6)
<b>Kabupaten/Regency</b>					
Pacitan	85.26	78.64	75.86	80.82	84.19
Ponorogo	99.03	90.22	83.97	86.74	89.94
Trenggalek	89.77	83.50	76.44	81.06	84.89
Tulungagung	82.80	75.23	70.01	76.40	78.59
Blitar	112.93	112.40	103.75	108.55	112.62
Kediri	191.08	177.20	163.95	179.93	184.49
Malang	283.96	268.49	246.60	265.56	276.58
Lumajang	112.65	103.69	98.88	102.60	105.25
Jember	266.90	243.42	226.57	247.99	257.09
Banyuwangi	138.54	125.50	121.37	130.37	130.93
Bondowoso	111.66	110.98	103.33	110.24	115.18
Situbondo	88.23	80.27	76.44	83.74	86.95
Probolinggo	236.72	217.06	207.22	218.35	223.32
Pasuruan	165.64	152.48	141.09	151.43	159.78
Sidoarjo	135.42	125.75	119.29	127.05	137.15
Mojokerto	111.79	111.55	108.81	118.80	120.54
Jombang	131.16	120.19	116.44	125.94	127.30
Nganjuk	125.52	127.28	118.51	122.73	125.53
Madiun	83.43	77.75	71.91	78.30	81.61
Magetan	65.87	64.86	60.43	65.09	67.75
Ngawi	123.76	123.09	119.43	128.19	130.81
Bojonegoro	178.25	163.94	154.64	161.10	166.52
Tuban	196.10	178.64	170.80	187.13	192.58
Lamongan	171.38	164.00	157.11	164.68	166.82
Gresik	164.08	154.02	148.61	164.05	166.35
Bangkalan	206.53	191.33	186.11	204.00	215.97
Sampang	225.13	204.82	202.21	224.74	237.23
Pamekasan	137.77	125.76	122.43	129.41	137.12
Sumenep	211.92	218.60	211.98	220.23	224.73
<b>Kota/Municipality</b>					
Kota Kediri	24.07	21.90	20.54	22.19	22.55
Kota Blitar	11.22	10.47	10.10	11.10	11.33
Kota Malang	35.89	35.49	35.39	38.77	40.62
Kota Probolinggo	18.23	16.90	16.37	17.72	17.91
KotaPasuruan	14.85	13.45	12.92	13.40	13.97
Kota Mojokerto	7.28	7.04	6.63	8.09	8.37
Kota Madiun	8.70	7.92	7.69	8.83	9.06
Kota Surabaya	154.71	140.81	130.55	145.67	152.49
Kota Batu	8.77	7.98	7.89	8.12	8.63
<b>Provinsi Jawa Timur</b>	<b>4 617.00</b>	<b>4 332.62</b>	<b>4 112.25</b>	<b>4 419.10</b>	<b>4 572.73</b>

Sumber/Source: BPS Provinsi Jawa Timur/Statistic of Jawa Timur Province

**Tabel**  
**Table** 13.5**Indeks Pembangunan Manusia Menurut Kabupaten/Kota  
di Provinsi Jawa Timur, 2017–2021**  
*Human Development Index by Regency/Municipality in  
Jawa Timur Province, 2017–2021*

Kabupaten/Kota Regency/Municipality	2017	2018	2019	2020	2021
(1)	(2)	(3)	(4)	(5)	(6)
<b>Kabupaten/Regency</b>					
Pacitan	66.51	67.33	68.16	68.39	68.57
Ponorogo	69.26	69.91	70.56	70.81	71.06
Trenggalek	68.10	68.71	69.46	69.74	70.06
Tulungagung	71.24	71.99	72.62	73.00	73.15
Blitar	69.33	69.93	70.57	70.58	71.05
Kediri	70.47	71.07	71.85	72.05	72.56
Malang	68.47	69.40	70.35	70.36	70.60
Lumajang	64.23	64.83	65.33	65.46	66.07
Jember	64.96	65.96	66.69	67.11	67.32
Banyuwangi	69.64	70.06	70.60	70.62	71.38
Bondowoso	64.75	65.27	66.09	66.43	66.59
Situbondo	65.68	66.42	67.09	67.38	67.78
Probolinggo	64.28	64.85	65.60	66.07	66.26
Pasuruan	66.69	67.41	68.29	68.60	68.93
Sidoarjo	78.70	79.50	80.05	80.29	80.65
Mojokerto	72.36	72.64	73.53	73.83	74.15
Jombang	70.88	71.86	72.85	72.97	73.45
Nganjuk	70.69	71.23	71.71	71.72	71.97
Madiun	70.27	71.01	71.69	71.73	71.88
Magetan	72.60	72.91	73.49	73.92	74.15
Ngawi	69.27	69.91	70.41	70.54	71.04
Bojonegoro	67.28	67.85	68.75	69.04	69.59
Tuban	66.77	67.43	68.37	68.40	68.91
Lamongan	71.11	71.97	72.57	72.58	73.12
Gresik	74.84	75.28	76.10	76.11	76.50
Bangkalan	62.30	62.87	63.79	64.11	64.36
Sampang	59.90	61.00	61.94	62.70	62.80
Pamekasan	64.93	65.41	65.94	66.26	66.40
Sumenep	64.28	65.25	66.22	66.43	67.04
<b>Kota/Municipality</b>					
Kota Kediri	77.13	77.58	78.08	78.23	78.60
Kota Blitar	77.10	77.58	78.56	78.57	78.98
Kota Malang	80.65	80.89	81.32	81.45	82.04
Kota Probolinggo	72.09	72.53	73.27	73.27	73.66
KotaPasuruan	74.39	74.78	75.25	75.26	75.62
Kota Mojokerto	76.77	77.14	77.96	78.04	78.43
Kota Madiun	80.13	80.33	80.88	80.91	81.25
Kota Surabaya	81.07	81.74	82.22	82.23	82.31
Kota Batu	74.26	75.04	75.88	75.90	76.28
<b>Provinsi Jawa Timur</b>	<b>70.27</b>	<b>70.77</b>	<b>71.50</b>	<b>71.71</b>	<b>72.14</b>

Sumber/Source: BPS Provinsi Jawa Timur/Statistic of Jawa Timur Province

**Tabel** 13.6  
**Table**

**Angka Harapan Hidup Menurut Kabupaten/Kota di  
Provinsi Jawa Timur (tahun), 2017-2021**  
**Life Expectancy by Regencies/Municipalities in Jawa Timur  
Province (years), 2017-2021**

Kabupaten/Kota Regency/Municipality	2017	2018	2019	2020	2021
(1)	(2)	(3)	(4)	(5)	(6)
<b>Kabupaten/Regency</b>					
Pacitan	71.31	71.52	71.77	71.94	72.07
Ponorogo	72.27	72.43	72.65	72.77	72.85
Trenggalek	73.15	73.35	73.59	73.75	73.86
Tulungagung	73.53	73.74	73.95	74.08	74.16
Blitar	72.99	73.16	73.39	73.52	73.61
Kediri	72.25	72.37	72.54	72.61	72.65
Malang	72.12	72.26	72.45	72.55	72.61
Lumajang	69.50	69.70	69.94	70.10	70.21
Jember	68.54	68.74	68.99	69.15	69.28
Banyuwangi	70.19	70.34	70.54	70.65	70.72
Bondowoso	66.04	66.27	66.55	66.74	66.89
Situbondo	68.53	68.73	68.97	69.13	69.24
Probolinggo	66.47	66.71	67.00	67.20	67.36
Pasuruan	69.90	70.01	70.17	70.23	70.25
Sidoarjo	73.71	73.82	73.98	74.04	74.06
Mojokerto	72.10	72.24	72.43	72.53	72.59
Jombang	71.87	72.04	72.27	72.40	72.49
Nganjuk	71.11	71.25	71.44	71.54	71.60
Madiun	70.77	70.97	71.22	71.38	71.50
Magetan	72.16	72.30	72.49	72.59	72.65
Ngawi	71.74	71.92	72.16	72.30	72.41
Bojonegoro	70.83	71.07	71.36	71.56	71.72
Tuban	70.80	71.01	71.26	71.43	71.56
Lamongan	71.87	72.04	72.27	72.40	72.49
Gresik	72.36	72.46	72.61	72.66	72.67
Bangkalan	69.82	69.94	70.11	70.18	70.22
Sampang	67.67	67.79	67.96	68.03	68.07
Pamekasan	67.05	67.22	67.45	67.58	67.67
Sumenep	70.71	70.94	71.22	71.41	71.56
<b>Kota/Municipality</b>					
Kota Kediri	73.69	73.80	73.96	74.02	74.04
Kota Blitar	73.17	73.36	73.60	73.75	73.86
Kota Malang	72.77	72.93	73.15	73.27	73.36
Kota Probolinggo	69.86	70.00	70.19	70.29	70.35
Kota Pasuruan	71.02	71.18	71.40	71.52	71.60
Kota Mojokerto	72.86	73.01	73.21	73.32	73.39
Kota Madiun	72.48	72.59	72.75	72.81	72.83
Kota Surabaya	73.88	73.98	74.13	74.18	74.18
Kota Batu	72.25	72.37	72.54	72.61	72.65
<b>Provinsi Jawa Timur</b>	<b>70.80</b>	<b>70.97</b>	<b>71.18</b>	<b>71.30</b>	<b>71.38</b>

Sumber/Source: BPS Provinsi Jawa Timur/Statistic of Jawa Timur Province

**Tabel**  
**Table** 13.7

**Produk Domestik Regional Bruto Atas Dasar Harga  
Berlaku Menurut Kabupaten/Kota di Provinsi Jawa Timur  
(Juta Rp), 2017-2021**  
**Gross Regional Domestic Product at Current Price by  
Regencies/Municipalities in Jawa Timur Province (Million  
Rp), 2017-2021**

Kabupaten/Kota Regency/Municipality	2017	2018	2019	2020*	2021**
(1)	(2)	(3)	(4)	(5)	(6)
<b>Kabupaten/Regency</b>					
Pacitan	13 775 322.27	14 974 806.29	15 961 908.38	15 785 198.22	16 381 242.92
Ponorogo	17 690 420.18	19 181 493.00	20 483 747.99	20 513 377.29	21 350 008.03
Trenggalek	16 081 654.54	17 354 536.72	18 553 191.68	18 314 461.26	19 198 246.56
Tulungagung	33 640 178.00	36 496 034.11	39 215 494.09	38 225 985.76	40 166 674.57
Blitar	31 574 359.64	34 117 382.48	36 447 136.40	36 023 963.44	37 819 725.54
Kediri	35 789 536.58	38 597 976.28	41 183 683.13	40 626 769.97	42 690 467.18
Malang	88 979 167.77	96 834 520.47	103 744 108.29	102 027 831.62	107 036 381.17
Lumajang	28 632 849.08	30 695 966.08	32 620 951.10	32 062 005.43	33 678 623.82
Jember	67 389 720.71	72 135 708.81	77 225 705.69	76 039 982.77	81 068 836.11
Banyuwangi	72 130 211.49	77 847 028.54	83 595 729.11	81 102 879.31	85 916 015.98
Bondowoso	17 126 689.64	18 499 626.48	19 854 048.49	19 935 592.83	21 052 227.04
Situbondo	17 475 016.03	18 860 773.02	20 210 136.30	20 041 854.99	21 200 850.96
Probolinggo	29 961 627.15	32 013 782.07	34 013 658.49	33 721 074.70	35 605 523.95
Pasuruan	124 879 824.94	135 853 358.75	145 875 790.93	145 592 018.21	157 150 726.22
Sidoarjo	174 180 087.58	189 093 191.49	204 201 621.58	197 240 690.84	210 643 892.26
Mojokerto	70 763 170.44	76 682 828.50	82 387 909.08	81 940 857.92	87 261 737.45
Jombang	34 819 819.90	37 932 279.58	40 452 477.72	39 870 881.37	41 747 666.03
Nganjuk	22 799 234.53	24 784 459.23	26 651 116.15	26 601 161.82	28 053 330.72
Madiun	16 374 841.49	17 636 096.67	18 931 550.75	18 917 154.93	19 760 012.93
Magetan	16 293 369.22	17 625 123.86	18 850 232.70	18 771 762.65	19 587 872.44
Ngawi	17 710 412.32	19 141 485.61	20 432 646.96	20 270 971.90	20 814 462.59
Bojonegoro	64 866 179.79	73 232 220.41	78 046 325.64	70 258 513.15	83 439 175.55
Tuban	56 401 066.51	60 752 043.85	64 992 760.39	62 323 068.16	65 901 686.00
Lamongan	34 270 505.03	37 226 826.41	39 725 484.59	39 169 585.94	41 042 888.64
Gresik	118 519 230.76	130 408 800.85	138 893 603.68	134 268 558.41	144 435 271.88
Bangkalan	21 654 591.44	23 848 038.23	24 664 205.21	23 290 005.86	24 664 642.11
Sampang	17 619 499.54	19 106 779.88	19 788 732.21	19 842 573.38	20 591 346.10
Pamekasan	14 620 575.97	15 914 962.20	17 028 502.84	16 793 846.98	17 659 220.99
Sumenep	30 546 237.92	32 703 554.24	33 298 636.46	32 750 242.14	35 187 838.00
<b>Kota/Municipality</b>					
Kota Kediri	115 650 217.21	127 722 019.27	139 244 873.64	132 406 061.08	141 467 122.88
Kota Blitar	5 782 364.14	6 302 331.25	6 791 619.37	6 708 144.94	7 113 597.21
Kota Malang	62 089 303.68	67 698 597.84	72 764 205.45	72 163 188.51	76 617 344.92
Kota Probolinggo	9 660 035.06	10 522 442.18	11 349 178.22	11 074 503.33	11 699 903.01
Kota Pasuruan	7 105 188.52	7 707 887.37	8 287 819.46	8 047 228.39	8 491 125.83
Kota Mojokerto	5 828 234.68	6 333 870.72	6 801 696.59	6 588 057.71	6 935 632.33
Kota Madiun	12 111 900.47	13 129 881.74	14 107 339.90	13 769 291.38	14 699 829.08
Kota Surabaya	493 026 304.54	538 954 457.78	580 488 529.01	554 509 457.38	590 227 966.81
Kota Batu	14 241 465.52	15 642 007.88	16 924 991.20	15 916 798.76	16 841 143.98
<b>Provinsi Jawa Timur</b>	<b>2 012 917 991.96</b>	<b>2 189 823 643.19</b>	<b>2 345 548 552.28</b>	<b>2 299 791 051.72</b>	<b>2 454 498 796.27</b>

Catatan/Note: \* Angka sementara/Preliminary Figures, \*\* Angka sangat sementara/Very Preliminary Figures

Sumber/Source: BPS Provinsi Jawa Timur/Statistic of Jawa Timur Province

**Tabel** 13.8  
**Table**

**Produk Domestik Regional Bruto Atas Dasar Harga Konstan 2010 Menurut Kabupaten/Kota di Provinsi Jawa Timur (Juta Rp), 2017-2021**  
**Gross Regional Domestic Product at 2010 Constant Price by Regencies/Municipalities in Jawa Timur Province (Million Rp), 2017-2021**

Kabupaten/Kota Regency/Municipality	2017	2018	2019	2020 <sup>x</sup>	2021 <sup>xx</sup>
(1)	(2)	(3)	(4)	(5)	(6)
<b>Kabupaten/Regency</b>					
Pacitan	9 962 504.73	10 511 441.17	11 040 774.75	10 837 865.71	11 107 402.08
Ponorogo	12 933 449.31	13 619 571.90	14 297 100.01	14 168 621.37	14 619 969.16
Trenggalek	11 579 858.10	12 161 858.08	12 779 454.95	12 502 385.05	12 959 018.50
Tulungagung	24 637 364.83	25 920 200.25	27 299 801.96	26 455 764.82	27 390 424.46
Blitar	23 107 483.85	24 286 240.89	25 530 112.20	24 945 464.95	25 700 018.97
Kediri	26 446 173.98	27 789 496.20	29 193 721.53	28 490 953.27	29 361 672.48
Malang	61 408 929.19	64 823 281.55	68 379 670.03	66 545 472.94	68 619 103.48
Lumajang	20 542 930.67	21 574 222.29	22 563 389.81	21 933 792.35	22 623 402.15
Jember	48 912 959.78	51 472 979.11	54 200 041.26	52 586 557.71	54 688 719.13
Banyuwangi	49 480 441.83	52 370 565.52	55 274 032.14	53 295 106.07	55 471 064.59
Bondowoso	12 325 664.92	12 954 638.17	13 637 364.77	13 451 770.54	13 921 654.24
Situbondo	12 230 459.30	12 898 928.90	13 599 572.27	13 282 836.89	13 715 834.17
Probolinggo	21 418 246.65	22 375 236.64	23 395 250.95	22 898 238.64	23 664 387.67
Pasuruan	94 101 981.25	99 547 377.06	105 289 182.10	103 152 797.10	107 630 267.89
Sidoarjo	125 039 056.37	132 571 190.88	140 492 937.79	135 305 323.11	141 000 359.48
Mojokerto	52 187 821.03	55 258 901.47	58 467 148.16	57 818 422.72	60 198 699.38
Jombang	25 497 001.48	26 883 226.67	28 216 179.78	27 657 584.92	28 553 448.38
Nganjuk	16 485 623.70	17 374 161.00	18 304 204.58	17 990 364.53	18 640 684.56
Madiun	11 879 336.61	12 485 007.71	13 161 840.22	12 939 583.86	13 372 329.85
Magetan	11 978 058.06	12 603 119.92	13 237 472.80	13 020 890.72	13 417 031.76
Ngawi	12 406 434.85	13 052 886.57	13 710 885.85	13 479 742.47	13 823 456.47
Bojonegoro	63 046 469.20	65 817 531.21	69 985 678.21	69 703 421.31	65 839 509.09
Tuban	41 027 709.36	43 147 579.62	45 356 094.37	42 705 012.51	43 984 689.17
Lamongan	24 922 950.52	26 280 917.47	27 706 155.17	26 972 650.19	27 896 543.03
Gresik	90 855 603.11	96 275 980.98	101 346 548.36	97 616 602.07	101 318 685.74
Bangkalan	17 618 600.84	18 362 021.55	18 550 799.01	17 514 617.16	17 152 779.17
Sampang	13 198 464.02	13 800 017.19	13 994 779.57	13 953 737.48	13 984 568.18
Pamekasan	10 310 241.58	10 873 486.80	11 407 360.31	11 117 620.33	11 496 235.95
Sumenep	22 949 695.49	23 783 320.32	23 816 438.66	23 546 509.15	24 161 350.99
<b>Kota/Municipality</b>					
Kota Kediri	80 946 163.71	85 341 232.35	90 001 516.25	84 374 978.80	86 485 594.27
Kota Blitar	4 315 014.82	4 566 469.58	4 832 891.82	4 722 554.24	4 924 571.84
Kota Malang	46 824 750.93	49 502 475.23	52 334 750.27	51 154 530.52	53 309 702.35
Kota Probolinggo	7 430 615.53	7 871 816.68	8 338 767.95	8 035 267.25	8 361 142.14
KotaPasuruan	5 354 088.55	5 650 854.76	5 964 658.29	5 706 596.68	5 914 585.23
Kota Mojokerto	4 460 444.94	4 719 232.42	4 985 675.85	4 801 464.04	4 976 489.77
Kota Madiun	9 486 136.63	10 051 710.42	10 623 074.75	10 262 444.57	10 748 100.67
Kota Surabaya	364 714 819.48	387 340 042.93	410 879 306.14	390 936 424.98	407 726 799.19
Kota Batu	10 390 844.29	11 066 484.02	11 786 649.83	11 025 813.97	11 471 434.51
<b>Provinsi Jawa Timur</b>	<b>1 482 299 576.83</b>	<b>1 563 769 097.79</b>	<b>1 649 895 641.46</b>	<b>1 611 507 780.61</b>	<b>1 669 116 890.57</b>

Catatan/Note: <sup>x</sup> Angka sementara/Preliminary Figures, <sup>xx</sup> Angka sangat sementara/Very Preliminary Figures

Sumber/Source: BPS Provinsi Jawa Timur/Statistic of Jawa Timur Province

**Tabel** 13.9  
**Table**

**Pertumbuhan Ekonomi Menurut Kabupaten/Kota di  
Provinsi Jawa Timur (persen), 2017-2021**  
*Economic Growth by Regencies/Municipalities in Jawa  
Timur Province (percent), 2017-2021*

Kabupaten/Kota Regency/Municipality	2017	2018	2019	2020*	2021**
(1)	(2)	(3)	(4)	(5)	(6)
<b>Kabupaten/Regency</b>					
Pacitan	4.98	5.51	5.08	-1.84	2.49
Ponorogo	5.10	5.31	5.01	-0.90	3.19
Trenggalek	5.02	5.03	5.08	-2.17	3.65
Tulungagung	5.08	5.21	5.32	-3.09	3.53
Blitar	5.07	5.10	5.12	-2.29	3.02
Kediri	4.90	5.08	5.06	-2.41	3.06
Malang	5.43	5.56	5.49	-2.68	3.12
Lumajang	5.05	5.02	4.61	-2.79	3.14
Jember	5.11	5.23	5.51	-2.98	4.00
Banyuwangi	5.45	5.84	5.55	-3.58	4.08
Bondowoso	5.03	5.10	5.30	-1.36	3.49
Situbondo	5.07	5.47	5.44	-2.33	3.26
Probolinggo	4.46	4.47	4.56	-2.12	3.35
Pasuruan	5.72	5.79	5.83	-2.03	4.34
Sidoarjo	5.80	6.02	5.99	-3.69	4.21
Mojokerto	5.73	5.88	5.81	-1.11	4.12
Jombang	5.36	5.44	5.10	-1.98	3.24
Nganjuk	5.26	5.39	5.36	-1.71	3.61
Madiun	5.42	5.10	5.42	-1.69	3.34
Magetan	5.09	5.22	5.04	-1.64	3.04
Ngawi	5.07	5.21	5.05	-1.69	2.55
Bojonegoro	10.25	4.40	6.34	-0.40	-5.54
Tuban	4.98	5.17	5.14	-5.85	3.00
Lamongan	5.50	5.45	5.43	-2.65	3.43
Gresik	5.83	5.97	5.42	-3.68	3.79
Bangkalan	3.53	4.22	1.03	-5.59	-2.07
Sampang	4.69	4.56	1.85	-0.29	0.22
Pamekasan	5.04	5.46	4.92	-2.54	3.41
Sumenep	2.86	3.63	0.14	-1.13	2.61
<b>Kota/Municipality</b>					
Kota Kediri	5.14	5.43	5.47	-6.25	2.50
Kota Blitar	5.78	5.83	5.84	-2.28	4.28
Kota Malang	5.69	5.72	5.73	-2.26	4.21
Kota Probolinggo	5.88	5.94	5.94	-3.64	4.06
Kota Pasuruan	5.47	5.54	5.56	-4.33	3.64
Kota Mojokerto	5.65	5.80	5.65	-3.69	3.65
Kota Madiun	5.93	5.96	5.69	-3.39	4.73
Kota Surabaya	6.13	6.20	6.09	-4.85	4.29
Kota Batu	6.56	6.50	6.51	-6.46	4.04
<b>Provinsi Jawa Timur</b>	<b>5.46</b>	<b>5.50</b>	<b>5.53</b>	<b>-2.33</b>	<b>3.57</b>

Catatan/Note: \* Angka sementara/Preliminary Figures, \*\* Angka sangat sementara/Very Preliminary Figures

Sumber/SOURCE: BPS Provinsi Jawa Timur/Statistic of Jawa Timur Province

**ST 2023**

**SENSUS PERTANIAN**

**BerAKHLAK**

Berorientasi Pelayanan Akuntabel Kompeten  
Harmonis Loyal Adaptif Kolaboratif

# DATA

MENCERDASKAN BANGSA

*Enlighten The Nation*



BADAN PUSAT STATISTIK  
KABUPATEN NGAWI  
BPS-STATISTICS OF NGAWI REGENCY

Jl. Trunojoyo No. 64, Ngawi  
Telp.: (0351) 749177 Fax: (0351) 749177  
E-mail: [bps3521@bps.go.id](mailto:bps3521@bps.go.id), Website: <http://ngawikab.bps.go.id>

ISSN 0215-5702



9 770215 570001 >