



Kabupaten Pasuruan Dalam Angka **2022**

Pasuruan Regency in Figures



Danau Ranu-Grati



**BADAN PUSAT STATISTIK
KABUPATEN PASURUAN**
BPS - *Statistics of Pasuruan Regency*

Kabupaten Pasuruan Dalam Angka **2022**

Pasuruan Regency in Figures



Danau Ranu - Grati

**BADAN PUSAT STATISTIK
KABUPATEN PASURUAN**
BPS - Statistics of Pasuruan Regency

KABUPATEN PASURUAN DALAM ANGKA
Pasuruan Regency in Figures
2022

ISSN: 2355 - 4896

No. Publikasi/*Publication Number*: 35140.2101

Katalog /*Catalog*: 1102001.3514

Ukuran Buku/*Book Size*: 14,8 cm x 21 cm

Jumlah Halaman/*Number of Pages* : xxxviii + 406 hal/*pages*

Naskah/*Manuscript*:

BPS KABUPATEN PASURUAN

BPS-Statistics of Pasuruan Regency

Penyunting/*Editor*:

BPS KABUPATEN PASURUAN

BPS-Statistics of Pasuruan Regency

Gambar Kover/*Cover Design*:

Seksi Integrasi Pengolahan dan Diseminasi Statistik

Section of Integration Processing and Statistics Dissemination

Ilustrasi Kover/*Cover Illustration*:

Balai Konservasi Tumbuhan KRP - Purwodadi, Kabupaten Pasuruan

Diterbitkan oleh/*Published by*:

©BPS KABUPATEN PASURUAN/*BPS-Statistics of Pasuruan Regency*

Dicetak oleh/*Printed by*:

BPS KABUPATEN PASURUAN/*BPS-Statistics of Pasuruan Regency*

Dilarang mengumumkan, mendistribusikan, mengomunikasikan, dan/atau menggandakan sebagian atau seluruh isi buku ini untuk tujuan komersil tanpa izin tertulis dari Badan Pusat Statistik.

Prohibited to announce, distribute, communicate, and/or copy part or all of this book for commercial purpose without permission from BPS-Statistics Indonesia.

TIM PENYUSUN/DRAFTING TEAM
Kabupaten Pasuruan Dalam Angka 2022

Pengarah/ <i>Director</i>	: Lutfin Fana
Penanggung Jawab/ <i>Person in Charge</i>	: Heru Kartiko
Penulis Naskah/ <i>Authors</i>	: Titah Maulidyah
Tata Letak/ <i>Layout Designer</i>	: Titah Maulidyah
Pengolah Data/ <i>Data Processing</i>	: Titah Maulidyah Mia Mahera Mehrani Achmad Fariyanto Penny Ristanti Wardani Supardi Tri Kurniawati Regina Devi nindi A
Gambar Kulit/ <i>Cover Design</i>	: Titah Maulidyah
Infografis/ <i>Infographics</i>	: Titah Maulidyah
Penyunting/ <i>Editor</i>	: Heru Kartiko

KONTRIBUTOR DATA

DATA CONTRIBUTOR

1. Kementerian Agama/*Ministry of Religious Affair*
2. Badan Meteorologi Klimatologi dan Geofisika/*Meteorological, Climatology, and Geophysical Agency*
3. Dinas Sumber Daya Air, Cipta Karya dan Tata Ruang
4. Dinas Pendidikan dan Kebudayaan
5. Dinas Kesehatan
6. Dinas Bina Marga dan Bina Konstruksi
7. Dinas Ketenagakerjaan
8. Dinas Kependudukan dan Pencatatan Sipil
9. Dinas Koperasi, Usaha Kecil dan Menengah
10. Dinas Penanaman Modal dan Pelayanan Terpadu
11. Dinas Perikanan
12. Dinas Pariwisata
13. Dinas Peternakan dan Kesehatan Hewan
14. Dinas Ketahanan Pangan dan Pertanian
15. Dinas Perindustrian dan Perdagangan
16. Badan Perencanaan Pembangunan, Penelitian dan Pengembangan
17. Badan Pengelola Keuangan dan Pendapatan Daerah
18. Badan Kepegawaian dan Pengembangan Sumber Daya Manusia
19. PT (Persero) PLN Kabupaten Pasuruan
20. PDAM Kabupaten Pasuruan
21. Rumah Tahanan Negara Kabupaten Pasuruan
22. Kepolisian Resort Kota Pasuruan
23. Kepolisian Resort Kabupaten Pasuruan

PETA WILAYAH KABUPATEN PASURUAN
MAP OF PASURUAN REGENCY



KEPALA BPS KABUPATEN PASURUAN
CHIEF STATISTICIAN OF PASURUAN REGENCY



Ir. Lutfin Fana, MM



KATA PENGANTAR

Kabupaten Pasuruan Dalam Angka 2022 merupakan publikasi tahunan yang diterbitkan oleh BPS Kabupaten Pasuruan. Disadari bahwa publikasi ini belum sepenuhnya memenuhi harapan pihak pengguna data khususnya para perencana, namun diharapkan dapat membantu melengkapi penyusunan rencana pembangunan di Kabupaten Pasuruan.

Publikasi ini dapat terwujud berkat kerja sama dan bantuan dari berbagai pihak baik instansi pemerintah maupun swasta. Kepada semua pihak yang telah memberikan bantuan disampaikan penghargaan dan terima kasih yang sebesar-besarnya.

Walaupun publikasi ini telah disiapkan sebaik-baiknya, namun disadari masih ada kekurangan dan kesalahan yang terjadi. Untuk perbaikan publikasi ini, tanggapan dan saran yang bersifat konstruktif dari para pemakai sangat diharapkan.

Pasuruan, Februari 2022
Kepala BPS
Kabupaten Pasuruan

Ir. Lutfin Fana, MM



PREFACE

Pasuruan Regency in Figures 2022 is an annual publication which published by BPS-Statistics of Pasuruan Regency. Honestly, this publication has not been perfect and nor filled the user's hope yet, especially for the planners, but hopefully it can help planners to complete the compilation of development planning in Pasuruan Regency.

This publication can be published because of stakeholder contribution; such as governmental institutions and private organizations. I would like to express my sincerest appreciation and gratitude to all institutions which have been involved in this publication,.

We realize that this publication is not perfect yet. So, comments and constructive suggestions for the improvement of the publication are always welcome.

*Pasuruan, February 2022
Chief Statistician of
Pasuruan Regency*

Ir. Lutfin Fana, MM

DAFTAR ISI / CONTENTS

	Halaman <i>Page</i>
Kata Pengantar/ <i>Preface</i>	xi
Daftar Isi/ <i>Contents</i>	xiii
Daftar Tabel/ <i>List of Tables</i>	xv
Daftar Gambar/ <i>List of Figures</i>	xxxiii
Daftar Singkatan/ <i>List of Abbreviations</i>	xxxvii
Statistik Kunci/ <i>Key Statistics</i>	xxxviii
1. Geografi dan Iklim/ <i>Geography and Climate</i>	1
2. Pemerintahan/ <i>Government</i>	17
3. Penduduk dan Ketenagakerjaan/ <i>Population and Employment</i>	43
4. Sosial dan Kesejahteraan Rakyat/ <i>Social and Welfare</i>	67
5. Pertanian, Kehutanan, Peternakan, dan Perikanan/ <i>Agriculture, Forestry, Livestock, and Fishery</i>	195
6. Pertambangan dan Energi/ <i>Mining and Energy</i>	277
7. Pariwisata/ <i>Tourism</i>	293
8. Transportasi dan Komunikasi/ <i>Transportation and Communication</i>	305
9. Perbankan, Koperasi, dan Harga-harga/ <i>Banking, Cooperative, dan Prices</i>	323
10. Pengeluaran Penduduk/ <i>Population Expenditure</i>	341
11. Perdagangan/ <i>Trade</i>	353
12. Sistem Neraca Regional/ <i>System of Regional Accounts</i>	367
13. Perbandingan Antar Kabupaten/Kota/ <i>Regency/Municipal Comparison</i>	387

DAFTAR TABEL/LIST OF TABLES

Halaman
Page

1.	GEOGRAFI DAN IKLIM/GEOGRAPHY AND CLIMATE	
1.1	KEADAAN GEOGRAFI	
	GEOGRAPHY CONDITION	
1.1.1	Luas Daerah dan Jumlah Pulau Menurut Kecamatan di Kabupaten Pasuruan, 2021 <i>Total Area and Number of Islands by Subdistrict in Pasuruan Regency, 2021</i>	7
1.1.2	Tinggi Wilayah dan Jarak ke Ibukota Menurut Kecamatan di Kabupaten Pasuruan, 2021 <i>Altitude and Distance to the Capital by Subdistrict in Pasuruan Regency, 2021</i>	11
1.2	KEADAAN IKLIM	
	CLIMATE CONDITION	
1.2.1	Pengamatan Unsur Iklim Menurut Bulan di Stasiun Geofisika Kelas II-Tretes Pasuruan, 2020 <i>Observation of Climate Elements By Months at Geophysic Class II-Tretes Pasuruan Station, 2020</i>	13
2.	PEMERINTAHAN/GOVERNMENT	
2.1	WILAYAH ADMINISTRATIF	
	ADMINISTRATIVE AREA	
2.1.1	Jumlah Desa ¹ /Kelurahan Menurut Kecamatan di Kabupaten Pasuruan, 2017–2021 <i>Number of Villages¹/Kelurahan by Subdistrict in Pasuruan Regency, 2017–2021</i>	23
2.2	DEWAN PERWAKILAN RAKYAT DAERAH	
	REGIONAL HOUSE OF REPRESENTATIVE	
2.2.1	Jumlah Anggota Dewan Perwakilan Rakyat Daerah Menurut Partai Politik dan Jenis Kelamin di Kabupaten Pasuruan, 2021 <i>Number of The Regional House of Representative by Parliament Member and Sex in Pasuruan Regency, 2021</i>	25

2.2.2	Jumlah Anggota Dewan Perwakilan Rakyat Daerah Menurut Pendidikan Tertinggi dan Jenis Kelamin di Kabupaten Pasuruan, 2021 <i>Number of by Parliament Member by Educational Level and Sex in Pasuruan Regency, 2021</i>	26
2.2.3	Frekuensi Kegiatan DPRD Menurut Jenis Kegiatan, 2020-2021 <i>Activities Frequency of Parliament by Kinds of Activity, 2020-2021</i>	27
2.3	SUMBER DAYA MANUSIA HUMAN RESOURCES	
2.3.1	Jumlah Pegawai Negeri Sipil Menurut Jabatan dan Jenis Kelamin di Kabupaten Pasuruan, Desember 2020 dan Desember 2021 <i>Number of Civil Servants by Occupation and Sex in Pasuruan Regency, Desember 2020 and Desember 2021</i>	29
2.3.2	Jumlah Pegawai Negeri Sipil Menurut Tingkat Pendidikan dan Jenis Kelamin di Kabupaten Pasuruan, Desember 2020 dan Desember 2021 <i>Number of Civil Servants by Educational Level and Sex in Pasuruan Regency, Desember 2020 and Desember 2021</i>	31
2.3.3	Jumlah Pegawai Negeri Sipil Menurut Tingkat Kepangkatan dan Jenis Kelamin di Kabupaten Pasuruan, Desember 2020 dan Desember 2021 <i>Number of Civil Servants by Hierarchy and Sex in Pasuruan Regency, Desember 2020 and Desember 2021</i>	33
2.4	KEUANGAN PEMERINTAH GOVERNMENT FINANCE	
2.4.1	Jumlah Pendapatan Pemerintah Kabupaten Pasuruan Menurut Jenis Pendapatan (ribu rupiah), 2018-2021 <i>Actual Pasuruan Regency Government Revenues by Kind of Revenues (thousand rupiahs), 2018-2021</i>	37
2.4.2	Realisasi Belanja Pemerintah Kabupaten Pasuruan Menurut Jenis Belanja (ribu rupiah), 2018-2021 <i>Actual Pasuruan Regency Government Expenditure by Kind of Expenditure (thousand rupiahs), 2018-2021</i>	41

**3. PENDUDUK DAN KETENAGAKERJAAN/
POPULATION AND EMPLOYMENT**

**3.1 PENDUDUK
POPULATION**

3.1.1	Penduduk, Laju Pertumbuhan Penduduk, Distribusi Persentase Penduduk, Kepadatan Penduduk, Rasio Jenis Kelamin Penduduk Menurut Kecamatan di Kabupaten Pasuruan, 2021 <i>Population, Population Growth Rate, Percentage Distribution of Population, Population Density, and Population Sex Ratio by Subdistrict in Pasuruan Regency, 2021</i>	51
3.1.2	Jumlah Penduduk Menurut Kelompok Umur dan Jenis Kelamin di Kabupaten Pasuruan, 2021 <i>Population by Age Groups and Gender in Pasuruan Regency, 2021</i>	57

**3.2 KETENAGAKERJAAN
EMPLOYMENT**

3.2.1	Jumlah Penduduk Berumur 15 Tahun Keatas Menurut Jenis Kegiatan Selama Seminggu yang Lalu dan Jenis Kelamin di Kabupaten Pasuruan, 2021 <i>Population Aged 15 Years and Over by Type of Activity During The Previous Week and Gender in Pasuruan Regency/Municipality, 2021</i>	58
3.2.2	Penduduk Berumur 15 Tahun ke Atas Menurut Pendidikan Tertinggi yang Ditamatkan dan Jenis Kegiatan Selama Seminggu yang Lalu di Kabupaten Pasuruan, 2021 <i>Population 15 Years of Age and Over by Educational Attainment and Type of Activity During the Previous Week in Pasuruan Regency/ Municipality, 2021</i>	59
3.2.3	Penduduk Berumur 15 Tahun Ke Atas yang Bekerja Selama Seminggu yang Lalu Menurut Status Pekerjaan Utama dan Jenis Kelamin di Kabupaten Pasuruan, 2020 <i>Population 15 Years of Age and Over who Worked During The Previous Week by Main Employment Status and Sex in Pasuruan Regency/Municipality, 2020</i>	61

3.2.4	Jumlah Pencari Kerja, Penempatan Kerja dan permintaan menurut Jenis Kelamin di Kabupaten Pasuruan, 2020- 2021 <i>Number of Job Applicants, Placements, and Request by Sex in Pasuruan Regency, 2020-2021</i>	62
3.2.5	Banyaknya Penempatan Lowongan Kerja menurut Jenis Kelamin di Kabupaten Pasuruan, 2021 <i>Number of Placement Workers by Sex in Pasuruan Regency, 2021</i>	63
3.2.6	Jumlah Tenaga Kerja Yang Dikirim Ke Luar Negeri Menurut Jenis Kelamin dan Kecamatan di kabupaten Pasuruan, 2020-2021 <i>Number of Shipping Workers to Foreign Country by Sex in Pasuruan Regency, 2020-2021</i>	64
3.2.7	Pemegang Ijin Bekerja Bagi Warga Negara Asing Menurut Kewarganegaraan di Kabupaten Pasuruan, 2019-2021 <i>Foreigners Having Job Permits by Nationality in Pasuruan Regency, 2019-2021</i>	66
4.	SOSIAL DAN KESEJAHTERAAN RAKYAT/SOCIAL AND WELFARE	
4.1	PENDIDIKAN	
	EDUCATION	
4.1.1	Jumlah Sekolah, Guru, dan Murid Taman Kanak-Kanak (TK) di Bawah Kementerian Pendidikan dan Kebudayaan Menurut Kecamatan di Kabupaten Pasuruan, 2020/2021 dan 2021/2022 <i>Number of Schools, Teachers, and Pupils in Kindergarten Under The Ministry of Education and Culture by Subdistrict in Pasuruan Regency, 2020/2021 and 2021/2022</i>	77
4.1.2	Jumlah Sekolah, Guru, dan Murid Raudatul Athfal (RA) di Bawah Kementerian Agama Menurut Kecamatan di Kabupaten Pasuruan, 2020/2021 dan 2021/2022 <i>Number of Schools, Teachers, and Pupils in Raudatul Athfal (RA) Under The Ministry of Religious Affairs by Subdistrict in Pasuruan Regency, 2020/2021 and 2021/2022</i>	83
4.1.3	Jumlah Sekolah, Guru, dan Murid Sekolah Dasar (SD) di Bawah Kementerian Pendidikan dan Kebudayaan Menurut Kecamatan di Kabupaten Pasuruan, 2020/2021 dan 2021/2022	

	<i>Number of Schools, Teachers, and Pupils in Primary Schools Under The Ministry of Education and Culture by Subdistrict in Pasuruan Regency, 2020/2021 and 2021/2022</i>	85
4.1.4	Jumlah Sekolah, Guru, dan Murid Madrasah Ibtidaiyah (MI) di Bawah Kementerian Agama Menurut Kecamatan Menurut Kecamatan di Kabupaten Pasuruan, 2020/2021 dan 2021/2022 <i>Number of Schools, Teachers, and Pupils in Madrasah Ibtidaiyah (MI) Under The Ministry of Religious Affairs by Subdistrict in Pasuruan Regency, 2020/2021 and 2021/2022</i>	91
4.1.5	Jumlah Sekolah, Guru, dan Murid Sekolah Menengah Pertama (SMP) di Bawah Kementerian Pendidikan dan Kebudayaan Menurut Kecamatan di Kabupaten Pasuruan, 2020/2021 dan 2021/2022 <i>Number of Schools, Teachers, and Pupils in Junior High Schools Under The Ministry of Education and Culture by Subdistrict in Pasuruan Regency, 2020/2021 dan 2021/2022</i>	97
4.1.6	Jumlah Sekolah, Guru, dan Murid Madrasah Tsanawiyah (MTs) di Bawah Kementerian Agama Menurut Kecamatan di Kabupaten Pasuruan, 2020/2021 dan 2021/2022 <i>Number of Schools, Teachers, and Pupils in Madrasah Tsanawiyah (MTs) Under The Ministry of Religious Affairs by Subdistrict in Pasuruan Regency, 2020/2021 dan 2021/2022</i>	103
4.1.7	Jumlah Sekolah, Guru, dan Murid Sekolah Menengah Atas (SMA) di Bawah Kementerian Pendidikan dan Kebudayaan Menurut Kecamatan di Kabupaten Pasuruan, 2020/2021 dan 2021/2022 <i>Number of Schools, Teachers, and Pupils in Senior High Schools Under The Ministry of Education and Culture by Subdistrict in Pasuruan Regency, 2020/2021 dan 2021/2022</i>	109
4.1.8	Jumlah Sekolah, Guru, dan Murid Sekolah Menengah Kejuruan (SMK) di Bawah Kementerian Pendidikan dan Kebudayaan Menurut Kecamatan di Kabupaten Pasuruan, 2020/2021 dan 2021/2022 <i>Number of Schools, Teachers, and Pupils in Vocational High Schools Under The Ministry of Education and Culture by Subdistrict in Pasuruan Regency, 2020/2021 dan 2021/2022</i>	115

4.1.9	Jumlah Sekolah, Guru, dan Murid Madrasah Aliyah (MA) di Bawah Kementerian Agama Menurut Kecamatan di Kabupaten Pasuruan, 2018/2019 dan 2020/2021 <i>Number of Schools, Teachers, and Pupils in Madrasah Aliyah (MA) Under the Ministry of Religious Affairs by Subdistrict in Pasuruan Regency, 2018/2019 dan 2020/2021</i>	121
4.1.10	Jumlah Desa ¹ /Kelurahan yang Memiliki Fasilitas Sekolah Menurut Kecamatan dan Tingkat Pendidikan di Kabupaten Pasuruan, 2019– 2021 <i>Number of Villages¹ Having Educational Facilities by Subdistrict and Educational Level in Pasuruan Regency, 2019– 2021</i>	127
4.1.11	Angka Partisipasi Murni (APM) dan Angka Partisipasi Kasar (APK) Menurut Jenjang Pendidikan di Kabupaten Pasuruan, 2020 dan 2021 <i>Net Participation Rates and Gross Participation Rates by Educational Level in Pasuruan Regency, 2020 and 2021</i>	137
4.1.12	Persentase Penduduk Berumur 15 Tahun ke Atas yang Melek Huruf Menurut Kelompok Umur di Kabupaten Pasuruan, 2020 dan 2021 <i>Percentage of Literate People Aged 15 Years and Over by Age Group in Pasuruan Regency, 2020 and 2021</i>	138
4.2	KESEHATAN	
	HEALTH	
4.2.1	Jumlah Desa ¹ /Kelurahan Yang Memiliki Sarana Kesehatan Menurut Kecamatan di Kabupaten Pasuruan, 2019–2021 <i>Number of Villages¹ Having Health Facilities by Subdistrict in Pasuruan Regency, 2019–2021</i>	139
4.2.2	Jumlah Tenaga Kesehatan Menurut Kecamatan di Kabupaten Pasuruan, 2021 <i>Number of Health Human Resources by Subdistrict in Pasuruan Regency, 2021</i>	151
4.2.3	Jumlah Rumah Sakit Umum, Rumah Sakit Khusus, Puskesmas, Klinik Pratama, dan Posyandu Menurut Kecamatan di Kabupaten Pasuruan, 2020 dan 2021 <i>Number of VGeneral Hospital, Specialized Hospital, Public Health Center, Primary Clinic, and Integrated Health Post by Subdistrict in Pasuruan Regency, 2020 and 2021</i>	155

4.3 AGAMA DAN SOSIAL LAINNYA

RELIGION AND OTHER SOCIAL AFFAIRS

4.3.1	Jumlah Penduduk Menurut Kecamatan dan Agama yang Dianut di Kabupaten Pasuruan, 2019 <i>Population by Subdistrict and Religion in Pasuruan Regency, 2019.....</i>	163
4.3.2	Jumlah Tempat Peribadatan Menurut Kecamatan di Kabupaten Pasuruan, 2019 <i>Number of Places of Worship by Subdistrict and Religion in Pasuruan Regency, 2019</i>	165
4.3.3	Jumlah Desa ¹ /Kelurahan yang Mengalami Bencana Alam ² Menurut Kecamatan di Kabupaten Pasuruan, 2019– 2021 <i>Number of Villages¹ that Had Natural Disaster² by Subdistrict in Pasuruan Regency, 2019– 2021</i>	167
4.3.4	Jumlah Nikah, Talak, Cerai, dan Rujuk Menurut Kecamatan di Kabupaten Pasuruan, 2019 <i>Number of Marriages, Separates, Divorces, and Reconciliations by Subdistrict and Religion in Pasuruan Regency, 2019</i>	173
4.3.5	Jamaah Haji Kabupaten Pasuruan yang Diberangkatkan dari Embarkasi Juanda, 2018-2019 <i>Haji Pilgrims of Pasuruan Regency Embarked from Juanda Embarcations, 2018-2019</i>	175
4.4	KEMISKINAN	
	POVERTY	
4.4.1	Garis Kemiskinan, Jumlah, dan Persentase Penduduk Miskin di Kabupaten Pasuruan, 2012–2021 <i>Poverty Line, Number, and Percentage of Poor People in Pasuruan Regency, 2012–2021.....</i>	177
4.4.2	Indeks Kedalaman Kemiskinan dan Indeks Keparahan Kemiskinan di Kabupaten Pasuruan, 2012–2021 <i>Poverty Gap Index and Poverty Severity Index in Pasuruan Regency, 2012–2021</i>	178

4.5 KRIMINALITAS

CRIMINALITY

4.5.1	Jumlah Kejahatan Menurut Tindak Pidana di Kabupaten Pasuruan, 2019-2021 <i>Number of Criminal Activity by Type of Crimes Committed in Pasuruan Regency, 2019–2021</i>	179
4.5.2	Jumlah Kejahatan Yang Dilaporkan dan Diselesaikan Menurut Jenis Tindak Pidana di Kabupaten Pasuruan, 2021 <i>Number of Reported and Solved Criminal Activity by Type of Crimes Committed in Pasuruan Regency, 2021</i>	180
4.5.3	Jumlah Kecelakaan Lalu Lintas Menurut Kondisi Korban Tiap Bulan di Kabupaten Pasuruan, 2021 <i>Monthly Number of Traffic Accidents by Its Victims in Pasuruan Regency, 2021</i>	183
4.5.4	Jumlah Kecelakaan Lalu Lintas Menurut Kondisi Korban Per Kecamatan di Kabupaten Pasuruan, 2021 <i>Number of Traffic Accidents by Its Victims and Districts in Pasuruan Regency, 2021</i>	184
4.5.5	Jumlah Kecelakaan Lalu Lintas Menurut Profesi Pelaku Per Bulan di Kabupaten Pasuruan, 2020 <i>Monthly Number of Traffic Accidents by Executor Status in Pasuruan Regency, 2020</i>	186
4.5.6	Jumlah Pelanggaran Lalu Lintas, Kecelakaan Lintas dan Surat Ijin Mengemudi Kendaraan Bermotor di Kabupaten Pasuruan, 2019-2021 <i>Number of Traffic Offences and Traffic Accidents in Pasuruan Regency, 2019-2021</i>	188
4.5.7	Jumlah Tambahan Narapidana Berdasarkan Putusan Pengadilan Menurut Jenisnyadi Kabupaten Pasuruan, 2020 <i>Additional Amount of Convict Pursuant to Justice Decision by Types in Pasuruan Regency, 2020</i>	189
4.5.8	Jumlah Tambahan Narapidana Berdasarkan Putusan Pengadilan Menurut Bulan di Kabupaten Pasuruan, 2018-2021 <i>Additional Amount of Convict Pursuant to Justice Decision by Months in Pasuruan Regency, 2018-2021</i>	190

4.5.9	Jumlah Narapidana Berdasarkan Putusan Pengadilan Menurut Status dan Jenis Kelamin di Kabupaten Pasuruan, 2021 <i>Additional Amount of Convict Pursuant to Justice Decision by Sex and Status Group in Pasuruan Regency, 2021</i>	191
4.5.10	Jumlah Tahanan Berdasarkan Putusan Pengadilan Menurut Jenis Tindak Pidana di Kabupaten Pasuruan, 2021 <i>Amount of Detainees to Justice Decision by Sex and Kind of Crime in Pasuruan Regency, 2021</i>	192
4.5.11	Jumlah Tambahan Narapidana Berdasarkan Putusan Pengadilan Menurut Lamanya Dipenjara dan Kelompok Umur di Kabupaten Pasuruan, 2021 <i>Additional Amount of Convict Pursuant to Justice Decision by Sex and Prison Times in Pasuruan Regency, 2021</i>	194
5.	PERTANIAN, KEHUTANAN, PETERNAKAN, DAN PERIKANAN/ AGRICULTURE, FORESTRY, LIVESTOCK, AND FISHERY .	
5.1	HORTIKULTURA HORTICULTURE	
5.1.1	Luas Panen Tanaman Sayuran Menurut Kecamatan dan Jenis Tanaman di Kabupaten Pasuruan (ha), 2020 dan 2021 <i>Harvested Area of Vegetables by Subdistrict and Kind of Plant in Pasuruan Regency (ha), 2020 and 2021</i>	203
5.1.2	Produksi Tanaman Sayuran Menurut Kecamatan dan Jenis Tanaman di Kabupaten Pasuruan (kuintal), 2020 dan 2021 <i>Production of Vegetables by Subdistrict and Kind of Plant in Pasuruan Regency (quintal), 2020 dan 2021</i>	209
5.1.3	Luas Panen Tanaman Sayuran dan Buah–Buahan Semusim Menurut Jenis Tanaman di Kabupaten Pasuruan (ha), 2017–2021 <i>Harvested Area of Seasonal Vegetables and Fruits by Kind of Plant in Pasuruan Regency (ha), 2017–2021</i>	215
5.1.4	Produksi Tanaman Sayuran dan Buah–Buahan Semusim Menurut Jenis Tanaman di Kabupaten Pasuruan (kuintal), 2017–2021 <i>Production of Seasonal Vegetables and Fruits by Kind of Plant in Pasuruan Regency (quintal), 2017–2021</i>	217

5.1.5	Luas Panen Tanaman Biofarmaka Menurut Kecamatan dan Jenis Tanaman di Kabupaten Pasuruan (m ²), 2020 dan 2021 <i>Harvested Area of Medicinal Plants by Subdistrict and Kind of Plant in Pasuruan Regency (m²), 2020 and 2021</i>	219
5.1.6	Produksi Tanaman Biofarmaka Menurut Kecamatan dan Jenis Tanaman di Kabupaten Pasuruan (kg), 2020 and 2021 <i>Production of Medicinal Plants by Subdistrict and Kind of Plant in Pasuruan Regency (kg), 2020 and 2021</i>	223
5.1.7	Luas Panen Tanaman Biofarmaka Menurut Jenis Tanaman di Kabupaten Pasuruan (m ²), 2017–2021 <i>Harvested Area of Medicinal Plants by Kind of Plant in Pasuruan Regency (m²), 2017–2021</i>	227
5.1.8	Produksi Tanaman Biofarmaka Menurut Jenis Tanaman di Kabupaten Pasuruan (kg), 2017–2021 <i>Production of Medicinal Plants by Kind of Plant in Pasuruan Regency (kg), 2017–2021</i>	228
5.1.9	Luas Panen Tanaman Hias Menurut Kecamatan dan Jenis Tanaman di Kabupaten Pasuruan (m ²), 2020 and 2021 <i>Harvested Area of Ornamental Plants by Subdistrict and Kind of Plant in Pasuruan Regency (m²), 2020 and 2021</i>	229
5.1.10	Produksi Tanaman Hias Menurut Kecamatan dan Jenis Tanaman di Kabupaten Pasuruan (tangkai), 2020 and 2021 <i>Production of Ornamental Plants by Subdistrict and Kind of Plant in Pasuruan Regency (stalks), 2020 and 2021</i>	233
5.1.11	Luas Panen Tanaman Hias Menurut Jenis Tanaman di Kabupaten Pasuruan (m ²), 2017–2021 <i>Harvested Area of Ornamental Plants by Kind of Plant in Pasuruan Regency (m²), 2017–2021</i>	237
5.1.12	Produksi Tanaman Hias Menurut Jenis Tanaman di Kabupaten Pasuruan (tangkai), 2017–2021 <i>Production of Ornamental Plants by Kind of Plant in Pasuruan Regency (stalks), 2017–2021</i>	239

5.1.13	Produksi Buah-buahan Menurut Kecamatan dan Jenis Tanaman di Kabupaten Pasuruan (kuintal), 2020 and 2021 <i>Production of Fruits by Subdistrict and Kind of Plant in Pasuruan Regency (quintal), 2020 and 2021.....</i>	241
5.1.14	Produksi Buah–Buahan dan Sayuran Tahunan Menurut Jenis Tanaman di Kabupaten Pasuruan (kuintal), 2017–2021 <i>Production of Annual Fruits and Vegetables by Kind of Plant in Pasuruan Regency (quintal), 2017–2021</i>	247
5.2	PERKEBUNAN ESTATE CROPS	
5.2.1	Luas Areal Tanaman Perkebunan Menurut Kecamatan dan Jenis Tanaman di Kabupaten Pasuruan (ha), 2020 dan 2021 <i>Planted Area of Estate Crops by Subdistrict and Type of Crops in Pasuruan Regency (ha), 2020 dan 2021</i>	249
5.2.2	Produksi Perkebunan Menurut Kecamatan dan Jenis Tanaman di Kabupaten Pasuruan (ton), 2020 dan 2021 <i>Production of Estate Crops by Subdistrict and Type of Crops in Pasuruan Regency (ton), 2020 and 2021</i>	255
5.3	PERIKANAN FISHERY	
5.3.1	Nelayan dan Petani Ikan Menurut Sub Sektor Perikanan Menurut Kecamatan di Kabupaten Pasuruan, 2021 <i>Fisherman and Fishpond Farmer by Fishery Sub Sector and Subdistrict in Pasuruan Regency, 2021</i>	261
5.3.2	Perahu/ Kapal Penangkap Ikan Menurut Jenis Perahu dan Kecamatan di Kabupaten Pasuruan, 2021 <i>Number of Fishing Boats/ Ships by its Types and Subdistricts in Pasuruan Regency, 2021</i>	265
5.3.3	Luas Area Pemeliharaan Ikan Darat Menurut Kecamatan di Kabupaten Pasuruan (Ha), 2021 <i>Area of Inland Fishery by Subdistricts in Pasuruan Regency (Ha), 2021.</i>	267

5.3.4	Produksi Ikan Menurut Sub Sektor Perikanan Per Kecamatan (Ton) di Kabupaten Pasuruan, 2021 <i>Fish Production by Fishery Sub Sector by Subdistrict (Ton) in Pasuruan Regency, 2021</i>	269
5.3.5	Nilai Produksi Ikan Menurut Sub Sektor Perikanan Per Kecamatan (000 Rupiah) di Kabupaten Pasuruan, 2021 <i>Fish Production by Fishery Sub Sector by Subdistrict (000 Rupiah) in Pasuruan Regency, 2021</i>	273
6.	PERTAMBANGAN DAN ENERGI/MINING AND ENERGY	
6.1	Jumlah Pelanggan Listrik Menurut Kecamatan di Kabupaten Pasuruan, 2019–2021 <i>Number of Electricity Customers by Subdistrict in Pasuruan Regency, 2019–2021</i>	283
6.2	Jumlah Pelanggan dan Daya Terpasang Menurut Golongan Tarif di Kabupaten Pasuruan, 2019 dan 2021 <i>Number of Customers and Installed Electricity Power by Group Rates in Pasuruan Regency, 2019 and 2021</i>	285
6.3	Jumlah Produksi Listrik dan Listrik Terjual di Kabupaten Pasuruan, 2020-2021 <i>Number of Electricity Production and Electricity Sold in Pasuruan Regency, 2020-2021</i>	287
6.4	Banyaknya Air Minum yang Disalurkan Menurut Jenis Pelanggan di Kabupaten Pasuruan, 2017-2021 <i>Total of Clean Water Distributed by Customer Classification in Pasuruan Regency, 2017-2021</i>	288
6.5	Jumlah Pelanggan Menurut Jenis Pelanggan di Kabupaten Pasuruan, 2017-2021 <i>Number of Customers by Customer Classification in Pasuruan Regency, 2017-2021</i>	289
6.6	Banyaknya Nilai Produksi yang Dihasilkan Menurut Jenis Pelanggan di Kabupaten Pasuruan (000 Rp), 2017-2021 <i>Total of Production Value by Customer Classification in Pasuruan Regency (000 Rp), 2017-2021</i>	290

6.7	Perkembangan Produksi Air Minum di PDAM Kabupaten Pasuruan (m^3), 2010-2021 <i>Production Growth of Mineral Water in Pasuruan Regency (m^3), 2010-2021</i>	291
6.8	Besaran Tarif Air Minum Menurut Jenis Pelanggan per Bulan di Kabupaten Pasuruan (Rp/ m^3), 2021 <i>Drinking Water Tariff by Customer Classification per Month in Pasuruan Regency (Rp/m^3), 2021</i>	292
7.	PARIWISATA/TOURISM	
7.1	Jumlah Rumah Makan/Restoran Menurut Kecamatan di Kabupaten Pasuruan, 2017–2020 <i>Number of Restaurants by Subdistrict in Pasuruan Regency, 2017–2020</i>	301
7.2	Jumlah Hotel Bintang dan Non Bintang Menurut Kecamatan di Kabupaten Pasuruan, 2018–2020 <i>Number Classified and Non-Classified Hotels by Subdistrict in Pasuruan Regency, 2018–2020</i>	303
8.	TRANSPORTASI DAN KOMUNIKASI/ TRANSPORTATION AND COMMUNICATION	
8.1	TRANSPORTASI TRANSPORTATION	
8.1.1	Panjang Jalan1 Menurut Tingkat Kewenangan Pemerintahan di Kabupaten Pasuruan (km), 2018–2021 <i>Length of Roads1 by Level of Government Authority in Pasuruan Regency (km), 2018–2021</i>	311
8.1.2	Panjang Jalan Menurut Jenis Permukaan Jalan di Kabupaten Pasuruan (km), 2018–2021 <i>Length of Roads by Type of Road Surface in Pasuruan Regency (km), 2018–2021</i>	312
8.1.3	Panjang Jalan Menurut Kondisi Jalan di Kabupaten Pasuruan (km), 2018–2021 <i>Length of Roads by Condition of Roads in Pasuruan Regency (km), 2018–2021</i>	313

8.1.4	Surat Ijin Mengemudi Yang Dikeluarkan Polisi Resort per Bulan Menurut Jenisnya, 2020 <i>Monthly Driving Licences From Resort Police By Type of Licenses, 2020</i>	314
8.1.5	Jumlah Permohonan Pengajuan Surat Tanda Nomor Kendaraan per Bulan, 2020-2021 <i>Number of Filling Application for Certificate of Number Vehicles per Month, 2020-20201</i>	316
8.1.6	Jumlah Kendaraan bermotor menurut Kecamatan dan jenis kendaraan , 2019-2020 <i>Number of Vehicles by Type and Districts in Pasuruan Regency, 2019-2020</i>	317
8.2	KOMUNIKASI COMMUNICATION	
8.2.1	Jumlah Kantor Pos Pembantu Menurut Kecamatan di Kabupaten Pasuruan, 2017–2021 <i>Number of Post Offices Subsidiaries by Subdistrict in Pasuruan Regency, 2017–2021</i>	321
9.	PERBANKAN, KOPERASI, DAN HARGA-HARGA/ BANKING, COOPERATIVE, AND PRICES	
9.1	KOPERASI COOPERATIVE	
9.1.1	Jumlah Koperasi Aktif Menurut Kecamatan di Kabupaten Pasuruan, 2018–2021 <i>Number of Active Cooperative by Subdistrict in Pasuruan Regency, 2018–2021</i>	329
9.1.2	Jumlah Koperasi Menurut Jenis Koperasi dan Kecamatan di Kabupaten Pasuruan, 2021 <i>Number of Cooperative by Kind of Cooperative and Subdistrict in Pasuruan Regency, 2021</i>	331

**9.2 HARGA-HARGA
PRICES**

9.2.1	Rata-rata Harga per 100 Kg Kacang Tanah, Kacang Kedelai Putih, dan Kacang Hijau Menurut Bulan di Kabupaten Pasuruan (Rp), 2021 <i>Price Average of 100 Kg Peanuts, White Soy Beans, and Green Beans by Month in Pasuruan Regency (Rp), 2021</i>	333
9.2.2	Rata-rata Harga per 100 Kg Labu Siam, Wortel, dan Kangkung Menurut Bulan di Kabupaten Pasuruan (Rp), 2021 <i>Price Average of 100 Kg Chayote, Carrot, and Creeping Water Plant by Month in Pasuruan Regency (Rp), 2021</i>	334
9.2.3	Rata-rata Harga per 100 Kg Bayam, Ketimun, dan Kacang Panjang Menurut Bulan di Kabupaten Pasuruan (Rp), 2021 <i>Price Average of 100 Kg Spinach, Cucumber, and Long Beans by Month in Pasuruan Regency (Rp), 2021</i>	335
9.2.4	Rata-rata Harga per 100 Kg Cabe Rawit, Buncis, dan Tomat Sayur Menurut Bulan di Kabupaten Pasuruan (Rp), 2021 <i>Price Average of 100 Kg Small Chili Pepper, Beans, and Tomatoes by Month in Pasuruan Regency (Rp), 2021</i>	336
9.2.5	Rata-rata Harga per 100 Kg Buah-buahan Menurut Bulan di Kabupaten Pasuruan (Rp), 2021 <i>Price Average of 100 Kg Fruits by Month in Pasuruan Regency (Rp), 2021</i>	337
9.2.6	Rata-rata Harga per 100 Kg Jagung Pipilan, Ketela Pohon dan Ketela Rambat Menurut Bulan di Kabupaten Pasuruan (Rp), 2021 <i>Price Average of 100 Kg Corn, Cassava and Sweet Potatoes by Month in Pasuruan Regency (Rp), 2021</i>	338
9.2.7	Rata-rata Harga Bibit, Pupuk, dan Pestisida Menurut Bulan di Kabupaten Pasuruan (Rp/kg), 2021 <i>Price Average of Seed, Fertilizer, and Pesticide by Month in Pasuruan Regency (Rp/kg), 2021</i>	339
9.2.8	Rata-rata Upah Mencangkul, Menanam, Menyiangi, Memanen, dan Membajak Menurut Bulan di Kabupaten Pasuruan (Rp/org/1/2 hari), 2021 <i>Price Average of Hoing, Planting, Weeding, Harvesting, and Plowing by Month in Pasuruan Regency (Rp/org/half day), 2021</i>	340

10.	PENGELUARAN PENDUDUK/POPULATION EXPENDITURE	
10.1	Rata-rata Pengeluaran per Kapita Sebulan Menurut Kelompok Komoditas (rupiah) di Kabupaten Pasuruan, 2020 dan 2021 <i>Monthly Average Expenditure per Capita by Commodity Group (rupiahs) in Pasuruan Regency, 2020 and 2021</i>	347
10.2	Persentase Pengeluaran per Kapita Sebulan Menurut Kelompok Komoditas di Kabupaten Pasuruan, 2020 dan 2021 <i>Percentage of Monthly Expenditure per Capita by Commodity Group in Pasuruan Regency, 2020 and 2021</i>	349
10.3	Rata-rata Pengeluaran Penduduk Menurut Tingkat Kesejahteraan Per Kapita Sebulan di Kabupaten Pasuruan, 2020 dan 2021 <i>Average of Population by Per Capita Spending Group a Month in Pasuruan Regency, 2020 and 2021</i>	351
11.	PERDAGANGAN/TRADE	
11.1	Jumlah Industri Kecil, Menengah, dan Besar Menurut Kecamatan di Kabupaten Pasuruan, 2021 <i>Number of Small, Medium, and Large Industries by Subdistrict in Pasuruan Regency, 2021</i>	359
11.2	Banyaknya Proyek PMDN Yang Disetujui Menurut Lokasi Proyek (dalam bentuk finansial), 2019-2020 <i>Approved Domestic Investment Projects by Project Location (in financial term), 2019-2020</i>	361
11.3	Banyaknya Proyek PMDN Yang Disetujui Menurut Sektor (dalam bentuk finansial), 2019-2020 <i>Approved Domestic Investment Projects by Sector (in financial term), 2019-2020</i>	363
11.4	Banyaknya Proyek PMA yang Disetujui Menurut Lokasi Proyek (dalam bentuk finansial), 2019-2020 <i>Approved Foreign Investment Projects by Project Location (in financial term), 2019-2020</i>	364

12.	SISTEM NERACA REGIONAL/SYSTEM OF REGIONAL ACCOUNTS	
12	PRODUK DOMESTIK REGIONAL BRUTO	
	GROSS REGIONAL DOMESTIC PRODUCT	
12.1	Produk Domestik Regional Bruto Atas Dasar Harga Berlaku Menurut Lapangan Usaha di Kabupaten Pasuruan (miliar rupiah), 2017–2021 <i>Gross Regional Domestic Product at Current Market Prices by Industry in Pasuruan Regency (billion rupiahs), 2017–2021.....</i>	377
12.2	Produk Domestik Regional Bruto Atas Dasar Harga Konstan 2010 Menurut Lapangan Usaha di Kabupaten Pasuruan (miliar rupiah), 2017–2021 <i>Gross Regional Domestic Product at 2010 Constant Market Prices by Industry in Pasuruan Regency (billion rupiahs), 2017–2021</i>	379
12.3	Distribusi Persentase Produk Domestik Regional Bruto Atas Dasar Harga Berlaku Menurut Lapangan Usaha di Kabupaten Pasuruan, 2017–2021 <i>Percentage Distribution of Gross Regional Domestic Product at Current Market Prices by Industry in Pasuruan Regency, 2017–2021</i>	381
12.4	Laju Pertumbuhan Produk Domestik Regional Bruto Atas Dasar Harga Konstan 2010 Menurut Lapangan Usaha di Kabupaten Pasuruan (persen), 2017–2021 <i>Growth Rate of Gross Regional Domestic Product at 2010 Constant Market Prices by Industry in Pasuruan Regency (percent), 2017–2021...</i>	383
12.5	Produk Domestik Regional Bruto Atas Dasar Harga Berlaku Menurut Jenis Pengeluaran di Kabupaten Pasuruan (miliar rupiah), 2017–2021 <i>Gross Regional Domestic Product at Current Market Prices by Type of Expenditure in Pasuruan Regency (billion rupiahs), 2017–2021</i>	385
12.6	Produk Domestik Regional Bruto Atas Dasar Harga Konstan 2010 Menurut Jenis Pengeluaran di Kabupaten Pasuruan (miliar rupiah), 2017–2021 <i>Gross Regional Domestic Product at 2010 Constant Market Prices by Type of Expenditure in Pasuruan Regency (billion rupiahs), 2017–2021</i>	386

13.	PERBANDINGAN ANTAR KABUPATEN/ KOTA/ REGENCY/MUNICIPAL COMPARISON	
13.1	Jumlah Penduduk Menurut Kabupaten/ Kota di Provinsi Jawa Timur (ribu), 2017–2021 <i>Population by Regency/Municipality in East Java Province (thousand), 2017–2021</i>	393
13.2	Laju Pertumbuhan Produk Domestik Regional Bruto Atas Dasar Harga Konstan 2010 Menurut Kabupaten/ Kota di Provinsi Jawa Timur (persen), 2017–2021 <i>Rate of Growth of Gross Regional Domestic Products at Constant 2010 Prices by Regency/Municipality in East Java Province (percent), 2017–2021</i>	395
13.3	Jumlah Penduduk Miskin Menurut Kabupaten/ Kota di Provinsi Jawa Timur (ribu), 2017–2021 <i>Number of Poor Population by Regency/Municipality in East Java Province (thousand), 2017–2021</i>	397
13.4	Indeks Pembangunan Manusia Menurut Kabupaten/ Kota di Provinsi Jawa Timur, 2017–2021 <i>Human Development Index by Regency/Municipality in East Java Province, 2017–2021</i>	399
13.5	Produk Domestik Regional Bruto Atas Dasar Harga Berlaku Menurut Kabupaten/Kota di Provinsi Jawa Timur, 2017–2021 <i>Gross Regional Domestic Product at Current Price by Regency / City in East Java Province, 2017–2021</i>	401
13.6	Produk Domestik Regional Bruto Atas Dasar Harga Konstan 2010 Menurut Kabupaten/Kota di Provinsi Jawa Timur, 2017–2021 <i>Gross Regional Domestic Product at Constant Price by Regency / City in East Java Province, 2017–2021</i>	403
13.7	Luas Panen (Ha), Produksi Gabah Kering Giling (GKG), Produksi dan Konsumsi Beras Menurut Kabupaten/Kota di Provinsi Jawa Timur (Ton), 2021 <i>Gross Regional Domestic Product at Constant Price by Regency / City in East Java Province, 2021</i>	405

DAFTAR GAMBAR/LIST OF FIGURES

		Halaman Page
1	Luas Daerah menurut Kecamatan di Kabupaten Pasuruan (%), 2021 <i>Area of Subdistrict in Pasuruan Regency (%), 2021</i>	5
2	Jumlah Pegawai Negeri Sipil Menurut Tingkat Pendidikan dan Jenis Kelamin di Kabupaten Pasuruan, 2021 <i>Number of Civil Servants by Educational Level and Sex in Pasuruan Regency, 2021</i>	21
3	Persentase Penduduk Menurut Kecamatan di Kabupaten Pasuruan (%), 2021 <i>Percentage Distribution of Population in Pasuruan Regency (%), 2021.</i>	49
4	Angka Partisipasi Murni (APM) Menurut Jenjang Pendidikan di Kabupaten Pasuruan (%), 2021 <i>Net Participation Rates by Educational Level in Pasuruan Regency (%), 2021</i>	75
5	Produksi Tanaman Perkebunan di Kabupaten Pasuruan (ton), 2020 dan 2021 <i>Productions of Estate Crops in Pasuruan Regency (ton), 2020 and 2021</i>	201
6	Rata-rata Tarif Air Minum Menurut Jenis Pelanggan di Kabupaten Pasuruan, 2021 <i>Drinking Water Tariff by Customer Classification in Pasuruan Regency, 2020</i>	281
7	Persentase Rumah Makan/Restoran Menurut Kecamatan di Kabupaten Pasuruan (%), 2019 <i>Percentage of Restaurants by Subdistricts in Pasuruan Regency (%), 2019</i>	299
8	Persentase Panjang Jalan Menurut Jenis Permukaan Jalan di Kabupaten Pasuruan(%), 2021 <i>Percentage of Roads by Type of Road Surface in Pasuruan Regency ((%), 2021</i>	309

9	Rata-rata Upah Mencangkul, Menanam, Menyiangi, Memanen, dan Membajak Menurut Bulan di Kabupaten Pasuruan (Rp/org/½ hari), 2021 <i>Price Average of Hoing, Planting, Weeding, Harvesting, and Plowing by Month in Pasuruan Regency (Rp/org/half day), 2021</i>	327
10	Persentase Pengeluaran per Kapita Sebulan Menurut Kelompok Komoditas di Kabupaten Pasuruan, 2020 dan 2021 <i>Percentage of Monthly Expenditure per Capita by Commodity Group in Pasuruan Regency, 2020 and 2021</i>	345
11	Jumlah Industri Kecil, Menengah, dan Besar di kabupaten Pasuruan, 2021 <i>Number of Small, Medium, and Large Industries in Pasuruan Regency, 2021</i>	357
12	Distribusi Persentase Produk Domestik Regional Bruto Atas Dasar Harga Berlaku di Kabupaten Pasuruan (%), 2021* <i>Percentage Distribution of Gross Regional Domestic Product at Current Market Prices in Pasuruan Regency (%), 2021*</i>	375
13	Indeks Pembangunan Manusia (IPM) Menurut Kabupaten/Kota di Provinsi Jawa Timur, 2021 <i>Human Development Index (HDI) by Regency/Municipality in East Java Province, 2021</i>	391

PENJELASAN UMUM/EXPLANATORY NOTES

Tanda-tanda, satuan-satuan, dan lain-lainnya yang digunakan dalam publikasi ini adalah sebagai berikut:

Symbols, measurement units, and acronyms which are used in this publication, are as follows:

1. TANDA-TANDA/SYMBOLS

Data tidak tersedia/Data not available	: ...
Tidak ada atau nol /Null or zero	: -
Data dapat diabaikan/Data negligible	: 0
Tanda decimal/Decimal point	: ,
Data tidak dapat ditampilkan/Not applicable	: NA
Angka estimasi/Estimated figures	: e
Angka diperbaiki/Revised figures	: r
Angka sementara/Preliminary figures	: x
Angka sangat sementara/Very preliminary figures	: xx
Angka sangat sangat sementara/Very very preliminary figures	: xxx

2. SATUAN/UNITS

barel/barrel	: 158,99 liter/litres = 1/6,2898 m ³
hektar (ha)/hectare (ha)	: 10 000 m ²
kilometer (km)/kilometres (km)	: 1 000 meter/meters (m)
knot/knot	: 1,8523 km/jam (km/hour)
kuintal/quintal	: 100 kg
KWh	: 1 000 Watt hour
MWh	: 1 000 KWh
liter (untuk beras)/litre (for rice)	: 0,80 kg
MMSCF	: 1/35,3 m ³
metrik ton (m.ton)/metric ton (m. ton)	: 0,98421 long ton = 1 000 kg
ons/ounce	: 28,31 gram/grams
ton	: 1 000 kg

Satuan lain: buah, dus, butir, helai/lembar, kaleng, batang, pulsa, ton kilometer (ton-km), jam, menit, persen (%).

Other units: unit, pack, pieces, sheet, tin, pulse, ton-kilometres(ton-km), hour, minute, percent (%).

Perbedaan angka di belakang koma disebabkan oleh pembulatan angka.

The difference in decimal numbers is caused by rounding.

DAFTAR SINGKATAN/ LIST OF ABBREVIATIONS

SI	: Stasiun Iklim
SIMPK	: Stasiun Meteorologi Pertanian Khusus
t.t	: Tempat tidur
BCG	: Bacillus Calmette Guerin
DPT	: Difteri, Pertusis, Tetanus
TT	: Tetanus Toxoid
IOT	: Industri Obat Tradisional/ <i>Traditional Medicine Industry</i>
IKOT	: Industri Kecil Obat Tradisional/ <i>Traditional Medicine Small</i>
Alkes	: Alat kesehatan/ <i>Health Kits</i>
PKRT	: Perbekalan Kesehatan Rumah tangga/ <i>Household Health Logistics</i>
Kompl	: Komplemen/ <i>Complement</i>
IRTP	: Industri Pangan Produksi Rumah Tangga/ <i>Foods Home Industry</i>
PBF	: Pedagang Besar Farmasi/ <i>Pharmacy Whole-seller</i>
GFK	: Gudang Farmasi Kab/Kota/Regency/ <i>Municipality Pharmacy Warehouse</i>
RB	: Rumah Bersalin/ <i>Delivery House</i>
Pustu	: Puskesmas pembantu/ <i>Auxiliary Public Health Center</i>
BP	: Balai Pengobatan/ <i>Polyclinic</i>
TPS	: Tempat Pembuangan Sementara / <i>landfill</i>
Jamkesmas	: Jaminan kesehatan masyarakat miskin/ <i>Poor public health insurance</i>
PJKMU	: Program Jaminan Kesehatan Masyarakat Umum
SIUP	: Surat Ijin Usaha Perdagangan/ <i>Trading Permission Letter</i>
TDP	: Tanda Daftar Perusahaan/ <i>Company Registration Identity</i>
API	: Angka Pengenal Importir/ <i>Importer's Identity Number</i>

Statistik Kunci, 2019–2021 Key Statistics, 2019–2021

Rincian/Description (1)	Satuan/Unit (2)	2019 (5)	2020 (6)	2021 (7)
SOSIAL/SOCIAL				
Penduduk ¹ /Population ¹	juta/million	1 627,3	1 605,7	1 615,4
Laju Pertumbuhan Penduduk ¹ /Population Growth ¹	%	0,70	0,58	0,59
Angka Harapan Hidup ^{1-e} /Life Expectancy Rate ¹	tahun/years	70,17	70,23	70,25
Angka Melek Huruf Usia 15+ /Literacy Rate Aged 15+	%
Tingkat Partisipasi Angkatan Kerja -TPAK ^{2,3} Labour Force Participation Rate-LFPR ^{2,3}	%	67,67 ³	69,63 ³	69,03 ³
Tingkat Pengangguran Terbuka-TPT ^{2,3} Unemployment Rate-UR ^{2,3}	%	5,22 ⁴	6,24 ⁴	6,03 ⁴
Penduduk Miskin ⁴ /Poor People ⁴	juta/million	141,09	151,43	158,78
Persentase Penduduk Miskin ⁴ Percentage of Poor People ⁴	%	8,68	9,26	9,70
Indeks Pembangunan Manusia-IPM ⁵ Human Development Index ⁵	—	68,29	68,60	68,93
EKONOMI/ECONOMIC				
Produk Domestik Regional Bruto (PDRB) Harga Berlaku ⁶ Gross Regional Domestic Bruto (GRDP) at Current Price ⁶	triliun rupiah trillion rupiahs	145,9 ^{xx}	145,6 ^{xx}	157,2 ^{xx}
Laju Pertumbuhan Ekonomi ⁷ /Economic Growth ⁷	%	5,8 ^{xx}	-2,03 ^{xx}	3,57 ^{xx}
PDRB Per Kapita Harga Berlaku ^{6,8} Per Capita of GRDP at Current Price ^{6,8}	juta rupiah million rupiahs	90,92 ^{xx}	88,90 ^{xx}	97,50 ^{xx}

Catatan/Notes: ¹ Data 2019 hasil Data 2020 hasil Hasil Sensus Penduduk (SP) 2020 (September). Data 2021 hasil/The 2019 data was the result of The 2020 data was the result of 2020 Population Census (September). The 2021 data was the result of

² Kondisi Agustus/Condition at August

³ Menggunakan penimbang hasil proyeksi penduduk Survei Penduduk Antar Sensus (SUPAS) 2015/Weighted by the population projection results of the Intercensal Population Survey (SUPAS) 2015

⁴ Kondisi Maret/Condition at March

⁵ Sejak tahun 2010, IPM dihitung dengan metode baru. Komponen IPM metode baru adalah angka harapan hidup saat lahir, harapan lama sekolah, rata-rata lama sekolah, dan pengeluaran per kapita/Since 2010, HDI was calculated using new method. New HDI component are life expectancy at birth, expected years of schooling, means years of schooling, and expenditure per capita

⁶ Mulai tahun 2010 mengadopsi System of National Account 2008 (SNA 2008)/Since 2010 is in line with System of National Account 2008 (SNA 2008)

⁷ Menggunakan tahun dasar 2010 (2010=100)/Using 2010 base year (2010=100)

⁸ Menggunakan proyeksi penduduk berdasarkan hasil SP2010/Using population projection based on SP2010

Geografi dan Iklim

Geography and Climate

Statistik Iklim di Kabupaten Pasuruan, 2021

Statistics of Climate in Pasuruan Regency, 2021



Curah Hujan

Max 748,0 mm
terjadi di bulan
Januari



Rata-rata
Penyinaran Matahari
paling lama
53,5 persen
terjadi di bulan
Juli



Tekanan Udara

Max 920,9 mb
terjadi di bulan
November



Rata-rata Kelembaban Max

92,4 persen
di bulan
Januari



Kecepatan Angin

Max 12 m/det
terjadi di bulan
April



Rata-rata Suhu Tertinggi

mencapai 24,4°C
terjadi di bulan
Oktober

PENJELASAN TEKNIS

1. Letak astronomis adalah suatu letak pada muka bumi yang didefinisikan dengan posisi garis lintang dan garis bujur. Garis lintang adalah koordinat geografis yang menunjukkan posisi utara-selatan sebuah titik di permukaan bumi, sedangkan garis bujur menunjukkan posisi timur-barat.
2. Letak geografis adalah posisi keberadaan sebuah wilayah berdasarkan letak dan bentuknya dimuka bumi. Letak geografis menunjukkan batas-batas wilayah dan berkaitan dengan fitur geografis fisik (seperti benua, pegunungan, samudera, laut, sungai, dan danau).
3. Secara umum, wilayah Kabupaten Pasuruan memiliki 24 Kecamatan, yang terbagi habis menjadi 365 desa /kelurahan dengan luas wilayah sebesar 1.474,02 Km².
4. Kabupaten Pasuruan terletak antara 1120.30' - 1130.30' Bujur Timur dan 70 30' - 80 30' Lintang Selatan
5. Lokasi Kabupaten Pasuruan berada di sekitar garis khatulistiwa, maka seperti daerah yang lain Kabupaten Pasuruan mempunyai perubahan iklim sebanyak 2 jenis setiap tahunnya, yaitu musim kemarau (Mei-September) dan musim penghujan (Oktober-April).

TECHNICAL NOTES

1. *Astronomical position is a point on the earth, defined in terms of astronomical latitude and longitude. Latitude is a coordinate that specifies the north-south position of a point on the Earth's surface, whereas longitude specifies the east-west position.*
2. *Geographic position is the situation of any point or area on the earth's surface in relation to the territories or object outside it. Geographic position denotes territorial boundaries and relates to physical-geographic features (such as continent, mountains, oceans, seas, rivers, and lakes).*
3. *Generally, Pasuruan Regency can be divided into 24 Districts, has been 365 Villages and Area 1.474,02 Km².*
4. *Pasuruan Regency is located between 1120.30'-1130.30' East longitude and 70 30 - 80 30' South latitude.*
5. *Because of the Pasuruan Regency location in the surrounding of Equator, the climate is similar the other region climate. There are just two seasons, rainy seasons (October-April) and dry seasons (May-September).*

6. Kabupaten Pasuruan berbatasan dengan Kabupaten Sidoarjo dan Selat Madura di sebelah Utara, sedangkan sebelah Selatan berbatasan dengan Kabupaten Malang. Sebelah Timur berbatasan langsung dengan Kabupaten Probolinggo dan di sebelah Barat berbatasan dengan wilayah Kabupaten Mojokerto.
 7. Memiliki 7 sungai yang mengalir di wilayah ini, sehingga dengan dibuatnya irigasi teknis maka sangat kondusif untuk area pertanian tanaman pangan khususnya padi. Sementara wilayah yang merupakan daerah pesisir di dekat pantai cukup potensial untuk budidaya ikan maupun produksi ikan laut.
6. *Pasuruan Regency and Sidoarjo Regency is bordered by the Madura Strait to the North, while to the South it borders with the District of Malang. The East bordering Counties Probolinggo and on the West it borders the region of Mojokerto.*
 7. *It has 7 River which flows in this region, so with the technical irrigation made so very conducive to agricultural areas particularly food crops of rice. While the area is the coastal region near the beach enough potential for fish farming as well as the production of sea fish.*

Gambar 1
Figures 1

Luas Daerah menurut Kecamatan di Kabupaten Pasuruan (%) , 2021
Area of Subdistrict in Pasuruan Regency (%) , 2021

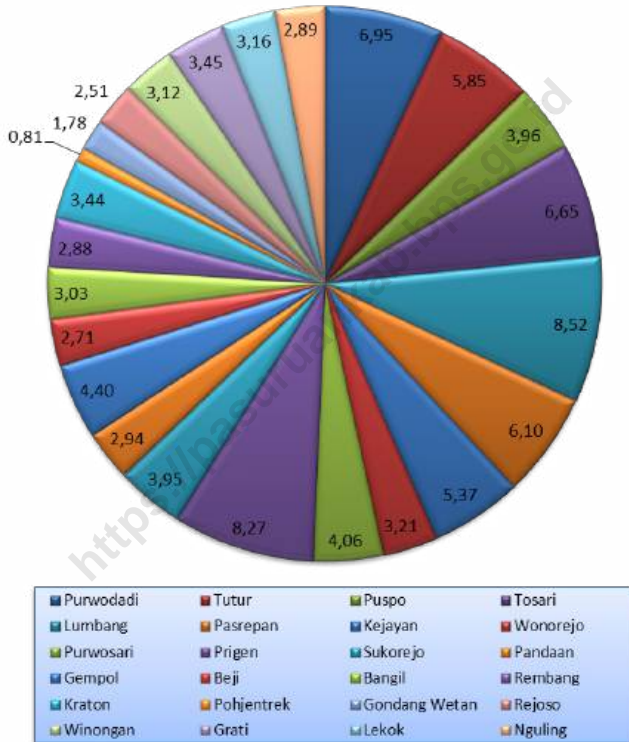

Sumber/Source : Berdasarkan Peraturan Menteri Dalam Negeri No. 66 Tahun 2011 tanggal 28 Desember 2011
Based on Minister Of Home Affairs Regulation No 66/2011, December 28,2011

1.1 KEADAAN GEOGRAFI GEOGRAPHY CONDITION

Tabel 1.1.1 Luas Daerah dan Jumlah Pulau Menurut Kecamatan di Kabupaten Pasuruan, 2021
Total Area and Number of Islands by Subdistrict in Pasuruan Regency, 2021

Kecamatan Subdistrict	Ibukota Kecamatan Capital of Subdistrict	Luas ¹ Total Area ¹ (km ² /sq.km)
(1)	(2)	(3)
Purwodadi	Desa Purwodadi	102,46
Tutur	Desa Wonosari	86,30
Puspo	Desa Puspo	58,35
Tosari	Desa Tosari	98,00
Lumbang	Desa Cukurguling	125,55
Pasrepan	Desa Pasrepan	89,95
Kejayan	Kel. Kejayan	79,15
Wonorejo	Desa Wonorejo	47,30
Purwosari	Kel. Purwosari	59,87
Prigen	Kel. Prigen	121,90
Sukorejo	Desa Glagahsari	58,18
Pandaan	Kel. Petungsari	43,27
Gempol	Desa Karangrejo	64,92
Beji	Desa Beji	39,90
Bangil	Kel. Kolursari	44,60

Lanjutan Tabel/*Continued Table 1.1.1*

Kecamatan Subdistrict	Ibukota Kecamatan Capital of Subdistrict	Luas ¹ Total Area ¹ (km ² /sq.km)
(1)	(2)	(3)
Rembang	Desa Rembang	42,52
Kraton	Desa Kraton	50,75
Pohjentrek	Desa Susukan Rejo	11,88
Gondang Wetan	Kel. Gondangwetan	26,25
Rejoso	Desa Rejoso Lor	37,00
Winongan	Desa winongan Lor	45,97
Grati	Kel. Gratitunon	50,78
Lekok	Desa Tambaklekok	46,57
Nguling	Desa Nguling	42,60
Kabupaten Pasuruan	Kecamatan Bangil	1 474,02

Lanjutan Tabel/*Continued Table* 1.1.1

Kecamatan Subdistrict	Persentase terhadap Luas Kabupaten Percentage to Subdistrict's Area	Jumlah Pulau ² Number of Islands ²
(1)	(4)	(5)
Purwodadi	6,95	-
Tutur	5,85	-
Puspo	3,96	-
Tosari	6,65	-
Lumbang	8,52	-
Pasrepan	6,10	-
Kejayan	5,37	-
Wonorejo	3,21	-
Purwosari	4,06	-
Prigen	8,27	-
Sukorejo	3,95	-
Pandaan	2,94	-
Gempol	4,40	-
Beji	2,71	-
Bangil	3,03	-

Lanjutan Tabel/*Continued Table 1.1.1*

Kecamatan Subdistrict	Persentase terhadap Luas Kabupaten Percentage to Subdistrict's Area	Jumlah Pulau ² Number of Islands ²
(1)	(4)	(5)
Rembang	2,88	-
Kraton	3,44	-
Pohjentrek	0,81	-
Gondang Wetan	1,78	-
Rejoso	2,51	-
Winongan	3,12	-
Grati	3,45	-
Lekok	3,16	-
Nguling	2,89	-
Kabupaten Pasuruan	100,00	-

Catatan/Note: ...

Sumber/Source: BPS, Pendataan Potensi Desa (Podes)/ BPS-Statistic Indonesia Village Potential Data Collection

Tabel
Table 1.1.2

Tinggi Wilayah dan Jarak ke Ibukota Menurut Kecamatan di Kabupaten Pasuruan, 2021
Altitude and Distance to the Capital by Subdistrict in Pasuruan Regency, 2021

Kecamatan Subdistrict	Tinggi Wilayah (mdpl) Altitude (m a.s.l)	Jarak ke Ibukota Distance to the Capital (km)
(1)	(6)	(7)
Purwodadi	500 – 1.000	26,5
Tutur	>1.000	46,5
Puspo	500 – 1.000	40,5
Tosari	>1.000	53
Lumbang	100 – 500	37,5
Pasrepan	500 – 1.000	30
Kejayan	25 – 100	20
Wonorejo	25 – 100	20
Purwosari	100 – 500	23
Prigen	>1.000	19
Sukorejo	100 – 500	16,5
Pandaan	100 – 500	11,5
Gempol	25 – 100	11,5
Beji	25 – 100	3
Bangil	0 – 25	0

Lanjutan Tabel/*Continued Table 1.1.2*

Kecamatan Subdistrict	Tinggi Wilayah (mdpl) Altitude (m a.s.l)	Jarak ke Ibukota Distance to the Capital (km)
(1)	(6)	(7)
Rembang	25 – 100	7
Kraton	0 – 25	10,5
Pohjentrek	0 – 25	18,5
Gondang Wetan	0 – 25	21
Rejoso	0 – 25	22,5
Winongan	0 – 25	28,5
Grati	25 – 100	29
Lekok	0 – 25	31,5
Nguling	0 – 25	37
Kabupaten Pasuruan

Catatan/Note: ¹ Berdasarkan Peraturan Menteri Dalam Negeri Nomor 137 Tahun 2017 tanggal 29 Desember 2017/*Based on Minister of Home Affairs Regulation Number 137/2017, December 29, 2017*

² Berdasarkan informasi Kementerian Dalam Negeri Tahun 2018/*Based on information from Ministry of Home Affairs, 2018*

Sumber/Source: Kementerian Dalam Negeri/*Ministry of Home Affairs*

1.2 KEADAAN IKLIM CLIMATE CONDITION

Tabel 1.2.1 Pengamatan Unsur Iklim Menurut Bulan di Stasiun Geofisika Kelas II-Tretes Pasuruan, 2020
Observation of Climate Elements By Months at Geophysic Class II-Tretes Pasuruan Station, 2020

Bulan Month	Suhu/Temperature (°C)			Kelembaban/Humidity (%)		
	Minimum	Rata-rata Average	Maksimum Maximum	Minimum	Rata-rata Average	Maksimum Maximum
(1)	(2)	(3)	(4)	(5)	(6)	(7)
Januari/January	17.4	22.1	26.0	70.0	92.4	98.0
Februari/February	17.2	22.5	27.0	69.0	90.5	98.0
Maret/March	17.2	22.5	27.0	72.0	91.5	100.0
April/April	14.8	23.1	29.4	61.0	86.4	98.0
Mei/May	14.8	23.4	28.4	59.0	85.1	98.0
Juni/June	15.4	23.1	28.0	70.0	86.4	98.0
Juli/July	13.0	22.9	29.8	37.0	75.3	100.0
Agustus/August	13.8	23.4	28.6	53.0	78.9	97.0
September/September	14.6	23.5	30.0	48.0	78.6	100.0
Oktober/October	14.6	23.8	29.8	54.0	80.9	98.0
November/November	14.8	22.4	27.8	68.0	90.6	100.0
Desember/December	9999	22.6	28.4	71.0	91.6	100.0

Lanjutan Tabel/Continued Table 1.2.1

Bulan Month	Kecepatan Angin (m/det) Wind Velocity (m/sec)			Tekanan Udara/Atmospheric Pressure (mb)		
	Arah Angin Maksimum	Rata-rata Average	Maksimum Maximum	Minimum	Rata-rata Average	Maksimum Maximum
(1)	(8)	(9)	(10)	(11)	(12)	(13)
Januari/January	Calm	1.3	8.0	910.7	913.0	915.7
Februari/February	Calm	1.5	8.0	910.0	913.6	916.1
Maret/March	Calm	1.8	8.0	909.7	914.0	916.5
April/April	Calm	2.2	12.0	910.0	915.0	917.4
Mei/May	Calm	1.8	10.0	912.5	914.7	918.1
Juni/June	Calm	1.9	10.0	913.7	915.8	917.7
Juli/July	Calm	2.1	8.0	912.7	915.3	917.3
Agustus/August	Calm	2.3	8.0	913.7	915.9	918.4
September/September	Calm	2.5	8.0	913.0	915.5	917.8
Oktober/October	Calm	2.2	8.0	912.0	915.0	918.2
November/November	Calm	1.5	8.0	910.9	913.8	920.9
Desember/December	Calm	1.3	9.0	912.0	914.6	917.2

Lanjutan Tabel/*Continued Table 1.2.1*

Bulan Month	Jumlah Curah Hujan Number of Precipitation (mm)	Jumlah Hari Hujan (hari) Number of Rainy Days (day)	Rata-rata Penyinaran Matahari Average Duration of Sunshine (%)
(1)	(14)	(15)	(16)
Januari/January	748.0	27	8.5
Februari/February	681.9	26	15.6
Maret/March	685.5	24	17.9
April/April	222.3	14	29.7
Mei/May	154.7	11	38.4
Juni/June	285.0	19	36.7
Juli/July	119.8	4	53.5
Agustus/August	100.0	4	51.6
September/September	44.4	5	43.3
Oktober/October	182.4	4	42.3
November/November	442.8	18	21.5
Desember/December	366.1	22	19.4

Catatan/Note: ...

Sumber/Source: Stasiun Geofisika Kelas II Tretes-Pasuruan/*Geophysics Station Class II Tretes*



Statistik Pemerintahan Kabupaten Pasuruan, 2021

Statistics of Government in Pasuruan Regency, 2021



PNS Kabupaten Pasuruan, 2021



PENJELASAN TEKNIS

1. Pemerintahan adalah suatu sistem yang mengatur segala kegiatan masyarakat dalam suatu daerah / wilayah / negara yang meliputi segala aspek kehidupan berdasarkan norma-norma tertentu.
2. Kabupaten Pasuruan sebagai salah satu Kabupaten di Jawa Timur merupakan unit pemerintahan di bawah propinsi secara langsung. Kabupaten Pasuruan terdiri dari beberapa Kecamatan. Sedangkan suatu kecamatan terbagi habis dalam beberapa desa/ kelurahan.
3. Sebagai unit terkecil dari pemerintahan, setiap desa / kelurahan mempunyai proyek pembangunan desa/ kelurahan. Pembangunan desa bertujuan untuk meningkatkan kesejahteraan bagi warga masyarakat. Pembangunan tersebut meliputi sarana dan prasarana yang berasal dari desa yang bersangkutan.
4. Pemerintahan Instansi Pemerintah non Kementrian terdiri dari: Badan Pusat Statistik, Badan Pertanahan Nasional dan Depot Logistik.

TECHNICAL NOTES

1. *A government is a system to regulate all of people activities in a certain area/ region/nation, which collaborates the way of life under the norms of humanity*
2. *Pasuruan Regency as one of regencies/ cities in East Java, the government's system is similar with the others Regency. Every regency / city consists of several subdistricts and every subdistrict is divided completely into villages.*
3. *As the smallest administrative unit, every villages has development projects which are directed to improve the prosperity of village people. One village has development projects which consider to the welfare of village's population. It covers the development of the infrastructures.*
4. *Non Departmental Institution consist of BPS, Statistics Pasuruan Regency, National Land Agency of Pasuruan.*

Gambar 2
Figures 2

Jumlah Pegawai Negeri Sipil Menurut Tingkat Pendidikan dan Jenis Kelamin di Kabupaten Pasuruan, 2021
Number of Civil Servants by Educational Level and Sex in Pasuruan Regency, 2021

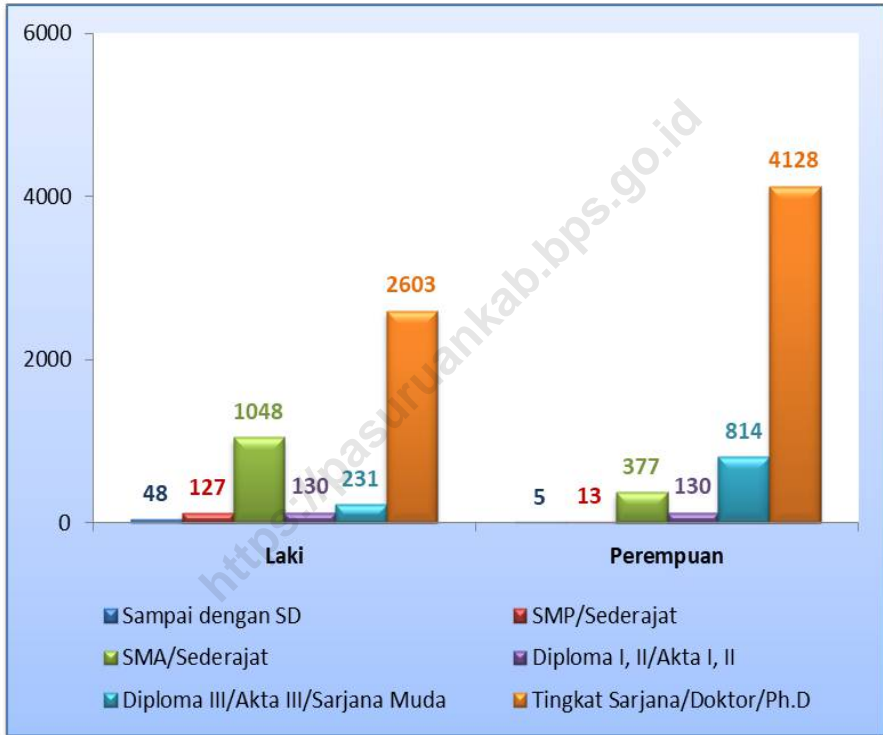

Sumber/Source : Badan Kepegawaian dan Pelatihan Daerah Kabupaten Pasuruan/ Government of Official Education, and Training Board of Pasuruan Regency

2.1 WILAYAH ADMINISTRATIF ADMINISTRATIVE AREA

Tabel 2.1.1 **Jumlah Desa¹/Kelurahan Menurut Kecamatan di Kabupaten Pasuruan, 2017–2021**
Table 2.1.1 **Number of Villages¹/Kelurahan by Subdistrict in Pasuruan Regency, 2017–2021**

Kecamatan Subdistrict	2017	2018	2019	2020	2021
(1)	(2)	(3)	(4)	(5)	(6)
Purwodadi	13	13	13	13	13
Tutur	12	12	12	12	12
Puspo	7	7	7	7	7
Tosari	8	8	8	8	8
Lumbang	12	12	12	12	12
Pasrepan	17	17	17	17	17
Kejayan	25	25	25	25	25
Wonorejo	15	15	15	15	15
Purwosari	15	15	15	15	15
Prigen	14	14	14	14	14
Sukorejo	19	19	19	19	19
Pandaan	18	18	18	18	18
Gempol	15	15	15	15	15
Beji	14	14	14	14	14
Bangil	15	15	15	15	15

Lanjutan Tabel/*Continued Table 2.1.1*

Kecamatan Subdistrict	2017	2018	2019	2020	2021
(1)	(2)	(3)	(4)	(5)	(6)
Rembang	17	17	17	17	17
Kraton	25	25	25	25	25
Pohjentrek	9	9	9	9	9
Gondang Wetan	20	20	20	20	20
Rejoso	16	16	16	16	16
Winongan	18	18	18	18	18
Grati	15	15	15	15	15
Lekok	11	11	11	11	11
Nguling	15	15	15	15	15
Kabupaten Pasuruan	365	365	365	365	365

Catatan/Note: ¹ Termasuk kelurahan dan Unit Permukiman Transmigrasi (UPT)/*Include Transmigration Settlement Unit*
 Sumber/Source: Peraturan Kepala Badan Pusat Statistik Nomor 29 Tahun 2018 Tanggal 15 Januari 2018 tentang Perubahan Atas Peraturan Kepala Badan Pusat Statistik Nomor 55 Tahun 2017 tentang Kode dan Nama Wilayah Kerja Statistik Tahun 2017
Chief Statistician Regulation Number 29/2018, January 15 2018, as a revision of Chief Statistician Regulation Number 55 of 2017 on Code and Name of Regional Level of Data Collection.

2.2 DEWAN PERWAKILAN RAKYAT DAERAH REGIONAL HOUSE OF REPRESENTATIVE

Tabel 2.2.1 Jumlah Anggota Dewan Perwakilan Rakyat Daerah Menurut Partai Politik dan Jenis Kelamin di Kabupaten Pasuruan, 2021
Number of The Regional House of Representative by Parliament Member and Sex in Pasuruan Regency, 2021

Partai Politik <i>Political Parties</i>	Jenis Kelamin <i>Gender</i>		Jumlah <i>Total</i>
	Laki-laki <i>Male</i>	Perempuan <i>Female</i>	
(1)	(2)	(3)	(4)
Partai Kebangkitan Bangsa	14	1	15
Partai Demokrasi Indonesia Perjuangan	8	0	8
Partai Gerindra	7	0	7
Partai Golongan Karya	3	3	6
Partai Nasional Demokrat	5	1	6
Partai Persatuan Pembangunan	3	1	4
Partai Keadilan Sejahtera	2	0	2
Partai Demokrat	1	0	1
Partai Hanura	1	0	1
Kabupaten Pasuruan	44	6	50

Catatan/Note: ...

Sumber/Source: Sekretariat DPRD Kabupaten Pasuruan/ *Parliament Secretariate of Pasuruan Regency*

Tabel
Table 2.2.2

**Jumlah Anggota Dewan Perwakilan Rakyat Daerah
Menurut Pendidikan Tertinggi dan Jenis Kelamin di
Kabupaten Pasuruan, 2021**
*Number of by Parliament Member by Educational Level and
Sex in Pasuruan Regency, 2021*

Pendidikan Tertinggi <i>Educational Level</i>	Jenis Kelamin <i>Gender</i>		Jumlah <i>Total</i>
	Laki-laki <i>Male</i>	Perempuan <i>Female</i>	
(1)	(2)	(3)	(4)
< SLTA	0	0	0
SLTA	16	1	17
DI	0	0	0
DII	1	0	1
DIII	0	0	0
S1/ DIV	20	4	24
S2	6	1	7
S3	1	0	1
Kabupaten Pasuruan	44	6	50

Catatan/Note: ...

Sumber/Source: Sekretariat DPRD Kabupaten Pasuruan/ *Parliament Secretariate of Pasuruan Regency*

Tabel
Table 2.2.3

Frekuensi Kegiatan DPRD Menurut Jenis Kegiatan, 2020-2021
Activities Frequency of Parliament by Kinds of Activity, 2020-2021

Jenis Kegiatan Kind of Activity	Tahun Year		
	2019	2020	2021
(1)	(2)	(3)	(4)
1. Sidang Paripurna / Plenary	35	13	26
2. Badan Anggaran / Budget Committee	13	4	8
3. Badan Khusus / Special Committee	-	-	6
4. Badan Musyawarah / Deliberation of The Committee	12	12	24
5. Badan Legislasi Daerah / Legislation of The Committee	19	2	3
6. Badan Kehormatan / Deliberation of The Committee	11	2	3
7. FKB	17	5	8
8. FPDI-P	23	2	9
9. FKP	-	-	-
10. FIP	-	-	-
11. Komisi A / Commission	42	4	12
12. Komisi B / Commission	38	4	8
13. Komisi C / Commission	37	4	28
14. Komisi D / Commission	32	4	8

Lanjutan Tabel/*Continued Table 2.2.3*

Jenis Kegiatan <i>Kind of Activity</i>	Tahun <i>Year</i>		
	2019	2020	2021
(1)	(2)	(3)	(4)
15. Komisi Gabungan / Joint Commission	-	-	-
16. Fraksi Serentak / Simultaneous Fraction	-	-	-
17. Pimpinan Komisi / Chief of Commission	37	4	5
18. Pimpinan Fraksi / Chief of Fraction	31	4	8
19. Pimpinan DPRD / Chief of Second Stage Parliament	26	4	24
Kabupaten Pasuruan	373	68	180

Catatan/Note: ...

Sumber/Source: Sekretariat DPRD Kabupaten Pasuruan/ *Parliament Secretariate of Pasuruan Regency*

2.3 SUMBER DAYA MANUSIA HUMAN RESOURCES

Tabel 2.3.1 Jumlah Pegawai Negeri Sipil Menurut Jabatan dan Jenis Kelamin di Kabupaten Pasuruan, Desember 2020 dan Desember 2021
Number of Civil Servants by Occupation and Sex in Pasuruan Regency, Desember 2020 and Desember 2021

Jabatan <i>Occupation</i>	2020		Jumlah <i>Total</i>
	Laki-laki <i>Male</i>	Perempuan <i>Female</i>	
(1)	(2)	(3)	(4)
Fungsional Tertentu <i>Specific Functional</i>	1 934	3 751	5 685
Fungsional Umum <i>Staf General Functional</i>	1 706	1 077	2 783
Struktural/ <i>Structural</i>	576	315	891
Eselon V/ <i>5th Echelon</i>	0	0	0
Eselon IV/ <i>4th Echelon</i>	411	261	672
Eselon III/ <i>3rd Echelon</i>	142	53	195
Eselon II/ <i>2nd Echelon</i>	23	1	24
Eselon I/ <i>1st Echelon</i>	0	0	0
Jumlah/<i>Total</i>	4 216	5 143	9 359

Lanjutan Tabel/Continued Table 2.3.1

Jabatan Occupation	2021		
	Laki-laki Male	Perempuan Female	Jumlah Total
(1)	(5)	(6)	(7)
Fungsional Tertentu <i>Specific Functional</i>	1,945	3,730	5,675
Fungsional Umum <i>Staf General Functional</i>	1,710	1,423	3,133
Struktural/ <i>Structural</i>	532	314	846
Eselon V/ <i>5th Echelon</i>	0	0	0
Eselon IV/ <i>4th Echelon</i>	366	259	625
Eselon III/ <i>3rd Echelon</i>	142	48	190
Eselon II/ <i>2nd Echelon</i>	24	7	31
Eselon I/ <i>1st Echelon</i>	0	0	0
Jumlah/Total	4 187	5 467	9 654

Catatan/Note: ...

Sumber/Source: Badan Kepegawaian dan Pelatihan Daerah Kabupaten Pasuruan/ *Government of Official Education, and Training Board of Pasuruan Regency*

Tabel
Table 2.3.2

Jumlah Pegawai Negeri Sipil Menurut Tingkat Pendidikan dan Jenis Kelamin di Kabupaten Pasuruan, Desember 2020 dan Desember 2021
Number of Civil Servants by Educational Level and Sex in Pasuruan Regency, December 2020 and December 2021

Tingkat Pendidikan <i>Educational Level</i>	2020		Jumlah <i>Total</i>
	Laki-laki <i>Male</i>	Perempuan <i>Female</i>	
(1)	(2)	(3)	(4)
Sampai dengan SD <i>Up to Primary School</i>	55	7	62
SMP/Sederajat <i>General Vocational Junior High School</i>	152	16	168
SMA/Sederajat <i>General/Vocational Senior High School</i>	1 139	398	1 537
Diploma I, II/Akta I, II <i>Diploma I, II/Akta I, II</i>	152	157	309
Diploma III/Akta III/Sarjana Muda <i>Diploma III/Akta III/Bachelor</i>	215	731	946
Tingkat Sarjana/Doktor/Ph.D <i>University Graduates</i>	2 503	3 834	6 337
Jumlah/Total	4 216	5 143	9 359

Lanjutan Tabel/Continued Table 2.3.2

Tingkat Pendidikan <i>Educational Level</i>	2021		
	Laki-laki <i>Male</i>	Perempuan <i>Female</i>	Jumlah <i>Total</i>
(1)	(2)	(3)	(4)
Sampai dengan SD <i>Up to Primary School</i>	48	5	53
SMP/Sederajat <i>General Vocational Junior High School</i>	127	13	140
SMA/Sederajat <i>General/Vocational Senior High School</i>	1 048	377	1 425
Diploma I, II/Akta I, II <i>Diploma I, II/Akta I, II</i>	130	130	260
Diploma III/Akta III/Sarjana Muda <i>Diploma III/Akta III/Bachelor</i>	231	814	1 045
Tingkat Sarjana/Doktor/Ph.D <i>University Graduates</i>	2 603	4 128	6 731
Jumlah/Total	4 187	5 467	9 654

Catatan/Note: ...

Sumber/Source: Badan Kepegawaian dan Pelatihan Daerah Kabupaten Pasuruan/ *Government of Official Education, and Training Board of Pasuruan Regency*

Tabel
Table 2.3.3

**Jumlah Pegawai Negeri Sipil Menurut Tingkat
Kepangkatan dan Jenis Kelamin di Kabupaten Pasuruan,
Desember 2020 dan Desember 2021**
*Number of Civil Servants by Hierarchy and Sex in Pasuruan
Regency, December 2020 and December 2021*

Pangkat/Golongan/Ruang Hierarchy	2020		
	Laki-laki Male	Perempuan Female	Jumlah Total
(1)	(2)	(3)	(4)
1. I/A (Juru Muda)	0	0	0
2. I/B (Juru Muda Tingkat I)	4	0	4
3. I/C (Juru)	18	1	19
4. I/D (Juru Tingkat I)	74	7	81
Golongan I/Range I	96	8	104
5. II/A (Pengatur Muda)	117	13	130
6. II/B (Pengatur Muda Tingkat I)	234	47	281
7. II/C (Pengatur)	396	323	719
8. II/D (Pengatur Tingkat I)	396	302	698
Golongan II/Range II	1 143	685	1 828
9. III/A (Penata Muda)	367	598	965
10. III/B (Penata Muda Tingkat I)	659	1 183	1 842
11. III/C (Penata)	411	684	1 095
12. III/D (Penata Tingkat I)	459	679	1 138
Golongan III/Range III	1 896	3 144	5 040

Lanjutan Tabel/*Continued Table 2.3.3*

Pangkat/Golongan/Ruang <i>Hierarchy</i>	2020		
	Laki-laki <i>Male</i>	Perempuan <i>Female</i>	Jumlah <i>Total</i>
(1)	(2)	(3)	(4)
13. IV/A (Pembina)	360	309	669
14. IV/B (Pembina Tingkat I)	675	960	1 635
15. IV/C (Pembina Utama Muda)	45	36	81
16. IV/D (Pembina Utama Madya)	1	1	2
17. IV/E (Pembina Utama)	0	0	0
Golongan IV/Range IV	1 081	1 306	2 387
Jumlah/Total	4 216	5 143	9 359

Lanjutan Tabel/*Continued Table* 2.3.3

Pangkat/Golongan/Ruang <i>Hierarchy</i>	2021		
	Laki-laki <i>Male</i>	Perempuan <i>Female</i>	Jumlah <i>Total</i>
(1)	(2)	(3)	(4)
1. I/A (Juru Muda)	0	0	0
2. I/B (Juru Muda Tingkat I)	3	0	3
3. I/C (Juru)	10	0	10
4. I/D (Juru Tingkat I)	71	8	79
Golongan I/Range I	84	8	92
5. II/A (Pengatur Muda)	89	16	105
6. II/B (Pengatur Muda Tingkat I)	187	37	224
7. II/C (Pengatur)	343	281	624
8. II/D (Pengatur Tingkat I)	484	419	903
Golongan II/Range II	1,103	753	1,856
9. III/A (Penata Muda)	583	995	1,578
10. III/B (Penata Muda Tingkat I)	643	1,221	1,864
11. III/C (Penata)	354	553	907
12. III/D (Penata Tingkat I)	464	780	1,244
Golongan III/Range III	2,044	3,549	5,593

Lanjutan Tabel/*Continued Table 2.3.3*

Pangkat/Golongan/Ruang <i>Hierarchy</i>	2021		
	Laki-laki <i>Male</i>	Perempuan <i>Female</i>	Jumlah <i>Total</i>
(1)	(2)	(3)	(4)
13. IV/A (Pembina)	302	306	608
14. IV/B (Pembina Tingkat I)	609	816	1,425
15. IV/C (Pembina Utama Muda)	44	33	77
16. IV/D (Pembina Utama Madya)	1	2	3
17. IV/E (Pembina Utama)	0	0	0
Golongan IV/Range IV	956	1,157	2,113
Jumlah/Total	4,187	5,467	9,654

Catatan/Note: ...

Sumber/Source: Badan Kepegawaian dan Pelatihan Daerah Kabupaten Pasuruan/ *Government of Official Education, and Training Board of Pasuruan Regency*

2.4 KEUANGAN PEMERINTAH GOVERNMENT FINANCE

Tabel 2.4.1 Jumlah Pendapatan Pemerintah Kabupaten Pasuruan Menurut Jenis Pendapatan (ribu rupiah), 2018-2021
Actual Pasuruan Regency Government Revenues by Kind of Revenues (thousand rupiahs), 2018-2021

Jenis Pendapatan/ Kind of Revenues	2018	2019
(1)	(2)	(3)
1. Pendapatan Asli Daerah (PAD)/Regional Revenue	614 302 515	655 555 115
1.1 Pajak Daerah/Regional Tax	357 264 301	364 181 321
1.2 Retribusi Daerah/Regional Retribution	40 328 018	51 893 891
1.3 Hasil Perusahaan Milik Daerah dan Pengelolaan Kekayaan Daerah yang Dipisahkan/Regional-Owned Company Revenue and Separated Management of Regional Wealth	4 437 659	4 654 760
1.4 Lain-lain PAD yang Sah/Other Regional Revenue	212 272 538	234 825 142
2. Dana Perimbangan/Balance Funds	1 858 320 669	1 889 565 990
2.1 Bagi Hasil Pajak/Tax Sharing Revenue	291 469 057	270 400 507
2.2 Bagi Hasil Bukan Pajak/Sumber Daya Alam/Non-Tax Sharing Revenue/Natural Resources	1 179 777 625	1 218 496 788
2.3 Dana Alokasi Umum/General Allocation Fund	387 073 987	400 668 695
2.4 Dana Alokasi Khusus/Special Allocation Fund	-	-
3. Lain-lain Pendapatan yang Sah/Other Revenue	715 340 050	823 687 439
3.1 Pendapatan Hibah/Grant	122 826 560	153 842 092
3.2 Dana Darurat/Emergency Fund	-	-
3.3 Dana Bagi Hasil Pajak dari Provinsi dan Pemerintah Daerah Lainnya/Tax Sharing Revenue from Provincial and Other Regional Governments	189 220 319	230 460 466

Lanjutan Tabel/*Continued Table 2.4.1*

Jenis Pendapatan/ Kind of Revenues	2018	2019
(1)	(2)	(3)
3.4 Dana Penyesuaian dan Otonomi Daerah/ <i>Regional Adjustment and Autonomy Fund</i>	326 777 884	417 525 416
3.5 Bantuan Keuangan dari Provinsi atau Pemerintah Daerah Lainnya/ <i>Financial Assistance from Provincial or Other Regional Governments</i>	76 515 287	21 859 466
3.6 Lainnya/ <i>Others</i>	-	-
Jumlah/Total	3 187 963 234	3 368 808 545

Lanjutan Tabel/*Continued Table* 2.4.1

Jenis Pendapatan/ <i>Kind of Revenues</i>	2020	2021
(1)	(4)	(5)
1. Pendapatan Asli Daerah (PAD)/Regional Revenue	700 081 904	
1.1 Pajak Daerah/ <i>Regional Tax</i>	360 032 334	
1.2 Retribusi Daerah/ <i>Regional Retribution</i>	34 236 693	
1.3 Hasil Perusahaan Milik Daerah dan Pengelolaan Kekayaan Daerah yang Dipisahkan/ <i>Regional-Owned Company Revenue and Separated Management of Regional Wealth</i>	4 724 719	
1.4 Lain-lain PAD yang Sah/ <i>Other Regional Revenue</i>	301 088 157	
2. Dana Perimbangan/Balance Funds	1 755 653 880	
2.1 Bagi Hasil Pajak/ <i>Tax Sharing Revenue</i>	271 830 390	
2.2 Bagi Hasil Bukan Pajak/Sumber Daya Alam/ <i>Non-Tax Sharing Revenue/Natural Resources</i>	1 103 294 454	
2.3 Dana Alokasi Umum/ <i>General Allocation Fund</i>	380 529 035	
2.4 Dana Alokasi Khusus/ <i>Special Allocation Fund</i>	-	
3. Lain-lain Pendapatan yang Sah/Other Revenue	718 144 911	
3.1 Pendapatan Hibah/ <i>Grant</i>	121 548 404	
3.2 Dana Darurat/ <i>Emergency Fund</i>	-	
3.3 Dana Bagi Hasil Pajak dari Provinsi dan Pemerintah Daerah Lainnya/ <i>Tax Sharing Revenue from Provincial and Other Regional Governments</i>	171 461 978	

Lanjutan Tabel/*Continued Table* 2.4.1

Jenis Pendapatan/ <i>Kind of Revenues</i>	2020	2021
(1)	(4)	(5)
3.4 Dana Penyesuaian dan Otonomi Daerah/ <i>Regional Adjustment and Autonomy Fund</i>	381 611 699	
3.5 Bantuan Keuangan dari Provinsi atau Pemerintah Daerah Lainnya/ <i>Financial Assistance from Provincial or Other Regional Governments</i>	43 522 828	
3.6 Lainnya/ <i>Others</i>	-	
Jumlah/Total	3 173 880 695	

Catatan/Note: ...

Sumber/Source: Badan Keuangan Daerah/*Regional Financial Agency*

Tabel
Table 2.4.2

**Realisasi Belanja Pemerintah Kabupaten Pasuruan
Menurut Jenis Belanja (ribu rupiah), 2018-2021
Actual Pasuruan Regency Government Expenditure by Kind
of Expenditure (thousand rupiahs), 2018-2021**

Jenis Pendapatan Kind of Revenues	2018	2019
(1)	(2)	(3)
1. Belanja Tidak Langsung/Indirect Expenditures	1 790 163 334	1 877 145 234
1.1 Belanja Pegawai/Personnel Expenditures	1 008 704 138	1 025 912 267
1.2 Belanja Bunga/Interest Expenditures	-	-
1.3 Belanja Subsidi/Subsidies Expenditures	-	-
1.4 Belanja Hibah/Grant Expenditures	185 923 583	158 852 440
1.5 Belanja Bantuan Sosial/Social Aid Expenditures	25 312 572	30 531 955
1.6 Belanja Bagi Hasil/Sharing Fund Expenditure	40 449 445	45 764 323
1.7 Belanja Bantuan Keuangan/Financial Aids Expenditures	520 859 079	605 005 926
1.8 Belanja Tidak Terduga/Unpredicted Expenditures	8 914 517	11 078 323
2. Belanja Langsung/Direct Expenditures	1 350 409 001	1 367 186 763
2.1 Belanja Pegawai/Personnel Expenditures	117 095 114	110 228 445
2.2 Belanja Barang dan Jasa/Goods and Services Expenditures	785 326 233	809 930 382
2.3 Belanja Modal/Capital Expenditure	447 987 654	447 027 935
Jumlah/Total	3 140 572 335	3 244 331 997

Lanjutan Tabel/Continued Table 2.4.2

Jenis Pendapatan Kind of Revenues	2020	2021
(1)	(4)	(5)
1. Belanja Tidak Langsung/Indirect Expenditures	1 974 230 642	
1.1 Belanja Pegawai/Personnel Expenditures	997 301 803	
1.2 Belanja Bunga/Interest Expenditures	-	
1.3 Belanja Subsidi/Subsidies Expenditures	-	
1.4 Belanja Hibah/Grant Expenditures	126 307 448	
1.5 Belanja Bantuan Sosial/Social Aid Expenditures	34 784 875	
1.6 Belanja Bagi Hasil/Sharing Fund Expenditure	42 341 894	
1.7 Belanja Bantuan Keuangan/Financial Aids Expenditures	600 400 751	
1.8 Belanja Tidak Terduga/Unpredicted Expenditures	172 093 869	
2. Belanja Langsung/Direct Expenditures	1 209 405 613	
2.1 Belanja Pegawai/Personnel Expenditures	193 599 413	
2.2 Belanja Barang dan Jasa/Goods and Services Expenditures	677 193 347	
2.3 Belanja Modal/Capital Expenditure	338 612 852	
Jumlah/Total	3 183 636 256	

Catatan/Note: ...

Sumber/Source: Badan Keuangan Daerah/Regional Financial Agency

Penduduk dan Ketenagakerjaan

Population and Employment



Penduduk Berumur 15 Tahun ke Atas yang Bekerja Selama Seminggu Lalu Menurut Status Pekerjaan di Kabupaten Pasuruan, 2021

Population 15 Years of Age and Over who Worked During The Previous Week by Main Employment Status in Pasuruan Regency, 2021



PENJELASAN TEKNIS

TECHNICAL NOTES

1. Salah satu sumber data kependudukan adalah sensus penduduk yang dilaksanakan setiap sepuluh tahun sekali. Sensus penduduk telah dilaksanakan sebanyak tujuh kali sejak Indonesia merdeka, yaitu tahun 1961, 1971, 1980, 1990, 2000, 2010, dan 2020.

1. *One of the sources of demographic data is population census, which is conducted every ten years. Population Census has been conducted seven times since Indonesia's independence: 1961, 1971, 1980, 1990, 2000, 2010, and 2020.*

Keenam sensus penduduk sebelumnya dilaksanakan dengan menggunakan metode tradisional, yaitu mencatat setiap penduduk dari rumah ke rumah. Pertama kalinya dalam sejarah sensus penduduk di Indonesia, Sensus Penduduk 2020 (SP2020) menggunakan metode kombinasi yaitu dengan memanfaatkan data Administrasi Kependudukan (Admindex) dari Direktorat Jenderal Kependudukan dan Pencatatan Sipil (Ditjen Dukcapil) Kementerian Dalam Negeri (Kemendagri) sebagai data dasar pelaksanaan SP2020. Hal ini dirancang dan dilaksanakan sebagai upaya untuk mewujudkan "SATU DATA KEPENDUDUKAN INDONESIA".

The previous six population censuses were carried out using the traditional method, canvassing each person door-to-door. For the first time in the history of the population census in Indonesia, the 2020 Population Census (PC2020) used a combined method, that is utilizing Population Administration data managed by the Directorate General of Population and Civil Registration of the Ministry of Home Affairs as the basic data for the population census. This is designed and implemented as an effort to realize "ONE INDONESIAN POPULATION DATA".

SP2020 mencakup seluruh penduduk yang tinggal di wilayah teritorial Indonesia, mencakup Warga Negara Indonesia (WNI) dan Warga Negara Asing (WNA) yang telah menetap atau

PC2020 covered all residents who live in Indonesia's territory, including Indonesian citizens (WNI) and foreign citizens (WNA) who have stayed or plan to stay in Indonesian territory for at least one

berencana menetap di wilayah Indonesia selama minimal satu tahun. WNI yang dicakup juga termasuk mereka yang berada di luar negeri, yaitu Anggota Korps Diplomatik Republik Indonesia beserta keluarganya di luar negeri dan Anggota TNI/POLRI beserta keluarganya yang sedang melakukan misi perdamaian di luar negeri.

Untuk tahun yang tidak dilaksanakan sensus penduduk, data kependudukan diperoleh dari hasil proyeksi penduduk. Proyeksi penduduk merupakan suatu perhitungan ilmiah yang didasarkan pada asumsi dari komponen-komponen perubahan penduduk, yaitu kelahiran, kematian, dan migrasi (migrasi internasional dan migrasi risen antar provinsi). Proyeksi penduduk interim 2020-2023 dihitung menggunakan data dasar penduduk hasil perapihan umur dari data Administrasi Kependudukan dan SP2020 dengan menggunakan asumsi Angka Kelahiran Total sejak tahun 2020 konstan 2,1 (sesuai Proyeksi Survei Penduduk antar Sensus (SUPAS) 2015-2045), Angka Kematian Bayi (AKB) meneruskan hasil Proyeksi SUPAS 2015-2045, dan pola migrasi 2020 sama dengan pola migrasi hasil SUPAS 2015.

year. The Indonesian citizens who are covered also include those who are abroad, namely members of the Diplomatic Corps of the Republic of Indonesia and their families abroad and members of the TNI/POLRI and their families who are carrying out Peacekeeping Missions abroad.

For the periods besides the census year, population projection is applied to estimate population for those years. The population projection is an estimation based on the demographic components, such as birth, death, and migration (international migration and recent migration). The interim population projection for 2020-2023 is calculated from the single age smoothed combined from Population Administration Data and the 2020 Population Census. It uses the assumption that the Total Fertility Rate (TFR) since 2020 is constant at 2.1 (according to the population projection of 2015-2045 Intercensal Population Survey (SUPAS)), Infant Mortality Rate (IMR) continues the results of the 2015-2045 SUPAS Projection, and the 2020 migration pattern is the same as the pattern of migration in SUPAS2015 results.

- Dalam publikasi ini, data yang disajikan merupakan hasil SP2020 (September), dan hasil proyeksi penduduk interim 2020-2023 (pertengahan tahun/Juni).
 2. Penduduk Indonesia adalah semua orang yang berdomisili di wilayah teritorial Indonesia, mencakup Warga Negara Indonesia (WNI) dan Warga Negara Asing (WNA) yang telah menetap selama satu tahun atau lebih atau berencana menetap di wilayah Indonesia selama minimal satu tahun. Pada sensus sebelumnya referensi waktu dalam konsep kependudukan adalah enam bulan. Perubahan ini didasari oleh UU No. 24 Tahun 2013 tentang Perubahan atas UU No. 23 Tahun 2006 tentang Administrasi Kependudukan pada Pasal 15.
 3. Laju pertumbuhan penduduk per tahun adalah angka yang menunjukkan rata-rata tingkat pertambahan penduduk per tahun dalam jangka waktu tertentu. Angka ini dinyatakan sebagai persentase dari penduduk dasar. Metode penghitungan laju pertumbuhan penduduk yang digunakan oleh BPS adalah metode geometrik.
 4. Kepadatan penduduk adalah ukuran persebaran penduduk yang menunjukkan jumlah
- The data presented in this publication are the PC2020 results (September) and the result of interim population projection 2020-2023 (midyear/June).*
 - The population of Indonesia are all people who live in Indonesia's territory, including Indonesian citizens and foreign citizens who have lived for one year or more or plan to stay in Indonesia territory for at least one year. In the previous census the time reference in the population concept was six months. This change is based on Law no.24 of 2013 concerning Amendments to Law no. 23 of 2006 concerning Population Administration in Article 15.*
 - Annual population growth rate is a number that shows the average rate of population growth per year in a certain period. This rate is a percentage of the basic population. The method used by Statistics Indonesia is the geometric method.*
 - Population density is a measure of the distribution of the population which shows the total population*

penduduk untuk setiap kilometer persegi luas wilayah.

for each square kilometer of area.

5. Rasio jenis kelamin adalah perbandingan antara jumlah penduduk laki-laki dan jumlah penduduk perempuan pada suatu daerah dan waktu tertentu, yang biasanya dinyatakan dalam banyaknya penduduk lakilaki per 100 perempuan.

5. *Sex ratio is the ratio between total male population and female population in a certain area and at a certain time, which is usually stated in the number of male residents per 100 females.*

<https://pasuruankab.bps.go.id>

Gambar 3
Figures 3

Persentase Penduduk Menurut Kecamatan di Kabupaten Pasuruan (%), 2021
Percentage Distribution of Population in Pasuruan Regency (%), 2021

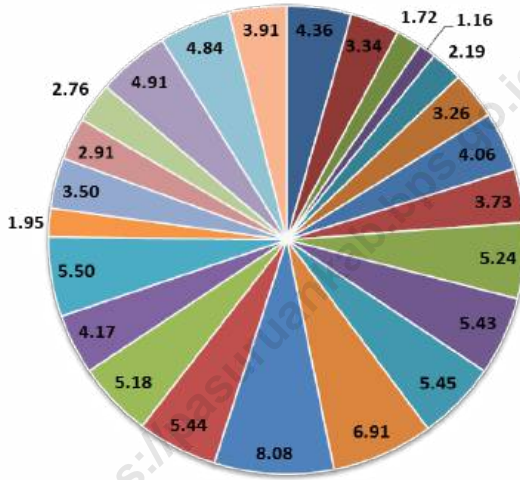

■ 3514010. PURWODADI	■ 3514020. TUTUR	■ 3514030. PUSPO
■ 3514040. TOSARI	■ 3514050. LUMBANG	■ 3514060. PASREPAN
■ 3514070. KEJAYAN	■ 3514080. WONOREJO	■ 3514090. PURWOSARI
■ 3514100. PRIGEN	■ 3514110. SUKOREJO	■ 3514120. PANDAAN
■ 3514130. GEMPOL	■ 3514140. BEJI	■ 3514150. BANGIL
■ 3514160. REMBANG	■ 3514170. KRATON	■ 3514180. POHJENTREK
■ 3514190. GONDANG WETAN	■ 3514200. REJOSO	■ 3514210. WINONGAN
■ 3514220. GRATI	■ 3514230. LEKOK	■ 3514240. NGULING

Sumber/Source : BPS, Proyeksi Penduduk Interim 2020-2023 /BPS-Statistics Indonesia, Interim Population Projection 2020-2023

**3.1 PENDUDUK
POPULATION**

Tabel 3.1.1 Penduduk, Laju Pertumbuhan Penduduk, Distribusi Persentase Penduduk, Kepadatan Penduduk, Rasio Jenis Kelamin Penduduk Menurut Kecamatan di Kabupaten Pasuruan, 2021
Population, Population Growth Rate, Percentage Distribution of Population, Population Density, and Population Sex Ratio by Subdistrict in Pasuruan Regency, 2021

Kecamatan Subdistrict	Penduduk Population		Laju Pertumbuhan Penduduk per Tahun Annual Population Growth Rate (%)	
	2020 ¹	2021 ²	2010-2020 ³	2020-2021 ⁴
(1)	(2)	(3)	(4)	(5)
Purwodadi	70 015	70 438	0,66	0,60
Tutur	53 743	53 887	0,32	0,27
Puspo	27 722	27 771	0,23	0,18
Tosari	18 799	18 818	0,15	0,10
Lumbang	35 174	35 385	0,66	0,60
Pasrepan	52 396	52 594	0,43	0,38
Kejayan	65 374	65 603	0,40	0,35
Wonorejo	59 864	60 186	0,60	0,54
Purwosari	84 137	84 706	0,74	0,68
Prigen	87 227	87 649	0,54	0,48
Sukorejo	87 477	88 069	0,74	0,68
Pandaan	111 062	111 563	0,50	0,45
Gempol	129 990	130 596	0,52	0,47
Beji	87 022	87 864	1,04	0,97
Bangil	83 307	83 671	-0,16	0,44

Lanjutan Tabel/Continued Table 3.1.1

Kecamatan Subdistrict	Penduduk Population		Laju Pertumbuhan Penduduk per Tahun Annual Population Growth Rate (%)	
	2020 ¹	2021 ²	2010-2020 ³	2020-2021 ⁴
(1)	(2)	(3)	(4)	(5)
Rembang	66 711	67 294	0,94	0,87
Kraton	88 525	88 912	-0,09	0,44
Pohjentrek	31 296	31 581	0,98	0,91
Gondang Wetan	56 264	56 589	0,63	0,58
Rejoso	46 766	47 036	0,63	0,58
Winongan	44 287	44 569	0,70	0,64
Grati	78 930	79 368	0,61	0,55
Lekok	77 514	78 176	0,92	0,85
Nguling	62 367	63 095	1,25	1,17
Kabupaten Pasuruan	1 605 969	1 615 420	0,58	0,59

Lanjutan Tabel/*Continued Table* 3.1.1

Kecamatan Subdistrict	Persentase Penduduk Percentage of Total Population		Kepadatan Penduduk (per km ²) Population Density per sq.km	
	2020 ¹	2021 ²	2020 ¹	2021 ²
(1)	(6)	(7)	(8)	(9)
Purwodadi	4,36	4,36	683,34	687,47
Tutur	3,35	3,34	622,75	624,41
Puspo	1,73	1,72	475,10	475,94
Tosari	1,17	1,16	191,83	192,02
Lumbang	2,19	2,19	280,16	281,84
Pasrepan	3,26	3,26	582,50	584,70
Kejayan	4,07	4,06	825,95	828,84
Wonorejo	3,73	3,73	1 265,62	1 272,43
Purwosari	5,24	5,24	1 405,33	1 414,83
Prigen	5,43	5,43	715,56	719,02
Sukorejo	5,45	5,45	1 503,56	1 513,73
Pandaan	6,92	6,91	2 566,72	2 578,30
Gempol	8,09	8,08	2 002,31	2 011,65
Beji	5,42	5,44	2 181,00	2 202,11
Bangil	5,19	5,18	1 867,87	1 876,03

Lanjutan Tabel/Continued Table 3.1.1

Kecamatan Subdistrict	Persentase Penduduk Percentage of Total Population		Kepadatan Penduduk (per km ²) Population Density per sq.km	
	2020 ¹	2021 ²	2020 ¹	2021 ²
(1)	(6)	(7)	(8)	(9)
Rembang	4,15	4,17	1 568,93	1 582,64
Kraton	5,51	5,50	1 744,33	1 751,96
Pohjentrek	1,95	1,95	2 634,34	2 658,33
Gondang Wetan	3,50	3,50	2 143,39	2 155,77
Rejoso	2,91	2,91	1 263,95	1 271,24
Winongan	2,76	2,76	963,39	969,52
Grati	4,91	4,91	1 554,35	1 562,98
Lekok	4,83	4,84	1 664,46	1 678,68
Nguling	3,88	3,91	1 464,01	1 481,10
Kabupaten Pasuruan	100,00	100,00	1 089,52	1 095,93

Lanjutan Tabel/*Continued Table* 3.1.1

Kecamatan Subdistrict	Rasio Jenis Kelamin Population Sex Ratio	
	2020 ¹	2021 ²
(1)	(6)	
Purwodadi	102,95	103,00
Tutur	101,87	101,78
Puspo	99,10	99,06
Tosari	99,48	99,47
Lumbang	98,95	98,90
Pasrepan	97,33	97,32
Kejayan	96,80	96,96
Wonorejo	97,71	97,77
Purwosari	101,47	101,45
Prigen	102,30	102,20
Sukorejo	99,58	99,43
Pandaan	100,27	100,28
Gempol	101,57	101,41
Beji	101,15	101,09
Bangil	100,02	99,80

Lanjutan Tabel/Continued Table 3.1.1

Kecamatan Subdistrict	Rasio Jenis Kelamin Population Sex Ratio	
	2020 ¹	2021 ²
(1)	(6)	
Rembang	97,29	97,23
Kraton	103,29	103,06
Pohjentrek	102,34	102,27
Gondang Wetan	102,03	102,31
Rejoso	101,99	101,89
Winongan	99,53	99,40
Grati	99,22	99,09
Lekok	98,29	98,37
Nguling	96,51	96,40
Kabupaten Pasuruan	100,19	100,13

- Catatan/Note:
- 1 Hasil Sensus Penduduk (SP) 2020 (September)/The Result of 2020 Population Census (September)
 - 2 Hasil Proyeksi Penduduk Interim 2020–2023 (Pertengahan tahun/Juni)/The result of Interim Population Projection 2020–2023 (mid year/June)
 - 3 Laju pertumbuhan penduduk dihitung berdasarkan penduduk tahun 2010 (Mei) dibandingkan dengan penduduk tahun 2020 (September)/ The growth rate refers to the change of the population in 2010 (May) to the population in 2020 (September)
 - 4 Laju pertumbuhan penduduk dihitung berdasarkan penduduk tahun 2020 (September) dibandingkan dengan penduduk tahun 2021 (Juni)/ The growth rate refers to the change of the population in 2020 (September) to the population in 2021 (June)
 - 5 Luas provinsi berdasarkan Peraturan Menteri Dalam Negeri Nomor 72 Tahun 2019 tanggal 25 Oktober 2019/Province area Based on Minister of Home Affairs Regulation Number 72/2019, October 25th, 2019
- Sumber/Source: BPS dan Kementerian Dalam Negeri/BPS-Statistics Indonesia and Ministry of Home Affairs

Tabel
Table 3.1.2

Jumlah Penduduk Menurut Kelompok Umur dan Jenis Kelamin di Kabupaten Pasuruan, 2021
Population by Age Groups and Gender in Pasuruan Regency, 2021

Kelompok Umur <i>Age Groups</i>	Jenis Kelamin/Gender		
	Laki-Laki <i>Male</i>	Perempuan <i>Female</i>	Jumlah <i>Total</i>
(1)	(2)	(3)	(4)
0-4	60 782	57 985	118 767
5-9	62 645	58 857	121 502
10-14	61 221	57 961	119 182
15-19	62 335	57 982	120 317
20-24	65 426	60 552	125 978
25-29	66 459	64 135	130 594
30-34	65 521	64 862	130 383
35-39	62 052	62 806	124 858
40-44	61 033	64 566	125 599
45-49	56 781	59 411	116 192
50-54	52 381	54 919	107 300
55-59	45 321	45 854	91 175
60-64	35 996	37 137	73 133
65-69	25 006	25 352	50 358
70-74	14 447	17 057	31 504
75+	10 831	17 747	28 578
Jumlah/Total	808 237	807 183	1 615 420

Catatan/Note: Data tahun 2021 merupakan Angka Proyeksi Penduduk Interim 2020-2023 (Pertengahan Tahun/ Juni 2021)/ *The result of Interim Population Projection 2020-2023 (mid year/June)*

Sumber/Source: BPS, Proyeksi Penduduk Interim 2020-2023 /BPS-Statistics Indonesia, *Interim Population Projection 2020-2023*

3.2 KETENAGAKERJAAN EMPLOYMENT

Tabel 3.2.1 **Jumlah Penduduk Berumur 15 Tahun Keatas Menurut Jenis Kegiatan Selama Seminggu yang Lalu dan Jenis Kelamin di Kabupaten Pasuruan, 2021**
Population Aged 15 Years and Over by Type of Activity During The Previous Week and Gender in Pasuruan Regency/Municipality, 2021

Kegiatan Utama <i>Main Activity</i>	Jenis Kelamin/Gender		
	Laki-Laki <i>Male</i>	Perempuan <i>Female</i>	Jumlah <i>Total</i>
(1)	(2)	(3)	(4)
Angkatan Kerja <i>Economically Active</i>	544 528	349 198	893 726
Bekerja/ <i>Working</i>	506 423	333 438	839 861
Pengangguran Terbuka <i>Unemployment</i>	38 105	15 760	53 865
Bukan Angkatan Kerja <i>Economically Inactive</i>	91 685	309 368	401 053
Sekolah/ <i>Attending School</i>	40 686	39 624	80 310
Mengurus Rumah Tangga <i>Housekeeping</i>	8 553	238 982	247 535
Lainnya/ <i>Others</i>	42 446	30 762	73 208
Jumlah/Total	1 272 426	1 317 132	2 589 558

Catatan/Note:

Sumber/Source: BPS, Survei Angkatan Kerja Nasional (Sakernas) Agustus/BPS-Statistics Indonesia, August National Labor Force Survey

Tabel
Table 3.2.2

Penduduk Berumur 15 Tahun ke Atas Menurut Pendidikan Tertinggi yang Ditamatkan dan Jenis Kegiatan Selama Seminggu yang Lalu di Kabupaten Pasuruan, 2021
Population 15 Years of Age and Over by Educational Attainment and Type of Activity During the Previous Week in Pasuruan Regency/Municipality, 2021

Pendidikan Tertinggi yang Ditamatkan ¹ <i>Educational Attainment¹</i>	Angkatan Kerja/ <i>Economically Active</i>			Persentase Bekerja terhadap Angkatan Kerja <i>Percentage of Working to Economically Active</i>
	Bekerja <i>Working</i>	Pengangguran ² <i>Unemployment²</i>	Jumlah Angkatan Kerja <i>Total of Economically Active</i>	
(1)	(2)	(3)	(4)	(5)
0	402 852	18 121	420 973	95,70
1	141 875	10 235	152 110	93,27
2	237 763	22 661	260 424	91,30
3	57 371	2 848	60 219	95,27
Jumlah/Total	839 861	53 865	893 726	93,97

Lanjutan Tabel/Continued Table 3.2.2

Pendidikan Tertinggi yang Ditamatkan ¹ <i>Educational Attainment¹</i>	Bukan Angkatan Kerja <i>Not Economically Active</i>	Jumlah <i>Total</i>	Persentase Angkatan Kerja terhadap Penduduk Usia Kerja <i>Percentage of Economically Active to Working Age Population</i>
(1)	(6)	(7)	(8)
0	209 721	630 694	66,75
1	90 914	243 024	62,59
2	87 781	348 205	74,79
3	12 637	72 856	82,65
Jumlah/Total	401 053	1 294 779	69,03

Catatan/Note: ¹ 0. ≤ Sekolah Dasar (SD)/≤ *Primary School*
 1. Sekolah Menengah Pertama/*Junior High School*
 2. Sekolah Menengah Atas/*Senior High School*
 3. Perguruan Tinggi/*Collage*

² 1. Mencari pekerjaan/*Looking for work*
 2. Mempersiapkan usaha/*Establishing a new business/firm*
 3. Merasa tidak mungkin mendapat pekerjaan/*Hopeless of job*
 4. Sudah punya pekerjaan tetapi belum mulai bekerja/*Have a job in future start*

Sumber/Source: BPS, Survei Angkatan Kerja Nasional (Sakernas) Agustus/BPS-Statistics Indonesia, August National Labor Force Survey

Tabel 3.2.3
Table

Penduduk Berumur 15 Tahun Ke Atas yang Bekerja Selama Seminggu yang Lalu Menurut Status Pekerjaan Utama dan Jenis Kelamin di Kabupaten Pasuruan, 2020
Population 15 Years of Age and Over who Worked During The Previous Week by Main Employment Status and Sex in Pasuruan Regency/Municipality, 2020

Status Pekerjaan Utama <i>Main Employment Status</i>	Laki-Laki <i>Male</i>	Perempuan <i>Female</i>	Jumlah <i>Total</i>
(1)	(2)	(3)	(4)
Berusaha sendiri <i>Own account worker</i>	79 221	74 228	153 449
Berusaha dibantu buruh tidak tetap/buruh tidak dibayar <i>Employer assisted by temporary worker/unpaid worker</i>	65 051	30 448	95 499
Berusaha dibantu buruh tetap/buruh dibayar <i>Employer assisted by permanent worker/paid worker</i>	19 947	3 513	23 460
Buruh/Karyawan/Pegawai/ <i>Employee</i>	211 566	112 345	323 911
Pekerja bebas <i>Casual worker</i>	108 582	38 351	146 933
Pekerja keluarga/tak dibayar <i>Family worker/unpaid worker</i>	22 056	74 553	96 609
Jumlah/Total	506 423	333 438	839 861

Catatan/Note: ...

Sumber/Source: BPS, Survei Angkatan Kerja Nasional (Sakernas) Agustus/BPS-Statistics Indonesia, August National Labor Force Survey

Tabel
Table 3.2.4**Jumlah Pencari Kerja, Penempatan Kerja dan permintaan menurut Jenis Kelamin di Kabupaten Pasuruan, 2020-2021**
Number of Job Applicants, Placements, and Request by Sex in Pasuruan Regency, 2020-2021

Status Pekerjaan Utama <i>Main Employment Status</i>	Laki-Laki <i>Male</i>		Perempuan <i>Female</i>		Jumlah <i>Total</i>	
	2020	2021	2020	2021	2020	2021
(1)	(2)	(3)	(4)	(5)	(6)	(7)
Pencari Kerja <i>Job Applicants</i>	2 703	2976	1 530	2487	4 233	5463
Penempatan <i>Placement</i>	1 011	1157	828	1086	1 839	2243
Penghapusan Pencari Kerja <i>Job Applicants to be Canceled</i>	1 276	1998	1 057	1726	2 333	3724
Belum Ditempatkan <i>Unsettled Job Applicants</i>	438	292	518	170	956	462
Permintaan, Lowongan <i>Request, Vacancy</i>	1 816	1707	1 210	1531	3 026	3231
Dipenuhi <i>Occupied</i>	1 011	1157	828	1086	1 839	2243
Penghapusan Lowongan <i>Vacancy to be Cancelled</i>	568	-	587	-	1155	-
Sisa Lowongan <i>Vacancy Reminder</i>	31	29	46	15	77	44

Catatan/Note: ...

Sumber/Source: Dinas Tenaga Kerja dan Transmigrasi Kabupaten Pasuruan/Manpower and Transmigrations Services of Pasuruan Regency

Tabel
Table 3.2.5

Banyaknya Penempatan Lowongan Kerja menurut Jenis Kelamin di Kabupaten Pasuruan, 2021
Number of Placement Workers by Sex in Pasuruan Regency, 2021

Status Pekerjaan Utama <i>Main Employment Status</i>	Laki-Laki <i>Male</i>	Perempuan <i>Female</i>	Jumlah <i>Total</i>
(1)	(2)	(3)	(4)
Januari/ January	104	88	192
Februari/ February	55	57	112
Maret/ March	59	72	131
April/ April	72	81	153
Mei/ May	58	43	101
Juni/ June	116	95	211
Juli/ July	108	105	213
Agustus/ August	62	59	121
September/ September	141	110	251
Oktober/ October	201	219	420
November/ November	120	101	221
Desember/ December	61	56	117
Jumlah/Total	1 157	1 086	2 243

Catatan/Note: ...

Sumber/Source: Dinas Tenaga Kerja dan Transmigrasi Kabupaten Pasuruan/*Manpower and Transmigrations Services of Pasuruan Regency*

Tabel
Table 3.2.6**Jumlah Tenaga Kerja Yang Dikirim Ke Luar Negeri Menurut Jenis Kelamin dan Kecamatan di kabupaten Pasuruan, 2020-2021**
Number of Shipping Workers to Foreign Country by Sex in Pasuruan Regency, 2020-2021

Kecamatan Subdistrict	2020			2021		
	Laki-laki Male	Perempuan Female	Jumlah Total	Laki-laki Male	Perempuan Female	Jumlah Total
(1)	(2)	(3)	(4)	(5)	(6)	(7)
Purwodadi	-	-	-	-	-	-
Tutur	-	-	-	-	-	-
Puspo	-	-	-	-	1	1
Tosari	-	-	-	-	-	-
Lumbang	-	-	-	-	1	1
Pasrepan	-	-	-	-	-	-
Kejayan	-	1	1	1	-	1
Wonorejo	-	2	2	1	1	2
Purwosari	-	-	-	1	1	2
Prigen	2	1	3	-	1	1
Sukorejo	-	-	-	-	1	1
Pandaan	-	2	2	1	2	3
Gempol	1	-	1	-	1	1
Beji	1	4	5	1	1	2
Bangil	-	1	1	-	1	1

Lanjutan Tabel/*Continued Table* 3.2.6

Kecamatan <i>Subdistrict</i>	2020			2021		
	Laki-laki <i>Male</i>	Perempuan <i>Female</i>	Jumlah <i>Total</i>	Laki-laki <i>Male</i>	Perempuan <i>Female</i>	Jumlah <i>Total</i>
(1)	(2)	(3)	(4)	(5)	(6)	(7)
Rembang	-	-	-	-	2	2
Kraton	-	1	1	-	2	2
Pohjentrek	1	-	1	-	-	-
Gondang Wetan	-	-	-	-	1	1
Rejoso	-	-	-	-	-	-
Winongan	-	-	-	-	1	1
Grati	-	1	1	-	-	-
Lekok	-	-	-	-	-	-
Nguling	-	1	1	-	1	1
Kabupaten Pasuruan	5	14	19	5	18	23

Catatan/*Note*: ...

Sumber/*Source*: Dinas Tenaga Kerja dan Transmigrasi Kabupaten Pasuruan/*Manpower and Transmigrations Services of Pasuruan Regency*

Tabel
Table 3.2.7**Pemegang Ijin Bekerja Bagi Warga Negara Asing Menurut Kewarganegaraan di Kabupaten Pasuruan, 2019-2021**
Foreigners Having Job Permits by Nationality in Pasuruan Regency, 2019-2021

Status Pekerjaan Utama <i>Main Employment Status</i>	2019	2020	2021
(1)	(2)	(3)	(4)
China/ RRC <i>People Republic of China</i>	34	149	98
China Bukan RRC <i>Chinesse Non RRC</i>	23	16	58
India <i>Indian</i>	4	13	13
Jepang <i>Japanesse</i>	41	136	86
Asia Lainnya <i>Other Asian</i>	19	83	30
Lainnya <i>Others</i>	81	42	16
Kabupaten Pasuruan	202	439	301

Catatan/Note: ...

Sumber/Source: Dinas Tenaga Kerja dan Transmigrasi Kabupaten Pasuruan/*Manpower and Transmigrations Services of Pasuruan Regency*

Sosial dan Kesejahteraan Rakyat

Social and Welfare

IV

Statistik Sosial dan Pendidikan Kabupaten Pasuruan, 2021

Statistics of Social and Education in Pasuruan Regency, 2021

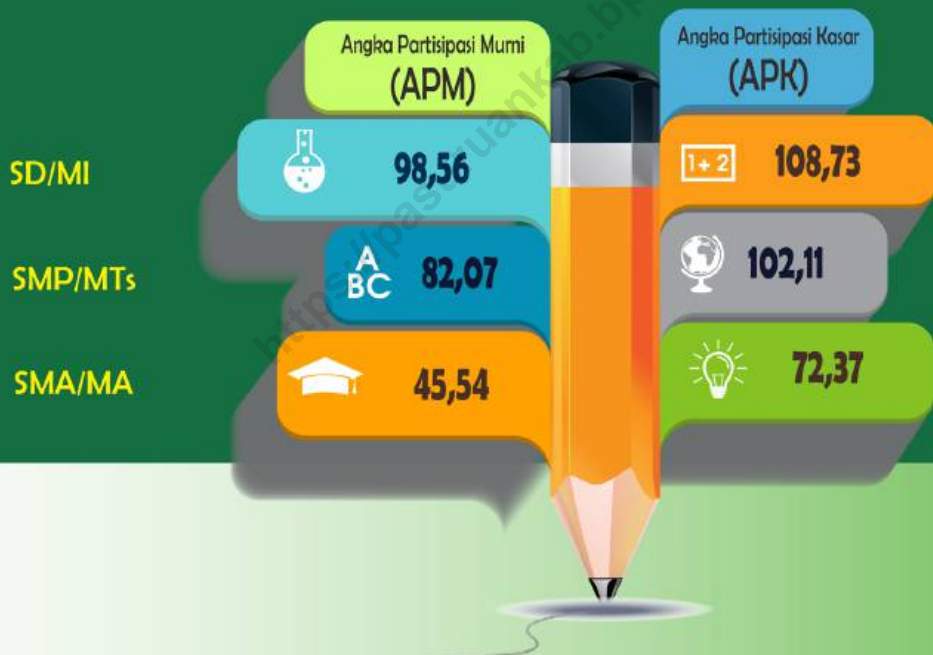

Garis Kemiskinan : 368.686 rupiah/kapita/bulan

Jumlah Penduduk Miskin :159,78 ribu orang

Persentase Penduduk Miskin : 9,70 persen

Indeks Kedalaman Kemiskinan (P1) : 1,17

Indeks Keparahan Kemiskinan (P2) : 0,24

PENJELASAN TEKNIS

1. Tidak/belum pernah sekolah adalah mereka yang tidak pernah atau belum pernah terdaftar dan tidak pernah atau belum pernah aktif mengikuti pendidikan di suatu jenjang pendidikan formal. Termasuk juga yang tamat/belum tamat taman kanak-kanak tetapi tidak melanjutkan ke sekolah dasar.
2. Masih bersekolah adalah mereka yang terdaftar dan aktif mengikuti pendidikan formal dan nonformal (Paket A, B, atau C), baik pendidikan dasar, menengah maupun pendidikan tinggi. Bagi mahasiswa yang sedang cuti dianggap masih bersekolah.
3. Tidak bersekolah lagi adalah mereka yang pernah terdaftar dan aktif mengikuti pendidikan di suatu jenjang pendidikan formal dan nonformal (Paket A, B, atau C), tetapi pada saat pencacahan tidak lagi terdaftar dan tidak aktif mengikuti pendidikan.
4. Tamat sekolah adalah menyelesaikan pelajaran yang ditandai dengan lulus ujian akhir pada kelas atau tingkat terakhir suatu jenjang pendidikan di sekolah negeri maupun swasta dengan mendapatkan tanda tamat belajar/ijazah. Seseorang yang belum mengikuti pelajaran pada kelas tertinggi tetapi telah mengikuti ujian akhir dan lulus dianggap tamat sekolah.

TECHNICAL NOTES

1. *Not/never attending school is someone who has never attended or never been registered in a formal education, such as primary, secondary, and tertiary education. Those who just completed kindergarten are considered as never attended school.*
2. *Attending school is someone who is currently attending primary, secondary, or tertiary education, including package A, package B, or package C. College student who postpones his/her study is considered as attending school.*
3. *Not attending school anymore is someone who had enrolled and participated in formal and non-formal education in the past including package A, package B, or package C, but currently does not attend school.*
4. *Completed particular level of education is someone who has completed particular level of education in private or public school and accepting graduation certificate. Someone who has never attended the highest grade but passed the final exam is considered as completed particular level of education.*

5. Dapat membaca dan menulis artinya dapat membaca dan menulis kata-kata/kalimat sederhana dengan suatu aksara tertentu.
6. Jalur Pendidikan di Indonesia terdiri atas 1) pendidikan formal, 2) pendidikan nonformal, dan 3) pendidikan informal yang ketiganya dapat saling melengkapi dan memperkaya (Undang-Undang No. 20 Tahun 2013 tentang Sistem Pendidikan Nasional).
7. Jenjang Pendidikan Formal terdiri atas pendidikan dasar, pendidikan menengah, dan pendidikan tinggi. Jenis pendidikan yang diajarkan mencakup pendidikan umum, kejuruan, akademik, profesi, vokasi, keagamaan, dan khusus.
 - a. Pendidikan Dasar berbentuk Sekolah Dasar (SD) dan Madrasah Ibtidaiyah (MI) atau bentuk lain yang sederajat serta Sekolah Menengah Pertama (SMP) dan Madrasah Tsanawiyah (MTs), atau bentuk lain yang sederajat.
 - b. Pendidikan Menengah berbentuk Sekolah Menengah Atas (SMA), Madrasah Aliyah (MA), Sekolah Menengah Kejuruan (SMK), dan Madrasah Aliyah Kejuruan (MAK), atau bentuk lain yang sederajat.
 - c. Pendidikan Tinggi merupakan jenjang pendidikan setelah pendidikan menengah yang
 5. *Able to read and write is the ability to read and write at least a simple sentence in any letter of alphabets.*
 6. *The Education System in Indonesia consists of 1) a formal education, 2) non-formal education, and 3) informal education that all three can be complementary and enriching (Law No. 20 Year 2013 about The National Education System).*
 7. *The Formal Education Level consists of primary education, secondary education, and high education. The kind of education that taught consists of general education, vocational, academic, professional, religious, and specific education.*
 - a. *The Primary Education consists of Elementary School and Islamic Elementary School or other equivalent forms and Junior High School and MTs, or other equivalent forms.*
 - b. *The Secondary Education consists of the senior high school, MA, Vocational School, and Vocational Madrasah Aliyah, or other equivalent forms.*
 - c. *The High Education consists of the education level after the secondary education that consists*

- mencakup program pendidikan diploma, sarjana, magister, spesialis, dan doktor yang diselenggarakan oleh perguruan tinggi. Perguruan tinggi dapat berbentuk akademi, politeknik, sekolah tinggi, institut, atau universitas.
8. Rumah Sakit adalah tempat pemeriksaan dan perawatan kesehatan, biasanya berada di bawah pengawasan dokter/tenaga medis, yang melayani penderita yang sakit untuk berobat rawat jalan atau rawat inap.
 9. Rumah Sakit Bersalin adalah rumah sakit khusus untuk persalinan, dilengkapi pelayanan spesialis pemeriksaan kehamilan, persalinan, rawat inap dan rawat jalan ibu dan anak yang berada di bawah pengawasan dokter spesialis kandungan.
 10. Rumah Bersalin adalah sarana pelayanan kesehatan dengan izin sebagai rumah bersalin, dilengkapi pelayanan pemeriksaan kehamilan, persalinan serta pemeriksaan ibu dan anak yang berada di bawah pengawasan bidan senior.
 11. Poliklinik adalah sarana kesehatan yang dipakai untuk pelayanan berobat jalan, biasanya berada di bawah pengawasan dokter/tenaga medis.
 12. Puskesmas (Pusat Kesehatan Masyarakat) adalah unit pelaksana teknis dinas
- of diplomas, bachelor, master, specialist, and doctoral degrees that are held by the college. The colleges can be academy, polytechnic, high school, institute, or university.*
8. *Hospital is a place for health check, usually controlled/supervised by doctors/medical personnel to serve the ill patients to get outpatient or inpatient treatment services.*
 9. *Maternity Hospital is a specialized hospital for childbirth, has specialist inspection service to pregnancy, childbirth, hospitalization and outpatient for mothers and children that is under the supervision of an obstetrician.*
 10. *Maternity House is health care facility with a license as a maternity house, equipped with prenatal care, childbirth and examination of mothers and children which is under the supervision of a senior midwife.*
 11. *Polyclinic is a health facility in which to get outpatient services, usually under the control of doctor/medical personnel.*
 12. *Public Health Center is technical implementation unit of regency health department that*

kesehatan kabupaten/ kota yang mempunyai fungsi utama sebagai penyelenggara pelayanan kesehatan tingkat pertama. Wilayah kerja puskesmas maksimal adalah satu kecamatan dan untuk dapat menjangkau wilayah kerjanya, puskesmas mempunyai jaringan pelayanan yang meliputi unit Puskesmas Pembantu (Pustu), unit Puskesmas Keliling (Puskel), dan unit bidan desa/komunitas (Peraturan Menteri Kesehatan RI No. 75 Tahun 2014 Tentang Pusat Kesehatan Masyarakat).

13. Apotek adalah suatu tempat tertentu yang digunakan untuk melakukan pekerjaan kefarmasian, dan penyaluran/ penjualan obat atau bahan farmasi dan perbekalan kesehatan lainnya kepada masyarakat yang dikelola oleh tenaga apoteker (Peraturan Menteri Kesehatan RI No. 1332 Tahun 2002 Tentang Perubahan Atas Peraturan Menteri Kesehatan RI No. 922/MENKES/PER/X/1993 Tentang Ketentuan dan Tata Cara Pemberian Izin Apotek).
14. Keluhan kesehatan adalah keadaan seseorang yang mengalami gangguan kesehatan atau kejiwaan, baik karena penyakit akut, penyakit kronis, kecelakaan, kriminal, atau hal lain.
15. Bencana Alam adalah peristiwa atau serangkaian peristiwa yang

have the primary function as a first-level health care providers. The working area standard of public health center is one district and to reach their working areas, public health centers have a service network covering subsidiary of public health center, mobile public health center units, and midwife units (Regulation of the Minister of Health of Indonesia Number 75 Year 2014 about Public Health Center).

13. *Pharmacy is a specific place that is used for pharmaceutical jobs, and distribution/sale of drugs/ pharmaceuticals and other medical supplies to people that are administered by trained pharmacist (Regulation of the Minister of Health of Indonesia Number 1332 Year 2002 about the Changes of Regulation of the Minister of Health of Indonesia Number 922/MENKES/PER/X/1993 about Pro-vision and Procedures for Administration of Licensed Pharmacies).*
14. *Health complaint is a condition where a person has health or mental problems because of acute illness, chronically illness, accident, crimes, or others.*
15. *Natural Disaster is an event or series of events that threaten and disrupt*

mengancam dan mengganggu kehidupan/penghidupan masyarakat yang disebabkan oleh faktor alam antara lain berupa gempa bumi, tsunami, gunung meletus, banjir, kekeringan, angin topan, dan tanah longsor sehingga mengakibatkan kerugian materi maupun non-materi.

the lives and livelihoods caused by natural factors such as: earthquake, tsunami, volcanic eruption, flood, flash flood, drought, typhoon/cyclone, and landslide so it can lead to result in loss of material and non-material.

16. Indeks Pembangunan Manusia (IPM) menjelaskan bagaimana penduduk dapat mengakses hasil pembangunan dalam memperoleh pendapatan, kesehatan, pendidikan dan sebagainya. IPM diperkenalkan oleh UNDP pada tahun 1990 dan dipublikasikan secara berkala dalam laporan tahunan Human Development Report (HDR). IPM dibentuk oleh 3 (tiga) dimensi dasar: Umur panjang dan hidup sehat; pengetahuan; dan standar hidup layak.

16. *The Human Development Index (HDI) explains how people can access development results in obtaining income, health, education and so forth. HDI was introduced by United Nations Development Programme (UNDP) in 1990 and published periodically in the annual report of the Human Development Report. HDI was formed by three basic dimensions: a long and healthy life; knowledge; and a decent standard of living.*

Gambar
Figures 4

Angka Partisipasi Murni (APM) Menurut Jenjang Pendidikan di Kabupaten Pasuruan (%), 2021
Net Participation Rates by Educational Level in Pasuruan Regency (%), 2021



Sumber/Source : BPS, Survei Sosial Ekonomi Nasional (Susenas)

4.1 PENDIDIKAN EDUCATION

Tabel
Table 4.1.1

Jumlah Sekolah, Guru, dan Murid Taman Kanak-Kanak (TK) di Bawah Kementerian Pendidikan dan Kebudayaan Menurut Kecamatan di Kabupaten Pasuruan, 2020/2021 dan 2021/2022
Number of Schools, Teachers, and Pupils in Kindergarten Under The Ministry of Education and Culture by Subdistrict in Pasuruan Regency, 2020/2021 and 2021/2022

Kecamatan Subdistrict	Sekolah/Schools					
	Negeri/Public		Swasta/Private		Jumlah/Total	
	2020/2021	2021/2022	2020/2021	2021/2022	2020/2021	2021/2022
(1)	(2)	(3)	(4)	(5)	(6)	(7)
Purwodadi	-	-	28	28	28	28
Tutur	-	-	21	21	21	21
Puspo	-	-	12	12	12	12
Tosari	-	-	11	11	11	11
Lumbang	-	-	17	17	17	17
Pasrepan	-	-	16	16	16	16
Kejayan	-	-	24	24	24	24
Wonorejo	-	-	35	35	35	35
Purwosari	1	1	31	31	32	32
Prigen	1	1	42	43	43	44
Sukorejo	-	-	41	41	41	41
Pandaan	-	-	53	53	53	53
Gempol	-	-	48	49	48	49
Beji	-	-	36	36	36	36
Bangil	1	1	44	44	45	45

Lanjutan Tabel/Continued Table 4.1.1

Kecamatan Subdistrict	Sekolah/Schools					
	Negeri/Public		Swasta/Private		Jumlah/Total	
	2020/2021	2021/2022	2020/2021	2021/2022	2020/2021	2021/2022
(1)	(2)	(3)	(4)	(5)	(6)	(7)
Rembang	-	-	27	27	27	27
Kraton	-	-	26	28	26	28
Pohjentrek	-	-	15	15	15	15
Gondang Wetan	1	1	20	20	21	21
Rejoso	-	-	22	22	22	22
Winongan	-	-	20	20	20	20
Grati	-	-	29	29	29	29
Lekok	-	-	20	20	20	20
Nguling	-	-	21	21	21	21
Kabupaten Pasuruan	4	4	659	663	663	667

Lanjutan Tabel/*Continued Table* 4.1.1

Kecamatan Subdistrict	Guru ¹ /Teachers ¹					
	Negeri/Public		Swasta/Private		Jumlah/Total	
	2020/2021	2021/2022	2020/2021	2021/2022	2020/2021	2021/2022
(1)	(2)	(3)	(4)	(5)	(6)	(7)
Purwodadi	-	-	89	90	89	90
Tutur	-	-	60	60	60	60
Puspo	-	-	32	34	32	34
Tosari	-	-	35	35	35	35
Lumbang	-	-	61	60	61	60
Pasrepan	-	-	43	42	43	42
Kejayan	-	-	70	74	70	74
Wonorejo	-	-	104	108	104	108
Purwosari	8	6	129	119	137	125
Prigen	11	9	161	168	172	177
Sukorejo	-	-	143	148	143	148
Pandaan	-	-	282	280	282	280
Gempol	-	-	237	233	237	233
Beji	-	-	150	146	150	146
Bangil	13	11	244	231	257	242

Lanjutan Tabel/Continued Table 4.1.1

Kecamatan Subdistrict	Guru ¹ /Teachers ¹					
	Negeri/Public		Swasta/Private		Jumlah/Total	
	2020/2021	2021/2022	2020/2021	2021/2022	2020/2021	2021/2022
(1)	(2)	(3)	(4)	(5)	(6)	(7)
Rembang	-	-	98	100	98	100
Kraton	-	-	88	98	88	98
Pohjentrek	-	-	45	44	45	44
Gondang Wetan	10	8	64	62	74	70
Rejoso	-	-	82	81	82	81
Winongan	-	-	59	61	59	61
Grati	-	-	112	104	112	104
Lekok	-	-	75	79	75	79
Nguling	-	-	67	62	67	62
Kabupaten Pasuruan	42	34	2 530	2 519	2 572	2 553

Lanjutan Tabel/*Continued Table* 4.1.1

Kecamatan Subdistrict	Murid/Pupils					
	Negeri/Public		Swasta/Private		Jumlah/Total	
	2020/2021	2021/2022	2020/2021	2021/2022	2020/2021	2021/2022
(1)	(2)	(3)	(4)	(5)	(6)	(7)
Purwodadi	-	-	1 239	1 252	1 239	1 252
Tutur	-	-	773	748	773	748
Puspo	-	-	420	421	420	421
Tosari	-	-	424	363	424	363
Lumbang	-	-	509	500	509	500
Pasrepan	-	-	481	435	481	435
Kejayan	-	-	764	663	764	663
Wonorejo	-	-	1 190	1 126	1 190	1 126
Purwosari	74	61	1 493	1 435	1 567	1 496
Prigen	62	40	1 649	1 703	1 711	1 743
Sukorejo	-	-	1 816	1 738	1 816	1 738
Pandaan	-	-	2 876	2 830	2 876	2 830
Gempol	-	-	2 647	2 539	2 647	2 539
Beji	-	-	1 477	1 414	1 477	1 414
Bangil	90	91	2 409	2 291	2 499	2 382

Lanjutan Tabel/*Continued Table 4.1.1*

Kecamatan Subdistrict	Murid/Pupils					
	Negeri/Public		Swasta/Private		Jumlah/Total	
	2020/2021	2021/2022	2020/2021	2021/2022	2020/2021	2021/2022
(1)	(2)	(3)	(4)	(5)	(6)	(7)
Rembang	-	-	1 128	1 096	1 128	1 096
Kraton	-	-	1 238	1 125	1 238	1 125
Pohjentrek	-	-	612	596	612	596
Gondang Wetan	59	55	695	626	754	681
Rejoso	-	-	939	924	939	924
Winongan	-	-	940	865	940	865
Grati	-	-	1 335	1 241	1 335	1 241
Lekok	-	-	963	849	963	849
Nguling	-	-	773	736	773	736
Kabupaten Pasuruan	285	247	28 790	27 516	29 075	27 763

Catatan/Note: ¹ Jumlah guru termasuk kepala sekolah dan guru/*The total of teachers including headmaster and teacher*

Sumber/Source: Kementerian Pendidikan dan Kebudayaan, Data Semester Ganjil/*Ministry of Educations and Culture, Odd Semester Data*

Tabel
Table 4.1.2

**Jumlah Sekolah, Guru, dan Murid Raudatul Athfal (RA)
di Bawah Kementerian Agama Menurut Kecamatan di
Kabupaten Pasuruan, 2020/2021 dan 2021/2022**
*Number of Schools, Teachers, and Pupils in Raudatul Athfal
(RA) Under The Ministry of Religious Affairs by Subdistrict in
Pasuruan Regency, 2020/2021 and 2021/2022*

Kecamatan Subdistrict	Sekolah/Schools		Guru/Teachers		Murid/Pupils	
	2020/2021	2021/2022	2020/2021	2021/2022	2020/2021	2021/2022
(1)	(2)	(3)	(4)	(5)	(6)	(7)
Purwodadi	17	16	48	46	713	607
Tutur	14	15	42	57	488	551
Puspo	8	8	25	27	276	229
Tosari	-	-	-	-	-	-
Lumbang	13	13	47	50	359	419
Pasrepan	22	21	59	62	665	672
Kejayan	30	30	124	142	1 249	1 221
Wonorejo	22	22	86	88	803	773
Purwosari	20	21	79	87	979	994
Prigen	13	13	55	58	780	728
Sukorejo	16	18	61	86	535	806
Pandaan	13	13	79	82	878	867
Gempol	18	18	75	76	1 065	918
Beji	20	20	105	106	1 162	1 082
Bangil	11	11	77	80	693	636

Lanjutan Tabel/Continued Table 4.1.2

Kecamatan Subdistrict	Sekolah/Schools		Guru/Teachers		Murid/Pupils	
	2020/2021	2021/2022	2020/2021	2021/2022	2020/2021	2021/2022
(1)	(2)	(3)	(4)	(5)	(6)	(7)
Rembang	22	22	103	95	957	952
Kraton	32	32	120	134	1 535	1 519
Pohjentrek	10	10	49	50	347	378
Gondang Wetan	25	25	110	119	1 194	1 371
Rejoso	11	11	62	66	664	629
Winongan	12	12	38	46	345	399
Grati	21	21	100	110	915	926
Lekok	27	27	88	112	1 318	1 370
Nguling	23	22	91	86	1 186	1 217
Kabupaten Pasuruan	420	423	1 723	1 867	19 106	19 272

Catatan/Note: Seluruh Raudatul Athfal (RA) berstatus swasta/ All Raudatul Athfal (RA) are private
 Sumber/Source: Kementerian Agama, Data Semester Ganjil/Ministry of Religious Affairs, Odd Semester Data

Tabel
Table 4.1.3

**Jumlah Sekolah, Guru, dan Murid Sekolah Dasar (SD)
di Bawah Kementerian Pendidikan dan Kebudayaan
Menurut Kecamatan di Kabupaten Pasuruan, 2020/2021
dan 2021/2022**
*Number of Schools, Teachers, and Pupils in Primary Schools
Under The Ministry of Education and Culture by Subdistrict
in Pasuruan Regency, 2020/2021 and 2021/2022*

Kecamatan Subdistrict	Sekolah/Schools					
	Negeri/Public		Swasta/Private		Jumlah/Total	
	2020/2021	2021/2022	2020/2021	2021/2022	2020/2021	2021/2022
(1)	(2)	(3)	(4)	(5)	(6)	(7)
Purwodadi	38	38	1	1	39	39
Tutur	30	30	2	2	32	32
Puspo	19	19	-	-	19	19
Tosari	16	16	-	-	16	16
Lumbang	27	27	-	-	27	27
Pasrepan	28	28	1	1	29	29
Kejayan	36	36	3	3	39	39
Wonorejo	24	24	4	4	28	28
Purwosari	36	36	3	3	39	39
Prigen	31	31	3	3	34	34
Sukorejo	34	34	5	5	39	39
Pandaan	33	33	11	12	44	45
Gempol	31	31	4	4	35	35
Beji	27	27	4	4	31	31
Bangil	27	27	8	9	35	36

Lanjutan Tabel/Continued Table 4.1.3

Kecamatan Subdistrict	Sekolah/Schools					
	Negeri/Public		Swasta/Private		Jumlah/Total	
	2020/2021	2021/2022	2020/2021	2021/2022	2020/2021	2021/2022
(1)	(2)	(3)	(4)	(5)	(6)	(7)
Rembang	26	26	-	1	26	27
Kraton	28	28	2	2	30	30
Pohjentrek	13	13	-	-	13	13
Gondang Wetan	22	22	1	1	23	23
Rejoso	23	23	1	1	24	24
Winongan	22	22	1	1	23	23
Grati	34	34	-	-	34	34
Lekok	24	24	6	6	30	30
Nguling	28	28	-	-	28	28
Kabupaten Pasuruan	657	657	60	63	717	720

Lanjutan Tabel/*Continued Table* 4.1.3

Kecamatan Subdistrict	Guru ¹ /Teachers ¹					
	Negeri/Public		Swasta/Private		Jumlah/Total	
	2020/2021	2021/2022	2020/2021	2021/2022	2020/2021	2021/2022
(1)	(2)	(3)	(4)	(5)	(6)	(7)
Purwodadi	344	327	11	9	355	336
Tutur	256	253	25	25	281	278
Puspo	159	161	-	-	159	161
Tosari	133	144	-	-	133	144
Lumbang	255	265	-	-	255	265
Pasrepan	252	231	4	8	256	239
Kejayan	320	302	19	22	339	324
Wonorejo	234	219	26	31	260	250
Purwosari	349	328	24	23	373	351
Prigen	324	309	9	20	333	329
Sukorejo	319	288	54	53	373	341
Pandaan	394	367	153	155	547	522
Gempol	398	374	44	49	442	423
Beji	344	320	32	41	376	361
Bangil	379	349	159	154	538	503

Lanjutan Tabel/Continued Table 4.1.3

Kecamatan Subdistrict	Guru ¹ /Teachers ¹					
	Negeri/Public		Swasta/Private		Jumlah/Total	
	2020/2021	2021/2022	2020/2021	2021/2022	2020/2021	2021/2022
(1)	(2)	(3)	(4)	(5)	(6)	(7)
Rembang	277	251	-	9	277	260
Kraton	319	309	7	15	326	324
Pohjentrek	168	143	-	-	168	143
Gondang Wetan	220	196	8	8	228	204
Rejoso	215	203	13	13	228	216
Winongan	205	191	4	5	209	196
Grati	349	315	-	-	349	315
Lekok	253	250	67	64	320	314
Nguling	304	286	-	-	304	286
Kabupaten Pasuruan	6 770	6 381	659	704	7 429	7 085

Lanjutan Tabel/*Continued Table* 4.1.3

Kecamatan Subdistrict	Murid/Pupils					
	Negeri/Public		Swasta/Private		Jumlah/Total	
	2020/2021	2021/2022	2020/2021	2021/2022	2020/2021	2021/2022
(1)	(2)	(3)	(4)	(5)	(6)	(7)
Purwodadi	5 286	5 149	100	108	5 386	5 257
Tutur	3 149	3 119	421	423	3 570	3 542
Puspo	2 235	2 183	-	-	2 235	2 183
Tosari	1 612	1 617	-	-	1 612	1 617
Lumbang	2 649	2 626	-	-	2 649	2 626
Pasrepan	3 526	3 564	49	50	3 575	3 614
Kejayan	5 106	5 056	350	376	5 456	5 432
Wonorejo	4 477	4 291	459	509	4 936	4 800
Purwosari	5 759	5 578	264	268	6 023	5 846
Prigen	5 254	5 109	316	319	5 570	5 428
Sukorejo	5 444	5 380	945	937	6 389	6 317
Pandaan	7 736	7 510	2 737	2 766	10 473	10 276
Gempol	7 803	7 523	803	774	8 606	8 297
Beji	5 462	5 317	515	575	5 977	5 892
Bangil	5 883	5 718	2 725	2 701	8 608	8 419

Lanjutan Tabel/Continued Table 4.1.3

Kecamatan Subdistrict	Murid/Pupils					
	Negeri/Public		Swasta/Private		Jumlah/Total	
	2020/2021	2021/2022	2020/2021	2021/2022	2020/2021	2021/2022
(1)	(2)	(3)	(4)	(5)	(6)	(7)
Rembang	4 759	4 702	-	25	4 759	4 727
Kraton	6 177	6 130	211	222	6 388	6 352
Pohjentrek	2 456	2 438	-	-	2 456	2 438
Gondang Wetan	4 305	4 171	93	94	4 398	4 265
Rejoso	3 098	3 048	238	238	3 336	3 286
Winongan	3 236	3 179	61	72	3 297	3 251
Grati	6 355	6 224	-	-	6 355	6 224
Lekok	4 485	4 414	909	927	5 394	5 341
Nguling	5 184	5 137	-	-	5 184	5 137
Kabupaten Pasuruan	111 436	109 183	11 196	11 384	122 632	120 567

Catatan/Note: ¹ Jumlah guru termasuk kepala sekolah dan guru/The total of teachers including headmaster and teacher

Sumber/Source: Kementerian Pendidikan dan Kebudayaan, Data Semester Ganjil/Ministry of Educations and Culture, Odd Semester Data

Tabel
Table 4.1.4

Jumlah Sekolah, Guru, dan Murid Madrasah Ibtidaiyah (MI) di Bawah Kementerian Agama Menurut Kecamatan Menurut Kecamatan di Kabupaten Pasuruan, 2020/2021 dan 2021/2022

Number of Schools, Teachers, and Pupils in Madrasah Ibtidaiyah (MI) Under The Ministry of Religious Affairs by Subdistrict in Pasuruan Regency, 2020/2021 and 2021/2022

Kecamatan Subdistrict	Sekolah/Schools					
	Negeri/Public		Swasta/Private		Jumlah/Total	
	2020/2021	2021/2022	2020/2021	2021/2022	2020/2021	2021/2022
(1)	(2)	(3)	(4)	(5)	(6)	(7)
Purwodadi	-	-	12	11	12	11
Tutur	-	-	13	13	13	13
Puspo	-	-	6	6	6	6
Tosari	-	-	-	-	-	-
Lumbang	-	-	6	6	6	6
Pasrepan	-	-	14	14	14	14
Kejayan	-	-	11	11	11	11
Wonorejo	-	-	8	8	8	8
Purwosari	-	-	18	18	18	18
Prigen	-	-	14	14	14	14
Sukorejo	-	-	19	19	19	19
Pandaan	-	-	13	13	13	13
Gempol	1	1	19	18	20	19
Beji	1	1	16	16	17	17
Bangil	-	-	10	10	10	10

Lanjutan Tabel/Continued Table 4.1.4

Kecamatan Subdistrict	Sekolah/Schools					
	Negeri/Public		Swasta/Private		Jumlah/Total	
	2020/2021	2021/2022	2020/2021	2021/2022	2020/2021	2021/2022
(1)	(2)	(3)	(4)	(5)	(6)	(7)
Rembang	-	-	18	18	18	18
Kraton	-	-	17	17	17	17
Pohjentrek	-	-	5	6	5	6
Gondang Wetan	-	-	17	17	17	17
Rejoso	-	-	10	10	10	10
Winongan	-	-	10	10	10	10
Grati	-	-	13	13	13	13
Lekok	-	-	25	25	25	25
Nguling	-	-	9	9	9	9
Kabupaten Pasuruan	2	2	303	303	305	305

Lanjutan Tabel/*Continued Table* 4.1.4

Kecamatan Subdistrict	Guru/Teachers					
	Negeri/Public		Swasta/Private		Jumlah/Total	
	2020/2021	2021/2022	2020/2021	2021/2022	2020/2021	2021/2022
(1)	(2)	(3)	(4)	(5)	(6)	(7)
Purwodadi	-	-	102	115	102	115
Tutur	-	-	108	125	108	125
Puspo	-	-	55	55	55	55
Tosari	-	-	-	-	-	-
Lumbang	-	-	55	62	55	62
Pasrepan	-	-	115	130	115	130
Kejayan	-	-	100	113	100	113
Wonorejo	-	-	86	88	86	88
Purwosari	-	-	169	205	169	205
Prigen	-	-	161	179	161	179
Sukorejo	-	-	190	220	190	220
Pandaan	-	-	118	136	118	136
Gempol	40	53	200	209	240	262
Beji	40	42	163	179	203	221
Bangil	-	-	110	133	110	133

Lanjutan Tabel/Continued Table 4.1.4

Kecamatan Subdistrict	Guru/Teachers					
	Negeri/Public		Swasta/Private		Jumlah/Total	
	2020/2021	2021/2022	2020/2021	2021/2022	2020/2021	2021/2022
(1)	(2)	(3)	(4)	(5)	(6)	(7)
Rembang	-	-	159	171	159	171
Kraton	-	-	165	214	165	214
Pohjentrek	-	-	47	68	47	68
Gondang Wetan	-	-	165	186	165	186
Rejoso	-	-	125	135	125	135
Winongan	-	-	95	101	95	101
Grati	-	-	138	157	138	157
Lekok	-	-	246	281	246	281
Nguling	-	-	89	105	89	105
Kabupaten Pasuruan	80	95	2 961	3 373	3 041	3 468

Lanjutan Tabel/*Continued Table* 4.1.4

Kecamatan Subdistrict	Murid/Pupils					
	Negeri/Public		Swasta/Private		Jumlah/Total	
	2020/2021	2021/2022	2020/2021	2021/2022	2020/2021	2021/2022
(1)	(2)	(3)	(4)	(5)	(6)	(7)
Purwodadi	-	-	1 022	996	1 022	996
Tutur	-	-	1 086	1 084	1 086	1 084
Puspo	-	-	442	438	442	438
Tosari	-	-	-	-	-	-
Lumbang	-	-	466	444	466	444
Pasrepan	-	-	1 165	1 037	1 165	1 037
Kejayan	-	-	694	703	694	703
Wonorejo	-	-	684	713	684	713
Purwosari	-	-	2 484	2 550	2 484	2 550
Prigen	-	-	2 474	2 515	2 474	2 515
Sukorejo	-	-	2 341	2 282	2 341	2 282
Pandaan	-	-	1 521	1 540	1 521	1 540
Gempol	720	707	3 343	3 104	4 063	3 811
Beji	739	798	1 999	1 986	2 738	2 784
Bangil	-	-	1 384	1 327	1 384	1 327

Lanjutan Tabel/Continued Table 4.1.4

Kecamatan Subdistrict	Murid/Pupils					
	Negeri/Public		Swasta/Private		Jumlah/Total	
	2020/2021	2021/2022	2020/2021	2021/2022	2020/2021	2021/2022
(1)	(2)	(3)	(4)	(5)	(6)	(7)
Rembang	-	-	1 655	1 720	1 655	1 720
Kraton	-	-	2 033	2 042	2 033	2 042
Pohjentrek	-	-	459	474	459	474
Gondang Wetan	-	-	1 382	1 500	1 382	1 500
Rejoso	-	-	1 426	1 531	1 426	1 531
Winongan	-	-	779	767	779	767
Grati	-	-	991	1 022	991	1 022
Lekok	-	-	2 778	2 738	2 778	2 738
Nguling	-	-	1 068	1 074	1 068	1 074
Kabupaten Pasuruan	1 459	1 505	33 676	33 587	35 135	35 092

Catatan/Note: ...

Sumber/Source: Kementerian Agama, Data Semester Ganjil/Ministry of Religious Affairs, Odd Semester Data

Tabel
Table 4.1.5

Jumlah Sekolah, Guru, dan Murid Sekolah Menengah Pertama (SMP) di Bawah Kementerian Pendidikan dan Kebudayaan Menurut Kecamatan di Kabupaten Pasuruan, 2020/2021 dan 2021/2022
Number of Schools, Teachers, and Pupils in Junior High Schools Under The Ministry of Education and Culture by Subdistrict in Pasuruan Regency, 2020/2021 dan 2021/2022

Kecamatan Subdistrict	Sekolah/Schools					
	Negeri/Public		Swasta/Private		Jumlah/Total	
	2020/2021	2021/2022	2020/2021	2021/2022	2020/2021	2021/2022
(1)	(2)	(3)	(4)	(5)	(6)	(7)
Purwodadi	3	3	4	4	7	7
Tutur	3	3	4	4	7	7
Puspo	4	4	-	-	4	4
Tosari	4	4	1	1	5	5
Lumbang	4	4	-	-	4	4
Pasrepan	4	4	1	1	5	5
Kejayan	2	2	3	3	5	5
Wonorejo	2	2	3	3	5	5
Purwosari	3	3	6	6	9	9
Prigen	2	2	8	8	10	10
Sukorejo	2	2	6	6	8	8
Pandaan	2	2	9	9	11	11
Gempol	3	3	8	8	11	11
Beji	2	2	8	10	10	12
Bangil	4	4	8	8	12	12

Lanjutan Tabel/*Continued Table 4.1.5*

Kecamatan Subdistrict	Sekolah/Schools					
	Negeri/Public		Swasta/Private		Jumlah/Total	
	2020/2021	2021/2022	2020/2021	2021/2022	2020/2021	2021/2022
(1)	(2)	(3)	(4)	(5)	(6)	(7)
Rembang	2	2	3	3	5	5
Kraton	2	2	6	6	8	8
Pohjentrek	1	1	2	2	3	3
Gondang Wetan	2	2	2	2	4	4
Rejoso	2	2	2	3	4	5
Winongan	2	2	-	-	2	2
Grati	3	3	1	1	4	4
Lekok	1	1	5	5	6	6
Nguling	4	4	1	1	5	5
Kabupaten Pasuruan	63	63	91	94	154	157

Lanjutan Tabel/*Continued Table* 4.1.5

Kecamatan Subdistrict	Guru ¹ /Teachers ¹					
	Negeri/Public		Swasta/Private		Jumlah/Total	
	2020/2021	2021/2022	2020/2021	2021/2022	2020/2021	2021/2022
(1)	(2)	(3)	(4)	(5)	(6)	(7)
Purwodadi	81	85	35	35	116	120
Tutur	62	60	36	41	98	101
Puspo	52	58	-	-	52	58
Tosari	52	62	8	10	60	72
Lumbang	54	64	-	-	54	64
Pasrepan	54	53	8	6	62	59
Kejayan	45	41	27	25	72	66
Wonorejo	49	46	33	29	82	75
Purwosari	93	88	69	81	162	169
Prigen	61	60	62	65	123	125
Sukorejo	78	73	65	82	143	155
Pandaan	111	106	96	94	207	200
Gempol	112	116	115	123	227	239
Beji	95	94	90	107	185	201
Bangil	162	157	98	98	260	255

Lanjutan Tabel/Continued Table 4.1.5

Kecamatan Subdistrict	Guru ¹ /Teachers ¹					
	Negeri/Public		Swasta/Private		Jumlah/Total	
	2020/2021	2021/2022	2020/2021	2021/2022	2020/2021	2021/2022
(1)	(2)	(3)	(4)	(5)	(6)	(7)
Rembang	51	49	21	30	72	79
Kraton	66	64	76	76	142	140
Pohjentrek	26	25	19	18	45	43
Gondang Wetan	66	62	21	22	87	84
Rejoso	44	44	18	33	62	77
Winongan	47	46	-	-	47	46
Grati	81	80	14	14	95	94
Lekok	31	31	59	59	90	90
Nguling	115	113	7	6	122	119
Kabupaten Pasuruan	1 688	1 677	977	1 054	2 665	2 731

Lanjutan Tabel/*Continued Table 4.1.5*

Kecamatan Subdistrict	Murid/Pupils					
	Negeri/Public		Swasta/Private		Jumlah/Total	
	2020/2021	2021/2022	2020/2021	2021/2022	2020/2021	2021/2022
(1)	(2)	(3)	(4)	(5)	(6)	(7)
Purwodadi	1 463	1 549	331	326	1 794	1 875
Tutur	939	912	502	477	1 441	1 389
Puspo	764	739	-	-	764	739
Tosari	540	588	160	159	700	747
Lumbang	729	665	-	-	729	665
Pasrepan	618	639	22	26	640	665
Kejayan	505	525	115	119	620	644
Wonorejo	820	776	262	221	1 082	997
Purwosari	1 561	1 604	1 555	1 937	3 116	3 541
Prigen	1 165	1 172	493	447	1 658	1 619
Sukorejo	1 381	1 374	1 226	1 436	2 607	2 810
Pandaan	2 126	2 108	1 405	1 350	3 531	3 458
Gempol	2 095	2 081	1 564	1 602	3 659	3 683
Beji	1 848	1 898	841	874	2 689	2 772
Bangil	2 902	2 817	875	758	3 777	3 575

Lanjutan Tabel/Continued Table 4.1.5

Kecamatan Subdistrict	Murid/Pupils					
	Negeri/Public		Swasta/Private		Jumlah/Total	
	2020/2021	2021/2022	2020/2021	2021/2022	2020/2021	2021/2022
(1)	(2)	(3)	(4)	(5)	(6)	(7)
Rembang	736	805	211	222	947	1 027
Kraton	1 215	1 177	1 073	1 156	2 288	2 333
Pohjentrek	240	239	358	340	598	579
Gondang Wetan	1 137	1 101	354	317	1 491	1 418
Rejoso	661	608	202	241	863	849
Winongan	861	851	-	-	861	851
Grati	1 605	1 609	226	224	1 831	1 833
Lekok	481	512	776	785	1 257	1 297
Nguling	2 090	1 998	73	67	2 163	2 065
Kabupaten Pasuruan	28 482	28 347	12 624	13 084	41 106	41 431

Catatan/Note: ¹ Jumlah guru termasuk kepala sekolah dan guru/The total of teachers including headmaster and teacher

Sumber/Source: Kementerian Pendidikan dan Kebudayaan, Data Semester Ganjil/Ministry of Educations and Culture, Odd Semester Data

Tabel
Table 4.1.6

Jumlah Sekolah, Guru, dan Murid Madrasah Tsanawiyah (MTs) di Bawah Kementerian Agama Menurut Kecamatan di Kabupaten Pasuruan, 2020/2021 dan 2021/2022
Number of Schools, Teachers, and Pupils in Madrasah Tsanawiyah (MTs) Under The Ministry of Religious Affairs by Subdistrict in Pasuruan Regency, 2020/2021 dan 2021/2022

Kecamatan Subdistrict	Sekolah/Schools					
	Negeri/Public		Swasta/Private		Jumlah/Total	
	2020/2021	2021/2022	2020/2021	2021/2022	2020/2021	2021/2022
(1)	(2)	(3)	(4)	(5)	(6)	(7)
Purwodadi	-	-	8	7	8	7
Tutur	-	-	4	4	4	4
Puspo	-	-	1	1	1	1
Tosari	-	-	-	-	-	-
Lumbang	-	-	3	3	3	3
Pasrepan	-	-	4	4	4	4
Kejayan	-	-	4	5	4	5
Wonorejo	1	1	11	11	12	12
Purwosari	-	-	10	11	10	11
Prigen	1	1	9	10	10	11
Sukorejo	-	-	9	9	9	9
Pandaan	1	1	9	9	10	10
Gempol	-	-	8	8	8	8
Beji	-	-	9	9	9	9
Bangil	1	1	16	16	17	17

Lanjutan Tabel/Continued Table 4.1.6

Kecamatan Subdistrict	Sekolah/Schools					
	Negeri/Public		Swasta/Private		Jumlah/Total	
	2020/2021	2021/2022	2020/2021	2021/2022	2020/2021	2021/2022
(1)	(2)	(3)	(4)	(5)	(6)	(7)
Rembang	-	-	7	7	7	7
Kraton	-	-	10	10	10	10
Pohjentrek	1	1	5	5	6	6
Gondang Wetan	-	-	10	10	10	10
Rejoso	-	-	3	3	3	3
Winongan	-	-	4	4	4	4
Grati	1	1	8	8	9	9
Lekok	-	-	13	13	13	13
Nguling	-	-	3	3	3	3
Kabupaten Pasuruan	6	6	168	170	174	176

Lanjutan Tabel/*Continued Table* 4.1.6

Kecamatan Subdistrict	Guru/Teachers					
	Negeri/Public		Swasta/Private		Jumlah/Total	
	2020/2021	2021/2022	2020/2021	2021/2022	2020/2021	2021/2022
(1)	(2)	(3)	(4)	(5)	(6)	(7)
Purwodadi	-	-	76	76	76	76
Tutur	-	-	42	43	42	43
Puspo	-	-	9	10	9	10
Tosari	-	-	-	-	-	-
Lumbang	-	-	30	35	30	35
Pasrepan	-	-	59	66	59	66
Kejayan	-	-	41	54	41	54
Wonorejo	30	41	152	158	182	199
Purwosari	-	-	139	156	139	156
Prigen	26	39	105	108	131	147
Sukorejo	-	-	97	102	97	102
Pandaan	54	77	113	113	167	190
Gempol	-	-	78	102	78	102
Beji	-	-	104	96	104	96
Bangil	61	69	290	304	351	373

Lanjutan Tabel/Continued Table 4.1.6

Kecamatan Subdistrict	Guru/Teachers					
	Negeri/Public		Swasta/Private		Jumlah/Total	
	2020/2021	2021/2022	2020/2021	2021/2022	2020/2021	2021/2022
(1)	(2)	(3)	(4)	(5)	(6)	(7)
Rembang	-	-	85	87	85	87
Kraton	-	-	131	162	131	162
Pohjentrek	26	36	63	91	89	127
Gondang Wetan	-	-	157	180	157	180
Rejoso	-	-	37	42	37	42
Winongan	-	-	42	39	42	39
Grati	41	34	78	96	119	130
Lekok	-	-	154	178	154	178
Nguling	-	-	32	41	32	41
Kabupaten Pasuruan	238	296	2 114	2 339	2 352	2 635

Lanjutan Tabel/*Continued Table* 4.1.6

Kecamatan Subdistrict	Murid/Pupils					
	Negeri/Public		Swasta/Private		Jumlah/Total	
	2020/2021	2021/2022	2020/2021	2021/2022	2020/2021	2021/2022
(1)	(2)	(3)	(4)	(5)	(6)	(7)
Purwodadi	-	-	484	387	484	387
Tutur	-	-	307	335	307	335
Puspo	-	-	55	56	55	56
Tosari	-	-	-	-	-	-
Lumbang	-	-	142	160	142	160
Pasrepan	-	-	724	664	724	664
Kejayan	-	-	256	238	256	238
Wonorejo	486	472	1 490	1 593	1 976	2 065
Purwosari	-	-	1 429	1 886	1 429	1 886
Prigen	459	486	706	633	1 165	1 119
Sukorejo	-	-	1 298	1 230	1 298	1 230
Pandaan	884	822	1 036	1 107	1 920	1 929
Gempol	-	-	968	988	968	988
Beji	-	-	992	981	992	981
Bangil	1 067	1 040	5 102	5 162	6 169	6 202

Lanjutan Tabel/Continued Table 4.1.6

Kecamatan Subdistrict	Murid/Pupils					
	Negeri/Public		Swasta/Private		Jumlah/Total	
	2020/2021	2021/2022	2020/2021	2021/2022	2020/2021	2021/2022
(1)	(2)	(3)	(4)	(5)	(6)	(7)
Rembang	-	-	799	795	799	795
Kraton	-	-	2 030	2 109	2 030	2 109
Pohjentrek	380	404	635	639	1 015	1 043
Gondang Wetan	-	-	2 111	2 195	2 111	2 195
Rejoso	-	-	395	426	395	426
Winongan	-	-	250	262	250	262
Grati	326	308	915	896	1 241	1 204
Lekok	-	-	1 386	1 315	1 386	1 315
Nguling	-	-	275	309	275	309
Kabupaten Pasuruan	3 602	3 532	23 785	24 366	27 387	27 898

Catatan/Note: ...

Sumber/Source: Kementerian Agama, Data Semester Ganjil/Ministry of Religious Affairs, Odd Semester Data

Tabel
Table 4.1.7

Jumlah Sekolah, Guru, dan Murid Sekolah Menengah Atas (SMA) di Bawah Kementerian Pendidikan dan Kebudayaan Menurut Kecamatan di Kabupaten Pasuruan, 2020/2021 dan 2021/2022
Number of Schools, Teachers, and Pupils in Senior High Schools Under The Ministry of Education and Culture by Subdistrict in Pasuruan Regency, 2020/2021 dan 2021/2022

Kecamatan Subdistrict	Sekolah/Schools					
	Negeri/Public		Swasta/Private		Jumlah/Total	
	2020/2021	2021/2022	2020/2021	2021/2022	2020/2021	2021/2022
(1)	(2)	(3)	(4)	(5)	(6)	(7)
Purwodadi	-	-	2	2	2	2
Tutur	-	-	2	2	2	2
Puspo	-	-	-	-	-	-
Tosari	1	1	1	1	2	2
Lumbang	1	1	1	1	2	2
Pasrepan	-	-	-	-	-	-
Kejayan	1	1	-	-	1	1
Wonorejo	-	-	1	1	1	1
Purwosari	1	1	2	2	3	3
Prigen	-	-	4	4	4	4
Sukorejo	-	-	2	2	2	2
Pandaan	1	1	4	4	5	5
Gempol	-	-	3	3	3	3
Beji	-	-	1	1	1	1
Bangil	1	1	4	4	5	5

Lanjutan Tabel/Continued Table 4.1.7

Kecamatan Subdistrict	Sekolah/Schools					
	Negeri/Public		Swasta/Private		Jumlah/Total	
	2020/2021	2021/2022	2020/2021	2021/2022	2020/2021	2021/2022
(1)	(2)	(3)	(4)	(5)	(6)	(7)
Rembang	-	-	-	-	-	-
Kraton	-	-	2	2	2	2
Pohjentrek	-	-	2	2	2	2
Gondang Wetan	1	1	-	-	1	1
Rejoso	-	-	-	-	-	-
Winongan	-	-	-	-	-	-
Grati	-	-	1	1	1	1
Lekok	-	-	1	1	1	1
Nguling	1	1	-	-	1	1
Kabupaten Pasuruan	8	8	33	33	41	41

Lanjutan Tabel/*Continued Table* 4.1.7

Kecamatan Subdistrict	Guru ¹ /Teachers ¹					
	Negeri/Public		Swasta/Private		Jumlah/Total	
	2020/2021	2021/2022	2020/2021	2021/2022	2020/2021	2021/2022
(1)	(2)	(3)	(4)	(5)	(6)	(7)
Purwodadi	-	-	27	23	27	23
Tutur	-	-	19	15	19	15
Puspo	-	-	-	-	-	-
Tosari	14	15	7	4	21	19
Lumbang	19	23	6	7	25	30
Pasrepan	-	-	-	-	-	-
Kejayan	58	56	-	-	58	56
Wonorejo	-	-	9	10	9	10
Purwosari	66	61	43	34	109	95
Prigen	-	-	45	40	45	40
Sukorejo	-	-	17	24	17	24
Pandaan	60	64	67	71	127	135
Gempol	-	-	46	45	46	45
Beji	-	-	17	18	17	18
Bangil	58	65	36	36	94	101

Lanjutan Tabel/Continued Table 4.1.7

Kecamatan Subdistrict	Guru ¹ /Teachers ¹					
	Negeri/Public		Swasta/Private		Jumlah/Total	
	2020/2021	2021/2022	2020/2021	2021/2022	2020/2021	2021/2022
(1)	(2)	(3)	(4)	(5)	(6)	(7)
Rembang	-	-	-	-	-	-
Kraton	-	-	37	36	37	36
Pohjentrek	-	-	13	15	13	15
Gondang Wetan	55	50	-	-	55	50
Rejoso	-	-	-	-	-	-
Winongan	-	-	-	-	-	-
Grati	-	-	13	12	13	12
Lekok	-	-	14	13	14	13
Nguling	55	54	-	-	55	54
Kabupaten Pasuruan	385	388	416	403	801	791

Lanjutan Tabel/*Continued Table 4.1.7*

Kecamatan Subdistrict	Murid/Students					
	Negeri/Public		Swasta/Private		Jumlah/Total	
	2020/2021	2021/2022	2020/2021	2021/2022	2020/2021	2021/2022
(1)	(2)	(3)	(4)	(5)	(6)	(7)
Purwodadi	-	-	378	353	378	353
Tutur	-	-	229	187	229	187
Puspo	-	-	-	-	-	-
Tosari	206	192	99	76	305	268
Lumbang	246	256	61	55	307	311
Pasrepan	-	-	-	-	-	-
Kejayan	1 039	1 096	-	-	1 039	1 096
Wonorejo	-	-	108	112	108	112
Purwosari	1 285	1 262	963	953	2 248	2 215
Prigen	-	-	484	449	484	449
Sukorejo	-	-	289	234	289	234
Pandaan	1 246	1 278	1 182	1 115	2 428	2 393
Gempol	-	-	857	929	857	929
Beji	-	-	257	243	257	243
Bangil	1 261	1 289	395	447	1 656	1 736

Lanjutan Tabel/Continued Table 4.1.7

Kecamatan Subdistrict	Murid/Students					
	Negeri/Public		Swasta/Private		Jumlah/Total	
	2020/2021	2021/2022	2020/2021	2021/2022	2020/2021	2021/2022
(1)	(2)	(3)	(4)	(5)	(6)	(7)
Rembang	-	-	-	-	-	-
Kraton	-	-	842	813	842	813
Pohjentrek	-	-	164	173	164	173
Gondang Wetan	943	955	-	-	943	955
Rejoso	-	-	-	-	-	-
Winongan	-	-	-	-	-	-
Grati	-	-	103	95	103	95
Lekok	-	-	73	75	73	75
Nguling	1 137	1 139	-	-	1 137	1 139
Kabupaten Pasuruan	7 363	7 467	6 484	6 309	13 847	13 776

Catatan/Note: ¹ Jumlah guru termasuk kepala sekolah dan guru/The total of teachers including headmaster and teacher

Sumber/Source: Kementerian Pendidikan dan Kebudayaan, Data Semester Ganjil/Ministry of Educations and Culture, Odd Semester Data

Tabel
Table 4.1.8

Jumlah Sekolah, Guru, dan Murid Sekolah Menengah Kejuruan (SMK) di Bawah Kementerian Pendidikan dan Kebudayaan Menurut Kecamatan di Kabupaten Pasuruan, 2020/2021 dan 2021/2022
Number of Schools, Teachers, and Pupils in Vocational High Schools Under The Ministry of Education and Culture by Subdistrict in Pasuruan Regency, 2020/2021 dan 2021/2022

Kecamatan Subdistrict	Sekolah/Schools					
	Negeri/Public		Swasta/Private		Jumlah/Total	
	2020/2021	2021/2022	2020/2021	2021/2022	2020/2021	2021/2022
(1)	(2)	(3)	(4)	(5)	(6)	(7)
Purwodadi	-	-	2	2	2	2
Tutur	1	1	-	1	1	2
Puspo	1	1	-	-	1	1
Tosari	-	-	-	-	-	-
Lumbang	-	-	-	-	-	-
Pasrepan	-	-	1	1	1	1
Kejayan	-	-	1	1	1	1
Wonorejo	1	1	3	4	4	5
Purwosari	1	1	3	3	4	4
Prigen	1	1	-	-	1	1
Sukorejo	2	2	3	3	5	5
Pandaan	-	-	7	7	7	7
Gempol	1	1	10	10	11	11
Beji	1	1	3	3	4	4
Bangil	1	1	5	5	6	6

Lanjutan Tabel/Continued Table 4.1.8

Kecamatan Subdistrict	Sekolah/Schools					
	Negeri/Public		Swasta/Private		Jumlah/Total	
	2020/2021	2021/2022	2020/2021	2021/2022	2020/2021	2021/2022
(1)	(2)	(3)	(4)	(5)	(6)	(7)
Rembang	1	1	2	2	3	3
Kraton	-	-	2	2	2	2
Pohjentrek	-	-	1	1	1	1
Gondang Wetan	-	-	1	1	1	1
Rejoso	-	-	-	1	-	1
Winongan	1	1	-	-	1	1
Grati	1	1	2	2	3	3
Lekok	-	-	3	3	3	3
Nguling	1	1	1	1	2	2
Kabupaten Pasuruan	14	14	50	53	64	67

Lanjutan Tabel/*Continued Table* 4.1.8

Kecamatan Subdistrict	Guru ¹ /Teachers ¹					
	Negeri/Public		Swasta/Private		Jumlah/Total	
	2020/2021	2021/2022	2020/2021	2021/2022	2020/2021	2021/2022
(1)	(2)	(3)	(4)	(5)	(6)	(7)
Purwodadi	-	-	25	23	25	23
Tutur	36	43	-	4	36	47
Puspo	20	21	-	-	20	21
Tosari	-	-	-	-	-	-
Lumbang	-	-	-	-	-	-
Pasrepan	-	-	10	14	10	14
Kejayan	-	-	9	12	9	12
Wonorejo	54	55	36	38	90	93
Purwosari	98	94	64	73	162	167
Prigen	38	46	-	-	38	46
Sukorejo	91	108	29	34	120	142
Pandaan	-	-	117	128	117	128
Gempol	78	75	137	163	215	238
Beji	54	57	36	41	90	98
Bangil	94	92	98	88	192	180

Lanjutan Tabel/Continued Table 4.1.8

Kecamatan Subdistrict	Guru ¹ /Teachers ¹					
	Negeri/Public		Swasta/Private		Jumlah/Total	
	2020/2021	2021/2022	2020/2021	2021/2022	2020/2021	2021/2022
(1)	(2)	(3)	(4)	(5)	(6)	(7)
Rembang	45	43	12	19	57	62
Kraton	-	-	28	28	28	28
Pohjentrek	-	-	11	11	11	11
Gondang Wetan	-	-	19	23	19	23
Rejoso	-	-	-	3	-	3
Winongan	52	56	-	-	52	56
Grati	79	81	15	16	94	97
Lekok	-	-	21	27	21	27
Nguling	35	39	6	25	41	64
Kabupaten Pasuruan	774	810	673	770	1 447	1 580

Lanjutan Tabel/*Continued Table* 4.1.8

Kecamatan Subdistrict	Murid/Students					
	Negeri/Public		Swasta/Private		Jumlah/Total	
	2020/2021	2021/2022	2020/2021	2021/2022	2020/2021	2021/2022
(1)	(2)	(3)	(4)	(5)	(6)	(7)
Purwodadi	-	-	117	172	117	172
Tutur	848	915	-	38	848	953
Puspo	252	311	-	-	252	311
Tosari	-	-	-	-	-	-
Lumbang	-	-	-	-	-	-
Pasrepan	-	-	144	157	144	157
Kejayan	-	-	173	214	173	214
Wonorejo	1 054	1 072	364	346	1 418	1 418
Purwosari	1 929	2 501	1 275	1 275	3 204	3 776
Prigen	927	1 049	-	-	927	1 049
Sukorejo	2 109	2 574	426	450	2 535	3 024
Pandaan	-	-	2 057	2 008	2 057	2 008
Gempol	1 725	1 733	3 103	2 959	4 828	4 692
Beji	1 205	1 272	565	531	1 770	1 803
Bangil	1 933	3 250	1 268	1 261	3 201	4 511

Lanjutan Tabel/Continued Table 4.1.8

Kecamatan Subdistrict	Murid/Students					
	Negeri/Public		Swasta/Private		Jumlah/Total	
	2020/2021	2021/2022	2020/2021	2021/2022	2020/2021	2021/2022
(1)	(2)	(3)	(4)	(5)	(6)	(7)
Rembang	977	1 096	154	159	1 131	1 255
Kraton	-	-	558	499	558	499
Pohjentrek	-	-	185	171	185	171
Gondang Wetan	-	-	427	493	427	493
Rejoso	-	-	-	14	-	14
Winongan	1 094	1 188	-	-	1 094	1 188
Grati	1 931	2 643	188	159	2 119	2 802
Lekok	-	-	291	367	291	367
Nguling	809	803	76	68	885	871
Kabupaten Pasuruan	16 793	20 407	11 371	11 341	28 164	31 748

Catatan/Note: ¹ Guru yang mengajar di 2 sekolah atau lebih dihitung di masing-masing sekolah/The teacher who taught in two schools or more counted in every school

² Jumlah guru termasuk kepala sekolah dan guru/The total of teachers including headmaster and teacher

Sumber/Source: Kementerian Pendidikan dan Kebudayaan, Data Semester Ganjil/Ministry of Educations and Culture, Odd Semester Data

Tabel
Table 4.1.9

**Jumlah Sekolah, Guru, dan Murid Madrasah Aliyah (MA)
di Bawah Kementerian Agama Menurut Kecamatan di
Kabupaten Pasuruan, 2018/2019 dan 2020/2021**
*Number of Schools, Teachers, and Pupils in Madrasah Aliyah
(MA) Under the Ministry of Religious Affairs by Subdistrict in
Pasuruan Regency, 2018/2019 dan 2020/2021*

Kecamatan Subdistrict	Sekolah/Schools					
	Negeri/Public		Swasta/Private		Jumlah/Total	
	2020/2021	2021/2022	2020/2021	2021/2022	2020/2021	2021/2022
(1)	(2)	(3)	(4)	(5)	(6)	(7)
Purwodadi	-	-	1	1	1	1
Tutur	-	-	3	3	3	3
Puspo	-	-	-	-	-	-
Tosari	-	-	-	-	-	-
Lumbang	-	-	-	1	-	1
Pasrepan	-	-	3	3	3	3
Kejayan	-	-	3	3	3	3
Wonorejo	1	1	3	3	4	4
Purwosari	-	-	5	5	5	5
Prigen	-	-	4	5	4	5
Sukorejo	-	-	5	5	5	5
Pandaan	-	-	5	5	5	5
Gempol	-	-	4	4	4	4
Beji	1	1	7	7	8	8
Bangil	-	-	12	12	12	12

Lanjutan Tabel/Continued Table 4.1.9

Kecamatan Subdistrict	Sekolah/Schools					
	Negeri/Public		Swasta/Private		Jumlah/Total	
	2020/2021	2021/2022	2020/2021	2021/2022	2020/2021	2021/2022
(1)	(2)	(3)	(4)	(5)	(6)	(7)
Rembang	-	-	3	3	3	3
Kraton	-	-	5	5	5	5
Pohjentrek	-	-	2	2	2	2
Gondang Wetan	-	-	5	7	5	7
Rejoso	-	-	3	3	3	3
Winongan	-	-	1	1	1	1
Grati	1	1	2	2	3	3
Lekok	-	-	3	4	3	4
Nguling	-	-	1	1	1	1
Kabupaten Pasuruan	3	3	80	85	83	88

Lanjutan Tabel/*Continued Table* 4.1.9

Kecamatan Subdistrict	Guru ¹ /Teachers ¹					
	Negeri/Public		Swasta/Private		Jumlah/Total	
	2020/2021	2021/2022	2020/2021	2021/2022	2020/2021	2021/2022
(1)	(2)	(3)	(4)	(5)	(6)	(7)
Purwodadi	-	-	9	11	9	11
Tutur	-	-	23	30	23	30
Puspo	-	-	-	-	-	-
Tosari	-	-	-	-	-	-
Lumbang	-	-	-	8	-	8
Pasrepan	-	-	39	49	39	49
Kejayan	-	-	21	31	21	31
Wonorejo	43	56	20	27	63	83
Purwosari	-	-	74	81	74	81
Prigen	-	-	53	49	53	49
Sukorejo	-	-	59	81	59	81
Pandaan	-	-	48	63	48	63
Gempol	-	-	26	34	26	34
Beji	50	89	59	49	109	138
Bangil	-	-	161	183	161	183

Lanjutan Tabel/Continued Table 4.1.9

Kecamatan Subdistrict	Guru ¹ /Teachers ¹					
	Negeri/Public		Swasta/Private		Jumlah/Total	
	2020/2021	2021/2022	2020/2021	2021/2022	2020/2021	2021/2022
(1)	(2)	(3)	(4)	(5)	(6)	(7)
Rembang	-	-	39	41	39	41
Kraton	-	-	104	83	104	83
Pohjentrek	-	-	49	37	49	37
Gondang Wetan	-	-	58	88	58	88
Rejoso	-	-	38	43	38	43
Winongan	-	-	13	11	13	11
Grati	32	43	23	36	55	79
Lekok	-	-	39	61	39	61
Nguling	-	-	14	19	14	19
Kabupaten Pasuruan	125	188	969	1 115	1 094	1 303

Lanjutan Tabel/*Continued Table* 4.1.9

Kecamatan Subdistrict	Murid/Students					
	Negeri/Public		Swasta/Private		Jumlah/Total	
	2020/2021	2021/2022	2020/2021	2021/2022	2020/2021	2021/2022
(1)	(2)	(3)	(4)	(5)	(6)	(7)
Purwodadi	-	-	110	107	110	107
Tutur	-	-	219	218	219	218
Puspo	-	-	-	-	-	-
Tosari	-	-	-	-	-	-
Lumbang	-	-	-	4	-	4
Pasrepan	-	-	283	348	283	348
Kejayan	-	-	102	118	102	118
Wonorejo	804	844	313	316	1 117	1 160
Purwosari	-	-	957	1 051	957	1 051
Prigen	-	-	308	278	308	278
Sukorejo	-	-	701	691	701	691
Pandaan	-	-	477	497	477	497
Gempol	-	-	295	325	295	325
Beji	1 136	1 124	768	724	1 904	1 848
Bangil	-	-	6 093	5 508	6 093	5 508

Lanjutan Tabel/*Continued Table 4.1.9*

Kecamatan Subdistrict	Murid/Students					
	Negeri/Public		Swasta/Private		Jumlah/Total	
	2020/2021	2021/2022	2020/2021	2021/2022	2020/2021	2021/2022
(1)	(2)	(3)	(4)	(5)	(6)	(7)
Rembang	-	-	318	325	318	325
Kraton	-	-	1 149	1 249	1 149	1 249
Pohjentrek	-	-	427	467	427	467
Gondang Wetan	-	-	755	811	755	811
Rejoso	-	-	538	492	538	492
Winongan	-	-	72	10	72	10
Grati	192	-	232	276	424	276
Lekok	-	-	423	399	423	399
Nguling	-	-	75	67	75	67
Kabupaten Pasuruan	2 132	1 968	14 615	14 281	16 747	16 249

Catatan/Note: ...

Sumber/Source: Kementerian Agama, Data Semester Ganjil/Ministry of Religious Affairs, Odd Semester Data

Tabel
Table 4.1.10

Jumlah Desa¹/Kelurahan yang Memiliki Fasilitas Sekolah Menurut Kecamatan dan Tingkat Pendidikan di Kabupaten Pasuruan, 2019– 2021
Number of Villages¹ Having Educational Facilities by Subdistrict and Educational Level in Pasuruan Regency, 2019– 2021

Kecamatan Subdistrict	SD Primary School		
	2019	2020	2021
(1)	(2)	(3)	(4)
Purwodadi	13	13	13
Tutur	12	12	11
Puspo	7	7	7
Tosari	8	8	8
Lumbang	12	12	12
Pasrepan	17	17	16
Kejayan	25	25	22
Wonorejo	15	15	15
Purwosari	15	15	15
Prigen	14	14	14
Sukorejo	19	19	19
Pandaan	18	18	18
Gempol	15	15	15
Beji	14	14	14
Bangil	15	15	15

Lanjutan Tabel/*Continued Table* 4.1.10

Kecamatan Subdistrict	SD Primary School		
	2019	2020	2021
(1)	(2)	(3)	(4)
Rembang	17	17	17
Kraton	25	25	25
Pohjentrek	9	9	9
Gondang Wetan	20	20	20
Rejoso	16	16	16
Winongan	18	18	18
Grati	15	15	15
Lekok	11	11	11
Nguling	15	15	15
Kabupaten Pasuruan	365	365	360

Lanjutan Tabel/*Continued Table* 4.1.10

Kecamatan Subdistrict	SMP Junior High School		
	2019	2020	2021
(1)	(5)	(6)	(7)
Purwodadi	9	9	9
Tutur	8	8	8
Puspo	5	5	5
Tosari	4	4	4
Lumbang	6	6	6
Pasrepan	9	9	8
Kejayan	7	8	9
Wonorejo	10	11	11
Purwosari	10	10	10
Prigen	12	12	12
Sukorejo	12	14	14
Pandaan	12	12	12
Gempol	11	11	11
Beji	11	11	11
Bangil	11	11	10

Lanjutan Tabel/*Continued Table 4.1.10*

Kecamatan Subdistrict	SMP Junior High School		
	2019	2020	2021
(1)	(5)	(6)	(7)
Rembang	7	7	7
Kraton	12	12	11
Pohjentrek	6	6	5
Gondang Wetan	10	10	11
Rejoso	8	8	7
Winongan	6	6	5
Grati	6	6	6
Lekok	9	9	9
Nguling	6	6	7
Kabupaten Pasuruan	207	211	208

Lanjutan Tabel/*Continued Table* 4.1.10

Kecamatan Subdistrict	SMA Senior High School		
	2019	2020	2021
(1)	(8)	(9)	(10)
Purwodadi	2	2	2
Tutur	4	4	5
Puspo	—	—	—
Tosari	1	1	1
Lumbang	2	2	2
Pasrepan	3	3	3
Kejayan	4	4	2
Wonorejo	5	6	5
Purwosari	5	6	5
Prigen	5	6	6
Sukorejo	6	6	6
Pandaan	6	6	8
Gempol	4	5	4
Beji	8	8	8
Bangil	8	10	9

Lanjutan Tabel/*Continued Table 4.1.10*

Kecamatan Subdistrict	SMA Senior High School		
	2019	2020	2021
(1)	(8)	(9)	(10)
Rembang	4	4	4
Kraton	6	7	7
Pohjentrek	3	4	4
Gondang Wetan	6	7	8
Rejoso	3	3	3
Winongan	1	1	1
Grati	2	2	2
Lekok	4	5	5
Nguling	3	3	2
Kabupaten Pasuruan	95	105	102

Lanjutan Tabel/*Continued Table* 4.1.10

Kecamatan Subdistrict	SMK Vocational School		
	2019	2020	2021
(1)	(11)	(12)	(13)
Purwodadi	1	2	3
Tutur	1	1	2
Puspo	1	1	1
Tosari	–	–	–
Lumbang	–	–	–
Pasrepan	2	2	2
Kejayan	1	1	1
Wonorejo	3	4	4
Purwosari	3	3	3
Prigen	1	1	1
Sukorejo	5	5	5
Pandaan	6	7	6
Gempol	8	8	8
Beji	3	3	3
Bangil	4	4	4

Lanjutan Tabel/*Continued Table 4.1.10*

Kecamatan Subdistrict	SMK Vocational School		
	2019	2020	2021
(1)	(11)	(12)	(13)
Rembang	2	2	2
Kraton	3	4	3
Pohjentrek	1	1	1
Gondang Wetan	1	2	1
Rejoso	–	–	1
Winongan	1	1	1
Grati	2	3	3
Lekok	3	2	3
Nguling	1	2	2
Kabupaten Pasuruan	53	59	60

Lanjutan Tabel/*Continued Table* 4.1.10

Kecamatan Subdistrict	Perguruan Tinggi University		
	2019	2020	2021
(1)	(14)	(15)	(16)
Purwodadi	–	–	–
Tutur	–	–	–
Puspo	–	–	–
Tosari	–	–	–
Lumbang	–	–	–
Pasrepan	–	–	–
Kejayan	–	–	–
Wonorejo	–	–	–
Purwosari	1	1	1
Prigen	1	1	1
Sukorejo	–	–	–
Pandaan	1	–	1
Gempol	3	3	3
Beji	–	–	–

Lanjutan Tabel/*Continued Table* 4.1.10

Kecamatan Subdistrict	Perguruan Tinggi University		
	2019	2020	2021
(1)	(14)	(15)	(16)
Bangil	5	5	5
Rembang	–	–	–
Kraton	3	5	3
Pohjentrek	1	1	1
Gondang Wetan	1	1	–
Rejoso	–	–	–
Winongan	–	–	–
Grati	–	–	–
Lekok	–	–	–
Nguling	–	–	–
Kabupaten Pasuruan	16	17	15

Catatan/Note: ¹ Desa pada tabel ini termasuk Unit Permukiman Transmigrasi (UPT) yang masih dibina oleh kementerian terkait dan nagari di Kabupaten/Kota Sumatera Barat/*Villages in this table include Transmigration Settlement Unit which is still fostered by the relevant ministries and the nagari in the Province of Sumatera Barat*

Sumber/Source: BPS, Pendataan Potensi Desa (Podes)/ *BPS–Statistics Indonesia, Village Potential Data Collection*

Tabel 4.1.11
Table

Angka Partisipasi Murni (APM) dan Angka Partisipasi Kasar (APK) Menurut Jenjang Pendidikan di Kabupaten Pasuruan, 2020 dan 2021
Net Participation Rates and Gross Participation Rates by Educational Level in Pasuruan Regency, 2020 and 2021

Jenjang Pendidikan Educational Level	Angka Partisipasi Murni (APM) Net Participation Rates		Angka Partisipasi Kasar (APK) Gross Participation Rates	
	2020	2021	2020	2021
(1)	(2)	(3)	(4)	(5)
SD/MI Elementary School	98,77	98,56	107,87	108,73
SMP/MTs Junior High School	82,28	82,07	102,35	102,11
SMA/SMK/MA Senior High School	46,37	45,54	71,18	72,37

Catatan/Note: ...

Sumber/Source: BPS, Survei Sosial Ekonomi Nasional (Susenas)/BPS-Statistics Indonesia, National Socioeconomic Survey

Tabel 4.1.12 **Persentase Penduduk Berumur 15 Tahun ke Atas yang Melek Huruf Menurut Kelompok Umur di Kabupaten Pasuruan, 2020 dan 2021**
Percentage of Literate People Aged 15 Years and Over by Age Group in Pasuruan Regency, 2020 and 2021

Kelompok Umur Age Group	2020	2021
(1)	(2)	(3)
15–19	100,00	
20–24	100,00	
25–29	100,00	
30–34	98,16	
35–39	98,20	
40–44	97,73	
45-49	94,12	
50+	81,12	
Kabupaten Pasuruan		
15–24	100,00	
15–44	99,06	
15+	93,51	
45+	84,37	

Catatan/Note: ...

Sumber/Source: BPS, Survei Sosial Ekonomi Nasional (Susenas)/BPS-Statistics Indonesia, National Socioeconomic Survey

4.2 KESEHATAN HEALTH

Tabel 4.2.1 **Jumlah Desa¹/Kelurahan Yang Memiliki Sarana Kesehatan Menurut Kecamatan di Kabupaten Pasuruan, 2019–2021**
Number of Villages¹ Having Health Facilities by Subdistrict in Pasuruan Regency, 2019–2021

Kecamatan Subdistrict	Rumah Sakit Hospital		
	2019	2020	2021
(1)	(2)	(3)	(4)
Purwodadi	–	–	–
Tutur	–	–	–
Puspo	–	–	–
Tosari	–	–	–
Lumbang	–	–	–
Pasrepan	–	–	1
Kejayan	–	–	–
Wonorejo	–	–	–
Purwosari	–	–	–
Prigen	–	–	1
Sukorejo	2	2	2
Pandaan	2	2	3
Gempol	2	2	2
Beji	–	–	–
Bangil	2	3	3

Lanjutan Tabel/*Continued Table 4.2.1*

Kecamatan Subdistrict	Rumah Sakit Hospital		
	2019	2020	2021
(1)	(2)	(3)	(4)
Rembang	1	–	1
Kraton	–	–	1
Pohjentrek	–	–	–
Gondang Wetan	–	–	–
Rejoso	–	–	1
Winongan	–	–	–
Grati	1	1	2
Lekok	–	–	–
Nguling	–	–	–
Kabupaten Pasuruan	10	10	17

Lanjutan Tabel/*Continued Table* 4.2.1

Kecamatan <i>Subdistrict</i>	Rumah Sakit Bersalin <i>Maternity Hospital</i>		
	2019	2020	2021
(1)	(5)	(6)	(7)
Purwodadi	–	–	–
Tutur	–	–	–
Puspo	–	–	–
Tosari	–	–	–
Lumbang	–	–	–
Pasrepan	–	–	–
Kejayan	–	–	–
Wonorejo	–	–	–
Purwosari	–	–	1
Prigen	–	–	–
Sukorejo	1	–	–
Pandaan	3	3	2
Gempol	2	–	–
Beji	–	–	–
Bangil	3	3	–

Lanjutan Tabel/*Continued Table 4.2.1*

Kecamatan Subdistrict	Rumah Sakit Bersalin Maternity Hospital		
	2019	2020	2021
(1)	(5)	(6)	(7)
Rembang	–	–	–
Kraton	–	–	–
Pohjentrek	–	–	–
Gondang Wetan	–	–	–
Rejoso	1	1	–
Winongan	1	1	–
Grati	1	–	–
Lekok	–	–	–
Nguling	–	–	–
Kabupaten Pasuruan	12	8	3

Lanjutan Tabel/*Continued Table* 4.2.1

Kecamatan <i>Subdistrict</i>	Poliklinik <i>Polyclinic</i>		
	2019	2020	2021
(1)	(8)	(9)	(10)
Purwodadi	1	2	2
Tutur	–	–	–
Puspo	–	–	–
Tosari	–	–	–
Lumbang	–	–	–
Pasrepan	–	–	–
Kejayan	2	1	1
Wonorejo	1	1	1
Purwosari	3	5	3
Prigen	4	4	4
Sukorejo	3	3	3
Pandaan	7	6	7
Gempol	4	2	4
Beji	4	5	4
Bangil	5	4	6

Lanjutan Tabel/*Continued Table 4.2.1*

Kecamatan Subdistrict	Poliklinik Polyclinic		
	2019	2020	2021
(1)	(8)	(9)	(10)
Rembang	2	2	2
Kraton	2	2	4
Pohjentrek	4	2	2
Gondang Wetan	2	2	–
Rejoso	1	1	–
Winongan	1	1	2
Grati	1	–	–
Lekok	2	2	3
Nguling	–	–	–
Kabupaten Pasuruan	49	45	48

Lanjutan Tabel/*Continued Table* 4.2.1

Kecamatan Subdistrict	Puskesmas Public Health Center		
	2019	2020	2021
(1)	(11)	(12)	(13)
Purwodadi	1	1	1
Tutur	3	2	2
Puspo	1	1	1
Tosari	1	1	1
Lumbang	1	1	1
Pasrepan	1	1	1
Kejayan	2	2	2
Wonorejo	1	2	–
Purwosari	3	2	2
Prigen	2	2	2
Sukorejo	2	1	1
Pandaan	2	2	2
Gempol	2	2	2
Beji	1	1	1
Bangil	2	2	2

Lanjutan Tabel/*Continued Table 4.2.1*

Kecamatan Subdistrict	Puskesmas Public Health Center		
	2019	2020	2021
(1)	(11)	(12)	(13)
Rembang	1	1	1
Kraton	1	3	3
Pohjentrek	–	2	1
Gondang Wetan	1	1	1
Rejoso	1	1	1
Winongan	1	2	1
Grati	2	2	2
Lekok	1	1	2
Nguling	1	1	2
Kabupaten Pasuruan	34	37	35

Lanjutan Tabel/*Continued Table* 4.2.1

Kecamatan <i>Subdistrict</i>	Puskesmas Pembantu <i>Subsidiary of Public Health Center</i>		
	2019	2020	2021
(1)	(14)	(15)	(16)
Purwodadi	3	3	3
Tutur	4	4	4
Puspo	4	4	4
Tosari	2	3	3
Lumbang	3	3	3
Pasrepan	3	3	3
Kejayan	3	3	1
Wonorejo	2	1	1
Purwosari	2	2	2
Prigen	3	3	3
Sukorejo	4	4	4
Pandaan	4	4	4
Gempol	4	5	5
Beji	4	4	3
Bangil	2	4	3

Lanjutan Tabel/Continued Table 4.2.1

Kecamatan Subdistrict	Puskesmas Pembantu Subsidiary of Public Health Center		
	2019	2020	2021
(1)	(14)	(15)	(16)
Rembang	3	3	3
Kraton	2	2	3
Pohjentrek	1	1	1
Gondang Wetan	2	2	2
Rejoso	3	2	3
Winongan	1	1	2
Grati	2	1	1
Lekok	3	3	3
Nguling	5	4	4
Kabupaten Pasuruan	69	69	68

Lanjutan Tabel/*Continued Table* 4.2.1

Kecamatan Subdistrict	Apotek Pharmacy		
	2019	2020	2021
(1)	(17)	(18)	(19)
Purwodadi	1	2	2
Tutur	1	–	1
Puspo	–	–	–
Tosari	–	–	–
Lumbang	–	–	–
Pasrepan	–	–	1
Kejayan	–	1	1
Wonorejo	1	1	1
Purwosari	2	2	2
Prigen	1	1	1
Sukorejo	3	3	3
Pandaan	5	5	7
Gempol	2	4	4
Beji	2	2	2
Bangil	7	7	7

Lanjutan Tabel/Continued Table 4.2.1

Kecamatan Subdistrict	Apotek Pharmacy		
	2019	2020	2021
(1)	(17)	(18)	(19)
Rembang	1	1	1
Kraton	2	1	4
Pohjentrek	2	2	2
Gondang Wetan	1	1	1
Rejoso	1	1	–
Winongan	–	1	1
Grati	3	3	3
Lekok	–	1	1
Nguling	1	1	1
Kabupaten Pasuruan	36	40	46

Catatan/Note: ¹ Desa pada tabel ini termasuk Unit Permukiman Transmigrasi (UPT) yang masih dibina oleh kementerian terkait dan nagari di Kabupaten/Kota Sumatera Barat/Villages in this table include Transmigration Settlement Unit which is still fostered by the relevant ministries and the nagari in the Province of Sumatera Barat

Sumber/Source: BPS, Pendataan Potensi Desa (Podes)/BPS-Statistics Indonesia, Village Potential Data Collecting

Tabel
Table 4.2.2**Jumlah Tenaga Kesehatan Menurut Kecamatan di
Kabupaten Pasuruan, 2021**
*Number of Health Human Resources by Subdistrict in
Pasuruan Regency, 2021*

Kecamatan Subdistrict	Dokter ¹ Doctor ¹	Dokter Gigi ² Dentist ²	Perawat Nurse	Bidan Midwife	Tenaga kefarmasian Pharmacist
(1)	(2)	(3)	(4)	(5)	(6)
Purwodadi	8	...	14	25	2
Tutur	6	...	26	23	4
Puspo	2	...	13	8	1
Tosari	4	...	11	12	1
Lumbang	4	...	12	18	2
Pasrepan	4	...	23	19	2
Kejayan	7	...	16	30	3
Wonorejo	3	...	13	20	2
Purwosari	8	...	31	28	3
Prigen	6	...	19	21	3
Sukorejo	76	...	218	78	46
Pandaan	37	...	94	55	10
Gempol	58	...	117	72	10
Beji	4	...	24	37	2
Bangil	115	...	551	101	50

Lanjutan Tabel/Continued Table 4.2.2

Kecamatan Subdistrict	Dokter ¹ Doctor ¹	Dokter Gigi ² Dentist ²	Perawat Nurse	Bidan Midwife	Tenaga kefarmasian Pharmacist
(1)	(2)	(3)	(4)	(5)	(6)
Rembang	4	...	11	18	2
Kraton	6	...	42	47	3
Pohjentrek	3	...	8	10	1
Gondang Wetan	5	...	25	33	2
Rejoso	4	...	17	23	2
Winongan	3	...	13	27	2
Grati	43	...	143	68	12
Lekok	4	...	21	25	2
Nguling	3	...	22	24	2
Kabupaten Pasuruan	417	...	1,484	822	169

Lanjutan Tabel/*Continued Table* 4.2.2

Kecamatan <i>Subdistrict</i>	Tenaga Kesehatan Masyarakat <i>Public Health worker</i>	Tenaga Kesehatan Lingkungan <i>Enviromental Health Worker</i>	Tenaga Gizi <i>Nutritionist</i>	Ahli Teknologi Laboratorium Medik <i>Medical Laboratory Technician</i>
(1)	(7)	(8)	(9)	(10)
Purwodadi	2	...
Tutur	2	...
Puspo	1	...
Tosari	1	...
Lumbang	0	...
Pasrepan	2	...
Kejayan	3	...
Wonorejo	1	...
Purwosari	2	...
Prigen	1	...
Sukorejo	6	...
Pandaan	3	...
Gempol	6	...
Beji	3	...
Bangil	18	...

Lanjutan Tabel/Continued Table 4.2.2

Kecamatan Subdistrict	Tenaga Kesehatan Masyarakat Public Health worker	Tenaga Kesehatan Lingkungan Enviromental Health Worker	Tenaga Gizi Nutritionist	Ahli Teknologi Laboratorium Medik Medical Laboratory Technician
(1)	(7)	(8)	(9)	(10)
Rembang	1	...
Kraton	3	...
Pohjentrek	1	...
Gondang Wetan	2	...
Rejoso	0	...
Winongan	2	...
Grati	5	...
Lekok	2	...
Nguling	2	...
Kabupaten Pasuruan	69	...

Catatan/Note: Dokter dalam tabel ini termasuk dokter spesialis, dokter umum, dokter gigi, dan dokter spesialis gigi
Semua Angka Tenaga Kesehatan termasuk di RSUD Pemda, RSU Swasta, dan Puskesmas
Tenaga Farmasi termasuk di RSUD Pemda, RSU Swasta, Puskesmas, dan Apotik Swasta

Sumber/Source: Dinas Kesehatan Kabupaten Pasuruan/ Health Agency of Pasuruan Regency

Tabel
Table 4.2.3**Jumlah Rumah Sakit Umum, Rumah Sakit Khusus,
Puskesmas, Klinik Pratama, dan Posyandu Menurut
Kecamatan di Kabupaten Pasuruan, 2020 dan 2021**
*Number of VGeneral Hospital, Specialized Hospital, Public
Health Center, Primary Clinic, and Integrated Health Post by
Subdistrict in Pasuruan Regency, 2020 and 2021*

Jenjang Pendidikan Educational Level	Rumah Sakit Umum General Hospital		Rumah Sakit Khusus Specialized Hospital	
	2020	2021	2020	2021
(1)	(2)	(3)	(4)	(5)
Purwodadi	0	0	0	0
Tutur	0	0	0	0
Puspo	0	0	0	0
Tosari	0	0	0	0
Lumbang	0	0	0	0
Pasrepan	0	0	0	0
Kejayan	0	0	0	0
Wonorejo	0	0	0	0
Purwosari	0	0	0	0
Prigen	0	0	0	0
Sukorejo	2	2	0	0
Pandaan	1	1	0	0
Gempol	2	2	0	0
Beji	0	0	0	0
Bangil	2	2	0	0

Lanjutan Tabel/Continued Table 4.2.3

Jenjang Pendidikan Educational Level	Rumah Sakit Umum General Hospital		Rumah Sakit Khusus Specialized Hospital	
	2020	2021	2020	2021
(1)	(2)	(3)	(4)	(5)
Rembang	0	0	0	0
Kraton	0	0	0	0
Pohjentrek	0	0	0	0
Gondang Wetan	0	0	0	0
Rejoso	0	0	0	1
Winongan	0	0	0	0
Grati	1	1	0	0
Lekok	0	0	0	0
Nguling	0	0	0	0
Kabupaten Pasuruan	8	8	-	1

Lanjutan Tabel/*Continued Table* 4.2.3

Jenjang Pendidikan <i>Educational Level</i>	Posyandu <i>Intregrated Health Post</i>		Rumah Sakit Bersalin/Rumah Bersalin <i>Maternity Hospital</i>	
	2020	2021	2020	2021
(1)	(6)	(7)	(8)	(9)
Purwodadi	94	69	0	0
Tutur	146	64	0	0
Puspo	43	36	0	0
Tosari	36	26	0	0
Lumbang	52	36	0	0
Pasrepan	90	72	0	0
Kejayan	161	120	0	0
Wonorejo	118	88	0	0
Purwosari	115	82	0	0
Prigen	102	81	0	0
Sukorejo	121	89	0	0
Pandaan	134	121	0	0
Gempol	154	131	0	0
Beji	114	101	0	0
Bangil	112	83	0	0

Lanjutan Tabel/Continued Table 4.2.3

Jenjang Pendidikan Educational Level	Posyandu Integrated Health Post		Rumah Sakit Bersalin/Rumah Bersalin Maternity Hospital	
	2020	2021	2020	2021
(1)	(6)	(7)	(8)	(9)
Rembang	110	76	0	0
Kraton	163	123	0	0
Pohjentrek	65	41	0	0
Gondang Wetan	119	96	0	0
Rejoso	90	66	0	0
Winongan	104	86	0	0
Grati	100	78	0	0
Lekok	97	86	0	0
Nguling	62	60	0	0
Kabupaten Pasuruan	2 502	1,911	-	-

Lanjutan Tabel/*Continued Table* 4.2.3

Jenjang Pendidikan <i>Educational Level</i>	Puskesmas <i>Public Health Center</i>		Klinik/Balai Kesehatan <i>Medical Clinic</i>	
	2020	2021	2020	2021
(1)	(10)	(11)	(12)	(13)
Purwodadi	1	1	2	1
Tutur	2	2	0	0
Puspo	1	1	0	0
Tosari	1	1	0	0
Lumbang	1	1	0	0
Pasrepan	1	1	0	0
Kejayan	2	2	1	1
Wonorejo	1	1	1	2
Purwosari	2	2	4	3
Prigen	2	2	2	3
Sukorejo	1	1	3	3
Pandaan	2	2	15	19
Gempol	2	2	10	9
Beji	1	1	8	7
Bangil	2	2	7	8

Lanjutan Tabel/Continued Table 4.2.3

Jenjang Pendidikan Educational Level	Puskesmas Public Health Center		Klinik/Balai Kesehatan Medical Clinic	
	2020	2021	2020	2021
(1)	(10)	(11)	(12)	(13)
Rembang	1	1	3	4
Kraton	2	2	2	3
Pohjentrek	1	1	0	1
Gondang Wetan	1	1	0	0
Rejoso	1	1	3	3
Winongan	1	1	1	1
Grati	2	2	1	2
Lekok	1	1	1	1
Nguling	1	1	0	0
Kabupaten Pasuruan	33	33	64	71

Lanjutan Tabel/*Continued Table* 4.2.3

Jenjang Pendidikan <i>Educational Level</i>	Pondok Bersalin Desa (Polindes) <i>Village Maternity Cottage</i>	
	2020	2021
(1)	(14)	(15)
Purwodadi	6	6
Tutur	1	1
Puspo	1	1
Tosari	3	3
Lumbang	4	4
Pasrepan	11	10
Kejayan	16	16
Wonorejo	7	8
Purwosari	5	5
Prigen	5	5
Sukorejo	12	12
Pandaan	9	8
Gempol	3	3
Beji	6	5
Bangil	5	5

Lanjutan Tabel/Continued Table 4.2.3

Jenjang Pendidikan Educational Level	Pondok Bersalin Desa (Polindes) Village Maternity Cottage	
	2020	2021
(1)	(14)	(15)
Rembang	10	10
Kraton	13	13
Pohjentrek	4	4
Gondang Wetan	14	14
Rejoso	10	10
Winongan	12	13
Grati	7	7
Lekok	7	7
Nguling	8	8
Kabupaten Pasuruan	179	178

Catatan/Note: ¹ Puskesmas yang teregistrasi/Registered Public Health Center

Sumber/Source: Dinas Kesehatan Kabupaten Pasuruan/ Health Agency of Pasuruan Regency

4.3 AGAMA DAN SOSIAL LAINNYA RELIGION AND OTHER SOCIAL AFFAIRS

Tabel 4.3.1 **Jumlah Penduduk Menurut Kecamatan dan Agama yang Dianut di Kabupaten Pasuruan, 2019**
Population by Subdistrict and Religion in Pasuruan Regency, 2019

Kecamatan Subdistrict	Islam	Protestan Protestant	Katolik Catholic	Hindu	Budha Buddha	Lainnya Others
(1)	(2)	(3)	(4)	(5)	(6)	(7)
Purwodadi	62 971	348	30	5	18	-
Tutur	52 089	168	342	1 026	-	-
Puspo	27 068	14	-	1 028	-	-
Tosari	6 032	134	-	12 320	-	-
Lumbang	34 816	-	-	-	-	-
Pasrepan	51 834	54	9	-	8	-
Kejayan	81 786	-	-	-	-	-
Wonorejo	60 102	12	19	3	-	-
Purwosari	85 275	407	670	3	2	-
Prigen	89 555	2 935	438	114	128	-
Sukorejo	78 932	-	-	-	-	-
Pandaan	86 967	1 087	686	46	99	-
Gempol	119 272	2 006	646	87	164	-
Beji	83 825	140	20	17	13	-
Bangil	114 813	217	183	55	10	-

Lanjutan Tabel/Continued Table 4.3.1

Kecamatan Subdistrict	Islam	Protestan Protestant	Katolik Catholic	Hindu	Budha Buddha	Lainnya Others
(1)	(2)	(3)	(4)	(5)	(6)	(7)
Rembang	63 994	10	-	-	4	-
Kraton	80 211	-	30	2	-	-
Pohjentrek	28 125	69	105	7	11	-
Gondang Wetan	49 497	51	83	0	4	-
Rejoso	44 381	-	41	-	-	-
Winongan	40 828	3	13	-	-	-
Grati	77 746	95	-	5	-	-
Lekok	67 032	-	-	-	-	-
Nguling	64 288	243	218	-	2	2
Kabupaten Pasuruan	1 551 439	7 993	3 533	14 718	463	2

Catatan/Note: ...

Sumber/Source: Kantor Kementerian Agama Kabupaten Pasuruan/ Office of Religious Affairs Ministry of Pasuruan Regency

Tabel
Table 4.3.2**Jumlah Tempat Peribadatan Menurut Kecamatan di
Kabupaten Pasuruan, 2019**
*Number of Places of Worship by Subdistrict and Religion in
Pasuruan Regency, 2019*

Kecamatan Subdistrict	Masjid Mosque	Mushola Pray Room	Gereja Protestan Protestant Church	Gereja Katholik Catholic Church	Pura Temple	Vihara
(1)	(2)	(3)	(4)	(5)	(6)	(7)
Purwodadi	69	388	2	-	-	1
Tutur	77	285	3	10	-	-
Puspo	54	160	-	-	2	-
Tosari	22	23	5	-	27	-
Lumbang	31	124	-	-	-	-
Pasrepan	78	725	-	-	-	-
Kejayan	88	631	-	-	-	-
Wonorejo	64	515	1	-	-	-
Purwosari	71	499	1	-	-	-
Prigen	83	329	11	-	2	3
Sukorejo	88	703	2	-	-	-
Pandaan	121	435	6	-	-	-
Gempol	105	353	6	-	-	-
Beji	87	337	1	-	1	-
Bangil	46	270	3	-	-	1

Lanjutan Tabel/Continued Table 4.3.2

Kecamatan Subdistrict	Masjid Mosque	Mushola Pray Room	Gereja Protestan Protestant Church	Gereja Katholik Catholic Church	Pura Temple	Vihara
(1)	(2)	(3)	(4)	(5)	(6)	(7)
Rembang	83	435	-	-	-	-
Kraton	90	512	-	-	-	-
Pohjentrek	32	123	1	-	-	-
Gondang Wetan	54	353	-	-	-	-
Rejoso	53	228	-	-	-	-
Winongan	69	287	-	-	-	-
Grati	70	522	1	-	-	-
Lekok	35	101	-	-	-	-
Nguling	26	255	-	-	-	-
Kabupaten Pasuruan	1 596	8 593	43	10	32	5

Catatan/Note: ...

Sumber/Source: Kantor Kementerian Agama Kabupaten Pasuruan/ Office of Religious Affairs Ministry of Pasuruan Regency

Tabel
Table 4.3.3**Jumlah Desa¹/Kelurahan yang Mengalami Bencana Alam²
Menurut Kecamatan di Kabupaten Pasuruan, 2019–
2021**
**Number of Villages¹ that Had Natural Disaster² by
Subdistrict in Pasuruan Regency, 2019– 2021**

Kecamatan Subdistrict	Banjir/ Flood		
	2019	2020	2021
(1)	(2)	(3)	(4)
Purwodadi	–	–	–
Tutur	–	–	–
Puspo	–	–	–
Tosari	–	–	–
Lumbang	–	–	–
Pasrepan	–	1	–
Kejayan	–	–	–
Wonorejo	–	1	–
Purwosari	–	–	–
Prigen	–	–	–
Sukorejo	–	–	–
Pandaan	–	–	1
Gempol	3	3	3
Beji	4	3	4
Bangil	5	6	6

Lanjutan Tabel/*Continued Table 4.3.3*

Kecamatan Subdistrict	Banjir/ Flood		
	2019	2020	2021
(1)	(2)	(3)	(4)
Rembang	4	9	9
Kraton	16	16	12
Pohjentrek	7	7	6
Gondang Wetan	8	3	13
Rejoso	13	11	13
Winongan	9	8	9
Grati	3	4	5
Lekok	1	–	–
Nguling	–	–	2
Kabupaten Pasuruan	73	72	83

Lanjutan Tabel/*Continued Table* 4.3.3

Kecamatan Subdistrict	Gempa Bumi/ Earthquake		
	2019	2020	2021
(1)	(5)	(6)	(7)
Purwodadi	–	–	–
Tutur	–	–	–
Puspo	–	–	–
Tosari	–	–	–
Lumbang	–	–	–
Pasrepan	–	–	–
Kejayan	–	–	–
Wonorejo	–	–	–
Purwosari	–	–	1
Prigen	–	–	–
Sukorejo	–	–	–
Pandaan	–	–	–
Gempol	–	–	–
Beji	–	–	–
Bangil	–	–	–

Lanjutan Tabel/Continued Table 4.3.3

Kecamatan Subdistrict	Gempa Bumi/ Earthquake		
	2019	2020	2021
(1)	(5)	(6)	(7)
Rembang	–	–	–
Kraton	–	–	–
Pohjentrek	–	–	–
Gondang Wetan	–	–	–
Rejoso	–	–	–
Winongan	–	–	–
Grati	–	–	–
Lekok	–	–	–
Nguling	–	–	–
Kabupaten Pasuruan	–	–	1

Lanjutan Tabel/*Continued Table* 4.3.3

Kecamatan Subdistrict	Tanah Longsor/ Landslide		
	2019	2020	2021
(1)	(8)	(9)	(10)
Purwodadi	–	1	–
Tutur	2	3	1
Puspo	–	1	3
Tosari	7	5	8
Lumbang	1	–	–
Pasrepan	–	1	–
Kejayan	–	–	–
Wonorejo	–	–	–
Purwosari	1	–	2
Prigen	–	–	2
Sukorejo	–	1	1
Pandaan	–	–	1
Gempol	2	–	1
Beji	–	–	–
Bangil	–	–	–

Lanjutan Tabel/Continued Table 4.3.3

Kecamatan Subdistrict	Tanah Longsor/ Landslide		
	2019	2020	2021
(1)	(8)	(9)	(10)
Rembang	–	–	–
Kraton	–	–	–
Pohjentrek	–	–	–
Gondang Wetan	–	–	–
Rejoso	–	–	–
Winongan	–	–	–
Grati	–	–	–
Lekok	–	1	–
Nguling	–	–	–
Kabupaten Pasuruan	13	13	19

Catatan/Note: ¹ Desa pada tabel ini termasuk Unit Permukiman Transmigrasi (UPT) yang masih dibina oleh kementerian terkait dan nagari di Kabupaten/Kota Sumatera Barat/Villages in this table are included in Transmigration Settlement Unit which is still fostered by the relevant ministries and the nagari in the Province of Sumatera Barat

² Terjadi dalam tiga tahun terakhir sampai dengan saat pencacahan/Occured during the last three years by the time of enumeration

Sumber/Source: BPS, Pendataan Potensi Desa (Podes)/BPS-Statistics Indonesia, Village Potential Data Collecting

Tabel
Table 4.3.4**Jumlah Nikah, Talak, Cerai, dan Rujuk Menurut Kecamatan di Kabupaten Pasuruan, 2019**
Number of Marriages, Separates, Divorces, and Reconciliations by Subdistrict and Religion in Pasuruan Regency, 2019

Kecamatan Subdistrict	Nikah/ Marriages	Talak/ Separates	Cerai/ Divorces	Rujuk/ Reconciliations
(1)	(2)	(3)	(4)	(5)
Purwodadi	695	-	-	-
Tutur	489	-	-	-
Puspo	340	-	-	-
Tosari	57	-	-	-
Lumbang	337	-	-	-
Pasrepan	492	11	22	-
Kejayan	624	-	-	-
Wonorejo	564	-	-	-
Purwosari	663	39	98	-
Prigen	731	-	-	-
Sukorejo	671	-	-	-
Pandaan	920	-	-	-
Gempol	1 101	-	-	-
Beji	722	-	-	-
Bangil	799	-	-	-
Rembang	519	17	65	-

Lanjutan Tabel/Continued Table 4.3.4

Kecamatan Subdistrict	Nikah/ Marriages	Talak/ Separates	Cerai/ Divorces	Rujuk/ Reconciliations
(1)	(2)	(3)	(4)	(5)
Kraton	828	-	-	-
Pohjentrek	297	-	-	-
Gondang Wetan	420	-	-	-
Rejoso	453	-	-	-
Winongan	420	-	-	-
Grati	701	-	-	-
Lekok	830	-	-	-
Nguling	550	-	-	-
Kabupaten Pasuruan	14 223	67	185	-

Catatan/Note: ...

Sumber/Source: Kantor Kementerian Agama Kabupaten Pasuruan/Office of Religious Affairs Ministry of Pasuruan Regency

Tabel
Table 4.3.5**Jamaah Haji Kabupaten Pasuruan yang Diberangkatkan
dari Embarkasi Juanda, 2018-2019**
*Haji Pilgrims of Pasuruan Regency Embarked from Juanda
Embarcations, 2018-2019*

Kecamatan Subdistrict	2018			2019		
	Laki-laki/ Males	Perempuan/ Females	Jumlah/ Totals	Laki-laki/ Males	Perempuan/ Females	Jumlah/ Totals
(1)	(2)	(3)	(4)	(5)	(6)	(7)
Purwodadi	8	11	19	14	12	26
Tutur	16	17	33	13	15	28
Puspo	1	2	3	8	4	12
Tosari	4	4	8	2	4	6
Lumbang	6	4	10	15	16	31
Pasrepan	7	6	13	13	8	21
Kejayan	28	21	49	32	30	62
Wonorejo	35	35	70	46	36	82
Purwosari	35	38	73	38	39	77
Prigen	19	21	40	10	17	27
Sukorejo	41	35	76	75	73	148
Pandaan	49	57	106	76	77	153
Gempol	47	61	108	48	55	103
Beji	37	35	72	32	34	66
Bangil	37	44	81	39	50	89

Lanjutan Tabel/Continued Table 4.3.5

Kecamatan Subdistrict	2018			2019		
	Laki-laki/ Males	Perempuan/ Females	Jumlah/ Totals	Laki-laki/ Males	Perempuan/ Females	Jumlah/ Totals
(1)	(2)	(3)	(4)	(5)	(6)	(7)
Rembang	28	18	46	41	34	75
Kraton	42	27	69	45	36	81
Pohjentrek	6	3	9	9	8	17
Gondang Wetan	11	8	19	16	14	30
Rejoso	15	10	25	20	18	38
Winongan	13	11	24	12	13	25
Grati	20	20	40	15	21	36
Lekok	33	23	56	17	12	29
Nguling	33	32	65	24	27	51
Kabupaten Pasuruan	571	543	1 114	660	653	1 313

Catatan/Note: ...

Sumber/Source: Kantor Kementerian Agama Kabupaten Pasuruan/Office of Religious Affairs Ministry of Pasuruan Regency

4.4 KEMISKINAN POVERTY

Tabel 4.4.1 **Garis Kemiskinan, Jumlah, dan Persentase Penduduk Miskin di Kabupaten Pasuruan, 2012–2021**
Table 4.4.1 **Poverty Line, Number, and Percentage of Poor People in Pasuruan Regency, 2012–2021**

Tahun Year	Garis Kemiskinan (rupiah/kapita/bulan) Poverty Line (rupiah/capita/month)	Jumlah Penduduk Miskin (ribu) Number of Poor People (thousand)	Persentase Penduduk Miskin Percentage of Poor People
(1)	(2)	(3)	(4)
2012	260 718	179,10	11,58
2013	274 486	175,70	11,26
2014	283 327	170,74	10,86
2015	292 281	169,19	10,72
2016	306 311	168,06	10,57
2017	315 141	165,64	10,34
2018	331 057	152,48	9,45
2019	335 653	141,09	8,68
2020	355 299	151,43	9,26
2021	368 686	159,78	9,70

Catatan/Note: ...

Sumber/Source: .BPS, Survei Sosial Ekonomi Nasional Maret/BPS-Statistics Indonesia, March National Socioeconomic Survey

Tabel
Table 4.4.2

Indeks Kedalaman Kemiskinan dan Indeks Keparahan Kemiskinan di Kabupaten Pasuruan, 2012–2021
Poverty Gap Index and Poverty Severity Index in Pasuruan Regency, 2012–2021

Tahun Year	Indeks Kedalaman Kemiskinan Poverty Gap Index	Indeks Keparahan Kemiskinan Poverty Severity Index
(1)	(2)	(3)
2012	1,56	0,31
2013	1,79	0,45
2014	1,59	0,41
2015	1,43	0,31
2016	1,56	0,33
2017	1,67	0,44
2018	1,50	0,37
2019	1,56	0,43
2020	1,15	0,23
2021	1,17	0,24

Catatan/Note: ...

Sumber/Source: .BPS, Survei Sosial Ekonomi Nasional Maret/BPS-Statistics Indonesia, March National Socioeconomic Survey

4.5 KRIMINALITAS CRIMINALITY

Tabel 4.5.1 **Jumlah Kejahatan Menurut Tindak Pidana di Kabupaten Pasuruan, 2019-2021**
Table *Number of Criminal Activity by Type of Crimes Committed in Pasuruan Regency, 2019–2021*

Jenis Tindak Pidana/ <i>Type of Crimes</i>	2019	2020	2021
(1)	(2)	(3)	(4)
01. Pembakaran / Arson	-	1	1
02. Uang Palsu / Money Forgery	1	-	-
03. Perkosaan / Rape	2	-	-
04. Pembunuhan / Murder	3	4	1
05. Penganiayaan Berat / Heavy Violence	23	9	28
06. Pencurian Dengan Kekerasan / Theft by Force	26	33	28
07. Pencurian Berat / Weight Theft	62	73	39
08. Pencurian Kayu / Wood Theft	2	1	-
09. Pencurian Kendaraan Bermotor / Motor's Vehicle Theft	50	80	63
10. Pencurian Kawat Telepon / Telephone Wire Theft	-	-	2
11. Pencurian Ternak / Livestock Theft	1	1	1
12. Narkotik / Narcotic	217	137	-
13. Lainnya / Others	256	174	-
Kabupaten Pasuruan	643	513	163

Catatan/Note: Tahun 2021 Laporan masuk dari Polres Kota dan Polsek jajarannya
Sumber/Source: Kepolisian Resort Kabupaten Pasuruan/ Resorts Police Office of Pasuruan Regency

Tabel
Table 4.5.2

Jumlah Kejahatan Yang Dilaporkan dan Diselesaikan Menurut Jenis Tindak Pidana di Kabupaten Pasuruan, 2021
Number of Reported and Solved Criminal Activity by Type of Crimes Committed in Pasuruan Regency, 2021

Jenis Tindak Pidana/ Type of Crimes	Dilaporkan/ Reported	Diselesaikan/ Solved
(1)	(2)	(3)
01. Politik / Politic	-	-
02. Terhadap Kepala Negara / Against the President	-	-
03. Ketertiban Umum / Public Order	-	-
04. Pembakaran / Arson	1	1
05. Kebakaran / Fire	2	2
06. Penyuapan / Bribery	-	-
07. Kejahatan Mata Uang / Crime Related to Money	-	-
08. Meterai, Surat, Merek / Seals, Document, Trade Mark	4	4
09. Perkosaan / Rape	-	-
10. Pelanggaran Kesopanan / Morality Offence	1	1
11. Perjudian / Gambling	10	10
12. Penculikan / Kidnapping	-	-
13. Pembunuhan / Murder	1	1
14. Penganiayaan Berat / Heavy Violence	28	25

Lanjutan Tabel/*Continued Table 4.5.2*

Jenis Tindak Pidana/ Type of Crimes	Dilaporkan/ Reported	Diselesaikan/ Solved
(1)	(2)	(3)
15. Penganiayaan Ringan / Light Violence	12	11
16. Pencurian Dengan Kekerasan / Theft by Force	28	28
17. Pencurian Biasa / Theft	30	22
18. Pencurian Berat / Heavy Theft	39	39
19. Pencurian Kayu Jati / Teak Wood Theft	-	-
20. Pencurian Kendaraan Bermotor / Motor Vehicle Theft	63	27
21. Pencurian Kawat Telepon / Telephone Wire Theft	2	2
22. Pencurian Ternak / Livestock Theft	1	1
23. Perampasan / Blackmail	3	1
24. Penggelapan / Embezzlement	29	22
25. Penipuan / Swindle	35	22
26. Penadahan / Fence	2	2
27. Perusakan / Destruction	3	2
28. Ekonomi / Economic	-	-
29. Penyelundupan / Smuggling	-	-

Lanjutan Tabel/*Continued Table 4.5.2*

Jenis Tindak Pidana/ <i>Type of Crimes</i>	Dilaporkan/ <i>Reported</i>	Diselesaikan/ <i>Solved</i>
(1)	(2)	(3)
30. Kejahatan Pelita / 5-Year Plan Development Crime	-	-
31. Narkotik / Narcotic		
32. Kenakalan Remaja / Jovenile Deliquency	-	-
33. Senjata Api, Peledak / Firearms, Explosive Material	1	1
34. Senjata Tajam / Sharp Explosive	4	4
35. Unjuk Rasa / Demonstration	1	1
36. Kecelakaan Kereta Api / Railway Accident	-	-
37. Sengketa Tanah / Land Dispute	2	1
38. SARA / Tribe, Religion, Race Discrimination	-	-
39. Lainnya / Others	-	-
Kabupaten Pasuruan	302	230

Catatan/*Note*: Tahun 2021 Laporan masuk dari Polres Kota dan Polsek jajarannya
 Sumber/*Source*: Kepolisian Resort Kabupaten Pasuruan/ *Resorts Police Office of Pasuruan Regency*

Tabel
Table 4.5.3**Jumlah Kecelakaan Lalu Lintas Menurut Kondisi Korban
Tiap Bulan di Kabupaten Pasuruan, 2021**
**Monthly Number of Traffic Accidents by Its Victims in
Pasuruan Regency, 2021**

Bulan/ Months	Jumlah Kecelakaan/ Number of Accidents	Korban Mati/ Dead	Luka Berat/ Seriously Injured	Luka Ringan/ Light Injured
(1)	(2)	(3)	(4)	(5)
01. Januari / January	10	3	0	10
02. Pebruari / February	12	2	0	13
03. Maret / March	10	2	0	10
04. April / April	8	0	0	18
05. Mei / May	12	4	0	12
06. Juni / June	8	2	0	10
07. Juli / July	2	1	1	1
08. Agustus / August	12	2	0	16
09. September / September	8	1	0	7
10. Oktober / October	8	2	0	9
11. Nopember / November	9	2	0	11
12. Desember / December	14	1	0	20
Kabupaten Pasuruan	113	22	1	137

Catatan/Note: ...

Sumber/Source: Kepolisian Resort Kabupaten Pasuruan/ Resorts Police Office of Pasuruan Regency

Tabel 4.5.4 Jumlah Kecelakaan Lalu Lintas Menurut Kondisi Korban Per Kecamatan di Kabupaten Pasuruan, 2021
Number of Traffic Accidents by Its Victims and Districts in Pasuruan Regency, 2021

Kecamatan/ Sub Districts	Jumlah Kecelakaan/ Number of Accidents	Korban Mati/ Dead	Luka Berat/ Seriously Injured	Luka Ringan/ Light Injured
(1)	(2)	(3)	(4)	(5)
Purwodadi
Tutur
Puspo
Tosari
Lumbang
Pasrepan
Kejayan
Wonorejo
Purwosari
Prigen
Sukorejo
Pandaan
Gempol
Beji
Bangil

Lanjutan Tabel/*Continued Table 4.5.4*

Kecamatan/ <i>Sub Districts</i>	Jumlah Kecelakaan/ <i>Number of Accidents</i>	Korban Mati/ <i>Dead</i>	Luka Berat/ <i>Seriously Injured</i>	Luka Ringan/ <i>Light Injured</i>
(1)	(2)	(3)	(4)	(5)
Rembang
Kraton	33	9	3	47
Pohjentrek	12	2	0	15
Gondang Wetan	28	7	1	34
Rejoso	52	17	1	50
Winongan
Grati	34	11	0	38
Lekok	18	3	0	34
Nguling	21	7	0	27
Kabupaten Pasuruan

Catatan/*Note*: Data tahun 2021 beberapa kecamatan belum diterima

Sumber/*Source*: Kepolisian Resort Kabupaten Pasuruan/ *Resorts Police Office of Pasuruan Regency*

Tabel
Table 4.5.5**Jumlah Kecelakaan Lalu Lintas Menurut Profesi Pelaku
Per Bulan di Kabupaten Pasuruan, 2020**
**Monthly Number of Traffic Accidents by Executor Status in
Pasuruan Regency, 2020**

Bulan/ Months	Jumlah Kecelakaan/ Number of Accidents	Profesi Pelaku Executor Status		
		PNS/ Official Gov.	Pelajar/ Student	Swasta/ Private
(1)	(2)	(3)	(4)	(5)
01. Januari / January	84	-	8	51
02. Pebruari / February	57	-	9	37
03. Maret / March	81	-	6	55
04. April / April	48	-	6	29
05. Mei / May	50	-	2	34
06. Juni / June	59	1	4	37
07. Juli / July	68	1	4	50
08. Agustus / August	60	-	3	40
09. September / September	53	-	5	39
10. Oktober / October	71	-	4	46
11. Nopember / November	49	-	3	27
12. Desember / December	58	-	5	45
Kabupaten Pasuruan	738	2	59	490

Catatan/Note: Data tahun 2021 belum diterima

Sumber/SOURCE: Kepolisian Resort Kabupaten Pasuruan / Resorts Police Office of Pasuruan Regency

Lanjutan Tabel/*Continued Table 4.5.5*

Bulan/ Months	Profesi Pelaku Executor Status			
	Sopir/ Driver	TNI/ Soldier	POLRI/ Police	Lainnya/ Others
(1)	(6)	(7)	(8)	(9)
01. Januari / January	9	1	-	-
02. Pebruari / February	5	2	-	-
03. Maret / March	8	2	-	-
04. April / April	5	1	-	-
05. Mei / May	6	-	-	-
06. Juni / June	6	-	-	-
07. Juli / July	7	-	-	-
08. Agustus / August	5	-	-	-
09. September / September	4	-	-	-
10. Oktober / October	12	-	1	-
11. Nopember / November	14	1	-	-
12. Desember / December	5	-	-	-
Kabupaten Pasuruan	86	7	1	-

Catatan/Note: ...

Sumber/Source: Kepolisian Resort Kabupaten Pasuruan/ *Resorts Police Office of Pasuruan Regency*

Tabel
Table 4.5.6

Jumlah Pelanggaran Lalu Lintas, Kecelakaan Lantas dan Surat Ijin Mengemudi Kendaraan Bermotor di Kabupaten Pasuruan, 2019-2021
Number of Traffic Offences and Traffic Accidents in Pasuruan Regency, 2019-2021

Uraian/ Descriptions	2019	2020	2021
(1)	(2)	(3)	(4)
1. Jumlah Pelanggaran Lantas/ Total Traffic Offence	75 529	42 070	N/A
2. A. Jumlah Kecelakaan Lantas/ Total Accident	977	738	208
B. Korban/ Sacrifice			
Meninggal/ Dead	208	185	56
Luka Berat/ Seriously Injured	34	2	5
Luka Ringan/ Light Injured	1 252	974	245
C. Kerugian Material (000 Rp)/ Loses	1 613 050 000	1 794 400 000	176 325 000
3. Jumlah SIMKB			
- SIM A	11 451	12 215	8 357
- SIM A Umum	2		2
- SIM B1	712	797	238
- SIM B1 Umum	400	457	131
- SIM B2	167	166	48
- SIM B2 Umum	853	925	280
- SIM C	31 506	36 731	19 495

Catatan/Note: ...

Sumber/Source: Kepolisian Resort Kabupaten Pasuruan/ Resorts Police Office of Pasuruan Regency

Tabel
Table 4.5.7

**Jumlah Tambahan Narapidana Berdasarkan Putusan
Pengadilan Menurut Jenisnyadi Kabupaten Pasuruan,
2020**
*Additional Amount of Convict Pursuant to Justice Decision
by Types in Pasuruan Regency, 2020*

Bulan/ Months	Jenis Kejahatan/ Crime Types		Jumlah/ Total
	Kejahatan/ Crimes	Pelanggaran/ Collisions	
(1)	(2)	(3)	(4)
01. Januari / January	59	0	59
02. Pebruari / February	32	0	32
03. Maret / March	76	0	76
04. April / April	104	0	104
05. Mei / May	45	0	45
06. Juni / June	38	0	38
07. Juli / July	13	0	13
08. Agustus / August	18	0	18
09. September / September	46	0	46
10. Oktober / October	43	0	43
11. Nopember / November	52	0	52
12. Desember / December	18	0	18
Kabupaten Pasuruan	544	-	544

Catatan/Note: ...

Sumber/Source: Rumah Tahanan Negara Kabupaten Pasuruan/ Detainees Institution House of Pasuruan Regency

Tabel
Table 4.5.8**Jumlah Tambahan Narapidana Berdasarkan Putusan
Pengadilan Menurut Bulan di Kabupaten Pasuruan, 2018-
2021**
*Additional Amount of Convict Pursuant to Justice Decision
by Months in Pasuruan Regency, 2018-2021*

Bulan/ Months	2018	2019	2020	2021
(1)	(2)	(3)	(4)	(5)
01. Januari / January	78	67	15	59
02. Pebruari / February	63	29	46	32
03. Maret / March	80	46	9	76
04. April / April	63	63	54	104
05. Mei / May	88	79	21	45
06. Juni / June	55	36	47	38
07. Juli / July	56	64	48	13
08. Agustus / August	82	54	46	18
09. September / September	71	66	11	46
10. Oktober / October	98	50	37	43
11. Nopember / November	78	29	17	52
12. Desember / December	74	86	50	18
Kabupaten Pasuruan	886	669	401	544

Catatan/Note: ...

Sumber/Source: Rumah Tahanan Negara Kabupaten Pasuruan/ Detainees Institution House of Pasuruan Regency

Tabel
Table 4.5.9

Jumlah Narapidana Berdasarkan Putusan Pengadilan Menurut Status dan Jenis Kelamin di Kabupaten Pasuruan, 2021
Additional Amount of Convict Pursuant to Justice Decision by Sex and Status Group in Pasuruan Regency, 2021

Uraian/ Description	Jenis Kelamin/ Sex		Jumlah/ Total
	Laki-laki/ Male	Perempuan/ Female	
(1)	(2)	(3)	(4)
A. Narapidana/ Convict Pursuant	709	27	736
Pidana Mati	-	-	-
Penjara Seumur Hidup	585	19	604
Penjara Lebih dari 1 tahun	112	6	118
Penjara 3 - 12 bulan	12	2	14
Penjara Kurang dari 3 bulan	-	-	-
Penjara untuk Lembaga Lain	-	-	-
Kurungan	-	-	-
B. Tahanan/ Detainees	1 302	72	1 374
Dalam Pemeriksaan Polisi	-	-	-
Dalam Pemeriksaan Jaksa	370	21	391
Dengan Pemeriksaan Hakim	642	38	680
Pengadilan Tinggi	165	9	174
Kasasi	125	4	129
Kabupaten Pasuruan	2 011	99	2 110

Catatan/Note: ...

Sumber/Source: Rumah Tahanan Negara Kabupaten Pasuruan/ Detainees Institution House of Pasuruan Regency

Tabel
Table 4.5.10

**Jumlah Tahanan Berdasarkan Putusan Pengadilan
Menurut Jenis Tindak Pidana di Kabupaten Pasuruan,
2021**
*Amount of Detainees to Justice Decision by Sex and Kind of
Crime in Pasuruan Regency, 2021*

Jenis Tindak Pidana/ <i>Type of Crime</i>	Tahanan/ <i>Detainees</i>		Jumlah/ <i>Total</i>
	Laki-laki/ <i>Male</i>	Perempuan/ <i>Female</i>	
(1)	(2)	(3)	(4)
01. Politik / <i>Politic</i>	-	-	-
02. Terhadap Kepala Negara / <i>Againts The President</i>	-	-	-
03. Ketertiban Umum / <i>Public Order</i>	-	-	-
04. Pembakaran / <i>Arson</i>	2	-	2
05. Penyuapan / <i>Bribery</i>	-	-	-
06. Mata Uang / <i>Money Counterfeiting</i>	1	1	2
07. Pemalsuan Materai / Surat <i>Document and Seal Counterfeiting</i>	-	-	-
08. Kesusilaan / <i>Morraly Offence</i>	2	1	3
09. Perjudian / <i>Gambling</i>	31	1	32
10. Penculikan / <i>Kidnapping</i>	2	-	2
11. Pembunuhan / <i>Murder</i>	8	2	10
12. Penganiayaan / <i>Oppression</i>	24	-	24
13. Pencurian / <i>Theft</i>	105	7	112
14. Perampokan / <i>Robbery</i>	11	-	11
15. Pemerasan / <i>Backmail</i>	7	1	8

Lanjutan Tabel/*Continued Table* 4.5.10

Jenis Tindak Pidana/ <i>Type of Crime</i>	Tahanan/ <i>Detainees</i>		Jumlah/ <i>Total</i>
	Laki-laki/ <i>Male</i>	Perempuan/ <i>Female</i>	
(1)	(2)	(3)	(4)
16. Penggelapan / <i>Embezzlement</i>	15	6	21
17. Penipuan / <i>Swindle</i>	16	3	19
18. Perusakan / <i>Destruction</i>	-	-	-
19. Dalam Jabatan / Korupsi / <i>Crime Related to Job Position</i>	3	1	4
20. Penadahan / <i>Fence</i>	22	-	22
21. Narkoba / <i>Narcotic Crimes</i>	304	12	316
22. Lainnya / <i>Others</i>	-	-	-
23. Teroris / <i>Terrorist</i>	-	-	-
Kabupaten Pasuruan	553	35	588

Catatan/*Note*: ...Sumber/*Source*: Rumah Tahanan Negara Kabupaten Pasuruan/ *Detainees Institution House of Pasuruan Regency*

Tabel
Table 4.5.11

**Jumlah Tambahan Narapidana Berdasarkan Putusan
Pengadilan Menurut Lamanya Dipenjara dan Kelompok
Umur di Kabupaten Pasuruan, 2021**
*Additional Amount of Convict Pursuant to Justice Decision
by Sex and Prison Times in Pasuruan Regency, 2021*

Uraian/ Description	Jenis Kelamin/ Sex		Jumlah/ Total
	Laki-laki/ Male	Perempuan/ Female	
(1)	(2)	(3)	(4)
01. Seumur Hidup / For a Lifetime	-	-	-
02. Lebih dari 5 Tahun / More Than 5 Years	129	3	132
03. 1 Sampai 5 Tahun / 1 Until 5 Years	279	18	297
04. Kurang dari 1 Tahun / Less Than 1 Year	274	17	291
05. Denda / PK / Fine	29	-	29
Kabupaten Pasuruan	711	38	749

Catatan/Note: ...

Sumber/Source: Rumah Tahanan Negara Kabupaten Pasuruan/ Detainees Institution House of Pasuruan Regency

Pertanian, Kehutanan, Peternakan dan Perikanan

Agriculture, Forestry, Livestock and Fishery



Komoditas Utama Pertanian di Kabupaten Pasuruan, 2021

Main Commodity of Agriculture in Pasuruan Regency, 2021

Sayur-Sayuran

Kentang/ *Potato*
196.410,9 ton

Tanaman Biofarmaka

Kunyit/ *Turmeric*
4.141,74 ton

Tanaman Perkebunan

Tebu/ *Sugar Cane*
20.375,70 ton

Tanaman Hias

Krisan/ *Chrysanthemum*
94.425,00
ribu tangkai

Buah-Buahan

Apel/ *Apple*
291.689,3 ton

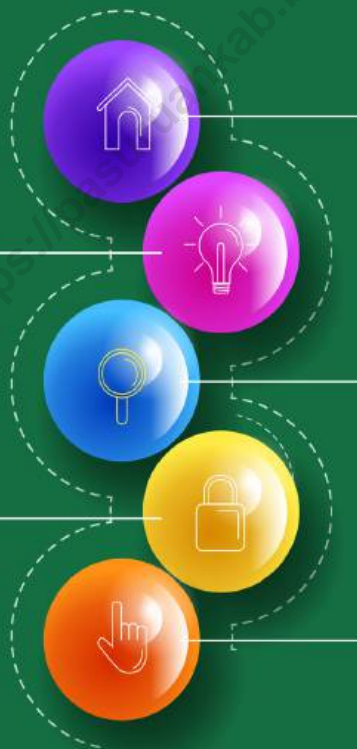

Produksi Ikan di Kabupaten Pasuruan tahun 2021 mencapai 38.988,67 Ton. Penangkapan dan pemeliharaan ikan meliputi Perikanan Laut, Perikanan Umum, Kolam, Tambak, dan Jaring Apung.

PENJELASAN TEKNIS

1. Data pokok tanaman pangan yang dikumpulkan adalah luas panen dan produktivitas (hasil per hektar). Produksi tanaman pangan merupakan hasil perkalian antara luas panen dengan produktivitas. Pengumpulan data luas panen dilakukan setiap bulan dengan pendekatan area kecamatan di seluruh wilayah Indonesia. Pengumpulan data produktivitas dilakukan melalui pengukuran langsung pada plot ubinan berukuran 2½ m x 2½ m. Pengumpulan data produktivitas dilakukan setiap subround (empat bulanan) pada waktu panen petani.
2. Data produksi padi dan palawija yang disajikan adalah dalam kualitas: gabah kering giling (padi), pipilan kering (jagung), biji kering (kedelai dan kacang tanah), dan umbi basah (ubi kayu dan ubi jalar).
3. **Tanaman sayuran dan buah-buahan semusim.**
 - Tanaman sayuran semusim adalah tanaman sumber vitamin, garam mineral dan lain-lain yang dikonsumsi dari bagian tanaman yang berupa daun, bunga, buah, dan umbinya, yang berumur kurang dari satu tahun.
 - Tanaman buah-buahan semusim adalah tanaman sumber vitamin, garam mineral, dan lain-lain yang dikonsumsi dari bagian tanaman

TECHNICAL NOTES

1. *The main food crops data collected consists of harvested area and productivity (yield per hectare). Food crops production is generated by harvested area multiplied by productivity. The harvested area data is collected every month using sub district area approach in all sub district in Indonesia. The productivity data collection is conducted by a direct measurement in 2½m x 2½m crop cutting plot. The productivity measurement is conducted in every subround (four monthly) at the time when farmers are harvesting their crops.*
2. *Production of paddy and secondary crops data are presented in the form of: dry unhusked rice (paddy), dry loose maize (maize), dry shells crops (soybeans and peanuts), and fresh roots (cassava and sweet potatoes).*
3. **Seasonal vegetable and fruit plants.**
 - *Seasonal vegetable plants are plants which are the sources of vitamin, mineral salt, etc, consumed from the part of the plant in the form of leaf, flower, fruit, and root with the age of less than one year.*
 - *Seasonal fruit plants are plants which are the sources of vitamin, mineral salt, etc, consumed from the part of the plant in the form of*

yang berupa buah, berumur kurang dari satu tahun, tidak berbentuk pohon/rumpun tetapi menjalar dan berbatang lunak.

4. Tanaman buah-buahan dan sayuran tahunan.

Tanaman buah-buahan tahunan adalah tanaman sumber vitamin, garam mineral, dan lain-lain yang dikonsumsi dari bagian tanaman yang berupa buah dan merupakan tanaman tahunan.

Tanaman sayuran tahunan adalah tanaman sumber vitamin, garam mineral, dan lain-lain yang dikonsumsi dari bagian tanaman yang berupa daun dan atau buah yang berumur lebih dari satu tahun.

5. Tanaman biofarmaka adalah tanaman yang bermanfaat untuk obat-obatan, kosmetik, dan kesehatan yang dikonsumsi atau digunakan dari bagian-bagian tanaman seperti daun, batang, buah, umbi (rimpang) ataupun akar.

6. Tanaman hias adalah tanaman yang mempunyai nilai keindahan baik bentuk, warna daun, tajuk maupun bunganya, sering digunakan untuk penghias pekarangan dan lain sebagainya.

7. Luas panen tanaman hortikultura adalah luas tanaman sayuran, buah- buahan, biofarmaka, dan tanaman hias yang diambil hasilnya/dipanen pada periode pelaporan.

8. Luas panen untuk tanaman

fruits. These plants are creeps with the age of less than one year.

4. Annual fruit and vegetable plants.

Annual fruit plants are plants which are the sources of vitamin, contained mineral salt, etc, consumed from the part of plant in the form of fruit and more than one year of age.

Annual vegetable plants are plants which are the sources of vitamin, contained mineral salt, etc, consumed from the part of the plant in the form of vegetable and more than one year of age.

5. *Medicinal plants are plants which are useful for medicine. It is consumed from part of the plant such as leaf, flower, fruit, tuber, and root.*

6. *Ornamental plants are plants which have a beauty value, either in shape, colour of leaf or crown of flower, and they are often used as a yard decorator.*

7. *Harvested area of horticulture is area which vegetable, fruit, medicinal and ornamental plant of crop harvested during the period of report.*

8. *Harvested area of vegetables is*

- sayuran adalah luas tanaman yang dipanen sekaligus/habis/dibongkar dan luas tanaman yang dipanen berkali-kali (lebih dari satu kali)/belum habis.
- Tanaman yang dipanen sekaligus/habis/dibongkar adalah tanaman yang sehabis panen langsung dibongkar/dicabut, terdiri dari bawang merah, bawang putih, bawang daun, kentang, kol/kubis, kembang kol, petsai/sawi, wortel, lobak, dan kacang merah.
- Tanaman yang dipanen berkali-kali (lebih dari satu kali)/belum habis adalah tanaman yang pemanenannya lebih dari satu kali dan biasanya dibongkar apabila panen terakhir sudah tidak memadai lagi, terdiri dari: kacang panjang, cabe besar, cabe rawit, jamur, tomat, terung, buncis, ketimun, labu siam, kangkung, bayam, melon, semangka, dan blewah.
9. Produksi hortikultura adalah hasil menurut bentuk produk dari setiap tanaman sayuran, buah-buahan, biofarmaka dan tanaman hias yang diambil berdasarkan luas yang dipanen/tanaman yang menghasilkan pada bulan/triwulan laporan.
10. Penghitungan luas tanaman perkebunan besar adalah pada keadaan akhir tahun dan tidak termasuk yang luasnya kurang dari 5 hektar.
11. Bentuk produksi perkebunan adalah; karet kering (karet), daun
- area of entirely plant harvested/ demolished and plant harvested several times/ undemolished.*
- Entirely plants harvested/ demolished are plants usually harvested once and demolished to be substituted by other plants, consisting of: shallots, garlic, leeks, potato, cabbage, cauli flower, mustard green, carrots, chinese radish, and red kidney beans.*
- Plants harvested several times/ undemolished are plants usually harvested more than once and demolished in the case that the last harvest was economically not profitable. They consist of : yard long beans, chili, small chili, mushroom, tomatoes, egg plant, frech beans, cucumber, pumpkin/ chajota, swamp cabbage, spinach, melon, watermelon, and blewah.*
9. *Horticulture production is the standard production quantity form of vegetable, fruit, medicinal and ornamental plant based on harvested area/the number of production plants reported monthly/ quarterly.*
10. *Planted areas of estates refer to condition at the end of the year, and exclude areas less than 5 hectares.*
11. *Production of estates crops are follows: dry rubber (rubber);*

kering (teh dan tembakau), biji kering (kopi dan coklat), kulit kering (kayu manis dan kina), serat kering (rami), bunga kering (cengkeh), refined sugar (tebu dari perkebunan besar), gula mangkok (tebu dari perkebunan rakyat), ekivalen kopra (kopra), biji dan bunga (pala) serta minyak daun (sereh).

dry leaves (tea and tobacco); dry beans (coffee and cocoa); dry bark (cassia vera and cinchona); dry fibre (rosella); dry flowers/buds (cloves); refined sugar (sugar cane from estate); cup sugar (sugar cane from smallholders); copra (copra); seeds and buds (nutmeg); and leaf oil (citronella).

<https://pasuruankab.bps.go.id>

Gambar
Figures 5

**Produksi Tanaman Perkebunan di Kabupaten Pasuruan
(ton), 2020 dan 2021**
*Productions of Estate Crops in Pasuruan Regency (ton),
2020 and 2021*

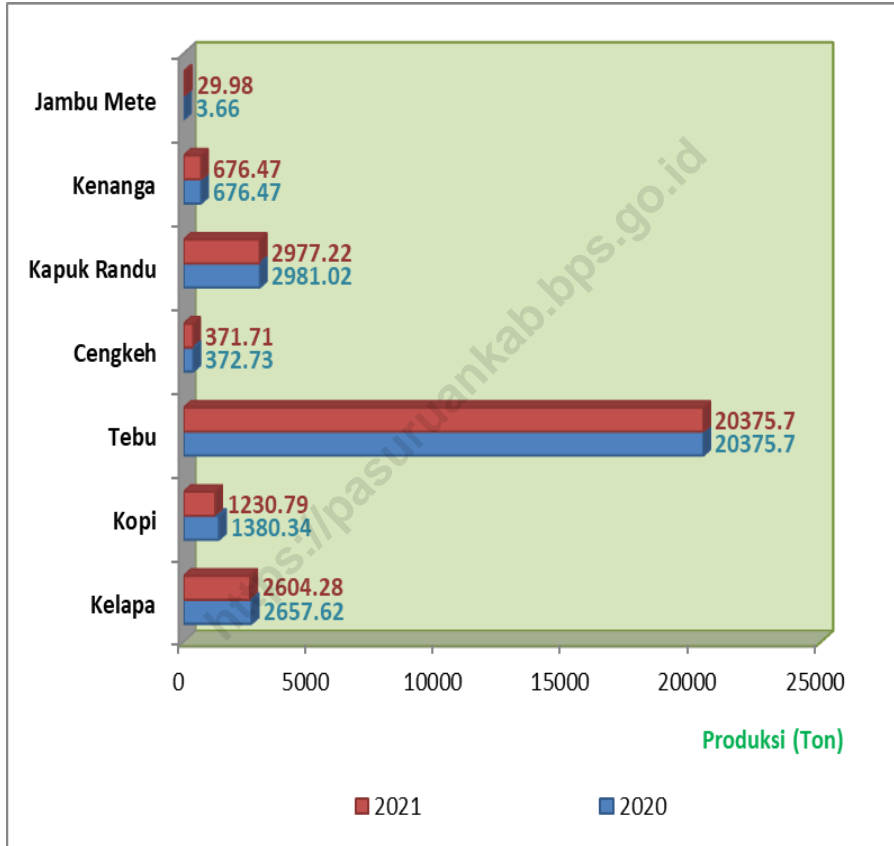

Note : Data tahun 2021 semester 2

Sumber/Source : Direktorat Jenderal Perkebunan/Directorate General of Estates

5.1 HORTIKULTURA HORTICULTURE

Tabel 5.1.1 **Luas Panen Tanaman Sayuran Menurut Kecamatan dan Jenis Tanaman di Kabupaten Pasuruan (ha), 2020 dan 2021**
Harvested Area of Vegetables by Subdistrict and Kind of Plant in Pasuruan Regency (ha), 2020 and 2021

Kecamatan Subdistrict	Bawang Merah/ Shallot		Cabai Besar/ Big Chili		Cabai Rawit/ Cayene Chili	
	2020	2021	2020	2021	2020	2021
(1)	(2)	(3)	(4)	(5)	(6)	(7)
Purwodadi	29	11	42	34	80	45
Tutur	14	9	10	4	10	4
Puspo	11	19	7	0	8	19
Tosari	2	0	-	0	-	0
Lumbang	8	0	3	47	3	52
Pasrepan	-	0	2	91	15	80
Kejayan	17	35	15	33	15	49
Wonorejo	-	31	-	40	-	45
Purwosari	18	17	27	19	26	23
Prigen	1	79	2	25	23	35
Sukorejo	8	105	3	62	3	67
Pandaan	4	0	5	15	7	25
Gempol	3	0	2	10	24	15
Beji	-	17	-	26	-	45
Bangil	-	89	-	75	-	90

Lanjutan Tabel/Continued Table 5.1.1

Kecamatan Subdistrict	Bawang Merah/ Shallot		Cabai Besar/ Big Chili		Cabai Rawit/ Cayenne Chili	
	2020	2021	2020	2021	2020	2021
(1)	(2)	(3)	(4)	(5)	(6)	(7)
Rembang	-	44	9	53	7	64
Kraton	22	58	4	80	4	68
Pohjentrek	7	95	8	70	8	95
Gondang Wetan	-	22	4	56	-	70
Rejoso	2	26	-	47	-	69
Winongan	-	55	2	40	5	55
Grati	-	5	5	27	6	37
Lekok	-	0	2	8	2	6
Nguling	-	21	5	15	-	27
Kabupaten Pasuruan	146	738	157	877	246	1 085

Lanjutan Tabel/Continued Table 5.1.1

Kecamatan Subdistrict	Kentang/ Potato		Kubis/ Cabbage		Tomat/ Tomato	
	2020	2021	2020	2021	2020	2021
(1)	(8)	(9)	(10)	(11)	(12)	(13)
Purwodadi	-	-	117	4	38	14
Tutur	945	1166	558	61	9	20
Puspo	1 197	1012	110	-	8	10
Tosari	4 310	4553	4 015	1495	-	-
Lumbang	178	202	45	-	3	-
Pasrepan	-	-	-	-	15	20
Kejayan	-	-	-	-	18	40
Wonorejo	-	-	-	-	-	20
Purwosari	-	-	-	-	19	5
Prigen	-	-	-	-	-	6
Sukorejo	-	-	-	-	-	7
Pandaan	-	-	-	-	6	5
Gempol	-	-	-	-	-	-
Beji	-	-	-	-	-	-
Bangil	-	-	-	-	-	-

Lanjutan Tabel/Continued Table 5.1.1

Kecamatan Subdistrict	Kentang/ Potato		Kubis/ Cabbage		Tomat/ Tomato	
	2020	2021	2020	2021	2020	2021
(1)	(8)	(9)	(10)	(11)	(12)	(13)
Rembang	-	-	-	-	4	10
Kraton	-	-	-	-	4	5
Pohjentrek	-	-	-	-	7	11
Gondang Wetan	-	-	-	-	-	5
Rejoso	-	-	-	-	-	2
Winongan	-	-	-	-	-	4
Grati	-	-	-	-	-	-
Lekok	-	-	-	-	-	-
Nguling	-	-	-	-	10	3
Kabupaten Pasuruan	6 630	6933	4 845	1560	141	187

Lanjutan Tabel/Continued Table 5.1.1

Kecamatan Subdistrict	Bawang Putih/ Garlic		Bawang Daun/ Scallion		Wortel/ Carrot	
	2020	2021	2020	2021	2020	2021
(1)	(14)	(15)	(16)	(17)	(19)	(20)
Purwodadi	-	-	-	-	56	13
Tutur	171	80	518	75	-	-
Puspo	44	-	183	-	29	-
Tosari	165	85	3 925	846	5 582	216
Lumbang	14	-	415	-	-	-
Pasrepan	-	-	-	-	-	-
Kejayan	-	-	-	-	-	-
Wonorejo	-	-	-	-	-	-
Purwosari	-	-	-	-	-	-
Prigen	-	25	-	-	-	-
Sukorejo	-	-	-	-	-	-
Pandaan	-	-	-	-	-	-
Gempol	-	-	-	-	-	-
Beji	-	-	-	-	-	-
Bangil	-	-	-	-	-	-

Lanjutan Tabel/Continued Table 5.1.1

Kecamatan Subdistrict	Bawang Putih/ Garlic		Bawang Daun/ Scallion		Wortel/ Carrot	
	2020	2021	2020	2021	2020	2021
(1)	(14)	(15)	(16)	(17)	(19)	(20)
Rembang	-	-	-	-	-	-
Kraton	-	-	-	-	-	-
Pohjentrek	-	-	-	-	-	-
Gondang Wetan	-	-	-	-	-	-
Rejoso	-	-	-	-	-	-
Winongan	-	-	-	-	-	-
Grati	-	-	-	-	-	-
Lekok	-	-	-	-	-	-
Nguling	-	-	-	-	-	-
Kabupaten Pasuruan	394	190	5 041	921	5 667	229

Catatan/Note: Tahun 2021 Angka sementara

Sumber/Source: BPS, Statistik Pertanian Hortikultura SPH-SBS/BPS-Statistics Indonesia, Agricultural Statistic for Horticulture SPH-SBS

Tabel
Table 5.1.2**Produksi Tanaman Sayuran Menurut Kecamatan dan Jenis Tanaman di Kabupaten Pasuruan (kuintal), 2020 dan 2021*****Production of Vegetables by Subdistrict and Kind of Plant in Pasuruan Regency (quintal), 2020 dan 2021***

Kecamatan Subdistrict	Bawang Merah/ Shallot		Cabai Besar/ Big Chili		Cabai Rawit/ Cayenne Chili	
	2020	2021	2020	2021	2020	2021
(1)	(2)	(3)	(4)	(5)	(6)	(7)
Purwodadi	2 195	52	552	159	698	156
Tutur	2 110	18	42	8	40	8
Puspo	173	141	19	-	18	72
Tosari	200	-	-	-	-	-
Lumbang	43	-	8	137	8	146
Pasrepan	-	-	8	1 023	392	376
Kejayan	57	274	43	381	42	545
Wonorejo	-	262	-	187	-	228
Purwosari	663	137	246	106	160	141
Prigen	10	915	13	175	1 191	245
Sukorejo	70	2 200	17	575	15	614
Pandaan	11	-	20	105	19	150
Gempol	515	-	10	95	154	90
Beji	-	161	-	172	-	255
Bangil	-	789	-	463	-	442

Lanjutan Tabel/Continued Table 5.1.2

Kecamatan Subdistrict	Bawang Merah/ Shallot		Cabai Besar/ Big Chili		Cabai Rawit/ Cayenne Chili	
	2020	2021	2020	2021	2020	2021
(1)	(2)	(3)	(4)	(5)	(6)	(7)
Rembang	-	161	60	1 227	22	2 490
Kraton	3 260	373	451	510	245	498
Pohjentrek	210	1 131	37	455	42	520
Gondang Wetan	-	209	42	410	-	425
Rejoso	25	167	-	675	-	1 318
Winongan	-	751	15	270	27	405
Grati	-	47	2 020	208	79	254
Lekok	-	-	85	28	75	18
Nguling	-	76	55	95	-	124
Kabupaten Pasuruan	9 542	7 864	3 743	7 464	3 227	9 520

Lanjutan Tabel/Continued Table 5.1.2

Kecamatan Subdistrict	Kentang/ Potato		Kubis/ Cabbage		Tomat/ Tomato	
	2020	2021	2020	2021	2020	2021
(1)	(8)	(9)	(10)	(11)	(12)	(13)
Purwodadi	-	-	2 283	8	740	14
Tutur	261 902	228 926	6 956	122	19	32
Puspo	366 082	234 358	12 785	-	17	48
Tosari	1 502 593	1 481 081	109 097	4 415	-	-
Lumbang	18 810	19 744	2 620	-	7	-
Pasrepan	-	-	-	-	25	157
Kejayan	-	-	-	-	39	72
Wonorejo	-	-	-	-	-	32
Purwosari	-	-	-	-	92	12
Prigen	-	-	-	-	-	35
Sukorejo	-	-	-	-	-	15
Pandaan	-	-	-	-	13	35
Gempol	-	-	-	-	-	-
Beji	-	-	-	-	-	-
Bangil	-	-	-	-	-	-

Lanjutan Tabel/Continued Table 5.1.2

Kecamatan Subdistrict	Kentang/ Potato		Kubis/ Cabbage		Tomat/ Tomato	
	2020	2021	2020	2021	2020	2021
(1)	(8)	(9)	(10)	(11)	(12)	(13)
Rembang	-	-	-	-	15	18
Kraton	-	-	-	-	215	11
Pohjentrek	-	-	-	-	28	55
Gondang Wetan	-	-	-	-	-	14
Rejoso	-	-	-	-	-	2
Winongan	-	-	-	-	-	9
Grati	-	-	-	-	-	-
Lekok	-	-	-	-	-	-
Nguling	-	-	-	-	110	25
Kabupaten Pasuruan	2 149 387	1 964 109	133 741	4 545	1 320	586

Lanjutan Tabel/*Continued Table* 5.1.2

Kecamatan Subdistrict	Bawang Putih/ Garlic		Bawang Daun/ Scallion		Wortel/ Carrot	
	2020	2021	2020	2021	2020	2021
(1)	(14)	(15)	(16)	(17)	(19)	(20)
Purwodadi	-	-	-	-	2 349	13
Tutur	3 571	1 214	5 824	225	-	-
Puspo	1 858	-	10 305	-	5 645	-
Tosari	3 149	348	166 764	3 057	74 360	216
Lumbang	69	-	1 254	-	-	-
Pasrepan	-	-	-	-	-	-
Kejayan	-	-	-	-	-	-
Wonorejo	-	-	-	-	-	-
Purwosari	-	-	-	-	-	-
Prigen	-	235	-	-	-	-
Sukorejo	-	-	-	-	-	-
Pandaan	-	-	-	-	-	-
Gempol	-	-	-	-	-	-
Beji	-	-	-	-	-	-
Bangil	-	-	-	-	-	-

Lanjutan Tabel/Continued Table 5.1.2

Kecamatan Subdistrict	Bawang Putih/ Garlic		Bawang Daun/ Scallion		Wortel/ Carrot	
	2020	2021	2020	2021	2020	2021
(1)	(14)	(15)	(16)	(17)	(19)	(20)
Rembang	-	-	-	-	-	-
Kraton	-	-	-	-	-	-
Pohjentrek	-	-	-	-	-	-
Gondang Wetan	-	-	-	-	-	-
Rejoso	-	-	-	-	-	-
Winongan	-	-	-	-	-	-
Grati	-	-	-	-	-	-
Lekok	-	-	-	-	-	-
Nguling	-	-	-	-	-	-
Kabupaten Pasuruan	8 647	1 797	184 147	3 282	82 354	229

Catatan/Note: Tahun 2021 Angka sementara

Sumber/Source: BPS, Statistik Pertanian Hortikultura SPH-SBS/BPS-Statistics Indonesia, Agricultural Statistic for Horticulture SPH-SBS

Tabel
Table 5.1.3**Luas Panen Tanaman Sayuran dan Buah–Buahan Semusim Menurut Jenis Tanaman di Kabupaten Pasuruan (ha), 2017–2021**
Harvested Area of Seasonal Vegetables and Fruits by Kind of Plant in Pasuruan Regency (ha), 2017–2021

Jenis Tanaman <i>Kind of Plants</i>	2017	2018	2019	2020	2021
(1)	(2)	(3)	(4)	(5)	(6)
Bawang Daun / Spring Onion	1 459	2 245	5 055	5 041	921
Bawang Merah / Shallot	22	17	28	146	738
Bawang Putih / Garlic	0	–	137	394	190
Bayam / Spinach	41	30	68	72	125
Blewah / Cantaloupe	60	51	14	-	N/A
Buncis / Bean	7	–	-	17	13
Cabai Besar / Chili	136	63	130	157	877
Cabai Rawit / Cayenne	349	136	170	246	1 085
Jamur / Mushroom *)	435 850	1 350	3 093	6 691	33 975
Kacang Merah / Red Beans	0	–	-	3	N/A
Kacang Panjang / Long Beans	31	45	53	74	62
Kangkung / Kale	43	34	61	78	205
Kembang Kol / Cauliflower	1	5	-	-	-

Lanjutan Tabel/Continued Table 5.1.3

Jenis Tanaman Kind of Plants	2017	2018	2019	2020	2021
(1)	(2)	(3)	(4)	(5)	(6)
Kentang / Potato	5 045	6 844	6 503	6 630	6 933
Ketimun / Cucumber	70	94	53	113	97
Kubis / Cabbage	2 954	2 242	4 550	4 845	1 560
Labu Siam / Chayote	-	-	-	50	38
Lobak / Raddish	-	-	-	-	N/A
Melon/ Melon	4	3	37	27	74
Paprika / Paprika	21	21	294	297	319
Petsai/Sawi / Chinese Cabbage	31	27	25	71	124
Semangka / Watermelon	26	13	21	16	16
Stroberi/ Strawberry	1	-	-	-	-
Terung / Eggplant	23	24	35	72	156
Tomat / Tomato	30	72	51	141	187
Wortel / Carrot	526	1 008	5 549	5 667	229

Catatan/Note: *) satuan m2/ sq mtr
Tahun 2021 Angka sementara

Sumber/Source: BPS, Statistik Pertanian Hortikultura SPH-SBS/BPS-Statistics Indonesia, Agricultural Statistic for Horticulture SPH-SBS

Tabel
Table 5.1.4**Produksi Tanaman Sayuran dan Buah–Buahan Semusim
Menurut Jenis Tanaman di Kabupaten Pasuruan (kuintal),
2017–2021**
*Production of Seasonal Vegetables and Fruits by Kind of
Plant in Pasuruan Regency (quintal), 2017–2021*

Jenis Tanaman Kind of Plants	2017	2018	2019	2020	2021
(1)	(2)	(3)	(4)	(5)	(6)
Bawang Daun / Spring Onion	207 195	269 820	644 245	184 147	3 282
Bawang Merah / Shallot	2 085	1 980	1 351	9 542	7 864
Bawang Putih / Garlic	-	-	2 897	8 647	1 797
Bayam / Spinach	2 460	1 340	947	250	190
Blewah / Cantaloupe	60	19 320	24	-	-
Buncis / Bean	1 284	-	-	44	15
Cabai Besar / Chili	7 979	2 532	2 826	3 743	7 464
Cabai Rawit / Cayenne	24 067	8 498	4 158	3 227	9 520
Jamur / Mushroom *)	9 372,95	347	26 445	152 795	33 970
Kacang Merah / Red Beans	-	-	-	6	-
Kacang Panjang / Long Beans	3 965	4 591	4 393	1 616	221
Kangkung / Kale	3 720	2 826	2 800	455	430
Kembang Kol / Cauliflower	60	328	-	-	-

Lanjutan Tabel/Continued Table 5.1.4

Jenis Tanaman Kind of Plants	2017	2018	2019	2020	2021
(1)	(2)	(3)	(4)	(5)	(6)
Kentang / Potato	1 349 241	2 275 998	2 287 567	2 149 387	1 964 109
Ketimun / Cucumber	12 391	9 091	3 802	882	279
Kubis / Cabbage	818 266	634 270	550 670	133 741	4 545
Labu Siam / Chayote	7 424	-	-	110	110
Lobak / Raddish	-	-	-	-	-
Melon Melon	653	262	61	124	464
Paprika / Paprika	16 192	92 805	94 484	77 201	77 210
Petsai/Sawi / Chinese Cabbage	2 365	1 257	1 360	1 352	185
Semangka / Watermelon	739	3 922	64	79	378
Stroberi/Strawberry	8	-	-	-	-
Terung / Eggplant	5 746	5 489	4 802	1 614	402
Tomat / Tomato	7 978	7 835	4 213	1 320	586
Wortel / Carrot	113 925	144 816	211 386	82 354	505

Catatan/Note: *) satuan Kg
Tahun 2021 Angka sementara

Sumber/Source: BPS, Statistik Pertanian Hortikultura SPH-SBS/BPS-Statistics Indonesia, Agricultural Statistic for Horticulture SPH-SBS

Tabel
Table 5.1.5**Luas Panen Tanaman Biofarmaka Menurut Kecamatan dan Jenis Tanaman di Kabupaten Pasuruan (m²), 2020 dan 2021**
Harvested Area of Medicinal Plants by Subdistrict and Kind of Plant in Pasuruan Regency (m²), 2020 and 2021

Kecamatan Subdistrict	Jahe/ Ginger		Laos/Lengkuas/ Galanga		Kencur/East Indian Galangal	
	2020	2021	2020	2021	2020	2021
(1)	(2)	(3)	(4)	(5)	(6)	(7)
Purwodadi	205	15	-	-	105	25
Tutur	-	-	-	-	-	0
Puspo	410 000	200 000	355 000	345 000	20 500	170 000
Tosari	-	-	-	-	-	-
Lumbang	-	15 621	-	15 611	-	-
Pasrepan	-	7 313	-	17 587	-	14 800
Kejayan	360	245	150	195	-	-
Wonorejo	425	185	300	552	-	-
Purwosari	125 000	38 500	67 740	27 500	29 643	17 541
Prigen	25 000	25 000	5 000	5 000	10 000	14 111
Sukorejo	-	-	-	-	-	-
Pandaan	-	-	-	-	-	-
Gempol	-	50 000	-	7 500	-	12 000
Beji	-	-	-	-	-	-
Bangil	-	-	-	-	-	-

Lanjutan Tabel/Continued Table 5.1.5

Kecamatan Subdistrict	Jahe/ Ginger		Laos/Lengkuas/ Galanga		Kencur/East Indian Galangal	
	2020	2021	2020	2021	2020	2021
(1)	(2)	(3)	(4)	(5)	(6)	(7)
Rembang	-	500	-	750	-	500
Kraton	3	47	2	44	2	2
Pohjentrek	60	70	35	50	42	50
Gondang Wetan	-	-	-	-	-	-
Rejoso	56	63	46	52	-	-
Winongan	20	529	360	5 360	5	10 154
Grati	153 331	167 500	403 000	318 000	-	-
Lekok	95	95	-	-	-	-
Nguling	5 692	10 152	7 812	12 133	7 766	11 202
Kabupaten Pasuruan	720 247	515 835	839 445	755 334	68 063	250 385

Lanjutan Tabel/Continued Table 5.1.5

Kecamatan Subdistrict	Kunyit/ Turmeric		Lempuyang/ Zingiber Aromaticum		Temuireng/ Black Turmeric	
	2020	2021	2020	2021	2020	2021
(1)	(8)	(9)	(10)	(11)	(12)	(13)
Purwodadi	-	-	5	-	5	-
Tutur	-	-	-	-	-	-
Puspo	433 000	340 000	10 300	17 236	30 400	102 000
Tosari	-	-	-	-	-	-
Lumbang	-	-	-	-	-	-
Pasrepan	-	21 273	-	5 790	-	4 941
Kejayan	320	240	-	-	-	-
Wonorejo	1 185	792	-	-	20	10
Purwosari	70 298	43 400	52 240	23 300	40 776	34 014
Prigen	25 000	22 511	-	-	-	-
Sukorejo	-	-	-	-	-	-
Pandaan	-	-	-	-	-	-
Gempol	-	30 000	-	3 000	-	2 000
Beji	-	-	-	-	-	-
Bangil	-	-	-	-	-	-

Lanjutan Tabel/Continued Table 5.1.5

Kecamatan Subdistrict	Kunyit/ Turmeric		Lempuyang/ Zingiber Aromaticum		Temuireng/ Black Turmeric	
	2020	2021	2020	2021	2020	2021
(1)	(8)	(9)	(10)	(11)	(12)	(13)
Rembang	-	500	-	250	-	-
Kraton	4	52	4	4	2	7
Pohjentrek	80	100	63	65	3	5
Gondang Wetan	-	-	-	-	-	-
Rejoso	-	-	-	-	-	-
Winongan	4	2 362	2	314	1	197
Grati	1 000 400	1 138 780	959 000	1 340 000	468 000	1 017 511
Lekok	1 475	1 425	1 330	1 200	760	1 350
Nguling	9 733	17 051	10 400	12 052	7 200	8 002
Kabupaten Pasuruan	1 541 499	1 618 486	1 033 344	1 403 211	547 167	1 170 037

Catatan/Note: Tahun 2021 Angka sementara

Sumber/Source: BPS, Statistik Pertanian Hortikultura SPH-TBF/BPS-Statistics Indonesia, Agricultural Statistic for Horticulture SPH-TBF

Tabel
Table 5.1.6**Produksi Tanaman Biofarmaka Menurut Kecamatan dan Jenis Tanaman di Kabupaten Pasuruan (kg), 2020 and 2021*****Production of Medicinal Plants by Subdistrict and Kind of Plant in Pasuruan Regency (kg), 2020 and 2021***

Kecamatan Subdistrict	Jahe/Ginger		Laos/Lengkuas/Galanga		Kencur/East Indian Galangal	
	2020	2021	2020	2021	2020	2021
(1)	(2)	(3)	(4)	(5)	(6)	(7)
Purwodadi	660	120	-	-	195	45
Tutur	-	-	-	-	-	-
Puspo	167 600	160 000	215 650	454 250	9 502	207 000
Tosari	-	-	-	-	-	-
Lumbang	-	65 000	-	22 000	-	-
Pasrepan	-	44 430	-	60 990	-	51 513
Kejayan	600	1 015	408	1 445	-	-
Wonorejo	1 426	357	1 680	1 160	-	-
Purwosari	111 413	37 871	70 876	20 011	24 387	27 606
Prigen	25 005	120 222	6 976	24 325	12 405	50 022
Sukorejo	-	-	-	-	-	-
Pandaan	-	-	-	-	-	-
Gempol	-	183 640	-	32 049	-	23 900
Beji	-	-	-	-	-	-
Bangil	-	-	-	-	-	-

Lanjutan Tabel/Continued Table 5.1.6

Kecamatan Subdistrict	Jahe/Ginger		Laos/Lengkuas/Galanga		Kencur/East Indian Galangal	
	2020	2021	2020	2021	2020	2021
(1)	(2)	(3)	(4)	(5)	(6)	(7)
Rembang	-	180	-	414	-	255
Kraton	7	277	8	249	10	10
Pohjentrek	900	1 050	315	449	420	500
Gondang Wetan	-	-	-	-	-	-
Rejoso	440	520	352	414	-	-
Winongan	120	3 242	466	28 799	25	33 320
Grati	344 243	750 309	850 863	615 083	-	-
Lekok	1 425	1 425	-	-	-	-
Nguling	28 036	62 851	33 268	69 115	29 761	36 756
Kabupaten Pasuruan	681 875	1 432 509	1 180 862	1 330 753	76 705	430 927

Lanjutan Tabel/*Continued Table* 5.1.6

Kecamatan Subdistrict	Kunyit/ <i>Turmeric</i>		Lempuyang/ <i>Zingiber Aromaticum</i>		Temuireng/ <i>Black Turmeric</i>	
	2020	2021	2020	2021	2020	2021
(1)	(8)	(9)	(10)	(11)	(12)	(13)
Purwodadi	-	-	35	-	25	-
Tutur	-	-	-	-	-	-
Puspo	297 330	365 540	34 791	16 081	28 283	115 251
Tosari	-	-	-	-	-	-
Lumbang	-	-	-	-	-	-
Pasrepan	-	88 016	-	21 381	-	17 774
Kejayan	768	1 406	-	-	-	-
Wonorejo	4 615	2 053	-	-	89	9
Purwosari	104 636	44 424	98 275	31 339	63 387	33 461
Prigen	31 300	27 066	-	-	-	-
Sukorejo	-	-	-	-	-	-
Pandaan	-	-	-	-	-	-
Gempol	-	65 000	-	11 400	-	7 900
Beji	-	-	-	-	-	-
Bangil	-	-	-	-	-	-

Lanjutan Tabel/Continued Table 5.1.6

Kecamatan Subdistrict	Kunyit/Turmeric		Lempuyang/ Zingiber Aromaticum		Temuireng/ Black Turmeric	
	2020	2021	2020	2021	2020	2021
(1)	(8)	(9)	(10)	(11)	(12)	(13)
Rembang	-	323	-	245	-	-
Kraton	9	255	9	9	13	27
Pohjentrek	800	1 000	441	446	10	26
Gondang Wetan	-	-	-	-	-	-
Rejoso	-	-	-	-	-	-
Winongan	35	11 825	14	1 199	8	792
Grati	1 383 899	3 436 873	1 388 783	3 103 527	1 265 015	2 746 912
Lekok	13 525	12 702	2 282	2 105	6 080	5 977
Nguling	76 215	85 255	57 066	46 020	36 422	27 129
Kabupaten Pasuruan	1 913 132	4 141 738	1 581 696	3 233 752	1 399 332	2 955 258

Catatan/Note: Tahun 2021 Angka sementara

Sumber/Source: BPS, Statistik Pertanian Hortikultura SPH-TBF/BPS-Statistics Indonesia, Agricultural Statistic for Horticulture SPH-TBF

Tabel
Table 5.1.7**Luas Panen Tanaman Biofarmaka Menurut Jenis Tanaman
di Kabupaten Pasuruan (m²), 2017–2021**
**Harvested Area of Medicinal Plants by Kind of Plant in
Pasuruan Regency (m²), 2017–2021**

Jenis Tanaman <i>Kind of Plants</i>	2017	2018	2019	2020	2021
(1)	(2)	(3)	(4)	(5)	(6)
Jahe / <i>Ginger</i>	595 756	886 479	616 159	720 247	515 835
Kapulaga / <i>Cardamom</i>	—	—	32 587	23 500	40 800
Kencur / <i>East India Galangal</i>	452 876	797 599	308 278	68 063	250 386
Kunyit / <i>Turmeric</i>	634 234	1 512 461	1 792 699	1 541 499	1 618 486
Laos / <i>Lengkuas / Galanga</i>	595 671	837 113	869 021	839 445	805 334
Lempuyang / <i>Zingiber</i>	588 396	1 061 450	1 499 310	1 033 344	1 403 211
Lidah Buaya / <i>Aloe vera</i>	25	15 020	15 000	27 640	25 276
Mahkota Dewa / <i>Gods Crown*</i>	—	64 000	64 000	64 000	15 000
Mengkudu / <i>Pace / Morinda Fruit*</i>	1 088	7 237	7 209	7 672	7 720
Sambiloto / <i>Sambiloto</i>	900 000	1 208 012	1 748 004	981 010	1 309 587
Temuireng / <i>Curcuma aeruginosa</i>	353 812	847 146	1 505 199	547 167	1 170 037
Temukunci / <i>Fingerroot</i>	61 817	13 070	75 742	24 318	52 060
Temulawak / <i>Javanese Ginger</i>	321 868	403 035	923 747	652 823	641 355

Catatan/Note: * Satuan Pohon
Tahun 2021 Angka sementara

Sumber/Source: BPS, Statistik Pertanian Hortikultura SPH-TBF/BPS-Statistics Indonesia, Agricultural Statistic for Horticulture SPH-TBF

Tabel
Table 5.1.8

Produksi Tanaman Biofarmaka Menurut Jenis Tanaman di Kabupaten Pasuruan (kg), 2017–2021
Production of Medicinal Plants by Kind of Plant in Pasuruan Regency (kg), 2017–2021

Jenis Tanaman <i>Kind of Plants</i>	2017	2018	2019	2020	2021
(1)	(2)	(3)	(4)	(5)	(6)
Jahe / <i>Ginger</i>	984 811	1 480 877	1 243 748	681 875	1 432 509
Kapulaga / <i>Cardamom</i>	—	—	72 858	16 568	66 344
Kencur / <i>East India Galangal</i>	320 940	1 023 551	472 345	76 705	430 927
Kunyit / <i>Turmeric</i>	1 138 956	3 168 021	2 395 545	1 913 132	4 141 738
Laos / <i>Lengkuas / Galanga</i>	546 549	1 871 194	1 491 041	1 180 862	1 330 753
Lempuyang / <i>Zingiber</i>	557 781	2 184 264	1 859 127	1 581 696	3 233 752
Lidah Buaya / <i>Aloe vera</i>	25	230 707	174 000	143 954	30 294
Mahkota Dewa / <i>Gods Crown</i>	—	5 236 480	5 504 000	1 536 109	180 000
Mengkudu / <i>Pace / Morinda Fruit</i>	2 208	255 748	216 315	187 508	22 608
Sambiloto / <i>Sambiloto</i>	650 000	1 749 609	1 486 533	1 687 301	963 409
Temuireng / <i>Curcuma aeruginosa</i>	366 053	1 976 796	1 763 460	1 399 332	2 955 258
Temukunci / <i>Fingerroot</i>	158 656	12 478	132 839	36 773	116 562
Temulawak / <i>Javanese Ginger</i>	489 364	789 450	1 070 908	636 744	1 227 403

Catatan/Note: Tahun 2021 Angka sementara

Sumber/Source: BPS, Statistik Pertanian Hortikultura SPH-TBF/BPS-Statistics Indonesia, Agricultural Statistic for Horticulture SPH-TBF

Tabel
Table 5.1.9**Luas Panen Tanaman Hias Menurut Kecamatan dan Jenis Tanaman di Kabupaten Pasuruan (m²), 2020 and 2021**
Harvested Area of Ornamental Plants by Subdistrict and Kind of Plant in Pasuruan Regency (m²), 2020 and 2021

Kecamatan Subdistrict	Anggrek/ Orchid		Krisan/ Chrysantemum		Mawar/ Rose	
	2020	2021	2020	2021	2020	2021
(1)	(2)	(3)	(4)	(5)	(6)	(7)
Purwodadi	-	65	-	-	-	-
Tutur	-	-	1 537 454	1 543 998	-	-
Puspo	-	-	-	-	-	-
Tosari	-	-	-	-	-	-
Lumbang	-	-	-	-	-	-
Pasrepan	-	-	-	-	-	-
Kejayan	-	-	-	-	-	-
Wonorejo	-	-	-	-	-	-
Purwosari	20	540	-	-	5 654	5 654
Prigen	1 250	5 491	-	-	-	-
Sukorejo	-	-	-	-	-	-
Pandaan	100	-	-	-	-	-
Gempol	-	-	-	-	-	-
Beji	-	-	-	-	-	-
Bangil	10	-	-	-	91 800	91 800

Lanjutan Tabel/Continued Table 5.1.9

Kecamatan Subdistrict	Anggrek/ Orchid		Krisan/ Chrysantemum		Mawar/ Rose	
	2020	2021	2020	2021	2020	2021
(1)	(2)	(3)	(4)	(5)	(6)	(7)
Rembang	-	-	-	-	-	-
Kraton	-	-	-	-	-	-
Pohjentrek	-	-	-	-	-	-
Gondang Wetan	-	-	-	-	-	-
Rejoso	-	275	-	-	-	-
Winongan	-	-	-	-	-	-
Grati	110	-	-	-	2 000	2 000
Lekok	-	-	-	-	-	-
Nguling	-	-	-	-	-	-
Kabupaten Pasuruan	1 490	6 371	1 537 454	1 543 998	99 454	99 454

Lanjutan Tabel/Continued Table 5.1.9

Kecamatan Subdistrict	Sedap Malam/ Tuberose		Melati/ Jasmine		Pedang-Pedangan/ Sansevieria	
	2020	2021	2020	2021	2020	2021
(1)	(8)	(9)	(10)	(11)	(12)	(13)
Purwodadi	-	-	-	-	-	-
Tutur	-	-	-	-	-	-
Puspo	-	-	-	-	-	-
Tosari	-	-	-	-	-	-
Lumbang	-	-	-	-	-	-
Pasrepan	-	-	-	-	-	-
Kejayan	-	-	-	-	-	-
Wonorejo	-	-	-	-	-	-
Purwosari	-	-	-	-	-	-
Prigen	-	-	-	120	300	650
Sukorejo	-	-	-	-	-	-
Pandaan	-	-	-	-	-	-
Gempol	-	-	-	-	-	-
Beji	-	-	-	120	-	-
Bangil	250 639	252 546	71 500	3 147	-	-

Lanjutan Tabel/Continued Table 5.1.9

Kecamatan Subdistrict	Sedap Malam/ Tuberose		Melati/ Jasmine		Pedang-Pedangan/ Sansevieria	
	2020	2021	2020	2021	2020	2021
(1)	(8)	(9)	(10)	(11)	(12)	(13)
Rembang	1 785 218	1 743 511	-	-	-	-
Kraton	11	-	-	-	-	-
Pohjentrek	-	-	-	-	-	120
Gondang Wetan	-	-	-	-	-	-
Rejoso	-	-	-	-	-	-
Winongan	-	-	-	25	-	-
Grati	-	-	35	30	1 824	-
Lekok	-	-	-	-	-	-
Nguling	-	-	-	-	-	-
Kabupaten Pasuruan	2 035 868	1 996 057	71 535	3 442	2 124	770

Catatan/Note: Tahun 2021 Angka sementara

Sumber/Source: BPS, Statistik Pertanian Hortikultura SPH-TH/BPS-Statistics Indonesia, Agricultural Statistik for Horticulture SPH-TH

Tabel
Table 5.1.10**Produksi Tanaman Hias Menurut Kecamatan dan Jenis Tanaman di Kabupaten Pasuruan (tangkai), 2020 and 2021**
Production of Ornamental Plants by Subdistrict and Kind of Plant in Pasuruan Regency (stalks), 2020 and 2021

Kecamatan Subdistrict	Anggrek/ Orchid		Krisan/ Chrysantemum		Mawar/ Rose	
	2020	2021	2020	2021	2020	2021
(1)	(2)	(3)	(4)	(5)	(6)	(7)
Purwodadi	-	230	-	-	-	-
Tutur	-	-	94 425 001	93 783 673	-	-
Puspo	-	-	-	-	-	-
Tosari	-	-	-	-	-	-
Lumbang	-	-	-	-	-	-
Pasrepan	-	-	-	-	-	-
Kejayan	-	-	-	-	-	-
Wonorejo	-	-	-	-	-	-
Purwosari	132	988	-	-	14 086	14 086
Prigen	25 523	9 801	-	-	-	-
Sukorejo	-	-	-	-	-	-
Pandaan	327	-	-	-	-	-
Gempol	-	-	-	-	-	-
Beji	-	-	-	-	-	-
Bangil	30	-	-	-	314 154	314 154

Lanjutan Tabel/Continued Table 5.1.10

Kecamatan Subdistrict	Anggrek/ Orchid		Krisan/ Chrysantemum		Mawar/ Rose	
	2020	2021	2020	2021	2020	2021
(1)	(2)	(3)	(4)	(5)	(6)	(7)
Rembang	-	-	-	-	-	-
Kraton	-	-	-	-	-	-
Pohjentrek	-	-	-	-	-	-
Gondang Wetan	-	-	-	-	-	-
Rejoso	-	510	-	-	-	-
Winongan	-	-	-	-	-	-
Grati	3 036	-	-	-	5 210	4 010
Lekok	-	-	-	-	-	-
Nguling	-	-	-	-	-	-
Kabupaten Pasuruan	29 048	11 529	93 783 673	94 425 001	333 450	332 250

Lanjutan Tabel/Continued Table 5.1.10

Kecamatan Subdistrict	Sedap Malam/ Tuberose		Melati/ Jasmine		Pedang-Pedangan/ Sansevieria	
	2020	2021	2020	2021	2020	2021
(1)	(8)	(9)	(10)	(11)	(12)	(13)
Purwodadi	-	-	-	-	-	-
Tutur	-	-	-	-	-	-
Puspo	-	-	-	-	-	-
Tosari	-	-	-	-	-	-
Lumbang	-	-	-	-	-	-
Pasrepan	-	-	-	-	-	-
Kejayan	-	-	-	-	-	-
Wonorejo	-	-	-	-	-	-
Purwosari	-	-	-	-	-	-
Prigen	-	-	-	320	4 351	7 851
Sukorejo	-	-	-	-	-	-
Pandaan	-	-	-	-	-	-
Gempol	-	-	-	-	-	-
Beji	-	-	-	330	-	-
Bangil	14 745 895	17 060 732	136 713	4 270	-	-

Lanjutan Tabel/Continued Table 5.1.10

Kecamatan Subdistrict	Sedap Malam/ Tuberose		Melati/ Jasmine		Pedang-Pedangan/ Sansevieria	
	2020	2021	2020	2021	2020	2021
(1)	(8)	(9)	(10)	(11)	(12)	(13)
Rembang	72 433 471	43 911 449	-	-	-	-
Kraton	63	-	-	-	-	-
Pohjentrek	-	-	-	-	-	120
Gondang Wetan	-	-	-	-	-	-
Rejoso	-	-	-	-	-	-
Winongan	-	-	-	45	-	-
Grati	-	-	270	135	7 226	-
Lekok	-	-	-	-	-	-
Nguling	-	-	-	-	-	-
Kabupaten Pasuruan	87 179 429	60 972 181	136 983	5 100	11 577	7 971

Catatan/Note: Tahun 2021 Angka sementara

Sumber/Source: BPS, Statistik Pertanian Hortikultura SPH-TH/BPS-Statistics Indonesia, Agricultural Statistik for Horticulture SPH-TH

Tabel
Table 5.1.11**Luas Panen Tanaman Hias Menurut Jenis Tanaman di
Kabupaten Pasuruan (m²), 2017–2021**
**Harvested Area of Ornamental Plants by Kind of Plant in
Pasuruan Regency (m²), 2017–2021**

Jenis Tanaman Kind of Plants	2017	2018	2019	2020	2021*
(1)	(2)	(3)	(4)	(5)	(6)
Adenium (Kamboja Jepang)/ Adenium obesum	30	20	270	23	-
Aglaonema/ Chinese evergreens	1 700	1 300	1 500	901	1 101
Anggrek/ Orchid	4 000	2 500	75 835	1 490	6 371
Anthurium Bunga/ Flamingo Lily Flower	105	95	690	35	285
Anthurium Daun/ Laceleaf	350	450	550	350	-
Caladium/ Heart of Jesus	350	350	450	250	-
Euphorbia/ Spurges	-	49	1 564	270	-
Herbras/ Gerbera	-	-	-	200	343
Krisan/ Chrysantemum	1 756 000	1 532 000	1 537 000	1 537 454	1 543 998
Mawar/ Rose	118 232	106 982	86 785	99 454	99 454
Melati/ Jasmine	86 554	76 500	76 608	71 535	3 442
Palem/ Palm **	7 500	6 000	7 102	1 300	2 211
Pedang-pedangan/ Sansevieria	1 250	1 050	5 672	2 124	770
Pisang-pisangan/ Heliconia	50	123	118	140	205

Lanjutan Tabel/*Continued Table* 5.1.11

Jenis Tanaman <i>Kind of Plants</i>	2017	2018	2019	2020	2021*
(1)	(2)	(3)	(4)	(5)	(6)
Philodendron/ Philodendron	100	20	26	26	25
Sedap Malam/ Tuberose	1 961 825	1 962 075	2 035 857	2 035 868	6 179 984
Soka/ Ixora	–	10	20	12	82

Catatan/*Note*: * Angka Sementara
 ** satuan Pohon/tree

Sumber/*Source*: BPS, Statistik Pertanian Hortikultura SPH-TH/BPS-*Statistics Indonesia, Agricultural Statistik for Horticulture SPH-TH*

Tabel
Table 5.1.12**Produksi Tanaman Hias Menurut Jenis Tanaman di
Kabupaten Pasuruan (tangkai), 2017–2021**
*Production of Ornamental Plants by Kind of Plant in
Pasuruan Regency (stalks), 2017–2021*

Jenis Tanaman Kind of Plants	2017	2018	2019	2020	2021
(1)	(2)	(3)	(4)	(5)	(6)
Adenium (Kamboja Jepang)/ Adenium obesum *	180	120	370	346	
Aglaonema/ Chinese evergreens *	10 200	7 800	9 000	8 100	8 300
Anggrek/ Orchid	24 000	15 000	1 618 919	29 048	11 529
Anthurium Bunga/ Flamingo Lily Flower	630	630	625	405	1 256
Anthurium Daun/ Laceleaf *	2 100	2 100	3 300	2 050	-
Caladium/ Heart of Jesus *	2 100	2 100	2 700	1 850	-
Euphorbia/ Spurges *	-	225	10 804	749	-
Herbras/ Gerbera	-	-	-	697	740
Krisan/ Chrysantemum	86 262 000	93 300 435	93 752 963	93 783 673	94 425 001
Mawar/ Rose	4 322 321	2 388 482	791 963	333 450	332 250
Melati/ Jasmine **	1 140 106	1 403 400	746 024	136 983	5 100
Palem/ Palm *	7 500	6 000	7 186	2 900	4 461
Pedang-pedangan/ Sansevieria ***	8 000	10 500	66 523	11 577	7 971
Pisang-pisangan/ Heliconia	900	1 165	984	1 157	1 465

Lanjutan Tabel/Continued Table 5.1.12

Jenis Tanaman Kind of Plants	2017	2018	2019	2020	2021
(1)	(2)	(3)	(4)	(5)	(6)
Philodendron/ Philodendron *	150	90	158	200	195
Sedap Malam/ Tuberose	73 657 692	89 464 441	90 091 503	87 179 429	60 972 181
Soka/ Ixora *	–	50	100	115	229

Catatan/Note: * satuan Pohon

** Satuan Kg

*** Satuan Rumpun

Tahun 2021 Angka Sementara

Sumber/Source: BPS, Statistik Pertanian Hortikultura SPH-TH/BPS-Statistics Indonesia, Agricultural Statistik for Horticulture SPH-TH

Tabel
Table 5.1.13**Produksi Buah-buahan Menurut Kecamatan dan Jenis Tanaman di Kabupaten Pasuruan (kuintal), 2020 and 2021*****Production of Fruits by Subdistrict and Kind of Plant in Pasuruan Regency (quintal), 2020 and 2021***

Kecamatan Subdistrict	Mangga/ Mango		Durian/ Durian		Jeruk Siam/Keprok/ Orange	
	2020	2021	2020	2021	2020	2021
(1)	(2)	(3)	(4)	(5)	(6)	(7)
Purwodadi	37 217	43 667	11 790	14 023	-	-
Tutur	19	17	51 602	52 248	58 662	586
Puspo	19 660	19 664	77 924	95 598	3 958	1 371
Tosari	3	3	-	-	-	-
Lumbang	66 369	66 879	622 382	622 418	131 262	1 445
Pasrepan	201 209	201 209	138 469	140 548	34 818	2 107
Kejayan	158 833	161 753	35 412	35 412	-	275
Wonorejo	131 839	131 839	-	-	-	36
Purwosari	70 249	70 249	58 742	62 862	-	-
Prigen	20 009	20 009	62 661	46 116	15 848	745
Sukorejo	282 451	282 451	12 416	12 143	-	-
Pandaan	63 814	55 495	-	-	-	-
Gempol	74 780	7 942	-	-	2 320	240
Beji	53 654	45 686	-	-	12 253	115
Bangil	47 232	28 671	-	-	140	127

Lanjutan Tabel/Continued Table 5.1.13

Kecamatan Subdistrict	Mangga/ Mango		Durian/ Durian		Jeruk Siam/Keprok/ Orange	
	2020	2021	2020	2021	2020	2021
(1)	(2)	(3)	(4)	(5)	(6)	(7)
Rembang	637 741	312 308	-	-	1 515	236
Kraton	89 323	46 048	-	-	-	0
Pohjentrek	31 564	21 360	-	-	482	96
Gondang Wetan	75 982	60 398	1 422	772	1 596	183
Rejoso	35 247	17 294	495	512	-	0
Winongan	47 455	5 610	168	268	5 596	574
Grati	184 798	29 277	-	906	3 416	426
Lekok	105 385	36 925	-	-	-	-
Nguling	35 273	15 478	-	-	-	-
Kabupaten Pasuruan	2 470 106	1 680 232	1 073 483	1 083 826	271 866	8 562

Lanjutan Tabel/Continued Table 5.1.13

Kecamatan Subdistrict	Pisang/ Banana		Pepaya/ Papaya		Salak/ Salacca	
	2020	2021	2020	2021	2020	2021
(1)	(8)	(9)	(10)	(11)	(12)	(13)
Purwodadi	3 847 808	46 609	16 077	7 535	-	-
Tutur	2 532 403	42 870	1 196	927	49 125	-
Puspo	114 275	14 844	2 354	851	3 457	7 219
Tosari	77 955	11 979	-	-	-	-
Lumbang	519 030	32 442	1 921	928	-	-
Pasrepan	33 504	37 201	7 049	2 384	147 386	164 196
Kejayan	17 044	11 913	179	179	-	-
Wonorejo	41 558	26 074	7 002	618	-	-
Purwosari	64 883	31 919	7 053	675	-	182
Prigen	495 544	87 484	5 201	1 691	3 072	92
Sukorejo	302 573	71 030	-	-	-	-
Pandaan	12 608	7 576	8 742	7 693	-	-
Gempol	41 354	6 139	42 884	13 077	-	-
Beji	19 863	4 765	9 113	3 160	-	-
Bangil	39 545	7 264	86 190	3 341	-	-

Lanjutan Tabel/Continued Table 5.1.13

Kecamatan Subdistrict	Pisang/ Banana		Pepaya/ Papaya		Salak/ Salacca	
	2020	2021	2020	2021	2020	2021
(1)	(8)	(9)	(10)	(11)	(12)	(13)
Rembang	19 734	4 476	-	-	-	-
Kraton	61 894	13 144	4 974	3 293	-	-
Pohjentrek	29 623	9 708	2 703	2 299	-	-
Gondang Wetan	50 897	64 983	3 577	2 905	174 454	223 065
Rejoso	9 116	7 704	3 022	1 442	5 903	4 467
Winongan	154 191	34 249	1 789	1 328	255	809
Grati	148 343	16 677	100 243	10 487	15 688	965
Lekok	19 031	4 106	2 362	359	-	-
Nguling	54 173	15 560	-	-	-	-
Kabupaten Pasuruan	8 706 949	610 716	313 631	65 172	399 340	400 995

Lanjutan Tabel/*Continued Table* 5.1.13

Kecamatan Subdistrict	Apel/ Apple		Alpukat/ Avocado	
	2020	2021	2020	2021
(1)	(14)	(15)	(16)	(17)
Purwodadi	-	-	370 283	12 158
Tutur	2 831 450	2 821 512	73 064	9 535
Puspo	55 587	69 037	54 691	8 553
Tosari	9 625	26 344	-	-
Lumbang	-	-	25 825	1 179
Pasrepan	-	-	19 425	1 707
Kejayan	-	-	-	-
Wonorejo	-	-	-	-
Purwosari	-	-	201 366	9 162
Prigen	-	-	331 101	10 892
Sukorejo	-	-	-	-
Pandaan	-	-	-	-
Gempol	-	-	-	-
Beji	-	-	-	-
Bangil	-	-	268	-

Lanjutan Tabel/Continued Table 5.1.13

Kecamatan Subdistrict	Apel/ Apple		Alpukat/ Avocado	
	2020	2021	2020	2021
(1)	(14)	(15)	(16)	(17)
Rembang	-	-	-	-
Kraton	-	-	-	-
Pohjentrek	-	-	-	-
Gondang Wetan	-	-	1 851	-
Rejoso	-	-	515	-
Winongan	-	-	149	-
Grati	-	-	10 207	-
Lekok	-	-	-	-
Nguling	-	-	193	-
Kabupaten Pasuruan	2 896 662	2 916 893	1 088 938	53,186

Catatan/Note: Tahun 2021 Angka Sementara

Sumber/Source: BPS, Statistik Pertanian Hortikultura SPH-BST/BPS-Statistics Indonesia, Agricultural Statistic for Horticulture SPH-BST

Tabel
Table 5.1.14**Produksi Buah–Buahan dan Sayuran Tahunan Menurut
Jenis Tanaman di Kabupaten Pasuruan (kuintal), 2017–
2021**
*Production of Annual Fruits and Vegetables by Kind of Plant
in Pasuruan Regency (quintal), 2017–2021*

Jenis Tanaman Kind of Plants	2017	2018	2019	2020	2021
(1)	(2)	(3)	(4)	(5)	(6)
Alpukat/Avocado	4 627,1	68 180	74 235	1 088 938	53 186
Anggur/Grape	1	1 591	2 123	3 433	3 512
Apel/Apple	151 960,5	2 859 338	2 896 876	2 896 662	2 916 893
Belimbing/Starfruit	697,9	24 339	9 646	77 607	952
Duku/Langsat/Kokosan	227	16 741	15 802	40 543	53 235
Durian/Durian	88 204,8	1 069 119	1 072 145	1 073 483	1 083 826
Jambu Air/Water Apple	281,8	19 784	19 225	110 744	2 094
Jambu Biji/Guava	1 613,4	37 418	23 114	185 985	104 767
Jengkol/Jengkol	42	517	745	6 594	354
Jeruk Besar/Big Orange	16,1	136	875	10 929	1 188
Jeruk Siam/Kepron/Tangerine/Orange	4 392,1	10 320	80 529	271 866	8 562
Mangga/Mango	205 736,5	2 453 522	2 460 098	2 470 106	1 680 232
Manggis/Mangosteen	356,5	1 092	2 730	45 300	3 886

Lanjutan Tabel/Continued Table 5.1.14

Jenis Tanaman Kind of Plants	2017	2018	2019	2020	2021
(1)	(2)	(3)	(4)	(5)	(6)
Markisa/Konyal/Passion Fruit	20,4	11 521	10 087	87 593	0
Melinho/Melinho	592,8	8 842	6 883	30 314	20 950
Nangka/Cempedak/Jackfruit	11 294,3	130 100	101 175	298 813	146 724
Nenas/Pineapple	0,9	674	1 042	734	852
Pepaya/Papaya	2 933,8	153 892	196 907	313 631	65 172
Petai	20 958,3	332 112	330 953	436 674	72 557
Pisang/Banana	89 722,2	1 873 633	3 168 215	8 706 949	610 716
Rambutan/Rambutan	4 110,9	100 569	136 436	265 405	148 220
Salak/Salacca	3 599,9	50 462	28 197	399 340	400 995
Sawo/Sapodilla	362,1	15 407	10 681	40 648	6 147
Sirsak/Soursop	3 312,1	26 798	18 684	163 286	11 927
Sukun/Breadfruit	520,8	3 888	1 735	18 734	9 054

Catatan/Note: Tahun 2021 Angka Sementara

Sumber/Source: BPS, Statistik Pertanian Hortikultura SPH-BST/BPS-Statistics Indonesia, Agricultural Statistic for Horticulture SPH-BST

5.2 PERKEBUNAN ESTATE CROPS

Tabel 5.2.1 Luas Areal Tanaman Perkebunan Menurut Kecamatan dan Jenis Tanaman di Kabupaten Pasuruan (ha), 2020 dan 2021
Planted Area of Estate Crops by Subdistrict and Type of Crops in Pasuruan Regency (ha), 2020 dan 2021

Kecamatan Subdistrict	Kelapa/ Coconut		Kopi/ Coffee		Tebu/Sugar cane	
	2020	2021	2020	2021	2020	2021
(1)	(2)	(3)	(4)	(5)	(6)	(7)
Purwodadi	152,41	443,27	926,62	928,26	-	-
Tutur	110,50	110,50	1 212,92	1 221,64	-	-
Puspo	112,35	146,21	1 596,87	1 552,78	-	-
Tosari	-	-	331,78	308,70	-	-
Lumbang	96,63	124,62	459,04	442,44	-	-
Pasrepan	77,76	87,98	269,73	252,85	30,07	42,39
Kejayan	39,40	98,48	-	-	214,31	32,39
Wonorejo	75,92	85,72	-	-	-	-
Purwosari	128,05	158,84	107,45	96,85	166,76	176,54
Prigen	61,89	61,89	445,16	421,66	1,77	1,77
Sukorejo	46,54	88,54	-	-	191,31	162,41
Pandaan	48,59	48,59	-	-	46,48	46,48
Gempol	84,45	83,55	-	-	477,95	486,95
Beji	80,98	80,98	-	-	115,00	115,00
Bangil	43,03	43,03	-	-	19,36	19,36

Lanjutan Tabel/Continued Table 5.2.1

Kecamatan Subdistrict	Kelapa/ Coconut		Kopi/ Coffee		Tebu/Sugar cane	
	2020	2021	2020	2021	2020	2021
(1)	(2)	(3)	(4)	(5)	(6)	(7)
Rembang	69,29	84,29	-	-	218,37	271,08
Kraton	65,03	65,03	-	-	23,24	23,24
Pohjentrek	34,10	57,42	-	-	48,98	48,98
Gondang Wetan	93,07	179,59	-	-	82,60	6,62
Rejoso	107,78	196,08	-	-	15,56	15,56
Winongan	101,07	213,76	-	-	377,48	304,79
Grati	88,12	93,90	-	-	1 037,49	1 030,01
Lekok	24,13	24,13	-	-	1,86	1,86
Nguling	55,43	71,31	-	-	441,74	464,53
Kabupaten Pasuruan	1 796,52	2 647,71	5 349,57	5 225,18	3 510,32	3 249,95

Lanjutan Tabel/Continued Table 5.2.1

Kecamatan Subdistrict	Cengkeh/ Clove		Kapuk Randu/ Kapok		Kenanga	
	2020	2021	2020	2021	2020	2021
(1)	(8)	(9)	(10)	(11)	(12)	(13)
Purwodadi	140,38	140,88	647,30	647,30	125,38	125,38
Tutur	301,73	302,23	577,12	577,12	4,64	4,64
Puspo	171,90	173,25	1 336,55	1 336,55	2,27	2,27
Tosari	47,28	47,78	-	-	-	-
Lumbang	51,37	51,87	1 341,63	1 348,40	8,98	8,98
Pasrepan	62,38	62,88	2 749,32	2 758,72	2,03	2,03
Kejayan	-	-	1 561,03	1 561,03	1,02	1,02
Wonorejo	-	-	468,40	468,40	-	-
Purwosari	120,82	124,00	748,40	748,40	33,39	33,39
Prigen	170,77	171,27	829,25	829,25	4,57	4,57
Sukorejo	9,05	9,55	695,30	695,30	1,02	1,02
Pandaan	53,35	53,85	292,90	292,90	50,38	50,38
Gempol	8,53	9,03	153,34	153,34	1,02	1,02
Beji	-	-	330,25	330,25	26,95	26,95
Bangil	-	-	56,79	56,79	-	-

Lanjutan Tabel/Continued Table 5.2.1

Kecamatan Subdistrict	Cengkeh/ Clove		Kapuk Randu/ Kapok		Kenanga	
	2020	2021	2020	2021	2020	2021
(1)	(8)	(9)	(10)	(11)	(12)	(13)
Rembang	-	-	162,76	162,76	-	-
Kraton	-	-	86,15	86,15	-	-
Pohjentrek	-	-	42,70	42,70	-	-
Gondang Wetan	-	-	129,75	129,75	-	-
Rejoso	-	-	76,10	76,10	-	-
Winongan	-	-	203,33	203,33	-	-
Grati	-	-	178,41	178,41	-	-
Lekok	-	-	55,92	55,92	-	-
Nguling	-	-	75,50	75,50	-	-
Kabupaten Pasuruan	1 137,56	1 146,59	12 798,20	12 814,37	261,64	261,64

Lanjutan Tabel/*Continued Table* 5.2.1

Kecamatan Subdistrict	Jambu Mete/ Cashew	
	2020	2021
(1)	(14)	(15)
Purwodadi	1,84	1,84
Tutur	-	-
Puspo	0,70	0,70
Tosari	-	-
Lumbang	4,44	4,44
Pasrepan	2,70	9,10
Kejayan	2,99	2,99
Wonorejo	3,98	5,58
Purwosari	2,62	6,07
Prigen	-	-
Sukorejo	4,02	4,02
Pandaan	2,43	7,38
Gempol	1,37	2,47
Beji	2,69	2,69
Bangil	2,58	9,14

Lanjutan Tabel/*Continued Table* 5.2.1

Kecamatan Subdistrict	Jambu Mete/ Cashew	
	2020	2021
(1)	(14)	(15)
Rembang	4,05	9,85
Kraton	6,53	10,70
Pohjentrek	1,00	1,00
Gondang Wetan	1,50	1,50
Rejoso	0,90	0,90
Winongan	1,28	1,38
Grati	3,30	5,70
Lekok	3,92	3,92
Nguling	1,84	1,84
Kabupaten Pasuruan	68,49	93,21

Catatan/Note: Tahun 2021 Data Semester 2

Sumber/Source: Direktorat Jenderal Perkebunan/*Directorate General of Estates*

Tabel
Table 5.2.2**Produksi Perkebunan Menurut Kecamatan dan Jenis Tanaman di Kabupaten Pasuruan (ton), 2020 dan 2021**
Production of Estate Crops by Subdistrict and Type of Crops in Pasuruan Regency (ton), 2020 and 2021

Kecamatan Subdistrict	Kelapa/ Coconut		Kopi/ Coffee		Tebu/Sugar cane	
	2020	2021	2020	2021	2020	2021
(1)	(2)	(3)	(4)	(5)	(6)	(7)
Purwodadi	447,87	435,52	50,39	31,02	-	-
Tutur	104,80	102,60	679,05	634,38	-	-
Puspo	187,65	154,22	167,76	148,38	-	-
Tosari	-	-	22,00	14,50	-	-
Lumbang	30,85	45,85	82,85	63,06	-	-
Pasrepan	362,32	249,80	33,01	33,01	290,44	290,44
Kejayan	93,14	89,20	-	-	455,10	455,10
Wonorejo	103,15	94,41	-	-	-	-
Purwosari	55,68	72,89	142,53	130,13	1 366,38	1 366,38
Prigen	42,63	42,63	202,75	176,31	-	-
Sukorejo	11,04	6,74	-	-	531,86	531,86
Pandaan	37,45	37,45	-	-	58,28	58,28
Gempol	77,16	67,95	-	-	4 686,88	4 686,88
Beji	68,75	56,20	-	-	366,46	366,46
Bangil	25,53	35,53	-	-	-	-

Lanjutan Tabel/Continued Table 5.2.2

Kecamatan Subdistrict	Kelapa/ Coconut		Kopi/ Coffee		Tebu/Sugar cane	
	2020	2021	2020	2021	2020	2021
(1)	(2)	(3)	(4)	(5)	(6)	(7)
Rembang	49,25	69,02	-	-	946,22	946,22
Kraton	62,42	62,42	-	-	189,47	189,47
Pohjentrek	45,68	45,68	-	-	240,20	240,20
Gondang Wetan	65,09	114,84	-	-	908,24	908,24
Rejoso	46,96	191,96	-	-	60,91	60,91
Winongan	617,22	485,43	-	-	1 373,46	1 373,46
Grati	73,03	75,99	-	-	3 837,97	3 837,97
Lekok	14,39	14,39	-	-	139,79	139,79
Nguling	35,56	53,56	-	-	4 924,05	4 924,05
Kabupaten Pasuruan	2 657,62	2 604,28	1 380,34	1 230,79	20 375,70	20 375,70

Lanjutan Tabel/Continued Table 5.2.2

Kecamatan Subdistrict	Cengkeh/ Clove		Kapuk Randu/ Kapok		Kenanga	
	2020	2021	2020	2021	2020	2021
(1)	(8)	(9)	(10)	(11)	(12)	(13)
Purwodadi	38,83	39,33	131,20	131,20	442,67	442,67
Tutur	122,23	119,62	88,20	88,20	4,60	4,60
Puspo	88,19	89,69	276,53	276,53	8,70	8,70
Tosari	11,26	11,76	-	-	-	-
Lumbang	12,77	12,39	287,81	287,81	10,80	10,80
Pasrepan	17,46	17,60	676,87	674,80	5,52	5,52
Kejayan	-	-	562,28	562,28	-	-
Wonorejo	-	-	96,85	96,85	-	-
Purwosari	17,01	16,52	107,90	102,43	97,17	97,17
Prigen	49,26	48,36	164,04	164,04	14,29	14,29
Sukorejo	1,52	2,02	144,15	144,15	4,00	4,00
Pandaan	13,50	13,22	64,80	64,80	43,35	43,35
Gempol	0,70	1,20	45,80	45,80	4,60	4,60
Beji	-	-	75,56	75,56	40,77	40,77
Bangil	-	-	2,20	2,20	-	-

Lanjutan Tabel/Continued Table 5.2.2

Kecamatan Subdistrict	Cengkeh/ Clove		Kapuk Randu/ Kapok		Kenanga	
	2020	2021	2020	2021	2020	2021
(1)	(8)	(9)	(10)	(11)	(12)	(13)
Rembang	-	-	46,63	46,63	-	-
Kraton	-	-	22,08	22,08	-	-
Pohjentrek	-	-	13,20	13,20	-	-
Gondang Wetan	-	-	34,80	34,80	-	-
Rejoso	-	-	14,90	14,90	-	-
Winongan	-	-	36,13	36,13	-	-
Grati	-	-	63,64	63,64	-	-
Lekok	-	-	11,30	11,30	-	-
Nguling	-	-	17,90	17,90	-	-
Kabupaten Pasuruan	372,73	371,71	2 981,02	2 977,22	676,47	676,47

Lanjutan Tabel/Continued Table 5.2.2

Kecamatan Subdistrict	Jambu Mete/ Cashew	
	2020	2021
(1)	(14)	(15)
Purwodadi	-	-
Tutur	-	-
Puspo	-	-
Tosari	-	-
Lumbang	0,90	2,80
Pasrepan	-	1,22
Kejayan	-	0,28
Wonorejo	-	-
Purwosari	0,99	0,99
Prigen	-	-
Sukorejo	-	-
Pandaan	0,74	3,00
Gempol	-	1,71
Beji	0,62	0,62
Bangil	-	1,90

Lanjutan Tabel/*Continued Table 5.2.2*

Kecamatan Subdistrict	Jambu Mete/ Cashew	
	2020	2021
(1)	(14)	(15)
Rembang	0,41	2,28
Kraton	-	6,04
Pohjentrek	-	-
Gondang Wetan	-	1,10
Rejoso	-	-
Winongan	-	2,60
Grati	-	1,23
Lekok	-	0,10
Nguling	-	4,11
Kabupaten Pasuruan	3,66	29,98

Catatan/Note: Tahun 2021 Data Semester 2

Sumber/Source: Direktorat Jenderal Perkebunan/Directorate General of Estates

5.3 PERIKANAN FISHERY

Tabel 5.3.1 Nelayan dan Petani Ikan Menurut Sub Sektor Perikanan Menurut Kecamatan di Kabupaten Pasuruan, 2021
Fisherman and Fishpond Farmer by Fishery Sub Sector and Subdistrict in Pasuruan Regency, 2021

Kecamatan Subdistrict	Perikanan Laut Marine Fisheries	Perikanan Umum Open Water	Kolam Fresh Water Pond
(1)	(2)	(3)	(4)
Purwodadi	-	-	24
Tutur	-	-	-
Puspo	-	-	-
Tosari	-	-	-
Lumbang	-	-	-
Pasrepan	-	-	12
Kejayan	-	-	75
Wonorejo	-	-	20
Purwosari	-	-	65
Prigen	-	-	138
Sukorejo	-	-	315
Pandaan	-	-	192
Gempol	-	-	64
Beji	-	169	185
Bangil	18	-	24

Lanjutan Tabel/Continued Table 5.3.1

Kecamatan <i>Subdistrict</i>	Perikanan Laut <i>Marine Fisheries</i>	Perikanan Umum <i>Open Water</i>	Kolam <i>Fresh Water Pond</i>
(1)	(2)	(3)	(4)
Rembang	-	-	199
Kraton	1,952	-	48
Pohjentrek	-	-	12
Gondang Wetan	-	-	79
Rejoso	52	-	259
Winongan	-	-	64
Grati	-	96	63
Lekok	4,314	-	32
Nguling	1,440	-	32
Kabupaten Pasuruan	7,776	265	1,902

Lanjutan Tabel/Continued Table 5.3.1

Kecamatan Subdistrict	Tambak Brackis Water Pond	Jaring Apung Floating Net	Jumlah Total
(1)	(5)	(6)	(7)
Purwodadi	-	-	60
Tutur	-	-	-
Puspo	-	-	-
Tosari	-	-	-
Lumbang	-	-	-
Pasrepan	-	-	-
Kejayan	-	-	44
Wonorejo	-	-	-
Purwosari	-	-	125
Prigen	-	-	45
Sukorejo	-	-	52
Pandaan	-	-	208
Gempol	-	-	53
Beji	-	-	217
Bangil	368	-	422

Lanjutan Tabel/Continued Table 5.3.1

Kecamatan Subdistrict	Tambak Brackis Water Pond	Jaring Apung Floating Net	Jumlah Total
(1)	(5)	(6)	(7)
Rembang	-	-	222
Kraton	505	-	32
Pohjentrek	-	-	-
Gondang Wetan	-	-	31
Rejoso	360	-	100
Winongan	-	-	47
Grati	-	116	51
Lekok	217	-	17
Nguling	-	-	20
Kabupaten Pasuruan	1,450	116	1 746

Catatan/Note: ...

Sumber/Source: Dinas Perikanan Kabupaten Pasuruan/ Sea and Fishery Services of Pasuruan Regency

Tabel
Table 5.3.2**Perahu/ Kapal Penangkap Ikan Menurut Jenis Perahu dan Kecamatan di Kabupaten Pasuruan, 2021**
Number of Fishing Boats/ Ships by its Types and Subdistricts in Pasuruan Regency, 2021

Kecamatan Subdistrict	Perahu Tanpa Motor Non Motorized Boat	Perahu Motor Tempel* Out Board Motorized Boat
(1)	(2)	(3)
Purwodadi	-	-
Tutur	-	-
Puspo	-	-
Tosari	-	-
Lumbang	-	-
Pasrepan	-	-
Kejayan	-	-
Wonorejo	-	-
Purwosari	-	-
Prigen	-	-
Sukorejo	-	-
Pandaan	-	-
Gempol	-	-
Beji	169	-
Bangil	-	-

Lanjutan Tabel/*Continued Table 5.3.2*

Kecamatan <i>Subdistrict</i>	Perahu Tanpa Motor <i>Non Motorized Boat</i>	Perahu Motor Tempel* <i>Out Board Motorized Boat</i>
(1)	(2)	(3)
Rembang	-	-
Kraton	-	1.481
Pohjentrek	-	-
Gondang Wetan	-	-
Rejoso	-	49
Winongan	-	-
Grati	61	-
Lekok	-	1.793
Nguling	-	1.096
Kabupaten Pasuruan	230	4.419

Catatan/*Note*: *Perahu Motor Tempel menggunakan data tahun 2019

Sumber/*Source*: Dinas Perikanan Kabupaten Pasuruan/ *Sea and Fishery Services of Pasuruan Regency*

Tabel
Table 5.3.3**Luas Area Pemeliharaan Ikan Darat Menurut Kecamatan
di Kabupaten Pasuruan (Ha), 2021**
*Area of Inland Fishery by Subdistricts in Pasuruan Regency
(Ha), 2021*

Kecamatan <i>Subdistrict</i>	Tambak <i>Brackish Water Pond</i>	Kolam <i>Fresh Water Pond</i>	Jaring Apung/ Karamba* <i>Cage</i>
(1)	(2)	(3)	(4)
Purwodadi	-	1.20	-
Tutur	-	-	-
Puspo	-	-	-
Tosari	-	-	-
Lumbang	-	-	-
Pasrepan	-	0.30	-
Kejayan	-	3.10	-
Wonorejo	-	0.50	-
Purwosari	-	5.00	-
Prigen	-	1.10	-
Sukorejo	-	0.70	-
Pandaan	-	6.00	-
Gempol	-	2.20	-
Beji	-	10.30	-
Bangil	2351.3	9.60	-

Lanjutan Tabel/Continued Table 5.3.3

Kecamatan Subdistrict	Tambak Brackish Water Pond	Kolam Fresh Water Pond	Jaring Apung/ Karamba* Cage
(1)	(2)	(3)	(4)
Rembang	-	9.00	-
Kraton	1197.6	0.80	-
Pohjentrek	-	0.80	-
Gondang Wetan	-	0.70	-
Rejoso	527.8	2.40	-
Winongan	-	2.80	-
Grati	-	0.20	4,79
Lekok	583.8	0.80	-
Nguling	-	0.20	-
Kabupaten Pasuruan	4,660.46	57.70	4,79

Catatan/Note: *Karamba/Jaring Apung menggunakan data tahun 2019

Sumber/Source: Dinas Perikanan Kabupaten Pasuruan/ Sea and Fishery Services of Pasuruan Regency

Tabel
Table 5.3.4

**Produksi Ikan Menurut Sub Sektor Perikanan Per
Kecamatan (Ton) di Kabupaten Pasuruan, 2021**
**Fish Production by Fishery Sub Sector by Subdistrict (Ton) in
Pasuruan Regency, 2021**

Kecamatan Subdistrict	Perikanan Laut Marine Fisheries	Perikanan Umum Open Water	Kolam Fresh Water Pond
(1)	(2)	(3)	(4)
Purwodadi	-	-	153.90
Tutur	-	-	-
Puspo	-	-	-
Tosari	-	-	-
Lumbang	-	-	-
Pasrepan	-	-	30.80
Kejayan	-	-	103.80
Wonorejo	-	-	30.40
Purwosari	-	-	196.90
Prigen	-	-	111.20
Sukorejo	-	-	51.90
Pandaan	-	-	152.60
Gempol	-	-	270.40
Beji	-	628.70	1,818.40
Bangil	52.00	-	324.10

Lanjutan Tabel/Continued Table 5.3.4

Kecamatan <i>Subdistrict</i>	Perikanan Laut <i>Marine Fisheries</i>	Perikanan Umum <i>Open Water</i>	Kolam <i>Fresh Water Pond</i>
(1)	(2)	(3)	(4)
Rembang	-	-	862.20
Kraton	5.67	-	108.40
Pohjentrek	-	-	60.90
Gondang Wetan	-	-	91.40
Rejoso	151.00	-	107.40
Winongan	-	-	97.60
Grati	-	310.30	115.90
Lekok	12,539.00	-	175.20
Nguling	4,186.00	-	44.90
Kabupaten Pasuruan	16,933.67	939.00	4,908.30

Lanjutan Tabel/Continued Table 5.3.4

Kecamatan Subdistrict	Tambak Brackis Water Pond	Jaring Apung Floating Net	Jumlah Total
(1)	(5)	(6)	(7)
Purwodadi	-	-	153.90
Tutur	-	-	-
Puspo	-	-	-
Tosari	-	-	-
Lumbang	-	-	-
Pasrepan	-	-	30.80
Kejayan	-	-	103.80
Wonorejo	-	-	30.40
Purwosari	-	-	196.90
Prigen	-	-	111.20
Sukorejo	-	-	51.90
Pandaan	-	-	152.60
Gempol	-	-	270.40
Beji	-	-	2,447.10
Bangil	3,401.50	-	3,777.60

Lanjutan Tabel/Continued Table 5.3.4

Kecamatan Subdistrict	Tambak Brackis Water Pond	Jaring Apung Floating Net	Jumlah Total
(1)	(5)	(6)	(7)
Rembang	-	-	862.20
Kraton	4,364.30	-	4,478.37
Pohjentrek	-	-	60.90
Gondang Wetan	-	-	91.40
Rejoso	2,768.50	-	3,026.90
Winongan	-	-	97.60
Grati	-	2,064.30	2,490.50
Lekok	3,609.10	-	16,323.30
Nguling	-	-	4,230.90
Kabupaten Pasuruan	14,143.40	2,064.30	38,988.67

Catatan/Note: ...

Sumber/Source: Dinas Perikanan Kabupaten Pasuruan/ Sea and Fishery Services of Pasuruan Regency

Tabel
Table 5.3.5

Nilai Produksi Ikan Menurut Sub Sektor Perikanan Per Kecamatan (000 Rupiah) di Kabupaten Pasuruan, 2021
Fish Production by Fishery Sub Sector by Subdistrict (000 Rupiah) in Pasuruan Regency, 2021

Kecamatan <i>Subdistrict</i>	Perikanan Laut <i>Marine Fisheries</i>	Perikanan Umum <i>Open Water</i>	Kolam <i>Fresh Water Pond</i>
(1)	(2)	(3)	(4)
Purwodadi	-	-	1,846,830.60
Tutur	-	-	-
Puspo	-	-	-
Tosari	-	-	-
Lumbang	-	-	-
Pasrepan	-	-	477,816.10
Kejayan	-	-	1,609,742.40
Wonorejo	-	-	472,603.50
Purwosari	-	-	3,052,514.90
Prigen	-	-	1,724,695.00
Sukorejo	-	-	804,664.60
Pandaan	-	-	2,365,438.70
Gempol	-	-	4,191,255.00
Beji	-	16,700,900.00	28,185,925.40
Bangil	672,522.00	-	5,023,118.30

Lanjutan Tabel/Continued Table 5.3.5

Kecamatan <i>Subdistrict</i>	Perikanan Laut <i>Marine Fisheries</i>	Perikanan Umum <i>Open Water</i>	Kolam <i>Fresh Water Pond</i>
(1)	(2)	(3)	(4)
Rembang	-	-	12,434,620.80
Kraton	72,931,230.00	-	1,680,220.10
Pohjentrek	-	-	945,207.00
Gondang Wetan	-	-	1,417,397.50
Rejoso	1,942,840.00	-	1,664,649.60
Winongan	-	-	1,513,023.20
Grati	7,904,100.00	7,904,100.00	1,796,794.80
Lekok	161,181,008.00	-	2,716,499.00
Nguling	53,801,727.00	-	697,374.40
Kabupaten Pasuruan	298,433,427.00	24,605,000.00	74,620,390.90

Lanjutan Tabel/*Continued Table 5.3.5*

Kecamatan <i>Subdistrict</i>	Tambak <i>Brackis Water Pond</i>	Jaring Apung <i>Floating Net</i>	Jumlah <i>Total</i>
(1)	(5)	(6)	(7)
Purwodadi	-	-	1,846,830.60
Tutur	-	-	-
Puspo	-	-	-
Tosari	-	-	-
Lumbang	-	-	-
Pasrepan	-	-	477,816.10
Kejayan	-	-	1,609,742.40
Wonorejo	-	-	472,603.50
Purwosari	-	-	3,052,514.90
Prigen	-	-	1,724,695.00
Sukorejo	-	-	804,664.60
Pandaan	-	-	2,365,438.70
Gempol	-	-	4,191,255.00
Beji	-	-	44,886,825.40
Bangil	40,818,488.00	-	46,514,128.30

Lanjutan Tabel/Continued Table 5.3.5

Kecamatan Subdistrict	Tambak Brackis Water Pond	Jaring Apung Floating Net	Jumlah Total
(1)	(5)	(6)	(7)
Rembang	-	-	12,434,620.80
Kraton	168,026,537.50	-	242,637,987.60
Pohjentrek	-	-	945,207.00
Gondang Wetan	-	-	1,417,397.50
Rejoso	33,222,186.00	-	36,829,675.60
Winongan	-	-	1,513,023.20
Grati	-	49,543,392.00	67,148,386.80
Lekok	115,851,774.50	-	279,749,281.50
Nguling	-	-	54,499,101.40
Kabupaten Pasuruan	357,918,986.00	49,543,392.00	805,121,195.90

Catatan/Note: ...

Sumber/Source: Dinas Perikanan Kabupaten Pasuruan/ Sea and Fishery Services of Pasuruan Regency

Pertambangan dan Energi

Mining and Energy



Statistik Energi di Kabupaten Pasuruan, 2021

Statistics of Energy in Pasuruan Regency, 2021

Pelanggan Listrik

510.657

Produksi Listrik (MWh)

3.203.785



Nilai Produksi Air Minum

30.896.231 m3

Listrik Terjual (MWh)

3.202.116

Jumlah pelanggan listrik tahun 2021 Kabupaten Pasuruan paling banyak di Kecamatan Gempol dan Pandaan, masing sekitar 9,16 persen dan 8,46 persen dari total pelanggan listrik. Hal ini karena kedua kecamatan tersebut merupakan 2 kecamatan yang paling banyak penduduknya.

PENJELASAN TEKNIS

1. Perusahaan Listrik Negara (PLN) adalah Perusahaan Umum Milik Negara yang mempunyai aktivitas kegiatan pembangkitan, transmisi. Dan distribusi tenaga listrik.
2. Perusahaan Air Bersih adalah perusahaan yang mempunyai aktivitas dalam penampungan, penjernihan, dan penyaluran air baku atau air bersih dari terminal air melalui saluran air, pipa atau mobil tangki (dalam satu pengelolaan administrasi dengan kegiatan ekonomi) kepada rumah tangga, perusahaan industry, atau pengguna komersial lainnya.
3. Jumlah listrik/air bersih yang terjual adalah banyaknya listrik/air bersih yang disalurkan kepada pelanggan.
4. Pelanggan adalah individu atau kelompok, baik rumah tangga, perusahaan atau institusi non profit yang membeli air bersih dari perusahaan air bersih.

TECHNICAL NOTES

1. *State Electricity Company (PLN) is a State-owned Public Company that has the activity of generating, transmitting, and distributing Electricity.*
2. *The Clean Water Companies is a companies that have activities in the reservoir, purification, and distribution of the raw water or clean water from terminal trough the conduit, pipe, or tank or (within one administrative management of economic activity) to households, industries, or other commercial users.*
3. *The amount of Electricity/clean water sold is the number of Electricity/clean water distributed to customers.*
4. *Distributed water is the volume of water supply from water supply establishment.*

Gambar
Figures 6

**Rata-rata Tarif Air Minum Menurut Jenis Pelanggan di
Kabupaten Pasuruan, 2021**
*Drinking Water Tariff by Customer Classification in
Pasuruan Regency, 2020*

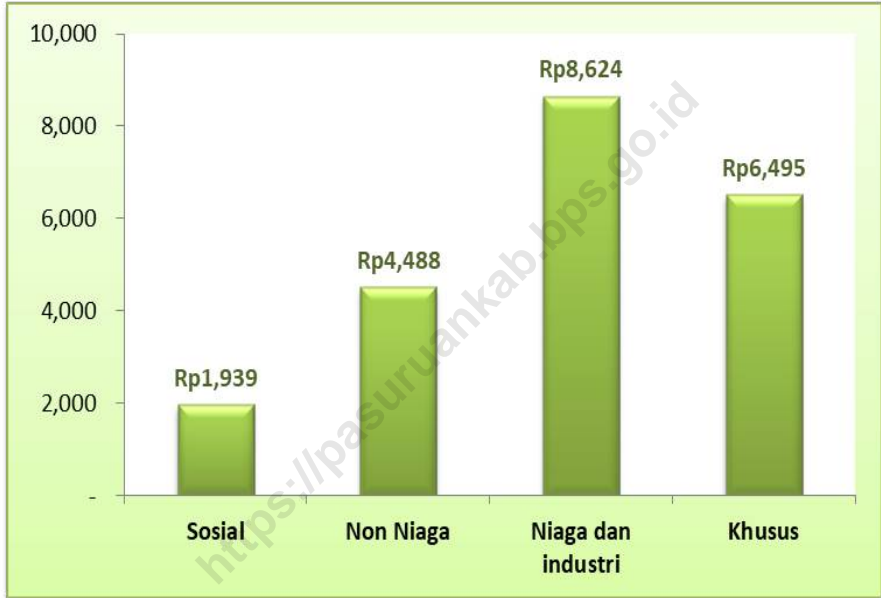

Sumber/Source : Perusahaan Daerah Air Minum Kabupaten Pasuruan/ Local State Drinking Water Enterprise of Pasuruan Regency

Tabel
Table 6.1

**Jumlah Pelanggan Listrik Menurut Kecamatan di
Kabupaten Pasuruan, 2019–2021**
*Number of Electricity Customers by Subdistrict in Pasuruan
Regency, 2019–2021*

Kecamatan Subdistrict	2019	2020	2021
(1)	(2)	(3)	(4)
Purwodadi	20 021	20 688	21 183
Tutur	15 771	16 232	16 495
Puspo	5 928	6 237	6 510
Tosari	4 708	5 003	5 147
Lumbang	9 207	9 755	9 962
Pasrepan	12 265	12 911	13 396
Kejayan	18 347	19 095	19 564
Wonorejo	16 942	17 467	17 911
Purwosari	26 813	27 814	28 421
Prigen	28 518	29 281	32 630
Sukorejo	28 297	29 101	29 536
Pandaan	40 572	41 943	43 193
Gempol	44 218	44 742	46 780
Beji	29 480	30 453	31 579
Bangil	27 745	28 372	29 481

Lanjutan Tabel/*Continued Table 6.1*

Kecamatan Subdistrict	2019	2020	2021
(1)	(2)	(3)	(4)
Rembang	20 978	21 681	22 410
Kraton	23 896	15 314	25 683
Pohjentrek	9 034	9 673	9 884
Gondang Wetan	16 881	17 538	17 949
Rejoso	13 410	13 848	14 059
Winongan	11 832	1 220	12 501
Grati	22 083	22 901	23 203
Lekok	14 597	15 411	15 854
Nguling	16 238	16 960	17 326
Kabupaten Pasuruan	477 781	473 640	510 657

Catatan/Note: ...

Sumber/Source: PT PLN (Persero) Area Pelayanan dan Jaringan Pasuruan/*PT PLN Service Area and Network of Pasuruan Regency*

Tabel
Table 6.2

Jumlah Pelanggan dan Daya Terpasang Menurut Golongan Tarif di Kabupaten Pasuruan, 2019 dan 2021
Number of Customers and Installed Electricity Power by Group Rates in Pasuruan Regency, 2019 and 2021

Tarif Rates	Golongan Group	Pelanggan Customer	
		2019	2021
(1)	(2)	(3)	(4)
Sosial	S1	0	0
	S2	13 796	16 594
	S3	3	3
	Total S	13 799	16 597
Rumah Tangga	R1	414 628	467 856
	R2	2 430	3 549
	R3	460	575
	Total R	417 518	471 980
Bisnis	B1	15 089	16 340
	B2	2 488	2 946
	B3	16	18
	Total B	17 593	19 304
Industri	I1	136	152
	I2	573	649
	I3	421	427
	I4	1	1
	Total I	1 131	1 229
Kantor Pemerintahan	P1	750	842
	P2	0	1
	Total P	750	843
Jalan	P3	1 696	2 024
Lainnya	L	33	138
Kabupaten Pasuruan		452 520	512 115

Lanjutan Tabel/Continued Table 6.6

Tarif Rates	Golongan Group	Daya Terpasang Customer (KVA)		Daya Terjual 2021 (MWh)
		2019	2021	
(1)	(2)	(3)	(4)	(5)
Sosial	S1	0
	S2	20 734
	S3	2 840
	Total S	23 574
Rumah Tangga	R1	292 472
	R2	10 052
	R3	6 047
	Total R	308 573
Bisnis	B1	18 774
	B2	55 072
	B3	13 395
	Total B	87 241
Industri	I1	1 132
	I2	63 584
	I3	668 685
	I4	95 000
	Total I	828 402
Kantor Pemerintahan	P1	6 359
	P2	0
	Total P	6 359
Jalan	P3	6 416
Lainnya	L	326
Kabupaten Pasuruan		1 260 894	...	3 202 116

Catatan/Note: Data tahun 2020 dan 2021 belum diterima dari PT PLN
 Sumber/Source: PT PLN (Persero) Area Pelayanan dan Jaringan Pasuruan

Tabel
Table 6.3**Jumlah Produksi Listrik dan Listrik Terjual di Kabupaten Pasuruan, 2020-2021**
Number of Electricity Production and Electricity Sold in Pasuruan Regency, 2020-2021

Bulan/ Months	Produksi Listrik Electricity Production (MWh)		Listrik Terjual Electricity Sold (MWh)	
	2020	2021	2020	2021
(1)	(2)	(3)	(4)	(5)
01. Januari / January	266 615	268 329	259 128	268 329
02. Pebruari / February	247 532	239 515	242 041	239 515
03. Maret / March	272 369	269 212	263 943	269 212
04. April / April	251 816	265 049	247 167	265 049
05. Mei / May	223 616	243 251	222 658	243 251
06. Juni / June	242 748	275 488	239 348	275 470
07. Juli / July	243 006	262 670	235 827	262 670
08. Agustus / August	243 674	266 367	237 356	266 367
09. September / September	253 193	265 796	245 667	265 796
10. Oktober / October	260 724	279 752	255 677	279 752
11. Nopember / November	266 923	281 552	261 946	280 296
12. Desember / December	255 294	286 804	253 416	286 409
Kabupaten Pasuruan	3 027 508	3 203 785	2 964 175	3 202 116

Catatan/Note: Data tahun 2021 terdapat perapihan angka

Sumber/Source: PT PLN (Persero) Area Pelayanan dan Jaringan Pasuruan

Tabel
Table 6.4**Banyaknya Air Minum yang Disalurkan Menurut Jenis Pelanggan di Kabupaten Pasuruan, 2017-2021**
Total of Clean Water Distributed by Customer Classification in Pasuruan Regency, 2017-2021

Jenis Pelanggan Customer Classification	Air yang Disalurkan Clean Water Distributed				
	2017	2018	2019	2020*	2021
(1)	(2)	(3)	(4)	(5)	(6)
01. Rumah/ Tempat Tinggal	3 761 459	3 720 198	3 932 637	249 408	...
02. Hotel/ Objek Wisata	-	-	-	-	...
03. Badan Sosial dan Rumah Sakit	273 371	298 896	303 513	5 746	...
04. Tempat Peribadatan	133 064	131 665	144 747	5 714	...
05. Umum	39 202	38 161	48 783	138	...
06. Perusahaan (Pertokoan, Industri)	475 184	475 850	530 140	10 694	...
07. Instansi Pemerintah	411 368	433 287	440 556	8 776	...
Kabupaten Pasuruan	5 093 648	5 098 057	5 400 376	280 476	6 287 134

Catatan/Note: Tahun 2020 data hanya dari PDAM Kota Pasuruan
Tahun 2021, penggolongan jenis pelanggan berbeda

Sumber/Source: Perusahaan Daerah Air Minum Kabupaten Pasuruan/ Local State Drinking Water Enterprise of Pasuruan Regency

Tabel
Table 6.5**Jumlah Pelanggan Menurut Jenis Pelanggan di
Kabupaten Pasuruan, 2017-2021**
*Number of Customers by Customer Classification in
Pasuruan Regency, 2017-2021*

Jenis Pelanggan Customer Classification	Jumlah Pelanggan Number of Customer				
	2017	2018	2019	2020*	2021
(1)	(2)	(3)	(4)	(5)	(6)
01. Rumah/ Tempat Tinggal	23 267	23 375	24 408	1 095	...
02. Hotel/ Objek Wisata	-	-	-	-	...
03. Badan Sosial dan Rumah Sakit	1	2	2	14	...
04. Tempat Peribadatan	337	339	270	17	...
05. Umum	136	134	218	1	...
06. Perusahaan (Pertokoan, Industri)	829	802	834	36	...
07. Instansi Pemerintah	185	178	179	19	...
Kabupaten Pasuruan	24 755	24 830	25 911	1 182	...

Catatan/Note: Tahun 2020 data hanya dari PDAM Kota Pasuruan
Tahun 2021 data belum diterima

Sumber/Source: Perusahaan Daerah Air Minum Kabupaten Pasuruan/ Local State Drinking Water Enterprise of Pasuruan Regency

Tabel
Table 6.6**Banyaknya Nilai Produksi yang Dihasilkan Menurut Jenis Pelanggan di Kabupaten Pasuruan (000 Rp), 2017-2021**
Total of Production Value by Customer Classification in Pasuruan Regency (000 Rp), 2017-2021

Jenis Pelanggan Customer Classification	Nilai Produksi yang Dihasilkan (000 Rp) Production Value				
	2017	2018	2019	2020*	2021
(1)	(2)	(3)	(4)	(5)	(6)
01. Rumah/ Tempat Tinggal	15 039 215	14 805 744	15 675 070	860 519	...
02. Hotel/ Objek Wisata	-	-	-	-	...
03. Badan Sosial dan Rumah Sakit	1 554 844	1 701 489	1 727 665	16 580	...
04. Tempat Peribadatan	269 301	267 246	288 610	20 392	...
05. Umum	77 843	77 132	92 299	386	...
06. Perusahaan (Pertokoan, Industri)	3 951 106	4 012 419	4 483 233	52 488	...
07. Instansi Pemerintah	2 347 073	2 473 942	2 513 126	37 189	...
Kabupaten Pasuruan	23 239 382	23 337 972	24 780 003	987 554	30 896 231

Catatan/Note: Tahun 2020 data hanya dari PDAM Kota Pasuruan
Tahun 2021 penggolongan jenis pelanggan berbeda

Sumber/Source: Perusahaan Daerah Air Minum Kabupaten Pasuruan/ Local State Drinking Water Enterprise of Pasuruan Regency

Tabel
Table 6.7**Perkembangan Produksi Air Minum di PDAM Kabupaten Pasuruan (m³), 2010-2021**
Production Growth of Mineral Water in Pasuruan Regency (m³), 2010-2021

Tahun Year	Uraian Description			Nilai Produksi (000 Rp) Production Value
	Produksi Production	Susut Losses (m ³)	Terjual Sold (m ³)	
(1)	(2)	(3)	(4)	(5)
2010	6 850 076	1 507	5 342 838	9 564 425
2011	7 723 899	2 437	5 286 200	14 052 253
2012	7 198 556	2 119 034	5 079 522	14 142 640
2013	7 542 700	2 298 000	5 244 700	15 458 681
2014	6 945 362	1 733 577	5 211 785	15 931 537
2015	6 666 180	1 453 719	5 212 461	16 681 955
2016	6 805 274	1 558 000	5 247 274	20 540 121
2017	6 673 441	1 579 793	5 093 648	23 239 382
2018	6 756 509	1 685 456	5 098 057	23 337 972
2019	7 032 199	1 631 823	5 400 376	24 780 003
2020*	280 476	-	280 476	987 563
2021	6 287 134	-	6 287 134	30 896 231

Catatan/Note: Tahun 2020 data hanya dari PDAM Kota Pasuruan

Sumber/Source: Perusahaan Daerah Air Minum Kabupaten Pasuruan/ Local State Drinking Water Enterprise of Pasuruan Regency

Tabel
Table 6.8**Besaran Tarif Air Minum Menurut Jenis Pelanggan per Bulan di Kabupaten Pasuruan (Rp/m³), 2021**
Drinking Water Tariff by Customer Classification per Month in Pasuruan Regency (Rp/m³), 2021

Bulan Months	Jenis Pelanggan Customer Classification			
	Sosial	Non Niaga	Niaga dan industri	Khusus
(1)	(2)	(3)	(4)	(5)
01. Januari / January	2 041	4 533	8 402	5 768
02. Pebruari / February	2 009	4 522	8 279	5 672
03. Maret / March	1 948	4 509	8 480	5 995
04. April / April	1 952	4 513	8 647	5 461
05. Mei / May	1 928	4 449	8 609	5 732
06. Juni / June	1 959	4 455	8 701	5 859
07. Juli / July	1 972	4 526	8 611	6 632
08. Agustus / August	1 910	4 492	8 752	7 081
09. September / September	1 893	4 462	8 769	7 207
10. Oktober / October	1 913	4 467	8 756	7 785
11. Nopember / November	1 888	4 459	8 766	7 558
12. Desember / December	1 852	4 472	8 710	7 182
Kabupaten Pasuruan	1 939	4 488	8 624	6 495

Catatan/Note: ...

Sumber/Source: Perusahaan Daerah Air Minum Kabupaten Pasuruan/ Local State Drinking Water Enterprise of Pasuruan Regency

Perkembangan Rumah Makan/ Restoran di Kabupaten Pasuruan, 2019
Growth of Number of Restaurants in Pasuruan Regency, 2019



Hotel Non-Bintang

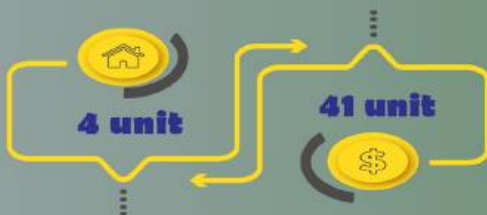

Hotel Bintang

Pada tahun 2019, jumlah Hotel Non-Bintang sepuluh kali lebih banyak dibandingkan dengan Hotel Bintang yang hanya berjumlah 4 unit.

PENJELASAN TEKNIS

1. Wisatawan mancanegara (wisman) ialah setiap pengunjung yang mengunjungi suatu negara di luar tempat tinggalnya, didorong oleh satu atau beberapa keperluan tanpa bermaksud memperoleh penghasilan di tempat yang dikunjungi dan lamanya kunjungan tersebut tidak lebih dari satu tahun (12 bulan). Definisi ini mencakup 2 (dua) kategori wisatawan mancanegara, yaitu :
 - a. Wisatawan (turis) ialah setiap pengunjung seperti definisi di atas yang tinggal paling sedikit 24 jam, akan tetapi tidak lebih dari 1 (satu) tahun di tempat yang dikunjungi, dengan maksud antara lain: berlibur, rekreasi, olah raga, bisnis, menghadiri pertemuan, studi, dan kunjungan dengan alasan kesehatan.
 - b. Excursionist ialah setiap pengunjung seperti definisi di atas yang tinggal kurang dari 24 jam di tempat yang dikunjungi (termasuk "Cruise passengers").
 - Cruise Passengers ialah setiap pengunjung yang tiba di suatu negara di mana mereka tidak menginap di akomodasi yang tersedia di negara tersebut, misalnya dengan kapal laut.
2. Rata-rata lama tinggal adalah rata-rata waktu tinggal wisatawan mancanegara di Indonesia untuk satu kali kunjungan.

TECHNICAL NOTES

1. *An International Visitor is any person visiting a country other than his usual place of residence for any reason other than for earning income in the country visited, and the length of stay is no more than one year (12 months). This definition covers two categories of foreign visitors, namely:*
 - a. *"Tourist" is any visitor staying for at least 24 hours, but no more than one year, in the country visited, with the intention of visiting, and for any of these purposes: Pleasure, recreation and sports, Business, visiting friends and relatives, missions, attending meetings, conferences, visit for health reasons and study.*
 - b. *"Excursionist" is any visitor staying less than 24 hours in the country visited (including, "CruisePassengers").*
 - Cruise Passengers", i.e. visitors arriving in a country without staying in any accommodation available in the visited country.*
2. *Average length of stay is the average stay duration of foreign visitor in Indonesia for one trip.*

- | | |
|---|--|
| <p>3. Usaha penyediaan akomodasi adalah usaha yang menyediakan pelayanan penginapan yang dapat dilengkapi dengan pelayanan pariwisata lainnya. Usaha penyediaan akomodasi dapat berupa hotel, vila, pondok wisata, bumi perkemahan, persinggahan karavan, dan akomodasi lainnya yang digunakan untuk tujuan pariwisata.</p> | <p>3. <i>The business of providing accommodation is a business that provides specialty services that can be equipped with other tourism services. It includes hotel, villa, cottage, camping, caravan stop, and other accommodation that are used for tourism purposes.</i></p> |
| <p>4. Hotel adalah penyediaan akomodasi secara harian berupa kamar-kamar di dalam satu bangunan yang dapat dilengkapi dengan jasa pelayanan makan dan minum, kegiatan hiburan dan atau fasilitas lainnya. Hotel terdiri dari hotel berbintang dan hotel non- bintang.</p> | <p>4. <i>Hotel is a daily supply of accommodation rooms within a building which can be equipped with eating and drinking services, entertainment activities and/or other facilities. Hotel consists of a classified hotel and a non-classified hotel.</i></p> |
| <p>5. Hotel bintang adalah usaha penyediaan jasa pelayanan penginapan, makan minum serta jasa lainnya bagi umum dengan menggunakan sebagian atau seluruh bangunan. Usaha ini dikelola secara komersial serta memenuhi ketentuan persyaratan sebagai hotel bintang (termasuk berlian) yang ditetapkan dalam surat keputusan instansi yang membinanya. Misalnya hotel bintang lima, hotel bintang empat dan seterusnya.</p> | <p>5. <i>A star hotel is the business of providing an accommodation, eating and drinking as well as other services for the public by using a building or a part of a building. It is managed commercially and meets specified requirements as a star hotel (including diamonds) set forth in the decree of fostering agency. For example, five star hotel, four star hotel, and so on.</i></p> |
| <p>6. Tingkat penghunian kamar hotel adalah persentase banyaknya malam kamar yang dihuni terhadap banyaknya malam kamar yang tersedia.</p> | <p>6. <i>Room occupancy rate is the number of room-nights occupied divided by the number of room-nights available, multiplied by 100 percent.</i></p> |
| <p>7. Rata-rata lamanya tamu</p> | <p>7. <i>Average length of stay is the</i></p> |

menginap adalah banyaknya malam tempat tidur yang terpakai (malam tamu) dengan banyaknya tamu yang menginap di hotel atau akomodasi lainnya.

number of bed-nights used (guest night) divided by the number of guests coming to spend the night at the accommodation.

<https://pasuruankab.bps.go.id>

Gambar 7
Figures

Persentase Rumah Makan/Restoran Menurut Kecamatan di Kabupaten Pasuruan (%), 2019
Percentage of Restaurants by Subdistricts in Pasuruan Regency (%), 2019

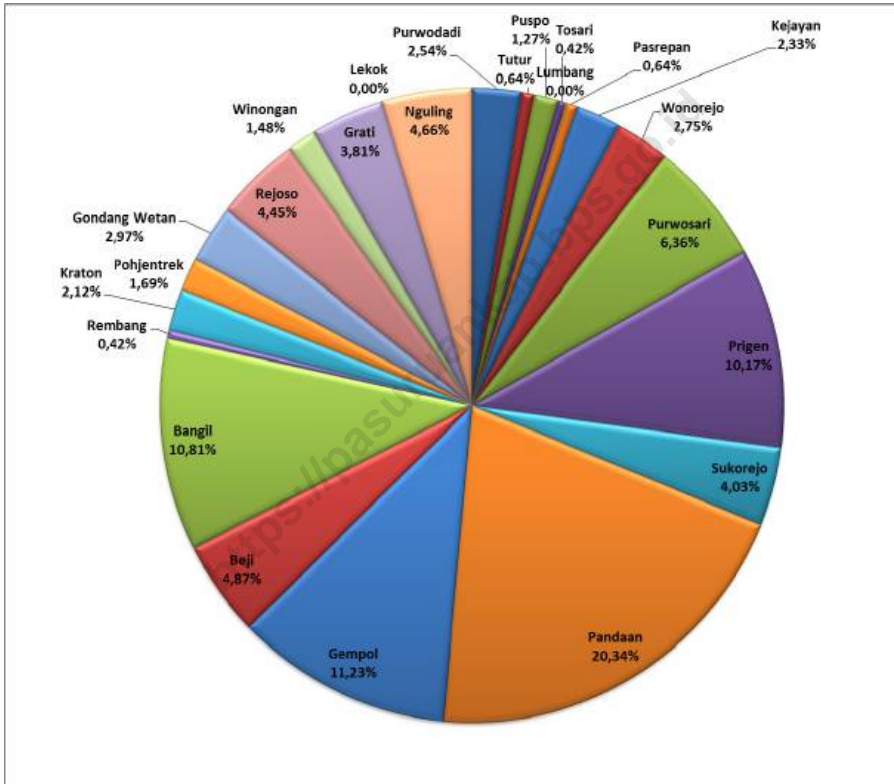

Catatan/Note: Data tahun 2020 dan 2021 belum diterima
 Sumber/Source: Dinas Pariwisata Kabupaten Pasuruan/ Tourism Department of Pasuruan Regency

Tabel
Table 7.1

**Jumlah Rumah Makan/Restoran Menurut Kecamatan di
Kabupaten Pasuruan, 2017–2020**
*Number of Restaurants by Subdistrict in Pasuruan Regency,
2017–2020*

Kecamatan Subdistrict	2017	2018	2019	2020
(1)	(2)	(3)	(4)	(5)
Purwodadi	4	9	12	...
Tutur	1	1	3	...
Puspo	5	6	6	...
Tosari	1	2	2	...
Lumbang	0	0	0	...
Pasrepan	2	3	3	...
Kejayan	5	8	11	...
Wonorejo	7	9	13	...
Purwosari	22	26	30	...
Prigen	36	42	48	...
Sukorejo	11	16	19	...
Pandaan	82	90	96	...
Gempol	42	48	53	...
Beji	15	20	23	...
Bangil	39	47	51	...

Lanjutan Tabel/*Continued Table 7.1*

Kecamatan Subdistrict	2017	2018	2019	2020
(1)	(2)	(3)	(4)	(5)
Rembang	0	2	2	...
Kraton	4	7	10	...
Pohjentrek	6	8	8	...
Gondang Wetan	8	12	14	...
Rejoso	14	18	21	...
Winongan	4	7	7	...
Grati	16	18	18	...
Lekok	0	0	0	...
Nguling	18	22	22	...
Kabupaten Pasuruan	342	421	472	...

Catatan/*Note*: Data tahun 2020 dan 2021 belum diterima

Sumber/*Source*: Dinas Pariwisata Kabupaten Pasuruan/ Tourism Department of Pasuruan Regency

Tabel
Table 7.2

**Jumlah Hotel Bintang dan Non Bintang Menurut
Kecamatan di Kabupaten Pasuruan, 2018–2020**
**Number Classified and Non-Classified Hotels by Subdistrict
in Pasuruan Regency, 2018–2020**

Kecamatan Subdistrict	Hotel Bintang/ <i>Classified Hotels</i>			Hotel Non-Bintang/ <i>Non-Classified Hotels</i>		
	2018	2019	2020	2018	2019	2020
(1)	(2)	(3)	(4)	(5)	(7)	(8)
Purwodadi	-	-	-	-	-	-
Tutur	-	-	-	1	1	1
Puspo	-	-	-	-	-	-
Tosari	1	1	1	2	2	2
Lumbang	-	-	-	-	-	-
Pasrepan	-	-	-	-	-	-
Kejayan	-	-	-	-	-	-
Wonorejo	-	-	-	-	-	-
Purwosari	-	-	-	1	1	1
Prigen	2	2	2	26	26	26
Sukorejo	-	-	-	-	-	-
Pandaan	1	1	1	3	3	3
Gempol	-	-	-	1	1	1
Beji	-	-	-	1	1	1
Bangil	-	-	-	5	5	5

Lanjutan Tabel/*Continued Table 7.2*

Kecamatan Subdistrict	Hotel Bintang/ <i>Classified Hotels</i>			Hotel Non-Bintang/ <i>Non-Classified Hotels</i>		
	2018	2019	2020	2018	2019	2020
(1)	(2)	(3)	(4)	(5)	(7)	(8)
Rembang	-	-	-	-	-	-
Kraton	-	-	-	-	-	-
Pohjentrek	-	-	-	-	-	-
Gondang Wetan	-	-	-	-	-	-
Rejoso	-	-	-	-	-	-
Winongan	-	-	-	-	-	-
Grati	-	-	-	1	1	1
Lekok	-	-	-	-	-	-
Nguling	-	-	-	-	-	-
Kabupaten Pasuruan	4	4	4	41	41	41

Catatan/*Note*: Data tahun 2021 belum diterima

Sumber/*Source*: Dinas Pariwisata Kabupaten Pasuruan/ Tourism Department of Pasuruan Regency

Transportasi dan Komunikasi

Transportation and Communication

VIII

Panjang Jalan Menurut Jenis Permukaan di Kabupaten Pasuruan, 2021
Length of Roads by Type of Road Surfaces in Pasuruan Regency, 2021



59,77 %

26,11 %

8,18 %

5,94 %

Kondisi Jalan, 2021

*Condition
of Roads, 2021*

● **Baik/Good**

● **Rusak/Damage**

● **Sedang/Moderate**

● **Rusak Berat/Severely Damage**

PENJELASAN TEKNIS**TECHNICAL NOTES**

- | | |
|---|--|
| <p>1. Kendaraan bermotor adalah setiap kendaraan yang digerakkan oleh peralatan teknik yang ada pada kendaraan tersebut, biasanya digunakan untuk angkutan orang atau barang di atas jalan raya selain kendaraan yang berjalan di atas rel. Kendaraan bermotor yang dicatat adalah semua jenis kendaraan kecuali kendaraan bermotor TNI/Polri dan Korps Diplomatik.</p> | <p>1. <i>Motor vehicles are any kind of vehicles motorized by machine set up in those vehicles, they are usually used for transporting peoples or goods on roads except vehicles moving along a railway line. The data cover all kinds of motor vehicles except those belong to Indonesia Army Force Indonesian State Police and Diplomatic Corps.</i></p> |
| <p>2. Mobil penumpang adalah setiap kendaraan bermotor yang dilengkapi dengan tempat duduk untuk sebanyak-banyaknya delapan orang, tidak termasuk tempat duduk untuk pengemudi, baik dilengkapi atau tidak dilengkapi bagasi.</p> | <p>2. <i>Passenger cars are any motor vehicles with no more than eight seats, excluding seat for driver, it can be with or without hoot.</i></p> |
| <p>3. Mobil bis adalah setiap kendaraan bermotor yang dilengkapi dengan tempat duduk untuk lebih dari delapan orang, tidak termasuk tempat duduk untuk pengemudi, baik dilengkapi atau tidak dilengkapi bagasi.</p> | <p>3. <i>Buses are large passenger cars having seats for more than eight passengers, excluding seat for driver, it can be with or without hoot.</i></p> |
| <p>4. Mobil barang adalah setiap kendaraan bermotor yang digunakan untuk angkutan barang, selain mobil penumpang, mobil bis dan kendaraan bermotor roda dua.</p> | <p>4. <i>Trucks are any motor vehicles used to transport goods excluding passenger cars, buses, and motorcycles.</i></p> |
| <p>5. Kantor Pos adalah tempat</p> | <p>5. <i>Post Office is a service provider</i></p> |

pemberi pelayanan komunikasi tertulis dan atau surat elektronik, layanan paket, layanan logistik, layanan transaksi keuangan, dan layanan keagenan pos untuk kepentingan umum. Rumah pos berfungsi sama seperti kantor pos dan kantor pos pembantu, bedanya rumah pos biasanya terletak di daerah terpencil.

facility of written communication and or electronic mail, parcel service, logistics services, financial transaction services, and postal services to the public. Postal house has the same function as the post office and subsidiary of post office, the difference is that postal house is usually located in remote areas.

<https://pasuruankab.bps.go.id>

Gambar 8
Figures

Persentase Panjang Jalan Menurut Jenis Permukaan Jalan di Kabupaten Pasuruan(%), 2021
Percentage of Roads by Type of Road Surface in Pasuruan Regency (%), 2021

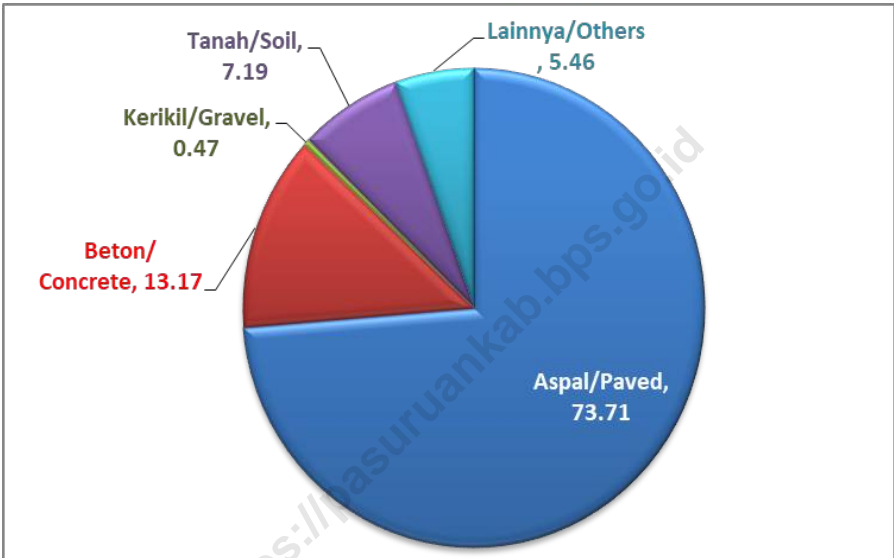

Catatan/Note: ...

Sumber/Source: Dinas Pekerjaan Umum dan Bina Marga/Irrigations Public Work Service of Pasuruan Regency

8.1 TRANSPORTASI TRANSPORTATION

Tabel 8.1.1 **Panjang Jalan¹ Menurut Tingkat Kewenangan Pemerintahan di Kabupaten Pasuruan (km), 2018–2021**
Length of Roads¹ by Level of Government Authority in Pasuruan Regency (km), 2018–2021

Tingkat Kewenangan Pemerintahan <i>Level of Government Authority</i>	2018	2019	2020	2021
(1)	(2)	(3)	(4)	(5)
Negara ² /State ²	100,78	100,78	100,78	100,78
Provinsi/Province	88,06	88,06	88,06	88,06
Kabupaten/Kota <i>Regency/Municipality</i>	2 315,89	2 315,89	2 315,89	2 315,89
Jumlah/Total	2 504,73	2 504,73	2 504,73	2 504,73

Catatan/Note: 1 Data tidak termasuk panjang jalan tol/Excluding toll road
2 Berdasarkan Keputusan Menteri Pekerjaan Umum dan Perumahan Rakyat No. 248/KPTS/M/2015/Based on Public Work and Public Housing Ministerial Decree No. 248/KPTS/M/2015

Sumber/Source: Dinas Pekerjaan Umum dan Bina Marga/Irrigations Public Work Service of Pasuruan Regency

Tabel
Table 8.1.2

Panjang Jalan Menurut Jenis Permukaan Jalan di Kabupaten Pasuruan (km), 2018–2021
Length of Roads by Type of Road Surface in Pasuruan Regency (km), 2018–2021

Jenis Permukaan Jalan Type of Road Surface	2018	2019	2020	2021
(1)	(2)	(3)	(4)	(5)
Aspal/Paved	1 893,75	1 893,75	1 876,53	1 846,29
Beton/Concrete	282,96	282,96	299,73	329,79
Kerikil/Gravel	11,03	11,03	11,48	11,66
Tanah/Soil	180,15	180,15	180,15	180,15
Lainnya/Others	136,84	136,84	136,84	136,84
Jumlah/Total	2 504,73	2 504,73	2 504,73	2 504,73

Catatan/Note: ...

Sumber/Source: Dinas Pekerjaan Umum dan Bina Marga/Irrigations Public Work Service of Pasuruan Regency

Tabel
Table 8.1.3

Panjang Jalan Menurut Kondisi Jalan di Kabupaten Pasuruan (km), 2018–2021
Length of Roads by Condition of Roads in Pasuruan Regency (km), 2018–2021

Kondisi Jalan <i>Condition of Roads</i>	2018	2019	2020	2021
(1)	(2)	(3)	(4)	(5)
Baik/ <i>Good</i>	1 310,97	1 372,02	1 465,49	1 497,08
Sedang/ <i>Moderate</i>	637,89	657,89	604,48	653,95
Rusak/ <i>Damage</i>	298,88	278,88	235,78	204,78
Rusak Berat/ <i>Severely Damage</i>	256,98	195,93	198,98	148,92
Jumlah/Total	2 504,73	2 504,73	2 504,73	2 504,73

Catatan/*Note*: ...

Sumber/*Source*: Dinas Pekerjaan Umum dan Bina Marga/*Irrigations Public Work Service of Pasuruan Regency*

Tabel 8.1.4 Surat Ijin Mengemudi Yang Dikeluarkan Polisi Resort per Bulan Menurut Jenisnya, 2020
Monthly Driving Licences From Resort Police By Type of Licenses, 2020

Bulan/ Months	Sim A		Sim B1	
	Umum/ General	Biasa/ Ordinary	Umum/ General	Biasa/ Ordinary
(1)	(2)	(3)	(4)	(5)
01. Januari / January	412	-	14	16
02. Pebruari / February	558	-	39	34
03. Maret / March	1 077	-	50	72
04. April / April	855	-	38	62
05. Mei / May	1 058	-	41	58
06. Juni / June	1 637	-	69	102
07. Juli / July	1 410	-	44	86
08. Agustus / August	1 265	-	37	88
09. September / September	1 147	-	34	70
10. Oktober / October	895	-	32	67
11. Nopember / November	954	-	36	81
12. Desember / December	947	-	23	61
Kabupaten Pasuruan	12 215	-	457	797

Lanjutan Tabel/*Continued Table* 8.1.4

Bulan/ Months	Sim B2		Sim C	Jumlah/ Total
	Umum/ General	Biasa/ Ordinary		
(1)	(2)	(3)	(4)	(5)
01. Januari / January	32	4	1 696	1 732
02. Pebruari / February	54	10	2 072	2 136
03. Maret / March	88	13	3 239	3 340
04. April / April	72	15	2 580	2 667
05. Mei / May	73	14	3 113	3 200
06. Juni / June	150	23	4 903	5 076
07. Juli / July	98	25	3 959	4 082
08. Agustus / August	82	19	4 018	4 119
09. September / September	57	14	3 142	3 213
10. Oktober / October	72	8	2 578	2 658
11. Nopember / November	81	12	2 816	2 909
12. Desember / December	66	9	2 611	2 686
Kabupaten Pasuruan	925	166	36 727	37 818

Catatan/Note: ...

Sumber/Source: Kepolisian Resort Kabupaten Pasuruan/ *Resort Police Office of Pasuruan Regency*

Tabel 8.1.5 Jumlah Permohonan Pengajuan Surat Tanda Nomor Kendaraan per Bulan, 2020-2021
Table *Number of Filling Application for Certificate of Number Vehicles per Month, 2020-20201*

Bulan/ Months	Kendaraan Roda 2		Kendaraan Roda 4	
	2020	2021	2020	2021
(1)	(2)	(3)	(4)	(5)
01. Januari / January	1 843	624	399	101
02. Pebruari / February	2 243	510	469	105
03. Maret / March	2 057	637	401	106
04. April / April	1 396	606	393	14
05. Mei / May	953	551	224	90
06. Juni / June	1 265	637	275	87
07. Juli / July	1 469	511	348	101
08. Agustus / August	1 330	577	373	113
09. September / September	1 909	662	441	102
10. Oktober / October	1 718	522	501	97
11. Nopember / November	1 925	651	810	120
12. Desember / December	1 831	942	369	125
Kabupaten Pasuruan	19 939	7 430	5 003	1 258

Catatan/Note: Data tahun 2021 berasal dari Polresta Pasuruan (7 kecamatan)

Data Polres Kabupaten Pasuruan belum diterima

Sumber/Source: Kepolisian Resort Kabupaten Pasuruan/ *Resort Police Office of Pasuruan Regency*

Tabel
Table 8.1.6**Jumlah Kendaraan bermotor menurut Kecamatan dan jenis kendaraan , 2019-2020**
Number of Vehicles by Type and Districts in Pasuruan Regency, 2019-2020

Kecamatan/ Sub Districts	Sepeda Motor Motor Cycle		Mobil Penumpang Passenger Car	
	2019	2020	2019	2020
(1)	(2)	(3)	(4)	(5)
Purwodadi	1 439	901	207	123
Tutur	870	241	131	28
Puspo	205	656	38	84
Tosari	229	465	71	64
Lumbang	309	149	34	23
Pasrepan	646	1 467	100	285
Kejayan	1 164	1 626	186	393
Wonorejo	1 060	1 108	162	180
Purwosari	2 209	624	429	78
Prigen	2 285	2 179	447	403
Sukorejo	2 217	1 139	476	191
Pandaan	3 498	1 879	838	423
Gempol	3 926	797	799	118
Beji	2 835	2 435	537	643
Bangil	3 000	2 542	599	627

Lanjutan Tabel/Continued Table 8.1.6

Kecamatan/ Sub Districts	Sepeda Motor Motor Cycle		Mobil Penumpang Passenger Car	
	2019	2020	2019	2020
(1)	(2)	(3)	(4)	(5)
Rembang	1 549	1 588	261	313
Kraton	-	143	-	58
Pohjentrek	-	...	-	...
Gondang Wetan	-	...	-	...
Rejoso	-	...	-	...
Winongan	848	...	109	...
Grati	-	...	-	...
Lekok	-	...	-	...
Nguling	-	...	-	...
Kabupaten Pasuruan	28 289	...	5 424	...

Lanjutan Tabel/*Continued Table* 8.1.6

Kecamatan/ Sub Districts	Bis Bus		Mobil Barang Goods Car	
	2019	2020	2019	2020
(1)	(2)	(3)	(4)	(5)
Purwodadi	-	3	64	31
Tutur	-	-	67	17
Puspo	-	1	38	23
Tosari	-	-	63	32
Lumbang	-	-	36	21
Pasrepan	-	-	41	68
Kejayan	-	1	33	97
Wonorejo	-	2	45	58
Purwosari	1	1	75	35
Prigen	-	11	65	57
Sukorejo	3	2	106	41
Pandaan	1	1	112	54
Gempol	1	-	124	32
Beji	-	6	142	104
Bangil	7	14	77	161

Lanjutan Tabel/Continued Table 8.1.6

Kecamatan/ Sub Districts	Bis Bus		Mobil Barang Goods Car	
	2019	2020	2019	2020
(1)	(2)	(3)	(4)	(5)
Rembang	-	2	46	63
Kraton	-	-	-	31
Pohjentrek	-	...	-	...
Gondang Wetan	-	...	-	...
Rejoso	-	...	-	...
Winongan	-	...	30	...
Grati	-	...	-	...
Lekok	-	...	-	...
Nguling	-	...	-	...
Kabupaten Pasuruan	13	...	1 164	...

Catatan/Note: ...

Sumber/Source: Kepolisian Resort Kabupaten Pasuruan/ Resorts Police Office of Pasuruan Regency

8.2 KOMUNIKASI COMMUNICATION

Tabel 8.2.1 Jumlah Kantor Pos Pembantu Menurut Kecamatan di Kabupaten Pasuruan, 2017–2021
Number of Post Offices Subsidiaries by Subdistrict in Pasuruan Regency, 2017–2021

Kecamatan Subdistrict	2017	2018	2019	2020	2021
(1)	(2)	(3)	(4)	(5)	(6)
Purwodadi	1	1	1	1	1
Tutur	1	1	1	1	1
Puspo	0	0	0	0	0
Tosari	1	1	1	1	1
Lumbang	1	1	1	1	1
Pasrepan	1	1	1	1	1
Kejayan	1	1	1	1	1
Wonorejo	1	1	1	1	1
Purwosari	1	1	1	1	1
Prigen	1	1	1	1	1
Sukorejo	1	1	1	1	1
Pandaan	1	1	1	1	1
Gempol	1	1	1	1	1
Beji	1	1	1	1	1
Bangil	1	1	1	1	1

Lanjutan Tabel/Continued Table 8.3.1

Kecamatan Subdistrict	2017	2018	2019	2020	2021
(1)	(2)	(3)	(4)	(5)	(6)
Rembang	1	1	1	1	1
Kraton	1	1	1	1	1
Pohjentrek	1	1	1	1	1
Gondang Wetan	1	1	1	1	1
Rejoso	1	1	1	1	1
Winongan	1	1	1	1	1
Grati	1	1	1	1	1
Lekok	1	1	1	1	1
Nguling	1	1	1	1	1
Kabupaten Pasuruan	23	23	23	23	23

Catatan/Note: ...

Sumber/Source: BPS, Survei Potensi Desa/ BPS-Statistics Indonesia, Village Potential Data Collecting

Perbankan, Koperasi dan Harga

Banking, Cooperative, and Prices

IX

Rata-rata Harga per 100 kg Menurut Komoditas di Kabupaten Pasuruan, 2021

Average price per 100 kg by Commodity in Pasuruan Regency, 2021



2,19 Juta
Rupiah



2,92 Juta
Rupiah



1,33 Juta
Rupiah



1,94 Juta
Rupiah

Rata-rata Upah (Rp/orang/1/2 hari) di Kabupaten Pasuruan, 2021

Average price in Pasuruan Regency, 2021



PENJELASAN TEKNIS

1. Indeks Pembangunan Manusia (IPM) adalah Indeks yang menjelaskan bagaimana penduduk dapat mengakses hasil pembangunan dalam memperoleh pendapatan, kesehatan, pendidikan, dan sebagainya.
2. IPM disusun dari tiga komponen lamanya hidup, diukur dengan harapan hidup pada saat lahir; tingkat pendidikan, diukur dengan kombinasi antara harapan lama sekolah dan rata-rata lamanya sekolah; dan tingkat kehidupan yang layak, diukur dengan pengeluaran per kapita yang telah disesuaikan (PPP rupiah).

TECHNICAL NOTES

1. *Human Development Index (HDI) is an index that explains how people can access development outcomes in obtaining income, health, educations, and so on.*
2. *HDI is composed of three components: The length of life, measured by life expectancy at birth; The level of education, measured by the combination of the old school expectations and the average length of school; And a decent level of living, measured by customized per capita spending (PPP rupiah).*

Gambar 9
Figures

Rata-rata Upah Mencangkul, Menanam, Menyiangi, Memanen, dan Membajak Menurut Bulan di Kabupaten Pasuruan (Rp/org/1/2 hari), 2021
Price Average of Hoing, Planting, Weeding, Harvesting, and Plowing by Month in Pasuruan Regency (Rp/org/half day), 2021

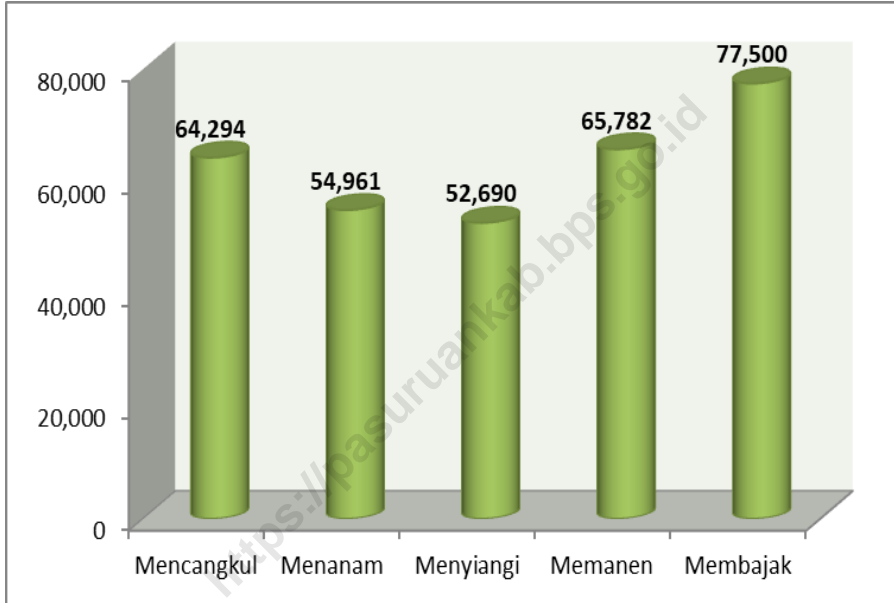

Catatan/Note: ...

Sumber/Source: Dinas Koperasi Kabupaten Pasuruan/Cooperative Agency of Pasuruan Regency

9.1 KOPERASI COOPERATIVE

Tabel 9.1.1 **Jumlah Koperasi Aktif Menurut Kecamatan di Kabupaten Pasuruan, 2018–2021**
Table 9.1.1 **Number of Active Cooperative by Subdistrict in Pasuruan Regency, 2018–2021**

Kecamatan Subdistrict	2018	2019	2020	2021
(1)	(2)	(3)	(4)	(5)
Purwodadi	42	46	48	54
Tutur	37	38	40	41
Puspo	15	18	18	19
Tosari	13	10	9	9
Lumbang	14	18	13	13
Pasrepan	26	24	23	25
Kejayan	46	45	45	45
Wonorejo	28	30	33	36
Purwosari	42	54	57	62
Prigen	43	50	56	59
Sukorejo	45	47	50	52
Pandaan	89	102	111	114
Gempol	68	75	75	77
Beji	57	65	71	73
Bangil	71	82	86	91

Lanjutan Tabel/Continued Table 9.1.1

Kecamatan Subdistrict	2018	2019	2020	2021
(1)	(2)	(3)	(4)	(5)
Rembang	42	35	42	47
Kraton	54	53	51	52
Pohjentrek	34	38	35	37
Gondang Wetan	41	48	48	54
Rejoso	36	38	40	42
Winongan	25	22	21	23
Grati	43	46	48	49
Lekok	27	31	31	32
Nguling	29	30	32	34
Kabupaten Pasuruan	967	1 045	1083	1140

Catatan/Note: ...

Sumber/Source: Dinas Koperasi Kabupaten Pasuruan/Cooperative Agency of Pasuruan Regency

Tabel
Table 9.1.2

Jumlah Koperasi Menurut Jenis Koperasi dan Kecamatan di Kabupaten Pasuruan, 2021
Number of Cooperative by Kind of Cooperative and Subdistrict in Pasuruan Regency, 2021

Kecamatan Subdistrict	Jenis Koperasi/ Kind of Cooperative					Jumlah Total
	KUD	KPRI	KOPKAR	KOPPAS	Lainnya Other	
(1)	(2)	(3)	(4)	(5)	(6)	(7)
Purwodadi	1	2	0	0	51	54
Tutur	0	0	1	0	40	41
Puspo	1	0	0	1	17	19
Tosari	1	0	0	0	8	9
Lumbang	1	0	0	0	12	13
Pasrepan	1	0	0	1	23	25
Kejayan	2	3	2	0	38	45
Wonorejo	1	0	0	0	35	36
Purwosari	1	2	6	0	53	62
Prigen	1	0	6	0	52	59
Sukorejo	1	0	1	0	50	52
Pandaan	1	3	29	1	80	114
Gempol	2	0	25	0	50	77
Beji	2	1	23	0	47	73
Bangil	1	8	6	0	76	91

Lanjutan Tabel/Continued Table 9.1.2

Kecamatan Subdistrict	Jenis Koperasi/ Kind of Cooperative					Jumlah Total
	KUD	KPRI	KOPKAR	KOPPAS	Lainnya Other	
(1)	(2)	(3)	(4)	(5)	(6)	(7)
Rembang	1	2	6	0	38	47
Kraton	2	0	3	0	47	52
Pohjentrek	1	5	0	0	31	37
Gondang Wetan	1	0	1	0	52	54
Rejoso	2	1	2	0	37	42
Winongan	1	0	0	0	22	23
Grati	1	2	3	1	42	49
Lekok	1	0	0	0	31	32
Nguling	1	1	0	0	32	34
Kabupaten Pasuruan	28	30	114	4	964	1140

Catatan/Note: ...

Sumber/Source: Dinas Koperasi Kabupaten Pasuruan/Cooperative Agency of Pasuruan Regency

9.2 HARGA-HARGA PRICES

Tabel 9.2.1 **Rata-rata Harga per 100 Kg Kacang Tanah, Kacang Kedelai Putih, dan Kacang Hijau Menurut Bulan di Kabupaten Pasuruan (Rp), 2021**
Table 9.2.1 **Price Average of 100 Kg Peanuts, White Soy Beans, and Green Beans by Month in Pasuruan Regency (Rp), 2021**

Bulan/ Months	Kacang Tanah/ Peanuts	Kacang Kedelai Putih/ White Soy Beans	Kacang Hijau/ Green Beans
(1)	(2)	(3)	(4)
01. Januari / January	2,071,429	823,333	1,175,556
02. Pebruari / February	2,085,714	840,625	1,160,000
03. Maret / March	2,107,143	840,625	1,160,000
04. April / April	2,164,286	840,625	1,172,500
05. Mei / May	2,164,286	840,625	1,340,000
06. Juni / June	2,233,333	848,125	1,343,750
07. Juli / July	2,233,333	876,429	1,343,750
08. Agustus / August	2,233,333	876,429	1,343,750
09. September / September	2,233,333	875,000	1,353,750
10. Oktober / October	2,233,333	876,429	1,521,250
11. Nopember / November	2,250,000	875,000	1,528,750
12. Desember / December	2,250,000	882,143	1,531,250
Kabupaten Pasuruan	2,188,294	857,949	1,331,192

Catatan/Note: ...

Sumber/Source: BPS Kabupaten Pasuruan/BPS-Statistics of Pasuruan Regency

Tabel
Table 9.2.2

Rata-rata Harga per 100 Kg Labu Siam, Wortel, dan Kangkung Menurut Bulan di Kabupaten Pasuruan (Rp), 2021
Price Average of 100 Kg Chayote, Carrot, and Creeping Water Plant by Month in Pasuruan Regency (Rp), 2021

Bulan/ Months	Labu Siam/ Chayote	Wortel/ Carrot	Kangkung/ Creeping Water Plant
(1)	(2)	(3)	(4)
01. Januari / January	119,000	390,400	274,286
02. Pebruari / February	145,000	450,400	252,857
03. Maret / March	233,333	432,500	274,286
04. April / April	187,500	438,000	282,857
05. Mei / May	205,000	378,000	302,857
06. Juni / June	180,000	430,000	302,857
07. Juli / July	225,000	476,000	304,286
08. Agustus / August	170,000	494,000	304,286
09. September / September	167,500	530,000	304,286
10. Oktober / October	168,750	384,000	305,714
11. Nopember / November	127,500	332,000	320,000
12. Desember / December	156,250	346,000	320,000
Kabupaten Pasuruan	173,736	423,442	295,714

Catatan/Note: ...

Sumber/Source: BPS Kabupaten Pasuruan/BPS-Statistics of Pasuruan Regency

Tabel
Table 9.2.3

Rata-rata Harga per 100 Kg Bayam, Ketimun, dan Kacang Panjang Menurut Bulan di Kabupaten Pasuruan (Rp), 2021
Price Average of 100 Kg Spinach, Cucumber, and Long Beans by Month in Pasuruan Regency (Rp), 2021

Bulan/ Months	Bayam/ Spinach	Ketimun/ Cucumber	Kacang Panjang/ Long Beans
(1)	(2)	(3)	(4)
01. Januari / January	556,667	374,286	470,000
02. Pebruari / February	652,000	300,000	427,143
03. Maret / March	660,000	237,857	445,000
04. April / April	670,000	212,143	373,571
05. Mei / May	666,000	245,000	366,429
06. Juni / June	666,000	237,857	398,571
07. Juli / July	670,000	325,000	398,571
08. Agustus / August	670,000	276,875	412,857
09. September / September	670,000	245,000	427,143
10. Oktober / October	704,000	401,250	434,286
11. Nopember / November	674,000	222,500	398,571
12. Desember / December	674,000	315,000	412,857
Kabupaten Pasuruan	661,056	282,731	413,750

Catatan/Note: ...

Sumber/Source: BPS Kabupaten Pasuruan/BPS-Statistics of Pasuruan Regency

Tabel
Table 9.2.4**Rata-rata Harga per 100 Kg Cabe Rawit, Buncis, dan Tomat Sayur Menurut Bulan di Kabupaten Pasuruan (Rp), 2021**
Price Average of 100 Kg Small Chili Pepper, Beans, and Tomatoes by Month in Pasuruan Regency (Rp), 2021

Bulan/ Months	Cabe Rawit/ Small Chili Pepper	Buncis/ Beans	Tomat Sayur/ Tomatoes
(1)	(2)	(3)	(4)
01. Januari / January	3,863,636	568,333	555,714
02. Pebruari / February	3,820,000	676,667	488,571
03. Maret / March	4,922,222	498,000	520,000
04. April / April	4,050,000	548,333	351,429
05. Mei / May	2,985,000	456,667	342,857
06. Juni / June	2,296,000	816,667	358,571
07. Juli / July	2,990,000	750,000	470,000
08. Agustus / August	1,560,000	365,000	981,429
09. September / September	1,535,000	423,333	735,714
10. Oktober / October	1,450,000	423,333	437,143
11. Nopember / November	1,195,000	481,667	337,143
12. Desember / December	4,350,000	395,000	355,714
Kabupaten Pasuruan	2,918,072	533,583	494,524

Catatan/Note: ...

Sumber/Source: BPS Kabupaten Pasuruan/BPS-Statistics of Pasuruan Regency

Tabel
Table 9.2.5**Rata-rata Harga per 100 Kg Buah-buahan Menurut Bulan di Kabupaten Pasuruan (Rp), 2021**
Price Average of 100 Kg Fruits by Month in Pasuruan Regency (Rp), 2021

Bulan/ Months	Pisang Ambon/ Plantain	Salak Lokal/ Local Salak	Apel Malang/ Malang Apple
(1)	(2)	(3)	(4)
01. Januari / January	149,846	400,000	1,766,667
02. Pebruari / February	148,462	400,000	1,583,333
03. Maret / March	138,750	400,000	2,000,000
04. April / April	144,231	400,000	2,000,000
05. Mei / May	154,615	300,000	2,000,000
06. Juni / June	148,923	300,000	2,000,000
07. Juli / July	147,769	300,000	2,000,000
08. Agustus / August	141,154	300,000	2,000,000
09. September / September	141,385	300,000	2,000,000
10. Oktober / October	169,615	700,000	2,000,000
11. Nopember / November	160,769	700,000	2,000,000
12. Desember / December	156,923	700,000	2,000,000
Kabupaten Pasuruan	150,204	433,333	1,945,833

Catatan/Note: ...

Sumber/Source: BPS Kabupaten Pasuruan/BPS-Statistics of Pasuruan Regency

Tabel
Table 9.2.6**Rata-rata Harga per 100 Kg Jagung Pipilan, Ketela Pohon dan Ketela Rambat Menurut Bulan di Kabupaten Pasuruan (Rp), 2021**
Price Average of 100 Kg Corn, Cassava and Sweet Potatoes by Month in Pasuruan Regency (Rp), 2021

Bulan/ Months	Jagung Pipilan/ Corn	Ketela Pohon/ Cassava	Ketela Rambat/ Sweet Potatoes
(1)	(2)	(3)	(4)
01. Januari / January	373,467	325,000	286,667
02. Pebruari / February	374,467	323,750	286,667
03. Maret / March	373,133	318,750	286,667
04. April / April	392,800	322,500	286,667
05. Mei / May	397,600	318,750	286,667
06. Juni / June	402,867	326,250	286,667
07. Juli / July	409,600	328,750	286,667
08. Agustus / August	448,467	330,000	286,667
09. September / September	453,133	332,500	286,667
10. Oktober / October	449,800	341,250	307,143
11. Nopember / November	442,133	337,500	292,857
12. Desember / December	454,467	337,500	292,857
Kabupaten Pasuruan	414,328	328,542	289,405

Catatan/Note: ...

Sumber/Source: BPS Kabupaten Pasuruan/BPS-Statistics of Pasuruan Regency

Tabel
Table 9.2.7**Rata-rata Harga Bibit, Pupuk, dan Pestisida Menurut Bulan di Kabupaten Pasuruan (Rp/kg), 2021**
Price Average of Seed, Fertilizer, and Pesticide by Month in Pasuruan Regency (Rp/kg), 2021

Bulan/ Months	Bibit Padi IR 64/ IR 36 Paddy Seed	Pupuk TSP/ TSP Fertilizer	ZA/ ZA Fertilizer	NPK/ NPK Fertilizer
(1)	(2)	(3)	(4)	(5)
01. Januari / January	12,286	2,431	1,897	3,494
02. Pebruari / February	12,538	2,539	1,987	3,552
03. Maret / March	12,731	2,599	2,013	3,448
04. April / April	11,962	2,678	2,068	3,906
05. Mei / May	11,577	2,678	2,068	3,670
06. Juni / June	11,892	2,678	2,068	3,673
07. Juli / July	11,892	2,678	2,068	3,673
08. Agustus / August	11,777	2,680	2,068	3,668
09. September / September	11,777	2,680	2,068	3,668
10. Oktober / October	11,854	2,680	2,076	3,668
11. Nopember / November	11,854	2,684	2,089	3,673
12. Desember / December	11,854	2,689	2,089	3,677
Kabupaten Pasuruan	11,999	2,641	2,046	3,647

Catatan/Note: ...

Sumber/Source: BPS Kabupaten Pasuruan/BPS-Statistics of Pasuruan Regency

Tabel
Table 9.2.8

Rata-rata Upah Mencangkul, Menanam, Menyiangi, Memanen, dan Membajak Menurut Bulan di Kabupaten Pasuruan (Rp/org/½ hari), 2021
Price Average of Hoing, Planting, Weeding, Harvesting, and Plowing by Month in Pasuruan Regency (Rp/org/half day), 2021

Bulan/ Months	Mencangkul/ Hoing	Menanam/ Planting	Menyiangi/ Weeding	Memanen/ Harvesting	Membajak/ Plowing
(1)	(2)	(3)	(4)	(5)	(6)
01. Januari / January	63,750	54,717	52,679	65,627	77,500
02. Pebruari / February	63,889	54,717	52,679	65,627	77,500
03. Maret / March	63,889	54,717	52,679	65,627	77,500
04. April / April	64,444	55,189	52,679	65,797	77,500
05. Mei / May	64,444	54,906	52,679	65,797	77,500
06. Juni / June	64,444	54,906	52,679	65,797	77,500
07. Juli / July	64,444	54,906	52,679	65,797	77,500
08. Agustus / August	64,444	55,094	52,679	65,797	77,500
09. September / September	64,444	55,094	52,679	65,797	77,500
10. Oktober / October	64,444	55,094	52,679	65,797	77,500
11. Nopember / November	64,444	55,094	52,750	65,966	77,500
12. Desember / December	64,444	55,094	52,750	65,966	77,500
Kabupaten Pasuruan	64,294	54,961	52,690	65,782	77,500

Catatan/Note: ...

Sumber/Source: BPS Kabupaten Pasuruan/BPS-Statistics of Pasuruan Regency

Pengeluaran Penduduk

Population Expenditure



Pengeluaran Per Kapita Sebulan Menurut Jenis Komoditas di Kabupaten Pasuruan, 2021

Monthly Expenditure per Capita by Type of Comodity in Pasuruan Regency, 2021



Makanan/ Food

Makanan dan Minuman Jadi/ <i>Prepared Food</i>	159.442 rupiah <i>(16,45 person)</i>
Rokok/ <i>Cigarettes</i>	75.941 rupiah <i>(7,85 person)</i>
Padi-padian/ <i>Cereals</i>	70.844 rupiah <i>(7,32 person)</i>
Sayur-sayuran/ <i>Vegetables</i>	42.747 rupiah <i>(4,42 person)</i>
Ikan, Udang, Cumi, Kerang/ <i>Fish, Shrimps, Common Squid, Shell</i>	36.199 rupiah <i>(3,74 person)</i>

Bukan Makanan/ Non-Food

Perumahan dan Fasilitas Rumah Tangga/ <i>Housing and Household Facilities</i>	210.762 rupiah <i>(21,78 person)</i>
Aneka Komoditas dan Jasa/ <i>Goods and Services</i>	93.771 rupiah <i>(9,69 person)</i>
Komoditas Tahan Lama/ <i>Durable Goods</i>	45.054 rupiah <i>(4,66 person)</i>



PENJELASAN TEKNIS

1. Pengeluaran rata-rata per kapita adalah biaya yang dikeluarkan untuk konsumsi semua anggota rumah tangga selama sebulan baik yang berasal dari pembelian, pemberian maupun produksi sendiri dibagi dengan banyaknya anggota rumah tangga dalam rumah tangga tersebut. Konsumsi rumah tangga dibedakan atas konsumsi makanan maupun bukan makanan tanpa memperhatikan asal barang dan terbatas pada pengeluaran untuk kebutuhan rumah tangga saja, tidak termasuk konsumsi/pengeluaran untuk keperluan usaha atau yang diberikan kepada pihak lain.

TECHNICAL NOTES

1. *Average per capita monthly expenditure of a household is obtained by dividing the number of household members into total consumption expenses of the household. Household consumption, distinguished between food and non-food, is limited to goods and services used for household purposes, omitting those purchased for business or to be given away, despite their source or origin.*

Gambar 10
Figures

Persentase Pengeluaran per Kapita Sebulan Menurut Kelompok Komoditas di Kabupaten Pasuruan, 2020 dan 2021
Percentage of Monthly Expenditure per Capita by Commodity Group in Pasuruan Regency, 2020 and 2021

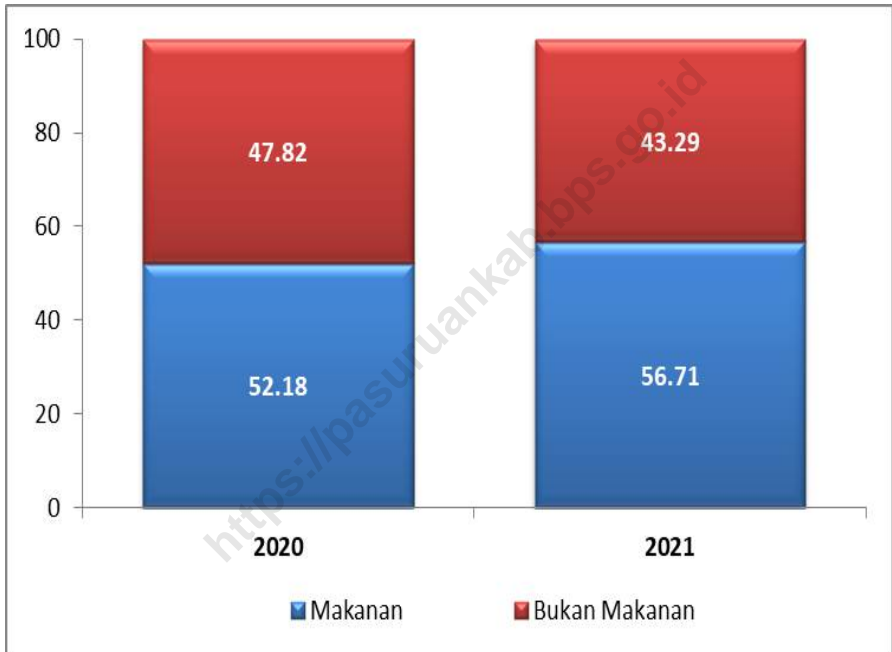

Catatan/Note: ...

Sumber/Source: BPS, Survei Sosial Ekonomi Nasional (Susenas) Maret/BPS-Statistics Indonesia, National Socioeconomic Survey March

Tabel
Table 10.1

Rata-rata Pengeluaran per Kapita Sebulan Menurut Kelompok Komoditas (rupiah) di Kabupaten Pasuruan, 2020 dan 2021
Monthly Average Expenditure per Capita by Commodity Group (rupiahs) in Pasuruan Regency, 2020 and 2021

Kelompok Komoditas/ <i>Commodity Group</i>	2020	2021
(1)	(2)	(3)
Makanan/Food		
Padi-padian/ <i>Cereals</i>	69 310	70 844
Umbi-umbian/ <i>Tubers</i>	5 839	6 503
Ikan/udang/cumi/kerang/ <i>Fish/shrimp/common squid/shells</i>	31 622	36 199
Daging/ <i>Meat</i>	22 321	25 172
Telur dan susu/ <i>Eggs and milk</i>	29 373	25 824
Sayur-sayuran/ <i>Vegetables</i>	35 883	42 747
Kacang-kacangan/ <i>Legumes</i>	18 794	19 087
Buah-buahan/ <i>Fruits</i>	26 648	27 64
Minyak dan kelapa/ <i>Oil and coconut</i>	14 080	14 933
Bahan minuman/ <i>Beverage stuffs</i>	21 213	20 452
Bumbu-bumbuan/ <i>Spices</i>	12 248	12 694
Konsumsi lainnya/ <i>Miscellaneous food items</i>	10 556	11 187
Makanan dan minuman jadi/ <i>Prepared food and beverages</i>	163 497	159 442
Rokok/ <i>Cigarettes</i>	67 772	75 941
Jumlah makanan/<i>Total food</i>	529 156	548 666

Lanjutan Tabel/*Continued Table* 10.1

Kelompok Komoditas/ <i>Commodity Group</i>	2020	2021
(1)	(2)	(3)
Bukan makanan/<i>Non-food</i>		
Perumahan dan fasilitas rumah tangga/ <i>Housing and household facilities</i>	237 527	210 762
Aneka komoditas dan jasa/ <i>Goods and services</i>	105 537	93 771
Pakaian, alas kaki, dan tutup kepala/ <i>Clothing, footwear, and headgear</i>	29 228	24 844
Komoditas tahan lama/ <i>Durable goods</i>	49 350	45 054
Pajak, pungutan, dan asuransi/ <i>Taxes and insurance</i>	31 731	30 69
Keperluan pesta dan upacara/kenduri/ <i>Parties and ceremonies</i>	31 514	13 68
Jumlah bukan makanan/<i>Total non-food</i>	484 887	418 803
Jumlah/<i>Total</i>	1 014 043	967 469

Catatan/*Note*: ...Sumber/*Source*: BPS, Survei Sosial Ekonomi Nasional (Susenas) Maret/BPS-Statistics Indonesia, National Socioeconomic Survey March

Tabel
Table 10.2

Persentase Pengeluaran per Kapita Sebulan Menurut Kelompok Komoditas di Kabupaten Pasuruan, 2020 dan 2021
Percentage of Monthly Expenditure per Capita by Commodity Group in Pasuruan Regency, 2020 and 2021

Kelompok Komoditas/ <i>Commodity Group</i>	2020	2021
(1)	(2)	(3)
Makanan/Food		
Padi-padian/ <i>Cereals</i>	6,84	7,32
Umbi-umbian/ <i>Tubers</i>	0,58	0,67
Ikan/udang/cumi/kerang/ <i>Fish/shrimp/common squid/shells</i>	3,12	3,74
Daging/ <i>Meat</i>	2,20	2,60
Telur dan susu/ <i>Eggs and milk</i>	2,90	2,67
Sayur-sayuran/ <i>Vegetables</i>	3,54	4,42
Kacang-kacangan/ <i>Legumes</i>	1,85	1,97
Buah-buahan/ <i>Fruits</i>	2,63	2,86
Minyak dan kelapa/ <i>Oil and coconut</i>	1,39	1,54
Bahan minuman/ <i>Beverage stuffs</i>	2,09	2,11
Bumbu-bumbuan/ <i>Spices</i>	1,21	1,31
Konsumsi lainnya/ <i>Miscellaneous food items</i>	1,04	1,16
Makanan dan minuman jadi/ <i>Prepared food and beverages</i>	16,12	16,48
Rokok/ <i>Cigarettes</i>	6,68	7,85
Jumlah makanan/<i>Total food</i>	52,18	56,71

Lanjutan Tabel/Continued Table 10.2

Kelompok Komoditas/ <i>Commodity Group</i>	2020	2021
(1)	(2)	(3)
Bukan makanan/<i>Non-food</i>		
Perumahan dan fasilitas rumah tangga/ <i>Housing and household facilities</i>	23,42	21,78
Aneka komoditas dan jasa/ <i>Goods and services</i>	10,41	9,69
Pakaian, alas kaki, dan tutup kepala/ <i>Clothing, footwear, and headgear</i>	2,88	2,57
Komoditas tahan lama/ <i>Durable goods</i>	4,87	4,66
Pajak, pungutan, dan asuransi/ <i>Taxes and insurance</i>	3,13	3,17
Keperluan pesta dan upacara/kenduri/ <i>Parties and ceremonies</i>	3,11	1,41
Jumlah bukan makanan/<i>Total non-food</i>	47,82	43,29
Jumlah/<i>Total</i>	100,00	100,00

Catatan/Note: ...

Sumber/Source: BPS, Survei Sosial Ekonomi Nasional (Susenas) Maret/BPS-Statistics Indonesia, National Socioeconomic Survey March

Tabel
Table 10.3

Rata-rata Pengeluaran Penduduk Menurut Tingkat Kesejahteraan Per Kapita Sebulan di Kabupaten Pasuruan, 2020 dan 2021
Average of Population by Per Capita Spending Group a Month in Pasuruan Regency, 2020 and 2021

Golongan Pengeluaran Spending Group (Rp)	2020	2021
(1)	(2)	(3)
Penduduk Kuintil 1/ <i>Pop. Quantil 1</i>	398 675	393 682
Penduduk Kuintil 2/ <i>Pop. Quantil 2</i>	582 128	573 066
Penduduk Kuintil 3/ <i>Pop. Quantil 3</i>	790 430	747 388
Penduduk Kuintil 4/ <i>Pop. Quantil 4</i>	1 159 948	1 045 201
Penduduk Kuintil 5/ <i>Pop. Quantil 5</i>	2 138 042	2 080 579
Rata-rata/Average	1 014 043	967 469

Catatan/Note: ...

Sumber/Source: BPS, Survei Sosial Ekonomi Nasional (Susenas) Maret/BPS-Statistics Indonesia, National Socioeconomic Survey March

Perdagangan **XI**

Trade

Banyaknya Proyek yang Disetujui (dalam Bentuk Finansial) di Kabupaten Pasuruan, 2020

Monthly Expenditure per Capita by Type of Comodity in Pasuruan Regency, 2020

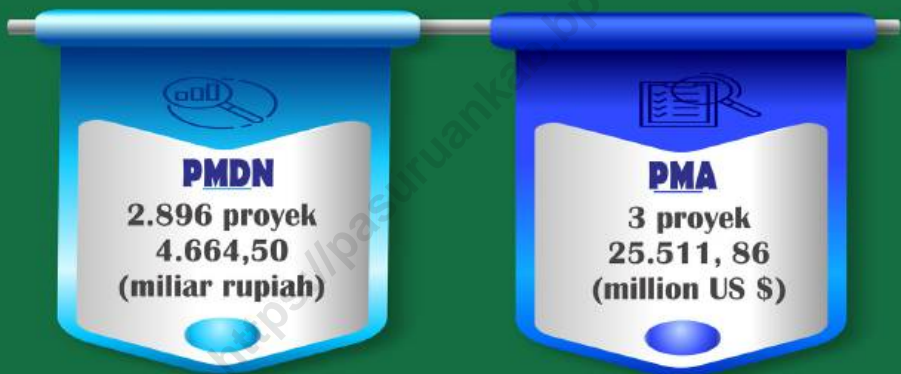

Industri Kecil, Menengah, dan Besar di Kabupaten Pasuruan, 2021

*Small, Medium,
and Large Industries
in Pasuruan
Regency, 2021*



PENJELASAN TEKNIS

1. Barang-barang yang dikirim keluar Kabupaten Pasuruan untuk diolah dicatat sebagai ekspor, sedangkan hasil olahan yang dikembalikan ke Kabupaten Pasuruan dicatat sebagai impor
2. Barang-barang yang tidak dicakup dalam pencatatan:
 - a. Pakaian dan barang-barang perhiasan penumpang.
 - b. Barang-barang bawaan penumpang dari luar Jawa Timur untuk dipakai sendiri, kecuali lemari es, pesawat televisi dan sebagainya.
 - c. Barang-barang untuk keperluan perwakilan kedutaan.
 - d. Barang-barang ekspedisi dan ekshibisi atau pameran.
 - e. Barang-barang militer, yang diimpor langsung oleh angkatan bersenjata.
 - f. Pembungkus/peti kemas untuk diisi kembali.
 - g. Uang dan surat-surat berharga.
 - h. Barang-barang contoh.

TECHNICAL NOTES

1. *Goods sent abroad for processing purposes are recorded an export while as Import with which sent to the Pasuruan Municipality are recorded as import*
2. *The following goods are not included in the import statistics:*
 - a. *Cloths and passengers jewelry*
 - b. *Luggage of passengers for own use except refrigator, television sets, etc*
 - c. *Goods imported for use of foreign representative countries/embassies*
 - d. *Goods for expeditions, and shows or exhibitions.*
 - e. *Military goods directly imported by the Armed Forces.*
 - f. *Packing/containers to be refilled.*
 - g. *Bank notes and securities.*
 - h. *Sample goods.*

Gambar 11
Figures

Jumlah Industri Kecil, Menengah, dan Besar di kabupaten Pasuruan, 2021
Number of Small, Medium, and Large Industries in Pasuruan Regency, 2021

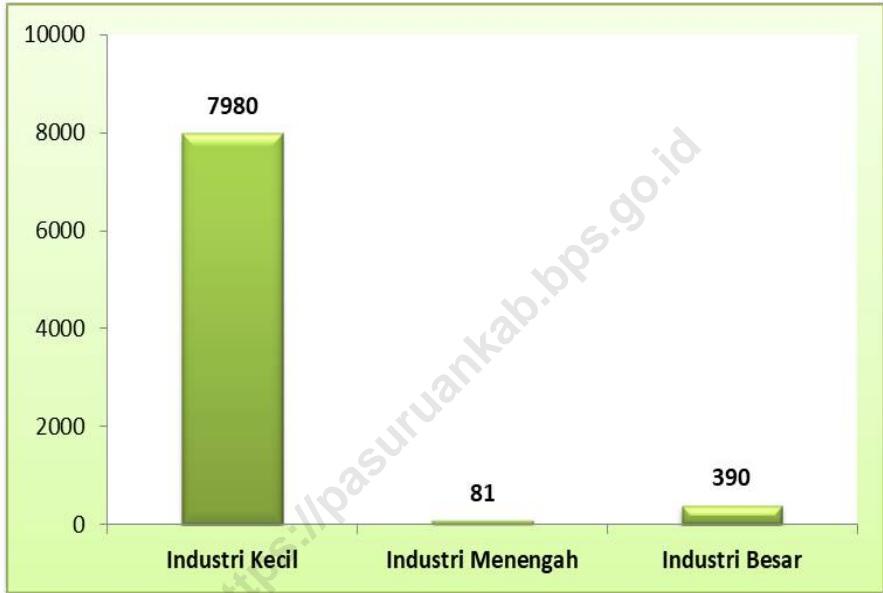

Catatan/Note: ...

Sumber/Source: Dinas Perdagangan dan Perindustrian Kabupaten Pasuruan/ Pasuruan Regency Trade and Industry Office

Tabel
Table 11.1

Jumlah Industri Kecil, Menengah, dan Besar Menurut Kecamatan di Kabupaten Pasuruan, 2021
Number of Small, Medium, and Large Industries by Subdistrict in Pasuruan Regency, 2021

Kecamatan Subdistrict	Kecil Small	Menengah Medium	Besar Large	Jumlah Total
(1)	(2)	(3)	(4)	(5)
Purwodadi	459	2	10	471
Tutur	166	2	-	168
Puspo	67	-	-	67
Tosari	43	-	-	43
Lumbang	63	-	-	63
Pasrepan	187	1	3	191
Kejayan	612	-	7	619
Wonorejo	100	-	8	108
Purwosari	448	9	26	483
Prigen	130	11	6	147
Sukorejo	578	10	26	614
Pandaan	259	19	62	340
Gempol	281	14	81	376
Beji	207	5	75	287
Bangil	473	-	3	476

Lanjutan Tabel/*Continued Table* 11.1

Kecamatan Subdistrict	Kecil Small	Menengah Medium	Besar Large	Jumlah Total
(1)	(2)	(3)	(4)	(5)
Rembang	1 284	3	50	1 337
Kraton	720	3	19	742
Pohjentrek	298	2	3	303
Gondang Wetan	893	-	1	894
Rejoso	190	-	6	196
Winongan	96	-	1	97
Grati	146	-	2	148
Lekok	158	-	-	158
Nguling	122	-	1	123
Kabupaten Pasuruan	7 980	81	390	8 451

Catatan/Note: ...

Sumber/Source: Dinas Perdagangan dan Perindustrian Kabupaten Pasuruan/ *Pasuruan Regency Trade and Industry Office*

Tabel
Table 11.2

**Banyaknya Proyek PMDN Yang Disetujui Menurut Lokasi
Proyek (dalam bentuk finansial), 2019-2020**
*Approved Domestic Investment Projects by Project Location
(in financial term), 2019-2020*

Kecamatan/ Sub Districts	2019		2020	
	Proyek Projects	Investasi Investment (Rp)	Proyek Projects	Investasi Investment (Rp)
(1)	(2)	(3)	(4)	(5)
Purwodadi	47	4 800 272 500	105	5 371 700 930
Tutur	27	588 000 000	131	5 016 201 000
Puspo	13	268 000 000	17	500 500 000
Tosari	10	261 000 000	22	784 000 200
Lumbang	9	295 000 000	27	720 502 800
Pasrepan	24	731 626 000	65	2 110 501 500
Kejayan	32	26 188 345 000	109	324 477 880 590
Wonorejo	42	457 683 874 000	67	45 737 625 939
Purwosari	211	1238 585 760 000	221	192 076 326 909
Prigen	41	32 314 000 000	155	8 850 203 100
Sukorejo	108	373 105 229 750	210	13 920 206 040
Pandaan	83	179 990 100 000	282	418 501 352 922
Gempol	43	1203 898 967 338	208	448 851 143 869
Beji	62	793 086 081 520	192	1 548 383 012 960
Bangil	77	220 724 535 000	205	9 546 066 200

Lanjutan Tabel/*Continued Table* 11.2

Kecamatan/ Sub Districts	2019		2020	
	Proyek Projects	Investasi Investment (Rp)	Proyek Projects	Investasi Investment (Rp)
(1)	(2)	(3)	(4)	(5)
Rembang	43	1 439 860 000	81	4 754 204 050
Kraton	85	1 867 725 000	161	5 924 800 540
Pohjentrek	22	695 000 000	73	2 844 250 733
Gondang Wetan	31	1 089 250 000	109	4 046 903 040
Rejoso	51	1 125 254 000	73	3 669 000 650
Winongan	28	363 097 954 900	42	545 588 800 300
Grati	62	56 409 986 000	185	1 065 365 417 000
Lekok	23	542 649 100 000	87	5 384 500 400
Nguling	47	1 359 000 000	69	2 078 500 650
Kabupaten Pasuruan	1 221	5 502 253 921 008	2 896	4 664 503 542 322

Catatan/*Note:* ...Sumber/*Source:* Dinas Penanaman Modal Dan Pelayanan Terpadu Kabupaten Pasuruan/*Department of Investment and Integrated Services of Pasuruan Agency*

Tabel
Table 11.3

**Banyaknya Proyek PMDN Yang Disetujui Menurut Sektor
(dalam bentuk finansial), 2019-2020**
*Approved Domestic Investment Projects by Sector (in
financial term), 2019-2020*

Sektor/ Sector	2019		2020	
	Proyek Projects	Investasi Investment (Rp)	Proyek Projects	Investasi Investment (Rp)
(1)	(2)	(3)	(4)	(5)
01. Sektor Ketenagalistrikan	1	542 048 100 000	1	1 000 000 000
02. Sektor Pertanian	27	84 952 536 000	3	18 749 200 000
03. Sektor Lingkungan Hiduo dan Kehutanan	-	-		
04. Sektor Pekerjaan Umum dan Perumahan Rakyat	1	15 000 000		
05. Sektor Kelautan dan Perikanan	56	1 197 035 000		
06. Sektor Kesehatan	-	-		
07. Sektor Obat dan Makanan	34	2 352 713 492 508		
08. Sektor Perindustrian	129	2 495 775 727 500	37	3 460 564 882 670
09. Sektor Perdagangan	933	24 309 020 000	4	2 454 800 000
10. Sektor Jasa Lainnya	39	250 000 000	2 846	1 181 734 659 652
Kabupaten Pasuruan	1 221	5 502 263 921 008	2 891	4 664 503 542 322

Catatan/Note: ...

Sumber/Source: Dinas Penanaman Modal Dan Pelayanan Terpadu Kabupaten Pasuruan/ *Department of Investment and Integrated Services of Pasuruan Agency*

Tabel
Table 11.4**Banyaknya Proyek PMA yang Disetujui Menurut Lokasi Proyek (dalam bentuk finansial), 2019-2020**
Approved Foreign Investment Projects by Project Location (in financial term), 2019-2020

Kecamatan/ Sub Districts	2019		2020	
	Proyek Projects	Investasi Investment (Rp)	Proyek Projects	Investasi Investment (Rp)
(1)	(2)	(3)	(4)	(5)
Purwodadi	2	94 976 868 000	-	-
Tutur	-	-	-	-
Puspo	-	-	-	-
Tosari	-	-	-	-
Lumbang	-	-	-	-
Pasrepan	-	-	1	20 411 014 132
Kejayan	1	1 222 266 950 000	-	-
Wonorejo	-	-	-	-
Purwosari	8	979 701 229 900	-	-
Prigen	1	356 700 000	-	-
Sukorejo	1	86 415 209 492	-	-
Pandaan	10	2 752 216 445 200	1	5 043 046 919
Gempol	12	1 143 084 492 000	-	-
Beji	6	456 075 900 000	-	-
Bangil	3	1 436 960 266 133	1	57 801 099

Lanjutan Tabel/*Continued Table* 11.4

Kecamatan/ Sub Districts	2019		2020	
	Proyek Projects	Investasi Investment (Rp)	Proyek Projects	Investasi Investment (Rp)
(1)	(2)	(3)	(4)	(5)
Rembang	27	4 703 538 250 000	-	-
Kraton	5	566 614 900 000	-	-
Pohjentrek	-	-	-	-
Gondang Wetan	-	-	-	-
Rejoso	-	-	-	-
Winongan	-	-	-	-
Grati	-	-	-	-
Lekok	-	-	-	-
Nguling	-	-	-	-
Kabupaten Pasuruan	76	13 442 207 210 725	3	25 511 866 150

Catatan/Note: ...

Sumber/Source: Dinas Penanaman Modal Dan Pelayanan Terpadu Kabupaten Pasuruan/ *Department of Investment and Integrated Services of Pasuruan Agency*

Sistem Neraca Regional

System of Regional Accounts

XII

Laju Pertumbuhan PDRB Kabupaten Pasuruan, 2021

Growth Rate of GRDP in Pasuruan Regency, 2021

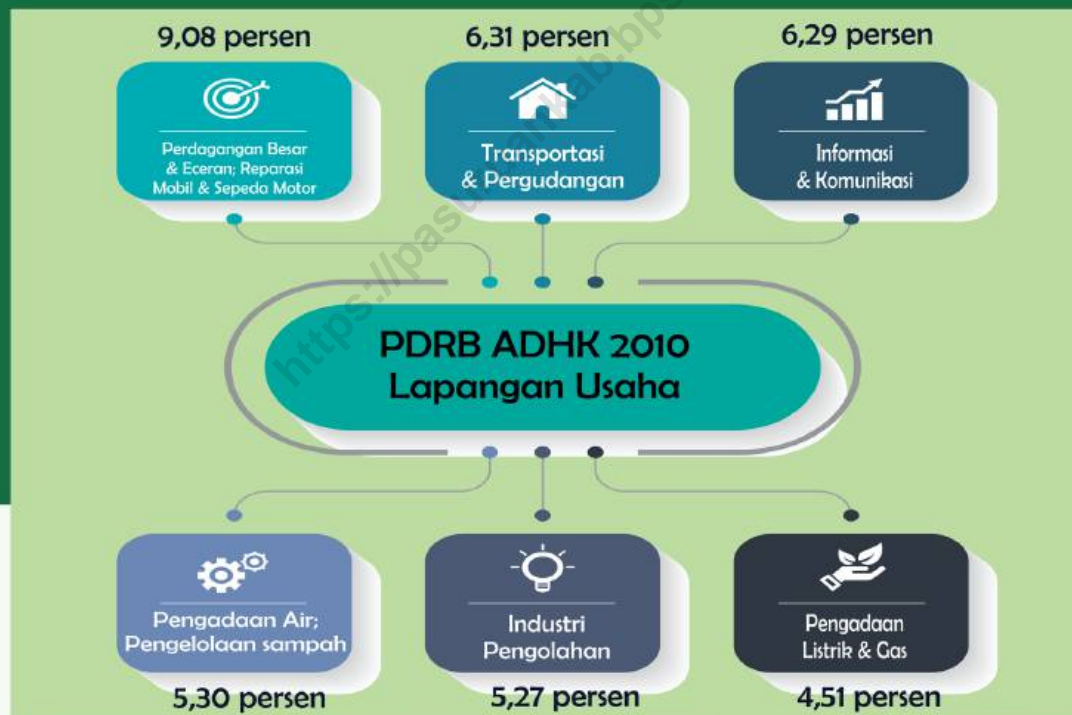

PDRB ADHK 2010 Kabupaten Pasuruan



2018

99.547,38
Miliar Rupiah



2019

105.351,07
Miliar Rupiah



2020

103.152,80
Miliar Rupiah



2021

107.630,27
Miliar Rupiah

PENJELASAN TEKNIS

1. Penghitungan statistik neraca nasional mengikuti buku petunjuk yang diterbitkan oleh Perserikatan Bangsa Bangsa (PBB) dikenal sebagai Sistem Neraca Nasional (SNN). SNN adalah rekomendasi internasional tentang bagaimana menyusun ukuran aktivitas ekonomi yang sesuai dengan standar neraca baku yang didasarkan pada prinsip-prinsip ekonomi. Rekomendasi yang dimaksud dinyatakan dalam sekumpulan konsep, definisi, klasifikasi, dan aturan neraca yang disepakati secara internasional dalam mengukur indikator tertentu seperti Produk Domestik Bruto (PDB). Salah satu bentuk adaptasi pencatatan statistik nasional adalah melakukan perubahan tahun dasar PDB Indonesia dari tahun 2000 ke 2010. Perubahan tahun dasar PDB dilakukan seiring dengan mengadopsi rekomendasi PBB yang tertuang dalam Sistem Neraca Nasional 2008 (SNA 2008).
2. Produk Domestik Bruto pada tingkat nasional serta Produk Domestik Regional Bruto (PDRB) pada tingkat regional (provinsi menggambarkan kemampuan suatu wilayah untuk menciptakan nilai tambah pada suatu waktu tertentu. Untuk menyusun PDB maupun PDRB

TECHNICAL NOTES

1. *The method used to estimate national accounts statistics is based on the standard guidelines formed by United Nation known as System of National Accounts (SNA). SNA is the internationally agreed standard set of recommendations on how to compile measures of economic activity in accordance with strict accounting conventions based on economic principles. The recommendations are expressed in term of a set of concepts, definitions, classifications and accounting rules that comprise the internationally agreed standard for measuring indicators such as Gross Domestic Product (GDP). One of the improvement in the national statistical system is to rebase GDP form base year 2000 to 2010 in order to capture current economic condition. It is in line with the United Nations (UN) recommendation on 2008 SNA.*
2. *The basic measure of the value added arising from economic activity is known as Gross Domestic Product at the national level and Gross Regional Domestic Product (GRDP) at the regional level (provinces/regencies/municipalities. To compile these statistics, two approaches have*

digunakan 2 pendekatan, yaitu lapangan usaha dan pengeluaran. Keduanya menyajikan komposisi data nilai tambah dirinci menurut sumber kegiatan ekonomi (lapangan usaha) dan menurut komponen penggunaannya. PDB maupun PDRB dari sisi lapangan usaha merupakan penjumlahan seluruh komponen nilai tambah bruto yang mampu diciptakan oleh sektor-sektor ekonomi atas berbagai aktivitas produksinya. Sedangkan dari sisi pengeluaran menjelaskan tentang penggunaan dari nilai tambah tersebut.

3. PDB menurut lapangan usaha mengalami perubahan klasifikasi dari 9 lapangan usaha menjadi 17 lapangan usaha. PDB menurut lapangan usaha dirinci menurut total nilai tambah dari seluruh sektor ekonomi yang mencakup lapangan usaha Pertanian, Kehutanan, dan Perikanan; Pertambangan dan Penggalian; Industri Pengolahan; Pengadaan Listrik dan Gas; Pengadaan Air, Pengelolaan Sampah, Limbah dan Daur Ulang; Konstruksi; Perdagangan Besar dan Eceran, Reparasi Mobil dan Sepeda Motor; Transportasi dan Pergudangan; Penyediaan Akomodasi dan Makan Minum; Informasi dan Komunikasi; Jasa Keuangan dan Asuransi; Real Estat; Jasa Perusahaan; Administrasi Pemerintahan, Pertahanan

been used, i.e. "production approach" and "expenditure approach". The first approach is to measure value added produced by various kinds of economic activities, while the second approach is to measure final uses of the country's output. In other words, GDP/GRDP is the sum of total value added produced by all economic industries (activities) and the way of using it.

3. *GDP by industry classification changes from 9 sectors to 17 industries. GDP by industry is classified by types of economic activities such as Agriculture, Forestry and Fishing; Mining and Quarrying; Manufacturing; Electricity and Gas; Water supply, Sewerage, Waste Management and Remediation Activities; Construction; Wholesale and Retail Trade; Repair of Motor Vehicles and Motorcycles; Transportation and Storage; Accommodation and Food Service Activities; Information and Communication; Financial and Insurance Activities; Real Estate Activities; Business Activities; Public Administration; Defence and Compulsory Social Security; Education; Human Health and Social Work Activities; and Other Services Activities.*

- dan Jaminan Sosial Wajib; Jasa Pendidikan; Jasa Kesehatan dan Kegiatan Sosial; dan Jasa lainnya.
4. PDB menurut pengeluaran mengalami perubahan klasifikasi dimana pengeluaran konsumsi Lembaga Non Profit yang Melayani Rumah Tangga (LNPR) yang sebelumnya termasuk bagian dari pengeluaran konsumsi rumah tangga menjadi komponen terpisah. Sehingga klasifikasi PDB menurut pengeluaran dirinci menjadi 7 komponen yaitu komponen pengeluaran konsumsi rumah tangga, pengeluaran konsumsi LNPR, pengeluaran konsumsi pemerintah, pembentukan modal tetap bruto, perubahan inventori, ekspor barang dan jasa, dan impor barang dan jasa.
 5. Pengeluaran konsumsi rumah tangga mencakup berbagai pengeluaran konsumsi akhir rumah tangga atas barang dan jasa untuk memenuhi kebutuhan individu ataupun kelompok secara langsung. Pengeluaran rumah tangga di sini mencakup makanan dan minuman selain restoran; pakaian, alas kaki dan jasa perawatannya; perumahan dan perlengkapan rumah tangga; kesehatan dan pendidikan; transportasi dan komunikasi; restoran dan hotel serta lainnya.
 6. Pengeluaran Konsumsi Pemerintah terdiri dari Pengeluaran Konsumsi Individu
4. *GDP by expenditure classification changes where consumption expenditure Non-profit Institutions Serving Households (NPISH) previously included as part of household consumption expenditure is taken out into separate component. So that, GDP by type of expenditures is classified into: household consumption expenditure NPISH consumption expenditure, government consumption expenditure gross fixed capital formation, changes in inventories, exports of goods and services, and imports of goods and services.*
5. *Household consumption expenditure consist of expenditures incurred by households, which are used for both individual or collective needs. Household consumptions are classified into food and beverages other than restaurants; clothing, footwear, and related maintenance services; housing and household equipment; health and education; transport and communication; restaurants and hotels; and others.*
6. *Government consumption expenditure consists of Individual Consumption Expenditure*

dan Pengeluaran Konsumsi Kolektif. Barang dan jasa individu merupakan barang dan jasa privat, dimana ciri-ciri barang privat adalah a) *Scarcity*, yaitu ada kelangkaan/ keterbatasan dalam jumlah; b) *Excludable consumption*, yaitu konsumsi suatu barang dapat dibatasi hanya pada mereka yang memenuhi persyaratan tertentu (biasanya harga); c) *Rivalrous competition*, yaitu konsumsi oleh satu konsumen akan mengurangi atau menghilangkan kesempatan pihak lain untuk melakukan hal serupa. Contoh barang dan jasa yang dihasilkan pemerintah dan tergolong sebagai barang dan jasa individu adalah jasa pelayanan kesehatan pemerintah dirumahsakit/puskesmas dan jasa pendidikan di sekolah/universitas negeri. Sedangkan barang dan jasa kolektif ekuivalen dengan barang publik yang memiliki ciri a) *Non rivalry*, yaitu penggunaan satu konsumen terhadap suatu barang tidak mengurangi kesempatan konsumen lain untuk juga mengkonsumsi barang tersebut; b) *Non excludable*, yaitu apabila suatu barang publik tersedia, maka tidak ada yang dapat menghalangi siapapun untuk memperoleh manfaat dari barang tersebut atau dengan kata lain setiap orang memiliki akses ke barang tersebut. Contoh barang dan jasa yang dihasilkan

and Collective Consumption Expenditure. Individual goods and services are private goods and services, which the characteristics of private goods is a) Scarcity, that there is a scarcity/limited in number; b) Excludable consumption, the consumption of goods can be limited only to those who meet certain requirements (usually the price); c) Rivalrous competition, ie consumption by the consumer will reduce or eliminate the chance of another party to do so. Examples of goods and services produced by government and classified as goods and services of individuals is the government health services in hospitals/health centers and education services in schools/universities. Collective goods and services equivalent to public goods characterized by a) Non-rivalry, namely the use of a consumer for an item does not reduce the chance of another consumer to also consume goods; b) Non-excludable, i.e. when a public good available, then nothing can hinder anyone to benefit from the goods or in other words everyone has access to the goods. Examples of goods and services produced by government and classified as collective goods and services is carried military defense services and the police's security.

- pemerintah dan tergolong sebagai barang dan jasa kolektif adalah jasa pertahanan yang dilakukan TNI dan keamanan yang dilakukan kepolisian.
7. Pembentukan Modal Tetap Bruto (PMTB) mencakup pengadaan, pembuatan, dan pembelian barang modal. Barang modal dimaksud adalah barang-barang yang digunakan untuk proses produksi, tahan lama atau yang mempunyai umur pemakaian lebih dari satu tahun seperti bangunan, mesin-mesin dan alat angkut. Termasuk pula di sini perbaikan besar (berat) yang sifatnya memperpanjang umur atau mengubah bentuk atau kapasitas barang modal tersebut. Pengeluaran barang modal untuk keperluan militer juga dicakup sebagai PMTB. Klasifikasi komponen PMTB dibagi menjadi 6 sub komponen yaitu Konstruksi; Mesin dan Peralatan; Kendaraan; Peralatan Lainnya; Cultivated Biological Resources (CBR) dan Produk Kekayaan Intelektual.
8. Ekspor barang dan jasa merupakan transaksi perdagangan barang dan jasa dari penduduk (residen) ke bukan penduduk (nonresiden). Impor barang dan jasa adalah transaksi perdagangan dari bukan penduduk ke penduduk. Ekspor atau impor barang terjadi pada saat terjadi perubahan hak kepemilikan barang antara penduduk dengan bukan
7. *Gross Fixed Capital Formation (GFCF) includes procurement, manufacture, and the purchase of capital goods. Capital goods are goods which are used for the production process, durable or have a service life of more than one year such as buildings, machinery, and transportation equipment. Including here: huge improvement that are to extend the life or changing the shape or the capacity of the capital goods. Capital expenditures for military purposes are also covered as GFCF. GFCF component are classified into six sub-components: Construction; Machinery and Equipment; vehicle; Other equipment; Cultivated Biological Resources (CBR) and Intellectual Property Product.*
8. *Exports of goods and services consist of transactions of goods and services from residents to non-residents. Imports of goods and services consist of transaction of goods and services from non-residents to residents. Exports and imports of goods occur when there are changes in ownership of goods between residents and non-residents (with or without physical*

penduduk (dengan atau tanpa perpindahan fisik barang tersebut). Pada PDB dengan tahun dasar 2010, ekspor dan impor barang dirinci menjadi nonmigas dan migas.

9. Produk Domestik Bruto maupun agregat turunannya disajikan dalam 2 (dua) versi penilaian, yaitu atas dasar "harga berlaku" dan atas dasar "harga konstan". Disebut sebagai harga berlaku karena seluruh agregat dinilai dengan menggunakan harga pada tahun berjalan, sedangkan harga konstan penilaiannya didasarkan kepada harga satu tahun dasar tertentu, dalam publikasi ini digunakan harga tahun 2010.

10. Laju pertumbuhan Produk Domestik Bruto diperoleh dari perhitungan PDB atas dasar harga konstan. Diperoleh dengan cara mengurangi nilai PDB pada tahun ke-n terhadap nilai pada tahun ke n-1 (tahun sebelumnya), dibagi dengan nilai pada tahun ke n-1, dikalikan dengan 100 persen. Laju pertumbuhan menunjukkan perkembangan agregat pendapatan dari satu waktu tertentu terhadap waktu sebelumnya.

movements of goods across frontiers). On the GDP at 2010 basic year, exports and imports of goods specified into non oil and gas and oil and gas.

9. *GDP and its aggregations are presented in two forms: at current market prices and at constant base year market prices. In presenting current market prices, all aggregates are valued at current market prices, while base year constant market prices are shown by valuing all aggregates at fixed base year prices. Year of 2010 is used as the base year in this publication.*

10. *Growth rate of Gross Domestic Product is derived from GDP at constant market prices. It is obtained by subtracting the value of GDP year n with the value of GDP year n-1, divided by the value of GDP year n-1 then multiplied by 100 percent. The growth rate of GDP explains the income growth during the given period.*

Gambar 12
Figures

Distribusi Persentase Produk Domestik Regional Bruto Atas Dasar Harga Berlaku di Kabupaten Pasuruan (%), 2021*

Percentage Distribution of Gross Regional Domestic Product at Current Market Prices in Pasuruan Regency (%), 2021*

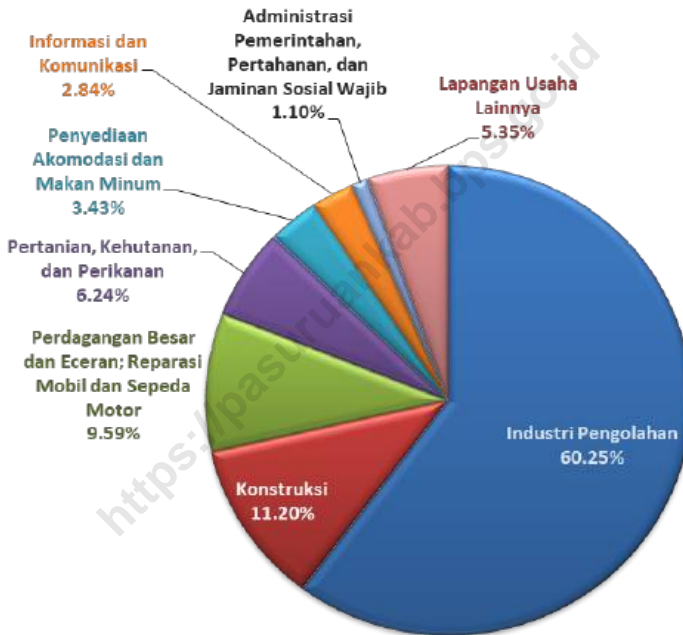

Catatan/Note: * Angka Sementara

** Angka Sangat Sementara

Sumber/Source: BPS/BPS-Statistics Indonesia

12 PRODUK DOMESTIK REGIONAL BRUTO GROSS REGIONAL DOMESTIC PRODUCT

Tabel 12.1 Produk Domestik Regional Bruto Atas Dasar Harga Berlaku Menurut Lapangan Usaha di Kabupaten Pasuruan (miliar rupiah), 2017–2021
Gross Regional Domestic Product at Current Market Prices by Industry in Pasuruan Regency (billion rupiahs), 2017–2021

Lapangan Usaha/Industry	2017	2018	2019	2020*	2021**
(1)	(2)	(3)	(4)	(5)	(6)
A Pertanian, Kehutanan, dan Perikanan/ <i>Agriculture, Forestry, and Fishing</i>	9 240,18	9 415,24	9 687,75	9 876,59	9 798,70
B Pertambangan dan Penggalian/ <i>Mining and Quarrying</i>	694,23	770,81	800,47	761,53	799,74
C Industri Pengolahan/ <i>Manufacturing</i>	70 404,76	77 512,24	84 143,84	85 852,14	94 684,82
D Pengadaan Listrik dan Gas/ <i>Electricity and Gas</i>	1 221,73	1 218,53	1 243,10	1 236,93	1 366,25
E Pengadaan Air; Pengelolaan Sampah, Limbah, dan Daur Ulang/ <i>Water Supply; Sewerage, Waste Management, and Remediation Activities</i>	42,02	44,30	46,18	49,12	52,80
F Konstruksi/ <i>Construction</i>	16 555,81	17 615,13	18 140,96	17 378,76	17 599,63
G Perdagangan Besar dan Eceran; Reparasi Mobil dan Sepeda Motor/ <i>Wholesale and Retail Trade; Repair of Motor Vehicles and Motorcycles</i>	12 014,97	13 252,81	14 384,98	13 466,65	15,066,46
H Transportasi dan Pergudangan/ <i>Transportation and Storage</i>	815,73	892,72	976,83	948,50	1 011,60
I Penyediaan Akomodasi dan Makan Minum/ <i>Accommodation and Food Service Activities</i>	4 806,02	5 306,58	5 836,23	5 057,26	5 392,08
J Informasi dan Komunikasi/ <i>Information and Communication</i>	3 291,26	3 531,32	3 829,32	4 196,67	4 462,85
K Jasa Keuangan dan Asuransi/ <i>Financial and Insurance Activities</i>	1 059,34	1 133,63	1 182,33	1 207,45	1 261,30

Lanjutan Tabel/Continued Table 12.1

Lapangan Usaha/Industry		2017	2018	2019	2020*	2021**
(1)		(2)	(3)	(4)	(5)	(6)
L	Real Estat/Real Estate Activities	859,25	947,98	1 023,00	1 080,58	1 101,95
M,N	Jasa Perusahaan/Business Activities	132,70	148,82	161,70	156,58	163,79
O	Administrasi Pemerintahan, Pertahanan, dan Jaminan Sosial Wajib/Public Administration and Defence; Compulsory Social Security	1 398,83	1 570,32	1 730,80	1 761,72	1 734,60
P	Jasa Pendidikan/Education	896,49	949,74	1 028,13	1 060,87	1 056,30
Q	Jasa Kesehatan dan Kegiatan Sosial/Human Health and Social Work Activities	190,12	202,25	220,27	248,96	262,30
R,S,T,U	Jasa Lainnya/Other Services Activities	1 256,39	1 353,60	1 439,90	1 251,72	1 335,56
Produk Domestik Bruto/ Gross Domestic Product		124 879,83	135 866,00	145 875,79	145 592,02	157 150,73

Catatan/Note: * Angka Sementara

** Angka Sangat Sementara

Sumber/Source: BPS/BPS-Statistics Indonesia

Tabel
Table 12.2

Produk Domestik Regional Bruto Atas Dasar Harga Konstan 2010 Menurut Lapangan Usaha di Kabupaten Pasuruan (miliar rupiah), 2017–2021
Gross Regional Domestic Product at 2010 Constant Market Prices by Industry in Pasuruan Regency (billion rupiahs), 2017–2021

Lapangan Usaha/Industry	2017	2018	2019	2020*	2021**
(1)	(2)	(3)	(4)	(5)	(6)
A Pertanian, Kehutanan, dan Perikanan/ <i>Agriculture, Forestry, and Fishing</i>	5 906,98	5 818,13	5 865,97	5 929,36	5 782,67
B Pertambangan dan Penggalian/ <i>Mining and Quarrying</i>	498,45	510,66	517,04	478,62	481,52
C Industri Pengolahan/ <i>Manufacturing</i>	54 696,84	58 324,04	62 097,13	61 896,36	65 160,42
D Pengadaan Listrik dan Gas/ <i>Electricity and Gas</i>	797,27	768,85	770,15	738,42	771,71
E Pengadaan Air; Pengelolaan Sampah, Limbah, dan Daur Ulang/ <i>Water Supply; Sewerage, Waste Management, and Remediation Activities</i>	33,11	34,50	36,40	37,93	39,94
F Konstruksi/ <i>Construction</i>	11 297,53	11 896,30	12 513,91	11 894,90	11 932,55
G Perdagangan Besar dan Eceran; Reparasi Mobil dan Sepeda Motor/ <i>Wholesale and Retail Trade; Repair of Motor Vehicles and Motorcycles</i>	9 552,66	10 132,33	10 738,39	9 734,81	10 618,74
H Transportasi dan Pergudangan/ <i>Transportation and Storage</i>	581,41	622,05	668,19	637,61	677,82
I Penyediaan Akomodasi dan Makan Minum/ <i>Accommodation and Food Service Activities</i>	3 292,96	3 545,51	3 791,62	3 313,86	3 384,03
J Informasi dan Komunikasi/ <i>Information and Communication</i>	3 111,76	3 322,11	3 557,98	3 890,57	4 135,45
K Jasa Keuangan dan Asuransi/ <i>Financial and Insurance Activities</i>	737,42	762,73	788,08	789,72	797,35

Lanjutan Tabel/Continued Table 12.2

Lapangan Usaha/Industry		2017	2018	2019	2020*	2021**
(1)		(2)	(3)	(4)	(5)	(6)
L	Real Estat/Real Estate Activities	691,98	723,47	763,47	784,88	794,73
M,N	Jasa Perusahaan/Business Activities	94,94	101,11	107,08	100,03	101,71
O	Administrasi Pemerintahan, Pertahanan, dan Jaminan Sosial Wajib/Public Administration and Defence; Compulsory Social Security	1 026,68	1 070,01	1 107,46	1 081,36	1 070,13
P	Jasa Pendidikan/Education	648,87	675,47	719,65	732,24	731,02
Q	Jasa Kesehatan dan Kegiatan Sosial/Human Health and Social Work Activities	145,59	154,54	164,82	185,99	194,18
R,S,T,U	Jasa Lainnya/Other Services Activities	987,56	1 027,55	1 081,84	926,13	956,30
Produk Domestik Bruto/ Gross Domestic Product		94 101,98	99 489,36	105 289,18	103 152,80	107 630,27

Catatan/Note: * Angka Sementara

** Angka Sangat Sementara

Sumber/Source: BPS/BPS-Statistics Indonesia

Tabel
Table 12.3

Distribusi Persentase Produk Domestik Regional Bruto Atas Dasar Harga Berlaku Menurut Lapangan Usaha di Kabupaten Pasuruan, 2017–2021
Percentage Distribution of Gross Regional Domestic Product at Current Market Prices by Industry in Pasuruan Regency, 2017–2021

Lapangan Usaha/ <i>Industry</i>	2017	2018	2019	2020*	2021**
(1)	(2)	(3)	(4)	(5)	(6)
A Pertanian, Kehutanan, dan Perikanan/ <i>Agriculture, Forestry, and Fishing</i>	7,40	6,93	6,64	6,78	6,24
B Pertambangan dan Penggalian/ <i>Mining and Quarrying</i>	0,56	0,57	0,55	0,52	0,51
C Industri Pengolahan/ <i>Manufacturing</i>	56,38	57,05	57,68	58,97	60,25
D Pengadaan Listrik dan Gas/ <i>Electricity and Gas</i>	0,98	0,90	0,85	0,85	0,87
E Pengadaan Air; Pengelolaan Sampah, Limbah, dan Daur Ulang/ <i>Water Supply; Sewerage, Waste Management, and Remediation Activities</i>	0,03	0,03	0,03	0,03	0,03
F Konstruksi/ <i>Construction</i>	13,26	12,97	12,44	11,94	11,20
G Perdagangan Besar dan Eceran; Reparasi Mobil dan Sepeda Motor/ <i>Wholesale and Retail Trade; Repair of Motor Vehicles and Motorcycles</i>	9,62	9,75	9,86	9,25	9,59
H Transportasi dan Pergudangan/ <i>Transportation and Storage</i>	0,65	0,66	0,67	0,65	0,64
I Penyediaan Akomodasi dan Makan Minum/ <i>Accommodation and Food Service Activities</i>	3,85	3,91	4,00	3,47	3,43
J Informasi dan Komunikasi/ <i>Information and Communication</i>	2,64	2,60	2,63	2,88	2,84
K Jasa Keuangan dan Asuransi/ <i>Financial and Insurance Activities</i>	0,85	0,83	0,81	0,83	0,80

Lanjutan Tabel/Continued Table 12.3

Lapangan Usaha/Industry		2017	2018	2019	2020*	2021**
(1)		(2)	(3)	(4)	(5)	(6)
L	Real Estat/ <i>Real Estate Activities</i>	0,69	0,70	0,70	0,74	0,70
M,N	Jasa Perusahaan/ <i>Business Activities</i>	0,11	0,11	0,11	0,11	0,10
O	Administrasi Pemerintahan, Pertahanan, dan Jaminan Sosial Wajib/ <i>Public Administration and Defence; Compulsory Social Security</i>	1,12	1,16	1,19	1,21	1,10
P	Jasa Pendidikan/ <i>Education</i>	0,72	0,70	0,70	0,73	0,67
Q	Jasa Kesehatan dan Kegiatan Sosial/ <i>Human Health and Social Work Activities</i>	0,15	0,15	0,15	0,17	0,17
R,S,T,U	Jasa Lainnya/ <i>Other Services Activities</i>	1,01	1,00	0,99	0,86	0,85
Produk Domestik Bruto/ Gross Domestic Product		100,00	100,00	100,00	100,00	100,00

Catatan/Note: * Angka Sementara

** Angka Sangat Sementara

Sumber/Source: BPS/BPS-Statistics Indonesia

Tabel
Table 12.4

Laju Pertumbuhan Produk Domestik Regional Bruto Atas Dasar Harga Konstan 2010 Menurut Lapangan Usaha di Kabupaten Pasuruan (persen), 2017–2021
Growth Rate of Gross Regional Domestic Product at 2010 Constant Market Prices by Industry in Pasuruan Regency (percent), 2017–2021

Lapangan Usaha/Industry	2017	2018	2019	2020*	2021**
(1)	(2)	(3)	(4)	(5)	(6)
A Pertanian, Kehutanan, dan Perikanan/ <i>Agriculture, Forestry, and Fishing</i>	1,09	-1,50	0,82	1,08	-2,47
B Pertambangan dan Penggalian/ <i>Mining and Quarrying</i>	3,98	2,45	1,25	-7,43	0,61
C Industri Pengolahan/ <i>Manufacturing</i>	5,71	6,63	6,47	-0,32	5,27
D Pengadaan Listrik dan Gas/ <i>Electricity and Gas</i>	1,43	-3,56	0,17	-4,12	4,51
E Pengadaan Air; Pengelolaan Sampah, Limbah, dan Daur Ulang/ <i>Water Supply; Sewerage, Waste Management, and Remediation Activities</i>	6,48	4,19	5,51	4,22	5,30
F Konstruksi/ <i>Construction</i>	6,50	5,30	5,19	-4,95	0,32
G Perdagangan Besar dan Eceran; Reparasi Mobil dan Sepeda Motor/ <i>Wholesale and Retail Trade; Repair of Motor Vehicles and Motorcycles</i>	7,21	6,07	5,98	-9,35	9,08
H Transportasi dan Pergudangan/ <i>Transportation and Storage</i>	7,03	6,99	7,42	-4,58	6,31
I Penyediaan Akomodasi dan Makan Minum/ <i>Accommodation and Food Service Activities</i>	9,39	7,67	6,94	-12,60	2,12
J Informasi dan Komunikasi/ <i>Information and Communication</i>	8,55	6,76	7,10	9,35	6,29
K Jasa Keuangan dan Asuransi/ <i>Financial and Insurance Activities</i>	3,07	3,43	3,32	0,21	0,97

Lanjutan Tabel/Continued Table 12.4

Lapangan Usaha/Industry		2017	2018	2019	2020*	2021**
(1)		(2)	(3)	(4)	(5)	(6)
L	Real Estat/ <i>Real Estate Activities</i>	3,70	4,55	5,53	2,80	1,25
M,N	Jasa Perusahaan/ <i>Business Activities</i>	4,80	6,50	5,91	-6,59	1,68
O	Administrasi Pemerintahan, Pertahanan, dan Jaminan Sosial Wajib/ <i>Public Administration and Defence; Compulsory Social Security</i>	2,20	4,22	3,50	-2,36	-1,04
P	Jasa Pendidikan/ <i>Education</i>	3,95	4,10	6,54	1,75	-0,17
Q	Jasa Kesehatan dan Kegiatan Sosial/ <i>Human Health and Social Work Activities</i>	5,50	6,15	6,65	12,85	4,40
R,S,T,U	Jasa Lainnya/ <i>Other Services Activities</i>	4,04	4,05	5,28	-14,39	3,26
Produk Domestik Bruto/ Gross Domestic Product		5,72	5,73	5,83	-2,03	4,34

Catatan/Note: * Angka Sementara

** Angka Sangat Sementara

Sumber/Source: BPS/BPS-Statistics Indonesia

Tabel
Table 12.5

Produk Domestik Regional Bruto Atas Dasar Harga Berlaku Menurut Jenis Pengeluaran di Kabupaten Pasuruan (miliar rupiah), 2017–2021
Gross Regional Domestic Product at Current Market Prices by Type of Expenditure in Pasuruan Regency (billion rupiahs), 2017–2021

Jenis Pengeluaran/ Type of Expenditure	2017	2018	2019*	2020*	2021***
(1)	(2)	(3)	(4)	(5)	(6)
Pengeluaran Konsumsi Rumah Tangga/ Household Consumption Expenditure	75 964,79	82 655,24	88 816,92	89 639,41	93 055,56
Pengeluaran Konsumsi LNPR/ NPIH/ Consumption Expenditure	838,60	921,48	999,45	1 026,52	1 081,15
Pengeluaran Konsumsi Pemerintah/ Government Consumption Expenditure	2 570,00	2 851,19	3 092,25	3 045,96	3 097,11
Pembentukan Modal Tetap Bruto/ Gross Fixed Capital Formation	42 899,24	46 856,57	50 545,20	49 033,02	49 966,85
Perubahan Inventori/ Changes in Inventories	1 099,69	1 209,28	1 243,38	478,13	951,21
Net Ekspor Barang dan Jasa/ Net Exports of Goods and Services	1 507,50	1 372,24	1 178,58	2 368,97	8 998,85
Produk Domestik Bruto/ Gross Domestic Product	124 879,82	135 866,00	145 875,79	145 592,02	157 150,73

Catatan/Note: Tahun 2020 data belum direkonsiliasi

* Angka Sementara

** Angka Sangat Sementara

Sumber/Source: BPS/BPS-Statistics Indonesia

Tabel
Table 12.6

Produk Domestik Regional Bruto Atas Dasar Harga Konstan 2010 Menurut Jenis Pengeluaran di Kabupaten Pasuruan (miliar rupiah), 2017–2021
Gross Regional Domestic Product at 2010 Constant Market Prices by Type of Expenditure in Pasuruan Regency (billion rupiahs), 2017–2021

Jenis Pengeluaran/ Type of Expenditure	2017	2018	2019 *	2020 **	2021 ***
(1)	(2)	(3)	(4)	(5)	(6)
Pengeluaran Konsumsi Rumah Tangga/ Household Consumption Expenditure	56 831,92	59 796,46	62 872,66	62 667,58	64 254,00
Pengeluaran Konsumsi LNPRT/ NPISH Consumption Expenditure	539,60	580,07	619,61	625,43	644,00
Pengeluaran Konsumsi Pemerintah/ Government Consumption Expenditure	1 707,70	1 797,97	1 886,04	1 826,44	1 839,79
Pembentukan Modal Tetap Bruto/ Gross Fixed Capital Formation	32 373,20	34 472,35	36 264,88	34 815,52	34 892,80
Perubahan Inventori/ Changes in Inventories	622,18	632,43	643,75	243,75	467,93
Net Ekspor Barang dan Jasa/ ENet xports of Goods and Services	2 027,38	2 210,07	3 002,24	2 974,08	5 531,75
Produk Domestik Bruto/ Gross Domestic Product	94 101,98	99 489,36	105 289,18	103 152,80	107 630,27

Catatan/Note: Tahun 2020 data belum direkonsiliasi

* Angka Sementara

** Angka Sangat Sementara

Sumber/Source: BPS/BPS-Statistics Indonesia

Perbandingan Antar Kabupaten/Kota

Regency/Municipal Comparison

XIII

Perkembangan IPM Kabupaten Pasuruan, 2021

Growth of Human Development Index (HDI) in Pasuruan Regency, 2021



Profil Kabupaten Pasuruan, 2021

Profile of Pasuruan Regency, 2021



Jumlah Penduduk Kabupaten Pasuruan
1.616,6 ribu orang



Laju Pertumbuhan PDRB Atas Dasar Harga Konstan 2010
3,57 persen



Jumlah Penduduk Miskin Kabupaten Pasuruan
159,78 ribu orang

PENJELASAN TEKNIS

1. Indeks Pembangunan Manusia (IPM) adalah Indeks yang menjelaskan bagaimana penduduk dapat mengakses hasil pembangunan dalam memperoleh pendapatan, kesehatan, pendidikan, dan sebagainya.
2. IPM disusun dari tiga komponen lamanya hidup, diukur dengan harapan hidup pada saat lahir; tingkat pendidikan, diukur dengan kombinasi antara harapan lama sekolah dan rata-rata lamanya sekolah; dan tingkat kehidupan yang layak, diukur dengan pengeluaran per kapita yang telah disesuaikan (PPP rupiah).

TECHNICAL NOTES

1. *Human Development Index (HDI) is an index that explains how people can access development outcomes in obtaining income, health, educations, and so on.*
2. *HDI is composed of three components: The length of life, measured by life expectancy at birth; The level of education, measured by the combination of the old school expectations and the average length of school; And a decent level of living, measured by customized per capita spending (PPP rupiah).*

Gambar 13
Figures

Indeks Pembangunan Manusia (IPM) Menurut Kabupaten/Kota di Provinsi Jawa Timur, 2021
Human Development Index (HDI) by Regency/Municipality in East Java Province, 2021

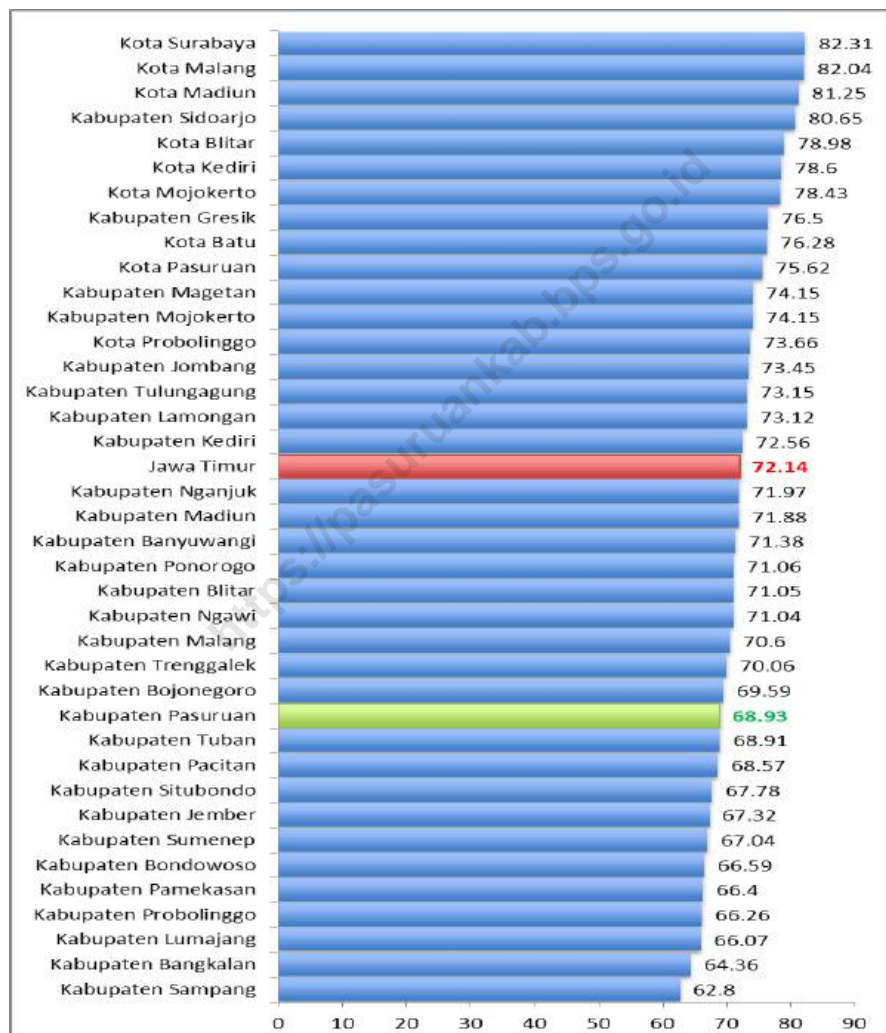

Catatan/Note: ...

Sumber/Source: BPS/BPS-Statistics Indonesia

Tabel
Table 13.1**Jumlah Penduduk Menurut Kabupaten/Kota di Provinsi
Jawa Timur (ribu), 2017–2021**
**Population by Regency/Municipality in East Java Province
(thousand), 2017–2021**

Kabupaten/Kota Regency/Municipality	2017	2018	2019	2020	2021 *
(1)	(2)	(3)	(4)	(5)	(6)
Pacitan	553,4	554,4	555,3	586,1	589,1
Ponorogo	869,9	870,7	871,4	949,3	955,8
Trenggalek	693,1	694,9	696,3	731,1	734,9
Tulungagung	1 030,8	1 035,3	1 039,3	1 089,8	1 096,6
Blitar	1 153,8	1 157,5	1 160,7	1 223,7	1 231,0
Kediri	1 561,4	1 568,1	1 574,3	1 635,3	1 644,4
Malang	2 576,6	2 591,8	2 606,2	2 654,4	2 668,3
Lumajang	1 036,8	1 039,8	1 042,4	1 119,3	1 127,1
Jember	2 430,2	2 440,7	2 450,7	2 536,7	2 550,4
Banyuwangi	1 604,9	1 609,7	1 614,0	1 708,1	1 718,5
Bondowoso	768,9	772,3	775,7	776,2	778,5
Situbondo	676,7	680,0	683,0	686,0	688,3
Probolinggo	1 155,2	1 162,1	1 168,5	1 152,5	1 155,9
Pasuruan	1 605,3	1 616,6	1 627,4	1 606,0	1 611,8
Sidoarjo	2 183,7	2 216,8	2 249,5	2 082,8	2 091,9
Mojokerto	1 099,5	1 108,7	1 117,7	1 119,2	1 125,5
Jombang	1 253,1	1 258,6	1 263,8	1 318,1	1 325,9
Nganjuk	1 048,8	1 051,9	1 054,6	1 103,9	1 109,7
Madiun	679,9	681,4	682,7	744,4	750,1
Magetan	628,6	628,9	629,0	670,8	674,1
Ngawi	829,9	830,1	830,1	870,1	873,3

Lanjutan Tabel/Continued Table 13.1

Kabupaten/Kota Regency/Municipality	2017	2018	2019	2020	2021 *
(1)	(2)	(3)	(4)	(5)	(6)
Bojonegoro	1 243,9	1 246,9	1 249,7	1 301,6	1 307,6
Taban	1 163,6	1 168,3	1 172,8	1 198,0	1 203,1
Lamongan	1 188,5	1 188,9	1 189,1	1 344,2	1 356,0
Gresik	1 285,0	1 299,0	1 312,9	1 311,2	1 320,6
Bangkalan	970,9	978,9	986,7	1 060,4	1 071,7
Sampang	958,1	968,5	978,9	969,7	976,0
Pamekasan	863,0	871,5	880,0	850,1	853,5
Sumenep	1 081,2	1 085,2	1 088,9	1 124,4	1 129,8
Kota Kediri	284,0	285,6	287,4	286,8	288,0
Kota Blitar	140,0	141,0	141,9	149,1	150,4
Kota Malang	861,4	866,1	870,7	843,8	844,9
Kota Probolinggo	233,1	235,2	237,2	239,6	241,2
Kota Pasuruan	197,7	199,1	200,4	208,0	209,5
Kota Mojokerto	127,3	128,3	129,0	132,4	133,3
Kota Madiun	176,1	176,7	177,0	195,2	196,9
Kota Surabaya	2 874,7	2 885,6	2 896,2	2 874,3	2 880,3
Kota Batu	204,0	205,8	207,5	213,0	214,7
Jawa Timur	39 293,0	39 500,9	39 698,6	40 665,7	40 878,8

Catatan/Note: Data tahun 2021 merupakan Angka Proyeksi Penduduk Interim 2020-2023 (Pertengahan Tahun/ Juni 2021)/ The result of Interim Population Projection 2020-2023 (mid year/June)

Sumber/Source: BPS, Proyeksi Penduduk Interim 2020-2023 /BPS-Statistics Indonesia, Interim Population Projection 2020-2023

Tabel
Table 13.2

Laju Pertumbuhan Produk Domestik Regional Bruto Atas Dasar Harga Konstan 2010 Menurut Kabupaten/Kota di Provinsi Jawa Timur (persen), 2017–2021
Rate of Growth of Gross Regional Domestic Products at Constant 2010 Prices by Regency/Municipality in East Java Province (percent), 2017–2021

Kabupaten/Kota Regency/Municipality	2017	2018	2019	2020 *	2021 **
(1)	(2)	(3)	(4)	(5)	(6)
Pacitan	4,98	5,51	5,08	-1,84	2,49
Ponorogo	5,10	5,31	5,01	-0,90	3,19
Trenggalek	5,02	5,03	5,08	-2,17	3,65
Tulungagung	5,08	5,21	5,32	-3,09	3,53
Blitar	5,07	5,10	5,12	-2,29	3,02
Kediri	4,90	5,08	5,07	-2,41	3,06
Malang	5,43	5,56	5,50	-2,68	3,12
Lumajang	5,05	5,02	4,77	-2,79	3,14
Jember	5,11	5,23	5,31	-2,98	4,00
Banyuwangi	5,45	5,84	5,55	-3,58	4,08
Bondowoso	5,03	5,10	5,29	-1,36	3,49
Situbondo	5,07	5,47	5,45	-2,33	3,26
Probolinggo	4,46	4,47	4,56	-2,12	3,35
Pasuruan	5,72	5,79	5,83	-2,03	4,34
Sidoarjo	5,80	6,02	5,99	-3,69	4,21
Mojokerto	5,73	5,88	5,81	-1,11	4,12
Jombang	5,36	5,44	5,06	-1,98	3,24
Nganjuk	5,26	5,39	5,36	-1,71	3,61
Madiun	5,42	5,10	5,42	-1,69	3,34
Magetan	5,09	5,22	5,04	-1,64	3,04
Ngawi	5,07	5,21	5,05	-1,69	2,55

Lanjutan Tabel/Continued Table 13.2

Kabupaten/Kota Regency/Municipality	2017	2018	2019	2020 *	2021 **
(1)	(2)	(3)	(4)	(5)	(6)
Bojonegoro	10,25	4,40	6,34	-0,40	-5,54
Tuban	4,98	5,17	5,14	-5,85	3,00
Lamongan	5,50	5,45	5,44	-2,65	3,43
Gresik	5,83	5,97	5,41	-3,68	3,79
Bangkalan	3,53	4,22	1,03	-5,59	-2,07
Sampang	4,69	4,56	1,42	-0,29	0,22
Pamekasan	5,04	5,46	4,92	-2,54	3,41
Sumenep	2,86	3,63	0,14	-1,13	2,61
Kota Kediri	5,14	5,43	5,47	-6,25	2,50
Kota Blitar	5,78	5,83	5,84	-2,28	4,28
Kota Malang	5,69	5,72	5,73	-2,26	4,21
Kota Probolinggo	5,88	5,94	5,94	-3,64	4,06
Kota Pasuruan	5,47	5,54	5,56	-4,33	3,64
Kota Mojokerto	5,65	5,80	5,75	-3,69	3,65
Kota Madiun	5,93	5,96	5,69	-3,39	4,73
Kota Surabaya	6,13	6,20	6,10	-4,85	4,29
Kota Batu	6,56	6,50	6,52	-6,46	4,04
Jawa Timur	5,46	5,50	5,52	-2,39	3,57

Catatan/Note: * Angka Sementara

** Angka Sangat Sementara

Sumber/Source: BPS/BPS-Statistics Indonesia

Tabel
Table 13.3**Jumlah Penduduk Miskin Menurut Kabupaten/Kota di
Provinsi Jawa Timur (ribu), 2017–2021**
**Number of Poor Population by Regency/Municipality in East
Java Province (thousand), 2017–2021**

Kabupaten/Kota Regency/Municipality	2017	2018	2019	2020	2021
(1)	(2)	(3)	(4)	(5)	(6)
Pacitan	85,26	78,64	75,86	80,82	84,19
Ponorogo	99,03	90,22	83,97	86,74	89,94
Trenggalek	89,77	83,5	76,44	81,06	84,89
Tulungagung	82,8	75,23	70,01	76,40	78,59
Blitar	112,93	112,4	103,75	108,55	112,62
Kediri	191,08	177,2	163,95	179,93	184,49
Malang	283,96	268,49	246,6	265,56	276,58
Lumajang	112,65	103,69	98,88	102,60	105,25
Jember	266,9	243,42	226,57	247,99	257,09
Banyuwangi	138,54	125,5	121,37	130,37	130,93
Bondowoso	111,66	110,98	103,33	110,24	115,18
Situbondo	88,23	80,27	76,44	83,74	86,95
Probolinggo	236,72	217,06	207,22	218,35	223,32
Pasuruan	165,64	152,48	141,09	151,43	159,78
Sidoarjo	135,42	125,75	119,29	127,05	137,15
Mojokerto	111,79	111,55	108,81	118,80	120,54
Jombang	131,16	120,19	116,44	125,94	127,30
Nganjuk	125,52	127,28	118,51	122,73	125,53
Madiun	83,43	77,75	71,91	78,30	81,61
Magetan	65,87	64,86	60,43	65,09	67,75
Ngawi	123,76	123,09	119,43	128,19	130,81

Lanjutan Tabel/Continued Table 13.3

Kabupaten/Kota Regency/Municipality	2017	2018	2019	2020	2021
(1)	(2)	(3)	(4)	(5)	(6)
Bojonegoro	178,25	163,94	154,64	161,10	166,52
Tuban	196,1	178,64	170,8	187,13	192,58
Lamongan	171,38	164	157,11	164,68	166,82
Gresik	164,08	154,02	148,61	164,05	166,35
Bangkalan	206,53	191,33	186,11	204,00	215,97
Sampang	225,13	204,82	202,21	224,74	237,23
Pamekasan	137,77	125,76	122,43	129,41	137,12
Sumenep	211,92	218,6	211,98	220,23	224,73
Kota Kediri	24,07	21,9	20,54	22,19	22,55
Kota Blitar	11,22	10,47	10,1	11,10	11,33
Kota Malang	35,89	35,49	35,39	38,77	40,62
Kota Probolinggo	18,23	16,9	16,37	17,72	17,91
Kota Pasuruan	14,85	13,45	12,92	13,40	13,97
Kota Mojokerto	7,28	7,04	6,63	8,09	8,37
Kota Madiun	8,7	7,92	7,69	8,83	9,06
Kota Surabaya	154,71	140,81	130,55	145,67	152,49
Kota Batu	8,77	7,98	7,89	8,12	8,63
Jawa Timur	4 617,00	4 332,62	4 112,27	4 419,10	4572,73

Catatan/Note: ...

Sumber/Source: BPS/BPS-Statistics Indonesia

Tabel
Table 13.4**Indeks Pembangunan Manusia Menurut Kabupaten/Kota
di Provinsi Jawa Timur, 2017–2021**
*Human Development Index by Regency/Municipality in East
Java Province, 2017–2021*

Kabupaten/Kota Regency/Municipality	2017	2018	2019	2020	2021
(1)	(2)	(3)	(4)	(5)	(6)
Pacitan	66,51	67,33	68,16	68,39	68,57
Ponorogo	69,26	69,91	70,56	70,81	71,06
Trenggalek	68,10	68,71	69,46	69,74	70,06
Tulungagung	71,24	71,99	72,62	73,00	73,15
Blitar	69,33	69,93	70,57	70,58	71,05
Kediri	70,47	71,07	71,85	72,05	72,56
Malang	68,47	69,40	70,35	70,36	70,60
Lumajang	64,23	64,83	65,33	65,46	66,07
Jember	64,96	65,96	66,69	67,11	67,32
Banyuwangi	69,64	70,06	70,60	70,62	71,38
Bondowoso	64,75	65,27	66,09	66,43	66,59
Situbondo	65,68	66,42	67,09	67,38	67,78
Probolinggo	64,28	64,85	65,60	66,07	66,26
Pasuruan	66,69	67,41	68,29	68,60	68,93
Sidoarjo	78,70	79,50	80,05	80,29	80,65
Mojokerto	72,36	72,64	73,53	73,83	74,15
Jombang	70,88	71,86	72,85	72,97	73,45
Nganjuk	70,69	71,23	71,71	71,72	71,97
Madiun	70,27	71,01	71,69	71,73	71,88
Magetan	72,60	72,91	73,49	73,92	74,15
Ngawi	69,27	69,91	70,41	70,54	71,04

Lanjutan Tabel/Continued Table 13.4

Kabupaten/Kota Regency/Municipality	2017	2018	2019	2020	2021
(1)	(2)	(3)	(4)	(5)	(6)
Bojonegoro	67,28	67,85	68,75	69,04	69,59
Tuban	66,77	67,43	68,37	68,40	68,91
Lamongan	71,11	71,97	72,57	72,58	73,12
Gresik	74,84	75,28	76,10	76,11	76,50
Bangkalan	62,30	62,87	63,79	64,11	64,36
Sampang	59,90	61,00	61,94	62,70	62,80
Pamekasan	64,93	65,41	65,94	66,26	66,40
Sumenep	64,28	65,25	66,22	66,43	67,04
Kota Kediri	77,13	77,58	78,08	78,23	78,60
Kota Blitar	77,10	77,58	78,56	78,57	78,98
Kota Malang	80,65	80,89	81,32	81,45	82,04
Kota Probolinggo	72,09	72,53	73,27	73,27	73,66
Kota Pasuruan	74,39	74,78	75,25	75,26	75,62
Kota Mojokerto	76,77	77,14	77,96	78,04	78,43
Kota Madiun	80,13	80,33	80,88	80,91	81,25
Kota Surabaya	81,07	81,74	82,22	82,23	82,31
Kota Batu	74,26	75,04	75,88	75,90	76,28
Jawa Timur	70,27	70,77	71,50	71,71	72,14

Catatan/Note: ...

Sumber/Source: BPS/BPS-Statistics Indonesia

Tabel
Table 13.5**Produk Domestik Regional Bruto Atas Dasar Harga
Berlaku Menurut Kabupaten/Kota di Provinsi Jawa Timur,
2017–2021****Gross Regional Domestic Product at Current Price by
Regency / City in East Java Province, 2017–2021**

Kabupaten/Kota Regency/Municipality	2017	2018	2019	2020 *	2021 **
(1)	(2)	(3)	(4)	(5)	(6)
Pacitan	13 775,32	14 968,41	15 961,91	15 785,20	16 381,24
Ponorogo	17 690,42	19 174,23	20 483,75	20 513,38	21 350,01
Trenggalek	16 081,65	17 354,54	18 553,19	18 314,46	19 198,25
Tulungagung	33 640,18	36 496,03	39 215,49	38 225,99	40 166,67
Blitar	31 574,36	34 117,38	36 447,14	36 023,96	37 819,73
Kediri	35 789,54	38 588,23	41 183,68	40 626,77	42 690,47
Malang	88 979,17	96 827,58	103 744,11	102 027,83	107 036,38
Lumajang	28 632,85	30 690,44	32 620,95	32 062,01	33 678,62
Jember	67 389,72	72 012,10	77 225,71	76 039,98	81 068,84
Banyuwangi	72 130,21	77 842,24	83 595,73	81 102,88	85 916,02
Bondowoso	17 126,69	18 494,81	19 854,05	19 935,59	21 052,23
Situbondo	17 475,02	18 857,95	20 210,14	20 041,85	21 200,85
Probolinggo	29 961,63	32 012,21	34 013,66	33 721,07	35 605,52
Pasuruan	124 879,82	135 866,00	145 875,79	145 592,02	157 150,73
Sidoarjo	174 180,09	189 256,01	204 201,62	197 240,69	210 643,89
Mojokerto	70 763,17	76 678,34	82 387,91	81 940,86	87 261,74
Jombang	34 819,82	37 880,23	40 452,48	39 870,88	41 747,67
Nganjuk	22 799,23	24 782,29	26 651,12	26 601,16	28 053,33
Madiun	16 374,84	17 636,10	18 931,55	18 917,15	19 760,01
Magetan	16 293,37	17 623,92	18 850,23	18 771,76	19 587,87
Ngawi	17 710,41	19 140,13	20 432,65	20 270,97	20 814,46

Lanjutan Tabel/Continued Table 13.5

Kabupaten/Kota Regency/Municipality	2017	2018	2019	2020 *	2021 **
(1)	(2)	(3)	(4)	(5)	(6)
Bojonegoro	64 866,18	73 228,59	78 046,33	70 258,51	83 439,18
Taban	56 401,07	60 739,05	64 992,76	62 323,07	65 901,69
Lamongan	34 270,51	37 224,24	39 725,48	39 169,59	41 042,89
Gresik	118 519,23	130 229,39	138 893,60	134 268,56	144 435,27
Bangkalan	21 654,59	23 846,66	24 664,21	23 290,01	24 664,64
Sampang	17 619,50	19 105,38	19 788,73	19 842,57	20 591,35
Pamekasan	14 620,58	15 912,85	17 028,50	16 793,85	17 659,22
Sumenep	30 546,24	32 703,55	33 298,64	32 750,24	35 187,84
Kota Kediri	115 650,22	127 716,77	139 244,87	132 406,06	141 467,12
Kota Blitar	5 782,36	6 301,69	6 791,62	6 708,14	7 113,60
Kota Malang	62 089,30	67 696,35	72 764,21	72 163,19	76 617,34
Kota Probolinggo	9 660,04	10 521,39	11 349,18	11 074,50	11 699,90
Kota Pasuruan	7 105,19	7 707,01	8 287,82	8 047,23	8 491,13
Kota Mojokerto	5 828,23	6 333,23	6 801,70	6 588,06	6 935,63
Kota Madiun	12 111,90	13 128,89	14 107,34	13 769,29	14 699,83
Kota Surabaya	493 026,30	538 845,46	580 488,53	554 509,46	590 227,97
Kota Batu	14 241,47	15 640,89	16 924,99	15 916,80	16 841,14
Jawa Timur	2 012 917,99	2 188 766,35	2 345 790,59	2 299 464,87	2 454 498,80

Catatan/Note: * Angka Sementara

** Angka Sangat Sementara

Sumber/Source: BPS/BPS-Statistics Indonesia

Tabel
Table 13.6

Produk Domestik Regional Bruto Atas Dasar Harga Konstan 2010 Menurut Kabupaten/Kota di Provinsi Jawa Timur, 2017–2021
Gross Regional Domestic Product at Constant Price by Regency / City in East Java Province, 2017–2021

Kabupaten/Kota Regency/Municipality	2017	2018	2019	2020 *	2021 **
(1)	(2)	(3)	(4)	(5)	(6)
Pacitan	9 962,50	10 507,37	11 040,77	10 837,87	11 107,40
Ponorogo	12 933,45	13 615,23	14 297,10	14 168,62	14 619,97
Trenggalek	11 579,86	12 161,86	12 779,45	12 502,39	12 959,02
Tulungagung	24 637,36	25 920,20	27 299,80	26 455,76	27 390,42
Blitar	23 107,48	24 286,24	25 530,11	24 945,46	25 700,02
Kediri	26 446,17	27 786,42	29 193,72	28 490,95	29 361,67
Malang	61 408,93	64 819,04	68 379,67	66 545,47	68 619,10
Lumajang	20 542,93	21 569,78	22 563,39	21 933,79	22 623,40
Jember	48 912,96	51 370,52	54 200,04	52 586,56	54 688,72
Banyuwangi	49 480,44	52 367,70	55 274,03	53 295,11	55 471,06
Bondowoso	12 325,66	12 951,52	13 637,36	13 451,77	13 921,65
Situbondo	12 230,46	12 897,92	13 599,57	13 282,84	13 715,83
Probolinggo	21 418,25	22 374,57	23 395,25	22 898,24	23 664,39
Pasuruan	94 101,98	99 489,36	105 289,18	103 152,80	107 630,27
Sidoarjo	125 039,06	132 552,94	140 492,94	135 305,32	141 000,36
Mojokerto	52 187,82	55 256,61	58 467,15	57 818,42	60 198,70
Jombang	25 497,00	26 846,15	28 216,18	27 657,58	28 553,45
Nganjuk	16 485,62	17 373,26	18 304,20	17 990,36	18 640,68
Madiun	11 879,34	12 485,01	13 161,84	12 939,58	13 372,33
Magetan	11 978,06	12 602,60	13 237,47	13 020,89	13 417,03
Ngawi	12 406,43	13 052,30	13 710,89	13 479,74	13 823,46

Lanjutan Tabel/Continued Table 13.6

Kabupaten/Kota Regency/Municipality	2017	2018	2019	2020 *	2021 **
(1)	(2)	(3)	(4)	(5)	(6)
Bojonegoro	63 046,47	65 815,56	69 985,68	69 703,42	65 839,51
Taban	41 027,71	43 139,69	45 356,09	42 705,01	43 984,69
Lamongan	24 922,95	26 279,77	27 706,16	26 972,65	27 896,54
Gresik	90 855,60	96 131,61	101 346,55	97 616,60	101 318,69
Bangkalan	17 618,60	18 361,44	18 550,80	17 514,62	17 152,78
Sampang	13 198,46	13 740,97	13 994,78	13 953,74	13 984,57
Pamekasan	10 310,24	10 872,94	11 407,36	11 117,62	11 496,24
Sumenep	22 949,70	23 783,32	23 816,44	23 546,51	24 161,35
Kota Kediri	80 946,16	85 337,68	90 001,52	84 374,98	86 485,59
Kota Blitar	4 315,01	4 566,20	4 832,89	4 722,55	4 924,57
Kota Malang	46 824,75	49 500,83	52 334,75	51 154,53	53 309,70
Kota Probolinggo	7 430,62	7 871,38	8 338,77	8 035,27	8 361,14
Kota Pasuruan	5 354,09	5 650,49	5 964,66	5 706,60	5 914,59
Kota Mojokerto	4 460,44	4 718,94	4 985,68	4 801,46	4 976,49
Kota Madiun	9 486,14	10 051,29	10 623,07	10 262,44	10 748,10
Kota Surabaya	364 714,82	387 303,94	410 879,31	390 936,42	407 726,80
Kota Batu	10 390,84	11 065,99	11 786,65	11 025,81	11 471,43
Jawa Timur	1 482 299,58	1 563 441,82	1 649 768,12	1 610 419,65	1 669 116,89

Catatan/Note: * Angka Sementara
 ** Angka Sangat Sementara
 Sumber/Source: BPS/BPS-Statistics Indonesia

Tabel
Table 13.7

**Luas Panen (Ha), Produksi Gabah Kering Giling (GKG),
Produksi dan Konsumsi Beras Menurut Kabupaten/Kota di
Provinsi Jawa Timur (Ton), 2021**
*Gross Regional Domestic Product at Constant Price by
Regency / City in East Java Province, 2021*

Kabupaten/Kota Regency/Municipality	Luas Panen Harvested Area (Ha)	Produksi GKG GKG Production (Ton)	Produksi Beras Rice Production (Ton)	Konsumsi Beras Rice Consumption (Ton)
(1)	(2)	(3)	(4)	(5)
Pacitan	18,941	87,566.98	50,302.48	60,259.36
Ponorogo	69,735	416,103.97	239,029.14	94,863.86
Trenggalek	22,734	119,110.07	68,422.27	75,656.36
Tulungagung	40,494	235,804.49	135,456.85	113,306.71
Blitar	39,018	249,765.67	143,476.80	126,301.43
Kediri	35,033	195,806.96	112,480.46	171,654.23
Malang	48,606	293,279.94	168,473.40	285,218.66
Lumajang	57,683	305,846.79	175,692.39	113,289.06
Jember	124,899	620,338.89	356,350.98	267,306.44
Banyuwangi	90,461	521,434.95	299,536.04	175,483.27
Bondowoso	52,634	266,771.59	153,245.80	84,649.30
Situbondo	30,871	157,384.58	90,408.90	74,556.93
Probolinggo	37,155	192,587.41	110,631.01	127,869.97
Pasuruan	50,818	263,717.13	151,491.17	178,481.35
Sidoarjo	32,480	196,743.42	113,018.42	251,084.17
Mojokerto	51,390	299,701.07	172,161.98	122,957.67
Jombang	55,426	335,480.89	192,715.54	137,809.16
Nganjuk	73,014	437,621.33	251,389.67	114,652.25
Madiun	75,951	464,924.99	267,074.15	74,138.32
Magetan	46,644	297,797.88	171,068.69	68,801.78
Ngawi	128,915	818,620.31	470,252.90	90,884.52

Lanjutan Tabel/Continued Table 13.7

Kabupaten/Kota Regency/Municipality	Luas Panen Harvested Area (Ha)	Produksi GKG GKG Production (Ton)	Produksi Beras Rice Production (Ton)	Konsumsi Beras Rice Consumption (Ton)
(1)	(2)	(3)	(4)	(5)
Bojonegoro	134,569	690,084.00	396,415.76	135,745.77
Tuban	87,701	488,655.45	280,705.99	127,845.26
Lamongan	138,217	804,823.03	462,327.10	130,264.37
Gresik	61,490	375,057.74	215,450.30	145,210.21
Bangkalan	40,241	185,815.55	106,740.94	108,498.51
Sampang	38,059	195,048.26	112,044.63	108,277.01
Pamekasan	18,898	96,558.60	55,467.66	97,136.14
Sumenep	39,663	217,162.68	124,748.18	118,612.30
Kota Kediri	1,807	10,396.11	5,972.01	31,500.45
Kota Blitar	891	5,888.25	3,382.49	15,556.85
Kota Malang	1,834	12,215.73	7,017.26	95,193.55
Kota Probolinggo	1,537	8,978.39	5,157.61	26,110.79
Kota Pasuruan	1,563	8,614.04	4,948.31	21,981.61
Kota Mojokerto	744	4,386.19	2,519.64	14,191.51
Kota Madiun	2,215.00	13,416.04	7,706.79	19,248.31
Kota Surabaya	1,733.35	10,206.22	5,862.92	315,651.28
Kota Batu	749.09	5,216.21	2,996.44	22,844.76
Jawa Timur	1,754,813.17	9,908,931.80	5,692,143.07	4,343,093.48

Catatan/Note:

Sumber/Source: BPS, Survei Kerangka Sampel Area (KSA) /BPS-Statistics Indonesia, Area Sample Frame Survey

ST2023

SENSUS PERTANIAN

BerAKHLAK

Berorientasi Pelayanan • Berkeadilan • Kompeten
Berharmoni • Loyal • Adaptif • Kolaboratif

DATA

MENCERDASKAN BANGSA

Enlighten The Nation



BADAN PUSAT STATISTIK

KABUPATEN PASURUAN

BPS-STATISTICS OF PASURUAN REGENCY

Jl. Sultan Agung No.42, Pasuruan 67117

Telp./Fax: (0343) 423 420

Homepage: <http://pasuruankab.bps.go.id>,

E-mail: bps3514@bps.go.id

ISSN 2355-4894



9 772355 489601 >