

Katalog/catalog: 1101002.3402

KABUPATEN BANTUL DALAM ANGKA

Bantul Regency in Figures

2022



**BADAN PUSAT STATISTIK
KABUPATEN BANTUL**
Statistics of Bantul Regency



KABUPATEN BANTUL DALAM ANGKA

Bantul Regency in Figures

2022

<https://www.bantul.go.id>

KABUPATEN BANTUL DALAM ANGKA
Bantul Regency in Figures
2022

ISSN: 0215-5184

No. Publikasi/*Publication Number*: 34020.2201

Katalog /*Catalog*: 1102001.3402

Ukuran Buku/*Book Size*: 14,8 cm x 21 cm

Jumlah Halaman/*Number of Pages* : xlii + 360 hal/*pages*

Naskah/*Manuscript*:

BPS Kabupaten Bantul

BPS-Statistics of Bantul Regency

Penyunting/*Editor*:

BPS Kabupaten Bantul

BPS-Statistics of Bantul Regency

Gambar Kover/*Cover Design*:

Seksi Integrasi Pengolahan dan Diseminasi Statistik

Section of Integration Processing and Statistics Dissemination

Ilustrasi Kover/*Cover Illustration*:

Sawah di Bantul/*Rice Field in Bantul*

Diterbitkan oleh/*Published by*:

©BPS Kabupaten Bantul/*BPS-Statistics of Bantul Regency*

Dicetak oleh/*Printed by*:

CV. Grape Java

Dilarang mengumumkan, mendistribusikan, mengomunikasikan, dan/atau menggandakan sebagian atau seluruh isi buku ini untuk tujuan komersil tanpa izin tertulis dari Badan Pusat Statistik.

Prohibited to announce, distribute, communicate, and/or copy part or all of this book for commercial purpose without permission from BPS-Statistics Indonesia.

TIM PENYUSUN/TEAM MEMBERS

Penanggungjawab Umum/ *Person in Charge*
Sugeng Utomo, S.H.

Penyunting/*Editor*
Drs. Susanto, MM.

Penulis/*Authors*
Nindya Purnama Sari, SST, M.Si.
Prihantika Dian Rahmawati, SST.
Eri Kuntoro, SST, M.Si

Pengolah Data/*Data Processing*
Nindya Purnama Sari, SST, M.Si.
Prihantika Dian Rahmawati, SST.
Eri Kuntoro, SST, M.Si.

Infografis/*Infographics*
Ana Pangestika, S.Tr.Stat.
Jasmine Sekar Rani, S.Tr.Stat.
Luluk Rifka Yusrina, S.Tr.Stat.

Gambar Kulit/*Covers*
Sukisno, A.Md

PETA WILAYAH KABUPATEN BANTUL MAP OF ANTUL REGENCY

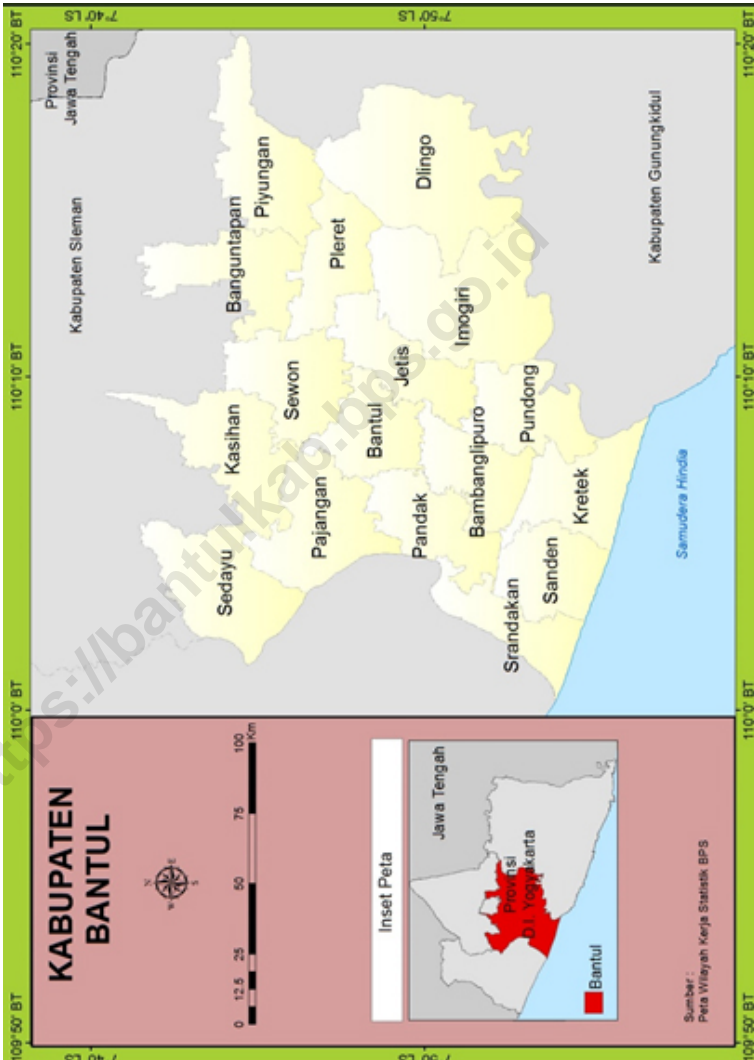

**KEPALA BPS KABUPATEN BANTUL
CHIEF STATISTICIAN OF BANTUL REGENCY**



Sugeng Utomo, S.H.



KATA PENGANTAR

Kabupaten Bantul Dalam Angka 2022 merupakan publikasi tahunan yang diterbitkan oleh BPS Kabupaten Bantul. Disadari bahwa publikasi ini belum sepenuhnya memenuhi harapan pihak pemakai data khususnya para perencana, namun diharapkan dapat membantu melengkapi penyusunan rencana pembangunan di Kabupaten Bantul.

Publikasi ini dapat terwujud berkat kerja sama dan bantuan dari berbagai pihak baik instansi pemerintah maupun swasta. Kepada semua pihak yang telah memberikan bantuan disampaikan penghargaan dan terima kasih yang sebesar-besarnya.

Walaupun publikasi ini telah disiapkan sebaik-baiknya, namun disadari masih ada kekurangan dan kesalahan yang terjadi. Untuk perbaikan publikasi ini, tanggapan dan saran yang bersifat konstruktif dari para pemakai sangat diharapkan.

Bantul, Februari 2022
Kepala BPS
Kabupaten Bantul



Sugeng Utomo, S.H.



PREFACE

Bantul Regency in Figures 2022 is an annual publication written by BPS Regency of Bantul. Honestly, this publication has not perfect yet and has not filled the user's hope, especially for the planners yet, but hopely it can help to equip compilation of development planning in this new regency.

This comprehensive publication has been made possible with the assistance and contribution from several governmental institutions and private organizations. To all parties who have been involved in the preparation of this publication, I would like to express my sincerest appreciation and gratitude.

Comments and constructive suggestions for the improvement of this publication are always welcome.

Bantul, Februari 2022
Chief Statistician of
Bantul Regency



Sugeng Utomo, S.H.

DAFTAR ISI / CONTENTS

	Halaman Page
Kata Pengantar/ <i>Preface</i>	ix
Daftar Isi/ <i>Contents</i>	xi
Daftar Tabel/ <i>List of Tables</i>	xiii
Daftar Singkatan/ <i>List of Abbreviations</i>	xli
1. Geografi dan Iklim/ <i>Geography and Climate</i>	1
2. Pemerintahan/ <i>Government</i>	19
3. Penduduk dan Ketenagakerjaan/ <i>Population and Employment</i>	45
4. Sosial dan Kesejahteraan Rakyat/ <i>Social and Welfare</i>	79
5. Pertanian, Kehutanan, Peternakan, dan Perikanan/ <i>Agriculture, Forestry, Livestock, and Fishery</i>	189
6. Industri, Pertambangan, dan Energi/ <i>Industry, Mining, and Energy</i>	243
7. Pariwisata/ <i>Tourism</i>	253
8. Transportasi dan Komunikasi/ <i>Transportation and Communication</i>	263
9. Perbankan, Koperasi, dan Harga-harga/ <i>Banking, Cooperative, dan Prices</i>	281
10. Pengeluaran Penduduk/ <i>Population Expenditure</i>	313
11. Perdagangan/ <i>Trade</i>	321
12. Sistem Neraca Regional/ <i>System of Regional Accounts</i>	337
13. Perbandingan Antar Kabupaten/Kota/ <i>Regency/Municipal Comparison</i>	351

DAFTAR TABEL/LIST OF TABLES

Halaman
Page

1. GEOGRAFI DAN IKLIM/*GEOGRAPHY AND CLIMATE*

1.1 KEADAAN GEOGRAFI

GEOGRAPHY CONDITION

- 1.1.1 Luas Daerah dan Jumlah Pulau Menurut Kecamatan di Kabupaten Bantul, 2021
Total Area and Number of Islands by Subdistrict in Bantul Regency, 2021 5
- 1.1.2 Tinggi Wilayah dan Jarak ke Ibukota Kabupaten Menurut Kecamatan di Kabupaten Bantul, 2021
Altitude and Distance to the Capital of Regency by Subdistrict in Bantul Regency, 2021 7
- 1.1.3 Nama Sungai, Panjang Sungai dan Kecamatan yang Dilalui Sungai di Kabupaten Bantul, 2021
Name of River, Length of River and Subdistrict which is Passed by River in Bantul Regency, 2021 8
- 1.1.4 Jumlah Permohonan Sertifikat dan Sertifikat yang Telah Diselesaikan menurut Pendaftaran Pertama di Kabupaten Bantul, 2011 - 2021
Number of Certificate Request and Certificate Published by First Registration in Bantul Regency, 2011 - 2021 9
- 1.1.5 Jumlah Sertifikat Atas Tanah di Kabupaten Bantul, 2019 - 2021
Number of Land Right Certificate in Bantul Regency, 2019 - 2021 10
- #### 1.2 KEADAAN IKLIM
- ##### *CLIMATE CONDITION*
- 1.2.1 Jumlah Curah Hujan dan Hari Hujan Menurut Bulan di Kabupaten Bantul, 2021
Amount of Precipitation and Number of Rainy Days by Month in Bantul Regency, 2021 11

1.2.2	Jumlah Curah Hujan (CH) dan Hari Hujan (HH) Menurut Stasiun Pemantau per Bulan di Kabupaten Bantul, 2021 <i>Amount of Precipitation and Number of Rainy Days by Month in Bantul Regency, 2021</i>	12
2.	PEMERINTAHAN/GOVERNMENT	
2.1	WILAYAH ADMINISTRATIF ADMINISTRATIVE AREA	
2.1.1	Jumlah Desa ¹ /Kelurahan Menurut Kecamatan di Kabupaten Bantul, 2017–2021 <i>Number of Villages¹/Kelurahan by Subdistrict in Bantul Regency, 2017–2021</i>	23
2.2	DEWAN PERWAKILAN RAKYAT DAERAH PARLIAMENTARY REGENCY	
2.2.1	Jumlah Anggota Dewan Perwakilan Rakyat Daerah Menurut Partai Politik dan Jenis Kelamin di Kabupaten Bantul, 2021 <i>Number of Regional House of Representatives's Members by Political Parties and Sex in Bantul Regency, 2021</i>	24
2.2.2	Jumlah Anggota Dewan Perwakilan Rakyat Daerah Menurut Komisi di Kabupaten Bantul, 2021 <i>Number of Regional House of Representatives's Members by Commission in Bantul Regency, 2021</i>	25
2.2.3	Jumlah Anggota Dewan Perwakilan Rakyat Daerah Menurut Fraksi dan Komisi di Kabupaten Bantul, 2021 <i>Number of Regional House of Representatives's Members by Fraction and Commission in Bantul Regency, 2021</i>	26
2.2.4	Jumlah Keputusan Dewan Perwakilan Rakyat Daerah Menurut Jenis Keputusan di Kabupaten Bantul, 2019-2021 <i>Number of Regional House of Representatives Decisions in Bantul Regency, 2019-2021</i>	27
2.2.5	Jumlah Kegiatan Dewan Perwakilan Rakyat Daerah Menurut Jenis Kegiatan di Kabupaten Bantul, 2019-2021 <i>Number of Regional House of Representatives Activities in Bantul Regency, 2019-2021</i>	28

2.3 SUMBER DAYA MANUSIA

HUMAN RESOURCES

2.3.1	Jumlah Pegawai Negeri Sipil Menurut Jabatan dan Jenis Kelamin di Kabupaten Bantul, Desember 2020 dan Desember 2021 <i>Number of Civil Servants by Occupation and Sex in Bantul Regency, Desember 2020 dan Desember 2021</i>	30
2.3.2	Jumlah Pegawai Negeri Sipil Menurut Tingkat Pendidikan dan Jenis Kelamin di Kabupaten Bantul, Desember 2020 dan Desember 2021 <i>Number of Civil Servants by Educational Level and Sex in Bantul Regency, December 2020 and December 2021</i>	32
2.3.3	Jumlah Pegawai Negeri Sipil Menurut Tingkat Kepangkatan dan Jenis Kelamin di Kabupaten Bantul, Desember 2020 dan Desember 2021 <i>Number of Civil Servants by Hierarchy and Sex in Bantul Regency, December 2020 and December 2021</i>	34
2.3.4	Jumlah Pegawai Negeri Sipil Menurut Instansi dan Jenis Kelamin di Kabupaten Bantul, 2021 <i>Number of Civil Servants by Department and Sex in Bantul Regency, 2021</i>	36

2.4 KEUANGAN PEMERINTAH

GOVERNMENT FINANCE

2.4.1	Realisasi Pendapatan Pemerintah Kabupaten Bantul Menurut Jenis Pendapatan (juta rupiah), 2018–2021 <i>Actual Bantul Regency Government Revenues by Kind of Revenues (million rupiahs), 2018–2021</i>	39
2.4.2	Realisasi Belanja Pemerintah Kabupaten Bantul Menurut Jenis Belanja (juta rupiah), 2018–2021 <i>Actual Bantul Regency Government Expenditures by Kind of Expenditures (million rupiahs), 2018–2021</i>	41
2.4.3	Realisasi Pembiayaan Pemerintah Kabupaten Bantul Menurut Jenis Pembiayaan (juta rupiah), 2018–2021 <i>Actual Bantul Regency Government Finances by Kind of Finances (milion rupiahs), 2018–2021</i>	43

3.	PENDUDUK DAN KETENAGAKERJAAN/ POPULATION AND EMPLOYMENT	
3.1	PENDUDUK POPULATION	
3.1.1	Penduduk, Laju Pertumbuhan Penduduk, Distribusi Persentase Penduduk, Kepadatan Penduduk, Rasio Jenis Kelamin Penduduk Menurut Kecamatan di Kabupaten Bantul, 2021 <i>Population, Population Growth Rate, Percentage Distribution of Population, Population Density, and Population Sex Ratio by Subdistrict in Bantul Regency, 2021</i>	49
3.1.2	Jumlah Penduduk Menurut Kelompok Umur dan Jenis Kelamin di Kabupaten Bantul, 2021 <i>Population by Age Groups and Sex in Bantul Regency, 2021</i>	52
3.1.3	Banyaknya Transmigrasi Umum menurut Daerah Asal dan Daerah Tujuan, 2021 <i>Number of General Transmigration by Origin Subdistrict and Destination Region, 2021</i>	53
3.1.4	Jumlah Pelayanan Pada Pencatatan Sipil Kabupaten Bantul, 2018-2021 <i>Numbers of Certificate Services at Civil Registered in Bantul Regency, 2018-2021</i>	55
3.2	KETENAGAKERJAAN EMPLOYMENT	
3.2.1	Jumlah Penduduk Berumur 15 Tahun Keatas Menurut Jenis Kegiatan Selama Seminggu yang Lalu dan Jenis Kelamin di Kabupaten Bantul, 2021 <i>Population Aged 15 Years and Over by Type of Activity During The Previous Week and Sex in Bantul Regency, 2021</i>	56
3.2.2	Penduduk Berumur 15 Tahun ke Atas Menurut Pendidikan Tertinggi yang Ditamatkan dan Jenis Kegiatan Selama Seminggu yang Lalu di Kabupaten Bantul, 2021 <i>Population 15 Years of Age and Over by Educational Attainment and Type of Activity During the Previous Week in Bantul Regency, 2021</i>	57

3.2.3	Penduduk Berumur 15 Tahun Ke Atas yang Bekerja Selama Seminggu yang Lalu Menurut Status Pekerjaan Utama dan Jenis Kelamin di Kabupaten Bantul, 2021 <i>Population 15 Years of Age and Over who Worked During The Previous Week by Main Employment Status and Sex in Bantul Regency, 2021</i>	59
3.2.4	Persentase Penduduk Berumur 15 Tahun Keatas Menurut Jenis Kegiatan Utama di Kabupaten Bantul, 2018 - 2021 <i>Percentage of Population 15 Years and Over by Type of Activity in Bantul Regency, 2018 – 2021</i>	60
3.2.5	Persentase Penduduk Berumur 15 Tahun Keatas Menurut Jenis Kegiatan Utama dan Jenis Kelamin di Kabupaten Bantul, 2021 <i>Percentage of Population 15 Years and Over by Type of Activity and Sex in Bantul Regency, 2021</i>	61
3.2.6	Persentase Penduduk Berumur 15 Tahun Keatas Menurut Jenis Kegiatan Utama dan Pendidikan yang Ditamatkan di Kabupaten Bantul, 2021 <i>Percentage of Population 15 Years and Over by Type of Activity and Educational Attainment in Bantul Regency, 2021</i>	62
3.2.7	Persentase Penduduk Berumur 15 Tahun Keatas yang Bekerja menurut Kelompok Umur dan Jenis Kelamin di Kabupaten Bantul, 2021 <i>Percentage of Population 15 Years and Over who Worked by Age Group and Sex in Bantul Regency, 2021</i>	63
3.2.8	Persentase Penduduk Berumur 15 Tahun Keatas yang Bekerja Menurut Lapangan Usaha dan Jenis Kelamin di Kabupaten Bantul, 2021 <i>Percentage of Population 15 Years and Over who Worked by Main Industry and Sex in Bantul Regency, 2021</i>	64
3.2.9	Persentase Pencari Kerja Menurut Tingkat Pendidikan yang Ditamatkan dan Jenis Kelamin di Kabupaten Bantul, 2021 <i>Percentage of Job Applicant by Educational Attainment and Sex in Bantul Regency, 2021</i>	65
3.2.10	Persentase Penduduk Berumur 15 Tahun Ke Atas yang Bekerja Menurut Jam Kerja Seminggu Yang Lalu di Kabupaten Bantul, 2021 <i>Percentage of Population 15 Years and Over who worked during The Previous Week by Times of Work in Bantul Regency, 2021</i>	66

3.2.11	Banyaknya Pencari Kerja yang Terdaftar pada Dinas Tenaga Kerja dan Transmigrasi Kabupaten Bantul menurut Tingkat Pendidikan, 2018 - 2021 <i>Number of Job Applicant Reported in Transmigration and Manpower Service of Bantul Regency by level of Education, 2018-2021.....</i>	67
3.2.12	Penempatan Tenaga Kerja melalui Mekanisme AKL, AKAD dan AKAN di Kabupaten Bantul, 2020 – 2021 <i>Employee Placement in Bantul Regency, 2020 – 2021</i>	68
3.2.13	Penempatan Pencari Kerja menurut Sektor Usaha di Kabupaten Bantul, 2020 - 2021 <i>Job Applicant Placement by Industrial Sector in Bantul Regency, 2020 - 2021</i>	69
3.2.14	Banyaknya Pelatihan Ketrampilan yang Telah Dilaksanakan pada Dinas Tenaga Kerja dan Transmigrasi Kabupaten Bantul, 2020 - 2021 <i>Number of Skill Training Settled in Transmigration and Manpower Service of Bantul Regency, 2020 - 2021</i>	70
3.2.15	Banyaknya Perusahaan dan Pekerja serta Keikutsertaan dalam Organisasi di Kabupaten Bantul, 2019 - 2021 <i>Number of Enterprises, Employee and Participation in Organization in Bantul Regency, 2019 - 2021</i>	74
3.3	KELUARGA BERENCANA FAMILY PLANNING	
3.3.1	Banyaknya Peserta KB Baru menurut Metode Kontrasepsi per Kecamatan di Kabupaten Bantul, 2021 <i>Number of New Family Planning Acceptors by Kinds of Contraception Method per Subdistrict in Bantul Regency, 2021</i>	75
3.3.2	Banyaknya Peserta KB Aktif menurut Metode Kontrasepsi per Kecamatan di Kabupaten Bantul, 2021 <i>Number of Active Family Planning Acceptors by Kinds of Contraception Method per Subdistrict in Bantul Regency, 2021</i>	77

4. SOSIAL DAN KESEJAHTERAAN RAKYAT/SOCIAL AND WELFARE

4.1 PENDIDIKAN

EDUCATION

4.1.1	Jumlah Sekolah, Guru, dan Murid Taman Kanak-Kanak (TK) di Bawah Kementerian Pendidikan dan Kebudayaan Menurut Kecamatan di Kabupaten Bantul, 2020/2021 dan 2021/2022 <i>Number of Schools, Teachers, and Pupils in Kindergarten Under The Ministry of Education and Culture by Subdistrict in Bantul Regency, 2020/2021 and 2021/2022</i>	83
4.1.2	Jumlah Sekolah, Guru, dan Murid Raudatul Athfal (RA) di Bawah Kementerian Agama Menurut Kecamatan di Kabupaten Bantul di Kabupaten Bantul, 2020/2021 dan 2021/2022 <i>Number of Schools, Teachers, and Pupils in Raudatul Athfal (RA) Under The Ministry of Religious Affairs by Subdistrict in Bantul Regency, 2020/2021 and 2021/2022</i>	86
4.1.3	Jumlah Sekolah, Guru, dan Murid Sekolah Dasar (SD) di Bawah Kementerian Pendidikan dan Kebudayaan Menurut Kecamatan di Kabupaten Bantul, 2020/2021 dan 2021/2022 <i>Number of Schools, Teachers, and Pupils in Primary Schools Under The Ministry of Education and Culture by Subdistrict in Bantul Regency, 2020/2021 and 2021/2022</i>	87
4.1.4	Jumlah Sekolah, Guru, dan Murid Madrasah Ibtidaiyah (MI) di Bawah Kementerian Agama Menurut Kecamatan Menurut Kecamatan di Kabupaten Bantul, 2020/2021 dan 2021/2022 <i>Number of Schools, Teachers, and Pupils in Madrasah Ibtidaiyah (MI) Under The Ministry of Religious Affairs by Subdistrict in Bantul Regency, 2020/2021 and 2021/2022</i>	90
4.1.5	Jumlah Sekolah, Guru, dan Murid Sekolah Menengah Pertama (SMP) di Bawah Kementerian Pendidikan dan Kebudayaan Menurut Kecamatan di Kabupaten Bantul, 2020/2021 dan 2021/2022 <i>Number of Schools, Teachers, and Pupils in Lower Secondary Schools Under The Ministry of Education and Culture by Subdistrict in Bantul Regency, 2020/2021 and 2021/2022</i>	91

4.1.6	Jumlah Sekolah, Guru, dan Murid Madrasah Tsanawiyah (MTs) di Bawah Kementerian Agama Menurut Kecamatan di Kabupaten Bantul, 2020/2021 dan 2021/2022 <i>Number of Schools, Teachers, and Pupils in Madrasah Tsanawiyah (MTs) Under The Ministry of Religious Affairs by Subdistrict in Bantul Regency, 2020/2021 and 2021/2022</i>	94
4.1.7	Jumlah Sekolah, Guru, dan Murid Sekolah Menengah Atas (SMA) di Bawah Kementerian Pendidikan dan Kebudayaan Menurut Kecamatan di Kabupaten Bantul, 2020/2021 dan 2021/2022 <i>Number of Schools, Teachers, and Pupils in Upper Secondary Schools Under The Ministry of Education and Culture by Subdistrict in Bantul Regency, 2020/2021 and 2021/2022</i>	95
4.1.8	Jumlah Sekolah, Guru, dan Murid Sekolah Menengah Kejuruan (SMK) di Bawah Kementerian Pendidikan dan Kebudayaan Menurut Kecamatan di Kabupaten Bantul, 2020/2021 dan 2021/2022 <i>Number of Schools, Teachers, and Pupils in Vocational High Schools Under The Ministry of Education and Culture by Subdistrict in Bantul Regency, 2020/2021 and 2021/2022</i>	98
4.1.9	Jumlah Sekolah, Guru, dan Murid Madrasah Aliyah (MA) di Bawah Kementerian Agama Menurut Kecamatan di Kabupaten Bantul, 2020/2021 dan 2021/2022 <i>Number of Schools, Teachers, and Pupils in Madrasah Aliyah (MA) Under the Ministry of Religious Affairs by Subdistrict in Bantul Regency, 2020/2021 and 2021/2022</i>	101
4.1.10	Jumlah Desa ¹ /Kelurahan yang Memiliki Fasilitas Sekolah Menurut Kecamatan dan Tingkat Pendidikan di Kabupaten Bantul, 2019–2021 <i>Number of Villages¹/Kelurahan Having Educational Facilities by Subdistrict and Educational Level in Bantul Regency, 2019–2021</i>	102
4.1.11	Angka Partisipasi Murni (APM) dan Angka Partisipasi Kasar (APK) Menurut Jenjang Pendidikan di Kabupaten Bantul, 2020 dan 2021 <i>Net Participation Rates and Gross Participation Rates by Educational Level in Bantul Regency, 2020 and 2021</i>	107
4.1.12	Persentase Penduduk Berumur 15 Tahun ke Atas yang Melek Huruf Menurut Kelompok Umur di Kabupaten Bantul, 2020 dan 2021 <i>Percentage of Literate People Aged 15 Years and Over by Age Group in Bantul Regency, 2020 and 2021</i>	108

4.1.13	Jumlah Perguruan Tinggi, Mahasiswa dan Tenaga Edukatif di Bawah Kementerian Riset, Teknologi dan Pendidikan Tinggi Menurut Negeri dan Swasta , 2020/2021 <i>Number of Universities, Students, and Lecturers Under the Ministry of Research, Technology and High Education by State of Private, 2020/2021</i>	109
4.1.14	Nama, Jumlah Prodi, dan Jumlah Mahasiswa Perguruan Tinggi Swasta di Kabupaten Bantul Tahun Akademik 2020/2021 <i>Number of Student and Lecturer in the Private Collages in Bantul Regency, 2020/2021</i>	110
4.1.15	Jumlah Dosen DPK di Lingkungan Kopertis Wilayah V di Kabupaten Bantul, 2020/2021 <i>Number of Lecturer in the Private Collages in Bantul Regency, 2020/2021</i>	111
4.1.16	Jumlah Lulusan Mahasiswa Perguruan Tinggi Swasta di Kabupaten Bantul Tahun Akademik 2020/2021 <i>Number of graduate Student in the Private Collages in Bantul Regency, 2020/2021</i>	112
4.2	KESEHATAN	
	HEALTH	
4.2.1	Jumlah Desa ¹ /Kelurahan Yang Memiliki Sarana Kesehatan Menurut Kecamatan di Kabupaten Bantul, 2019–2021 <i>Number of Villages¹/Kelurahan Having Health Facilities by Subdistrict in Bantul Regency, 2019–2021</i>	113
4.2.2	Jumlah Tenaga Kesehatan Menurut Kecamatan di Kabupaten Bantul, 2021 <i>Number of Health Human Resources by Subdistrict in Bantul Regency, 2021</i>	119
4.2.3	Jumlah Rumah Sakit Umum, Rumah Sakit Khusus, Puskesmas, Klinik Pratama, dan Posyandu Menurut Kecamatan di Kabupaten Bantul, 2020 dan 2021 <i>Number of General Hospital, Specialized Hospital, Public Health Center, Primary Clinic, and Integrated Health Post by Subdistrict in Bantul Regency, 2020 and 2021</i>	121

4.2.4	Prevalensi Jenis Penyakit per Kecamatan di Kabupaten Bantul, 2021 <i>Number of Patient in Public Health Centre by Kind of Diseases and Subdistrict in Bantul Regency, 2021</i>	124
4.2.5	Jumlah Bayi Lahir, Bayi Berat Badan Lahir Rendah (BBLR), BBLR di rujuk, dan Bergizi Buruk Menurut Puskesmas Kerja di Kabupaten Bantul, 2021 <i>Number of Children Born, Children of Low Birth Weight (LBW), LBW was effered, and malnutrition by Public Health Centre in Bantul Regency, 2021</i>	125
4.2.6	Jumlah Wanita Usia Subur Dengan Status Imunisasi TT menurut Puskesmas di Kabupaten Bantul, 2021 <i>Number of Reproductive Age Woman by Kinds of Immunization Per Public Health Centre in Bantul Regency, 2021</i>	127
4.2.7	Kunjungan K4 Menurut Puskesmas di Kabupaten Bantul, 2021 <i>Number of Women Pregnant Visiting K1,K4 by Public Health Centre in Bantul Regency, 2021</i>	129
4.3 AGAMA DAN SOSIAL LAINNYA		
RELIGION AND OTHER SOCIAL AFFAIRS		
4.3.1	Jumlah Penduduk Menurut Kecamatan dan Agama yang Dianut di Kabupaten Bantul, 2020 <i>Population by Subdistrict and Religion in Bantul Regency, 2020</i>	131
4.3.2	Jumlah Tempat Peribadatan Menurut Kecamatan di Kabupaten Bantul, 2020 <i>Number of Places of Worship by Subdistrict in Bantul Regency, 2020</i>	132
4.3.3	Jumlah Desa ¹ /Kelurahan yang Mengalami Bencana Alam ² Menurut Kecamatan di Kabupaten Bantul, 2019–2021 <i>Number of Villages¹/Kelurahan that Had Natural Disaster² by Subdistrict in Bantul Regency, 2019–2021</i>	133
4.3.4	Jumlah Jamaah Haji menurut Kecamatan di Kabupaten Bantul, 2017-2021 <i>Number of Moslem Pilgrim by Subdistrict in Bantul Regency, 2017-2021</i>	136

4.3.5	Jumlah Surat Nikah yang Dikeluarkan Menurut Kecamatan di Kabupaten Bantul, 2017-2021..... Numbers of Marriage Book by Subdistricts in Bantul Regency, 2017-2021	
4.3.6	Jumlah Nikah, Talak, Cerai dan Rujuk di Kabupaten Bantul, 2021 <i>Number of Marriage, Repudiation, Divorce and Reconciliation by Month in Bantul Regency, 2021</i>	138
4.3.7	Jumlah dan Persentase Perceraian menurut Faktor Perceraian di Kabupaten Bantul, 2021 <i>Number of Divorces by Divorce Factor in Bantul Regency, 2021.....</i>	139
4.3.8	Koleksi Buku di Perpustakaan Umum Kabupaten Bantul menurut Klasifikasi Buku, Jumlah Judul dan Banyaknya Buku, 2021 <i>Book Collection in Public Library of Bantul Regency by Classification of Books, Number of Titles and Quantities, 2021</i>	140
4.3.9	Banyaknya Pengunjung Perpustakaan Umum Kabupaten Bantul menurut Profesi Pengunjung per Bulan, 2021 <i>Number of Visitor in Public Library of Bantul Regency by Occupation of Visitor, 2021</i>	141
4.3.10	Banyaknya Perpustakaan menurut Jenisnya di Kabupaten Bantul, 2021 <i>Number of Library by Kind in Bantul Regency, 2021</i>	142
4.3.11	Jumlah Organisasi Politik, Keagamaan, Pendidikan, Kepemudaan, Masyarakat dan Organisasi Profesi di Kabupaten Bantul, 2021 <i>Number of Registered Political, Religion, Education, Youth, Public and Professional Organization By District in Bantul Regency, 2021</i>	143
4.3.12	Persebaran 25 Jenis PMKS menurut Kecamatan di Kabupaten Bantul, 2021 <i>Numbers of Handicapped by Type and Subdistrict in Bantul Regency, 2021</i>	144
4.4	KEMISKINAN	
	POVERTY	
4.4.1	Garis Kemiskinan, Jumlah, dan Persentase Penduduk Miskin di Kabupaten Bantul, 2014–2021 <i>Poverty Line, Number, and Percentage of Poor People in Bantul Regency, 2014–2021.....</i>	149

4.4.2	Indeks Kedalaman Kemiskinan dan Indeks Keparahan Kemiskinan di Kabupaten Bantul, 2014–2021 <i>Poverty Gap Index and Poverty Severity Index in Bantul Regency, 2014–2021</i>	150
4.5	HUKUM	
	LAW	
4.5.1	Banyaknya Pelanggaran Lalu Lintas menurut Jenis Pelanggaran di Kabupaten Bantul, 2017-2021 <i>Number of Traffic Offences by Kind in Bantul Regency, 2017-2021</i>	151
4.5.2	Banyaknya Pelanggaran Lalu Lintas dan Denda yang Masuk di Wilayah Hukum Polres Bantul per Bulan, 2021 <i>Number of Traffic Offences and Money Fine per Month, 2021</i>	152
4.5.3	Banyaknya Kecelakaan Lalu Lintas, Jumlah Korban dan Kerugian Material di Wilayah Hukum Polres Bantul per Bulan, 2021 <i>Number of Traffic Accident, Victims and Material Damaged in Bantul Regency per Month, 2021</i>	153
4.5.4	Banyaknya SIM Baru yang Dikeluarkan di wilayah Hukum Bantul per Bulan, 2021 <i>Number of New Driving License Published per Month, 2021</i>	154
4.5.5	Banyaknya SIM Perpanjangan yang Dikeluarkan di wilayah Hukum Bantul per Bulan, 2021 <i>Number of Extended Driving License Published per Month, 2021</i>	156
4.5.6	Banyaknya STNK yang Dikeluarkan di Wilayah Hukum Polres Bantul per Bulan, 2021 <i>Number of Vehicles License Published per Month, 2021</i>	158
4.5.7	Banyaknya SKCK yang Dikeluarkan di Wilayah Hukum Polres Bantul, 2021 <i>Number of Police Record Certificate Issued in The Jurisdiction of Resort Police of Bantul Regency, 2021</i>	159
4.5.8	Banyaknya Perkara Tindak Pidana Umum yang Ditangani Kejaksaan Negeri Bantul, 2021 <i>Number of General Criminal Handled by State Prosecutor of Bantul Regency, 2021</i>	160

4.5.9	Banyaknya Perkara Korupsi yang Ditangani Kejaksaan Negeri Bantul, 2012- 2020 <i>Number of Corruption Cases Handled by State Prosecutor of Bantul Regency, 2012-2020.....</i>	161
4.5.10	Jumlah Perkara dan Terdakwa yang Masuk di Pengadilan Negeri Bantul per bulan, 2021 <i>Number of Crime Cases and Defendants Reported at The State Court of Bantul Regency per Month, 2021.....</i>	163
4.5.11	Jumlah Perkara dan Terdakwa yang Diselesaikan di Pengadilan Negeri Bantul per bulan, 2021 <i>Number of Crime Cases and Defendants Processed at The State Court of Bantul Regency per Month, 2021.....</i>	166
4.5.12	Tambahan Narapidana Berdasarkan Keputusan Pengadilan Negeri Bantul Menurut Lama Dipenjara/Dikurung dan Golongan Umur Pelaku Kejahatan/Pelanggaran, 2021 <i>Number of Prisoners Additional by Term The Prisoners and Age Group, 2021</i>	169
4.5.13	Banyaknya Tambahan Narapidana Berdasarkan Keputusan Pengadilan Negeri Bantul Menurut Jenis Kejahatan/Pelanggaran dan Golongan Umur Pelaku Kejahatan/Pelanggaran, 2021 <i>Number of Prisoners Additional by Kinds of Crimes/Offences and Age Group, 2021</i>	170
4.5.14	Banyaknya Tambahan Narapidana Berdasarkan Putusan Pengadilan Negeri menurut Lama Dipenjara/Dikurung dan Golongan Umur Pelaku Kejahatan/Pelanggaran per Bulan, 2021 <i>Number of Prisoners Additional by Term of Prisoner and Age Group of Prisoners per Month, 2021</i>	172
4.5.15	Banyaknya Tambahan Narapidana Berdasarkan Putusan Pengadilan Negeri menurut Jenis Kejahatan, Lama Dipenjara/ Dikurung dan Golongan Pelaku Kejahatan/Pelanggaran, 2021 <i>Number of Prisoners Additional by Kind of Crime, Term of The Prisoner and Group of Prisoner, 2021</i>	176

4.5.16	Isi Lembaga Pemasyarakatan menurut Jenis Kejahatan/ Pelanggaran, Status dalam Lembaga dan Jenis Kelamin Pelaku Kejahatan/Pelanggaran di Kabupaten Bantul, 31 Desember 2021 <i>Number of Prisoners by Kind of Crimes/Offences, Status and Sex of Prisoners In Bantul Regency, December 31th 2021</i>	184
4.5.17	Isi Lembaga Pemasyarakatan menurut Status dalam Lembaga dan Jenis Kelamin Pelaku Kejahatan/Pelanggaran, 2021 <i>Number of Prisoners by Status and Sex of Prisoners, 2021</i>	188
5.	PERTANIAN, KEHUTANAN, PETERNAKAN, DAN PERIKANAN/ AGRICULTURE, FORESTRY, LIVESTOCK, AND FISHERY	
5.1	HORTIKULTURA HORTICULTURE	
5.1.1	Luas Panen Tanaman Sayuran Menurut Kecamatan dan Jenis Tanaman di Kabupaten Bantul (ha), 2020 dan 2021 <i>Harvested Area of Vegetables by Subdistrict and Kind of Plant in Bantul Regency (ha), 2020 and 2021</i>	193
5.1.2	Produksi Tanaman Sayuran Menurut Kecamatan dan Jenis Tanaman di Kabupaten Bantul (kuintal), 2020 dan 2021 <i>Production of Vegetables by Subdistrict and Kind of Plant in Bantul Regency (quintal), 2020 and 2021</i>	197
5.1.3	Luas Panen Tanaman Sayuran dan Buah-buahan Semusim Menurut Jenis Tanaman di Kabupaten Bantul (ha), 2018–2021 <i>Harvested Area of Seasonal Vegetables and Fruits by Kind of Plant in Bantul Regency (ha), 2018–2021</i>	201
5.1.4	Produksi Tanaman Sayuran dan Buah-buahan Semusim Menurut Jenis Tanaman di Kabupaten Bantul (kuintal), 2018–2021 <i>Production of Seasonal Vegetables and Fruits by Kind of Plant in Bantul Regency (quintal), 2018–2021</i>	203
5.1.5	Luas Panen Tanaman Biofarmaka Menurut Kecamatan dan Jenis Tanaman di Kabupaten Bantul (m ²), 2020 dan 2021 <i>Harvested Area of Medicinal Plants by Subdistrict and Kind of Plant in Bantul Regency (m²), 2020 and 2021</i>	205

5.1.6	Produksi Tanaman Biofarmaka Menurut Kecamatan dan Jenis Tanaman di Kabupaten Bantul (kg), 2020 and 2021 <i>Production of Medicinal Plants by Subdistrict and Kind of Plant in Bantul Regency (kg), 2020 and 2021</i>	207
5.1.7	Luas Panen Tanaman Biofarmaka Menurut Jenis Tanaman di Kabupaten Bantul (m ²), 2018–2021 <i>Harvested Area of Medicinal Plants by Kind of Plant in Bantul Regency (m²), 2018–2021</i>	209
5.1.8	Produksi Tanaman Biofarmaka Menurut Jenis Tanaman di Kabupaten Bantul (kg), 2018–2021 <i>Production of Medicinal Plants by Kind of Plant in Bantul Regency (kg), 2018–2021</i>	210
5.1.9	Luas Panen Tanaman Hias Menurut Kecamatan dan Jenis Tanaman di Kabupaten Bantul (m ²), 2020 and 2021 <i>Harvested Area of Ornamental Plants by Subdistrict and Kind of Plant in Bantul Regency (m²), 2020 and 2021</i>	211
5.1.10	Produksi Tanaman Hias Menurut Kecamatan dan Jenis Tanaman di Kabupaten Bantul (tangkai), 2020 and 2021 <i>Production of Ornamental Plants by Subdistrict and Kind of Plant in Bantul Regency (stalks), 2020 and 2021</i>	213
5.1.11	Luas Panen Tanaman Hias Menurut Jenis Tanaman di Kabupaten Bantul (m ²), 2018–2021 <i>Harvested Area of Ornamental Plants by Kind of Plant in Bantul Regency (m²), 2018–2021</i>	215
5.1.12	Produksi Tanaman Hias Menurut Jenis Tanaman di Kabupaten Bantul (tangkai), 2018–2021 <i>Production of Ornamental Plants by Kind of Plant n Bantul Regency (stalks), 2018–2021</i>	217
5.1.13	Produksi Buah-buahan Menurut Kecamatan dan Jenis Tanaman di Kabupaten Bantul (kuintal), 2020 and 2021 <i>Production of Fruits by Subdistrict and Kind of Plant in Bantul Regency (kuintal), 2020 and 2021</i>	219

5.1.14	Produksi Buah-Buahan dan Sayuran Tahunan Menurut Jenis Tanaman di Kabupaten Bantul (kuintal), 2018–2021 <i>Production of Annual Fruits and Vegetables by Kind of Plant in Bantul Regency (quintal), 2018–2021</i>	223
5.2	PERKEBUNAN ESTATE CROPS	
5.2.1	Luas Areal Tanaman Perkebunan Menurut Kecamatan dan Jenis Tanaman di Kabupaten Bantul (ha), 2020 dan 2021 <i>Planted Area of Estate Crops by Subdistrict and Type of Crops in Bantul Regency (ha), 2020 and 2021</i>	225
5.2.2	Produksi Perkebunan Menurut Kecamatan dan Jenis Tanaman di Kabupaten Bantul (ton), 2020 dan 2021 <i>Production of Estate by Subdistrict and Type of Crops in Bantul Regency (ton), 2020 and 2021</i>	229
5.3	PETERNAKAN LIVESTOCK	
5.3.1	Populasi Ternak Besar Menurut Jenis Ternak dan Kecamatan (ekor), 2020 dan 2021 <i>Population of Big Livestock by Type and Subdistrict (tail), 2020 and 2021</i>	233
5.3.2	Populasi Ternak Kecil Menurut Jenis Ternak dan Kecamatan (ekor), 2020 dan 2021 <i>Population of Small Livestock by Type and Subdistrict (tail), 2020 and 2021</i>	235
5.3.3	Populasi Unggas Menurut Jenis Ternak dan Kecamatan (ekor), 2020 dan 2021 <i>Population of Poultry by Type and Subdistrict (tail), 2020 and 2021</i>	237
5.4	PERIKANAN FISHERY	
5.4.1	Produksi Perikanan Budidaya Menurut Jenis Ikan per Kwartal (kg), 2021 <i>Production of Aquaculture by Type and Subdistrict (tail), 2021</i>	240
5.4.2	Nilai Produksi Perikanan Budidaya Menurut Jenis Ikan per Kwartal (ribu Rp), 2021 <i>Production Value of Aquaculture by Type and Subdistrict (thousand Rp), 2021</i>	241

**6. INDUSTRI, PERTAMBANGAN, DAN ENERGI/
INDUSTRY, MINING, AND ENERGY**

**6.1 ENERGI
ENERGRY**

6.1.1	Jumlah Tenaga Listrik yang Terpasang dan Terjual Menurut Unit Pelayanan di Kabupaten Bantul, 2021 <i>Number of Installed and Sold Electricity by Service Unit in Bantul Regency, 2021</i>	247
6.1.2	Jumlah Pelanggan Listrik Menurut Jenis Pelanggan dan Unit Pelayanan di Kabupaten Bantul, 2021 <i>Number of Electricity Customers by Kind of Customers and Sevice Unit in Bantul Regency, 2021</i>	248
6.1.3	Jumlah Pelanggan dan Air yang Disalurkan dan Nilainya Menurut Kecamatan, 2021 <i>Number of Customers and Distributed Water and Value by Subdistrict, 2021</i>	249
6.1.4	Jumlah Pelanggan dan Air yang Disalurkan Menurut Jenis Pelanggan di Kabupaten Bantul, 2021 <i>Number of Customers and Distributed Water by Type of Customer in Bantul Regency, 2021</i>	250

**6.2 INDUSTRI
INDUSTRY**

6.2.1	Jumlah Usaha, Tenaga Kerja, di Sektor Industri Kecil menurut Sub Sektor Industri di Kabupaten Bantul, 2021 <i>Number of Manufactures, Employees, in Small Industry Sector by Sub Sector in Bantul Regency, 2021</i>	251
-------	------------------------------------------------------------------------------------------------------------------------------------------------------------------------------------------------------------------------------	-----

7. PARIWISATA/TOURISM

**7.1 PARIWISATA
TOURISM**

7.1.1	Jumlah Rumah Makan/Restoran Menurut Kecamatan di Kabupaten Bantul, 2018–2021 <i>Number of Restaurants by Subdistrict in Bantul Regency, 2018–2021...</i>	257
-------	-------------------------------------------------------------------------------------------------------------------------------------------------------------	-----

7.1.2	Banyaknya Pengunjung dan Pendapatan Objek Wisata Menurut Objek Wisata di Kabupaten Bantul, 2020 dan 2021 <i>Number of Visitors and Income of Tourism Object by Object of Torism in Bantul Regency, 2020 and 2021</i>	258
7.1.3	Jumlah Pengunjung Objek Wisata Menurut Bulan di Kabupaten Bantul, 2018-2021 <i>Number of Visitors in Object of Tourism by Month in Bantul Regency, 2018-2021</i>	259
7.1.4	Jumlah Pendapatan dari Objek Wisata Menurut Bulan (Rp) di Kabupaten Bantul, 2018-2021 <i>Total of Income from of Object of Tourism by Month (Rp) in Bantul Regency, 2018-2021</i>	260
7.2	HOTEL	
	HOTEL	
7.2.1	Jumlah Hotel Menurut Kecamatan di Kabupaten Bantul, 2020 dan 2021 <i>Number of Hotel by Subdistrict in Bantul Regency, 2020 dan 2021</i>	261
7.2.2	Akomodasi, Kamar, dan Tempat Tidur yang Tersedia Menurut Kecamatan di Kabupaten Bantul, 2021 <i>Accomodation, Room, and Bed by District in Bantul Regency, 2021</i>	262
8.	TRANSPORTASI DAN KOMUNIKASI/ TRANSPORTATION AND COMMUNICATION	
8.1	TRANSPORTASI TRANSPORTATION	
8.1.1	Panjang Jalan ¹ Menurut Tingkat Kewenangan Pemerintahan di Kabupaten Bantul (km), 2019–2021 <i>Length of Roads¹ by Level of Government Authority in Bantul Regency (km), 2019–2021</i>	267
8.1.2	Panjang Jalan Menurut Jenis Permukaan Jalan di Kabupaten Bantul (km), 2019–2021 <i>Length of Roads by Type of Road Surface in Bantul Regency (km), 2019–2021</i>	268

8.1.3	Panjang Jalan Menurut Kondisi Jalan di Kabupaten Bantul (km), 2019–2021 <i>Length of Roads by Condition of Roads in Bantul Regency (km), 2019–2021</i>	269
8.1.4	Panjang Jalan Kabupaten Bantul menurut Jenis Klasifikasi Jalan (Km), 2019 - 2021 <i>Length of Bantul Regency Roads by Clasification of Roads (Km), 2019 - 2021</i>	270
8.2	KOMUNIKASI COMMUNICATION	
8.2.1	Jumlah Kantor Pos Pembantu Menurut Kecamatan di Kabupaten Bantul, 2018–2021 <i>Number of Post Offices Subsidiaries by Subdistrict in Bantul Regency, 2018–2021</i>	271
8.2.2	Produksi Pos Menurut Jenisnya di Kabupaten Bantul, 2018-2021 <i>Post Office Production by Type in Bantul Regency, 2018-2021</i>	272
8.2.3	Lalu Lintas Paket Pos di Kabupaten Bantul, 2020-2021 <i>The Traffic of Parcels in Bantul Regency, 2020-2021</i>	273
8.2.4	Lalu Lintas Surat Pos di Kabupaten Bantul, 2020-2021 <i>The Traffic of Mails in Bantul Regency, 2020-2021</i>	274
8.2.5	Lalu Lintas Wesel Pos Terkirim di Kabupaten Bantul, 2020-2021 <i>The Traffic of Bill of Exchange is Sent in Bantul Regency, 2020-2021</i>	275
8.2.6	Lalu Lintas Wesel Pos Diterima di Kabupaten Bantul, 2020-2021 <i>The Traffic of Bill of Exchange is Received in Bantul Regency, 2020-2021</i>	276
8.2.7	Lalu Lintas Pos Kilat Khusus di Kabupaten Bantul, 2020-2021 <i>The Traffic of Registered Express Mail in Bantul Regency, 2020-2021</i>	277
8.3	ANGKUTAN DARAT LAND TRANSPORTATION	
8.3.1	Jumlah Angkutan - Kendaraan Umum dan Bukan Umum yang Layak Uji menurut Jenis Kendaraan, 2020 - 2021 <i>Number of Common and Non Common Motorized Vehicles Compulsorily Tested By Type of Vehicles, 2020 - 2021</i>	278

8.3.2	Jumlah Kendaraan Bermotor yang Terdaftar menurut Jenis Kendaraan dan Warna Plat Dasar Nomor Kendaraan, 2021 <i>Number of Motorized Vehicles that Registered by Type, 2021</i>	279
9.	PERBANKAN, KOPERASI, DAN HARGA-HARGA/ BANKING, COOPERATIVE, AND PRICES	
9.1	KOPERASI COOPERRATION	
9.1.1	Jumlah Koperasi Aktif Menurut Kecamatan di Kabupaten Bantul, 2018–2021 <i>Number of Active Cooperative by Subdistrict in Bantul Regency, 2018–2021</i>	285
9.1.2	Jumlah Koperasi Menurut Jenis Koperasi dan Kecamatan di Kabupaten Bantul, 2021 <i>Number of Cooperative by Kind of Cooperative and Subdistrict in Bantul Regency, 2021</i>	286
9.1.3	Jumlah Koperasi menurut Jenis dan Status Koperasi di Kabupaten Bantul, 2021 <i>Number of Cooperative by Kinds and Status of Cooperative in Bantul Regency, 2021</i>	287
9.1.4	Jumlah Koperasi dan Jumlah Anggotanya menurut Jenis Koperasi di Kabupaten Bantul, 2021 <i>Number of Cooperative and Member by Kinds of Cooperative in Bantul Regency, 2021</i>	288
9.1.5	Jumlah Koperasi Aktif dan Jumlah Anggotanya menurut Kecamatan di Kabupaten Bantul, 2021 <i>Number of Active Cooperative and Member of Cooperative by District in Bantul Regency, 2021</i>	289
9.1.6	Besarnya Volume Usaha dan Sisa Hasil Usaha Koperasi menurut Jenis Koperasi di Kabupaten Bantul, 2021 <i>Number of Business Volume and Cooperative Net Income by Type of Cooperative in Bantul Regency, 2021</i>	290

9.2 KEUANGAN DAERAH

REGIONAL INCOME

9.2.1	Jumlah Penerimaan Daerah dari Retribusi Pasar di Kabupaten Bantul (Ribu Rp), 2018-2021 <i>Total of Regional Income from Market in Bantul Regency (Tousand Rp), 2018-2021</i>	291
-------	---------------------------------------------------------------------------------------------------------------------------------------------------------------------------------------	-----

9.3 PERBANKAN

BANKIN

9.3.1	Nama Bank Umum dan Bank Perkreditan Rakyat (BPR) di Kabupaten Bantul, 2021 <i>List of Banks in Bantul Regency, 2021</i>	293
9.3.2	Jumlah Bank, Kantor Bank, dan Kantor Cabang di Kabupaten Bantul, 2021 <i>Bank, Bank Office and Branch Office at Bantul Regency, 2021</i>	294
9.3.3	Jumlah Kantor Bank Umum Berdasarkan Status Kepemilikan di Kabupaten Bantul, 2020-2021 <i>Number of Offices of Comercial Banks by Ownership Status in Bantul Regency, 2020-2021</i>	296
9.3.4	Posisi Jumlah Rekening dan Nominal Tabungan Perbankan menurut Bulan di Kabupaten Bantul, 2021 <i>Outstanding of Bilyet and Nominal of Saving Deposit by Month in Banks of Bantul Regency, 2021</i>	297
9.3.5	Posisi Jumlah Rekening dan Deposito Perbankan menurut Bulan di Kabupaten Bantul, 2021 <i>Outstanding of Account and Nominal of Time Deposit by Month in Banks of Bantul Regency, 2021</i>	298
9.3.6	Posisi Jumlah Rekening dan Nominal Kredit Perbankan di Kabupaten Bantul, 2021 <i>Outstanding of Account and Nominal of Loan by Month in Banks of Bantul Regency, 2021</i>	299
9.3.7	Jumlah Barang Tanggungan dan Kredit yang Dikeluarkan Perum Pegadaian Kabupaten Bantul per Bulan 2021 <i>Number of Dependents of Goods and Credit Which Issued by Pawnshop of Bantul Regency per Month, 2021</i>	300

9.3.8	Jumlah Barang Tanggungan yang Dilelang dan Kredit yang Tidak Dilunasi pada Perum Pegadaian Kabupaten Bantul per Bulan, 2021 <i>Number of Dependents of Goods are Quctioned and Credit are not repaid at Pawnshop of Bantul Regency per Month, 2021</i>	301
9.3.9	Jumlah Sisa Barang Tanggungan dan Sisa Kredit pada Perum Pegadaian Kabupaten Bantul per Bulan, 2021 <i>Number of Dependents Salvage and Remaining Credit at Pawnshop of Bantul Regency per Month, 2021.....</i>	302
9.4	HARGA-HARGA DAN INDEKS HARGA PRICES AND PRICE INDEXES	
9.4.1	Rata-rata Harga Konsumen Bahan Kebutuhan Rumah Tangga Seharian di Kabupaten Bantul per Bulan, 2021 (Rp/Satuan) <i>Average of Consumer Price of Daily Household Essential Commodities in Bantul Regency per Month, 2021 (Rp/Unit).....</i>	303
9.4.2	Harga Produsen Bahan Makanan dan Sayuran di Kabupaten Bantul per Bulan, 2021 (Rp/100Kg) <i>Producer Price of Foodstuffs and Vegetables in Bantul Regency by Month, 2021 (000Rp/100Kg)</i>	306
10.	PENGELUARAN PENDUDUK/POPULATION EXPENDITURE	
10.1	KONSUMSI COSUMPTION	
10.1	Rata-rata Pengeluaran per Kapita Sebulan Menurut Kelompok Komoditas (rupiah) di Kabupaten Bantul, 2020 dan 2021 <i>Monthly Average Expenditure per Capita by Commodity Group (rupiahs) in Bantul Regency, 2020 and 2021</i>	317
10.2	Persentase Pengeluaran per Kapita Sebulan Menurut Kelompok Komoditas di Kabupaten Bantul, 2020 dan 2021 <i>Percentage of Monthly Expenditure per Capita by Commodity Group in Bantul Regency, 2020 and 2021</i>	318
10.3	Persentase Penduduk Menurut Golongan Pengeluaran Per Kapita Sebulan di Kabupaten Bantul, 2021 <i>Percentage of Population by Per Capita Spending Group a Month in Bantul Regency, 2021</i>	319

11. PERDAGANGAN/TRADE

11.1 PERDAGANGAN

TRADE

11.1.1	Jumlah Sarana Perdagangan Menurut Jenisnya di Kabupaten Bantul, 2018–2021 <i>Number of Trading Facilities by Type of Facility in Bantul Regency, 2018–2021</i>	325
11.1.2	Realisasi Ekspor per Bulan, 2020 dan 2021 <i>Realization of Export by Month, 2020 and 2021</i>	326
11.1.3	Realisasi Ekspor Menurut Jenis Komoditi, 2021 <i>Realization of Export by Kinds of Commodities, 2021</i>	328
11.1.4	Realisasi Ekspor Menurut Negara Tujuan, 2021 <i>Realization of Export by Country of Destination, 2021</i>	330
11.1.5	Jumlah Perusahaan yang Berbadan Hukum Menurut Kecamatan, 2021 <i>Number of Companies Incorporate by Subdistrict, 2021</i>	334
11.1.6	Jumlah Pedagang yang Berbadan Hukum Menurut Kecamatan, 2021 <i>Number of Merchant Incorporate by Subdistrict, 2021</i>	335

12. SISTEM NERACA REGIONAL/SYSTEM OF REGIONAL ACCOUNTS

12.1 PENDAPATAN REGIONAL

REGIONAL INCOME

12.1.1	Produk Domestik Regional Bruto Atas Dasar Harga Berlaku Menurut Lapangan Usaha Bantul Regency (miliar rupiah), 2017–2021 <i>Gross Regional Domestic Product at Current Market Prices by Industry in Bantul Regency (billion rupiahs), 2017–2021</i>	341
12.1.2	Produk Domestik Regional Bruto Atas Dasar Harga Konstan 2011 Menurut Lapangan Usaha Bantul Regency (miliar rupiah), 2017–2021 <i>Gross Regional Domestic Product at 2011 Constant Market Prices by Industry in Bantul Regency (billion rupiahs), 2017–2021</i>	343
12.1.3	Distribusi Persentase Produk Domestik Regional Bruto Atas Dasar Harga Berlaku Menurut Lapangan Usaha Bantul Regency, 2017–2021 <i>Percentage Distribution of Gross Regional Domestic Product at Current Market Prices by Industry in Bantul Regency, 2017–2021</i>	345

12.1.4	Laju Pertumbuhan Produk Domestik Regional Bruto Atas Dasar Harga Konstan 2011 Menurut Lapangan Usaha Bantul Regency (persen), 2017–2021 <i>Growth Rate of Gross Regional Domestic Product at 2011 Constant Market Prices by Industry in Bantul Regency (percent), 2017–2021</i>	347
12.1.5	Produk Domestik Regional Bruto Atas Dasar Harga Berlaku Menurut Jenis Pengeluaran Bantul Regency (miliar rupiah), 2017–2020 <i>Gross Regional Domestic Product at Current Market Prices by Type of Expenditure in Bantul Regency (billion rupiahs), 2017–2020.....</i>	349
12.6	Produk Domestik Regional Bruto Atas Dasar Harga Konstan 2011 Menurut Jenis Pengeluaran Bantul Regency (miliar rupiah), 2017–2020 <i>Gross Regional Domestic Product at 2011 Constant Market Prices by Type of Expenditure in Bantul Regency (billion rupiahs), 2017–2020</i>	350
13.	PERBANDINGAN ANTAR KABUPATEN/ KOTA/ REGENCY/MUNICIPAL COMPARISON	
13.1	PERBANDINGAN ANTAR WILAYAH REGIONAL COMPARISON	
13.1.1	Jumlah Penduduk Menurut Kabupaten/ Kota di Provinsi DI Yogyakarta, 2017–2021 <i>Population by Regency/Municipality in DI Yogyakarta Province, 2017–2021</i>	355
13.1.2	Laju Pertumbuhan Produk Domestik Regional Bruto Atas Dasar Harga Konstan 2011 Menurut Kabupaten/ Kota di Provinsi DI Yogyakarta(persen), 2017–2021 <i>Rate of Growth of Gross Regional Domestic Products at Constant 2011 Prices by Regency/Municipality in DI Yogyakarta Province (percent), 2017–2021.....</i>	356
13.1.3	Jumlah Penduduk Miskin Menurut Kabupaten/ Kota di Provinsi DI Yogyakarta(ribu), 2017–2021 <i>Number of Poor Population by Regency/Municipality in DI Yogyakarta Province (thousand), 2017–2021</i>	357

	Halaman Page
13.4 Indeks Pembangunan Manusia Menurut Kabupaten/ Kota di Provinsi DI Yogyakarta, 2017–2021 <i>Human Development Index by Regency/Municipality in DI Yogyakarta Province, 2017–2021</i>	358
13.1.5 Jumlah Penduduk dan Kepadatan penduduk menurut Kabupaten/Kota di DI Yogyakarta, 2021 <i>Number of Population and Population Density by Regency/ Municipality in DI Yogyakarta, 2021</i>	359
13.1.6 Luas Wilayah, Ketinggian dan Jarak Lurus ke Ibukota Propinsi menurut Kabupaten/Kota di Propinsi D.I. Yogyakarta, 2021 <i>Total Area, Altitude and Distance of Regency/Municipality in DI Yogyakarta, 2021</i>	360

PENJELASAN UMUM/EXPLANATORY NOTES

Tanda-tanda, satuan-satuan, dan lain-lainnya yang digunakan dalam publikasi ini adalah sebagai berikut:

Symbols, measurement units, and acronyms which are used in this publication, are as follows:

1. TANDA-TANDA/SYMBOLS

Data tidak tersedia/Data not available	: ...
Tidak ada atau nol /Null or zero	: -
Data dapat diabaikan/Data negligible	: 0
Tanda decimal/Decimal point	: ,
Data tidak dapat ditampilkan/Not applicable	: NA
Angka estimasi/Estimated figures	: e
Angka diperbaiki/Revised figures	: r
Angka sementara/Preliminary figures	: x
Angka sangat sementara/Very preliminary figures	: xx
Angka sangat sangat sementara/Very very preliminary figures	: xxx

2. SATUAN/UNITS

barel/barrel	: 158,99 liter/litres = 1/6,2898 m ³
hektar (ha)/hectare (ha)	: 10 000 m ²
kilometer (km)/kilometres (km)	: 1 000 meter/meters (m)
knot/knot	: 1,8523 km/jam (km/hour)
kuintal/quintal	: 100 kg
KWh	: 1 000 Watt hour
MWh	: 1 000 KWh
liter (untuk beras)/litre (for rice)	: 0,80 kg
MMSCF	: 1/35,3 m ³
metrik ton (m.ton)/metric ton (m. ton)	: 0,98421 long ton = 1 000 kg
ons/ounce	: 28,31 gram/grams
ton	: 1 000 kg

Satuan lain: buah, dus, butir, helai/lembar, kaleng, batang, pulsa, ton kilometer (ton-km), jam, menit, persen (%).

Other units: unit, pack, pieces, sheet, tin, pulse, ton-kilometres(ton-km), hour, minute, percent (%).

Perbedaan angka di belakang koma disebabkan oleh pembulatan angka.

The difference in decimal numbers is caused by rounding.

DAFTAR SINGKATAN/ LIST OF ABBREVIATIONS

SI	: Stasiun Iklim
SIMPK	: Stasiun Meteorologi Pertanian Khusus
t.t	: Tempat tidur
BCG	: Bacillus Calmette Guerin
DPT	: Difteri, Pertusis, Tetanus
TT	: Tetanus Toxoid
IOT	: Industri Obat Tradisional/ <i>Traditional Medicine Industry</i>
IKOT	: Industri Kecil Obat Tradisional/ <i>Traditional Medicine Small</i>
Alkes	: Alat kesehatan/ <i>Health Kits</i>
PKRT	: Perbekalan Kesehatan Rumah tangga/ <i>Household Health Logistics</i>
Kompl	: Komplemen/ <i>Complement</i>
IRTP	: Industri Pangan Produksi Rumah Tangga/ <i>Foods Home Industry</i>
PBF	: Pedagang Besar Farmasi/ <i>Pharmacy Whole-seller</i>
GFK	: Gudang Farmasi Kab/Kota/Regency/ <i>Municipality Pharmacy Warehouse</i>
RB	: Rumah Bersalin/ <i>Delivery House</i>
Pustu	: Puskesmas pembantu/ <i>Auxiliary Public Health Center</i>
BP	: Balai Pengobatan/ <i>Polyclinic</i>
TPS	: Tempat Pembuangan Sementara / <i>landfill</i>
Jamkesmas	: Jaminan kesehatan masyarakat miskin/ <i>Poor public health insurance</i>
PJKMU	: Program Jaminan Kesehatan Masyarakat Umum
SIUP	: Surat Ijin Usaha Perdagangan/ <i>Trading Permission Letter</i>
TDP	: Tanda Daftar Perusahaan/ <i>Company Registration Identity</i>
API	: Angka Pengenal Importir/ <i>Importer's Identity Number</i>

1 GEOGRAFI DAN IKLIM

GEOGRAPHICAL AND CLIMATE

LUAS WILAYAH
KABUPATEN BANTUL
506.85 ha²/sq.ha



Wilayah terkecil:
Srandakan 3.63%

Wilayah terluas:
Dlingo 11.02%

Curah Hujan & Hari Hujan



Curah hujan tertinggi terjadi pada bulan **Februari** dan **November** di Stasiun Pemantau Kebonongan

Hari hujan terbanyak terjadi pada bulan **November** di Stasiun Pemantau Pundong

PENJELASAN TEKNIS

1. Letak astronomis adalah letak suatu pada muka bumi yang didefinisikan dengan dari posisi garis lintang dan garis bujur. Garis lintang adalah koordinat geografis yang menunjukkan posisi utara-selatan sebuah titik di permukaan bumi sedangkan garis bujur adalah menunjukkan posisi timur-barat.
2. Letak geografis adalah posisi keberadaan sebuah wilayah berdasarkan letak dan bentuknya di muka bumi. Letak geografis wilayah dan berkaitan dengan fitur geografis fisik (seperti benua, pegunungan, samudera, laut, sungai, dan danau).
3. Iklim adalah statistik cuaca dalam jangka waktu yang lama. Iklim diukur dengan menilai pola variasi suhu, kelembaban, tekanan atmosfer, angin, curah hujan, jumlah partikel atmosfer, dan variabel meteorologi lainnya di wilayah tertentu dalam jangka waktu yang lama. Cuaca berbeda dengan iklim, yaitu menggambarkan kondisi jangka pendek dari variabel-variabel tersebut.

TECHNICAL NOTES

1. *Astronomical position is a point on the earth, defined in terms of astronomical latitude and longitude. Latitude is coordinate that specifies the north-south position of a point on the Earth's surface, where as longitude specifies the east-west position.*
2. *Geographic position is the situation of any point or area on the earth's surface in relation to the territories or objects outside it. Geographic position denotes territorial boundaries and relates to physical-geographic features (such as continents, mountains, oceans, seas, rivers, and lakes).*
3. *Climate is the statistics of weather over long periods of time. It is measured by assessing the patterns of variation in temperature, humidity, atmospheric pressure, wind, precipitation, atmospheric particle count, and other meteorological variables in a region over long periods of time. Weather differs from climate, weather only describes the short-term conditions of these variables.*

4. Curah Hujan (mm) adalah ketinggian air hujan yang terkumpul dalam penakar hujan. Unsur hujan 1 (satu) milimeter artinya dalam luasan satu meter persegi tertampung air hujan sebanyak satu liter.
 5. Hari hujan dinyatakan sebagai suatu tempat yang mengalami hujan dengan angka curah hujan 0.50 mm atau lebih.
4. *Rainfall (mm) is the height of rain water collected in the rain gauge. One millimeter of rain means that one liter of rain is stored in one square meter.*
 5. *Rainy days are expressed as a place that experiences rain with the number of rainfall is 0.50 mm or more.*

<https://bantulkab.bps.go.id>

1.1 KEADAAN GEOGRAFI GEOGRAPHY CONDITION

Tabel
Table 1.1.1 **Luas Daerah dan Jumlah Pulau Menurut Kecamatan di Kabupaten Bantul, 2021**
Total Area and Number of Islands by Subdistrict in Bantul Regency, 2021

Kecamatan <i>Subdistrict</i>	Ibukota Kecamatan <i>Capital of Subdistrict</i>	Luas <i>Total Area</i> (km ² /sq.km)
(1)	(2)	(3)
1. Srandakan	Trimurti	18,32
2. Sanden	Murtigading	23,16
3. Kretek	Donotirto	26,77
4. Pundong	Srihardono	23,68
5. Bambanglipuro	Sidomulyo	22,70
6. Pandak	Wijirejo	24,30
7. Bantul	Bantul	21,95
8. Jetis	Sumberagung	24,47
9. Imogiri	Imogiri	54,49
10. Dlingo	Dlingo	55,87
11. Pleret	Pleret	22,97
12. Piyungan	Srimulyo	32,54
13. Banguntapan	Baturetno	28,48
14. Sewon	Panggungharjo	27,16
15. Kasihan	Tirtonegoro	32,38
16. Pajangan	Sendangsari	33,25
17. Sedayu	Argorejo	34,36
Bantul		506,85

Lanjutan Tabel/Continued Table 1.1.1

Kecamatan Subdistrict	Persentase terhadap Luas Kabupaten Percentage to Regency's Area	Jumlah Pulau Number of Islands
(1)	(4)	(5)
1. Srandakan	3,62	1
2. Sanden	4,57	1
3. Kretek	5,28	1
4. Pundong	4,67	1
5. Bambanglipuro	4,49	1
6. Pandak	4,79	1
7. Bantul	4,33	1
8. Jetis	4,83	1
9. Imogiri	10,75	1
10. Dlingo	11,02	1
11. Pleret	4,53	1
12. Piyungan	6,42	1
13. Banguntapan	5,62	1
14. Sewon	5,36	1
15. Kasihan	6,39	1
16. Pajangan	6,56	1
17. Sedayu	6,78	1
Bantul	100,00	1

Catatan/Note: Berdasarkan Peraturan Menteri Dalam Negeri Nomor 137 Tahun 2018 tanggal 29 Desember 2018/*Based on Minister of Home Affairs Regulation Number 137/2018, December 29, 2018*
 Berdasarkan informasi Kementerian Dalam Negeri Tahun 2019/*Based on information from Ministry of Home Affairs, 2019*

Sumber/Source: Kementerian Dalam Negeri/*Ministry of Home Affairs*

Tabel
Table 1.1.2

Tinggi Wilayah dan Jarak ke Ibukota Kabupaten Menurut Kecamatan di Kabupaten Bantul, 2021
Altitude and Distance to the Capital of Regency by Subdistrict in Bantul Regency, 2021

Kecamatan Subdistrict	Tinggi Wilayah (mdpl) Altitude (m a.s.l)	Jarak ke Ibukota Kabupaten Distance to the Capital of Regency
(1)	(2)	(3)
1. Srandakan	12	10
2. Sanden	55	11
3. Kretek	56	9
4. Pundong	20	8
5. Bambanglipuro	18	8
6. Pandak	34	4
7. Bantul	42	1
8. Jetis	37	5
9. Imogiri	58	7
10. Dlingo	200	16
11. Pleret	52	9
12. Piyungan	86	17
13. Banguntapan	78	11
14. Sewon	69	6
15. Kasihan	81	7
16. Pajangan	38	6
17. Sedayu	58	11
Bantul	42	

Catatan/Note: Berdasarkan Peraturan Menteri Dalam Negeri Nomor 137 Tahun 2018 tanggal 29 Desember 2018/*Based on Minister of Home Affairs Regulation Number 137/2018, December 29, 2018*
Berdasarkan informasi Kementerian Dalam Negeri Tahun 2019/*Based on information from Ministry of Home Affairs, 2019*

Sumber/Source: Kementerian Dalam Negeri/*Ministry of Home Affairs*

Tabel 1.1.3 Nama Sungai, Panjang Sungai dan Kecamatan yang Dilalui Sungai di Kabupaten Bantul, 2021
Name of River, Length of River and Subdistrict which is Passed by River in Bantul Regency, 2021

Nama Sungai Name of River	Panjang Sungai Length of River (Km)	Kecamatan yang Dilalui Sungai Subdistrict which is Passed by River
(1)	(2)	(3)
1. Sungai Oya	35	Dlingo, Imogiri
2. Sungai Opak	40	Kretek, Pundong, Imogiri, Jetis, Pleret, Piyungan
3. Sungai Progo	27	Srandakan, Pandak, Pajangan, Sedayu
4. Sungai Winongo	17	Kasihani, Sewon, Bantul, Bambanglipuro, Kretek
5. Sungai Code	7	Sewon, Jetis
6. Sungai Bedog	15	Kasihani, Pajangan, Sewon, Pandak

Sumber/Source: Badan Pertanahan Nasional Kabupaten Bantul/ National Land Board of Bantul Regency

Tabel
Table 1.1.4**Jumlah Permohonan Sertifikat dan Sertifikat yang Telah Diselesaikan menurut Pendaftaran Pertama di Kabupaten Bantul, 2011 - 2021**
Number of Certificate Request and Certificate Published by First Registration in Bantul Regency, 2011 - 2021

Tahun Year	Jumlah Permohonan Sertifikat Number of Certificate Request	Jumlah Sertifikat yang Telah Diselesaikan Certificate Published
(1)	(2)	(3)
2011	5 588	10 868
2012	12 299	10 259r
2013	17 955	15 878
2014	17 538	17 538
2015	9 999	1 128
2016	12 137	12 266
2017	23 820	23 804
2018	67 510	56 926
2019	76 357	63 820
2020	16 664	18 221
2021

Sumber/Source: Badan Pertanahan Nasional Kabupaten Bantul/ *National Land Board of Bantul Regency*

Tabel
Table 1.1.5**Jumlah Sertifikat Atas Tanah di Kabupaten Bantul, 2019 - 2021**
Number of Land Right Certificate in Bantul Regency, 2019 - 2021

Hak Atas Tanah <i>Land Right Certificate</i>	Jumlah Sertifikat <i>Number of Certificate</i>		
	2019r	2020	2021
(1)	(2)	(3)	(4)
1. Hak Milik / Ownership Right	43 999	23 055	...
2. Hak Guna Bangunan / Right to Use of Structure	180	335	...
3. Hak Guna Usaha / Right to Cultivate	-	-	...
4. Hak Pakai / Right to Use	50	194	...
5. Hak Pengelolaan / Management Right	-	-	...
6. Wakaf	29	96	...
Jumlah/Total	44 258	23 680	...

Sumber/Source: Badan Pertanahan Nasional Kabupaten Bantul/ *National Land Board of Bantul Regency*

1.2 KEADAAN IKLIM CLIMATE CONDITION

Tabel 1.2.1 **Jumlah Curah Hujan dan Hari Hujan Menurut Bulan di Kabupaten Bantul, 2021**
Amount of Precipitation and Number of Rainy Days by Month in Bantul Regency, 2021

Bulan Month	Curah Hujan Precipitation (mm3)		Hari Hujan Rainy Days	
	2020r	2021	2020	2021
(1)	(2)	(3)	(4)	(5)
Januari/January	10,70	12,20	17	21
Februari/February	5,70	15,60	15	19
Maret/March	15,30	3,50	19	11
April/April	14,00	8,00	11	9
Mei/May	5,70	-	11	-
Juni/June	-	5,20	1	11
Juli/July	0,20	-	1	1
Agustus/August	0,30	1,40	2	4
September/September	0,60	2,10	2	5
Oktober/October	3,20	4,20	9	7
November/November	6,00	18,90	12	28
Desember/December	11,60	6,60	21	29

Catatan/Note: Nama Stasiun : SDA DLINGO, Nama Kabupaten : BANTUL, Lintang : 07o 53' 30.9" LS, Bujur : 110o 28' 32.8" BT, Tinggi : 166 m

Sumber/Source: Badan Meteorologi, Klimatologi, dan Geofisika D.I Yogyakarta/Meteorology, Climatology, and Geophysics Agency D.I. Yogyakarta (database jaringan pos hujan-staklim sleman)

Tabel
Table 1.2.2**Jumlah Curah Hujan (CH) dan Hari Hujan (HH) Menurut Stasiun Pemantau per Bulan di Kabupaten Bantul, 2021**
Amount of Precipitation and Number of Rainy Days by Month in Bantul Regency, 2021

Bulan Month	Stasiun Pemantau Monitoring Station			
	Ringinharjo		Nyemengan	
	CHmm	HHmm	CHmm	HHmm
(1)	(2)	(3)	(4)	(5)
Januari/January	8,40	22	10,80	17
Februari/February	9,90	15	10,60	15
Maret/March	5,60	15	5,70	7
April/April	-	-	7,20	8
Mei/May	-	-	-	-
Juni/June	-	-	7,90	5
Juli/July	-	-	0,80	3
Agustus/August	3,90	10	-	-
September/September	1,40	7	4,40	5
Oktober/October	3,30	6	4,60	8
November/November	12,40	23	18,40	22
Desember/December	6,10	21	8,30	21

Lanjutan Tabel/*Continued Table 1.2.2*

Bulan Month	Stasiun Pemantau Monitoring Station			
	Gandok		Kota Gede	
	CHmm	HHmm	CHmm	HHmm
(1)	(6)	(7)	(8)	(9)
Januari/January	16,00	21	11,40	18
Februari/February	13,60	19	14,30	18
Maret/March	5,70	18	4,30	11
April/April	4,30	10	9,30	7
Mei/May	0,30	2	0,10	1
Juni/June	6,90	10	4,40	7
Juli/July	0,50	1	0,70	1
Agustus/August	0,70	4	0,10	2
September/September	3,40	7	1,80	5
Oktober/October	3,90	7	4,60	7
November/November	15,00	24	18,00	24
Desember/December	8,50	21	7,50	20

Lanjutan Tabel/*Continued Table 1.2.2*

Bulan Month	Stasiun Pemantau Monitoring Station			
	Pundong		Barongan	
	CHmm	HHmm	CHmm	HHmm
(1)	(10)	(11)	(12)	(13)
Januari/January	13,00	22	10,70	22
Februari/February	16,60	16	11,00	21
Maret/March	4,80	14	6,40	16
April/April	6,60	8	5,40	10
Mei/May	-	-	-	-
Juni/June	4,50	6	9,20	14
Juli/July	0,40	2	-	-
Agustus/August	1,00	4	0,10	3
September/September	2,50	5	4,10	4
Oktober/October	6,30	8	4,00	8
November/November	11,40	23	15,90	23
Desember/December	8,80	20	7,70	20

Lanjutan Tabel/*Continued Table 1.2.2*

Bulan <i>Month</i>	Stasiun Pemantau <i>Monitoring Station</i>			
	Ngetal		Kebonongan	
	CHmm	HHmm	CHmm	HHmm
(1)	(14)	(15)	(16)	(17)
Januari/ <i>January</i>	10,50	21	21,20	18
Februari/ <i>February</i>	11,80	23	34,80	22
Maret/ <i>March</i>	4,90	14	13,60	16
April/ <i>April</i>	5,20	10	11,70	10
Mei/ <i>May</i>	-	-	-	-
Juni/ <i>June</i>	4,50	8	10,50	5
Juli/ <i>July</i>	-	1	0,20	1
Agustus/ <i>August</i>	0,50	3	1,30	4
September/ <i>September</i>	3,20	4	4,30	5
Oktober/ <i>October</i>	4,50	10	12,20	9
November/ <i>November</i>	15,10	23	22,60	23
Desember/ <i>December</i>	7,90	25	12,50	24

Lanjutan Tabel/*Continued Table 1.2.2*

Bulan Month	Stasiun Pemantau Monitoring Station			
	Piyungan		Sedayu	
	CHmm	HHmm	CHmm	HHmm
(1)	(18)	(19)	(20)	(21)
Januari/January	6,70	14	10,10	19
Februari/February	9,10	14	10,60	19
Maret/March	4,80	12	4,70	17
April/April	8,30	9	3,80	9
Mei/May	0,30	1	0,10	2
Juni/June	3,80	8	7,20	7
Juli/July	0,10	1	0,30	1
Agustus/August	-	-	0,90	7
September/September	2,40	4	1,70	9
Oktober/October	3,00	4	1,70	8
November/November	15,50	17	11,30	22
Desember/December	4,20	12	4,30	20

Lanjutan Tabel/*Continued Table 1.2.2*

Bulan Month	Stasiun Pemantau Monitoring Station			
	Ngestiharjo		Dlingo	
	CHmm	HHmm	CHmm	HHmm
(1)	(22)	(23)	(24)	(25)
Januari/ <i>January</i>	11,40	19	12,20	21
Februari/ <i>February</i>	12,30	21	15,60	19
Maret/ <i>March</i>	3,20	14	3,50	11
April/ <i>April</i>	7,40	10	8,00	9
Mei/ <i>May</i>	0,10	1	-	-
Juni/ <i>June</i>	9,10	11	5,20	11
Juli/ <i>July</i>	1,00	3	-	1
Agustus/ <i>August</i>	0,70	5	1,40	4
September/ <i>September</i>	3,60	6	2,10	5
Oktober/ <i>October</i>	2,70	9	4,20	7
November/ <i>November</i>	14,60	23	18,90	28
Desember/ <i>December</i>	8,20	21	6,60	29

Lanjutan Tabel/*Continued Table 1.2.2*

Bulan Month	Stasiun Pemantau Monitoring Station Karangploso	
	CHmm	HHmm
(1)	(22)	(23)
Januari/January	16,40	16
Februari/February	16,20	15
Maret/March	3,80	6
April/April	9,60	8
Mei/May	-	-
Juni/June	3,70	6
Juli/July	0,80	1
Agustus/August	-	-
September/September	1,70	5
Oktober/October	5	5
November/November	19,90	23
Desember/December	7,20	13

Sumber/Source: Dinas Pekerjaan Umum, Perumahan dan Kawasan Permukiman Kabupaten Bantul/ Department of Public Works, Housing and Settlement of Bantul Regency

2 PEMERINTAHAN

GOVERNMENT



Keuangan Pemerintah



Pendapatan

2 093 716.083 juta rupiah



Belanja

2 117 284.91 juta rupiah

Komposisi Pegawai Negeri Sipil Di Kabupaten Bantul

Jumlah Pegawai Negeri Sipil di Kabupaten Bantul Pada Tahun 2021 sebanyak 7 364 Orang. Terdiri dari :



2 737

Orang Laki-Laki



4 663

Orang Perempuan



Berdasarkan Pendidikan, sebesar **67%** PNS Kabupaten Bantul telah menamatkan pendidikan hingga jenjang Sarjana/Doktor/Ph.D

PENJELASAN TEKNIS

1. Desa/kelurahan adalah satuan organisasi pemerintahan terendah seorang kepala desa yang berada dibawah camat. Kepala desa dipilih secara demokratis oleh masyarakat sedangkan kepala kelurahan ditunjuk dari pegawai negeri.
2. Kecamatan di Kabupaten Bantul ada 17 kecamatan, yaitu : Kecamatan Srandakan, Kecamatan Sanden, Kecamatan Kretek, Kecamatan Pundong, Kecamatan Bambanglipuro, Kecamatan Pandak, Kecamatan Bantul, Kecamatan Jetis, Kecamatan Imogiri, Kecamatan Dlingo, Kecamatan Pleret, Kecamatan Piyungan, Kecamatan Banguntapan, Kecamatan Sewon, Kecamatan Kasihan, Kecamatan Pajangan dan Kecamatan Sedayu.
3. Pegawai negeri sipil (PNS) adalah setiap warga negara Republik Indonesia yang telah memenuhi syarat yang ditentukan, diangkat oleh pejabat yang berwenang, dan diserahi tugas dalam jabatan negeri, atau diserahi tugas negara lainnya, dan digaji berdasarkan peraturan perundang-undangan yang berlaku. PNS terdiri dari PNS pusat dan PNS daerah.

TECHNICAL NOTES

1. *Village/kelurahan refers to the territory which is the lowest administration unit of the Government of Indonesia. This includes the community which is headed by a village head who ranks directly below the subdistrict head. The heads of desa are democratically elected by the community where as heads of kelurahan (lurah) are appointed as public servants.*
2. *There are 17 Subdistrict in Bantul Regency : Subdistrict Srandakan, Subdistrict Sanden, Subdistrict Kretek, Subdistrict Pundong, Subdistrict Bambanglipuro, Subdistrict Pandak, Subdistrict Bantul, Subdistrict Jetis, Subdistrict Imogiri, Subdistrict Dlingo, Subdistrict Pleret, Subdistrict Piyungan, Subdistrict Banguntapan, Subdistrict Sewon, Subdistrict Kasihan, Subdistrict Pajangan dan Subdistrict Sedayu.*
3. *The civil servant (PNS) is every citizen of the Republic of Indonesia who has been determined eligible, be appointed by the authorized official, and assigned the duty in the state office, or charge of any other stateduty, is paid based on legislation and regulations. PNS consists of central and regional civil servants.*

<https://bantulkab.bps.go.id>

2.1 WILAYAH ADMINISTRATIF ADMINISTRATIVE AREA

Tabel 2.1.1 Jumlah Desa¹/Kelurahan Menurut Kecamatan di Kabupaten Bantul, 2017–2021
Table 2.1.1 *Number of Villages¹/Kelurahan by Subdistrict in Bantul Regency, 2017–2021*

Kecamatan Subdistrict	2017	2018	2019	2020	2021
(1)	(2)	(3)	(4)	(5)	(6)
1. Srandakan	2	2	2	2	2
2. Sanden	4	4	4	4	4
3. Kretek	5	5	5	5	5
4. Pundong	3	3	3	3	3
5. Bambanglipuro	3	3	3	3	3
6. Pandak	4	4	4	4	4
7. Bantul	5	5	5	5	5
8. Jetis	4	4	4	4	4
9. Imogiri	8	8	8	8	8
10. Dlingo	6	6	6	6	6
11. Pleret	5	5	5	5	5
12. Piyungan	3	3	3	3	3
13. Banguntapan	8	8	8	8	8
14. Sewon	4	4	4	4	4
15. Kasihan	4	4	4	4	4
16. Pajangan	3	3	3	3	3
17. Sedayu	4	4	4	4	4
Bantul	75	75	75	75	75

Catatan/Note: ¹ Termasuk kelurahan dan Unit Permukiman Transmigrasi (UPT)/Include Transmigration Settlement Unit
Sumber/Source: Peraturan Kepala Badan Pusat Statistik Nomor 29 Tahun 2019 Tanggal 15 Januari 2019 tentang Perubahan Atas Peraturan Kepala Badan Pusat Statistik Nomor 55 Tahun 2018 tentang Kode dan Nama Wilayah Kerja Statistik Tahun 2018
Chief Statistician Regulation Number 29/2019, January 15 2019, as a revision of Chief Statistician Regulation Number 55 of 2018 on Code and Name of Regional Level of Data Collection.

2.2 DEWAN PERWAKILAN RAKYAT DAERAH PARLIAMENTARY REGENCY

Tabel 2.2.1 **Jumlah Anggota Dewan Perwakilan Rakyat Daerah Menurut Partai Politik dan Jenis Kelamin di Kabupaten Bantul, 2021**
Number of Regional House of Representatives's Members by Political Parties and Sex in Bantul Regency, 2021

Partai Politik <i>Political Parties</i>	Laki-laki <i>Male</i>	Perempuan <i>Female</i>	Jumlah <i>Total</i>
(1)	(2)	(3)	(4)
1. PDI Perjuangan	10	1	11
2. Partai Gerindra	7	1	8
3. Partai Amanat Nasional	4	1	5
4. Partai Golongan Karya	4	1	5
5. Partai Kebangkitan Bangsa	6	-	6
6. Partai Keadilan Sejahtera	4	-	4
7. Partai Persatuan Pembangunan	2	-	2
8. Partai Nasional Demokrat	1	-	1
9. Partai Demokrat	2	-	2
10. Partai Bulan Bintang	1	-	1
Jumlah/Total	41	4	45

Sumber/Source: Sekretariat DPRD Kabupaten Bantul/ *Secretariate of Regional Parliament of Bantul Regency*

Tabel
Table 2.2.2

**Jumlah Anggota Dewan Perwakilan Rakyat Daerah
Menurut Komisi di Kabupaten Bantul, 2021**
**Number of Regional House of Representatives's Members by
Commission in Bantul Regency, 2021**

Komisi Commision	Jumlah Anggota Total Member
(1)	(2)
A. (Pemerintahan / <i>Government</i>) / Komisi A	9
B. (Perekonomian / <i>Economics</i>) / Komisi B	10
C. (Pembangunan / <i>Development</i>) / Komisi C	11
D. (Kesejahteraan Rakyat / <i>Welfare</i>) / Komisi D	11
Pimpinan DPRD/ <i>Board of Director</i>	4
Jumlah/Total	45

Sumber/Source: Sekretariat DPRD Kabupaten Bantul/ *Secretariate of Regional Parliament of Bantul Regency*

Tabel 2.2.3 Jumlah Anggota Dewan Perwakilan Rakyat Daerah Menurut Fraksi dan Komisi di Kabupaten Bantul, 2021
Number of Regional House of Representatives's Members by Fraction and Commission in Bantul Regency, 2021

Fraksi Fraction	Komisi Commission					Jumlah Total
	Komisi A Pemerintahan Government	Komisi B Perekonomian Economics	Komisi C Pembangunan Development	Komisi D Kesejahteraan Rakyat Welfare	Pimpinan DPRD Board of Director	
(1)	(2)	(3)	(4)	(5)	(6)	(7)
PDI-P	2	2	3	3	1	11
Gerindra	2	2	1	2	1	8
PAN	1	1	1	1	1	5
Golkar	1	1	2	1	-	5
PKB	1	1	2	1	1	6
PKS	1	1	1	1	-	4
FNBD	1	2	1	2	-	6
Jumlah/Total	9	10	11	11	4	45

Sumber/Source: Sekretariat DPRD Kabupaten Bantul/ Secretariate of Regional Parliament of Bantul Regency

Tabel
Table 2.2.4

**Jumlah Keputusan Dewan Perwakilan Rakyat Daerah
Menurut Jenis Keputusan di Kabupaten Bantul, 2019-
2021**
*Number of Regional House of Representatives Decisions in
Bantul Regency, 2019-2021*

Jenis Keputusan <i>Type of Decision</i>	2019	2020	2021
(1)	(2)	(3)	(4)
1. Peraturan Daerah/ <i>Regional Regulations</i>	15	9	10
2. Keputusan DPRD/ <i>Legislatif Council Decisions</i>	65	36	36
3. Keputusan Pimpinan Dewan/ <i>Council Speakers Decisions</i>	15	30	29
4. Peraturan DPRD	1	-	-
5. Kesepakatan Bersama	6	3	5
6. Berita Acara	11	8	10
Jumlah/Total	113	86	90

Sumber/Source: Sekretariat DPRD Kabupaten Bantul/ *Secretariate of Regional Parliament of Bantul Regency*

Tabel 2.2.5 Jumlah Kegiatan Dewan Perwakilan Rakyat Daerah Menurut Jenis Kegiatan di Kabupaten Bantul, 2019-2021
Number of Regional House of Representatives Activities in Bantul Regency, 2019-2021

Jenis Kegiatan Type of Activity	2019r	2020r	2021
(1)	(2)	(3)	(4)
1. Rapat Paripurna / <i>Plenary Meeting</i>	86	58	71
2. Rapat Komisi / <i>Commision Meeting</i>	107	131	101
Komisi A / <i>A Commision</i>	29	28	28
Komisi B / <i>B Commision</i>	27	31	25
Komisi C / <i>C Commision</i>	24	28	21
Komisi D / <i>D Commision</i>	27	44	27
3. Peninjauan / <i>Observation</i>	21	72	92
Komisi A / <i>A Commision</i>	5	37	41
Komisi B / <i>B Commision</i>	6	24	25
Komisi C / <i>C Commision</i>	5	4	6
Komisi D / <i>D Commision</i>	5	7	20
4. Rapat Badan / <i>Committee Meeting</i>	50	56	67
Badan Musyawarah / <i>Committee Deliberations</i>	10	23	19
Badan Anggaran / <i>Budget Commitee</i>	40	33	35
Badan Legislasi / <i>Legislative Commitee</i>	-	-	10
BKD	-	-	3
5. Rapat Kelompok Satuan Kerja / <i>Unit Group Meeting</i>	-	-	-

Lanjutan Tabel/*Continued Table 2.2.5*

jenis Kegiatan <i>Type of Activity</i>	2019r	2020r	2021
(1)	(2)	(3)	(4)
6. Rapat Umum Panitia / <i>Committee Meeting</i>	59	11	28
Rapat Kerja / <i>Working Meetings</i>	24	-	10
Rapat Pimpinan Dewan / <i>House Leadership Meetings</i>	12	11	13
Rapat Gabungan Komisi / <i>Joint Commision Meetings</i>	-	-	-
Rapat Dengar Pendapat / <i>Hearing</i>	-	-	5
Rapat Delegasi / <i>Meeting Delegates</i>	-	-	-
Rapat Koordinasi Pimpinan / <i>Coordination Meeting Led</i>	-	-	-
Rapat Khusus / <i>Special Meetings</i>	-	-	-
7. Rapat Fraksi / <i>Party Meeting</i>	232	104	128
PDI P	29	13	16
Partai Amanat Nasional	29	13	16
Partai Golongan Karya	29	13	16
Partai Kebangkitan Bangsa	29	13	16
Partai Keadilan Sejahtera	29	13	16
Partai Persatuan Pembangunan	29	13	16
Partai Gerindra	29	13	16
Fraksi Nasional Bintang Demokrat	29	13	11
8. Delegasi / <i>Delegation</i>	-	-	-
9. Kunjungan Kerja Komisi / <i>Commision Working Visit</i>	112	-	132
KK Komisi ke luar wilayah Prop DIY	6	7	40
KK Komisi di Wilayah DIY	96	-	92
KK ke Satuan Kerja di Prop DIY	-	-	-

Sumber/Source: Sekretariat DPRD Kabupaten Bantul/ *Secretariate of Regional Parliament of Bantul Regency*

2.3 SUMBER DAYA MANUSIA HUMAN RESOURCES

Tabel 2.3.1 **Jumlah Pegawai Negeri Sipil Menurut Jabatan dan Jenis Kelamin di Kabupaten Bantul, Desember 2020 dan Desember 2021**
Number of Civil Servants by Occupation and Sex in Bantul Regency, Desember 2020 dan Desember 2021

Jabatan <i>Occupation</i>	2020		Jumlah <i>Total</i>
	Laki-laki <i>Male</i>	Perempuan <i>Female</i>	
(1)	(2)	(3)	(4)
Fungsional Tertentu <i>Specific Functional</i>	1 230	3 315	4 545
Fungsional Umum <i>Staf General Functional</i>	1 198	961	2 159
Struktural <i>Structural</i>	383	277	660
Eselon V/5th Echelon	-	-	-
Eselon IV/4th Echelon	239	227	466
Eselon III/3rd Echelon	118	47	165
Eselon II/2nd Echelon	26	3	29
Eselon I/1st Echelon	-	-	-
Jumlah/Total	2 811	4 553	7 364

Lanjutan Tabel/*Continued Table 2.3.1*

Jabatan Occupation	2021		Jumlah Total
	Laki-laki Male	Perempuan Female	
(1)	(5)	(6)	(7)
Jabatan Pimpinan Tinggi Pratama <i>Junior Executives</i>	25	3	28
Administrator <i>Administrator</i>	114	46	160
Pengawas <i>Supervisor</i>	236	223	459
Jabatan Fungsional Dosen <i>Certain Functional Position for Lecturer</i>	885	2 273	3 158
Jabatan Fungsional Guru <i>Certain Functional Position for Teacher</i>
Jabatan Fungsional Medis <i>Certain Functional Position for Medical Field</i>	191	821	1 012
Jabatan Fungsional Teknis <i>Certain Functional Position for Technical Field</i>	99	101	200
Jabatan Fungsional Umum/Pelaksana <i>General Functional Position</i>	1 464	1 512	2 976
Jumlah/Total	3 014	4 979	7 993

Catatan/Note: Jumlah Pegawai Negeri Sipil yang Bekerja pada Instansi Daerah/*Number of Civil Servants Working at Regional Institutions*

Sumber/Source: Badan Kepegawaian Negara (BKN)/*National Civil Service Agency*

Tabel
Table 2.3.2

Jumlah Pegawai Negeri Sipil Menurut Tingkat Pendidikan dan Jenis Kelamin di Kabupaten Bantul, Desember 2020 dan Desember 2021
Number of Civil Servants by Educational Level and Sex in Bantul Regency, December 2020 and December 2021

Tingkat Pendidikan <i>Educational Level</i>	2020		
	Laki-laki <i>Male</i>	Perempuan <i>Female</i>	Jumlah <i>Total</i>
(1)	(2)	(3)	(4)
Sampai dengan SD <i>Up to Primary School</i>	28	-	28
SMP/Sederajat <i>General Vocational Junior High School</i>	116	9	125
SMA/Sederajat <i>General/Vocational Senior High School</i>	826	470	1296
Diploma I, II/Akta I, II <i>Diploma I, II/Akta I, II</i>	91	149	240
Diploma III/Akta III/Sarjana Muda <i>Diploma III/Akta III/Bachelor</i>	197	769	966
Tingkat Sarjana/Doktor/Ph.D <i>University Graduates</i>	1 553	3 156	4 709
Jumlah/Total	2 811	4 553	7 364

Lanjutan Tabel/*Continued Table 2.3.2*

Tingkat Pendidikan <i>Educational Level</i>	2021		
	Laki-laki <i>Male</i>	Perempuan <i>Female</i>	Jumlah <i>Total</i>
(1)	(2)	(3)	(4)
Sampai dengan SD <i>Up to Primary School</i>	31	1	32
SMP/Sederajat <i>General Vocational Junior High School</i>	119	8	127
SMA/Sederajat <i>General/Vocational Senior High School</i>	832	472	1 304
Diploma I, II/Akta I, II <i>Diploma I, II/Akta I, II</i>	95	157	252
Diploma III/Akta III/Sarjana Muda <i>Diploma III/Akta III/Bachelor</i>	236	891	1 127
Tingkat Sarjana/Doktor/Ph.D <i>University Graduates</i>	1 701	3 450	5 151
Jumlah/Total	3 014	4 979	7 993

Sumber/*Source*: Badan Kepegawaian Negara (BKN)/*National Civil Service Agency*

Tabel
Table 2.3.3

**Jumlah Pegawai Negeri Sipil Menurut Tingkat
Kepangkatan dan Jenis Kelamin di Kabupaten Bantul,
Desember 2020 dan Desember 2021**
*Number of Civil Servants by Hierarchy and Sex in Bantul
Regency, December 2020 and December 2021*

Pangkat/Golongan/Ruang Hierarchy	2020		
	Laki-laki Male	Perempuan Female	Jumlah Total
(1)	(2)	(3)	(4)
1. I/A (Juru Muda)	-	-	-
2. I/B (Juru Muda Tingkat I)	3	1	4
3. I/C (Juru)	11	-	11
4. I/D (Juru Tingkat I)	63	4	67
Golongan I/Range I	77	5	82
5. II/A (Pengatur Muda)	37	4	41
6. II/B (Pengatur Muda Tingkat I)	176	56	232
7. II/C (Pengatur)	145	184	329
8. II/D (Pengatur Tingkat I)	255	87	342
Golongan II/Range II	613	331	944
9. III/A (Penata Muda)	250	593	843
10. III/B (Penata Muda Tingkat I)	443	749	1 192
11. III/C (Penata)	243	533	776
12. III/D (Penata Tingkat I)	361	671	1 032
Golongan III/Range III	1 297	2 546	3 843
13. IV/A (Pembina)	696	1 518	2 214
14. IV/B (Pembina Tingkat I)	97	131	228
15. IV/C (Pembina Utama Muda)	27	19	46
16. IV/D (Pembina Utama Madya)	3	2	5
17. IV/E (Pembina Utama)	1	1	2
Golongan IV/Range IV	824	1 671	2 495
Jumlah/Total	2 811	4 553	7 364

Lanjutan Tabel/*Continued Table 2.3.3*

Pangkat/Golongan/Ruang <i>Hierarchy</i>	2021		
	Laki-laki <i>Male</i>	Perempuan <i>Female</i>	Jumlah <i>Total</i>
(1)	(5)	(6)	(7)
1. I/A (Juru Muda)	1	-	1
2. I/B (Juru Muda Tingkat I)	3	1	4
3. I/C (Juru)	10	-	10
4. I/D (Juru Tingkat I)	64	4	68
Golongan I/Range I	78	5	83
5. II/A (Pengatur Muda)	38	4	42
6. II/B (Pengatur Muda Tingkat I)	177	57	234
7. II/C (Pengatur)	181	296	477
8. II/D (Pengatur Tingkat I)	256	87	343
Golongan II/Range II	652	444	1 096
9. III/A (Penata Muda)	401	868	1 269
10. III/B (Penata Muda Tingkat I)	446	775	1 221
11. III/C (Penata)	241	535	776
12. III/D (Penata Tingkat I)	362	669	1 031
Golongan III/Range III	1 450	2 847	4 297
13. IV/A (Pembina)	704	1 529	2 233
14. IV/B (Pembina Tingkat I)	99	131	230
15. IV/C (Pembina Utama Muda)	24	20	44
16. IV/D (Pembina Utama Madya)	6	2	8
17. IV/E (Pembina Utama)	1	1	2
Golongan IV/Range IV	834	1 683	2 517
Jumlah/Total	3 014	4 979	7 993

Sumber/*Source*: Badan Kepegawaian Negara (BKN)/*National Civil Service Agency*

Tabel
Table 2.3.4**Jumlah Pegawai Negeri Sipil Menurut Instansi dan Jenis Kelamin di Kabupaten Bantul, 2021**
Number of Civil Servants by Department and Sex in Bantul Regency, 2021

Instansi Department	Laki-laki Male	Perempuan Female	Jumlah Total
(1)	(2)	(3)	(4)
Sekretariat Daerah	4	-	4
Staf Ahli	3	-	3
Badan Kepegawaian dan Pengembangan Sumberdaya Manusia	32	23	55
Badan Pengelolaan Keuangan, Pendapatan dan Aset Daerah	56	51	107
Badan Penanggulangan Bencana Daerah	27	3	30
Badan Perencanaan Pembangunan Daerah	22	27	49
Badan Kesatuan Bangsa dan Politik	12	4	16
Bagian Administrasi Kesejahteraan Rakyat	9	3	12
Bagian Administrasi Pembangunan	4	6	10
Bagian Administrasi Pemerintahan Desa	7	4	11
Bagian Administrasi Pemerintahan	7	8	15
Bagian Administrasi Perekonomian	4	7	11
Bagian Hubungan Masyarakat dan Protokol	14	8	22
Bagian Hukum	6	6	12
Bagian Layanan Pengadaan Barang dan Jasa	7	5	12
Bagian Organisasi	9	2	11
Bagian Umum	36	6	42
Dinas Kebudayaan	21	10	31
Dinas Kependudukan dan Pencatatan Sipil	22	34	56
Dinas Kesehatan	219	875	1 094

Lanjutan Tabel/*Continued Table* 2.3.4

Instansi Department	Laki-laki Male	Perempuan Female	Jumlah Total
(1)	(2)	(3)	(4)
Dinas Komunikasi dan Informatika	27	19	46
Dinas Koperasi, Usaha Kecil, Menengah dan Perindustrian	23	16	39
Dinas Lingkungan Hidup	79	26	105
Dinas Pariwisata	45	17	62
Dinas Pekerjaan Umum, Perumahan dan Kawasan Permukiman	89	14	103
Dinas Penanaman Modal dan Pelayanan Terpadu Satu Pintu	15	16	31
Dinas Pendidikan, Pemuda dan Olahraga	1201	2720	3921
Dinas Pengendalian Penduduk, Keluarga Berencana, Pemberdayaan Masyarakat dan Desa	13	27	40
Dinas Perdagangan	83	17	100
Dinas Perhubungan	40	10	50
Dinas Perpustakaan dan Kearsipan	18	21	39
Dinas Pertanahan dan Tata Ruang	28	13	41
Dinas Pertanian, Pangan, Kelautan dan Perikanan	89	90	179
Dinas Sosial, Pemberdayaan Perempuan dan Perlindungan Anak	15	25	40
Dinas Tenaga Kerja dan Transmigrasi	34	30	64
Inspektorat Kabupaten Bantul	27	26	53
Rumah Sakit Umum Daerah Panembahan Senopati	131	347	478
Satuan Polisi Pamong Praja	32	9	41
Sekretariat DPRD	29	12	41
Sekretariat Komisi Pemilihan Umum
Sekretariat Badan Narkotika Nasional

Lanjutan Tabel/*Continued Table 2.3.4*

Instansi Department	Laki-laki Male	Perempuan Female	Jumlah Total
(1)	(2)	(3)	(4)
Kapanewon Bambanglipuro	10	7	17
Kapanewon Banguntapan	12	11	23
Kapanewon Bantul	10	8	18
Kapanewon Dlingo	14	4	18
Kapanewon Imogiri	12	6	18
Kapanewon Jetis	11	8	19
Kapanewon Kasihan	10	11	21
Kapanewon Kretek	11	8	19
Kapanewon Pajangan	19	2	21
Kapanewon Pandak	14	7	21
Kapanewon Piyungan	10	9	19
Kapanewon Pleret	11	6	17
Kapanewon Pundong	12	7	19
Kapanewon Sanden	7	8	15
Kapanewon Sedayu	12	9	21
Kapanewon Sewon	13	8	21
Kapanewon Srandakan	10	7	17
Rumah Sakit Umum Daerah Panembahan Senopati	131	347	478
Satuan Polisi Pamong Praja	32	9	41
Sekretariat DPRD	29	12	41
Sekretariat Komisi Pemilihan Umum
Sekretariat Badan Narkotika Nasional
Jumlah/Total	2 737	4 663	7 400

Sumber/Source: Badan Kepegawaian, Pendidikan dan Pelatihan Kabupaten Bantul / *Personnel Agency, Education and Training of Bantul Regency*

2.4 KEUANGAN PEMERINTAH GOVERNMENT FINANCE

Tabel 2.4.1 Realisasi Pendapatan Pemerintah Kabupaten Bantul Menurut Jenis Pendapatan (juta rupiah), 2018–2021
Actual Bantul Regency Government Revenues by Kind of Revenues (million rupiahs), 2018–2021

Jenis Penerimaan <i>Type of Income</i>	2018	2019r
(1)	(2)	(3)
1. Pendapatan Asli Daerah (PAD)/Regional Revenue	462 653,96	505 929,47
1.1 Pajak Daerah/Regional Tax	182 127,31	213 628,74
1.2 Retribusi Daerah/Regional Retribution	46 052,62	48 278,23
1.3 Hasil Perusahaan Milik Daerah dan Pengelolaan Kekayaan Daerah yang Dipisahkan/Regional-Owned Company Revenue and Separated Management of Regional Wealth	19 652,87	21 945,04
1.4 Lain-lain PAD yang Sah/Other Regional Revenue	214 821,15	222 077,46
2. Dana Perimbangan/Balance Funds	1 355 455,93	1 740 189,59
2.1 Bagi Hasil Pajak/Tax Sharing Revenue	29 870,56	164 965,84
2.2 Bagi Hasil Bukan Pajak/Sumber Daya Alam/Non-Tax Sharing Revenue/Natural Resources	713,61	19 947,00
2.3 Dana Alokasi Umum/General Allocation Fund	982 250,84	1 015 302,85
2.4 Dana Alokasi Khusus/Special Allocation Fund	342 620,92	539 973,90
3. Lain-lain Pendapatan yang Sah/Other Revenue	409 642,14	412 452,60
3.1 Pendapatan Hibah/Grant	139 341,83	77 281,17
3.2 Dana Darurat/Emergency Fund	-	-
3.3 Dana Bagi Hasil Pajak dari Provinsi dan Pemerintah Daerah Lainnya/Tax Sharing Revenue from Provincial and Other Regional Governments	155 587,03	164 965,84
3.4 Dana Penyesuaian dan Otonomi Daerah/Regional Adjustment and Autonomy Fund	113 326,11	165 849,59
3.5 Bantuan Keuangan dari Provinsi atau Pemerintah Daerah Lainnya/Financial Assistance from Provincial or Other Regional Governments	1 387,17	4 356,00
3.6 Lainnya/Others	-	-
Jumlah/Total	2 227 752,03	2 658 571,66

Lanjutan Tabel/Continued Table 2.4.1

Jenis Penerimaan Type of Income	2020r	2021
(1)	(4)	(5)
1. Pendapatan Asli Daerah (PAD)/Regional Revenue	479 610,81	491 668,81
1.1 Pajak Daerah/Regional Tax	200 826,19	203 758,21
1.2 Retribusi Daerah/Regional Retribution	30 465,84	27 765,96
1.3 Hasil Perusahaan Milik Daerah dan Pengelolaan Kekayaan Daerah yang Dipisahkan/Regional-Owned Company Revenue and Separated Management of Regional Wealth	25 137,58	20 053,29
1.4 Lain-lain PAD yang Sah/Other Regional Revenue	223 181,20	240 091,35
2. Dana Perimbangan/Balance Funds	1 497 027,01	1 254 511,87
2.1 Bagi Hasil Pajak/Tax Sharing Revenue	35 684,05	41 290,85
2.2 Bagi Hasil Bukan Pajak/Sumber Daya Alam/Non-Tax Sharing Revenue/Natural Resources	796,42	1 740,31
2.3 Dana Alokasi Umum/General Allocation Fund	923 213,61	911 168,11
2.4 Dana Alokasi Khusus/Special Allocation Fund	537 332,93	300 312,60
3. Lain-lain Pendapatan yang Sah/Other Revenue	356 892,10	347 535,40
3.1 Pendapatan Hibah/Grant	83 860,18	6 167,26
3.2 Dana Darurat/Emergency Fund	-	-
3.3 Dana Bagi Hasil Pajak dari Provinsi dan Pemerintah Daerah Lainnya/Tax Sharing Revenue from Provincial and Other Regional Governments	159 398,66	163 305,28
3.4 Dana Penyesuaian dan Otonomi Daerah/Regional Adjustment and Autonomy Fund	86 583,56	30 323,62
3.5 Bantuan Keuangan dari Provinsi atau Pemerintah Daerah Lainnya/Financial Assistance from Provincial or Other Regional Governments	27 049,70	101 423,10
3.6 Lainnya/Others	-	46 316,15
Jumlah/Total	2 333 529,92	2 093 716,08

Sumber/Source: Badan Keuangan dan Aset Daerah Kabupaten Bantul / Financial and Asset Board of Bantul Regency

Tabel
Table 2.4.2

Realisasi Belanja Pemerintah Kabupaten Bantul Menurut Jenis Belanja (juta rupiah), 2018–2021
Actual Bantul Regency Government Expenditures by Kind of Expenditures (million rupiahs), 2018–2021

Jenis Belanja Type of Expenditures	2018	2019
(1)	(2)	(3)
1. Belanja Operasi	1 564 686,54	1 672 096,66
1.1 Belanja Pegawai	920 799,51	952 516,91
1.2 Belanja Barang dan Jasa	584 223,84	632 075,85
1.3 Belanja Bunga	-	39,33
1.4 Belanja Subsidi	-	-
1.5 Belanja Hibah	51 811,10	80 544,56
1.6 Belanja Bantuan Sosial	7 852,09	6 920,02
1.7 Belanja Bantuan Keuangan	-	-
2. Belanja Modal	338 160,11	336 714,47
2.1 Belanja Tanah	42,43	1 283,15
2.2 Belanja Peralatan dan Mesin	133 322,49	104 872,41
2.3 Belanja Gedung dan Bangunan	56 708,07	63 607,53
2.4 Belanja Jalan, Irigasi, dan Bangunan	134 416,28	162 852,70
2.5 Belanja Aset tetap lainnya	13 670,85	3 716,26
2.6 Belanja Aset lainnya	-	382,42
3. Belanja Tak Terduga	405,54	1 312,42
4. Transfer	262 399,56	273 461,49
4.1 Transfer Bagi Hasil Pendapatan	17 798,98	22 290,55
4.2 Transfer Bagi Hasil Pajak Daerah	14 406,54	18 171,55
4.3 Transfer Bagi Hasil Retribusi Daerah	3 392,43	4 119,00
4.4 Transfer Bantuan Keuangan	244 600,59	251 170,94
4.5 Transfer Bantuan Keuangan Ke Pemerintah Daerah Lainnya	659,07	784,85
4.6 Transfer Bantuan Keuangan Ke Desa	242 812,18	249 390,75
4.7 Transfer Bantuan Keuangan Lainnya	1 129,34	995,33
Jumlah Belanja Dan Transfer	2 165 651,76	2 283 585,04

Lanjutan Tabel/Continued Table 2.4.2

Jenis Belanja Type of Expenditures	2020	2021
(1)	(3)	(5)
1. Belanja Operasi	1 591 396,25	1 670 448,14
1.1 Belanja Pegawai	925 569,59	894 068,85
1.2 Belanja Barang dan Jasa	562 553,99	713 179,72
1.3 Belanja Bunga	-	-
1.4 Belanja Subsidi	-	-
1.5 Belanja Hibah	102 512,76	60 209,06
1.6 Belanja Bantuan Sosial	759,90	2 990,50
1.7 Belanja Bantuan Keuangan	-	-
2. Belanja Modal	216 402,00	274 299,47
2.1 Belanja Tanah	6 218,15	38 174,50
2.2 Belanja Peralatan dan Mesin	76 415,03	70 152,39
2.3 Belanja Gedung dan Bangunan	26 744,64	43 730,79
2.4 Belanja Jalan, Irigasi, dan Bangunan	106 050,09	110 734,56
2.5 Belanja Aset tetap lainnya	900,27	11 464,69
2.6 Belanja Aset lainnya	73,83	42,55
3. Belanja Tak Terduga	101 571,86	26 690,98
4. Transfer	184 349,07	145 846,32
4.1 Transfer Bagi Hasil Pendapatan	22 871,52	26 103,40
4.2 Transfer Bagi Hasil Pajak Daerah	18 500,00	22 191,23
4.3 Transfer Bagi Hasil Retribusi Daerah	4 371,52	3 912,17
4.4 Transfer Bantuan Keuangan	161 477,55	119 742,92
4.5 Transfer Bantuan Keuangan Ke Pemerintah Daerah Lainnya	91,45	92,32
4.6 Transfer Bantuan Keuangan Ke Desa	161 386,10	119 650,61
4.7 Transfer Bantuan Keuangan Lainnya	-	-
Jumlah Belanja Dan Transfer	2 093 719,17	2 263 131,23

Sumber/Source: Badan Keuangan dan Aset Daerah Kabupaten Bantul / Financial and Asset Board of Bantul Regency

Tabel
Table 2.4.3

**Realisasi Pembiayaan Pemerintah Kabupaten Bantul
Menurut Jenis Pembiayaan (juta rupiah), 2018–2021
Actual Bantul Regency Government Finances by Kind of
Finances (million rupiahs), 2018–2021**

Jenis Belanja <i>Type of Expenditures</i>	2018	2019r
(1)	(2)	(3)
C. PEMBIAYAAN		
1. Penerimaan Daerah	256 630,48	296 985,01
a. Sisa Lebih Perhitungan Th lalu	247 144,69	279 158,25
b. Transfer ke Dana Cadangan	-	-
c. Penerimaan Piutang Daerah	9 485,79	7 853,01
d. Penerimaan Pinjaman & Obligasi	-	-
e. Penjualan aset daerah yg dipisahkan	-	2 973,75
2. Pengeluaran Daerah	39 572,50	48 891,50
a. Transfer Dana Cadangan	-	-
b. Penyertaan Modal	31 500,00	34 300,00
c. Pembayaran Hutang Pokok yg jth tempo	-	-
d. Pemberian Pinjaman Daerah	-	-
e. Dana Bergulir	-	-
Selisih Lebih Pembiayaan Anggaran Tahun Berkenaan	279 158,25	234 047,64

Lanjutan Tabel/*Continued Table 2.4.3*

Jenis Belanja <i>Type of Expenditures</i>	2020r	2021
(1)	(2)	(3)
C. PEMBIAYAAN		
1. Penerimaan Daerah	238 678,71	243 835,07
a. Sisa Lebih Perhitungan Th lalu	234 047,64	238 201,39
b. Transfer ke Dana Cadangan	-	-
c. Penerimaan Piutang Daerah	3 917,74	1 886,75
d. Penerimaan Pinjaman & Obligasi	-	-
e. Penjualan aset daerah yg dipisahkan	713,34	3 746,93
2. Pengeluaran Daerah	11 598,81	13 141,00
a. Transfer Dana Cadangan	-	-
b. Penyertaan Modal	8 000,81	12 341,00
c. Pembayaran Hutang Pokok yg jth tempo	-	-
d. Pemberian Pinjaman Daerah	-	800,00
e. Dana Bergulir	-	-
Selisih Lebih Pembiayaan Anggaran Tahun Berkenaan	238 201,39	207 125,24

Sumber/*Source*: Badan Keuangan dan Aset Daerah Kabupaten Bantul / *Financial and Asset Board of Bantul Regency*

3 KEPENDUDUKAN DAN KETENAGAKERJAAN

POPULATION AND EMPLOYMENT



Populasi Penduduk Kabupaten Bantul Tahun 2021 sebanyak **985,77** Juta Jiwa

Kepadatan Penduduk

Setiap 1 kilometer wilayah di Kabupaten Bantul Tahun 2021, terdapat **1986** jiwa yang mendiami wilayah tersebut



Tingkat Pengangguran Terbuka



TPT Kabupaten Bantul Tahun 2021 sebesar **2,72**



Dari 100 Penduduk usia Kerja, **3** orang merupakan **Pengangguran**

PENJELASAN TEKNIS

TECHNICAL NOTES

1. Sumber utama data kependudukan adalah sensus penduduk yang dilaksanakan setiap sepuluh tahun sekali. Data kependudukan pada tahun yang tidak dilaksanakan sensus penduduk diperoleh dari hasil proyeksi penduduk. Proyeksi penduduk merupakan suatu perhitungan ilmiah yang didasarkan pada asumsi dari komponen-komponen perubahan penduduk, yaitu kelahiran, kematian, dan migrasi. Proyeksi penduduk Indonesia 2010–2035 menggunakan data dasar penduduk hasil SP2010.
2. Penduduk Indonesia adalah semua orang yang berdomisili di wilayah teritorial Indonesia selama 6 bulan atau lebih dan atau mereka yang berdomisili kurang dari 6 bulan tetapi bertujuan menetap.
3. Laju pertumbuhan penduduk menunjukkan persentase penambahan penduduk dalam jangka waktu tertentu.
4. Kepadatan penduduk adalah rasio banyaknya penduduk per kilometer persegi.
5. Rasio jenis kelamin adalah perbandingan antara penduduk laki-laki dan perempuan pada suatu wilayah dan waktu tertentu. Dinyatakan dengan banyaknya penduduk laki-laki untuk 100 penduduk perempuan.

1. *The main source of demographic data is population census, which is conducted every ten years. For the periods where the population census is not conducted, population projection is done to estimate population during those years. The population projection is an estimate based on the demographic components, such as birth, death, and migration. Indonesia's 2011–2035 population projection used the 2011 Population Census as the base population.*
2. *The population of Indonesia are all residents of the entire territory of Indonesia who have stayed for six months or longer, and those who intended to stay more than six months even though their length of stay is less than six months.*
3. *The growth rate of population is the number that show percentage of population growth within a specified period.*
4. *Population density is ratio of population per square kilometer.*
5. *Sex ratio is the ratio of males population to females population in a given area and time, usually expressed as the number of males for every 100 females.*
6. *Working age population is persons of 15 years and over.*

6. Penduduk usia kerja adalah penduduk yang berumur 15 tahun ke atas.
 7. Angkatan kerja adalah penduduk usia kerja (15 tahun ke atas) yang bekerja, punya pekerjaan namun sementara tidak bekerja, dan pengangguran.
 8. Bekerja adalah kegiatan ekonomi yang dilakukan oleh seseorang dengan maksud memperoleh atau membantu memperoleh pendapatan atau keuntungan dan lamanya bekerja paling sedikit 1 jam secara terus menerus dalam seminggu yang lalu (termasuk pekerja keluarga tanpa upah yang membantu dalam suatu usaha/kegiatan ekonomi).
7. *Labor force or economically active are persons of 15 years and over, who in the previous week were working, temporarily absent from work but having jobs, and unemployment.*
 8. *Working is economic activity conducted by a person and intended to earn income by doing work or helping to do work at least one hour continuously during the reference week (including unpaid family worker/s for any economic activity).*

3.1 PENDUDUK POPULATION

Tabel 3.1.1 Penduduk, Laju Pertumbuhan Penduduk, Distribusi Persentase Penduduk, Kepadatan Penduduk, Rasio Jenis Kelamin Penduduk Menurut Kecamatan di Kabupaten Bantul, 2021
Population, Population Growth Rate, Percentage Distribution of Population, Population Density, and Population Sex Ratio by Subdistrict in Bantul Regency, 2021

Kecamatan Subdistrict	Penduduk (ribu) Population (thousand)	Laju Pertumbuhan Penduduk per Tahun 2011–2021 Annual Population Growth Rate (%) 2011–2021
(1)	(2)	(3)
1. Srandakan	31 003	1,62
2. Sanden	31 254	1,27
3. Kretek	30 593	1,22
4. Pundong	35 554	2,03
5. Bambanglipuro	41 371	1,87
6. Pandak	52 159	1,72
7. Bantul	65 215	1,79
8. Jetis	59 464	2,27
9. Imogiri	63 582	2,12
10. Dlingo	39 414	1,89
11. Pleret	50 773	2,56
12. Piyungan	55 143	2,14
13. Banguntapan	125 714	1,20
14. Sewon	110 457	1,32
15. Kasihan	116 079	1,19
16. Pajangan	39 019	2,71
17. Sedayu	51 853	2,49
Bantul	998 647	1,75

Lanjutan Tabel/*Continued Table 3.1.1*

Kecamatan Subdistrict	Persentase Penduduk Percentage of Total Population	Kepadatan Penduduk per km ² Population Density per sq.km
(1)	(4)	(5)
1. Srandakan	3,10	1 692
2. Sanden	3,13	1 349
3. Kretek	3,06	1 143
4. Pundong	3,56	1 501
5. Bambanglipuro	4,14	1 823
6. Pandak	5,22	2 146
7. Bantul	6,53	2 971
8. Jetis	5,95	2 430
9. Imogiri	6,37	1 167
10. Dlingo	3,95	705
11. Pleret	5,08	2 210
12. Piyungan	5,52	1 695
13. Banguntapan	12,59	4 414
14. Sewon	11,06	4 067
15. Kasihan	11,62	3 585
16. Pajangan	3,91	1 174
17. Sedayu	5,19	1 509
Bantul	100,00	1 970

Lanjutan Tabel/*Continued Table* 3.1.1

Kecamatan <i>Subdistrict</i>	Rasio Jenis Kelamin Penduduk <i>Population Sex Ratio</i>
(1)	(6)
1. Srandakan	99,63
2. Sanden	97,92
3. Kretek	95,77
4. Pundong	97,27
5. Bambanglipuro	97,73
6. Pandak	100,47
7. Bantul	98,91
8. Jetis	99,61
9. Imogiri	98,58
10. Dlingo	98,86
11. Pleret	101,65
12. Piyungan	99,26
13. Banguntapan	98,15
14. Sewon	100,70
15. Kasihan	99,08
16. Pajangan	100,22
17. Sedayu	99,33
Bantul	99,14

Sumber/*Source*: Hasil SP2021 (September)/*The result of the 2021 Population Census (September)*

Tabel 3.1.2 **Jumlah Penduduk Menurut Kelompok Umur dan Jenis Kelamin di Kabupaten Bantul, 2021**
Table 3.1.2 **Population by Age Groups and Sex in Bantul Regency, 2021**

Kelompok Umur Age Groups	Jenis Kelamin/Sex		
	Laki-Laki Male	Perempuan Female	Jumlah Total
(1)	(2)	(3)	(4)
0–4	35 478	34 193	69 671
5–9	35 724	34 155	69 879
10–14	36 327	34 471	70 798
15–19	36 221	34 483	70 704
20–24	35 480	35 323	70 803
25–29	36 327	36 679	73 006
30–34	38 569	38 285	76 854
35–39	37 900	37 728	75 628
40–44	37 531	37 088	74 619
45–49	34 564	35 116	69 680
50–54	33 238	34 131	67 369
55–59	30 190	31 234	61 424
60–64	25 152	26 062	51 214
65–69	18 097	18 850	36 947
70–74	12 106	14 042	26 148
75+	14 271	19 632	33 903
Bantul	497 175	501 472	998 647

Sumber/Source: Hasil Perapihan Umur dari Data Administratif dan SP2021 (September)/The Result of Smoothing Single Year of Age from Administrative Data and the 2021 Population Census (September)

Tabel
Table 3.1.3

Banyaknya Transmigrasi Umum menurut Daerah Asal dan Daerah Tujuan, 2021
Number of General Transmigration by Origin Subdistrict and Destination Region, 2021

Kecamatan Subdistrict	Daerah Tujuan Destination Region					
	Sulawesi Barat		Sulawesi Tenggara		Kalimantan Utara	
	KK	JW	KK	JW	KK	JW
(1)	(2)	(3)	(4)	(5)	(6)	(7)
1. Srandakan	1	4	-	-	-	-
2. Sanden	-	-	-	-	-	-
3. Kretek	-	-	-	-	-	-
4. Pundong	-	-	-	-	-	-
5. Bambanglipuro	-	-	-	-	-	-
6. Pandak	-	-	-	-	-	-
7. Bantul	1	3	-	-	-	-
8. Jetis	-	-	-	-	-	-
9. Imogiri	-	-	-	-	-	-
10. Dlingo	-	-	-	-	-	-
11. Pleret	-	-	-	-	-	-
12. Piyungan	-	-	-	-	-	-
13. Banguntapan	-	-	-	-	-	-
14. Sewon	-	-	-	-	-	-
15. Kasihan	1	2	-	-	-	-
16. Pajangan	-	-	-	-	-	-
17. Sedayu	2	7	-	-	-	-
Bantul	5	16	-	-	-	-

Lanjutan Tabel/Continued Table 3.1.3

Kecamatan Subdistrict	Daerah Tujuan Destination Region		Jumlah Total	
	Aceh		KK	JW
	KK	JW		
(1)	(8)	(9)	(10)	(11)
1. Srandakan	-	-	1	4
2. Sanden	-	-	-	-
3. Kretek	-	-	-	-
4. Pundong	-	-	-	-
5. Bambanglipuro	-	-	-	-
6. Pandak	-	-	-	-
7. Bantul	-	-	1	3
8. Jetis	-	-	-	-
9. Imogiri	-	-	-	-
10. Dlingo	-	-	-	-
11. Pleret	-	-	-	-
12. Piyungan	-	-	-	-
13. Banguntapan	-	-	-	-
14. Sewon	-	-	-	-
15. Kasihan	-	-	1	2
16. Pajangan	-	-	-	-
17. Sedayu	-	-	2	7
Bantul	-	-	5	16

Catatan/Note: KK = Kepala Keluarga / Families

JW = Jiwa / Persons

Sumber/Source: Dinas Tenaga Kerja dan Transmigrasi Kabupaten Bantul/ Transmigration and Manpower Service of Bantul Regency

Tabel
Table 3.1.4**Jumlah Pelayanan Pada Pencatatan Sipil Kabupaten
Bantul, 2018-2021**
**Numbers of Certificate Services at Civil Registered in Bantul
Regency, 2018-2021**

Jenis Pelayanan Services Type	2018	2019	2020	2021
(1)	(2)	(3)	(4)	(5)
1. Kelahiran/ <i>Birth</i>	16398	16470	15642r	15189
2. Kematian/ <i>Death</i>	20653	12245	10011r	14412
3. Perkawinan/ <i>Married</i>	192r	182	231	243
4. Perceraian/ <i>Diforces</i>	49r	44	51	42
5. Pengakuan Anak/ <i>Child Recognition</i>	20r	17	23	18
6. Pengangkatan Anak/ <i>Adoption</i>	6r	27	18	31

Sumber/*Source*: Dinas Catatan Sipil Kabupaten Bantul/*Civil Registered of Bantul Regency*

3.2 KETENAGAKERJAAN EMPLOYMENT

Tabel 3.2.1 Jumlah Penduduk Berumur 15 Tahun Keatas Menurut Jenis Kegiatan Selama Seminggu yang Lalu dan Jenis Kelamin di Kabupaten Bantul, 2021
Population Aged 15 Years and Over by Type of Activity During The Previous Week and Sex in Bantul Regency, 2021

Kegiatan Utama <i>Main Activity</i>	Jenis Kelamin/Sex		
	Laki-Laki <i>Male</i>	Perempuan <i>Female</i>	Jumlah <i>Total</i>
(1)	(2)	(3)	(4)
I. Angkatan Kerja/<i>Economically Active</i>	340 166	255 177	595 343
1. Bekerja/ <i>Working</i>	323 064	248 204	571 268
2. Pengangguran Terbuka/ <i>Unemployment</i>	17 102	6 973	24 075
II. Bukan Angkatan Kerja/<i>Not Economically Active</i>	69 285	166 339	235 624
1. Sekolah/ <i>Attending School</i>	32 088	36 075	68 163
2. Mengurus Rumah Tangga/ <i>Housekeeping</i>	19 760	114 723	134 483
3. Lainnya/ <i>Others</i>	17 437	15 541	32 978
Jumlah/<i>Total</i>	409 451	421 516	830 967

Sumber/*Source*: BPS, Survei Angkatan Kerja Nasional (Sakernas) Agustus/BPS-Statistics Indonesia, August National Labor Force Survey

Tabel 3.2.2
Table

Penduduk Berumur 15 Tahun ke Atas Menurut Pendidikan Tertinggi yang Ditamatkan dan Jenis Kegiatan Selama Seminggu yang Lalu di Kabupaten Bantul, 2021
Population 15 Years of Age and Over by Educational Attainment and Type of Activity During the Previous Week in Bantul Regency, 2021

Pendidikan Tertinggi yang Ditamatkan ¹ <i>Educational Attainment¹</i>	Angkatan Kerja/ <i>Economically Active</i>			Persentase Bekerja terhadap Angkatan Kerja <i>Percentage of Working to Economically Active</i>
	Bekerja <i>Working</i>	Pengangguran ² <i>Unemployment²</i>	Jumlah Angkatan Kerja <i>Total of Economically Active</i>	
(1)	(2)	(3)	(4)	(5)
0	140 650	6 202	146 852	95,78
1	79 996	7 487	87 483	91,44
2	240 880	8 738	249 618	96,50
3	109 742	1 648	111 390	98,52
Jumlah/Total	571 268	24 075	595 343	95,96

Lanjutan Tabel/Continued Table 3.2.2

Pendidikan Tertinggi yang Ditamatkan ¹ Educational Attainment ¹	Bukan Angkatan Kerja Not Economically Active	Jumlah Total	Persentase Angkatan Kerja terhadap Penduduk Usia Kerja Percentage of Economically Active to Working Age Population
(1)	(6)	(7)	(8)
0	70 887	217 739	67,44
1	59 714	147 197	59,43
2	83 300	332 918	74,98
3	21 723	133 113	83,68
Jumlah/Total	235 624	830 967	71,64

Catatan/Note: ¹ 0. ≤ Sekolah Dasar (SD)/≤ Primary School
 1. Sekolah Menengah Pertama/Junior High School
 2. Sekolah Menengah Atas/Senior High School
 3. Perguruan Tinggi/Collage
² 1. Mencari pekerjaan/Looking for work
 2. Mempersiapkan usaha/Establishing a new business/firm
 3. Merasa tidak mungkin mendapat pekerjaan/Feeling hopeless in looking for work (discouraged job seekers)
 4. Sudah punya pekerjaan tetapi belum mulai bekerja/Having job already but not starting to work yet

Sumber/Source: BPS, Survei Angkatan Kerja Nasional (Sakernas) Agustus/BPS-Statistics Indonesia, August National Labor Force Survey

Tabel
Table 3.2.3

Penduduk Berumur 15 Tahun Ke Atas yang Bekerja Selama Seminggu yang Lalu Menurut Status Pekerjaan Utama dan Jenis Kelamin di Kabupaten Bantul, 2021
Population 15 Years of Age and Over who Worked During The Previous Week by Main Employment Status and Sex in Bantul Regency, 2021

Status Pekerjaan Utama <i>Main Employment Status</i>	Laki-Laki <i>Male</i>	Perempuan <i>Female</i>	Jumlah <i>Total</i>
(1)	(2)	(3)	(4)
Berusaha sendiri <i>Own account worker</i>	59 492	50 902	110 394
Berusaha dibantu buruh tidak tetap/buruh tidak dibayar <i>Employer assisted by temporary worker/unpaid worker</i>	42 610	36 297	78 907
Berusaha dibantu buruh tetap/buruh dibayar <i>Employer assisted by permanent worker/paid worker</i>	20 335	6 269	26 604
Buruh/Karyawan/Pegawai/ <i>Employee</i>	155 071	108 093	263 164
Pekerja bebas <i>Casual worker</i>	28 646	3 767	32 413
Pekerja keluarga/tak dibayar <i>Family worker/unpaid worker</i>	16 910	42 876	59 786
Jumlah/Total	323 064	248 204	571 268

Sumber/Source: BPS, Survei Angkatan Kerja Nasional (Sakernas) Agustus/BPS-Statistics Indonesia, August National Labor Force Survey

Tabel 3.2.4 **Persentase Penduduk Berumur 15 Tahun Keatas Menurut Jenis Kegiatan Utama di Kabupaten Bantul, 2018 - 2021**
Percentage of Population 15 Years and Over by Type of Activity in Bantul Regency, 2018 – 2021

Jenis Kegiatan Utama Type of Activity	2018	2019	2020	2021
(1)	(2)	(3)	(4)	(5)
I. Angkatan Kerja/Economically Active	73,66	73,01	74,45	71,64
1. Bekerja/Working	97,24	96,93	95,94	95,96
2. Pengangguran/Unemployment	2,76	3,07	4,06	4,04
II. Bukan Angkatan Kerja/Not Economically Active	26,34	26,99	25,55	28,36
1. Sekolah/Attending School	27,51	30,96	31,97	28,93
2. Mengurus Rumah Tangga/Housekeeping	59,71	57,58	57,41	57,08
3. Lainnya/Others	12,78	11,46	10,62	14,00
Jumlah/Total	100,00	100,00	100,00	100,00
Tingkat Partisipasi Angkatan Kerja (TPAK) Labor Force Participation Rate	73,66	73,01	74,45	71,64
Tingkat Pengangguran Unemployment Rate	2,76	3,07	4,06	4,04

Sumber/Source: BPS, Survei Angkatan Kerja Nasional (Sakernas) Agustus/BPS-Statistics Indonesia, August National Labor Force Survey

Tabel
Table 3.2.5

Persentase Penduduk Berumur 15 Tahun Keatas Menurut Jenis Kegiatan Utama dan Jenis Kelamin di Kabupaten Bantul, 2021
Percentage of Population 15 Years and Over by Type of Activity and Sex in Bantul Regency, 2021

Jenis Kegiatan Utama <i>Type of Activity</i>	Laki-laki <i>Male</i>	Perempuan <i>Female</i>	Jumlah <i>Total</i>
(1)	(2)	(3)	(4)
I. Angkatan Kerja/Economically Active	83,08	60,54	71,64
1. Bekerja/Working	94,97	97,27	95,96
2. Pengangguran/Unemployment	5,03	2,73	4,04
II. Bukan Angkatan Kerja/Not Economically Active	16,92	39,46	28,36
1. Sekolah/Attending School	46,31	21,69	28,93
2. Mengurus Rumah Tangga/Housekeeping	28,52	68,97	57,08
3. Lainnya/Others	25,17	9,34	14,00
Jumlah/Total	100,00	100,00	100,00
Tingkat Partisipasi Angkatan Kerja (TPAK) <i>Labor Force Participation Rate</i>	83,08	60,54	71,64
Tingkat Pengangguran <i>Unemployment Rate</i>	5,03	2,73	4,04

Sumber/Source: BPS, Survei Angkatan Kerja Nasional (Sakernas) Agustus/BPS-Statistics Indonesia, August National Labor Force Survey

Tabel
Table 3.2.6

Persentase Penduduk Berumur 15 Tahun Keatas Menurut Jenis Kegiatan Utama dan Pendidikan yang Ditamatkan di Kabupaten Bantul, 2021
Percentage of Population 15 Years and Over by Type of Activity and Educational Attainment in Bantul Regency, 2021

Jenis Kegiatan Utama <i>Type of Activity</i>	SD ke bawah <i>Under Primary School</i>	SLTP <i>Junior High School</i>	SLTA ke atas <i>Senior High School</i>	Jumlah <i>Total</i>
(1)	(2)	(3)	(4)	(5)
I. Angkatan Kerja/Economically Active	67,44	59,43	77,46	71,64
1. Bekerja/Working	95,78	91,44	97,12	95,96
2. Pengangguran/Unemployment	4,22	8,56	2,88	4,04
II. Bukan Angkatan Kerja/Not Economically Active	32,56	40,57	22,54	28,36
1. Sekolah/Attending School	9,29	64,79	21,79	28,93
2. Mengurus Rumah Tangga/Housekeeping	65,95	30,43	66,24	57,08
3. Lainnya/Others	24,76	4,78	11,97	14,00
Jumlah/Total	100,00	100,00	100,00	100,00
Tingkat Partisipasi Angkatan Kerja (TPAK) <i>Labor Force Participation Rate</i>	67,44	59,43	77,46	71,64
Tingkat Pengangguran <i>Unemployment Rate</i>	4,22	8,56	2,88	4,04

Sumber/Source: BPS, Survei Angkatan Kerja Nasional (Sakernas) Agustus/BPS-Statistics Indonesia, August National Labor Force Survey

Tabel
Table 3.2.7

Persentase Penduduk Berumur 15 Tahun Keatas yang Bekerja menurut Kelompok Umur dan Jenis Kelamin di Kabupaten Bantul, 2021
Percentage of Population 15 Years and Over who Worked by Age Group and Sex in Bantul Regency, 2021

Kelompok Umur <i>Age Group</i>	Laki-laki <i>Male</i>	Perempuan <i>Female</i>	Jumlah <i>Total</i>
(1)	(2)	(3)	(4)
15-24	9,67	10,49	10,03
25-54	68,30	66,96	67,72
55+	22,03	22,55	22,25
Jumlah/Total	100,00	100,00	100,00
Tingkat Partisipasi Angkatan Kerja (TPAK) <i>Labor Force Participation Rate</i>	83,08	60,54	71,64
Tingkat Pengangguran <i>Unemployment Rate</i>	5,03	2,73	4,04

Sumber/Source: BPS, Survei Angkatan Kerja Nasional (Sakernas) Agustus/BPS-Statistics Indonesia, August National Labor Force Survey

Tabel
Table 3.2.8

Persentase Penduduk Berumur 15 Tahun Keatas yang Bekerja Menurut Lapangan Usaha dan Jenis Kelamin di Kabupaten Bantul, 2021
Percentage of Population 15 Years and Over who Worked by Main Industry and Sex in Bantul Regency, 2021

Lapangan Usaha Main Industry	Laki-laki Male	Perempuan Female	Jumlah Total
(1)	(2)	(3)	(4)
1. Pertanian/Agriculture	15,58	11,84	13,96
2. Industri Pengolahan/Manufacturing Industry	14,34	24,74	18,86
3. Perdagangan, Hotel, dan Restoran/Trade, Hotel, and Restaurant	27,99	33,99	30,60
4. Jasa-jasa/Services	12,22	22,67	16,75
5. Lainnya/Others	29,87	6,76	19,83
Jumlah/Total	100,00	100,00	100,00

Sumber/Source: BPS, Survei Angkatan Kerja Nasional (Sakernas) Agustus/BPS-Statistics Indonesia, August National Labor Force Survey

Tabel
Table 3.2.9

Persentase Pencari Kerja Menurut Tingkat Pendidikan yang Ditamatkan dan Jenis Kelamin di Kabupaten Bantul, 2021
Percentage of Job Applicant by Educational Attainment and Sex in Bantul Regency, 2021

	Laki-laki <i>Male</i>	Perempuan <i>Female</i>	Jumlah <i>Total</i>
(1)	(2)	(3)	(4)
SLTP ke Bawah <i>Junior High School or Below</i>	27,98	7,56	22,38
SLTA ke Atas <i>Senior High School of More</i>	72,02	92,44	77,62
Jumlah/Total	100,00	100,00	100,00

Sumber/Source: BPS, Survei Angkatan Kerja Nasional (Sakernas) Agustus/BPS-Statistics Indonesia, August National Labor Force Survey

Tabel
Table 3.2.10

Persentase Penduduk Berumur 15 Tahun Ke Atas yang Bekerja Menurut Jam Kerja Seminggu Yang Lalu di Kabupaten Bantul, 2021
Percentage of Population 15 Years and Over who worked during The Previous Week by Times of Work in Bantul Regency, 2021

Jam Kerja Time of Work	Laki-laki Male	Perempuan Female	Jumlah Total
(1)	(2)	(3)	(4)
0	3,22	3,90	3,51
1-14	7,57	14,80	10,71
15-34	22,49	22,93	22,68
35+	66,72	58,37	63,10
Jumlah/Total	100,00	100,00	100,00

Sumber/Source: BPS, Survei Angkatan Kerja Nasional (Sakernas) Agustus/BPS-Statistics Indonesia, August National Labor Force Survey

Tabel
Table 3.2.11

**Banyaknya Pencari Kerja yang Terdaftar pada Dinas
Tenaga Kerja dan Transmigrasi Kabupaten Bantul
menurut Tingkat Pendidikan, 2018 - 2021**
*Number of Job Applicant Reported in Transmigration and
Manpower Service of Bantul Regency by level of Education,
2018-2021*

Tingkat Pendidikan <i>Level of Education</i>	2018	2019	2020	2021
(1)	(2)	(3)	(4)	(5)
1. SD/ <i>Primary School</i>	50	45	15	44
2. SLTP/ <i>Junior High School</i>	408	195	87	496
3. SLTA Umum/ <i>General Senior High School</i>	875	759	549	1 593
4. SLTA Kejuruan/ <i>Vocational High School</i>	3 773	3 911	1 172	2 875
5. Diploma I, II	165	166	13	23
6. Sarjana Muda / Diploma III	2 288	2 769	191	191
7. Diploma IV	98	126	21	58
8. Sarjana / S-1	5 367	6 103	506	659
9. S-2 / S-3	309	300	19	14
Jumlah/Total	13 333	14 374	2 573	5 953

Sumber/Source: Dinas Tenaga Kerja dan Transmigrasi Kabupaten Bantul/ *Transmigration and Manpower Service of Bantul Regency*

Tabel 3.2.12 Penempatan Tenaga Kerja melalui Mekanisme AKL, AKAD dan AKAN di Kabupaten Bantul, 2020 – 2021
Table Employee Placement in Bantul Regency, 2020 – 2021

Mekanisme Penempatan Placement System	2020			2021		
	Laki-laki Male	Perempuan Female	Jumlah Total	Laki-laki Male	Perempuan Female	Jumlah Total
(1)	(2)	(3)	(4)	(5)	(6)	(7)
1. AKL Employee Placement in Local Region (Regency/Province)	557	1 924	2 481	797	2 174	2 971
2. AKAD Employee Placement to Other Province	-	52	52	12	46	58
3. AKAN Employee Placement to Other State	8	15	23	4	-	4
Jumlah/Total	565	1 991	2 556	813	2 220	3 033

Catatan/Note: AKL : Antar Kerja Lokal, yaitu Penempatan Tenaga Kerja se Kab/Prop
 AKAD : Antar Kerja Daerah, yaitu Penempatan Tenaga Kerja ke Propinsi lain
 AKAN : Antar Kerja Negara, yaitu Penempatan Tenaga Kerja ke Negara lain

Sumber/Source: Dinas Tenaga Kerja dan Transmigrasi Kabupaten Bantul/ Transmigration and Manpower Service of Bantul Regency

Tabel 3.2.13 Penempatan Pencari Kerja menurut Sektor Usaha di Kabupaten Bantul, 2020 - 2021
Table 3.2.13 Job Applicant Placement by Industrial Sector in Bantul Regency, 2020 - 2021

Sektor Usaha Industrial Sector	2020			2021		
	Laki-laki Male	Perempuan Female	Jumlah Total	Laki-laki Male	Perempuan Female	Jumlah Total
(1)	(2)	(3)	(4)	(5)	(6)	(7)
1. Pertanian, Peternakan, Kehutanan dan Perikanan <i>Agriculture</i>	4	18	22	10	15	25
2. Pertambangan dan Pengalihan <i>Mining & Quarrying</i>	-	1	1	-	-	-
3. Industri Pengolahan <i>Manufacturing Industry</i>	551	1 920	2 471	671	1 941	2 612
4. Listrik, Gas dan Air <i>Electricity, Gas, and Water Supply</i>	-	-	-	8	-	8
5. Bangunan <i>Construction</i>	-	-	-	-	-	-
6. Perdagangan Besar, Eceran, Rumah Makan dan Hotel <i>Wholesale, Retail Trade, Restaurant, and Hotel</i>	4	42	46	45	126	171
7. Angkutan, Pergudangan dan Komunikasi <i>Transportation, Storage and Communication</i>	-	-	-	-	-	-
8. Keuangan, Asuransi, dan Usaha Persewaan Bangunan <i>Finance, Insurance, Real Estate & Business Services</i>	5	-	5	-	-	-
9. Jasa Kemasyarakatan, Sosial dan Perorangan <i>Public Services</i>	-	9	9	4	6	10
Jumlah/Total	564	1 990	2 554	738	2 088	2 826

Sumber/Source: Dinas Tenaga Kerja dan Transmigrasi Kabupaten Bantul/ Transmigration and Manpower Service of Bantul Regency

Tabel
Table 3.2.14**Banyaknya Peserta Pelatihan Ketrampilan yang Telah Dilaksanakan pada Dinas Tenaga Kerja dan Transmigrasi Kabupaten Bantul, 2020 - 2021**
Number of Skill Training Settled in Transmigration and Manpower Service of Bantul Regency, 2020 - 2021

Jenis Pelatihan/Kejuruan <i>Type of Training</i>	Jumlah Siswa <i>Number of Students</i>	
	2020	2021
(1)	(2)	(3)
I. Loka Latihan Kerja Usaha Kecil & Menengah	-	-
1. Montir Radio	-	-
2. Bangunan/Tukang kayu	-	-
3. Mesin Shop	-	-
4. Montir Sepeda Motor	-	-
5. Pertanian/Mix Farning/Perkebunan	-	-
6. Tata Buku	-	-
7. Ukir kayu	-	-
8. Instalasi Penerangan	-	-
9. Sekretaris Kantor / Tata Usaha Kantor	-	-
10. Mengetik	-	-
11. Las Listrik	-	-
12. Las Karbit	-	-
13. Menjahit	-	-
14. Peternakan Unggas	-	-
15. Montir Motor Bensin	-	-
16. Tukang Batu	-	-
17. Bordir Sulam	-	-
18. Ukir Logam	-	-
19. Batik	-	-
20. T. Pendingin	-	-
21. Komputer	-	-
22. Prosesing	-	-

Lanjutan Tabel/*Continued Table* 3.2.14

Jenis Pelatihan/Kejuruan <i>Type of Training</i>	Jumlah Siswa <i>Number of Students</i>	
	2020	2021
(1)	(4)	(5)
II. Oleh Kandep Naker / Dinakertrans	130	80
A. Latihan dan Produktivitas (LATTAS)	130	80
1. Montir sepeda motor	-	-
2. Tukang kayu	-	-
3. Menjahit	20	32
4. Pendayagunaan Ubikayu	-	-
5. Pengolahan dan Pengawetan geplak	-	-
6. Pembuatan Jamur merang	-	-
7. Pemandu Usaha Mandiri bagi Penjahit Wanita	-	-
8. Pembuatan Batako	-	-
9. Pendayagunaan kedelai	-	-
10. Tata Niaga	-	-
11. Tehnologi Padat Karya (T.P.K)	-	-
12. Prosesing	-	16
13. T Pendingin	-	-
14. Instalasi Penerangan	-	-
15. Las Listrik	-	-
17. Bordir Sulam	-	-
16. A.M.T	-	-
17. Ukir Kayu	-	-
18. Teknisi HP	-	-
19. Teknisi Komputer	-	-
20. Batik	-	-
21. Gypsum	-	-
22. Operator Komputer	-	-
23. Pijat Tradisional	-	-
24. Hair Dresing	-	-
25. Mebel	-	-

Lanjutan Tabel/Continued Table 3..14

Jenis Pelatihan/Kejuruan Type of Training	Jumlah Siswa Number of Students	
	2020	2021
(1)	(6)	(7)
26. Sablon	-	-
27. Bordir	-	-
28. Sekretaris Kantor/Tata Usaha Kantor	-	-
29. Komputer	-	32
30. Mobil Bensin	-	-
31. Ketok Duco	-	-
32. Wekel	-	-
33. Kopi Barista	40	-
34. Barbershop	40	-
35. Marketing Digital	30	-
II. Oleh Kandung Naker / Dinakertrans	512	638
B. Balai Latihan Kerja (BLK)	512	638
1. Montir Sepeda Motor	96	96
2. Tukang Kayu	-	-
3. Menjahit	112	64
4. Pendayagunaan Ubikayu	-	-
5. Pengolahan dan Pengawetan Geplak	-	-
6. Pembuatan Jamur Merang	-	-
7. Pemandu Usaha Mandiri bagi Penjahit Wanita	-	-
8. Pembuatan Batako	-	-
9. Pendayagunaan Kedelai	-	-
10. Tata Niaga	-	-
11. Tehnologi Padat Karya (T.PK)	-	-
12. Prosesing	-	-
13. T Pendingin	32	48
14. Las Listrik	80	64
15. A.M.T	-	-

Lanjutan Tabel/*Continued Table 3..14*

Jenis Pelatihan/Kejuruan <i>Type of Training</i>	Jumlah Siswa <i>Number of Students</i>	
	2020	2021
(1)	(8)	(9)
16. Ukir Kayu	-	-
17. Teknisi HP	-	-
18. Teknisi Komputer	-	-
19. Batik	-	-
20. Finishing	-	-
21. Gypsum	-	-
22. Operator Komputer	-	-
23. Pijat Tradisional	-	-
24. Hair Dresing	-	-
25. Mebel	16	48
26. Sablon	-	-
27. Bordir	-	-
28. Sekretaris Kantor/Tata Usaha Kantor	-	-
29. Komputer	48	94
30. Mobil Bensin	-	-
31. Ketok Duco	-	-
32. Wekel	-	-
33. Montir Motor Bensin	-	-
34. Peternakan Unggas	-	-
35. Pertanian	-	-
36. Rias pengantin	-	-
37. Tata Boga	48	208
38. English Office	-	-
29. Staff Administrasi	-	16
40. Instalasi Penerangan	16	-
41. bisnis manajemen	32	-
42. Bangunan	32	-
Jumlah/Total	642	718

Sumber/*Source*: Dinas Tenaga Kerja dan Transmigrasi Kabupaten Bantul/ *Transmigration and Manpower Service of Bantul Regency*

Tabel 3.2.15 Banyaknya Perusahaan dan Pekerja serta Keikutsertaan dalam Organisasi di Kabupaten Bantul, 2019 - 2021
Number of Enterprises, Employee and Participation in Organization in Bantul Regency, 2019 - 2021

Uraian Description	2019	2020	2021
(1)	(2)	(3)	(4)
1. Wajib Laport Perusahaan (UU No. 7 Tahun 1998)			
a. Perusahaan/Business	-	1 020	1 326
b. Pekerja/Employee	-	40 968	45 705
2. SPSI / SB	113	97	71
3. Peraturan Perusahaan (PP)	57	50	54
4. Kesepakatan Kerja Bersama (KKB)	3	8	8
5. Bipartit	15	15	41
6. Check of System (COS)	-	-	-
7. Kepesertaan Jamsotek	28 666r	28 666	...
8. Koperasi Karyawan	12	12	-
9. UMP	1 570 923	1 765 000	1 842 460

Sumber/Source: Dinas Tenaga Kerja dan Transmigrasi Kabupaten Bantul/ *Transmigration and Manpower Service of Bantul Regency*

3.3 KELUARGA BERENCANA FAMILY PLANNING

Tabel 3.3.1 Banyaknya Peserta KB Baru menurut Metode Kontrasepsi per Kecamatan di Kabupaten Bantul, 2021
Number of New Family Planning Acceptors by Kinds of Contraception Method per Subdistrict in Bantul Regency, 2021

Kecamatan Subdistrict	Metode Kontrasepsi Contraception Method				
	IUD	MOP	MOW	IMP	Suntik Injection
(1)	(2)	(3)	(4)	(5)	(6)
1. Srandakan	54	2	2	10	110
2. Sanden	67	-	2	31	131
3. Kretek	78	-	-	43	54
4. Pundong	78	6	7	9	94
5. Bambanglipuro	52	-	1	7	90
6. Pandak	92	1	7	21	111
7. Bantul	175	1	1	22	281
8. Jetis	814	-	148	40	238
9. Imogiri	244	-	27	23	122
10. Dlingo	77	-	3	21	129
11. Pleret	23	-	-	62	50
12. Piyungan	305	-	11	31	315
13. Banguntapan	99	-	-	57	108
14. Sewon	85	-	-	38	96
15. Kasihan	334	18	29	39	229
16. Pajangan	263	-	7	57	407
17. Sedayu	82	1	5	57	117
Bantul	2 922	29	250	568	2 682

Lanjutan Tabel/Continued Table 3.3.1

Kecamatan Subdistrict	Metode Kontrasepsi Contraception Method		Jumlah Peserta KB Baru Number of New Family Planning	Target Target	% terhadap Target % to the Target
	PIL Pill	Kondom Condom			
(1)	(7)	(8)	(9)	(10)	(11)
1. Srandakan	110	86	341	742	26,86
2. Sanden	131	38	281	517	45,96
3. Kretek	54	7	190	559	54,35
4. Pundong	94	5	209	958	33,99
5. Bambanglipuro	90	-	159	971	21,82
6. Pandak	111	-	248	1 206	16,37
7. Bantul	281	12	522	1 182	20,56
8. Jetis	238	50	1333	1 638	44,16
9. Imogiri	122	41	483	1 458	81,38
10. Dlingo	129	28	264	1 685	33,13
11. Pleret	50	2	137	1 127	15,67
12. Piyungan	315	30	730	4 130	12,16
13. Banguntapan	108	15	308	1 466	17,68
14. Sewon	96	34	283	1 509	21,01
15. Kasihan	229	12	677	3 157	18,75
16. Pajangan	407	30	809	3 136	21,44
17. Sedayu	117	4	272	1 533	25,80
Bantul	2 682	394	7 246	26 974	17,74

Sumber/Source: Dinas Pengendalian Penduduk, Keluarga Berencana, Pemberdayaan Masyarakat dan Desa Kab. Bantul /Population Control, Family Planning, Community Empowerment and Village Department of Bantul Regency

Tabel
Table 3.3.2

Banyaknya Peserta KB Aktif menurut Metode Kontrasepsi per Kecamatan di Kabupaten Bantul, 2021
Number of Active Family Planning Acceptors by Kinds of Contraception Method per Subdistrict in Bantul Regency, 2021

Kecamatan Subdistrict	Metode Kontrasepsi Contraception Method				
	IUD	MOP	MOW	IMP	Suntik Injection
(1)	(2)	(3)	(4)	(5)	(6)
1. Srandakan	1 241	48	167	84	638
2. Sanden	858	141	141	151	1 233
3. Kretek	740	35	158	157	1 600
4. Pundong	927	34	228	156	1 773
5. Bambanglipuro	1 240	43	264	135	1 566
6. Pandak	1 806	24	272	113	1 509
7. Bantul	1 304	11	231	184	1 848
8. Jetis	2 033	42	337	119	2 201
9. Imogiri	1 860	69	301	118	2 277
10. Dlingo	1 466	51	249	494	4 368
11. Pleret	830	97	261	967	2 537
12. Piyungan	2 989	97	588	343	3 555
13. Banguntapan	1 015	55	198	327	2 635
14. Sewon	1 698	53	394	215	2 855
15. Kasihan	2 417	65	479	379	3 725
16. Pajangan	2 889	36	586	279	4 289
17. Sedayu	1 310	33	241	277	2 443
Bantul	26 623	934	5 095	4 498	41 052

Lanjutan Tabel/Continued Table 3.3.2

Kecamatan Subdistrict	Metode Kontrasepsi Contraception Method		Jumlah Peserta KB Aktif Number of Active Family Planning	Jumlah PUS Number of Reproductive Age Couple	% terhadap PUS % to the Reproductive Age Couple
	PIL Pill	Kondom Condom			
(1)	(7)	(8)	(9)	(10)	(11)
1. Srandakan	232	446	2 856	3 564	80,13
2. Sanden	150	670	3 344	4 165	80,30
3. Kretek	258	364	3 312	4 276	77,46
4. Pundong	380	358	3 856	4 681	82,38
5. Bambanglipuro	407	620	4 275	5 123	83,44
6. Pandak	619	1 003	5 346	5 729	93,32
7. Bantul	345	459	4 382	6 096	71,88
8. Jetis	505	1 043	6 280	6 578	95,47
9. Imogiri	510	1 223	6 358	7 177	88,59
10. Dlingo	509	352	7 489	10 150	73,79
11. Pleret	508	97	5 297	10 595	49,99
12. Piyungan	1 227	3 515	12 314	14 289	86,18
13. Banguntapan	614	428	5 272	7 400	71,24
14. Sewon	609	851	6 675	7 479	89,25
15. Kasihan	1 245	1 149	9 459	11 520	82,11
16. Pajangan	907	3 132	12 118	11 570	104,74
17. Sedayu	468	718	5 490	6 249	87,86
Bantul	9 493	16 428	104 123	126 639	82,22

Sumber/Source: Dinas Pengendalian Penduduk, Keluarga Berencana, Pemberdayaan Masyarakat dan Desa Kab. Bantul /Population Control, Family Planning, Community Empowerment and Village Department of Bantul Regency

4

SOSIAL SOCIAL

Fasilitas Pendidikan

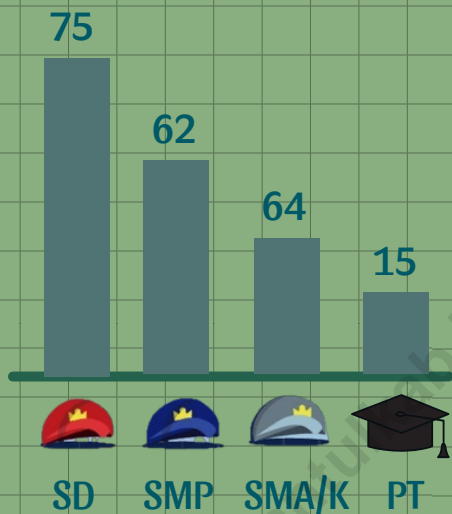

Banyaknya narapidana yang ditahan di Lembaga Perasyarakatan sebanyak **74** Orang

Fasilitas Kesehatan

16 Rumah Sakit Umum



1 Rumah Sakit Bersalin



27 Puskesmas



Kecelakaan Lalu Lintas

Kejadian



2148 Korban Luka

159 Korban Meninggal

PENJELASAN TEKNIS

1. Pendidikan yang tersaji dalam publikasi ini mencakup jenjang pendidikan formal. Pendidikan Formal terdiri atas pendidikan dasar, pendidikan menengah, dan pendidikan tinggi. Jenis pendidikan yang diajarkan mencakup pendidikan umum, kejuruan, akademik, profesi, vokasi, keagamaan, dan khusus.
 - a. Pendidikan Dasar berbentuk Sekolah Dasar (SD) dan Madrasah Ibtidaiyah (MI) atau bentuk lain yang sederajat serta Sekolah Menengah Pertama (SMP) dan Madrasah Tsanawiyah (MTs), atau bentuk lain yang sederajat.
 - b. Pendidikan Menengah berbentuk Sekolah Menengah Atas (SMA), Madrasah Aliyah (MA), Sekolah Menengah Kejuruan (SMK), dan Madrasah Aliyah Kejuruan (MAK), atau bentuk lain yang sederajat.
 - c. Pendidikan Tinggi merupakan jenjang pendidikan setelah pendidikan menengah yang mencakup program pendidikan diploma, sarjana, magister, spesialis, dan doktor yang diselenggarakan oleh perguruan tinggi. Perguruan tinggi dapat berbentuk akademi, politeknik, sekolah tinggi, institut, atau universitas.

TECHNICAL NOTES

1. *Education served in this publication is a formal education level. The Formal Education Level consists of primary education, secondary education, and high education. The kind of education that taught consists of general education, vocational, academic, professional, religious, and specific education.*
 - a. *The Primary Education consists of Elementary School and Islamic Elementary School or other equivalent forms and Junior High School and MTs, or other equivalent forms.*
 - b. *The Secondary Education consists of the senior high school, MA, Vocational School, and Vocational Madrasah Aliyah, or other equivalent forms.*
 - c. *The High Education consists of the education level after the secondary education that consists of diplomas, bachelor, master, specialist, and doctoral degrees that are held by the college. The colleges can be academy, polytechnic, high school, institute, or university.*

2. Sarana kesehatan meliputi sarana kesehatan yang dipakai untuk umum.
 3. Tenaga kesehatan adalah setiap orang yang memiliki pengetahuan dan atau keterampilan bidang kesehatan dan melakukan upaya kesehatan untuk masyarakat umum baik secara langsung maupun tidak langsung, mencakup: tenaga medis, tenaga keperawatan, tenaga kefarmasian, tenaga kesehatan masyarakat, tenaga gizi, tenaga keterampilan fisik, tenaga keteknisian medis.
 4. Bencana Alam adalah peristiwa atau serangkaian peristiwa yang mengancam dan mengganggu kehidupan / penghidupan masyarakat yang disebabkan oleh faktor alam antara lain berupa gempa bumi, tsunami, gunung meletus, banjir, kekeringan, angin topan, dan tanah longsor sehingga mengakibatkan kerugian materi maupun non-materi.
2. *Health facilities are a public facility that provide health care.*
 3. *Paramedics are those who have knowledge and or skills in health sector and make health efforts for the general public both directly and indirectly, including: medical personnel, nursing personnel, pharmacy personnel, public health personnel, nutrition workers, physical firepower ,medical technical personnel.*
 4. *Natural Disaster is an event or series of events that threaten and disrupt the lives and livelihoods caused by natural factors such as: earthquake, tsunami, volcanic eruption, flood, flash flood, drought, typhoon/ cyclone, and landslide so it can lead to result in loss of material and non-material.*

4.1 PENDIDIKAN EDUCATION

Tabel
Table 4.1.1

Jumlah Sekolah, Guru, dan Murid Taman Kanak-Kanak (TK) di Bawah Kementerian Pendidikan dan Kebudayaan Menurut Kecamatan di Kabupaten Bantul, 2020/2021 dan 2021/2022
Number of Schools, Teachers, and Pupils in Kindergarten Under The Ministry of Education and Culture by Subdistrict in Bantul Regency, 2020/2021 and 2021/2022

Kecamatan Subdistrict	Sekolah/Schools					
	Negeri/Public		Swasta/Private		Jumlah/Total	
	2020/2021	2021/2022	2020/2021	2021/2022	2020/2021	2021/2022
(1)	(2)	(3)	(4)	(5)	(6)	(7)
1. Srandakan	1	1	19	20	20	21
2. Sanden	-	-	26	25	26	25
3. Kretek	2	2	17	17	19	19
4. Pundong	-	-	23	23	23	23
5. Bambanglipuro	1	1	24	24	25	25
6. Pandak	1	1	36	36	37	37
7. Bantul	-	-	37	37	37	37
8. Jetis	-	-	27	27	27	27
9. Imogiri	-	-	33	33	33	33
10. Dlingo	-	-	17	17	17	17
11. Pleret	-	-	22	22	22	22
12. Piyungan	-	-	32	33	32	33
13. Banguntapan	-	-	59	58	59	58
14. Sewon	1	1	38	38	39	39
15. Kasihan	-	-	50	51	50	51
16. Pajangan	1	1	16	16	17	17
17. Sedayu	-	-	32	32	32	32
Bantul	7	7	508	509	515	516

Lanjutan Tabel/*Continued Table 4.1.1*

Kecamatan Subdistrict	Guru ¹ /Teachers ¹					
	Negeri/Public		Swasta/Private		Jumlah/Total	
	2020/2021	2021/2022	2020/2021	2021/2022	2020/2021	2021/2022
(1)	(8)	(9)	(10)	(11)	(12)	(13)
1. Srandakan	4	3	88	71	92	74
2. Sanden	-	-	103	82	103	82
3. Kretek	9	8	70	65	79	73
4. Pundong	-	-	86	67	88	67
5. Bambanglipuro	11	9	95	77	106	86
6. Pandak	8	7	147	116	155	123
7. Bantul	-	-	245	190	245	190
8. Jetis	-	-	123	110	123	110
9. Imogiri	-	-	167	127	167	127
10. Dlingo	-	-	69	65	69	65
11. Pleret	-	-	102	86	102	86
12. Piyungan	-	-	155	122	155	122
13. Banguntapan	-	-	303	247	303	247
14. Sewon	15	12	202	182	217	194
15. Kasihan	-	-	301	232	301	232
16. Pajangan	7	5	58	47	65	52
17. Sedayu	-	-	127	116	127	116
Bantul	54	44	2 441	2 002	2 497	2 046

Lanjutan Tabel/*Continued Table 4.1.1*

Kecamatan Subdistrict	Murid/Pupils					
	Negeri/Public		Swasta/Private		Jumlah/Total	
	2020/2021	2021/2022	2020/2021	2021/2022	2020/2021	2021/2022
(1)	(14)	(15)	(16)	(17)	(18)	(19)
1. Srandakan	27	52	679	667	706	719
2. Sanden	-	-	825	731	825	731
3. Kretek	51	39	715	637	766	676
4. Pundong	-	-	679	611	684	611
5. Bambanglipuro	74	72	824	751	898	823
6. Pandak	56	55	1 299	1 174	1 355	1 229
7. Bantul	-	-	2 297	2 040	2 297	2 040
8. Jetis	-	-	1 259	1 187	1 259	1 187
9. Imogiri	-	-	1 569	1 420	1 569	1 420
10. Dlingo	-	-	707	696	707	696
11. Pleret	-	-	908	882	908	882
12. Piyungan	-	-	1 425	1 402	1 425	1 402
13. Banguntapan	-	-	2 703	2 405	2 703	2 405
14. Sewon	135	119	2 252	1 952	2 387	2 071
15. Kasihan	-	-	2 848	2 546	2 848	2 546
16. Pajangan	52	54	564	533	616	587
17. Sedayu	-	-	1 273	1 167	1 273	1 167
Bantul	395	391	22 826	20 801	23 226	21 192

Catatan/Note: ¹ Jumlah guru termasuk kepala sekolah dan guru/*The total of teachers including headmaster and teacher*

Sumber/Source: Kementerian Pendidikan dan Kebudayaan, Data Semester Ganjil/Ministry of Educations and Culture, Odd Semester Data

Tabel
Table 4.1.2**Jumlah Sekolah, Guru, dan Murid Raudatul Athfal (RA)
di Bawah Kementerian Agama Menurut Kecamatan di
Kabupaten Bantul di Kabupaten Bantul, 2020/2021 dan
2021/2022****Number of Schools, Teachers, and Pupils in Raudatul Athfal
(RA) Under The Ministry of Religious Affairs by Subdistrict in
Bantul Regency, 2020/2021 and 2021/2022**

Kecamatan Subdistrict	Sekolah/Schools		Guru/Teachers		Murid/Pupils	
	2020/2021	2021/2022	2020/2021	2021/2022	2020/2021	2021/2022
(1)	(2)	(3)	(4)	(5)	(6)	(7)
1. Srandakan	-	-	-	-	-	-
2. Sanden	1	1	3	3	14	17
3. Kretek	1	2	4	11	62	54
4. Pundong	1	1	10	15	69	45
5. Bambanglipuro	3	3	17	18	184	176
6. Pandak	1	1	9	10	105	103
7. Bantul	2	2	38	48	374	288
8. Jetis	3	3	17	22	212	201
9. Imogiri	2	2	8	12	71	83
10. Dlingo	4	4	19	18	193	195
11. Pleret	6	7	44	59	601	568
12. Piyungan	2	2	13	18	144	123
13. Banguntapan	6	6	45	54	507	453
14. Sewon	5	5	19	24	157	161
15. Kasihan	1	1	7	6	66	55
16. Pajangan	6	6	20	26	223	265
17. Sedayu	-	-	-	-	-	-
Bantul	44	46	273	344	2 982	2 787

Catatan/Note: Seluruh Raudatul Athfal (RA) berstatus swasta/All Raudatul Athfal (RA) are private

Sumber/Source: Kementerian Agama, Data Semester Ganjil/Ministry of Religious Affairs, Odd semester report data

Tabel
Table 4.1.3

**Jumlah Sekolah, Guru, dan Murid Sekolah Dasar (SD)
di Bawah Kementerian Pendidikan dan Kebudayaan
Menurut Kecamatan di Kabupaten Bantul, 2020/2021 dan
2021/2022**

*Number of Schools, Teachers, and Pupils in Primary Schools
Under The Ministry of Education and Culture by Subdistrict
in Bantul Regency, 2020/2021 and 2021/2022*

Kecamatan Subdistrict	Sekolah/Schools					
	Negeri/Public		Swasta/Private		Jumlah/Total	
	2020/2021	2021/2022	2020/2021	2021/2022	2020/2021	2021/2022
(1)	(2)	(3)	(4)	(5)	(6)	(7)
1. Srandakan	9	9	5	6	14	15
2. Sanden	13	13	3	3	16	16
3. Kretek	13	13	2	2	15	15
4. Pundong	10	10	8	8	18	18
5. Bambanglipuro	10	10	7	7	17	17
6. Pandak	18	18	5	5	23	23
7. Bantul	17	17	10	10	27	27
8. Jetis	16	16	5	5	21	21
9. Imogiri	21	21	1	1	22	22
10. Dlingo	22	22	-	-	22	22
11. Pleret	14	14	5	5	19	19
12. Piyungan	19	19	2	2	21	21
13. Banguntapan	21	21	11	11	32	32
14. Sewon	22	22	5	6	27	28
15. Kasihan	25	25	9	9	34	34
16. Pajangan	11	11	1	1	12	12
17. Sedayu	20	20	4	4	24	24
Bantul	281	281	83	85	364	366

Lanjutan Tabel/Continued Table 4.1.3

Kecamatan Subdistrict	Guru ¹ /Teachers ¹					
	Negeri/Public		Swasta/Private		Jumlah/Total	
	2020/2021	2021/2022	2020/2021	2021/2022	2020/2021	2021/2022
(1)	(8)	(9)	(10)	(11)	(12)	(13)
1. Srandakan	117	108	49	53	166	161
2. Sanden	162	156	47	52	209	208
3. Kretek	165	150	34	34	199	184
4. Pundong	113	112	68	69	181	181
5. Bambanglipuro	136	131	97	94	233	225
6. Pandak	237	223	50	44	287	267
7. Bantul	268	257	214	227	482	484
8. Jetis	234	223	74	71	308	294
9. Imogiri	267	260	19	23	286	283
10. Dlingo	204	200	-	-	204	200
11. Pleret	187	190	51	51	238	241
12. Piyungan	230	222	26	26	256	248
13. Banguntapan	306	295	218	223	524	518
14. Sewon	353	331	88	99	441	430
15. Kasihan	359	336	135	132	494	468
16. Pajangan	141	127	7	7	148	134
17. Sedayu	253	235	56	53	309	288
Bantul	3 732	3 556	1 233	1 258	4 965	4 814

Lanjutan Tabel/Continued Table 4.1.3

Kecamatan Subdistrict	Murid/Pupils					
	Negeri/Public		Swasta/Private		Jumlah/Total	
	2020/2021	2021/2022	2020/2021	2021/2022	2020/2021	2021/2022
(1)	(14)	(15)	(16)	(17)	(18)	(19)
1. Srandakan	1 286	1 247	792	796	2 078	2 043
2. Sanden	1 879	1 752	783	812	2 662	2 564
3. Kretek	2 050	2 017	472	452	2 522	2 469
4. Pundong	1 447	1 362	865	855	2 312	2 217
5. Bambanglipuro	1 671	1 622	1 264	1 199	2 935	2 821
6. Pandak	3 210	3 077	586	553	3 796	3 630
7. Bantul	4 114	3 975	3 847	3 854	7 961	7 829
8. Jetis	3 498	3 382	1 083	1 074	4 581	4 456
9. Imogiri	3 735	3 555	409	424	4 144	3 979
10. Dlingo	2 601	2 469	-	-	2 601	2 469
11. Pleret	3 335	3 167	785	799	4 120	3 966
12. Piyungan	3 537	3 363	440	454	3 977	3 817
13. Banguntapan	5 153	4 887	3 923	3 726	9 076	8 613
14. Sewon	5 604	5 261	1 272	1 255	6 876	6 516
15. Kasihan	5 731	5 598	2 123	2 046	7 854	7 644
16. Pajangan	1 879	1 809	81	83	1 960	1 892
17. Sedayu	3 452	3 343	1 178	1 181	4 630	4 524
Bantul	54 182	51 886	19 903	19 563	74 085	71 449

Catatan/Note: ¹ Jumlah guru termasuk kepala sekolah dan guru/The total of teachers including headmaster and teacher
 Sumber/Source: Kementerian Pendidikan dan Kebudayaan, Sistem Data Pokok Pendidikan, data semester ganjil/Ministry of Educations and Culture, Basic Education Data System, odd semester report data

Tabel
Table 4.1.4

Jumlah Sekolah, Guru, dan Murid Madrasah Ibtidaiyah (MI) di Bawah Kementerian Agama Menurut Kecamatan Menurut Kecamatan di Kabupaten Bantul, 2020/2021 dan 2021/2022

Number of Schools, Teachers, and Pupils in Madrasah Ibtidaiyah (MI) Under The Ministry of Religious Affairs by Subdistrict in Bantul Regency, 2020/2021 and 2021/2022

Kecamatan Subdistrict	Sekolah/Schools					
	Negeri/Public		Swasta/Private		Jumlah/Total	
	2020/2021	2021/2022	2020/2021	2021/2022	2020/2021	2021/2022
(1)	(2)	(3)	(4)	(5)	(6)	(7)
1. Srandakan	-	-	2	2	2	2
2. Sanden	-	-	-	-	-	-
3. Kretek	-	-	1	1	1	1
4. Pundong	-	-	2	2	2	2
5. Banglupuro	-	-	1	2	1	2
6. Pandak	-	-	1	1	1	1
7. Bantul	-	-	-	1	-	1
8. Jetis	-	-	1	1	1	1
9. Imogiri	1	1	2	2	3	3
10. Dlingo	-	-	5	5	5	5
11. Pleret	1	1	2	3	3	4
12. Piyungan	-	-	1	2	1	2
13. Banguntapan	-	-	1	2	1	2
14. Sewon	-	-	6	6	6	6
15. Kasihan	-	-	2	2	2	2
16. Pajangan	1	1	3	3	4	4
17. Sedayu	-	-	-	-	-	-
Bantul	3	3	30	35	33	38

Lanjutan Tabel/*Continued Table* 4.1.4

Kecamatan Subdistrict	Guru /Teachers					
	Negeri/Public		Swasta/Private		Jumlah/Total	
	2020/2021	2021/2022	2020/2021	2021/2022	2020/2021	2021/2022
(1)	(8)	(9)	(10)	(11)	(12)	(13)
1. Srandakan	-	-	20	26	20	26
2. Sanden	-	-	-	-	-	-
3. Kretek	-	-	10	14	10	14
4. Pundong	-	-	25	35	25	35
5. Bambanglipuro	-	-	10	20	10	20
6. Pandak	-	-	11	17	11	17
7. Bantul	-	-	-	8	-	8
8. Jetis	-	-	21	28	21	28
9. Imogiri	19	25	43	52	62	77
10. Dlingo	-	-	57	68	57	68
11. Pleret	36	45	35	41	71	86
12. Piyungan	-	-	32	45	32	45
13. Banguntapan	-	-	20	36	20	36
14. Sewon	-	-	65	91	65	91
15. Kasihan	-	-	22	22	22	22
16. Pajangan	17	22	34	48	51	70
17. Sedayu	-	-	-	-	-	-
Bantul	72	92	405	551	477	643

Lanjutan Tabel/*Continued Table 4.1.4*

Kecamatan Subdistrict	Murid/Pupils					
	Negeri/Public		Swasta/Private		Jumlah/Total	
	2020/2021	2021/2022	2020/2021	2021/2022	2020/2021	2021/2022
(1)	(2)	(3)	(4)	(5)	(6)	(7)
1. Srandakan	-	-	126	143	126	143
2. Sanden	-	-	-	-	-	-
3. Kretek	-	-	120	123	120	123
4. Pundong	-	-	362	359	362	359
5. Bambanglipuro	-	-	111	118	111	118
6. Pandak	-	-	128	118	128	118
7. Bantul	-	-	-	-	-	-
8. Jetis	-	-	272	271	272	271
9. Imogiri	385	371	616	668	1 001	1 039
10. Dlingo	-	-	444	465	444	465
11. Pleret	631	649	430	448	1 061	1 097
12. Piyungan	-	-	590	596	590	596
13. Banguntapan	-	-	398	399	398	399
14. Sewon	-	-	893	942	893	942
15. Kasihan	-	-	285	265	285	265
16. Pajangan	292	257	550	558	842	815
17. Sedayu	-	-	-	-	-	-
Bantul	1 308	1 277	5 325	5 473	6 633	6 750

Sumber/*Source*: Kementerian Agama, EMIS, Data Semester Ganjil/*Ministry of Religious Affairs, EMIS, Odd semester report data*

Tabel
Table 4.1.5

Jumlah Sekolah, Guru, dan Murid Sekolah Menengah Pertama (SMP) di Bawah Kementerian Pendidikan dan Kebudayaan Menurut Kecamatan di Kabupaten Bantul, 2020/2021 dan 2021/2022

Number of Schools, Teachers, and Pupils in Lower Secondary Schools Under The Ministry of Education and Culture by Subdistrict in Bantul Regency, 2020/2021 and 2021/2022

Kecamatan Subdistrict	Sekolah/Schools					
	Negeri/Public		Swasta/Private		Jumlah/Total	
	2020/2021	2021/2022	2020/2021	2021/2022	2020/2021	2021/2022
(1)	(2)	(3)	(4)	(5)	(6)	(7)
1. Srandakan	2	2	1	1	3	3
2. Sanden	2	2	3	3	5	5
3. Kretek	2	2	2	2	4	4
4. Pundong	2	2	1	1	3	3
5. Bambanglipuro	2	2	5	6	7	8
6. Pandak	4	4	2	2	6	6
7. Bantul	3	3	7	7	10	10
8. Jetis	3	3	1	2	4	5
9. Imogiri	3	3	2	2	5	5
10. Dlingo	2	2	5	5	7	7
11. Pleret	3	3	1	1	4	4
12. Piyungan	2	2	2	2	4	4
13. Banguntapan	5	5	3	3	8	8
14. Sewon	4	4	4	4	8	8
15. Kasihan	3	3	5	5	8	8
16. Pajangan	3	3	-	-	3	3
17. Sedayu	2	2	2	2	4	4
Bantul	47	47	46	48	93	95

Lanjutan Tabel/Continued Table 4.1.5

Kecamatan Subdistrict	Guru ¹ /Teachers ¹					
	Negeri/Public		Swasta/Private		Jumlah/Total	
	2020/2021	2021/2022	2020/2021	2021/2022	2020/2021	2021/2022
(1)	(8)	(9)	(10)	(11)	(12)	(13)
1. Srandakan	65	64	6	7	71	71
2. Sanden	63	67	31	35	94	102
3. Kretek	59	60	15	14	74	74
4. Pundong	73	71	16	16	89	87
5. Bambanglipuro	70	78	65	74	135	152
6. Pandak	131	119	24	23	155	142
7. Bantul	139	136	104	97	243	233
8. Jetis	114	105	7	17	121	122
9. Imogiri	95	93	45	44	140	137
10. Dlingo	43	44	40	37	83	81
11. Pleret	116	114	29	29	145	143
12. Piyungan	73	73	43	44	116	117
13. Banguntapan	174	174	54	47	228	221
14. Sewon	133	129	85	80	218	209
15. Kasihan	79	80	92	99	171	179
16. Pajangan	92	91	-	-	92	91
17. Sedayu	78	68	21	24	99	92
Bantul	1 597	1 566	677	687	2 274	2 253

Lanjutan Tabel/*Continued Table 4.1.5*

Kecamatan Subdistrict	Murid/Pupils					
	Negeri/Public		Swasta/Private		Jumlah/Total	
	2020/2021	2021/2022	2020/2021	2021/2022	2020/2021	2021/2022
(1)	(14)	(15)	(16)	(17)	(18)	(19)
1. Srandakan	1 085	1 087	23	22	1 108	1 109
2. Sanden	1 088	1 140	134	162	1 222	1 302
3. Kretek	914	952	112	114	1 026	1 066
4. Pundong	1 137	1 191	127	130	1 264	1 321
5. Bambanglipuro	1 085	1 126	686	706	1 771	1 832
6. Pandak	1 906	1 993	196	201	2 102	2 194
7. Bantul	2 153	2 186	1 002	1 001	3 155	3 187
8. Jetis	1 667	1 673	37	74	1 704	1 747
9. Imogiri	1 580	1 601	555	648	2 135	2 249
10. Dlingo	753	764	160	157	913	921
11. Pleret	1 665	1 691	466	481	2 131	2 172
12. Piyungan	1 149	1 193	585	595	1 734	1 788
13. Banguntapan	2 617	2 664	576	630	3 193	3 294
14. Sewon	2 197	2 203	882	912	3 079	3 115
15. Kasihan	1 284	1 323	1 224	1 235	2 508	2 558
16. Pajangan	1 405	1 423	-	-	1 405	1 423
17. Sedayu	1 211	1 208	319	314	1 530	1 522
Bantul	24 896	25 418	7 084	7 382	31 980	32 800

Catatan/Note: ¹ Jumlah guru termasuk kepala sekolah dan guru/*The total of teachers including headmaster and teacher*

Sumber/Source: Kementerian Pendidikan dan Kebudayaan, Sistem Data Pokok Pendidikan, data semester ganjil/*Ministry of Educations and Culture, Basic Education Data System, odd semester report data*

Tabel
Table 4.1.6

Jumlah Sekolah, Guru, dan Murid Madrasah Tsanawiyah (MTs) di Bawah Kementerian Agama Menurut Kecamatan di Kabupaten Bantul, 2020/2021 dan 2021/2022
Number of Schools, Teachers, and Pupils in Madrasah Tsanawiyah (MTs) Under The Ministry of Religious Affairs by Subdistrict in Bantul Regency, 2019/2020 and 2020/2021

Kecamatan Subdistrict	Sekolah/Schools					
	Negeri/Public		Swasta/Private		Jumlah/Total	
	2020/2021	2021/2022	2020/2021	2021/2022	2020/2021	2021/2022
(1)	(2)	(3)	(4)	(5)	(6)	(7)
1. Srandakan	-	-	-	-	-	-
2. Sanden	-	-	2	2	2	2
3. Kretek	-	-	1	1	1	1
4. Pundong	1	1	-	-	1	1
5. Bambanglipuro	-	-	1	1	1	1
6. Pandak	-	-	1	2	1	2
7. Bantul	1	1	1	1	2	2
8. Jetis	1	1	-	-	1	1
9. Imogiri	1	1	-	-	1	1
10. Dlingo	1	1	1	1	2	2
11. Pleret	1	1	2	2	3	3
12. Piyungan	1	1	2	2	3	3
13. Banguntapan	1	1	1	1	2	2
14. Sewon	1	1	2	2	3	3
15. Kasihan	-	-	2	2	2	2
16. Pajangan	-	-	-	1	-	1
17. Sedayu	-	-	-	-	-	-
Bantul	9	9	16	18	25	27

Lanjutan Tabel/*Continued Table* 4.1.6

Kecamatan Subdistrict	Guru /Teachers					
	Negeri/Public		Swasta/Private		Jumlah/Total	
	2020/2021	2021/2022	2020/2021	2021/2022	2020/2021	2021/2022
(1)	(8)	(9)	(10)	(11)	(12)	(13)
1. Srandakan	-	-	-	-	-	-
2. Sanden	-	-	35	43	35	43
3. Kretek	-	-	7	9	7	9
4. Pundong	29	39	-	-	29	39
5. Bambanglipuro	-	-	9	9	9	9
6. Pandak	-	-	35	58	35	58
7. Bantul	62	75	15	18	77	93
8. Jetis	14	51	-	-	14	51
9. Imogiri	30	45	-	-	30	45
10. Dlingo	20	32	32	23	52	55
11. Pleret	32	50	40	50	72	100
12. Piyungan	40	58	36	47	76	105
13. Banguntapan	36	50	23	19	59	69
14. Sewon	37	67	108	128	145	195
15. Kasihan	-	-	54	49	54	49
16. Pajangan	-	-	-	20	-	20
17. Sedayu	-	-	-	-	-	-
Bantul	300	467	394	473	694	940

Lanjutan Tabel/Continued Table 4.1.6

Kecamatan Subdistrict	Murid/Pupils					
	Negeri/Public		Swasta/Private		Jumlah/Total	
	2020/2021	2021/2022	2020/2021	2021/2022	2020/2021	2021/2022
(1)	(14)	(15)	(16)	(17)	(18)	(19)
1. Srandakan	-	-	-	-	-	-
2. Sanden	-	-	296	270	296	270
3. Kretek	-	-	7	25	7	25
4. Pundong	329	358	-	-	329	358
5. Bambanglipuro	-	-	79	101	79	101
6. Pandak	-	-	424	499	424	499
7. Bantul	676	677	92	93	768	770
8. Jetis	485	490	-	-	485	490
9. Imogiri	449	476	-	-	449	476
10. Dlingo	146	160	149	192	295	352
11. Pleret	588	576	425	476	1 013	1 052
12. Piyungan	595	570	392	394	987	964
13. Banguntapan	405	445	210	184	615	629
14. Sewon	611	608	1 726	1 667	2 337	2 275
15. Kasihan	-	-	420	458	420	458
16. Pajangan	-	-	-	-	-	-
17. Sedayu	-	-	-	-	-	-
Bantul	4 284	4 360	4 220	4 359	8 504	8 719

Sumber/Source: Kementerian Agama, EMIS, Data Semester Ganjil/Ministry of Religious Affairs, EMIS, Odd semester report data

Tabel
Table 4.1.7

Jumlah Sekolah, Guru, dan Murid Sekolah Menengah Atas (SMA) di Bawah Kementerian Pendidikan dan Kebudayaan Menurut Kecamatan di Kabupaten Bantul, 2020/2021 dan 2021/2022
Number of Schools, Teachers, and Pupils in Upper Secondary Schools Under The Ministry of Education and Culture by Subdistrict in Bantul Regency, 2020/2021 and 2021/2022

Kecamatan Subdistrict	Sekolah/Schools					
	Negeri/Public		Swasta/Private		Jumlah/Total	
	2020/2021	2021/2022	2020/2021	2021/2022	2020/2021	2021/2022
(1)	(2)	(3)	(4)	(5)	(6)	(7)
1. Srandakan	1	1	-	-	1	1
2. Sanden	1	1	-	-	1	1
3. Kretek	1	1	-	-	1	1
4. Pundong	1	1	-	-	1	1
5. Bambanglipuro	1	1	1	1	2	2
6. Pandak	-	-	-	-	-	-
7. Bantul	3	3	3	3	6	6
8. Jetis	1	1	-	-	1	1
9. Imogiri	1	1	1	1	2	2
10. Dlingo	1	1	-	-	1	1
11. Pleret	1	1	1	1	2	2
12. Piyungan	1	1	1	1	2	2
13. Banguntapan	2	2	2	2	4	4
14. Sewon	1	1	3	3	4	4
15. Kasihan	1	1	2	3	3	4
16. Pajangan	1	1	-	-	1	1
17. Sedayu	1	1	3	3	4	4
Bantul	19	19	17	18	36	37

Lanjutan Tabel/Continued Table 4.1.7

Kecamatan Subdistrict	Guru ¹ /Teachers ¹					
	Negeri/Public		Swasta/Private		Jumlah/Total	
	2020/2021	2021/2022	2020/2021	2021/2022	2020/2021	2021/2022
(1)	(8)	(9)	(10)	(11)	(12)	(13)
1. Srandakan	36	29	-	-	36	29
2. Sanden	40	35	-	-	40	35
3. Kretek	34	29	-	-	34	29
4. Pundong	41	41	-	-	41	41
5. Bambanglipuro	48	45	18	16	66	61
6. Pandak	-	-	-	-	-	-
7. Bantul	155	142	41	36	196	178
8. Jetis	54	49	-	-	54	49
9. Imogiri	50	40	15	15	65	55
10. Dlingo	32	27	-	-	32	27
11. Pleret	38	32	9	6	47	38
12. Piyungan	40	35	7	9	47	44
13. Banguntapan	98	88	27	34	125	122
14. Sewon	66	60	52	44	118	104
15. Kasihan	56	49	26	28	82	77
16. Pajangan	34	30	-	-	34	30
17. Sedayu	72	58	52	54	124	112
Bantul	894	789	247	242	1 141	1 031

Lanjutan Tabel/*Continued Table 4.1.7*

Kecamatan Subdistrict	Murid/Pupils					
	Negeri/Public		Swasta/Private		Jumlah/Total	
	2020/2021	2021/2022	2020/2021	2021/2022	2020/2021	2021/2022
(1)	(14)	(15)	(16)	(17)	(18)	(19)
1. Srandakan	399	372	-	-	399	372
2. Sanden	614	641	-	-	614	641
3. Kretek	414	402	-	-	414	402
4. Pundong	594	608	-	-	594	608
5. Bambanglipuro	580	609	90	77	670	686
6. Pandak	-	-	-	-	-	-
7. Bantul	2 393	2 483	303	213	2 696	2 696
8. Jetis	836	862	-	-	836	862
9. Imogiri	617	629	129	110	746	739
10. Dlingo	433	413	-	-	433	413
11. Pleret	508	527	199	199	707	726
12. Piyungan	510	532	34	29	544	561
13. Banguntapan	1 425	1 475	193	214	1 618	1 689
14. Sewon	1 034	1 073	410	418	1 444	1 491
15. Kasihan	829	862	136	123	965	985
16. Pajangan	541	548	-	-	541	548
17. Sedayu	921	949	719	635	1 640	1 584
Bantul	12 648	12 985	2 213	2 018	14 861	15 003

Catatan/Note: ¹ Jumlah guru termasuk kepala sekolah dan guru/*The total of teachers including headmaster and teacher*
 Sumber/Source: Kementerian Pendidikan dan Kebudayaan, Sistem Data Pokok Pendidikan, data semester ganjil/*Ministry of Educations and Culture, Basic Education Data System, odd semester report data*

Tabel
Table 4.1.8

Jumlah Sekolah, Guru, dan Murid Sekolah Menengah Kejuruan (SMK) di Bawah Kementerian Pendidikan dan Kebudayaan Menurut Kecamatan di Kabupaten Bantul, 2020/2021 dan 2021/2022

Number of Schools, Teachers, and Pupils in Vocational High Schools Under The Ministry of Education and Culture by Subdistrict in Bantul Regency, 2020/2021 and 2021/2022

Kecamatan Subdistrict	Sekolah/Schools					
	Negeri/Public		Swasta/Private		Jumlah/Total	
	2020/2021	2021/2022	2020/2021	2021/2022	2020/2021	2021/2022
(1)	(2)	(3)	(4)	(5)	(6)	(7)
1. Srandakan	-	-	3	3	3	3
2. Sanden	1	1	1	1	2	2
3. Kretek	-	-	2	2	2	2
4. Pundong	1	1	-	-	1	1
5. Banglilipuro	-	-	2	2	2	2
6. Pandak	1	1	1	1	2	2
7. Bantul	1	1	7	7	8	8
8. Jetis	-	-	2	2	2	2
9. Imogiri	-	-	2	2	2	2
10. Dlingo	1	1	1	1	2	2
11. Pleret	1	1	-	-	1	1
12. Piyungan	-	-	4	4	4	4
13. Banguntapan	-	-	2	2	2	2
14. Sewon	2	2	4	4	6	6
15. Kasihan	3	3	2	2	5	5
16. Pajangan	1	1	-	-	1	1
17. Sedayu	1	1	2	2	3	3
Bantul	13	13	35	35	48	48

Lanjutan Tabel/*Continued Table* 4.1.8

Kecamatan Subdistrict	Guru ¹ /Teachers ¹					
	Negeri/Public		Swasta/Private		Jumlah/Total	
	2020/2021	2021/2022	2020/2021	2021/2022	2020/2021	2021/2022
(1)	(8)	(9)	(10)	(11)	(12)	(13)
1. Srandakan	-	-	43	36	43	36
2. Sanden	53	52	14	15	67	67
3. Kretek	-	-	33	32	33	32
4. Pundong	68	64	-	-	68	64
5. Bambanglipuro	-	-	92	86	92	86
6. Pandak	76	66	11	18	87	84
7. Bantul	99	92	209	205	308	297
8. Jetis	-	-	30	31	30	31
9. Imogiri	-	-	71	77	71	77
10. Dlingo	44	38	16	13	60	51
11. Pleret	60	55	-	-	60	55
12. Piyungan	-	-	64	62	64	62
13. Banguntapan	-	-	24	20	24	20
14. Sewon	187	168	55	47	242	215
15. Kasihan	224	200	31	27	255	227
16. Pajangan	36	35	-	-	36	35
17. Sedayu	99	89	17	15	116	104
Bantul	946	859	710	684	1 656	1 543

Lanjutan Tabel/*Continued Table 4.1.8*

Kecamatan Subdistrict	Murid/Pupils					
	Negeri/Public		Swasta/Private		Jumlah/Total	
	2020/2021	2021/2022	2020/2021	2021/2022	2020/2021	2021/2022
(1)	(14)	(15)	(16)	(17)	(18)	(19)
1. Srandakan	-	-	116	129	116	129
2. Sanden	376	324	172	151	548	475
3. Kretek	-	-	211	174	211	174
4. Pundong	815	848	-	-	815	848
5. Bambanglipuro	-	-	894	1 249	894	1 249
6. Pandak	902	1 211	151	153	1 053	1 364
7. Bantul	1 650	2 278	2 427	2 591	4 077	4 869
8. Jetis	-	-	259	337	259	337
9. Imogiri	-	-	1 417	1 841	1 417	1 841
10. Dlingo	425	568	80	71	505	639
11. Pleret	742	775	-	-	742	775
12. Piyungan	-	-	438	398	438	398
13. Banguntapan	-	-	200	167	200	167
14. Sewon	2 806	3 410	319	295	3 125	3 705
15. Kasihan	2 299	2 828	263	248	2 562	3 076
16. Pajangan	480	509	-	-	480	509
17. Sedayu	1 314	1 393	33	14	1 347	1 407
Bantul	11 809	14 144	6 980	7 818	18 789	21 962

Catatan/Note: ¹ Guru yang mengajar di 2 sekolah atau lebih dihitung di masing-masing sekolah. Jumlah guru termasuk kepala sekolah dan guru/*The teacher who taught in two schools or more counted in every school. The total of teachers including headmaster and teacher*

Sumber/Source: Kementerian Pendidikan dan Kebudayaan, Sistem Data Pokok Pendidikan, data semester ganjil/*Ministry of Educations and Culture, Basic Education Data System, odd semester report data*

Tabel
Table 4.1.9

**Jumlah Sekolah, Guru, dan Murid Madrasah Aliyah (MA)
di Bawah Kementerian Agama Menurut Kecamatan di
Kabupaten Bantul, 2020/2021 dan 2021/2022**
*Number of Schools, Teachers, and Pupils in Madrasah Aliyah
(MA) Under the Ministry of Religious Affairs by Subdistrict in
Bantul Regency, 2019/2020 and 2020/2021*

Kecamatan Subdistrict	Sekolah/Schools					
	Negeri/Public		Swasta/Private		Jumlah/Total	
	2020/2021	2021/2022	2020/2021	2021/2022	2020/2021	2021/2022
(1)	(2)	(3)	(4)	(5)	(6)	(7)
1. Srandakan	-	-	-	-	-	-
2. Sanden	-	-	-	-	-	-
3. Kretek	-	-	-	-	-	-
4. Pundong	-	-	-	-	-	-
5. Bambanglipuro	-	-	1	1	1	1
6. Pandak	-	-	1	1	1	1
7. Bantul	2	2	-	-	2	2
8. Jetis	-	-	-	-	-	-
9. Imogiri	-	-	1	1	1	1
10. Dlingo	-	-	-	-	-	-
11. Pleret	1	1	1	1	2	2
12. Piyungan	-	-	2	2	2	2
13. Banguntapan	1	1	3	3	4	4
14. Sewon	-	-	2	2	2	2
15. Kasihan	-	-	1	1	1	1
16. Pajangan	-	-	1	1	1	1
17. Sedayu	-	-	-	-	-	-
Bantul	4	4	13	13	17	17

Lanjutan Tabel/Continued Table 4.1.9

Kecamatan Subdistrict	Guru /Teachers					
	Negeri/Public		Swasta/Private		Jumlah/Total	
	2020/2021	2021/2022	2020/2021	2021/2022	2020/2021	2021/2022
(1)	(8)	(9)	(10)	(11)	(12)	(13)
1. Srandakan	-	-	-	-	-	-
2. Sanden	-	-	-	-	-	-
3. Kretek	-	-	-	-	-	-
4. Pundong	-	-	-	-	-	-
5. Bambanglipuro	-	-	14	12	14	12
6. Pandak	-	-	8	17	8	17
7. Bantul	106	150	-	-	106	150
8. Jetis	-	-	-	-	-	-
9. Imogiri	-	-	15	19	15	19
10. Dlingo	-	-	-	-	-	-
11. Pleret	55	72	9	11	64	83
12. Piyungan	-	-	37	46	37	46
13. Banguntapan	33	45	60	63	93	108
14. Sewon	-	-	91	93	91	93
15. Kasihan	-	-	7	18	7	18
16. Pajangan	-	-	29	50	29	50
17. Sedayu	-	-	-	-	-	-
Bantul	194	267	270	329	464	596

Lanjutan Tabel/*Continued Table* 4.1.9

Kecamatan Subdistrict	Murid/Pupils					
	Negeri/Public		Swasta/Private		Jumlah/Total	
	2020/2021	2021/2022	2020/2021	2021/2022	2020/2021	2021/2022
(1)	(14)	(15)	(16)	(17)	(18)	(19)
1. Srandakan	-	-	-	-	-	-
2. Sanden	-	-	-	-	-	-
3. Kretek	-	-	-	-	-	-
4. Pundong	-	-	-	-	-	-
5. Bambanglipuro	-	-	58	33	58	33
6. Pandak	-	-	14	52	14	52
7. Bantul	1 100	1 042	-	-	1 100	1 042
8. Jetis	-	-	-	-	-	-
9. Imogiri	-	-	33	23	33	23
10. Dlingo	-	-	-	-	-	-
11. Pleret	698	723	78	61	776	784
12. Piyungan	-	-	1 077	1 015	1 077	1 015
13. Banguntapan	393	396	316	304	709	700
14. Sewon	-	-	1 768	1 766	1 768	1 766
15. Kasihan	-	-	186	140	186	140
16. Pajangan	-	-	258	261	258	261
17. Sedayu	-	-	-	-	-	-
Bantul	2 191	2 161	3 788	3 655	5 979	5 816

Sumber/*Source*: Kementerian Agama, EMIS, Data Semester Ganjil/*Ministry of Religious Affairs, EMIS, Odd semester report data*

Tabel 4.1.10 Jumlah Desa¹/Kelurahan yang Memiliki Fasilitas Sekolah Menurut Kecamatan dan Tingkat Pendidikan di Kabupaten Bantul, 2019–2021
Number of Villages¹/Kelurahan Having Educational Facilities by Subdistrict and Educational Level in Bantul Regency, 2019–2021

Kecamatan Subdistrict	SD Primary School		
	2019	2020	2021
(1)	(2)	(3)	(4)
1. Srandakan	2	2	2
2. Sanden	4	4	4
3. Kretek	5	5	5
4. Pundong	3	3	3
5. Bambanglipuro	3	3	3
6. Pandak	4	4	4
7. Bantul	5	5	5
8. Jetis	4	4	4
9. Imogiri	8	8	8
10. Dlingo	6	6	6
11. Pleret	5	5	5
12. Piyungan	3	3	3
13. Banguntapan	8	8	8
14. Sewon	4	4	4
15. Kasihan	4	4	4
16. Pajangan	3	3	3
17. Sedayu	4	4	4
Bantul	75	75	75

Lanjutan Tabel/*Continued Table* 4.1.10

Kecamatan Subdistrict	SMP Junior High School		
	2019	2020	2021
(1)	(5)	(6)	(7)
1. Srandakan	2	2	2
2. Sanden	3	3	3
3. Kretek	2	2	3
4. Pundong	3	3	3
5. Bambanglipuro	3	3	3
6. Pandak	3	3	3
7. Bantul	4	4	4
8. Jetis	3	3	3
9. Imogiri	5	5	5
10. Dlingo	6	6	6
11. Pleret	4	4	4
12. Piyungan	3	3	3
13. Banguntapan	7	7	7
14. Sewon	4	4	4
15. Kasihan	4	4	4
16. Pajangan	2	2	2
17. Sedayu	3	3	3
Bantul	61	61	62

Lanjutan Tabel/*Continued Table* 4.1.10

Kecamatan Subdistrict	SMA Senior High School		
	2019	2020	2021
(1)	(8)	(9)	(10)
1. Srandakan	1	1	1
2. Sanden	1	1	1
3. Kretek	1	1	2
4. Pundong	1	1	1
5. Bambanglipuro	2	2	2
6. Pandak	–	-	1
7. Bantul	5	5	5
8. Jetis	1	1	1
9. Imogiri	2	2	2
10. Dlingo	1	1	1
11. Pleret	2	2	2
12. Piyungan	2	2	2
13. Banguntapan	3	3	3
14. Sewon	3	3	3
15. Kasihan	3	3	3
16. Pajangan	1	1	1
17. Sedayu	2	2	2
Bantul	31	31	33

Lanjutan Tabel/*Continued Table* 4.1.10

Kecamatan Subdistrict	SMK Vocational School		
	2019	2020	2021
(1)	(11)	(12)	(13)
1. Srandakan	1	2	2
2. Sanden	2	2	2
3. Kretek	1	1	1
4. Pundong	1	1	1
5. Bambanglipuro	2	2	2
6. Pandak	2	2	2
7. Bantul	3	3	3
8. Jetis	2	2	2
9. Imogiri	2	2	2
10. Dlingo	2	2	2
11. Pleret	1	1	1
12. Piyungan	1	1	1
13. Banguntapan	3	3	2
14. Sewon	3	3	3
15. Kasihan	2	2	2
16. Pajangan	1	1	1
17. Sedayu	2	2	2
Bantul	31	32	31

Lanjutan Tabel/Continued Table 4.1.10

Kecamatan Subdistrict	Perguruan Tinggi University		
	2019	2020	2021
(1)	(14)	(15)	(16)
1. Srandakan	-	-	-
2. Sanden	-	-	-
3. Kretek	-	-	-
4. Pundong	-	-	-
5. Bambanglipuro	-	-	-
6. Pandak	-	-	-
7. Bantul	3	3	3
8. Jetis	-	-	-
9. Imogiri	-	-	-
10. Dlingo	-	-	-
11. Pleret	-	-	-
12. Piyungan	1	1	1
13. Banguntapan	3	3	3
14. Sewon	3	3	3
15. Kasihan	3	3	4
16. Pajangan	-	-	-
17. Sedayu	1	1	1
Bantul	14	14	15

Catatan/Note: ¹ Desa pada tabel ini termasuk Unit Permukiman Transmigrasi (UPT) yang masih dibina oleh kementerian terkait dan nagari di Provinsi Sumatera Barat/Villages in this table include Transmigration Settlement Unit which is still fostered by the relevant ministries and the nagari in the Province of Sumatera Barat

Sumber/Source: BPS, Pendataan Potensi Desa (Podes)/ BPS-Statistics Indonesia, Village Potential Data Collection

Tabel
Table 4.1.11

Angka Partisipasi Murni (APM) dan Angka Partisipasi Kasar (APK) Menurut Jenjang Pendidikan di Kabupaten Bantul, 2020 dan 2021
Net Enrollment Rates and Gross Enrollment Rates by Educational Level in Bantul Regency, 2020 and 2021

Jenjang Pendidikan <i>Educational Level</i>	Angka Partisipasi Murni (APM) <i>Net Enrollment Rate</i>		Angka Partisipasi Kasar (APK) <i>Gross Enrollment Ratio</i>	
	2020	2021	2020	2021
(1)	(2)	(3)	(4)	(5)
SD/MI <i>Elementary School</i>	99,80	99,61	104,86	103,15
SMP/MTs <i>Junior High School</i>	86,27	86,85	97,56	99,22
SMA/SMK/MA <i>Senior High School</i>	71,13	71,85	97,15	97,18

Sumber/Source: BPS, Survei Sosial Ekonomi Nasional (Susenas)/BPS-Statistics Indonesia, National Socioeconomic Survey

Tabel 4.1.12 **Persentase Penduduk Berumur 15 Tahun ke Atas yang Melek Huruf Menurut Kelompok Umur di Kabupaten Bantul, 2020 dan 2021**
Percentage of Literate People Aged 15 Years and Over by Age Group in Bantul Regency, 2020 and 2021

Kelompok Umur Age Group	2020	2021
(1)	(2)	(3)
15–19	100,00	100,00
20–24	100,00	100,00
25–29	100,00	100,00
30–34	100,00	100,00
35–39	100,00	100,00
40–44	100,00	100,00
45–49	100,00	100,00
50+	87,20	87,50
Jumlah/Total	95,81	95,89
15–24	100,00	100,00
15–44	100,00	100,00
15+	95,81	95,89
45+	89,99	90,22

Sumber/Source: BPS, Survei Sosial Ekonomi Nasional (Susenas)/BPS-Statistics Indonesia, National Socioeconomic Survey

Tabel
Table 4.1.13**Jumlah Perguruan Tinggi, Mahasiswa dan Tenaga Edukatif di Bawah Kementerian Riset, Teknologi dan Pendidikan Tinggi Menurut Negeri dan Swasta , 2020/2021**
Number of Universities, Students, and Lecturers Under the Ministry of Research, Technology and High Education by State of Private, 2020/2021

Kategori Category	Perguruan Tinggi University	Mahasiswa Students	Tenaga Edukatif Lecturers
(1)	(2)	(3)	(4)
1. Negeri State	1	5 855	303
2. Swasta Private	21	72 148	1 988
Bantul	22	78 003	2 291

Sumber/Source: Lembaga Layanan Pendidikan Tinggi DIY via data.bantulkab.go.id/ / Institution of College Service Region Yogyakarta via data.bantulkab.go.id

Tabel
Table 4.1.14**Nama, Jumlah Prodi, dan Jumlah Mahasiswa Perguruan
Tinggi Swasta di Kabupaten Bantul Tahun Akademik
2020/2021**
*Number of Student and Lecturer in the Private Collages in
Bantul Regency, 2020/2021*

Nama Perguruan Tinggi State College	Jumlah Prodi	Semester Genap	Semester Ganjil
(1)	(2)	(3)	(4)
1. Universitas Muhammadiyah Yogyakarta	41	26 129	29 235
2. Universitas PGRI Yogyakarta	24	6 554	7 073
3. Universitas Mercu Buana Yogyakarta	16	11 202	12 421
4. Universitas Alma Ata	19	3 218	3 261
5. Institut Teknologi Yogyakarta	7	1 440	1 628
6. Institut Teknologi Dirgantara Adisutjipto	6	1 764	1 889
7. STIKIP Catur Sakti	1	424	442
8. STMIK Akakom	9	1 710	1 843
9. Sekolah Tinggi Ilmu Ekonomi Ykp	3	1 077	1 135
10. Sekolah Tinggi Teknologi Adisutjipto	6	4 102	4 420
11. Sekolah Tinggi Ilmu Kesehatan Surya Global	6	1 697	1 729
12. Sekolah Tinggi Pariwisata Ambarukmo Yogyakarta	3	5 486	5 741
13. Sekolah Tinggi Ilmu Kesehatan Madani Yogyakarta	4	248	256
14. Sekolah Tinggi Ilmu Kesehatan Akbidyo	5	305	313
15. Sekolah Tinggi Ilmu Kesehatan Jogja	1	6	6
16. Akademi Komunikasi Radya Binatama	1
17. Akademi Manajemen Administrasi YPK Yogyakarta	2	309	315
18. Akademi Keperawatan YKY Yogyakarta	1	122	122
19. Akademi Analisis Kesehatan Manggala Yogyakarta	2	-	-
20. Akademi Kebidanan Ummi Khasanah	3	113	113
21. Akademi Perawatan Karya Bakti Husada Yogyakarta	1	46	49
22. Politeknik Kesehatan TNI AU Adisutjipto	3	157	157
Jumlah/Total	164	66 109	72 148

Sumber/Source: Lembaga Layanan Perguruan Tinggi Wilayah V Yogyakarta/ Institution of College Service Region V Yogyakarta

Tabel
Table 4.1.15**Jumlah Dosen DPK di Lingkungan Kopertis Wilayah V di
Kabupaten Bantul, 2020/2021**
*Number of Lecturer in the Private Collages in Bantul
Regency, 2020/2021*

Nama Perguruan Tinggi State College	TP	AA	L	LK	GB	Jumlah
(1)	(2)	(3)	(4)	(5)	(6)	(7)
1. Universitas Muhammadiyah Yogyakarta	-	5	17	12	2	36
2. Universitas PGRI Yogyakarta	-	1	9	5	1	16
3. Universitas Mercu Buana Yogyakarta	-	1	11	7	1	20
4. Universitas Alma Ata	-	-	-	-	-	0
5. Institut Teknologi Yogyakarta	-	1	2	1	-	4
6. Institut Teknologi Dirgantara Adisutjipto	-	-	5	1	-	6
7. STIKIP Catur Sakti	-	1	1	1	-	3
8. STMIK Akakom	-	2	6	-	-	8
9. Sekolah Tinggi Ilmu Ekonomi Ykp	-	2	5	-	-	7
10. Sekolah Tinggi Teknologi Adisutjipto	-	-	-	-	-	0
11. Sekolah Tinggi Ilmu Kesehatan Surya Global	-	-	-	-	-	0
12. Sekolah Tinggi Pariwisata Ambarukmo Yogyakarta	-	-	-	1	-	1
13. Sekolah Tinggi Ilmu Kesehatan Madani Yogyakarta	-	-	-	-	-	0
14. Sekolah Tinggi Ilmu Kesehatan Akbidyo	-	1	1	1	-	3
15. Sekolah Tinggi Ilmu Kesehatan Jogja	-	-	-	-	-	0
16. Akademi Komunikasi Radya Binatama	-	-	0
17. Akademi Manajemen Administrasi YPK Yogyakarta	-	-	1	-	-	1
18. Akademi Keperawatan YKY Yogyakarta	-	-	-	-	-	0
19. Akademi Analisis Kesehatan Manggala Yogyakarta	-	-	-	-	-	0
20. Akademi Kebidanan Ummi Khasanah	-	-	-	-	-	0
21. Akademi Perawatan Karya Bakti Husada Yogyakarta	-	-	-	-	-	0
22. Politeknik Kesehatan TNI AU Adisutjipto	-	-	-	-	-	0
Jumlah/Total	0	14	58	29	4	105

Catatan/Note: TP : Tenaga Pengajar

L : Lektor

GB : Guru Besar

AA : Asisten Ahli

LK : Lektor Kepala

DPK : Dipekerjakan (Dosen negeri dipekerjakan pada PTS)

Sumber/Source: Lembaga Layanan Perguruan Tinggi Wilayah V Yogyakarta/ Institution of College Service Region V Yogyakarta

Tabel 4.1.16 Jumlah Lulusan Mahasiswa Perguruan Tinggi Swasta di Kabupaten Bantul Tahun Akademik 2020/2021
Number of graduate Student in the Private Collages in Bantul Regency, 2020/2021

Nama Perguruan Tinggi State College	Semester Genap	Semester Ganjil
(1)	(2)	(3)
1. Universitas Muhammadiyah Yogyakarta	2 862	2 646
2. Universitas PGRI Yogyakarta	467	534
3. Universitas Mercu Buana Yogyakarta	743	560
4. Universitas Alma Ata	261	61
5. Institut Teknologi Yogyakarta	109	108
6. Institut Teknologi Dirgantara Adisutjipto	185	115
7. STIKIP Catur Sakti	16	40
8. STMIK Akakom	189	137
9. Sekolah Tinggi Ilmu Ekonomi Ykp	247	-
10. Sekolah Tinggi Teknologi Adisutjipto	282	314
11. Sekolah Tinggi Ilmu Kesehatan Surya Global	317	86
12. Sekolah Tinggi Pariwisata Ambarrukmo Yogyakarta	1 234	-
13. Sekolah Tinggi Ilmu Kesehatan Madani Yogyakarta	83	-
14. Sekolah Tinggi Ilmu Kesehatan Akbidyo	53	-
15. Sekolah Tinggi Ilmu Kesehatan Jogja	-	-
16. Akademi Komunikasi Radya Binatama
17. Akademi Manajemen Administrasi YPK Yogyakarta	102	1
18. Akademi Keperawatan YKY Yogyakarta	44	-
19. Akademi Analisis Kesehatan Manggala Yogyakarta	-	-
20. Akademi Kebidanan Ummi Khasanah	12	-
21. Akademi Perawatan Karya Bakti Husada Yogyakarta	-	-
22. Politeknik Kesehatan TNI AU Adisutjipto	47	-
Jumlah/Total	7 253	4 602

Sumber/Source: Lembaga Layanan Perguruan Tinggi Wilayah V Yogyakarta/ *Institution of College Service Region V Yogyakarta*

4.2 KESEHATAN HEALTH

Tabel 4.2.1 Jumlah Desa¹/Kelurahan Yang Memiliki Sarana Kesehatan Menurut Kecamatan di Kabupaten Bantul, 2019–2021
Number of Villages¹/Kelurahan Having Health Facilities by Subdistrict in Bantul Regency, 2019–2021

Kecamatan Subdistrict	Rumah Sakit Hospital		
	2019	2020	2021
(1)	(2)	(3)	(4)
1. Srandakan	1	1	–
2. Sanden	–	–	1
3. Kretek	–	–	–
4. Pundong	–	–	–
5. Bambanglipuro	1	2	2
6. Pandak	1	1	1
7. Bantul	3	3	3
8. Jetis	2	2	2
9. Imogiri	–	–	–
10. Dlingo	–	–	–
11. Pleret	1	1	1
12. Piyungan	–	–	–
13. Banguntapan	3	3	3
14. Sewon	3	3	3
15. Kasihan	1	1	–
16. Pajangan	–	–	–
17. Sedayu	–	–	–
Bantul	16	17	16

Lanjutan Tabel/*Continued Table 4.2.1*

Kecamatan <i>Subdistrict</i>	Rumah Sakit Bersalin <i>Maternity Hospital</i>		
	2019	2020	2021
(1)	(5)	(6)	(7)
1. Srandakan	-	-	-
2. Sanden	-	-	-
3. Kretek	1	-	-
4. Pundong	-	-	-
5. Bambanglipuro	-	-	-
6. Pandak	-	-	-
7. Bantul	1	-	-
8. Jetis	-	-	-
9. Imogiri	-	-	-
10. Dlingo	-	-	-
11. Pleret	-	-	-
12. Piyungan	-	-	-
13. Banguntapan	-	-	-
14. Sewon	1	-	-
15. Kasihan	1	-	1
16. Pajangan	-	-	-
17. Sedayu	-	-	-
Bantul	4	-	1

Lanjutan Tabel/*Continued Table 4.2.1*

Kecamatan <i>Subdistrict</i>	Poliklinik <i>Polyclinic</i>		
	2019	2020	2021
(1)	(8)	(9)	(10)
1. Srandakan	2	2	1
2. Sanden	–	1	1
3. Kretek	1	2	1
4. Pundong	–	–	–
5. Bambanglipuro	2	2	2
6. Pandak	2	2	2
7. Bantul	5	5	5
8. Jetis	3	3	3
9. Imogiri	2	4	2
10. Dlingo	5	5	4
11. Pleret	1	1	1
12. Piyungan	2	2	2
13. Banguntapan	5	5	5
14. Sewon	4	4	4
15. Kasihan	4	4	4
16. Pajangan	3	3	3
17. Sedayu	2	2	1
Bantul	43	47	41

Lanjutan Tabel/Continued Table 4.2.1

Kecamatan Subdistrict	Puskesmas Public Health Center		
	2019	2020	2021
(1)	(11)	(12)	(13)
1. Srandakan	1	1	1
2. Sanden	1	1	1
3. Kretek	1	1	1
4. Pundong	1	1	1
5. Bambanglipuro	1	2	1
6. Pandak	2	2	2
7. Bantul	2	2	2
8. Jetis	2	2	2
9. Imogiri	2	2	2
10. Dlingo	2	2	2
11. Pleret	2	2	1
12. Piyungan	1	1	1
13. Banguntapan	3	3	3
14. Sewon	2	2	2
15. Kasihan	3	3	2
16. Pajangan	1	1	1
17. Sedayu	2	2	2
Bantul	29	30	27

Lanjutan Tabel/*Continued Table 4.2.1*

Kecamatan <i>Subdistrict</i>	Puskesmas Pembantu <i>Subsidiary of Public Health Center</i>		
	2019	2020	2021
(1)	(14)	(15)	(16)
1. Srandakan	2	1	1
2. Sanden	3	3	3
3. Kretek	4	4	4
4. Pundong	–	–	–
5. Bambanglipuro	3	3	3
6. Pandak	2	2	2
7. Bantul	4	4	4
8. Jetis	3	3	3
9. Imogiri	5	5	3
10. Dlingo	3	3	3
11. Pleret	4	5	5
12. Piyungan	3	2	2
13. Banguntapan	4	4	4
14. Sewon	4	4	4
15. Kasihan	2	2	2
16. Pajangan	1	2	1
17. Sedayu	4	4	3
Bantul	51	51	47

Lanjutan Tabel/Continued Table 4.2.1

Kecamatan Subdistrict	Apotek Pharmacy		
	2019	2020	2021
(1)	(17)	(18)	(19)
1. Srandakan	2	2	1
2. Sanden	3	3	3
3. Kretek	3	3	3
4. Pundong	3	3	3
5. Bambanglipuro	2	2	2
6. Pandak	3	4	4
7. Bantul	5	5	5
8. Jetis	4	4	4
9. Imogiri	5	5	5
10. Dlingo	4	4	4
11. Pleret	4	4	4
12. Piyungan	3	3	3
13. Banguntapan	6	6	6
14. Sewon	4	4	4
15. Kasihan	4	4	4
16. Pajangan	2	2	3
17. Sedayu	3	3	3
Bantul	60	61	61

Catatan/Note: ¹ Desa pada tabel ini termasuk Unit Permukiman Transmigrasi (UPT) yang masih dibina oleh kementerian terkait dan nagari di Provinsi Sumatera Barat/Villages in this table include Transmigration Settlement Unit which is still fostered by the relevant ministries and the nagari in the Province of Sumatera Barat

Sumber/Source: BPS, Pendataan Potensi Desa (Podes)/BPS-Statistics Indonesia, Village Potential Data Collecting

Tabel 4.2.2
Table

Jumlah Tenaga Kesehatan Menurut Kecamatan di Kabupaten Bantul, 2020
Number of Health Human Resources by Subdistrict in Bantul Regency, 2020

Kecamatan Subdistrict	Dokter ¹ Doctor ¹	Dokter Gigi ² Dentist ²	Perawat Nurse	Bidan Midwife	Tenaga kefarmasian Pharmacist
(1)	(2)	(3)	(4)	(5)	(6)
1. Srandakan	4	2	11	11	2
2. Sanden	4	2	7	12	3
3. Kretek	4	2	11	14	3
4. Pundong	6	2	10	9	2
5. Bambanglipuro	11	2	11	13	2
6. Pandak	9	3	16	17	5
7. Bantul	9	2	14	15	5
8. Jetis	12	3	18	14	6
9. Imogiri	8	2	19	22	3
10. Dlingo	6	2	13	14	6
11. Pleret	7	1	12	18	2
12. Piyungan	7	3	13	12	4
13. Banguntapan	13	4	23	22	4
14. Sewon	14	3	15	18	5
15. Kasihan	9	5	22	21	3
16. Pajangan	5	1	11	12	4
17. Sedayu	9	5	17	17	4
Bantul	137	44	243	261	63

Lanjutan Tabel/Continued Table 4.2.2

Kecamatan Subdistrict	Tenaga Kesehatan Masyarakat Public Health worker	Tenaga Kesehatan Lingkungan Enviromental Health Worker	Tenaga Gizi Nutritionist	Ahli Teknologi Laboratorium Medik Medical Laboratory Technician
(1)	(7)	(8)	(9)	(10)
1. Srandakan	1	2	3	2
2. Sanden	2	2	4	2
3. Kretek	2	3	3	3
4. Pundong	2	2	2	2
5. Bambanglipuro	4	1	1	4
6. Pandak	3	3	5	6
7. Bantul	4	4	3	4
8. Jetis	3	2	5	4
9. Imogiri	3	3	5	4
10. Dlingo	3	4	5	3
11. Pleret	2	3	2	2
12. Piyungan	2	2	2	2
13. Banguntapan	6	5	5	6
14. Sewon	5	3	3	4
15. Kasihan	3	4	4	4
16. Pajangan	3	1	2	3
17. Sedayu	3	5	5	5
Bantul	51	49	59	60

Catatan/Note: ¹ Dokter dalam tabel ini termasuk dokter spesialis (selain spesialis gigi) dan dokter umum/Doctor in this table include medical specialist (exclude dentist specialist) and general practitioner

² Dokter gigi dalam tabel ini termasuk dokter spesialis gigi dan dokter gigi/Doctor in this table include dentist dan dentist specialist

Sumber/Source: Dinas Kesehatan Kabupaten Bantul/Health Agency of Bantul Regency

Tabel 4.2.3
Table

Jumlah Rumah Sakit Umum, Rumah Sakit Khusus, Puskesmas, Klinik Pratama, dan Posyandu Menurut Kecamatan di Kabupaten Bantul, 2019 dan 2020
Number of General Hospital, Specialized Hospital, Public Health Center, Primary Clinic, and Integrated Health Post by Subdistrict in Bantul Regency, 2019 and 2020

Kecamatan Subdistrict	Rumah Sakit Umum General Hospital		Rumah Sakit Khusus Specialized Hospital	
	2019	2020	2019	2020
(1)	(2)	(3)	(4)	(5)
1. Srandakan	-	-	-	-
2. Sanden	-	-	-	-
3. Kretek	-	-	-	-
4. Pundong	-	-	-	-
5. Bambanglipuro	1	1	-	-
6. Pandak	1	1	-	-
7. Bantul	2	2	2	2
8. Jetis	2	2	-	-
9. Imogiri	-	-	-	-
10. Dlingo	-	-	-	-
11. Pleret	1	1	-	-
12. Piyungan	-	-	-	-
13. Banguntapan	2	2	1	1
14. Sewon	1	1	1	1
15. Kasihan	-	-	2	2
16. Pajangan	-	-	-	-
17. Sedayu	-	-	-	-
Bantul	10	10	6	6

Lanjutan Tabel/Continued Table 4.2.3

Kecamatan Subdistrict	Puskesmas ¹ Rawat Inap Public Health Center ¹ with Inpatient Care		Puskesmas ¹ Non Rawat Inap Public Health Center ¹ without Inpatient Care	
	2019	2020	2019	2020
(1)	(6)	(7)	(8)	(9)
1. Srandakan	1	1	-	-
2. Sanden	1	1	-	-
3. Kretek	1	1	-	-
4. Pundong	1	1	-	-
5. Bambanglipuro	1	1	-	-
6. Pandak	1	1	1	1
7. Bantul	-	-	2	2
8. Jetis	1	1	1	1
9. Imogiri	1	1	1	1
10. Dlingo	1	1	1	1
11. Pleret	1	1	-	-
12. Piyungan	1	1	1	1
13. Banguntapan	1	1	1	1
14. Sewon	1	1	1	1
15. Kasihan	1	1	1	1
16. Pajangan	1	1	-	-
17. Sedayu	1	1	1	1
Bantul	16	16	11	11

Lanjutan Tabel/*Continued Table* 4.2.3

Kecamatan Subdistrict	Klinik Pratama Primary Clinic		Posyandu Intregrated Health Post	
	2019	2020	2019	2020
(1)	(10)	(11)	(12)	(13)
1. Srandakan	1	1	44	42
2. Sanden	-	-	63	65
3. Kretek	1	1	53	53
4. Pundong	-	-	55	55
5. Bambanglipuro	2	2	45	45
6. Pandak	1	1	51	51
7. Bantul	9	9	62	62
8. Jetis	3	3	75	75
9. Imogiri	2	2	78	78
10. Dlingo	4	4	63	63
11. Pleret	1	1	57	57
12. Piyungan	4	4	74	74
13. Banguntapan	6	6	118	118
14. Sewon	12	12	88	87
15. Kasihan	12	12	85	86
16. Pajangan	4	4	60	60
17. Sedayu	2	2	68	68
Bantul	64	64	1,139	1,139

Catatan/Note: ¹ Puskesmas yang teregistrasi/Registered Public Health Center

Sumber/Source: Dinas Kesehatan Kabupaten Bantul/Health Agency of Bantul Regency

Tabel
Table 4.2.4**Prevalensi Jenis Penyakit per Kecamatan di Kabupaten Bantul, 2021**
Number of Patient in Public Health Centre by Kind of Diseases and Subdistrict in Bantul Regency, 2021

Kecamatan Subdistrict	TB Paru	Pneumonia Balita	DBD	Diare
(1)	(2)	(3)	(4)	(5)
1. Srandakan	9	10	2	21
2. Sanden	14	1	26	68
3. Kretek	6	7	13	47
4. Pundong	9	3	10	61
5. Bambanglipuro	11	5	27	27
6. Pandak	14	15	14	97
7. Bantul	22	105	31	190
8. Jetis	19	32	24	176
9. Imogiri	16	123	48	166
10. Dlingo	9	2	4	70
11. Pleret	13	4	17	88
12. Piyungan	16	9	32	113
13. Banguntapan	37	7	51	223
14. Sewon	23	87	47	193
15. Kasihan	19	5	53	200
16. Pajangan	15	5	5	55
17. Sedayu	16	4	6	184
Bantul	268	424	410	1 979

Sumber/Source: Dinas Kesehatan Kabupaten Bantul/Health Agency of Bantul Regency

Tabel 4.2.5
Table

Jumlah Bayi Lahir, Bayi Berat Badan Lahir Rendah (BBLR), BBLR di rujuk, dan Bergizi Buruk Menurut Puskesmas Kerja di Kabupaten Bantul, 2021
Number of Children Born, Children of Low Birth Weight (LBW), LBW was referred, and malnutrition by Public Health Centre in Bantul Regency, 2021

Puskesmas Public Health Centre	Bayi Lahir Children Born	BBLR Born Weight Less		Diare
		Jumlah Total	Dirujuk Referred	
(1)	(2)	(3)	(4)	(5)
1. Srandakan	341	26	26	1
2. Sanden	346	11	11	12
3. Kretek	329	3	3	5
4. Pundong	380	36	36	5
5. Bambanglipuro	460	48	48	4
6. Pandak I	469	22	22	8
7. Pandak II	310	26	26	6
8. Bantul I	343	4	4	9
9. Bantul II	415	23	23	13
10. Jetis I	389	11	11	11
11. Jetis II	305	19	19	17
12. Imogiri I	360	56	56	20
13. Imogiri II	420	24	24	10
14. Dlingo I	211	18	18	6
15. Dlingo II	255	18	18	3
16. Pleret	686	34	34	6
17. Piyungan	721	44	44	15

Lanjutan Tabel/*Continued Table 4.2.5*

Puskesmas Public Health Centre	Bayi Lahir Children Born	BBLR Born Weight Less		Diare
		Jumlah Total	Dirujuk Referred	
(1)	(6)	(7)	(8)	(9)
18. Banguntapan I	677	38	38	20
19. Banguntapan II	512	4	4	3
20. Banguntapan III	518	18	18	4
21. Sewon I	668	14	14	13
22. Sewon II	566	42	42	17
23. Kasihan I	687	7	7	13
24. Kasihan II	542	25	25	6
25. Pajangan	482	37	37	8
26. Sedayu I	290	9	9	10
27. Sedayu II	320	18	18	11
Bantul	12 002	635	635	256

Sumber/*Source*: Dinas Kesehatan Kabupaten Bantul/*Health Agency of Bantul Regency*

Tabel
Table 4.2.6

Jumlah Wanita Usia Subur Dengan Status Imunisasi TT menurut Puskesmas di Kabupaten Bantul, 2021
Number of Reproductive Age Woman by Kinds of Immunization Per Public Health Centre in Bantul Regency, 2021

Puskesmas Public Health Centre	Status Imunisasi Kinds of Immunization				
	TT 1	TT 2	TT 3	TT 4	TT 5
(1)	(2)	(3)	(4)	(5)	(6)
1. Srandakan	-	-	-	123	260
2. Sanden	14	-	170	141	90
3. Kretek	-	-	146	108	153
4. Pundong	-	-	-	5	422
5. Bambanglipuro	-	-	-	1	515
6. Pandak I	-	-	5	32	326
7. Pandak II	-	-	-	129	173
8. Bantul I	-	-	-	277	84
9. Bantul II	-	-	-	25	458
10. Jetis I	-	-	2	68	356
11. Jetis II	-	-	98	207	68
12. Imogiri I	-	-	6	-	404
13. Imogiri II	-	-	473	-	-
14. Dlingo I	-	-	82	82	60
15. Dlingo II	-	-	-	-	287
16. Pleret	-	-	331	266	181
17. Piyungan	-	-	-	261	624

Lanjutan Tabel/*Continued Table 4.2.6*

Puskesmas Public Health Centre	Status Imunisasi Kinds of Immunization				
	TT 1	TT 2	TT 3	TT 4	TT 5
(1)	(7)	(8)	(9)	(10)	(11)
18. Banguntapan I	-	1	-	8	765
19. Banguntapan II	-	-	25	60	517
20. Banguntapan III	-	34	239	201	92
21. Sewon I	-	-	-	390	282
22. Sewon II	-	-	262	271	198
23. Kasihan I	-	11	70	403	335
24. Kasihan II	-	-	60	324	295
25. Pajangan	-	-	381	132	26
26. Sedayu I	-	2	144	114	65
27. Sedayu II	-	4	201	88	63
Bantul	14	52	2 695	3 716	7 099

Sumber/*Source*: Dinas Kesehatan Kabupaten Bantul/*Health Agency of Bantul Regency*

Tabel
Table 4.2.7**Kunjungan K4 Menurut Puskesmas di Kabupaten Bantul, 2021**
Number of Women Pregnant Visiting K1,K4 by Public Health Centre in Bantul Regency, 2021

Puskesmas Public Health Centre	Jumlah Ibu Hamil Number of Pregnant	Melakukan Kunjungan K1 Visite K1	Melakukan Kunjungan K4 Visite K4
(1)	(2)	(3)	(4)
1. Srandakan	383	383	337
2. Sanden	415	415	346
3. Kretek	407	407	322
4. Pundong	427	427	376
5. Bambanglipuro	516	516	454
6. Pandak I	363	363	310
7. Pandak II	302	302	284
8. Bantul I	361	361	339
9. Bantul II	483	483	399
10. Jetis I	426	426	348
11. Jetis II	373	373	292
12. Imogiri I	410	410	358
13. Imogiri II	473	473	415
14. Dlingo I	266	266	204
15. Dlingo II	289	289	245
16. Pleret	778	778	680
17. Piyungan	905	905	690

Lanjutan Tabel/*Continued Table 4.2.7*

Puskesmas Public Health Centre	Jumlah Ibu Hamil Number of Pregnant	Melakukan Kunjungan K1 Visite K1	Melakukan Kunjungan K4 Visite K4
(1)	(5)	(6)	(7)
18. Banguntapan I	774	774	675
19. Banguntapan II	602	602	501
20. Banguntapan III	566	566	472
21. Sewon I	672	672	686
22. Sewon II	751	751	541
23. Kasihan I	819	819	668
24. Kasihan II	680	680	558
25. Pajangan	539	539	461
26. Sedayu I	325	325	288
27. Sedayu II	356	356	320
Bantul	13 661	13 661	11 569

Sumber/*Source*: Dinas Kesehatan Kabupaten Bantul/*Health Agency of Bantul Regency*

4.3 AGAMA DAN SOSIAL LAINNYA RELIGION AND OTHER SOCIAL AFFAIRS

Tabel 4.3.1 Jumlah Penduduk Menurut Kecamatan dan Agama yang Dianut di Kabupaten Bantul, 2021
Population by Subdistrict and Religion in Bantul Regency, 2021

Kecamatan Subdistrict	Islam	Protestan Protestant	Katolik Catholic	Hindu	Budha Buddha	Lainnya Others
(1)	(2)	(3)	(4)	(5)	(6)	(7)
1. Srandakan
2. Sanden
3. Kretek
4. Pundong
5. Bambanglipuro
6. Pandak
7. Bantul
8. Jetis
9. Imogiri
10. Dlingo
11. Pleret
12. Piyungan
13. Banguntapan
14. Sewon
15. Kasihan
16. Pajangan
17. Sedayu
Bantul

Sumber/Source: Kementerian Agama Kabupaten Bantul / Ministry of Religious Affairs of Bantul Regency

Tabel 4.3.2 Jumlah Tempat Peribadatan Menurut Kecamatan di Kabupaten Bantul, 2021
Table 4.3.2 Number of Places of Worship by Subdistrict in Bantul Regency, 2021

Kecamatan Subdistrict	Masjid Mosque	Mushola Pray Room	Gereja Protestan Protestant Church	Gereja Katholik Catholic Church	Pura Temple	Vihara
(1)	(2)	(3)	(4)	(5)	(6)	(7)
1. Srandakan	63	63	1	-	-	-
2. Sanden	100	57	-	-	-	-
3. Kretek	76	42	2	1	-	-
4. Pundong	78	13	2	-	2	-
5. Bambanglipuro	108	115	3	2	-	-
6. Pandak	87	85	3	2	-	-
7. Bantul	125	139	4	1	-	-
8. Jetis	109	124	3	-	-	-
9. Imogiri	125	61	2	1	-	-
10. Dlingo	102	111	2	-	-	-
11. Pleret	65	146	-	-	-	-
12. Piyungan	113	87	2	-	-	-
13. Banguntapan	199	140	5	-	1	-
14. Sewon	160	63	1	-	1	-
15. Kasihan	196	74	6	-	1	1
16. Pajangan	68	141	1	1	-	-
17. Sedayu	103	93	4	1	-	-
Bantul	1 877	1 554	41	9	5	1

Sumber/Source: Kementerian Agama Kabupaten Bantul / Ministry of Religious Affairs of Bantul Regency

Tabel
Table 4.3.3

**Jumlah Desa¹/Kelurahan yang Mengalami Bencana Alam²
Menurut Kecamatan di Kabupaten Bantul, 2019–2021**
**Number of Villages¹/Kelurahan that Had Natural Disaster²
by Subdistrict in Bantul Regency, 2019–2021**

Kecamatan Subdistrict	Banjir/Flood		
	2019	2020	2021
(1)	(2)	(3)	(4)
1. Srandakan	-	1	1
2. Sanden	2	1	-
3. Kretek	1	1	-
4. Pundong	-	1	-
5. Bambanglipuro	-	-	-
6. Pandak	-	-	1
7. Bantul	-	-	-
8. Jetis	-	-	-
9. Imogiri	2	5	-
10. Dlingo	-	-	-
11. Pleret	4	5	2
12. Piyungan	-	-	-
13. Banguntapan	3	2	1
14. Sewon	-	-	-
15. Kasihan	3	1	-
16. Pajangan	1	1	2
17. Sedayu	1	-	-
Bantul	17	18	7

Lanjutan Tabel/*Continued Table* 4.3.3

Kecamatan Subdistrict	Gempa Bumi/ <i>Earthquake</i>		
	2019	2020	2021
(1)	(5)	(6)	(7)
1. Srandakan	-	-	-
2. Sanden	-	-	4
3. Kretek	-	-	-
4. Pundong	-	-	-
5. Bambanglipuro	-	-	-
6. Pandak	-	-	-
7. Bantul	-	-	-
8. Jetis	-	-	-
9. Imogiri	-	-	1
10. Dlingo	-	-	-
11. Pleret	-	-	5
12. Piyungan	-	-	3
13. Banguntapan	-	-	-
14. Sewon	-	-	-
15. Kasihan	-	1	4
16. Pajangan	-	-	-
17. Sedayu	-	-	4
Bantul	-	1	21

Lanjutan Tabel/*Continued Table* 4.3.3

Kecamatan <i>Subdistrict</i>	Tanah Longsor/ <i>Landslide</i>		
	2019	2020	2021
(1)	(8)	(9)	(10)
1. Srandakan	-	-	-
2. Sanden	-	-	-
3. Kretek	-	-	-
4. Pundong	-	-	-
5. Bambanglipuro	-	-	-
6. Pandak	-	-	-
7. Bantul	-	-	-
8. Jetis	-	-	-
9. Imogiri	-	4	3
10. Dlingo	4	4	3
11. Pleret	2	2	3
12. Piyungan	2	2	2
13. Banguntapan	2	1	-
14. Sewon	-	-	-
15. Kasihan	-	-	1
16. Pajangan	1	1	1
17. Sedayu	1	-	1
Bantul	12	14	14

Catatan/*Note*: ¹ Desa pada tabel ini termasuk Unit Permukiman Transmigrasi (UPT) yang masih dibina oleh kementerian terkait dan nagari di Provinsi Sumatera Barat/*Villages in this table are included in Transmigration Settlement Unit which is still fostered by the relevant ministries and the nagari in the Province of Sumatera Barat*

² Kejadian dalam setahun sebelum tahun pencacahan/*Occured during the last one year before the enumeration years*
 Sumber/*Source*: BPS, Pendataan Potensi Desa (Podes)/*BPS-Statistics Indonesia, Village Potential Data Collecting*

Tabel
Table 4.3.4**Jumlah Jamaah Haji menurut Kecamatan di Kabupaten Bantul, 2017-2021**
Number of Moslem Pilgrim by Subdistrict in Bantul Regency, 2017-2021

Kecamatan Subdistrict	2017	2018	2019	2020	2021
(1)	(2)	(3)	(4)	(5)	(6)
1. Srandakan	33	17	31	-	...
2. Sanden	44	47	53	-	...
3. Kretek	36	19	48	-	...
4. Pundong	18	29	29	-	...
5. Bambanglipuro	40	40	27	-	...
6. Pandak	34	35	38	-	...
7. Bantul	126	101	104	-	...
8. Jetis	52	37	69	-	...
9. Imogiri	76	54	39	-	...
10. Dlingo	2	9	11	-	...
11. Pleret	71	94	76	-	...
12. Piyungan	81	64	65	-	...
13. Banguntapan	164	155	173	-	...
14. Sewon	105	70	154	-	...
15. Kasihan	80	91	105	-	...
16. Pajangan	24	13	23	-	...
17. Sedayu	33	34	37	-	...
Bantul	1 019	909	1 082	-	...

Sumber/Source: Kementerian Agama Kabupaten Bantul / Ministry of Religious Affairs of Bantul Regency

Tabel
Table 4.3.5**Jumlah Surat Nikah yang Dikeluarkan Menurut
Kecamatan di Kabupaten Bantul, 2017-2021**
*Numbers of Marriage Book by Subdistricts in Bantul
Regency, 2017-2021*

Kecamatan Subdistrict	2017	2018	2019	2020	2021
(1)	(2)	(3)	(4)	(5)	(6)
1. Srandakan	217	210	225	208	208
2. Sanden	191	199	206	206	206
3. Kretek	174	186	176	176	176
4. Pundong	225	214	229	187	187
5. Bambanglipuro	234	207	245	218	218
6. Pandak	304	334	327	287	287
7. Bantul	415	399	452	411	411
8. Jetis	380	388	387	411	411
9. Imogiri	383	395	389	400	400
10. Dlingo	297	294	323	276	276
11. Pleret	317	316	288	316	316
12. Piyungan	410	308	339	318	318
13. Banguntapan	760	862	837	879	879
14. Sewon	648	685	687	664	664
15. Kasihan	723	822	811	704	704
16. Pajangan	253	222	218	262	262
17. Sedayu	251	255	321	309	309
Bantul	6 182	6 296	6 460	6 232	6 232

Sumber/Source: Kementerian Agama Kabupaten Bantul / Ministry of Religious Affairs of Bantul Regency

Tabel 4.3.6 **Jumlah Nikah, Talak, Cerai dan Rujuk di Kabupaten Bantul, 2021**
Table **Number of Marriage, Repudiation, Divorce and Reconciliation by Month in Bantul Regency, 2021**

Bulan Month	Nikah Marriage	Cerai Talak Repudiation	Cerai Gugat Separation	Rujuk Reconciliation
(1)	(2)	(3)	(4)	(5)
Januari/January	...	27	53	...
Februari/February	...	30	63	...
Maret/March	...	25	106	...
April/April	...	37	115	...
Mei/May	...	23	75	...
Juni/June	...	38	141	...
Juli/July	...	25	64	...
Agustus/August	...	28	74	...
September/September	...	36	113	...
Oktober/October	...	41	105	...
November/November	...	42	95	...
Desember/December	...	30	114	...
Bantul	...	382	1 118	...

Sumber/Source: Kementerian Agama Kabupaten Bantul & Pengadilan Agama Kabupaten Bantul / Ministry of Religious Affairs of Bantul Regency & Religion Court of Bantul Regency

Tabel
Table 4.3.7**Jumlah dan Persentase Perceraian menurut Faktor
Perceraian di Kabupaten Bantul, 2021**
*Number of Divorces by Divorce Factor in Bantul Regency,
2021*

Faktor Perceraian <i>Divorce Factor</i>	Jumlah <i>Total</i>	Persentase <i>Percentage</i>
(1)	(2)	(3)
Moral / <i>Moral</i>	39	1,37
Cemburu / <i>Jealous</i>	2	0,07
Kawin Paksa / <i>Force Marriage</i>	1	0,04
Ekonomi / <i>Economy</i>	284	9,99
Tidak Tanggung Jawab / <i>Unresponsibility</i>	382	13,43
Cacat Biologis / <i>Biological Defect</i>	78	2,74
Tak Harmonis / <i>Not in Harmony</i>	2 025	71,20
Penganiayaan(KDRT) / <i>Persecution</i>	22	0,77
Gangguan Pihak Ketiga / <i>Third Interference</i>	4	0,14
Lain-lain/ <i>Others</i>	7	0,25
Bantul	2 844	100,00

Sumber/Source: Kementerian Agama Kabupaten Bantul & Pengadilan Agama Kabupaten Bantul /*Misnistry of Religious Affairs of Bantul Regency & Religion Court of Bantul Regency*

Tabel
Table 4.3.8

Koleksi Buku di Perpustakaan Umum Kabupaten Bantul menurut Klasifikasi Buku, Jumlah Judul dan Banyaknya Buku, 2021
Book Collection in Public Library of Bantul Regency by Classification of Books, Number of Titles and Quantities, 2021

Klasifikasi Buku <i>Classification of Books</i>	Jumlah Judul <i>Number of Titles</i>	Banyaknya Buku <i>Quantities</i>
(1)	(2)	(3)
Pengetahuan Umum / <i>General Knowledge</i>	1 975	6 407
Filsafat dan Psikologi / <i>Philosophy and Psychology</i>	2 787	8 218
Agama / <i>Religion</i>	4 819	13 672
Ilmu Sosial / <i>Social</i>	7 137	18 688
Bahasa / <i>Language</i>	1 649	5 432
Ilmu Murni / <i>Pure Science</i>	2 060	8 005
Teknologi / <i>Technology</i>	7 788	20 566
Kesenian, Olah Raga dan Hiburan / <i>Art, Sport and Entertainment</i>	2 652	8 667
Kesusasteraan / <i>Literature</i>	7 606	19 049
Geografi dan Sejarah Umum / <i>Geography and History</i>	1 891	6 259
Lain-lain / <i>Others</i>	-	-
Total/Jumlah	40 364	114 963

Sumber/Source: Dinas Perpustakaan dan Arsip Kabupaten Bantul/ *Public Library of Bantul Regency*

Tabel
Table 4.3.9

Banyaknya Pengunjung Perpustakaan Umum Kabupaten Bantul menurut Profesi Pengunjung per Bulan, 2021
Number of Visitor in Public Library of Bantul Regency by Occupation of Visitor, 2021

Bulan Month	Profesi Pengunjung Occupation of Visitor				Jumlah Total
	Pelajar Student	Mahasiswa College Student	PNS Civil Servant	Lainnya Others	
(1)	(2)	(3)	(4)	(5)	(6)
Januari/January	340	291	37	385	1 053
Februari/February	223	217	20	238	698
Maret/March	1 026	481	2 573	616	4 696
April/April	412	353	1 007	332	2 104
Mei/May	542	226	809	347	1 924
Juni/June	-	-	-	-	-
Juli/July	-	-	-	-	-
Agustus/August	240	232	210	308	990
September/September	198	51	692	127	1 068
Oktober/October	747	146	897	223	2 013
November/November	247	211	14	279	751
Desember/December	95 130	545	73	3 280	99 028
Total/Jumlah	99 105	2 753	6 332	6 135	114 316

Sumber/Source: Dinas Perpustakaan dan Arsip Kabupaten Bantul/ Public Library of Bantul Regency

Tabel 4.3.10 Banyaknya Perpustakaan menurut Jenisnya di Kabupaten Bantul, 2021
Table *Number of Library by Kind in Bantul Regency, 2021*

Jenis Perpustakaan <i>Library by Kind</i>	Jumlah <i>Total</i>
(1)	(2)
Perpustakaan Daerah/Kabupaten	1
Perpustakaan Desa	75
Perpustakaan SD	366
Perpustakaan SMP	93
Perpustakaan SMA/SMK	84
Perpustakaan Khusus/Instansi	9
Perpustakaan Tempat Ibadah	56
Perpustakaan Komunitas	106
Perpustakaan Pondok Pesantren	7
Perpustakaan TK	253
Perpustakaan MI	32
Perpustakaan MTs	25
Perpustakaan MA/MAN	17
Perpustakaan PAUD	74
Perpustakaan Play Group	176
Total/Jumlah	1 374

Sumber/Source: Dinas Perpustakaan dan Arsip Kabupaten Bantul/ *Public Library of Bantul Regency*

Tabel
Table 4.3.11

Jumlah Organisasi Masyarakat menurut Bidang Kegiatan Politik, Keagamaan, Pendidikan, Kepemudaan, Sosial Masyarakat, dan Profesi di Kabupaten Bantul, 2021
Number of Public Organization Registered By District in Bantul Regency, 2021

Kecamatan Subdistrict	Organisasi Politik Political Organization	Organisasi Keagamaan Religion Organization	Organisasi Pendidikan Education Organization	Organisasi Pemuda Youth Organization	Organisasi Masyarakat Public Organization	Organisasi Profesi Professional Organization
(1)	(2)	(3)	(4)	(5)	(6)	(7)
1. Srandakan	-	-	1	-	-	-
2. Sanden	1	4	-	-	4	-
3. Kretek	-	-	-	-	7	-
4. Pundong	-	1	-	-	-	-
5. Bambanglipuro	-	1	1	1	2	-
6. Pandak	-	-	1	-	7	-
7. Bantul	2	26	4	1	19	1
8. Jetis	-	1	4	-	6	-
9. Imogiri	-	1	1	-	9	-
10. Dlingo	-	-	-	-	2	-
11. Pleret	-	-	1	-	1	-
12. Piyungan	-	2	-	-	1	-
13. Banguntapan	-	2	2	-	11	-
14. Sewon	1	2	1	-	15	1
15. Kasihan	-	1	4	-	18	-
16. Pajangan	-	1	2	-	3	-
17. Sedayu	-	-	1	-	5	-
Bantul	4	42	23	2	110	2

Sumber/Source: Kantor Kesatuan Bangsa Dan Politik Kabupaten Bantul/ Office Of National And Political Unity Of Bantul Regency

Tabel
Table 4.3.12**Persebaran 25 Jenis PMKS menurut Kecamatan di
Kabupaten Bantul, 2021**
*Numbers of Handicapped by Type and Subdistrict in Bantul
Regency, 2021*

Kecamatan Subdistrict	Anak Balita Terlantar	Anak Terlantar	Anak yang Berhadapan dengan Hukum	Anak Jalanan	Korban Tindak Kekerasan
(1)	(2)	(3)	(4)	(5)	(6)
1. Srandakan	2	28	2	-	4
2. Sanden	4	219	1	1	9
3. Kretek	-	16	1	-	4
4. Pundong	6	73	-	-	6
5. Bambanglipuro	6	152	-	-	30
6. Pandak	1	32	4	-	-
7. Bantul	3	30	33	-	-
8. Jetis	1	93	9	1	12
9. Imogiri	3	218	2	-	12
10. Dlingo	-	140	1	1	4
11. Pleret	-	20	1	-	1
12. Piyungan	-	14	1	-	2
13. Banguntapan	-	111	9	2	14
14. Sewon	3	3	13	-	-
15. Kasihan	-	25	6	1	11
16. Pajangan	-	99	1	-	1
17. Sedayu	3	35	3	-	3
Bantul	32	1 308	87	6	113

Lanjutan Tabel/*Continued Table* 4.3.12

Kecamatan Subdistrict	Lanjut Usia Terlantar	Penyandang Cacat	Tuna Susila	Pengemis	Gelandangan
(1)	(7)	(8)	(9)	(10)	(11)
1. Srandakan	436	102	2	-	-
2. Sanden	880	389	6	4	2
3. Kretek	173	275	1	-	-
4. Pundong	345	304	-	2	-
5. Bambanglipuro	427	358	5	1	1
6. Pandak	446	591	3	2	8
7. Bantul	317	455	-	2	-
8. Jetis	417	441	1	2	-
9. Imogiri	747	482	1	2	6
10. Dlingo	631	248	7	-	-
11. Pleret	405	327	1	-	-
12. Piyungan	276	284	-	-	2
13. Banguntapan	551	456	7	2	11
14. Sewon	277	571	-	-	-
15. Kasihan	314	357	1	3	1
16. Pajangan	329	315	-	1	-
17. Sedayu	237	309	-	-	1
Bantul	7 208	6 264	35	21	32

Lanjutan Tabel/*Continued Table* 4.3.12

Kecamatan <i>Subdistrict</i>	Korban Penyalahgunaan Napza	Pekerja Migran Bermasalah Sosial	Wanita Rawan Sosial Ekonomi	Orang dengan HIV/AIDS	Keluarga Bermasalah Sosial Psikologis
(1)	(12)	(13)	(14)	(15)	(16)
1. Srandakan	-	-	107	-	3
2. Sanden	11	-	300	-	2
3. Kretek	2	-	72	-	2
4. Pundong	-	-	110	-	1
5. Bambanglipuro	4	14	125	-	37
6. Pandak	3	1	90	-	79
7. Bantul	-	-	185	-	-
8. Jetis	9	1	128	-	104
9. Imogiri	6	12	328	-	170
10. Dlingo	2	2	142	-	127
11. Pleret	-	6	135	-	1
12. Piyungan	2	-	204	-	4
13. Banguntapan	4	1	155	-	111
14. Sewon	9	1	175	-	60
15. Kasihan	9	9	180	-	84
16. Pajangan	-	1	133	-	57
17. Sedayu	10	1	144	-	39
Bantul	71	49	2,713	0	881

Lanjutan Tabel/*Continued Table* 4.3.12

Kecamatan <i>Subdistrict</i>	Keluarga Fakir Miskin	Korban Trafficking	Korban Bencana Sosial	Korban Bencana Alam	Bekas Warga Binaan Lembaga Kemasyarakatan
(1)	(17)	(18)	(19)	(20)	(21)
1. Srandakan	...	-	34	118	14
2. Sanden	...	-	21	-	3
3. Kretek	...	-	5	19	10
4. Pundong	...	-	27	16	2
5. Bambanglipuro	...	-	50	3	4
6. Pandak	...	-	51	4	6
7. Bantul	...	-	73	42	-
8. Jetis	...	-	31	20	13
9. Imogiri	...	-	28	79	13
10. Dlingo	...	-	14	31	-
11. Pleret	...	-	48	19	6
12. Piyungan	...	-	21	52	4
13. Banguntapan	...	-	71	26	11
14. Sewon	...	-	88	29	9
15. Kasihan	...	-	72	4	4
16. Pajangan	...	-	17	-	5
17. Sedayu	...	-	26	420	1
Bantul	57 229	0	677	882	105

Lanjutan Tabel/*Continued Table* 4.3.12

Kecamatan <i>Subdistrict</i>	Anak dengan Kedisabilitas	Anak dengan Korban Tindak Kekerasan	Anak yang Memerlukan Perlindungan Khusus	Pemulung	Korban Minoritas
(1)	(17)	(18)	(19)	(20)	(21)
1. Srandakan	9	-	2	5	-
2. Sanden	24	-	1	7	-
3. Kretek	16	-	1	5	-
4. Pundong	11	-	-	3	-
5. Bambanglipuro	19	-	-	8	-
6. Pandak	26	-	4	3	-
7. Bantul	18	-	33	3	-
8. Jetis	26	-	9	4	-
9. Imogiri	44	1	2	18	-
10. Dlingo	33	1	1	-	-
11. Pleret	28	-	1	9	-
12. Piyungan	6	-	2	2	-
13. Banguntapan	10	-	9	25	-
14. Sewon	28	-	13	-	-
15. Kasihan	19	-	6	22	-
16. Pajangan	18	-	1	3	-
17. Sedayu	17	-	3	16	-
Bantul	352	2	88	133	0

Sumber/*Source*: Dinas Sosial, Pemberdayaan Perempuan dan Perlindungan Anak /*Sosial Service Kabupaten Bantul, Empowerment of Women and Child Protection of Bantul Regency*

4.4 KEMISKINAN POVERTY

Tabel 4.4.1 Garis Kemiskinan, Jumlah, dan Persentase Penduduk Miskin di Kabupaten Bantul, 2014–2021
Poverty Line, Number, and Percentage of Poor People in Bantul Regency, 2014–2021

Tahun Year	Garis Kemiskinan (rupiah/kapita/bulan) Poverty Line (rupiah/capita/month)	Jumlah Penduduk Miskin (ribu) Number of Poor People (thousand)	Persentase Penduduk Miskin Percentage of Poor People
(1)	(2)	(3)	(4)
2014	301 986	153,49	15,89
2015	312 514	160,15	16,33
2016	332 057	142,76	14,55
2017	347 476	139,67	14,07
2018	369 480	134,84	13,43
2019	381 538	131,15	12,92
2020	405 613	138,66	13,50
2021	418 265	146,98	14,04

Sumber/Source: BPS, Survei Sosial Ekonomi Nasional Maret/BPS-Statistics Indonesia, March National Socioeconomic Survey

Tabel 4.4.2 Indeks Kedalaman Kemiskinan dan Indeks Keparahan Kemiskinan di Kabupaten Bantul, 2014–2021
Poverty Gap Index and Poverty Severity Index in Bantul Regency, 2014–2021

Tahun Year	Indeks Kedalaman Kemiskinan Poverty Gap Index	Indeks Keparahan Kemiskinan Poverty Severity Index
(1)	(2)	(3)
2014	2,19	0,48
2015	3,16	0,89
2016	2,02	0,41
2017	2,21	0,56
2018	2,17	0,46
2019	1,87	0,43
2020	1,85	0,43
2021	2,24	0,54

Sumber/Source: BPS, Survei Sosial Ekonomi Nasional Maret/BPS-Statistics Indonesia, March National Socioeconomic Survey

4.5 HUKUM LAW

Tabel 4.5.1 Banyaknya Pelanggaran Lalu Lintas menurut Jenis Pelanggaran di Kabupaten Bantul, 2017-2021
Number of Traffic Offences by Kind in Bantul Regency, 2017-2021

Jenis Pelanggaran Lalu Lintas <i>Kinds of Traffic Offences</i>	2017	2018	2019	2020	2021
(1)	(2)	(3)	(4)	(5)	(6)
1. SIM/ <i>Driving License</i>	2 389	896	10 175	424	372
2. STNK/ <i>Vehicle Registration</i>	3 602	753	18 846	2 435	425
3. Tidak Menggunakan Helm/ <i>Do Not Use a Helmet</i>	7 357	6 949	8 872	3 520	1 259
4. Pelanggaran Marka Jalan/ <i>Road Marking Offences</i>	6 794	3 598	3 396	2 422	896
5. Rambu Lalu Lintas/ <i>Traffic Signs</i>	2 067	2 807	3 041	1 995	616
6. Pelanggaran Lainnya/ <i>Other Offences</i>	1 898	10 269	1 608	1 068	1 701
Jumlah/Total	24 107	25 272	30 199	11 864	5 269

Sumber/Source: Polres Kabupaten Bantul/*Resort Police of Bantul Regency*

Tabel 4.5.2 Banyaknya Pelanggaran Lalu Lintas dan Denda yang Masuk di Wilayah Hukum Polres Bantul per Bulan, 2021
Number of Traffic Offences and Money Fine per Month, 2021

Bulan Month	Jumlah Pelanggaran Number of Offences	Disidangkan Settled	Denda (Rp) Money Fine (Rp)
(1)	(2)	(3)	(4)
Januari/January	324	324	31 360 000
Februari/February	272	272	21 575 000
Maret/March	355	355	14 769 000
April/April	662	662	42 938 000
Mei/May	475	475	29 450 000
Juni/June	657	657	36 881 000
Juli/July	531	531	32 517 000
Agustus/August	317	317	20 655 000
September/September	430	430	32 185 000
Oktober/October	386	386	35 159 000
November/November	491	491	62 033 000
Desember/December	369	369	34 451 000
Jumlah/Total	5 269	5 269	393 973 000

Sumber/Source: Polres Kabupaten Bantul/Resort Police of Bantul Regency

Tabel
Table 4.5.3**Banyaknya Kecelakaan Lalu Lintas, Jumlah Korban dan Kerugian Material di Wilayah Hukum Polres Bantul per Bulan, 2021**
Number of Traffic Accident, Victims and Material Damaged in Bantul Regency per Month, 2021

Bulan Month	Korban Victim			Kerugian Material (Ribu Rp) Material Damaged (Thousand Rp)
	Meninggal Dunia Death	Luka Berat Seriously Injured	Luka Ringan Slightly Injured	
(1)	(2)	(3)	(4)	(5)
Januari/January	12	-	173	85 900,0
Februari/February	6	-	135	43 350,0
Maret/March	13	-	179	75 020,0
April/April	19	-	182	93 450,0
Mei/May	18	-	189	87 556,0
Juni/June	14	-	188	67 508,0
Juli/July	15	-	111	61 650,0
Agustus/August	12	-	163	51 710,0
September/September	8	-	176	62 827,5
Oktober/October	18	-	196	62 010,5
November/November	12	-	211	97 200,0
Desember/December	12	-	245	93 105,0
Jumlah/Total	159	0	2 148	881 287,0

Sumber/Source: Polres Kabupaten Bantul/Resort Police of Bantul Regency

Tabel 4.5.4 Banyaknya SIM Baru yang Dikeluarkan di wilayah Hukum Bantul per Bulan, 2021
Table 4.5.4 Number of New Driving License Published per Month, 2021

Bulan Month	Jenis SIM Kinds of Driving License			
	A	AU	BI	BIU
(1)	(2)	(3)	(4)	(5)
Januari/January	476	-	10	4
Februari/February	388	-	10	1
Maret/March	418	-	11	1
April/April	477	-	13	2
Mei/May	481	-	11	3
Juni/June	477	-	10	1
Juli/July	555	-	4	2
Agustus/August	320	-	7	3
September/September	475	-	12	6
Oktober/October	508	-	11	2
November/November	502	-	13	3
Desember/December	509	-	11	3
Jumlah/Total	5 586	0	123	31

Lanjutan Tabel/*Continued Table 4.5.4*

Bulan Month	Jenis SIM Kinds of Driving License				Jumlah Total
	BII	BIIU	C	D	
(1)	(6)	(7)	(8)	(9)	(10)
Januari/January	1	-	892	-	1 383
Februari/February	-	-	625	-	1 024
Maret/March	1	2	665	-	1 098
April/April	-	1	742	-	1 235
Mei/May	-	1	707	-	1 203
Juni/June	1	1	910	-	1 400
Juli/July	1	-	644	1	1 207
Agustus/August	2	1	615	-	948
September/September	-	-	718	-	1 211
Oktober/October	1	1	835	-	1 358
November/November	-	2	991	1	1 512
Desember/December	-	1	1 144	2	1 671
Jumlah/Total	7	10	9 488	4	15 250

Sumber/Source: Polres Kabupaten Bantul/Resort Police of Bantul Regency

Tabel
Table 4.5.5**Banyaknya SIM Perpanjangan yang Dikeluarkan di
wilayah Hukum Bantul per Bulan, 2021**
**Number of Extended Driving License Published per Month,
2021**

Bulan Month	Jenis SIM Kinds of Driving License			
	A	AU	BI	BIU
(1)	(2)	(3)	(4)	(5)
Januari/January	516	-	57	18
Februari/February	552	-	50	14
Maret/March	687	1	59	18
April/April	661	1	60	21
Mei/May	683	-	53	16
Juni/June	659	2	45	13
Juli/July	807	-	45	17
Agustus/August	858	-	39	6
September/September	688	-	32	12
Oktober/October	751	1	38	18
November/November	672	-	35	16
Desember/December	839	-	54	20
Jumlah/Total	8 373	5	567	189

Lanjutan Tabel/*Continued Table* 4.5.5

Bulan Month	Jenis SIM Kinds of Driving License				Jumlah Total
	BII	BIIU	C	D	
(1)	(6)	(7)	(8)	(9)	(10)
Januari/January	1	7	2 035	-	2 634
Februari/February	2	7	1 902	-	2 527
Maret/March	4	4	2 325	-	3 098
April/April	3	5	2 362	-	3 113
Mei/May	7	9	2 430	-	3 198
Juni/June	4	11	2 341	-	3 075
Juli/July	1	6	2 851	-	3 727
Agustus/August	1	7	3 089	-	4 000
September/September	1	7	2 396	-	3 136
Oktober/October	2	2	2 411	-	3 223
November/November	1	4	2 249	-	2 977
Desember/December	3	5	3 128	-	4 049
Jumlah/Total	30	74	29 519	0	38 757

Sumber/Source: Polres Kabupaten Bantul/Resort Police of Bantul Regency

Tabel
Table 4.5.6**Banyaknya STNK yang Dikeluarkan di Wilayah Hukum
Polres Bantul per Bulan, 2021**
Number of Vehicles License Published per Month, 2021

Bulan Month	Jenis STNK Kinds of Vehicles License			Jumlah Total
	Pendaftaran Baru New Register	Penelitian Ulang Research Return	Penggantian Replacing	
(1)	(2)	(3)	(4)	(5)
Januari/January	2 131	5 528	1 793	9 452
Februari/February	1 973	5 056	1 218	8 247
Maret/March	1 892	5 594	1 500	8 986
April/April	2 015	4 947	977	7 939
Mei/May	1 869	4 391	729	6 989
Juni/June	2 011	5 402	850	8 459
Juli/July	1 850	3 506	1 002	6 358
Agustus/August	1 676	5 913	1 118	8 707
September/September	2 107	6 821	1 280	10 208
Oktober/October	2 151	6 937	1 209	10 297
November/November	2 479	7 453	1 257	11 189
Desember/December	2 243	9 582	1 562	13 387
Jumlah/Total	24 397	71 130	14 495	110 218

Sumber/Source: Polres Kabupaten Bantul/Resort Police of Bantul Regency

Tabel
Table 4.5.7**Banyaknya SKCK yang Dikeluarkan di Wilayah Hukum
Polres Bantul, 2021**
**Number of Police Record Certificate Issued in The
Jurisdiction of Resort Police of Bantul Regency, 2021**

Bulan Month	Melamar Pekerjaan Applying for a Job	Melamar CPNS Applying for Civil Servant	Mendaftar TNI/POLRI Applying for Police	Sekolah Study	Lain-lain Others
(1)	(2)	(3)	(4)	(5)	(6)
Januari/January	1 252	31	139	37	156
Februari/February	759	82	219	46	213
Maret/March	761	226	692	188	222
April/April	643	189	101	68	263
Mei/May	1 120	96	233	1 100	210
Juni/June	1 420	155	249	140	318
Juli/July	792	96	177	121	195
Agustus/August	851	20	53	20	138
September/September	788	6	79	30	129
Oktober/October	412	621	46	63	102
November/November	622	849	30	71	174
Desember/December	330	1 725	62	49	956
Jumlah/Total	9 750	4 096	2 080	1 933	3 076

Sumber/Source: Polres Kabupaten Bantul/Resort Police of Bantul Regency

Tabel
Table 4.5.8**Banyaknya Perkara Tindak Pidana Umum yang Ditangani
Kejaksaan Negeri Bantul, 2021**
*Number of General Criminal Handled by State Prosecutor of
Bantul Regency, 2021*

Jenis Tindak Pidana <i>Type of General Criminal</i>	EPK	EPO	EPL	Jumlah Total
(1)	(2)	(3)	(4)	(5)
Tunggakan Perkara Tahun Lalu <i>Remaining Cases Last Year</i>
Masuk Tahun Anggaran <i>In The Year</i>	124	148	40	312
<i>Diselesaikan</i>				
a. Dilimpahkan ke Pengadilan <i>Delegated to The Court</i>	123	148	40	311
b. Dihentikan Penuntutan <i>Discontinued Prosecution</i>	1	1
Jumlah Diselesaikan/ <i>Number of Resolved</i>	124	148	40	312
Dalam Proses Persidangan/ <i>In The Trial Process</i>	123	148	40	311

Catatan/Note: EPO: Tindak Pidana terhadap Orang dan Harta Benda
EPK: Tindak Pidana terhadap Keamanan Negara dan Ketertiban Umum
EPL: Tindak Pidana Lainnya

Sumber/Source: Kejaksaan Negeri Kabupaten Bantul/*State Prosecutor of Bantul Regency*

Tabel 4.5.9
Table

Banyaknya Perkara Korupsi yang Ditangani Kejaksaan Negeri Bantul, 2012- 2021
Number of Corruption Cases Handled by State Prosecutor of Bantul Regency, 2012-2021

Tahun Year	Penyelidikan Inquisition		Penyidikan Investigation	
	Sisa Remain	Masuk Entry	Sisa Remain	Masuk Entry
(1)	(2)	(3)	(4)	(5)
2012	3	5	4	5
2013	4	2	4	3
2014	-	1	-	2
2015	-	3	-	1
2016	-	3	-	4
2017	1	3	-	2
2018	-	2	-	1
2019	-	2	-	2
2020	-	2	1	-
2021	-	4	1	1

Lanjutan Tabel/*Continued Table 4.5.9*

Tahun Year	Penuntutan Prosecution		Upaya Hukum Remedy	Eksekusi Execution
	Sisa Remain	Masuk Entry		
(1)	(2)	(3)	(4)	(5)
2012	2	8	8	3
2013	11	7	11	2
2014	-	9	6	11
2015	-	5	5	8
2016	-	5	1	1
2017	-	4	-	7
2018	-	3	8	8
2019	-	3	7	-
2020	-	-	4	-
2021	-	1	-	3

Sumber/*Source*: Kejaksaan Negeri Kabupaten Bantul/*State Prosecutor of Bantul Regency*

Tabel
Table 4.5.10

Jumlah Perkara dan Terdakwa yang Masuk di Pengadilan Negeri Bantul per bulan, 2021
Number of Crime Cases and Defendants Reported at The State Court of Bantul Regency per Month, 2021

Bulan Month	Pidana Biasa (Tolakan) Common		Pidana Singkat (Sumir) Summary Proceedings	
	Perkara Crime Cases	Terdakwa Defendants	Perkara Crime Cases	Terdakwa Defendants
(1)	(2)	(3)	(4)	(5)
Januari/January
Februari/February
Maret/March
April/April
Mei/May
Juni/June
Juli/July
Agustus/August
September/September
Oktober/October
November/November
Desember/December
Jumlah/Total	379	1 725

Lanjutan Tabel/Continued Table 4.5.10

Bulan Month	Pidana Khusus Special Proceedings		Pidana Cepat Fast Proceedings	
	Perkara Crime Cases	Terdakwa Defendants	Perkara Crime Cases	Terdakwa Defendants
(1)	(6)	(7)	(8)	(9)
Januari/January
Februari/February
Maret/March
April/April
Mei/May
Juni/June
Juli/July
Agustus/August
September/September
Oktober/October
November/November
Desember/December
Jumlah/Total	30	59

Lanjutan Tabel/*Continued Table* 4.5.10

Bulan Month	Pidana Tilang Violation Proceedings	
	Perkara Crime Cases	Terdakwa Defendants
(1)	(10)	(11)
Januari/January
Februari/February
Maret/March
April/April
Mei/May
Juni/June
Juli/July
Agustus/August
September/September
Oktober/October
November/November
Desember/December
Jumlah/Total

Catatan/Note: Data pidana khusus bergabung dengan data pidana biasa
 Tolakan=Pidana Biasa
 Sumir=Pidana Singkat
 Roll=Pidana Ringan(Tipiring/Lalin)

Sumber/Source: Pengadilan Negeri Bantul/*State Court of Bantul Regency*

Tabel
Table 4.5.11

**Jumlah Perkara dan Terdakwa yang Diselesaikan di
Pengadilan Negeri Bantul per bulan, 2021**
*Number of Crime Cases and Defendants Processed at The
State Court of Bantul Regency per Month, 2021*

Bulan Month	Pidana Biasa (Tolakan) Common		Pidana Singkat (Sumir) Summary Proceedings	
	Perkara Crime Cases	Terdakwa Defendants	Perkara Crime Cases	Terdakwa Defendants
(1)	(2)	(3)	(4)	(5)
Januari/January
Februari/February
Maret/March
April/April
Mei/May
Juni/June
Juli/July
Agustus/August
September/September
Oktober/October
November/November
Desember/December
Jumlah/Total	344	1 293

Lanjutan Tabel/*Continued Table* 4.5.11

Bulan <i>Month</i>	Pidana Khusus <i>Special Proceedings</i>		Pidana Cepat <i>Fast Proceedings</i>	
	Perkara <i>Crime Cases</i>	Terdakwa <i>Defendants</i>	Perkara <i>Crime Cases</i>	Terdakwa <i>Defendants</i>
(1)	(6)	(7)	(8)	(9)
Januari/ <i>January</i>
Februari/ <i>February</i>
Maret/ <i>March</i>
April/ <i>April</i>
Mei/ <i>May</i>
Juni/ <i>June</i>
Juli/ <i>July</i>
Agustus/ <i>August</i>
September/ <i>September</i>
Oktober/ <i>October</i>
November/ <i>November</i>
Desember/ <i>December</i>
Jumlah/<i>Total</i>

Lanjutan Tabel/Continued Table 4.5.11

Bulan Month	Pidana Tilang Violation Proceedings	
	Perkara Crime Cases	Terdakwa Defendants
(1)	(10)	(11)
Januari/January
Februari/February
Maret/March
April/April
Mei/May
Juni/June
Juli/July
Agustus/August
September/September
Oktober/October
November/November
Desember/December
Jumlah/Total

Catatan/Note: Data pidana khusus bergabung dengan data pidana biasa

Tolakan=Pidana Biasa

Sumir=Pidana Singkat

Roll=Pidana Ringan(Tipiring/Lalin)

Sumber/Source: Pengadilan Negeri Bantul/State Court of Bantul Regency

Tabel
Table 4.5.12

**Banyaknya Narapidana Berdasarkan Keputusan
Pengadilan Negeri Bantul Menurut Lama Dipenjara/
Dikurung, 2021**
*Number of Prisoners Additional by Term The Prisoners and
Age Group, 2021*

Lama Dipenjara/Dikurung <i>Term The Prisoners</i>	Golongan Umur <i>Age Group</i>			Jumlah <i>Total</i>
	Dewasa <i>Adult</i>	Pemuda <i>Youth</i>	Anak <i>Child</i>	
(1)	(2)	(3)	(4)	(5)
<i>a. Seumur Hidup Sentenced for Life</i>	-	-	-	-
<i>b. >5 Tahun More Than 5 Years</i>	-	-	-	-
<i>c. 1-5 Tahun Between 1-5 Years</i>	49	-	-	49
<i>d. <1 Tahun Less Than 1 Years</i>	25	-	-	25
<i>e. Pidana Kurungan Pengganti Denda Detention in stead of Fine</i>	-	-	-	-
Jumlah/Total	74	-	-	74

Catatan/Note: Narapidana di Rutan Kabupaten Bantul adalah Narapidana dewasa saja

Sumber/Source: Rutan Kabupaten Bantul/State Arresting of Bantul Regency

Tabel 4.5.13 Banyaknya Narapidana Berdasarkan Keputusan Pengadilan Negeri Bantul Menurut Jenis Kejahatan/ Pelanggaran, 2021
Number of Prisoners Additional by Kinds of Crimes/ Offences, 2021

Jenis Kejahatan/Pelanggaran <i>Kinds of Crimes/Offences</i>	Golongan Umur <i>Age Group</i>			Jumlah <i>Total</i>
	Dewasa <i>Adult</i>	Pemuda <i>Youth</i>	Anak <i>Child</i>	
(1)	(2)	(3)	(4)	(5)
Politik/ <i>Politics</i>	-	-	-	-
Terhadap Kepala Negara/ <i>Offences Againsts Head of State</i>	-	-	-	-
Terhadap Ketertiban Umum/ <i>To Safety General</i>	1	-	-	1
Pembakaran/ <i>Arson</i>	-	-	-	-
Penyuapan/ <i>Bribery</i>	-	-	-	-
Mata Uang/ <i>Coins</i>	-	-	-	-
Memalsukan Materai/Surat/ <i>Postage Stamp</i>	-	-	-	-
Kesusilaan/ <i>Prostitution</i>	2	-	-	2
Perjudian/ <i>Gambling</i>	-	-	-	-
Penculikan/ <i>Abduction</i>	-	-	-	-
Pembunuhan/ <i>Murder</i>	-	-	-	-
Penganiayaan/ <i>Torture</i>	2	-	-	2
Pencurian/ <i>Theft</i>	19	-	-	19
Perampokan/ <i>Robbery</i>	-	-	-	-
Memeras/Mengancam/ <i>Black Mail</i>	-	-	-	-
Penggelapan/ <i>Fraud</i>	5	-	-	5
Penipuan/ <i>Cheated</i>	10	-	-	10
Merusak Barang/ <i>Vandalize</i>	-	-	-	-
Dalam Jabatan/ <i>Functionary</i>	-	-	-	-
Penadahan/ <i>Fence</i>	-	-	-	-
Ekonomi/ <i>Economics</i>	-	-	-	-
Subversi/ <i>Subversion</i>	-	-	-	-

Lanjutan Tabel/*Continued Table* 4.5.13

Jenis Kejahatan/Pelanggaran <i>Kinds of Crimes/Offences</i>	Golongan Umur <i>Age Group</i>			Jumlah <i>Total</i>
	Dewasa <i>Adult</i>	Pemuda <i>Youth</i>	Anak <i>Child</i>	
(1)	(6)	(7)	(8)	(9)
Narkotika/ <i>Narcotics</i>	11	-	-	11
Narkoba/ <i>Drugs</i>	-	-	-	-
Psikotropika/ <i>Physicotropica</i>	7	-	-	7
Korupsi/ <i>Corruption</i>	-	-	-	-
Penyelundupan/ <i>Smuggler</i>	-	-	-	-
Pelanggaran/ <i>Violated</i>	-	-	-	-
Kenakalan/ <i>Mischief</i>	-	-	-	-
Kelalaian/ <i>Negligence</i>	-	-	-	-
Pemilu/ <i>Election</i>	-	-	-	-
Sajam/Senpi/ <i>Sharp Weapon</i>	-	-	-	-
Perlindungan Anak/ <i>Child Protection</i>	5	-	-	5
Perdagangan Anak/ <i>Child Trafficking</i>	-	-	-	-
Perlindungan Konsumen/ <i>Customer Protection</i>	-	-	-	-
Pelacuran/ <i>Prostitution</i>	-	-	-	-
Kekerasan Dalam RT/ <i>Violence in Home</i>	-	-	-	-
Miras/ <i>Liquor</i>	-	-	-	-
Lakalantas/ <i>Traffic Accident</i>	1	-	-	1
Kesehatan/ <i>Health</i>	9	-	-	9
Migas/ <i>Oil and Gas</i>	-	-	-	-
UU Dar. No. 12 th 1951	2	-	-	2
Jumlah/<i>Total</i>	74	-	-	74

Catatan/*Note*: Narapidana di Rutan Kabupaten Bantul adalah Narapidana dewasa saja
 Sumber/*Source*: Rutan Kabupaten Bantul/*State Arresting of Bantul Regency*

Tabel
Table 4.5.14

Banyaknya Tambahan Narapidana Berdasarkan Putusan Pengadilan Negeri menurut Lama Dipenjara/Dikurung dan Golongan Umur Pelaku Kejahatan/Pelanggaran per Bulan, 2021

Number of Prisoners Additional by Term of Prisoner and Age Group of Prisoners per Month, 2021

Bulan Month	Lebih dari 5 Tahun More Than 5 Years			Jumlah Total
	Dewasa Adult	Pemuda Youth	Anak Child	
(1)	(2)	(3)	(4)	(5)
Januari/January	-	-	-	-
Februari/February	-	-	-	-
Maret/March	-	-	-	-
April/April	-	-	-	-
Mei/May	-	-	-	-
Juni/June	-	-	-	-
Juli/July	-	-	-	-
Agustus/August	-	-	-	-
September/September	-	-	-	-
Oktober/October	-	-	-	-
November/November	-	-	-	-
Desember/December	-	-	-	-
Jumlah/Total	-	-	-	-

Catatan/Note: Narapidana di Rutan Kabupaten Bantul adalah Narapidana dewasa saja

Sumber/Source: Rutan Kabupaten Bantul/State Arresting of Bantul Regency

Lanjutan Tabel/*Continued Table* 4.5.14

Bulan Month	1 - 5 Tahun Between 1 - 5 Years			Jumlah Total
	Dewasa Adult	Pemuda Youth	Anak Child	
(1)	(6)	(7)	(8)	(9)
Januari/January	-	-	-	-
Februari/February	-	-	-	-
Maret/March	-	-	-	-
April/April	-	-	-	-
Mei/May	-	-	-	-
Juni/June	-	-	-	-
Juli/July	-	-	-	-
Agustus/August	-	-	-	-
September/September	-	-	-	-
Oktober/October	-	-	-	-
November/November	-	-	-	-
Desember/December	-	-	-	-
Jumlah/Total	-	-	-	-

Lanjutan Tabel/Continued Table 4.5.14

Bulan Month	< 1 Tahun Less Than 1 Years			Jumlah Total
	Dewasa Adult	Pemuda Youth	Anak Child	
(1)	(10)	(11)	(12)	(13)
Januari/January	-	-	-	-
Februari/February	-	-	-	-
Maret/March	-	-	-	-
April/April	-	-	-	-
Mei/May	-	-	-	-
Juni/June	-	-	-	-
Juli/July	-	-	-	-
Agustus/August	-	-	-	-
September/September	-	-	-	-
Oktober/October	-	-	-	-
November/November	-	-	-	-
Desember/December	-	-	-	-
Jumlah/Total	-	-	-	-

Lanjutan Tabel/*Continued Table* 4.5.14

Bulan Month	Pidana (Pengganti Denda) Detention in Stead of Fine			Jumlah Total
	Dewasa Adult	Pemuda Youth	Anak Child	
(1)	(14)	(15)	(16)	(17)
Januari/January	-	-	-	-
Februari/February	-	-	-	-
Maret/March	-	-	-	-
April/April	-	-	-	-
Mei/May	-	-	-	-
Juni/June	-	-	-	-
Juli/July	-	-	-	-
Agustus/August	-	-	-	-
September/September	-	-	-	-
Oktober/October	-	-	-	-
November/November	-	-	-	-
Desember/December	-	-	-	-
Jumlah/Total	-	-	-	-

Sumber/Source: Rutan Kabupaten Bantul/State Arresting of Bantul Regency

Tabel
Table 4.5.15

Banyaknya Narapidana Berdasarkan Putusan Pengadilan Negeri menurut Jenis Kejahatan dan Lama Dipenjara/ Dikurung, 2021
Number of Prisoners Additional by Kind of Crime, Term of The Prisoner and Group of Prisoner, 2021

Jenis Kejahatan/Pelanggaran <i>Kinds of Crimes/Offences</i>	Lebih dari 5 Tahun <i>More Than 5 Years</i>			Jumlah <i>Total</i>
	Dewasa <i>Adult</i>	Pemuda <i>Youth</i>	Anak <i>Child</i>	
(1)	(2)	(3)	(4)	(5)
Kesusilaan/ <i>Prostitution</i>	-	-	-	-
Perjudian/ <i>Gambling</i>	-	-	-	-
Pembunuhan/ <i>Murder</i>	-	-	-	-
Penganiayaan/ <i>Torture</i>	-	-	-	-
Pencurian/ <i>Theft</i>	-	-	-	-
Perampokan/ <i>Robbery</i>	-	-	-	-
Penggelapan/ <i>Fraud</i>	-	-	-	-
Penipuan/ <i>Cheated</i>	-	-	-	-
Penadahan/ <i>Fence</i>	-	-	-	-
Korupsi/ <i>Corruption</i>	-	-	-	-
Narkoba/ <i>Drugs</i>	-	-	-	-
UU Dar. No. 12 th 1951/ <i>UU Dar. No. 12 th 1951</i>	-	-	-	-
Kelalaian/ <i>Negligence</i>	-	-	-	-
Penculikan/ <i>Kidnapping</i>	-	-	-	-
Ketertiban/ <i>Order</i>	-	-	-	-
Pemalsuan/ <i>Forgery</i>	-	-	-	-
Memeras/mengancam/ <i>Blackmail/Threaten</i>	-	-	-	-
Perlindungan Anak/ <i>Child Protection</i>	-	-	-	-
Pelacuran/ <i>Prostitution</i>	-	-	-	-
Psikotropika/ <i>Psychotropic</i>	-	-	-	-
KDRT/ <i>Violence in Home</i>	-	-	-	-
Kesehatan/ <i>Health</i>	-	-	-	-

Lanjutan Tabel/*Continued Table* 4.5.15

Jenis Kejahatan/Pelanggaran <i>Kinds of Crimes/Offences</i>	Lebih dari 5 Tahun <i>More Than 5 Years</i>			Jumlah <i>Total</i>
	Dewasa <i>Adult</i>	Pemuda <i>Youth</i>	Anak <i>Child</i>	
(1)	(6)	(7)	(8)	(9)
Lakalantas/ <i>Traffic Accident</i>	-	-	-	-
Perdagangan Anak/ <i>Child Trafficking</i>	-	-	-	-
Miras/ <i>Liquor</i>	-	-	-	-
Migas/ <i>Oil and Gas</i>	-	-	-	-
Perlindungan Konsumen/ <i>Customer Protection</i>	-	-	-	-
Jumlah/<i>Total</i>	-	-	-	-

Lanjutan Tabel/Continued Table 4.5.15

Jenis Kejahatan/Pelanggaran <i>Kinds of Crimes/Offences</i>	1 - 5 Tahun <i>Between 1 - 5 Years</i>			Jumlah <i>Total</i>
	Dewasa <i>Adult</i>	Pemuda <i>Youth</i>	Anak <i>Child</i>	
(1)	(2)	(3)	(4)	(5)
Kesusaian/ <i>Prostitution</i>	-	-	-	-
Perjudian/ <i>Gambling</i>	-	-	-	-
Pembunuhan/ <i>Murder</i>	-	-	-	-
Penganiayaan/ <i>Torture</i>	-	-	-	-
Pencurian/ <i>Theft</i>	-	-	-	-
Perampokan/ <i>Robbery</i>	-	-	-	-
Penggelapan/ <i>Fraud</i>	-	-	-	-
Penipuan/ <i>Cheated</i>	-	-	-	-
Penadahan/ <i>Fence</i>	-	-	-	-
Korupsi/ <i>Corruption</i>	-	-	-	-
Narkoba/ <i>Drugs</i>	-	-	-	-
UU Dar. No. 12 th 1951/ <i>UU Dar. No. 12 th 1951</i>	-	-	-	-
Kelalaian/ <i>Negligence</i>	-	-	-	-
Penculikan/ <i>Kidnapping</i>	-	-	-	-
Ketertiban/ <i>Order</i>	-	-	-	-
Pemalsuan/ <i>Forgery</i>	-	-	-	-
Memeras/mengancam/ <i>Blackmail/Threaten</i>	-	-	-	-
Perlindungan Anak/ <i>Child Protection</i>	-	-	-	-
Pelacuran/ <i>Prostitution</i>	-	-	-	-
Psikotropika/ <i>Psychotropic</i>	-	-	-	-
KDRT/ <i>Violence in Home</i>	-	-	-	-
Kesehatan/ <i>Health</i>	-	-	-	-

Lanjutan Tabel/*Continued Table* 4.5.15

Jenis Kejahatan/Pelanggaran <i>Kinds of Crimes/Offences</i>	1 - 5 Tahun <i>Between 1 - 5 Years</i>			Jumlah <i>Total</i>
	Dewasa <i>Adult</i>	Pemuda <i>Youth</i>	Anak <i>Child</i>	
(1)	(6)	(7)	(8)	(9)
Lakalantas/ <i>Traffic Accident</i>	-	-	-	-
Perdagangan Anak/ <i>Child Trafficking</i>	-	-	-	-
Miras/ <i>Liquor</i>	-	-	-	-
Migas/ <i>Oil and Gas</i>	-	-	-	-
Perlindungan Konsumen/ <i>Customer Protection</i>	-	-	-	-
Jumlah/<i>Total</i>	-	-	-	-

Lanjutan Tabel/Continued Table 4.5.15

Jenis Kejahatan/Pelanggaran <i>Kinds of Crimes/Offences</i>	< 1 Tahun <i>Less Than 1 Years</i>			Jumlah <i>Total</i>
	Dewasa <i>Adult</i>	Pemuda <i>Youth</i>	Anak <i>Child</i>	
(1)	(2)	(3)	(4)	(5)
Kesusilaan/ <i>Prostitution</i>	-	-	-	-
Perjudian/ <i>Gambling</i>	-	-	-	-
Pembunuhan/ <i>Murder</i>	-	-	-	-
Penganiayaan/ <i>Torture</i>	-	-	-	-
Pencurian/ <i>Theft</i>	-	-	-	-
Perampokan/ <i>Robbery</i>	-	-	-	-
Penggelapan/ <i>Fraud</i>	-	-	-	-
Penipuan/ <i>Cheated</i>	-	-	-	-
Penadahan/ <i>Fence</i>	-	-	-	-
Korupsi/ <i>Corruption</i>	-	-	-	-
Narkoba/ <i>Drugs</i>	-	-	-	-
UU Dar. No. 12 th 1951/ <i>UU Dar. No. 12 th 1951</i>	-	-	-	-
Kelalaian/ <i>Negligence</i>	-	-	-	-
Penculikan/ <i>Kidnapping</i>	-	-	-	-
Ketertiban/ <i>Order</i>	-	-	-	-
Pemalsuan/ <i>Forgery</i>	-	-	-	-
Memeras/mengancam/ <i>Blackmail/Threaten</i>	-	-	-	-
Perlindungan Anak/ <i>Child Protection</i>	-	-	-	-
Pelacuran/ <i>Prostitution</i>	-	-	-	-
Psikotropika/ <i>Psychotropic</i>	-	-	-	-
KDRT/ <i>Violence in Home</i>	-	-	-	-
Kesehatan/ <i>Health</i>	-	-	-	-

Lanjutan Tabel/*Continued Table* 4.5.15

Jenis Kejahatan/Pelanggaran <i>Kinds of Crimes/Offences</i>	< 1 Tahun <i>Less Than 1 Years</i>			Jumlah <i>Total</i>
	Dewasa <i>Adult</i>	Pemuda <i>Youth</i>	Anak <i>Child</i>	
(1)	(6)	(7)	(8)	(9)
Lakalantas/ <i>Traffic Accident</i>	-	-	-	-
Perdagangan Anak/ <i>Child Trafficking</i>	-	-	-	-
Miras/ <i>Liquor</i>	-	-	-	-
Migas/ <i>Oil and Gas</i>	-	-	-	-
Perlindungan Konsumen/ <i>Customer Protection</i>	-	-	-	-
Jumlah/<i>Total</i>	-	-	-	-

Lanjutan Tabel/Continued Table 4.5.15

Jenis Kejahatan/Pelanggaran <i>Kinds of Crimes/Offences</i>	Pidana (Pengganti Denda) <i>Detention in Stead of Fine</i>			Jumlah <i>Total</i>
	Dewasa <i>Adult</i>	Pemuda <i>Youth</i>	Anak <i>Child</i>	
(1)	(2)	(3)	(4)	(5)
Kesusilaan/ <i>Prostitution</i>	-	-	-	-
Perjudian/ <i>Gambling</i>	-	-	-	-
Pembunuhan/ <i>Murder</i>	-	-	-	-
Penganiayaan/ <i>Torture</i>	-	-	-	-
Pencurian/ <i>Theft</i>	-	-	-	-
Perampokan/ <i>Robbery</i>	-	-	-	-
Penggelapan/ <i>Fraud</i>	-	-	-	-
Penipuan/ <i>Cheated</i>	-	-	-	-
Penadahan/ <i>Fence</i>	-	-	-	-
Korupsi/ <i>Corruption</i>	-	-	-	-
Narkoba/ <i>Drugs</i>	-	-	-	-
UU Dar. No. 12 th 1951/ <i>UU Dar. No. 12 th 1951</i>	-	-	-	-
Kelalaian/ <i>Negligence</i>	-	-	-	-
Penculikan/ <i>Kidnapping</i>	-	-	-	-
Ketertiban/ <i>Order</i>	-	-	-	-
Pemalsuan/ <i>Forgery</i>	-	-	-	-
Memeras/mengancam/ <i>Blackmail/Threaten</i>	-	-	-	-
Perlindungan Anak/ <i>Child Protection</i>	-	-	-	-
Pelacuran/ <i>Prostitution</i>	-	-	-	-
Psikotropika/ <i>Psychotropic</i>	-	-	-	-
KDRT/ <i>Violence in Home</i>	-	-	-	-
Kesehatan/ <i>Health</i>	-	-	-	-

Lanjutan Tabel/*Continued Table* 4.5.15

Jenis Kejahatan/Pelanggaran <i>Kinds of Crimes/Offences</i>	Pidana (Pengganti Denda) <i>Detention in Stead of Fine</i>			Jumlah <i>Total</i>
	Dewasa <i>Adult</i>	Pemuda <i>Youth</i>	Anak <i>Child</i>	
(1)	(6)	(7)	(8)	(9)
Lakalantas/ <i>Traffic Accident</i>	-	-	-	-
Perdagangan Anak/ <i>Child Trafficking</i>	-	-	-	-
Miras/ <i>Liquor</i>	-	-	-	-
Migas/ <i>Oil and Gas</i>	-	-	-	-
Perlindungan Konsumen/ <i>Customer Protection</i>	-	-	-	-
Jumlah/Total	-	-	-	-

Catatan/*Note*: Narapidana di Rutan Kabupaten Bantul adalah Narapidana dewasa saja

Sumber/*Source*: Rutan Kabupaten Bantul/*State Arresting of Bantul Regency*

Tabel
Table 4.5.16**Isi Lembaga Pemasyarakatan menurut Jenis Kejahatan/
Pelanggaran, Status dalam Lembaga dan Jenis Kelamin
Pelaku Kejahatan/Pelanggaran di Kabupaten Bantul, 31
Desember 2021****Number of Prisoners by Kind of Crimes/Offences, Status
and Sex of Prisoners In Bantul Regency, December 31th
2021**

Jenis Kejahatan <i>Term The Prisoners</i>	Narapidana <i>Prisoners</i>			Tahanan <i>Arrested</i>		
	Lk <i>Male</i>	Pr <i>Female</i>	Jumlah <i>Total</i>	Lk <i>Male</i>	Pr <i>Female</i>	Jumlah <i>Total</i>
(1)	(2)	(3)	(4)	(5)	(7)	(8)
Miras/ <i>Liquor</i>	-	-	-	-	-	-
Thd Kepala Negara/ <i>Offences Againt Head of State</i>	-	-	-	-	-	-
Thd Ketertiban Umum/ <i>To Safety General</i>	1	-	1	-	-	-
Pencemaran Nama Baik/ <i>Defamation</i>	-	-	-	-	-	-
Penyuapan/ <i>Bribery</i>	-	-	-	-	-	-
Migas/ <i>Oil and Natural Gas</i>	-	-	-	-	-	-
Memalsukan Materai/Surat/ <i>PostageStamp</i>	-	-	-	1	-	1
Kesusilaan/ <i>Prostitution</i>	2	-	2	3	-	3
Perjudian/ <i>Gambling</i>	-	-	-	-	-	-
Perlindungan TKI/ <i>Indonesian Workers Protection</i>	-	-	-	-	-	-
Pembunuhan/ <i>Murder</i>	-	-	-	1	-	1
Penganiayaan/ <i>Torture</i>	2	-	2	12	-	12
Pencurian/ <i>Theft</i>	19	-	19	-	-	-
Perampokan/ <i>Robbery</i>	-	-	-	1	-	1
Memeras/Mengancam/ <i>Black Mail</i>	-	-	-	7	-	7
Penggelapan/ <i>Fraud</i>	5	-	5	8	-	8
Penipuan/ <i>Cheated</i>	10	-	10	-	-	-
Merusak Barang/ <i>Vandalize</i>	-	-	-	-	-	-
Dalam Jabatan/ <i>Functionary</i>	-	-	-	-	-	-

Lanjutan Tabel/*Continued Table* 4.5.16

Jenis Kejahatan <i>Term The Prisoners</i>	Narapidana <i>Prisoners</i>			Tahanan <i>Arrested</i>		
	Lk <i>Male</i>	Pr <i>Female</i>	Jumlah <i>Total</i>	Lk <i>Male</i>	Pr <i>Female</i>	Jumlah <i>Total</i>
(1)	(9)	(10)	(11)	(12)	(13)	(14)
Penadahan / <i>Fence</i>	-	-	-	1	-	1
Ekonomi / <i>Economics</i>	-	-	-	-	-	-
Subversi / <i>Subversion</i>	-	-	-	-	-	-
Narkotika / <i>Narcotics</i>	11	-	11	8	-	8
Narkoba / <i>Drugs</i>	-	-	-	-	-	-
Psikotropika / <i>Physicotropica</i>	7	-	7	1	-	1
Korupsi / <i>Corruption</i>	-	-	-	-	-	-
Penyelundupan / <i>Smuggler</i>	-	-	-	-	-	-
Pelanggaran / <i>Violated</i>	-	-	-	-	-	-
Kenakalan / <i>Mischief</i>	-	-	-	-	-	-
Kelalaian / <i>Negligence</i>	-	-	-	-	-	-
Kesehatan / <i>Health</i>	9	-	9	12	-	12
Sajam/Senpi tanpa ijin <i>Sharp Weapon without Permission</i>	-	-	-	-	-	-
Perlindungan Anak / <i>Child Protection</i>	5	-	5	12	-	12
Kehutanan / <i>Forestry</i>	-	-	-	-	-	-
Lakalantas / <i>Traffic Accident</i>	1	-	1	-	-	-
KDRT / <i>Violence in Home</i>	-	-	-	-	-	-
UU Dar. No. 12 th 1951	2	-	2	-	-	-
Jumlah/Total	74	0	74	67	-	67

Lanjutan Tabel/Continued Table 4.5.16

Jenis Kejahatan <i>Term The Prisoners</i>	Titipan <i>Entrusted</i>			Jumlah <i>Total</i>		
	Lk <i>Male</i>	Pr <i>Female</i>	Jumlah <i>Total</i>	Lk <i>Male</i>	Pr <i>Female</i>	Jumlah <i>Total</i>
(1)	(2)	(3)	(4)	(5)	(7)	(8)
Miras/Liquor	-	-	-	-	-	-
Thd Kepala Negara/Offences Againts <i>Head of State</i>	-	-	-	-	-	-
Thd Ketertiban Umum/To Safety <i>General</i>	-	-	-	1	-	1
Pencemaran Nama Baik/Defamation	-	-	-	-	-	-
Penyuapan/Bribery	-	-	-	-	-	-
Migas/Oil and Natural Gas	-	-	-	-	-	-
Memalsukan Materai/Surat/ <i>PostageStamp</i>	-	-	-	1	-	1
Kesusilaan/Prostitution	-	-	-	5	-	5
Perjudian/Gambling	-	-	-	-	-	-
Perlindungan TKI/Indonesian <i>Workers Protection</i>	-	-	-	-	-	-
Pembunuhan/Murder	-	-	-	1	-	1
Penganiayaan/Torture	-	-	-	14	-	14
Pencurian/Thieft	-	-	-	19	-	19
Perampokan/Robbery	-	-	-	1	-	1
Memeras/Mengancam/Black Mail	-	-	-	7	-	7
Penggelapan/Fraud	-	-	-	13	-	13
Penipuan/Cheated	-	-	-	10	-	10
Merusak Barang/Vandalize	-	-	-	-	-	-
Dalam Jabatan/Functionary	-	-	-	-	-	-

Lanjutan Tabel/Continued Table 4.5.16

Jenis Kejahatan <i>Term The Prisoners</i>	Titipan <i>Entrusted</i>			Jumlah <i>Total</i>		
	Lk <i>Male</i>	Pr <i>Female</i>	Jumlah <i>Total</i>	Lk <i>Male</i>	Pr <i>Female</i>	Jumlah <i>Total</i>
(1)	(9)	(10)	(11)	(12)	(13)	(14)
Penadahan / <i>Fence</i>	-	-	-	1	-	1
Ekonomi / <i>Economics</i>	-	-	-	-	-	-
Subversi / <i>Subversion</i>	-	-	-	-	-	-
Narkotika / <i>Narcotics</i>	-	-	-	19	-	19
Narkoba / <i>Drugs</i>	-	-	-	-	-	-
Psikotropika / <i>Physicotropica</i>	-	-	-	8	-	8
Korupsi / <i>Corruption</i>	-	-	-	-	-	-
Penyelundupan / <i>Smuggler</i>	-	-	-	-	-	-
Pelanggaran / <i>Violated</i>	-	-	-	-	-	-
Kenakalan / <i>Mischief</i>	-	-	-	-	-	-
Kelalaian / <i>Negligence</i>	-	-	-	-	-	-
Kesehatan / <i>Health</i>	-	-	-	21	-	21
Sajam/Senpi tanpa ijin <i>Sharp Weapon without Permission</i>	-	-	-	-	-	-
Perlindungan Anak / <i>Child Protection</i>	-	-	-	17	-	17
Kehutanan / <i>Forestry</i>	-	-	-	-	-	-
Lakalantas / <i>Traffic Accident</i>	-	-	-	1	-	1
KDRT / <i>Violence in Home</i>	-	-	-	-	-	-
UU Dar. No. 12 th 1951	-	-	-	2	-	2
Jumlah/Total	-	-	-	141	-	141

Sumber/Source: Rutan Kabupaten Bantul/State Arresting of Bantul Regency

Tabel 4.5.17 **Isi Lembaga Pemasyarakatan menurut Status dalam Lembaga dan Jenis Kelamin Pelaku Kejahatan/ Pelanggaran, 2021**
Number of Prisoners by Status and Sex of Prisoners, 2021

Status Dalam Lembaga <i>Prisoners by Status</i>	Laki-laki <i>Male</i>	Perempuan <i>Female</i>	Jumlah <i>Total</i>
(1)	(2)	(3)	(4)
Narapidana/Prisoners	74	-	74
Pidana Mati/Sentenced to Death	-	-	-
Penjara Seumur Hidup/Sentenced for Life	-	-	-
Penjara >1 Tahun/More than One Year	49	-	49
Penjara 3-12 Bulan/Between 3 to 12 Month	25	-	25
Penjara < 3 Bulan/Less than 3 Month	-	-	-
Kurungan/Custody	-	-	-
Penjara untuk Lembaga Lain/Other Prisoners	-	-	-
Tahanan/Custody	67	-	67
Dalam Pemeriksaan Penyidik/Polisi/Prosecuted by Police	-	-	-
Dalam Pemeriksaan Jaksa/Prosecuted by Attorney	5	-	5
Dalam Pemeriksaan Hakim/Prosecuted by Civil Court	56	-	56
Masih dapat Berubah/Proses Banding/Has Been Prosecuted by Civil Court	2	-	2
Proses Kasasi/Kasasi Proses	4	-	4
Jumlah Titipan/Total Entrusted	-	-	-
Jumlah/Total	141	-	141

Sumber/Source: Rutan Kabupaten Bantul/State Arresting of Bantul Regency

5

PERTANIAN, KEHUTANAN, PETERNAKAN DAN PERIKANAN *AGRICULTURE, FORESTRY, LIVESTOCK, FISHERY*

Luas Panen Padi (Ha)

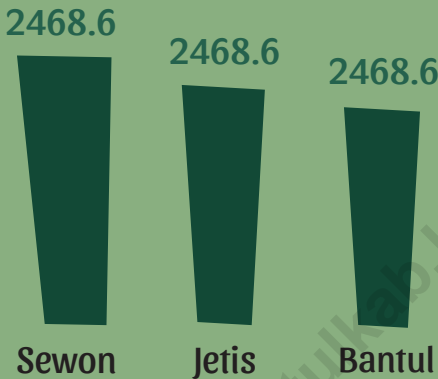

Luas panen tanaman padi di Kabupaten Bantul pada tahun 2021 sejumlah 15.236 Ha

Tiga kecamatan dengan luas panen padi terluas

Produksi Peternakan dan Perikanan

Populasi Tenak Besar

Sapi Potong

73 058



Populasi Ikan

Ikan

12 851 860



Populasi Unggas

Ayam Ras Pedaging

1 121 844



Populasi Tenak Kecil

Kambing

90 887



PENJELASAN TEKNIS

1. Tanaman sayuran adalah tanaman sumber vitamin, garam mineral dan lain-lain yang dikonsumsi dari bagian tanaman yang berupa daun, bunga, buah, dan umbinya.
2. Tanaman buah-buahan adalah tanaman sumber vitamin, garam mineral, dan lain-lain yang dikonsumsi dari bagian tanaman yang berupa buah.
3. Tanaman biofarmaka adalah tanaman yang bermanfaat untuk obat-obatan, kosmetik, dan kesehatan yang dikonsumsi atau digunakan dari bagian-bagian tanaman seperti daun, batang, buah, umbi (rimpang) ataupun akar.
4. Tanaman hias adalah tanaman yang mempunyai nilai keindahan baik bentuk, warna daun, tajuk maupun bunganya, sering digunakan untuk penghias pekarangan dan lain sebagainya.
5. Data statistik perkebunan, peternakan dan perikanan merupakan data sekunder yang bersumber dari Dinas Pertanian dan Kehutanan Kabupaten Bantul.

TECHNICAL NOTES

1. *Vegetable plants are plants which are the sources of vitamin, mineral salt, etc, consumed from the part of the plant in the form of leaf, flower, fruit, and root.*
2. *Seasonal fruit plants are plants which are the sources of vitamin, mineral salt, etc, consumed from the part of the plant in the form of fruits.*
3. *Medicinal plants are plants which are useful for medicine. It is consumed from part of the plant such as leaf, flower, fruit, tuber, and root.*
4. *Ornamental plants are plants which have a beauty value, either in shape, colour of leaf or crown of flower, and they are often used as a yard decorator.*
5. *Data of estates crop, livestock population, and fishery are obtain from the Agriculture and Forestry Services of Bantul Regency.*

<https://bantulkab.bps.go.id>

5.1 HORTIKULTURA

HORTICULTURE

Tabel 5.1.1 **Luas Panen Tanaman Sayuran Menurut Kecamatan dan Jenis Tanaman di Kabupaten Bantul (ha), 2020 dan 2021^x**
Table 5.1.1 **Harvested Area of Vegetables by Subdistrict and Kind of Plant in Bantul Regency (ha), 2020 and 2021^x**

Kecamatan Subdistrict	Bawang Merah Shallot		Cabai Besar Chili/Big Chili	
	2020	2021 ^x	2020	2021 ^x
(1)	(2)	(3)	(4)	(5)
1. Srandakan	-	2	1	2
2. Sanden	166	315	30	99
3. Kretek	480	875	515	404
4. Pundong	5	9	2	1
5. Bambanglipuro	-	1	16	1
6. Pandak	1	2	5	2
7. Bantul	-	-	1	-
8. Jetis	-	5	-	-
9. Imogiri	209	428	14	-
10. Dlingo	1	2	-	1
11. Pleret	2	3	3	-
12. Piyungan	-	1	3	3
13. Banguntapan	-	-	-	-
14. Sewon	-	-	1	-
15. Kasihan	-	-	-	-
16. Pajangan	-	-	-	1
17. Sedayu	-	2	-	-
Bantul	864	1 645	591	514

Lanjutan Tabel/*Continued Table 5.1.1*

Kecamatan Subdistrict	Cabai Rawit Chili/Cayenne Pepper		Kentang Potato	
	2020	2021*	2020	2021*
(1)	(6)	(7)	(8)	(9)
1. Srandakan	-	-	-	-
2. Sanden	8	4	-	-
3. Kretek	-	-	-	-
4. Pundong	6	15	-	-
5. Bambanglipuro	14	10	-	-
6. Pandak	4	3	-	-
7. Bantul	-	-	-	-
8. Jetis	-	2	-	-
9. Imogiri	331	323	-	-
10. Dlingo	1	2	-	-
11. Pleret	2	-	-	-
12. Piyungan	5	11	-	-
13. Banguntapan	-	-	-	-
14. Sewon	-	-	-	-
15. Kasihan	-	-	-	-
16. Pajangan	1	-	-	2
17. Sedayu	1	-	-	-
Bantul	372	370	0	2

Lanjutan Tabel/*Continued Table* 5.1.1

Kecamatan Subdistrict	Kubis Cabbage		Tomat Tomato	
	2020	2021*	2020	2021*
(1)	(10)	(11)	(12)	(13)
1. Srandakan	-	-	-	-
2. Sanden	-	-	-	1
3. Kretek	-	-	-	-
4. Pundong	-	-	-	-
5. Bambanglipuro	-	-	-	-
6. Pandak	-	-	-	-
7. Bantul	-	-	-	-
8. Jetis	-	-	-	-
9. Imogiri	-	-	-	-
10. Dlingo	-	-	-	-
11. Pleret	-	-	-	-
12. Piyungan	-	-	-	-
13. Banguntapan	-	-	-	-
14. Sewon	-	-	-	-
15. Kasihan	-	-	-	-
16. Pajangan	-	-	-	-
17. Sedayu	-	-	-	-
Bantul	0	0	0	1

Lanjutan Tabel/Continued Table 5.1.1

Kecamatan Subdistrict	Bawang Putih Garlic		Petai Chinese Cabbage		Kangkung Water Spinach	
	2020	2021 ^x	2020	2021 ^x	2020	2021 ^x
(1)	(14)	(15)	(16)	(17)	(18)	(19)
1. Srandakan	-	-	-	-	-	-
2. Sanden	-	-	20	11	2	3
3. Kretek	-	-	-	-	-	-
4. Pundong	-	-	-	-	-	-
5. Bambanglipuro	-	-	-	-	-	-
6. Pandak	-	-	-	-	-	-
7. Bantul	-	-	-	-	-	-
8. Jetis	-	-	-	-	-	-
9. Imogiri	-	-	-	-	5	11
10. Dlingo	-	-	-	-	-	2
11. Pleret	-	-	-	-	11	-
12. Piyungan	-	-	-	15	12	49
13. Banguntapan	-	-	-	-	-	-
14. Sewon	-	-	-	-	-	-
15. Kasihan	-	-	-	-	5	1
16. Pajangan	-	-	-	-	13	2
17. Sedayu	-	-	12	7	4	11
Bantul	0	0	32	33	52	79

Sumber/Source: BPS, Statistik Pertanian Hortikultura SPH-SBS/BPS-Statistics Indonesia, Agricultural Statistic for Horticulture SPH-SBS

Tabel
Table 5.1.2

Produksi Tanaman Sayuran Menurut Kecamatan dan Jenis Tanaman di Kabupaten Bantul (kuintal), 2020 dan 2021*
Production of Vegetables by Subdistrict and Kind of Plant in Bantul Regency (quintal), 2020 and 2021*

Kecamatan Subdistrict	Bawang Merah Shallot		Cabai Besar Chili/Big Chili	
	2020	2021*	2020	2021*
(1)	(2)	(3)	(4)	(5)
1. Srandakan	-	12	8	66
2. Sanden	21 165	29 451	342	10 186
3. Kretek	48 498	84 247	62 301	14 996
4. Pundong	372	70	16	24
5. Bambanglipuro	-	100	1 120	90
6. Pandak	20	88	12	33
7. Bantul	-	-	202	-
8. Jetis	-	93	-	-
9. Imogiri	20 950	54 292	344	-
10. Dlingo	100	210	-	26
11. Pleret	212	240	41	-
12. Piyungan	-	16	19	138
13. Banguntapan	-	-	-	-
14. Sewon	-	-	62	-
15. Kasihan	-	-	-	-
16. Pajangan	-	-	-	68
17. Sedayu	-	190	-	-
Bantul	91 317	169 008	64 467	25 627

Lanjutan Tabel/Continued Table 5.1.2

Kecamatan Subdistrict	Cabai Rawit Chili/Cayenne Pepper		Kentang Potato	
	2020	2021*	2020	2021*
(1)	(6)	(7)	(8)	(9)
1. Srandakan	-	-	-	-
2. Sanden	225	295	-	-
3. Kretek	-	-	-	-
4. Pundong	103	332	-	-
5. Bambanglipuro	448	600	-	-
6. Pandak	13	30	-	-
7. Bantul	-	-	-	-
8. Jetis	-	252	-	-
9. Imogiri	24 150	36 694	-	-
10. Dlingo	79	29	-	-
11. Pleret	18	-	-	-
12. Piyungan	49	1 225	-	-
13. Banguntapan	-	-	-	-
14. Sewon	-	-	-	-
15. Kasihan	-	-	-	-
16. Pajangan	10	-	-	294
17. Sedayu	29	-	-	-
Bantul	25 124	39 456	0	294

Lanjutan Tabel/*Continued Table* 5.1.2

Kecamatan Subdistrict	Kubis Cabbage		Tomat Tomato	
	2020	2021*	2020	2021*
(1)	(10)	(11)	(12)	(13)
1. Srandakan	-	-	-	-
2. Sanden	-	-	-	105
3. Kretek	-	-	-	-
4. Pundong	-	-	-	-
5. Bambanglipuro	-	-	-	-
6. Pandak	-	-	-	-
7. Bantul	-	-	-	-
8. Jetis	-	-	-	-
9. Imogiri	-	-	-	-
10. Dlingo	-	-	-	-
11. Pleret	-	-	-	-
12. Piyungan	-	-	-	-
13. Banguntapan	-	-	-	-
14. Sewon	-	-	-	-
15. Kasihan	-	-	-	-
16. Pajangan	-	-	-	-
17. Sedayu	-	-	-	-
Bantul	0	0	0	105

Lanjutan Tabel/Continued Table 5.1.2

Kecamatan Subdistrict	Bawang Putih Garlic		Petai Chinese Cabbage		Kangkung Water Spinach	
	2020	2021 ^x	2020	2021 ^x	2020	2021 ^x
(1)	(14)	(15)	(16)	(17)	(18)	(19)
1. Srandakan	-	-	-	-	-	-
2. Sanden	-	-	20	920	4	155
3. Kretek	-	-	-	-	-	-
4. Pundong	-	-	-	-	-	-
5. Bambanglipuro	-	-	-	-	-	-
6. Pandak	-	-	-	-	-	-
7. Bantul	-	-	-	-	-	-
8. Jetis	-	-	-	-	-	-
9. Imogiri	-	-	-	-	22	193
10. Dlingo	-	-	-	-	-	168
11. Pleret	-	-	-	-	154	-
12. Piyungan	-	-	-	1 752	41	9 121
13. Banguntapan	-	-	-	-	-	-
14. Sewon	-	-	-	-	-	-
15. Kasihan	-	-	-	-	22	150
16. Pajangan	-	-	-	-	29	8
17. Sedayu	-	-	2 371	354	119	226
Bantul	0	0	2 391	3 026	391	10 021

Sumber/Source: BPS, Statistik Pertanian Hortikultura SPH-SBS/BPS-Statistics Indonesia, Agricultural Statistic for Horticulture SPH-SBS

Tabel
Table 5.1.3

**Luas Panen Tanaman Sayuran dan Buah-buahan Semusim
Menurut Jenis Tanaman di Kabupaten Bantul (ha), 2018–
2021**

*Harvested Area of Seasonal Vegetables and Fruits by Kind
of Plant in Bantul Regency (ha), 2018–2021*

Jenis Tanaman Kind of Plants	2018	2019	2020	2021 ^x
(1)	(2)	(3)	(4)	(5)
Sayuran/Vegetables				
<i>Bawang Daun/ Scallion</i>	-	-	-	-
<i>Bawang Merah/ Shallots</i>	838	894	864	1 645
<i>Bawang Putih/ Garlic</i>	-	-	-	-
<i>Bayam/ Spinach</i>	68	76	50	92
<i>Buncis/ string bean</i>	-	-	-	-
<i>Cabai Besar/ Chili/Big chili</i>	381	535	591	514
<i>Cabai Rawit/ Chili/Cayenne Pepper</i>	290	345	372	370
<i>Kacang Merah/ Red Beans</i>	-	-	1	-
<i>Kacang Panjang/ Long Beans</i>	3	12	5	27
<i>Kangkung/ Water Spinach</i>	54	60	52	79
<i>Kembang Kol/ Cauliflower</i>	2	2	-	-
<i>Kentang/ Potato</i>	-	-	-	2
<i>Ketimun/ Cucumber</i>	3	4	-	13

Lanjutan Tabel/Continued Table 5.1.4

Jenis Tanaman Kind of Plants	2018	2019	2020	2021 ^x
(1)	(2)	(3)	(4)	(5)
Kubis/ Cabbage	-	-	-	-
Labu Siam/ Chayote	-	-	-	-
Lobak/ Radish	-	-	-	-
Paprika/ Bell Pepper	-	-	-	-
Petsai/Sawi/ Chinese Cabbage/ mustard green	33	30	32	33
Terung/ Eggplant	22	14	14	7
Tomat/ Tomato	3	-	-	1
Wortel/ Carrot	-	-	-	-
Buah-buahan/Fruits				
Blewah/ Blewah	-	-	-	-
Melon/ Melon	95	110	45	73
Semangka/ Watermelon	-	-	-	4
Stroberi/ Strawberry	-	-	-	-

Sumber/Source: BPS, Statistik Pertanian Hortikultura SPH-SBS/BPS-Statistics Indonesia, Agricultural Statistic for Horticulture SPH-SBS

Tabel
Table 5.1.4**Produksi Tanaman Sayuran dan Buah-buahan Semusim Menurut Jenis Tanaman di Kabupaten Bantul (kuintal), 2018–2021*****Production of Seasonal Vegetables and Fruits by Kind of Plant in Bantul Regency (quintal), 2018–2021***

Jenis Tanaman Kind of Plants	2018	2019	2020	2021*
(1)	(2)	(3)	(4)	(5)
Sayuran/Vegetables				
<i>Bawang Daun/ Scallion</i>	-	-	-	-
<i>Bawang Merah/ Shallots</i>	89 921	90 432	91 317	169 008
<i>Bawang Putih/ Garlic</i>	-	-	-	-
<i>Bayam/ Spinach</i>	2 733	1 476	242	2 211
<i>Buncis/ string bean</i>	-	-	-	-
<i>Cabai Besar/ Chili/Big chili</i>	15 957	16 540	64 467	25 627
<i>Cabai Rawit/ Chili/Cayenne Pepper</i>	10 517	13 454	25 124	39 456
<i>Kacang Merah/ Red Beans</i>	-	-	1	-
<i>Kacang Panjang/ Long Beans</i>	243	198	86	2 040
<i>Kangkung/ Water Spinach</i>	2 507	1 045	391	10 021
<i>Kembang Kol/ Cauliflower</i>	116	4	-	-
<i>Kentang/ Potato</i>	-	-	-	294
<i>Ketimun/ Cucumber</i>	175	4	-	4 107

Lanjutan Tabel/*Continued Table 5.1.4*

Jenis Tanaman <i>Kind of Plants</i>	2018	2019	2020	2021^x
(1)	(2)	(3)	(4)	(5)
Kubis/ Cabbage	-	-	-	-
Labu Siam/ Chayote	-	-	-	-
Lobak/ Radish	-	-	-	-
Paprika/ Bell Pepper	-	-	-	-
Petsai/Sawi/ Chinese Cabbage/ mustard green	3 922	2 794	2 391	3 026
Terung/ Eggplant	1 093	156	515	907
Tomat/ Tomato	127	-	-	105
Wortel/ Carrot	-	-	-	-
Buah-buahan/Fruits				
Blewah/ Blewah	-	-	-	-
Melon/ Melon	11 595	2 087	1 332	15 464
Semangka/ Watermelon	-	-	-	200
Stroberi/ Strawberry	-	-	-	-

Sumber/Source: BPS, Statistik Pertanian Hortikultura SPH-SBS/BPS-Statistics Indonesia, Agricultural Statistic for Horticulture SPH-SBS

Tabel
Table 5.1.5**Luas Panen Tanaman Biofarmaka Menurut Kecamatan dan Jenis Tanaman di Kabupaten Bantul (m²), 2020 dan 2021^x**
Harvested Area of Medicinal Plants by Subdistrict and Kind of Plant in Bantul Regency (m²), 2020 and 2021^x

Kecamatan Subdistrict	Jahe Ginger		Laos/Lengkuas Galanga		Kencur East Indian Galangal	
	2020	2021 ^x	2020	2021 ^x	2020	2021 ^x
(1)	(2)	(3)	(4)	(5)	(6)	(7)
1. Srandakan	-	-	-	-	-	-
2. Sanden	95	95	-	-	-	-
3. Kretek	-	69	-	6	-	-
4. Pundong	-	1	-	-	-	-
5. Bambanglipuro	-	-	-	-	-	-
6. Pandak	-	15	-	-	-	7
7. Bantul	410	560	340	-	105	95
8. Jetis	-	-	-	-	-	-
9. Imogiri	5 000	5 000	-	-	5 000	15 000
10. Dlingo	-	30 645	-	35 140	-	43 755
11. Pleret	-	-	-	-	-	-
12. Piyungan	-	-	-	-	-	-
13. Banguntapan	-	-	-	-	-	-
14. Sewon	-	-	-	-	-	-
15. Kasihan	-	1 000	-	500	-	1 500
16. Pajangan	-	-	-	-	-	-
17. Sedayu	2 000	2 800	1 000	2 000	1 000	1 900
Bantul	7 505	40 185	1 340	37 646	6 105	62 257

Lanjutan Tabel/Continued Table 5.1.5

Kecamatan Subdistrict	Kunyit Turmeric		Temulawak Java Turmeric		Temuireng Black Turmeric	
	2020	2021 ^x	2020	2021 ^x	2020	2021 ^x
(1)	(8)	(9)	(10)	(11)	(12)	(13)
1. Srandakan	-	-	-	-	-	-
2. Sanden	-	-	-	-	-	-
3. Kretek	4	7	4	38	-	132
4. Pundong	-	-	-	-	-	-
5. Bambanglipuro	-	-	-	-	-	-
6. Pandak	-	13	-	-	-	-
7. Bantul	60	-	90	40	-	-
8. Jetis	-	-	-	-	-	-
9. Imogiri	10 000	15 000	10 000	-	-	-
10. Dlingo	-	32 226	-	28 750	-	-
11. Pleret	-	-	-	-	-	-
12. Piyungan	-	-	-	-	-	-
13. Banguntapan	-	-	-	-	-	-
14. Sewon	-	-	-	-	-	-
15. Kasihan	-	-	-	-	-	-
16. Pajangan	10 000	-	20 000	10 000	10 000	10 000
17. Sedayu	1 000	1 700	750	1 500	500	750
Bantul	21 064	48 946	30 844	40 328	10 500	10 882

Sumber/Source: BPS, Statistik Pertanian Hortikultura SPH-TBF/BPS-Statistics Indonesia, Agricultural Statistic for Horticulture SPH-TBF

Tabel
Table 5.1.6**Produksi Tanaman Biofarmaka Menurut Kecamatan dan Jenis Tanaman di Kabupaten Bantul (kg), 2020 and 2021^x**
Production of Medicinal Plants by Subdistrict and Kind of Plant in Bantul Regency (kg), 2020 and 2021^x

Kecamatan Subdistrict	Jahe Ginger		Laos/Lengkuas Galanga		Kencur East Indian Galanga	
	2020	2021 ^x	2020	2021 ^x	2020	2021 ^x
(1)	(2)	(3)	(4)	(5)	(6)	(7)
1. Srandakan	-	-	-	-	-	-
2. Sanden	95	475	-	-	-	-
3. Kretek	-	152	-	24	-	-
4. Pundong	-	10	-	-	-	-
5. Bambanglipuro	-	-	-	-	-	-
6. Pandak	-	170	-	-	-	10
7. Bantul	410	560	1 274	-	98	100
8. Jetis	-	-	-	-	-	-
9. Imogiri	12 000	1 200	-	-	1 700	5 100
10. Dlingo	-	32 300	-	21 080	-	18 000
11. Pleret	-	-	-	-	-	-
12. Piyungan	-	-	-	-	-	-
13. Banguntapan	-	-	-	-	-	-
14. Sewon	-	-	-	-	-	-
15. Kasihan	-	5 000	-	4 000	-	2 500
16. Pajangan	-	-	-	-	-	-
17. Sedayu	6 000	14 500	3 550	23 000	2 900	9 700
Bantul	18 505	54 367	4 824	48 104	4 698	35 410

Lanjutan Tabel/Continued Table 5.1.6

Kecamatan Subdistrict	Kunyit Turmeric		Temulawak Java Turmeric		Temuireng Black Turmeric	
	2020	2021 ^x	2020	2021 ^x	2020	2021 ^x
(1)	(8)	(9)	(10)	(11)	(12)	(13)
1. Srandakan	-	-	-	-	-	-
2. Sanden	-	-	-	-	-	-
3. Kretek	4	21	4	76	-	264
4. Pundong	-	-	-	-	-	-
5. Bambanglipuro	-	-	-	-	-	-
6. Pandak	-	28	-	-	-	-
7. Bantul	79	-	205	200	-	-
8. Jetis	-	-	-	-	-	-
9. Imogiri	4 300	6 450	6 200	-	-	-
10. Dlingo	-	27 140	-	92 000	-	-
11. Pleret	-	-	-	-	-	-
12. Piyungan	-	-	-	-	-	-
13. Banguntapan	-	-	-	-	-	-
14. Sewon	-	-	-	-	-	-
15. Kasihan	-	-	-	-	-	-
16. Pajangan	4 300	-	21 820	7 000	12 810	5 800
17. Sedayu	2 250	20 000	1 300	1 500	905	1 000
Bantul	10 933	53 639	29 529	100 776	13 715	7 064

Sumber/Source: BPS, Statistik Pertanian Hortikultura SPH-TBF/BPS-Statistics Indonesia, Agricultural Statistic for Horticulture SPH-TBF

Tabel 5.1.7 **Luas Panen Tanaman Biofarmaka Menurut Jenis Tanaman di Kabupaten Bantul (m²), 2018–2021**
Table 5.1.7 **Harvested Area of Medicinal Plants by Kind of Plant in Bantul Regency (m²), 2018–2021**

Jenis Tanaman Kind of Plants	2018	2019	2020	2021*
(1)	(2)	(3)	(4)	(5)
Dlingo/Dringo/ <i>Calamus</i>	83	9 896	500	-
Jahe/ <i>Ginger</i>	15 829	110 756	7 505	40 185
Kapulaga/ <i>Java Cardamom</i>	28	2 525	-	-
Keji Beling/ <i>Verbenaceae</i>	38	2 814	-	-
<i>Kencur</i> / East Indian Galangal	2 658	30 104	6 105	62 257
Kunyit/ <i>Turmeric</i>	40 804	97 309	21 064	48 946
Laos/Lengkuas/ <i>Galanga</i>	1 528	90 141	1 340	37 646
Lempuyang/ <i>Zingiber Aromaticum</i>	520	51 830	750	1 073
Lidah Buaya/ <i>Aloevera</i>	369	5 469	-	50
<i>Sambiloto</i> / King of Bitter	9 043	25 854	-	8 235
Temuireng/ <i>Black Turmeric</i>	10 326	113 003	-	10 882
Temukunci/ <i>Chinese Keys</i>	238	11 870	-	750
Temulawak/ <i>Java Turmeric</i>	23 644	125 167	10 500	40 328

Sumber/Source: BPS, Statistik Pertanian Hortikultura SPH-TBF/BPS-Statistics Indonesia, Agricultural Statistic for Horticulture SPH-TBF

Tabel 5.1.8 **Produksi Tanaman Biofarmaka Menurut Jenis Tanaman di Kabupaten Bantul (kg), 2018–2021**
Production of Medicinal Plants by Kind of Plant in Bantul Regency (kg), 2018–2021

Jenis Tanaman Kind of Plants	2018	2019	2020	2021*
(1)	(2)	(3)	(4)	(5)
Dlingo/Dringo/ <i>Calamus</i>	116	2 382	700	-
Jahe/ <i>Ginger</i>	13 363	26 709	18 505	54 367
Kapulaga/ <i>Java Cardamom</i>	28	860	-	-
Keji Beling/ <i>Verbenaceae</i>	76	957	-	-
<i>Kencur/ East Indian Galangal</i>	4 748	10 406	4 698	35 410
<i>Kunyit/ Turmeric</i>	19 464	42 166	10 933	53 639
<i>Laos/ Lengkuas/ Galanga</i>	4 612	32 631	4 824	48 104
<i>Lempuyang/ Zingiber Aromaticum</i>	640	31 772	1 750	6 769
<i>Lidah Buaya/ Aloevera</i>	349	2 735	-	250
<i>Sambiloto/ King of Bitter</i>	9 043	7 757	-	3 290
<i>Temuireng/ Black Turmeric</i>	6 561	65 608	13 715	7 064
<i>Temukunci/ Chinese Keys</i>	226	4 789	775	300
<i>Temulawak/ Java Turmeric</i>	17 419	78 070	29 529	100 776

Sumber/Source: BPS, Statistik Pertanian Hortikultura SPH-TBF/BPS-Statistics Indonesia, Agricultural Statistic for Horticulture SPH-TBF

Tabel
Table 5.1.9

**Luas Panen Tanaman Hias Menurut Kecamatan dan Jenis
Tanaman di Kabupaten Bantul (m²), 2020 and 2021^x
Harvested Area of Ornamental Plants by Subdistrict and
Kind of Plant in Bantul Regency (m²), 2020 and 2021^x**

Kecamatan Subdistrict	Anggrek/ <i>Orchid</i>		Krisan/ <i>Chrysantemum</i>		Mawar/ <i>Rose</i>	
	2020	2021 ^x	2020	2021 ^x	2020	2021 ^x
(1)	(2)	(3)	(4)	(5)	(6)	(7)
1. Srandakan	-	-	-	-	-	-
2. Sanden	-	-	-	-	-	-
3. Kretek	-	-	-	-	-	-
4. Pundong	-	-	-	-	-	-
5. Bambanglipuro	-	-	-	-	-	-
6. Pandak	-	-	-	-	-	-
7. Bantul	-	-	-	-	-	-
8. Jetis	-	-	-	-	-	-
9. Imogiri	-	-	-	-	-	-
10. Dlingo	30	-	-	-	17	-
11. Pleret	-	-	-	-	-	-
12. Piyungan	-	-	-	-	-	-
13. Banguntapan	-	-	-	-	-	-
14. Sewon	-	-	-	-	-	-
15. Kasihan	-	-	-	-	-	-
16. Pajangan	-	-	-	-	-	-
17. Sedayu	119	-	-	-	-	-
Bantul	149	-	-	-	17	-

Lanjutan Tabel/Continued Table 5.1.9

Kecamatan Subdistrict	Sedap Malam/Tuberose		Sri Rejeki/Aglaonema		Soka/Ixora	
	2020	2021*	2020	2021*	2020	2021*
(1)	(8)	(9)	(10)	(11)	(12)	(13)
1. Srandakan	-	-	-	-	-	-
2. Sanden	-	-	-	-	-	-
3. Kretek	-	-	-	-	-	-
4. Pundong	-	-	-	-	-	-
5. Bambanglipuro	-	-	500	300	-	-
6. Pandak	-	-	-	-	-	-
7. Bantul	-	-	-	-	-	-
8. Jetis	-	-	-	-	-	-
9. Imogiri	-	-	-	-	-	-
10. Dlingo	6	-	41	-	424	-
11. Pleret	-	-	-	-	-	-
12. Piyungan	-	-	-	-	-	-
13. Banguntapan	-	-	-	-	-	-
14. Sewon	-	-	-	-	-	-
15. Kasihan	-	-	-	50	-	-
16. Pajangan	-	-	-	-	-	-
17. Sedayu	-	-	-	-	-	-
Bantul	6	-	541	350	424	-

Sumber/Source: BPS, Statistik Pertanian Hortikultura SPH-TH/BPS-Statistics Indonesia, Agricultural Statistik for Horticulture SPH-TH

Tabel
Table 5.1.10

**Produksi Tanaman Hias Menurut Kecamatan dan Jenis
Tanaman di Kabupaten Bantul (tangkai), 2020 and 2021^x**
*Production of Ornamental Plants by Subdistrict and Kind of
Plant in Bantul Regency (stalks), 2020 and 2021^x*

Kecamatan Subdistrict	Anggrek/ <i>Orchid</i>		Krisan/ <i>Chrysantemum</i>		Mawar/ <i>Rose</i>	
	2020	2021 ^x	2020	2021 ^x	2020	2021 ^x
(1)	(2)	(3)	(4)	(5)	(6)	(7)
1. Srandakan	-	-	-	-	-	-
2. Sanden	-	-	-	-	-	-
3. Kretek	-	-	-	-	-	-
4. Pundong	-	-	-	-	-	-
5. Bambanglipuro	-	-	-	-	-	-
6. Pandak	-	-	-	-	-	-
7. Bantul	-	-	-	-	-	-
8. Jetis	-	-	-	-	-	-
9. Imogiri	-	-	-	-	-	-
10. Dlingo	180	-	-	-	77	-
11. Pleret	-	-	-	-	-	-
12. Piyungan	-	-	-	-	-	-
13. Banguntapan	-	-	-	-	-	-
14. Sewon	-	-	-	-	-	-
15. Kasihan	-	-	-	-	-	-
16. Pajangan	-	-	-	-	-	-
17. Sedayu	800	-	-	-	-	-
Bantul	980	-	-	-	77	-

Lanjutan Tabel/Continued Table 5.1.10

Kecamatan Subdistrict	Sedap Malam/Tuberose		Sri Rejeki/Aglaonema		Soka/Ixora	
	2020	2021*	2020	2021*	2020	2021*
(1)	(8)	(9)	(10)	(11)	(12)	(13)
1. Srandakan	-	-	-	-	-	-
2. Sanden	-	-	-	-	-	-
3. Kretek	-	-	-	-	-	-
4. Pundong	-	-	-	-	-	-
5. Bambanglipuro	-	-	1 500	300	-	-
6. Pandak	-	-	-	-	-	-
7. Bantul	-	-	-	-	-	-
8. Jetis	-	-	-	-	-	-
9. Imogiri	-	-	-	-	-	-
10. Dlingo	36	-	246	-	812	-
11. Pleret	-	-	-	-	-	-
12. Piyungan	-	-	-	-	-	-
13. Banguntapan	-	-	-	-	-	-
14. Sewon	-	-	-	-	-	-
15. Kasihan	-	-	-	250	-	-
16. Pajangan	-	-	-	-	-	-
17. Sedayu	-	-	-	-	-	-
Bantul	36	-	1 746	550	812	-

Sumber/Source: BPS, Statistik Pertanian Hortikultura SPH-TH/BPS-Statistics Indonesia, Agricultural Statistik for Horticulture SPH-TH

Tabel
Table 5.1.11

**Luas Panen Tanaman Hias Menurut Jenis Tanaman di
Kabupaten Bantul (m²), 2018–2021**
*Harvested Area of Ornamental Plants by Kind of Plant in
Bantul Regency (m²), 2018–2021*

Jenis Tanaman <i>Kind of Plants</i>	2018	2019	2020	2021*
(1)	(2)	(3)	(4)	(5)
Anggrek/ <i>Orchid</i>	22	124	149	-
Anthurium Bunga/ <i>Flamingo Lily Flower</i>	5	7	10	-
Anthurium Daun/ <i>Anthurium</i>	63	6	30	-
Anyelir/ <i>Carnation</i>	5	-	-	-
Balanceng/ <i>Dieffenbacia</i>	-	-	-	-
Dracaena/ <i>Dracaena</i>	-	-	3	-
Euphorbia/ <i>Euphorbia</i>	20	51	22	-
Gladiol/ <i>Gladiol</i>	-	-	-	-
Hanjuang/ <i>Cordyline</i>	-	-	-	-
Herbras/ <i>Gerbera</i>	-	-	-	-
Kamboja Jepang/ <i>Adenium</i>	115	92	36	-
Keladi Hias/ <i>Caladium</i>	-	-	-	-
Krisan/ <i>Chrysantemum</i>	-	-	-	-
Mawar/ <i>Rose</i>	81	19	17	-
Melati/ <i>Jasmine</i>	37	-	25	-
Monstera/ <i>Monstera</i>	-	-	-	-

Lanjutan Tabel/*Continued Table* 5.1.11

Jenis Tanaman <i>Kind of Plants</i>	2018	2019	2020	2021 ^x
(1)	(2)	(3)	(4)	(5)
Pakis/ <i>Leather Leaf Fern</i>	-	-	-	10
Pedang-Pedangan/ <i>Sansevieria</i>	90	27	43	10
Philodendron/ <i>Philodendron</i>	55	29	20	-
Pisang-Pisangan/ <i>Heliconia</i>	-	-	36	-
Sedap Malam/ <i>Tuberose</i>	27	33	6	-
Soka/ <i>Ixora</i>	-	-	424	-
Sri Rejeki/ <i>Aglaonema</i>	40	20	541	350

Sumber/*Source*: BPS, Statistik Pertanian Hortikultura SPH-TH/*BPS-Statistics Indonesia, Agricultural Statistik for Horticulture SPH-TH*

Tabel
Table 5.1.12

**Produksi Tanaman Hias Menurut Jenis Tanaman di
Kabupaten Bantul (tangkai), 2018–2021**
*Production of Ornamental Plants by Kind of Plant n Bantul
Regency (stalks), 2018–2021*

Jenis Tanaman <i>Kind of Plants</i>	2018	2019	2020	2021*
(1)	(2)	(3)	(4)	(5)
Anggrek/ <i>Orchid</i>	74	244	980	-
Anthurium Bunga/ <i>Flamingo Lily Flower</i>	30	35	50	-
Anthurium Daun/ <i>Anthurium</i>	63	6	180	-
Anyelir/ <i>Carnation</i>	5	-	-	-
Balanceng/ <i>Dieffenbacia</i>	-	-	-	-
Dracaena/ <i>Dracaena</i>	-	-	24	-
Euphorbia/ <i>Euphorbia</i>	30	119	125	-
Gladiol/ <i>Gladiol</i>	-	-	-	-
Hanjuang/ <i>Cordyline</i>	-	-	-	-
Herbras/ <i>Gerbera</i>	-	-	-	-
Kamboja Jepang/ <i>Adenium</i>	115	92	56	-
Keladi Hias/ <i>Caladium</i>	-	-	-	-
Krisan/ <i>Chrysantemum</i>	-	-	-	-
Mawar/ <i>Rose</i>	415	70	77	-
Melati/ <i>Jasmine</i>	37	-	125	-
Monstera/ <i>Monstera</i>	-	-	-	-

Lanjutan Tabel/*Continued Table 5.1.11*

Jenis Tanaman <i>Kind of Plants</i>	2018	2019	2020	2021*
(1)	(2)	(3)	(4)	(5)
Pakis/ <i>Leather Leaf Fern</i>	-	-	-	100
Pedang-Pedangan/ <i>Sansevieria</i>	230	174	236	50
Philodendron/ <i>Philodendron</i>	-	-	100	-
Pisang-Pisangan/ <i>Heliconia</i>	137	169	176	-
Sedap Malam/ <i>Tuberose</i>	-	-	36	-
Soka/ <i>Ixora</i>	240	129	812	-
Sri Rejeki/ <i>Aglaonema</i>	206	592	1 746	550

Sumber/Source: BPS, Statistik Pertanian Hortikultura SPH-TH/BPS-Statistics Indonesia, *Agricultural Statistik for Horticulture SPH-TH*

Tabel
Table 5.1.13

Produksi Buah-buahan Menurut Kecamatan dan Jenis Tanaman di Kabupaten Bantul (kuintal), 2020 and 2021*
Production of Fruits by Subdistrict and Kind of Plant in Bantul Regency (kuintal), 2020 and 2021*

Kecamatan Subdistrict	Mangga/Mango		Durian/Durian	
	2020	2021*	2020	2021*
(1)	(2)	(3)	(4)	(5)
1. Srandakan	2 271	2 523	102	14
2. Sanden	415	902	-	17
3. Kretek	224	722	-	-
4. Pundong	542	54	-	-
5. Bambanglipuro	2 967	169	70	77
6. Pandak	46	-	-	-
7. Bantul	80	13 938	6	171
8. Jetis	-	-	-	-
9. Imogiri	50	1 720	-	22
10. Dlingo	-	403	60	247
11. Pleret	-	271	8	14
12. Piyungan	3 205	614	1 932	172
13. Banguntapan	2 696	1 887	278	951
14. Sewon	66	500	-	-
15. Kasihan	19 523	13 700	274	1 656
16. Pajangan	7 059	31 000	117	4 355
17. Sedayu	-	3 840	26	5 847
Bantul	39 144	72 242	2 873	13 542

Lanjutan Tabel/*Continued Table* 5.1.13

Kecamatan Subdistrict	Jeruk Siam/Orange/Tangerine		Pisang/Banana	
	2020	2021*	2020	2021*
(1)	(6)	(7)	(8)	(9)
1. Srandakan	17	7	1 240	5 860
2. Sanden	-	186	12 244	1 620
3. Kretek	-	4	357	467
4. Pundong	6	10	1 032	342
5. Bambanglipuro	67	23	9 801	10 868
6. Pandak	-	-	1 635	155
7. Bantul	-	-	8 335	9 658
8. Jetis	-	-	1 774	-
9. Imogiri	-	12	1 952	1 829
10. Dlingo	-	-	27 902	18 604
11. Pleret	-	23	1 447	5 081
12. Piyungan	-	-	47 531	2 118
13. Banguntapan	-	450	5 232	1 499
14. Sewon	-	-	1 622	55 700
15. Kasihan	76	77	27 504	24 456
16. Pajangan	-	24	73	309
17. Sedayu	-	208	92	2 465
Bantul	166	1 023	149 771	141 029

Lanjutan Tabel/*Continued Table* 5.1.13

Kecamatan Subdistrict	Pepaya/Papaya		Salak/Snakefruit	
	2020	2021*	2020	2021*
(1)	(10)	(11)	(12)	(13)
1. Srandakan	595	642	-	-
2. Sanden	562	998	-	-
3. Kretek	35	409	-	-
4. Pundong	92	64	-	-
5. Bambanglipuro	1 707	1 356	-	1
6. Pandak	513	7 526	-	-
7. Bantul	32	1 064	-	-
8. Jetis	560	-	-	-
9. Imogiri	207	267	-	-
10. Dlingo	10 207	3 592	-	-
11. Pleret	39	185	-	-
12. Piyungan	40 046	774	-	-
13. Banguntapan	1 619	7 538	-	-
14. Sewon	122	20 478	-	-
15. Kasihan	15 600	15 780	-	-
16. Pajangan	215	1 664	-	-
17. Sedayu	1 216	3 621	4	21
Bantul	73 367	65 959	4	22

Lanjutan Tabel/Continued Table 5.1.13

Kecamatan Subdistrict	Rambutan/Rambutan		Jambu Biji/Guava	
	2020	2021*	2020	2021*
(1)	(10)	(11)	(12)	(13)
1. Srandakan	6	777	126	135
2. Sanden	52	505	43	269
3. Kretek	-	-	51	32
4. Pundong	114	43	8	48
5. Bambanglipuro	2 276	388	63	28
6. Pandak	9	29	10	1 122
7. Bantul	104	6 002	15	596
8. Jetis	-	-	-	-
9. Imogiri	81	-	154	-
10. Dlingo	-	193	-	-
11. Pleret	258	988	30	70
12. Piyungan	342	8 615	26 217	-
13. Banguntapan	8 345	8 113	280	319
14. Sewon	-	-	-	-
15. Kasihan	9 848	53 328	364	1 403
16. Pajangan	1 587	-	63	6 117
17. Sedayu	1 011	656	344	1 577
Bantul	24 033	79 634	27 768	11 716

Sumber/Source: BPS, Statistik Pertanian Hortikultura SPH-BST/BPS-Statistics Indonesia, Agricultural Statistic for Horticulture SPH-BST

Tabel
Table 5.1.14

Produksi Buah-Buahan dan Sayuran Tahunan Menurut Jenis Tanaman di Kabupaten Bantul (kuintal), 2018–2021
Production of Annual Fruits and Vegetables by Kind of Plant in Bantul Regency (quintal), 2018–2021

Jenis Tanaman <i>Kind of Plants</i>	2018	2019	2020	2021*
(1)	(2)	(3)	(4)	(5)
Buah-buahan/Fruits				
Alpukat/ <i>Avocado</i>	673	1 078	3 046	7 067
Anggur/ <i>Grape</i>	-	18	22	162
Apel/ <i>Apple</i>	-	-	-	-
Belimbing/ <i>Star Fruit</i>	1 144	2 018	2 212	1 890
Duku/Langsat/Kokosan/ <i>Duku</i>	108	136	113	1 425
Durian/ <i>Durian</i>	410	1 319	2 873	13 542
Jambu Air/ <i>Water Apple</i>	2 534	2 615	3 522	21 723
Jambu Biji/ <i>Guava</i>	3 395	4 606	27 768	11 716
Jeruk Besar/ <i>Pomelo</i>	104	122	18	0
Jeruk Siam/Keprok/ <i>Orange/Tangerine</i>	331	170	166	1 023
Mangga/ <i>Mango</i>	47 757	55 630	39 144	72 242
Manggis/ <i>Mangosteen</i>	304	575	617	587
Markisa/Konyal/ <i>Passion fruit</i>	20	16	3	-
Nangka/Cempedak/ <i>Jackfruit</i>	8 953	6 410	12 699	23 776

Lanjutan Tabel/*Continued Table 5.1.14*

Jenis Tanaman <i>Kind of Plants</i>	2018	2019	2020	2021^x
(1)	(2)	(3)	(4)	(5)
Nenas/ Pineapple	15	89	128	530
Pepaya/ Papaya	13 029	17 037	73 367	65 959
Pisang/ Banana	62 539	67 278	149 771	141 029
Rambutan/ Rambutan	7 931	10 684	24 033	79 634
Salak/ Snakefruit	11	23	4	22
Sawo/ Sapodilla/Sawo	12 882	13 343	5 715	20 668
Sirsak/ Soursop	6 404	5 849	9 735	2 722
Sukun/ Breadfruit	5 029	4 711	6 553	18 259
Sayuran/Vegetables				
Jengkol/ Jengkol	11	225	13	478
Melinjo/ Gnetum/Melinjo	26 303	18 175	23 481	62 214
Petai/ Twisted Cluster Bean	365	796	355	3 192

Sumber/Source: BPS, Statistik Pertanian Hortikultura SPH-BST/BPS-Statistics Indonesia, *Agricultural Statistic for Horticulture SPH-BST*

5.2 PERKEBUNAN ESTATE CROPS

Tabel 5.2.1 Luas Areal Tanaman Perkebunan Menurut Kecamatan dan Jenis Tanaman di Kabupaten Bantul (ha), 2020 dan 2021
Planted Area of Estate Crops by Subdistrict and Type of Crops in Bantul Regency (ha), 2020 and 2021

Kecamatan Subdistrict	Kelapa Sawit/Oil Palm		Kelapa/Coconut	
	2020	2021 ^x	2020	2021 ^x
(1)	(2)	(3)	(4)	(5)
1. Srandakan	-	-	881,60	881,60
2. Sanden	-	-	1 145,00	1 145,00
3. Kretek	-	-	558,90	557,00
4. Pundong	-	-	394,79	393,00
5. Bambanglipuro	-	-	766,00	766,00
6. Pandak	-	-	1 144,10	1 142,80
7. Bantul	-	-	514,00	514,00
8. Jetis	-	-	600,10	594,20
9. Imogiri	-	-	494,00	495,60
10. Dlingo	-	-	305,67	299,00
11. Pleret	-	-	345,00	345,00
12. Piyungan	-	-	588,00	562,00
13. Banguntapan	-	-	226,32	222,45
14. Sewon	-	-	356,64	458,00
15. Kasihan	-	-	722,00	722,00
16. Pajangan	-	-	713,05	713,05
17. Sedayu	-	-	642,80	537,40
Bantul	-	-	10 397,97	10 348,10

Lanjutan Tabel/Continued Table 5.2.1

Kecamatan Subdistrict	Karet/Rubber		Kopi/Coffee	
	2020	2021 ^x	2020	2021 ^x
(1)	(6)	(7)	(8)	(9)
1. Srandakan	-	-	-	-
2. Sanden	-	-	-	-
3. Kretek	-	-	-	-
4. Pundong	-	-	-	-
5. Bambanglipuro	-	-	-	-
6. Pandak	-	-	-	-
7. Bantul	-	-	-	-
8. Jetis	-	-	-	-
9. Imogiri	-	-	-	-
10. Dlingo	61,00	61,00	-	-
11. Pleret	-	-	-	-
12. Piyungan	-	-	-	-
13. Banguntapan	-	-	-	-
14. Sewon	-	-	-	-
15. Kasihan	-	-	-	-
16. Pajangan	-	-	-	-
17. Sedayu	-	-	-	-
Bantul	61,00	61,00	-	-

Lanjutan Tabel/Continued Table 5.2.1

Kecamatan Subdistrict	Kakao/Cocoa		Tebu/Sugar cane	
	2020	2021 ^x	2020	2021 ^x
(1)	(10)	(11)	(12)	(13)
1. Srandakan	1,90	1,60	5,97	-
2. Sanden	-	-	2,49	-
3. Kretek	2,80	2,55	3,81	4,27
4. Pundong	1,00	1,00	28,60	35,16
5. Bambanglipuro	1,00	0,90	133,08	143,83
6. Pandak	-	-	-	-
7. Bantul	-	-	190,00	35,31
8. Jetis	-	-	49,61	69,77
9. Imogiri	-	-	80,32	47,20
10. Dlingo	63,20	64,20	42,01	43,31
11. Pleret	-	-	62,40	64,15
12. Piyungan	4,00	4,00	77,56	85,34
13. Banguntapan	-	-	82,25	90,20
14. Sewon	-	-	80,99	92,50
15. Kasihan	-	-	92,63	93,86
16. Pajangan	-	-	56,47	22,65
17. Sedayu	1,30	6,30	107,81	168,49
Bantul	75,20	80,55	1 096,00	996,04

Lanjutan Tabel/Continued Table 5.2.1

Kecamatan Subdistrict	Teh/Tea		Tembakau/Tobacco	
	2020	2021 ^x	2020	2021 ^x
(1)	(14)	(15)	(16)	(17)
1. Srandakan	-	-	-	-
2. Sanden	-	-	-	-
3. Kretek	-	-	-	-
4. Pundong	-	-	2,00	1,00
5. Bambanglipuro	-	-	-	-
6. Pandak	-	-	-	-
7. Bantul	-	-	-	-
8. Jetis	-	-	-	-
9. Imogiri	-	-	50,00	100,00
10. Dlingo	-	-	51,00	64,00
11. Pleret	-	-	46,00	59,00
12. Piyungan	-	-	57,00	3,00
13. Banguntapan	-	-	-	-
14. Sewon	-	-	-	-
15. Kasihan	-	-	-	-
16. Pajangan	-	-	-	-
17. Sedayu	-	-	-	-
Bantul	-	-	206,00	227,00

Sumber/Source: Dinas Pertanian Pangan Kelautan dan Perikanan Kabupaten Bantul/ Department of Agriculture, Food and Marine Fisheries of Bantul Regency

Tabel
Table 5.2.2

Produksi Perkebunan Menurut Kecamatan dan Jenis Tanaman di Kabupaten Bantul (ton), 2020 dan 2021
Production of Estate by Subdistrict and Type of Crops in Bantul Regency (ton), 2020 and 2021

Kecamatan Subdistrict	Kelapa Sawit/Oil Palm		Kelapa/Coconut	
	2020	2021 ^x	2020	2021 ^x
(1)	(2)	(3)	(4)	(5)
1. Srandakan	-	-	600,84	625,18
2. Sanden	-	-	1 087,09	1 384,22
3. Kretek	-	-	747,38	604,92
4. Pundong	-	-	469,82	425,71
5. Bambanglipuro	-	-	611,92	708,49
6. Pandak	-	-	886,23	2 034,40
7. Bantul	-	-	764,65	747,74
8. Jetis	-	-	897,01	859,65
9. Imogiri	-	-	420,35	329,73
10. Dlingo	-	-	448,44	412,92
11. Pleret	-	-	187,36	280,28
12. Piyungan	-	-	752,97	764,67
13. Banguntapan	-	-	281,50	335,56
14. Sewon	-	-	474,51	503,43
15. Kasihan	-	-	796,71	1 041,60
16. Pajangan	-	-	505,67	520,02
17. Sedayu	-	-	564,32	505,85
Bantul	-	-	10 496,77	12 084,35

Lanjutan Tabel/*Continued Table* 5.2.2

Kecamatan Subdistrict	Karet/Rubber		Kopi/Coffee	
	2020	2021 ^x	2020	2021 ^x
(1)	(6)	(7)	(8)	(9)
1. Srandakan	-	-	-	-
2. Sanden	-	-	-	-
3. Kretek	-	-	-	-
4. Pundong	-	-	-	-
5. Bambanglipuro	-	-	-	-
6. Pandak	-	-	-	-
7. Bantul	-	-	-	-
8. Jetis	-	-	-	-
9. Imogiri	-	-	-	-
10. Dlingo	6,17	60,84	-	-
11. Pleret	-	-	-	-
12. Piyungan	-	-	-	-
13. Banguntapan	-	-	-	-
14. Sewon	-	-	-	-
15. Kasihan	-	-	-	-
16. Pajangan	-	-	-	-
17. Sedayu	-	-	-	-
Bantul	6,17	60,84	-	-

Lanjutan Tabel/*Continued Table* 5.2.2

Kecamatan Subdistrict	Kakao/Cocoa		Tebu/Sugar cane	
	2020	2021 ^x	2020	2021 ^x
(1)	(10)	(11)	(12)	(13)
1. Srandakan	1,05	0,04	41,82	-
2. Sanden	-	-	22,51	-
3. Kretek	2,84	0,66	19,31	13,50
4. Pundong	1,01	0,12	256,56	188,54
5. Bambanglipuro	1,02	2,16	1 003,48	563,33
6. Pandak	-	-	-	-
7. Bantul	-	-	184,46	116,78
8. Jetis	-	-	194,76	251,38
9. Imogiri	-	-	221,65	140,49
10. Dlingo	10,32	19,39	120,36	103,29
11. Pleret	-	-	317,83	246,74
12. Piyungan	1,79	-	246,71	206,18
13. Banguntapan	-	-	419,09	304,27
14. Sewon	-	-	486,93	321,35
15. Kasihan	-	-	303,45	232,92
16. Pajangan	-	-	73,89	58,62
17. Sedayu	1,01	-	475,47	484,26
Bantul	19,04	22,37	4 388,28	3 231,65

Lanjutan Tabel/Continued Table 5.2.2

Kecamatan Subdistrict	Teh/Tea		Tembakau/Tobacco	
	2020	2021 ^x	2020	2021 ^x
(1)	(14)	(15)	(16)	(17)
1. Srandakan	-	-	-	-
2. Sanden	-	-	-	-
3. Kretek	-	-	-	-
4. Pundong	-	-	1,42	0,70
5. Bambanglipuro	-	-	-	-
6. Pandak	-	-	-	-
7. Bantul	-	-	-	-
8. Jetis	-	-	-	-
9. Imogiri	-	-	37,30	70,00
10. Dlingo	-	-	38,53	48,00
11. Pleret	-	-	39,78	94,40
12. Piyungan	-	-	41,10	1,34
13. Banguntapan	-	-	-	-
14. Sewon	-	-	-	-
15. Kasihan	-	-	-	-
16. Pajangan	-	-	-	-
17. Sedayu	-	-	-	-
Bantul	-	-	158,13	214,44

Sumber/Source: Dinas Pertanian Pangan Kelautan dan Perikanan Kabupaten Bantul/ Department of Agriculture, Food and Marine Fisheries of Bantul Regency

5.3 PETERNAKAN LIVESTOCK

Tabel 5.3.1 **Populasi Ternak Besar Menurut Jenis Ternak dan Kecamatan (ekor), 2020 dan 2021**
Population of Big Livestock by Type and Subdistrict (tail), 2020 and 2021

Kecamatan Subdistrict	Sapi Potong/Beef Cattle		Sapi Perah/Dairy Cow	
	2020	2021	2020	2021
(1)	(2)	(3)	(4)	(5)
1. Srandakan	3 312	3 784	3	-
2. Sanden	3 050	3 324	-	-
3. Kretek	3 866	4 300	-	-
4. Pundong	3 973	4 883	-	-
5. Bambanglipuro	4 449	4 867	-	-
6. Pandak	4 297	4 602	-	-
7. Bantul	2 036	1 864	18	18
8. Jetis	2 005	2 192	3	3
9. Imogiri	6 019	6 961	11	11
10. Dlingo	7 808	9 404	-	-
11. Pleret	5 453	6 149	3	3
12. Piyungan	4 141	4 382	-	-
13. Banguntapan	1 904	1 780	17	17
14. Sewon	2 957	2 846	13	13
15. Kasihan	1 689	1 786	-	-
16. Pajangan	5 390	6 065	-	-
17. Sedayu	3 749	3 869	-	-
Bantul	66 098	73 058	68	65

Lanjutan Tabel/*Continued Table 5.3.1*

Kecamatan Subdistrict	Kerbau/ Buffalo		Kuda/Horse	
	2020	2021	2020	2021
(1)	(6)	(7)	(8)	(9)
1. Srandakan	9	9	-	-
2. Sanden	3	3	-	-
3. Kretek	-	-	198	-
4. Pundong	4	4	-	-
5. Bambanglipuro	-	-	-	-
6. Pandak	-	-	-	-
7. Bantul	23	23	68	61
8. Jetis	12	12	119	116
9. Imogiri	45	45	3	3
10. Dlingo	-	-	-	-
11. Pleret	10	10	491	391
12. Piyungan	8	8	8	8
13. Banguntapan	14	14	385	355
14. Sewon	-	-	278	276
15. Kasihan	20	20	27	27
16. Pajangan	-	-	-	-
17. Sedayu	69	69	6	6
Bantul	217	217	1 583	1 243

Sumber/*Source*: Dinas Pertanian Pangan Kelautan dan Perikanan Kabupaten Bantul/ *Department of Agriculture, Food and Marine Fisheries of Bantul Regency*

Tabel
Table 5.3.2

Populasi Ternak Kecil Menurut Jenis Ternak dan Kecamatan (ekor), 2020 dan 2021
Population of Small Livestock by Type and Subdistrict (tail), 2020 and 2021

Kecamatan Subdistrict	Kambing/Goat		Domba/Sheep	
	2020	2021	2020	2021
(1)	(2)	(3)	(4)	(5)
1. Srandakan	2 711	2 545	1 087	1 112
2. Sanden	1 714	1 593	1 730	1 610
3. Kretek	2 796	2 589	2 857	2 700
4. Pundong	5 673	5 450	4 487	4 192
5. Bambanglipuro	3 956	3 840	4 150	3 874
6. Pandak	4 571	4 156	5 103	4 187
7. Bantul	5 430	5 150	12 269	11 200
8. Jetis	3 862	3 717	4 220	3 627
9. Imogiri	16 034	15 581	12 111	11 328
10. Dlingo	19 077	18 289	1 422	1 503
11. Pleret	4 058	3 940	9 035	7 984
12. Piyungan	7 587	7 261	2 690	2 536
13. Banguntapan	3 131	3 020	2 843	2 450
14. Sewon	3 074	2 963	2 894	2 809
15. Kasihan	3 082	2 863	1 671	1 601
16. Pajangan	5 500	5 243	2 562	2 213
17. Sedayu	2 848	2 687	3 446	3 171
Bantul	95 104	90 887	74 577	68 097

Lanjutan Tabel/*Continued Table* 5.3.2

Kecamatan <i>Subdistrict</i>	Babi/Pig	
	2020	2021
(1)	(6)	(7)
1. Srandakan	625	599
2. Sanden	556	523
3. Kretek	35	13
4. Pundong	17	17
5. Bambanglipuro	213	53
6. Pandak	55	55
7. Bantul	24	-
8. Jetis	-	-
9. Imogiri	-	-
10. Dlingo	-	-
11. Pleret	-	-
12. Piyungan	-	-
13. Banguntapan	-	-
14. Sewon	-	2 656
15. Kasihan	2 987	-
16. Pajangan	-	-
17. Sedayu	-	-
Bantul	4 512	3 916

Sumber/*Source*: Dinas Pertanian Pangan Kelautan dan Perikanan Kabupaten Bantul/ *Department of Agriculture, Food and Marine Fisheries of Bantul Regency*

Tabel
Table 5.3.3**Populasi Unggas Menurut Jenis Ternak dan Kecamatan (ekor), 2020 dan 2021**
Population of Poultry by Type and Subdistrict (tail), 2020 and 2021

Kecamatan Subdistrict	Ras Ayam Petelur Head of Laying Hen		Ayam Ras Pedaging/Broiler	
	2020	2021	2020	2021
(1)	(2)	(3)	(4)	(5)
1. Srandakan	32 365	32 285	19 292	18 894
2. Sanden	148 400	148 315	172 213	171 520
3. Kretek	3 080	3 025	26 954	26 931
4. Pundong	-	0	169 695	167 647
5. Bambanglipuro	7 885	7 830	10 526	10 503
6. Pandak	15 088	15 008	19 681	19 633
7. Bantul	45 400	45 225	41 889	41 671
8. Jetis	-	0	25 186	25 188
9. Imogiri	2 358	2 318	20 540	20 537
10. Dlingo	930	943	48 016	47 973
11. Pleret	-	135	209 812	208 899
12. Piyungan	5 112	5 047	92 246	92 000
13. Banguntapan	-	1 995	29 217	29 061
14. Sewon	24 901	24 711	15 565	15 521
15. Kasihan	4 547	4 527	11 248	11 203
16. Pajangan	445 670	445 590	203 615	11 981
17. Sedayu	29 390	29 350	12 020	202 682
Bantul	765 126	766 304	1 127 715	1 121 844

Lanjutan Tabel/*Continued Table* 5.3.3

Kecamatan <i>Subdistrict</i>	Ayam Buras/Village Poultry		Itik/Duck	
	2020	2021	2020	2021
(1)	(6)	(7)	(8)	(9)
1. Srandakan	50 448	50 475	6 526	2 459
2. Sanden	47 800	47 917	7 517	7 470
3. Kretek	66 276	66 423	28 966	28 969
4. Pundong	60 411	60 483	6 290	6 253
5. Bambanglipuro	50 739	50 916	19 684	19 657
6. Pandak	50 058	50 095	4 020	3 973
7. Bantul	93 071	93 058	29 530	29 423
8. Jetis	42 395	42 497	29 120	29 043
9. Imogiri	30 966	31 094	5 520	5 483
10. Dlingo	66 758	66 875	2 074	2 009
11. Pleret	43 868	43 990	8 025	7 923
12. Piyungan	55 040	55 102	980	963
13. Banguntapan	88 161	88 188	22 762	22 730
14. Sewon	79 377	79 974	10 504	10 442
15. Kasihan	47 505	47 587	5 716	5 669
16. Pajangan	67 478	67 575	8 894	8 827
17. Sedayu	35 655	35 732	6 052	5 990
Bantul	976 006	977 981	202 180	197 283

Lanjutan Tabel/*Continued Table* 5.3.3

Kecamatan <i>Subdistrict</i>	Puyuh/Quail	
	2020	2021
(1)	(6)	(7)
1. Srandakan	4 150	
2. Sanden	28 100	
3. Kretek	4 025	
4. Pundong	180	
5. Bambanglipuro	37 987	
6. Pandak	20 052	
7. Bantul	10 025	
8. Jetis	3 055	
9. Imogiri	10 200	
10. Dlingo	8 035	
11. Pleret	194	
12. Piyungan	17 507	
13. Banguntapan	20 750	
14. Sewon	30 305	
15. Kasihan	34 994	
16. Pajangan	6 602	
17. Sedayu	16 820	
Bantul	252 981	250 794

Sumber/*Source*: Dinas Pertanian Pangan Kelautan dan Perikanan Kabupaten Bantul/ *Department of Agriculture, Food and Marine Fisheries of Bantul Regency*

**5.4 PERIKANAN
FISHERY**

Tabel 5.4.1 **Produksi Perikanan Budidaya Menurut Jenis Ikan per Kwartal (kg), 2021**
Production of Aquaculture by Type and Subdistrict (tail), 2021

Jenis Ikan <i>Type of Fish</i>	Kuartal/Quarter				Jumlah/Total
	I	II	III	IV	
(1)	(2)	(3)	(4)	(5)	(6)
1. Sidat	-	-	-	-	-
2. Nila	539 806	399 126	394 150	548 440	1 881 522
3. Lele	2 188 316	2 004 530	1 951 550	2 076 800	8 221 196
4. Mujair	-	-	-	-	-
5. Gabus	-	-	-	-	-
6. Keting	-	-	-	-	-
7. Tawes	-	-	-	-	-
8. Belut	-	-	-	-	-
9. Bawal	88 213	103 361	94 100	74 238	359 912
10. Gurami	373 360	325 203	324 500	393 170	1 416 233
11. Patin Jambal	46 613	72 206	71 575	70 612	261 006
12. Mas	5 613	5 155	5 750	7 675	24 193
13. Udang Tawar	-	-	-	-	-
14. Udang Vaname	165 516	180 447	167 250	174 585	687 798
15. Ikan Lainnya	-	-	-	-	-
Jumlah/Total	3 407 437	3 090 028	3 008 875	3 345 520	12 851 860

Sumber/Source: Dinas Pertanian Pangan Kelautan dan Perikanan Kabupaten Bantul/ *Department of Agriculture, Food and Marine Fisheries of Bantul Regency*

Tabel
Table 5.4.2**Nilai Produksi Perikanan Budidaya Menurut Jenis Ikan per Kwartal (ribu Rp), 2021**
Production Value of Aquaculture by Type and Subdistrict (thousand Rp), 2021

Jenis Ikan <i>Type of Fish</i>	Kuartal/Quarter				Jumlah/Total
	I	II	III	IV	
(1)	(2)	(3)	(4)	(5)	
1. Sidat	-	-	-	-	-
2. Nila	13 495 150	9 978 150	9 615 617	14 537 880	47 626 797
3. Lele	37 201 372	34 077 010	33 176 350	35 305 600	139 760 332
4. Mujair	-	-	-	-	-
5. Gabus	-	-	-	-	-
6. Keting	-	-	-	-	-
7. Tawes	-	-	-	-	-
8. Belut	-	-	-	-	-
9. Bawal	1 411 408	1 653 776	1 505 600	1 187 808	5 758 592
10. Gurami	11 200 800	9 756 090	9 302 333	11 008 760	41 267 983
11. Patin Jambal	745 808	1 155 296	1 192 917	1 200 404	4 294 425
12. Mas	89 808	82 480	92 000	122 800	387 088
13. Udang Tawar	-	-	-	-	-
14. Udang Vaname	10 758 540	9 924 585	9 198 750	9 602 175	39 484 050
15. Ikan Lainnya	-	-	-	-	-
Jumlah/Total	74 902 886	66 627 387	64 083 567	72 965 427	278 579 267

Sumber/Source: Dinas Pertanian Pangan Kelautan dan Perikanan Kabupaten Bantul/ *Department of Agriculture, Food and Marine Fisheries of Bantul Regency*

6

PERINDUSTRIAN DAN ENERGI *Industry and Energy*

Unit Usaha Industri Kecil di Kabupaten Bantul

24 942 Unit Usaha Kecil

dengan banyaknya tenaga kerja yang terserap sebanyak

104 363 orang

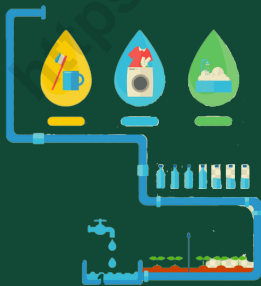
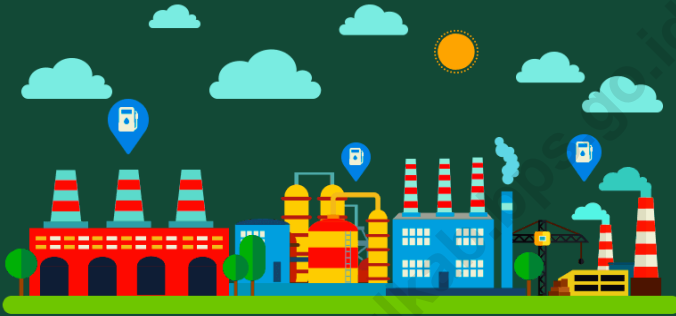

Air yang disalurkan oleh Unit Pelayanan Air Minum PDAM Kabupaten Bantul sebanyak **6 345 586** m³

Listrik yang disalurkan oleh Unit Pelayanan Listrik Kabupaten Bantul sebanyak **744 181 164** Kwh

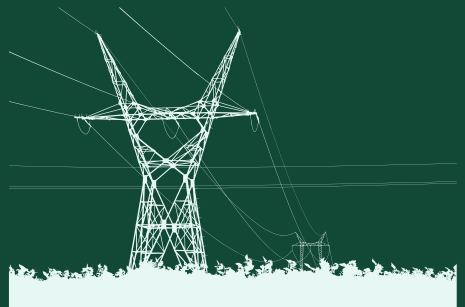

PENJELASAN TEKNIS

1. Klasifikasi industri yang digunakan dalam survei ini berdasar kepada Klasifikasi Baku Lapangan Usaha Indonesia (KBLI). KBLI adalah klasifikasi lapangan usaha yang berdasar kepada International Standard Industrial Classification of All Economic Activities (ISIC) revisi 4 yang telah disesuaikan dengan kondisi Indonesia.
2. Industri manufaktur adalah suatu kegiatan ekonomi yang melakukan kegiatan mengubah suatu barang dasar secara mekanis, kimia, atau dengan tangan sehingga menjadi barang jadi/setengah jadi, dan atau barang yang kurang nilainya menjadi barang yang lebih tinggi nilainya, dan sifatnya lebih dekat kepada pemakai akhir.
3. Perusahaan atau usaha industri adalah suatu unit (kesatuan) usaha yang melakukan kegiatan ekonomi, bertujuan menghasilkan barang atau jasa, terletak pada suatu bangunan atau lokasi tertentu, dan mempunyai catatan administrasi tersendiri mengenai produksi dan struktur biaya serta ada seorang atau lebih yang bertanggung jawab atas usaha tersebut.
4. Pelanggan adalah individu atau kelompok, baik rumah tangga, perusahaan atau institusi non profit yang membeli air bersih dari perusahaan air bersih.

TECHNICAL NOTES

1. *The industrial classification adopted in this survey refers to the Klasifikasi Baku Lapangan Usaha Indonesia (KBLI). KBLI is classification of economic activities based on the International Standard Industrial Classification of All Economic Activities (ISIC rev 4) that has been modified according to the local condition in Indonesia.*
2. *Manufacturing industry is defined as an economic activity processing basic goods mechanically, chemicals or manually into final or intermediate goods. It is also defined as processing of lower value goods into higher value goods as final or intermediate products.*
3. *A manufacturing establishment is defined as a production unit engaged in economic activity, producing goods or services, located in a building or in a certain location, keeping a business record concerning the production and cost structure, and having a person or more that are responsible to those activities.*
4. *Customers are individuals or groups, whether household, company or non-profit institutions that buy water supply from water supply establishment.*

5. Air disalurkan adalah volume air bersih dari perusahaan air bersih.
5. *Distributed water is the volume of water supply from water supply establishment.*

<https://bantulkab.bps.go.id>

6.1 ENERGI ENERGY

Tabel 6.1.1 Jumlah Tenaga Listrik yang Terpasang dan Terjual Menurut Unit Pelayanan di Kabupaten Bantul, 2021
Number of Installed and Sold Electricity by Service Unit in Bantul Regency, 2021

Jenis Type	Bantul	Sedayu	Jumlah Total
(1)	(2)	(3)	(4)
1. Daya Terpasang <i>Installed Electricity Power (KW)</i>	251 995,22	248 562,64	500 557,86
2. Produksi Listrik <i>Electricity Production (KWh)</i>	411 291 191,57	391 899 071,63	803 190 263,20
3. Listrik Terjual <i>Electricity Sold (KWh)</i>	376 179 272,57	368 001 892,08	744 181 164,65
4. Dipakai Sendiri <i>Own Used (KWh)</i>	927 939,15	750 468,89	1 678 408,04
5. Susut/Hilang <i>Shrunked/Lost (KWh)</i>	37 925 760,29	28 407 576,91	66 333 337,20

Sumber/Source: PLN Yogyakarta/State Electricity Enterprise of Yogyakarta

Tabel
Table 6.1.2**Jumlah Pelanggan Listrik Menurut Jenis Pelanggan dan
Unit Pelayanan di Kabupaten Bantul, 2021**
**Number of Electricity Customers by Kind of Customers and
Sevice Unit in Bantul Regency, 2021**

Jenis Type	Bantul	Sedayu	Jumlah Total
(1)	(2)	(3)	(4)
a. Rumah Tangga / Household	207 421	151 846	359 267
b. Usaha / Business	11 305	6 818	18 123
c. Industri / Industry	130	101	231
d. Umum / General	14 664	10 997	3 667

Sumber/Source: PLN Yogyakarta/State Electricity Enterprise of Yogyakarta

Tabel
Table 6.1.3**Jumlah Pelanggan dan Air yang Disalurkan dan Nilainya Menurut Kecamatan, 2021**
Number of Customers and Distributed Water and Value by Subdistrict, 2021

Kecamatan Subdistrict	Pelanggan Number of Customers	Air Disalurkan Distributed Water (m ³)	Nilai Value (Rp)
(1)	(2)	(3)	(4)
1. Srandakan	332	52 894	329 120 600
2. Sanden	37	4 982	30 966 600
3. Kretek	96	9 844	63 349 200
4. Pundong	1 392	205 861	1 266 983 700
5. Bambanglipuro	252	36 740	232 535 900
6. Pandak	506	73 093	457 948 100
7. Bantul	1 406	283 027	1 715 585 400
8. Jetis	1 450	258 190	1 580 654 300
9. Imogiri	1 299	269 033	1 605 062 600
10. Dlingo	3 449	599 534	3 520 712 300
11. Pleret	20	2 400	15 111 000
12. Piyungan	2 427	419 013	2 797 693 200
13. Banguntapan	583	80 315	575 446 800
14. Sewon	2 492	526 260	3 605 872 000
15. Kasihan	6 704	1 153 822	7 673 364 600
16. Pajangan	8 409	1 405 632	8 994 148 200
17. Sedayu	6 117	964 946	6 088 769 500
Jumlah/Total	36 971	6 345 586	40 553 324 000

Sumber/Source: PDAM Kabupaten Bantul/Drinking Water Supply Company of Bantul Regency

Tabel 6.1.4 Jumlah Pelanggan dan Air yang Disalurkan Menurut Jenis Pelanggan di Kabupaten Bantul, 2021
Number of Customers and Distributed Water by Type of Customer in Bantul Regency, 2021

Jenis Pelanggan <i>Type of Customers</i>	Pelanggan <i>Number of Customers</i>	Air Disalurkan <i>Distributed Water</i> (m ³)	Nilai <i>Value</i> (Rp)
(1)	(2)	(3)	(4)
1. Sosial Umum	244	52992	179 965 500
2. Sosial Khusus	185	72117	307 467 400
3. Rumah Tangga A1	335	88390	383 323 600
4. Rumah Tangga A2	16895	2544695	15 298 094 600
5. Rumah Tangga A3	14982	2542937	16 394 485 300
6. Rumah Tangga A4	3451	679652	4 959 851 700
7. Rumah Tangga A5	451	105416	852 353 800
8. Rumah Tangga B1	117	15767	100 806 400
9. Rumah Tangga B2	13	2380	15 770 000
10. Instansi Pemerintah	137	116409	725 813 900
11. Niaga Kecil	74	28720	244 711 600
12. Niaga Sedang	42	13407	146 678 000
13. Niaga Besar	13	28166	305 409 100
14. Industri Kecil	5	4809	44 213 600
15. Industri Sedang	11	9611	103 421 200
16. Industri Besar	16	40118	490 958 300
Jumlah/Total	36971	6345586	40 553 324 000

Sumber/Source: PDAM Kabupaten Bantul/Drinking Water Supply Company of Bantul Regency

6.2 INDUSTRI INDUSTRY

Tabel 6.2.1 Jumlah Usaha, Tenaga Kerja, di Sektor Industri Kecil menurut Sub Sektor Industri di Kabupaten Bantul, 2021
Number of Manufactures, Employees, in Small Industry Sector by Sub Sector in Bantul Regency, 2021

Sub Sektor Industri <i>Subsector of Industry Usaha</i>	Jumlah Usaha <i>Manufactory</i>	Tenaga Kerja (Orang) <i>Employee (Person)</i>	Nilai Produksi (ribu Rp) <i>Production Value (thousand)</i>
(1)	(2)	(3)	(4)
1. Pengolahan Pangan/ <i>Manufacture of Food</i>	9 821	31 431	71 938 000
2. Sandang dan Kulit/ <i>Clothing and Leather</i>	1 234	8 342	21 616 000
3. Kerajinan Umum/ <i>Handicraft</i>	8 789	30 874	96 180 000
4. Kimia dan Bahan Bangunan <i>Chemical and Materials</i>	3 522	30 214	62 010 000
5. Logam dan Jasa/ <i>Metal and Services</i>	1 576	3 502	18 022 000
Bantul	24 942	104 363	269 766 000

Sumber/Source: Dinas Koperasi, Usaha Kecil Menengah, dan Perindustrian Kab. Bantul/ *Office of Cooperatives, Small and Medium Enterprises, and Industry of Bantul Regency*

7

HOTEL DAN PARIWISATA HOTEL AND TOURISM

Kedaaan Akomodasi



173 Rumah Makan/Restoran

303 Hotel Non Bintang

3 Hotel Bintang

Banyaknya Pengunjung Wisata

Selama tahun 2021 jumlah pengunjung objek wisata di Kabupaten Bantul adalah

1.378.223 orang



Pendapatan Objek Wisata

Selama tahun 2021 banyaknya pendapatan yang diperoleh dari pengunjung pariwisata di Kabupaten Bantul adalah

13.380.822.250 rupiah



PENJELASAN TEKNIS

1. Wisatawan ialah setiap pengunjung yang mengunjungi suatu tempat dengan maksud antara lain: berlibur, rekreasi, olah raga, bisnis, menghadiri pertemuan, studi, dan kunjungan dengan alasan kesehatan.
2. Usaha penyediaan akomodasi adalah usaha yang menyediakan pelayanan penginapan yang dapat dilengkapi dengan pelayanan pariwisata lainnya. Usaha penyediaan akomodasi dapat berupa hotel, vila, pondok wisata, bumi perkemahan, persinggahan karavan, dan akomodasi lainnya yang digunakan untuk tujuan pariwisata.
3. Hotel adalah penyediaan akomodasi secara harian berupa kamar-kamar di dalam satu bangunan yang dapat dilengkapi dengan jasa pelayanan makan dan minum, kegiatan hiburan dan atau fasilitas lainnya. Hotel terdiri dari hotel berbintang dan hotel non- bintang.
4. Data kunjungan tempat wisata merupakan data sekunder yang bersumber dari Dinas Pariwisata Kabupaten Bantul.

TECHNICAL NOTES

1. *A Visitor is any person visiting a place for any of these purposes: Pleasure, recreation and sports, Business, visiting friends and relatives, missions, attending meetings, conferences, visit for health reasons and study.*
2. *The business of providing accommodation is a business that provides specialty services that can be equipped with other tourism services. It includes hotel, villa, cottage, camping, caravan stop, and other accommodation that are used for tourism purposes.*
3. *Hotel is a daily supply of accommodation rooms within a building which can be equipped with eating and drinking services, entertainment activities and/or other facilities. Hotel consists of a classified hotel and a non-classified hotel.*
4. *Data of tourism are obtain from the Tourism Services of Bantul Regency.*

<https://bantulkab.bps.go.id>

7.1 PARIWISATA TOURISM

Tabel 7.1.1 **Jumlah Rumah Makan/Restoran Menurut Kecamatan di Kabupaten Bantul, 2018–2021**
Table 7.1.1 **Number of Restaurants by Subdistrict in Bantul Regency, 2018–2021**

Kecamatan Subdistrict	2018	2019	2020	2021
(1)	(2)	(3)	(4)	(5)
1. Srandakan	-	-	-	-
2. Sanden	1	1	1	1
3. Kretek	7	7	7	7
4. Pundong	1	1	2	2
5. Bambanglipuro	1	1	1	1
6. Pandak	2	2	2	2
7. Bantul	9	11	12	12
8. Jetis	1	1	1	1
9. Imogiri	4	4	5	5
10. Dlingo	1	1	1	1
11. Pleret	2	3	3	3
12. Piyungan	24	24	25	25
13. Banguntapan	32	32	33	33
14. Sewon	42	42	44	44
15. Kasihan	32	32	33	33
16. Pajangan	-	-	-	-
17. Sedayu	3	3	3	3
Bantul	162	165	173	173

Catatan/Note: Berdasarkan Data Registrasi Pengajuan Tanda Daftar Usaha Pariwisata/ Based on Registration for Submission of Tourism Business Data.

Sumber/Source: Dinas Pariwisata Kabupaten Bantul/Tourism Service of Bantul Regency

Tabel
Table 7.1.2

Banyaknya Pengunjung dan Pendapatan Objek Wisata Menurut Objek Wisata di Kabupaten Bantul, 2020 dan 2021
Number of Visitors and Income of Tourism Object by Object of Torism in Bantul Regency, 2020 and 2021

Tempat Wisata Tourism Object	Pengunjung Visitor		Pendapatan (Rp) Income (Rp)	
	2020	2021	2020	2021
(1)	(2)	(3)	(4)	(5)
1. Pantai Parangtritis	1 463 420	1 182 000	14 377 545 000	11 524 500 000
2. Pantai Samas	143 966	105 500	1 408 543 500	1 028 625 000
3. Goa Cemara	19 255	9 940	189 686 250	96 915 000
4. Pantai Pandansimo	63 330	53 850	621 367 500	525 037 500
5. Pantai Kuwaru	13 501	12 720	132 609 750	124 020 000
6. Goa Selarong	20 000	12 200	115 000 000	70 150 000
7. Goa Cerme	3 403	2 013	19 567 250	11 574 750
Jumlah/Total	1 726 875	1 378 223	16 864 319 250	13 380 822 250

Sumber/Source: Dinas Pariwisata Kabupaten Bantul/Tourism Service of Bantul Regency

Tabel
Table 7.1.3

**Jumlah Pengunjung Objek Wisata Menurut Bulan di
Kabupaten Bantul, 2018-2021**
**Number of Visitors in Object of Tourism by Month in Bantul
Regency, 2018-2021**

Bulan Month	2018	2019	2020	2021
(1)	(2)	(3)	(4)	(5)
Januari/January	294 545	202 606	349 800	127 095
Februari/February	235 163	182 101	183 866	90 308
Maret/March	309 980	201 783	103 828	151 679
April/April	346 553	297 096	-	120 497
Mei/May	271 407	129 754	-	229 742
Juni/June	494 295	534 571	21 405	125 714
Juli/July	355 498	348 079	165 531	3 434
Agustus/August	173 284	201 199	230 978	...
September/September	193 089	257 930	163 638	...
Oktober/October	227 974	260 616	161 513	95 294
November/November	258 383	302 715	164 729 r	166 603
Desember/December	429 817	474 285	181 587 r	267 857
Jumlah/Total	3 589 988	3 392 735	1 726 875	1 378 223

Sumber/Source: Dinas Pariwisata Kabupaten Bantul/Tourism Service of Bantul Regency

Tabel
Table 7.1.4**Jumlah Pendapatan dari Objek Wisata Menurut Bulan (Rp)
di Kabupaten Bantul, 2018-2021**
**Total of Income from of Object of Tourism by Month (Rp) in
Bantul Regency, 2018-2021**

Bulan Month	2018	2019	2020r	2021
(1)	(2)	(3)	(4)	(5)
Januari/January	1 921 033 750	1 731 564 500	3 519 300 000	1 233 536 250
Februari/February	1 539 787 250	1 571 806 750	1 786 439 500	879 871 000
Maret/March	2 034 385 000	1 775 401 250	1 009 285 000	1 468 782 250
April/April	2 276 079 750	2 548 463 000	-	1 168 349 750
Mei/May	1 782 594 250	1 138 259 500	-	2 227 620 500
Juni/June	4 517 666 250	5 184 635 250	208 698 750	1 221 055 500
Juli/July	2 980 183 500	3 375 486 250	1 609 631 250	33 349 500
Agustus/August	1 491 581 000	1 953 342 250	2 232 999 500	...
September/September	1 706 401 750	2 503 117 500	1 588 210 500	...
Oktober/October	1 970 999 250	2 529 662 000	1 564 287 750	926 092 500
November/November	2 187 392 250	2 938 970 250	1 595 571 750	1 918 823 250
Desember/December	3 867 059 750	4 606 538 750	1 760 545 250	2 603 341 750
Jumlah/Total	28 275 163 750	31 857 247 250	16 874 969 250	13 680 822 250

Sumber/Source: Dinas Pariwisata Kabupaten Bantul/Tourism Service of Bantul Regency

7.2 HOTEL HOTEL

Tabel
Table

7.2.1

Jumlah Hotel Menurut Kecamatan di Kabupaten Bantul, 2020 dan 2021
Number of Hotel by Subdistrict in Bantul Regency, 2020 dan 2021

Kecamatan Subdistrict	Hotel Berbintang Star Hotel		Hotel Nonbintang Non Star Hotel	
	2020	2021	2020	2021
(1)	(2)	(3)	(4)	(5)
1. Srandakan	-	-	1	1
2. Sanden	-	-	3	3
3. Kretek	-	-	166	134
4. Pundong	-	-	-	-
5. Bambanglipuro	-	-	3	2
6. Pandak	-	-	1	1
7. Bantul	-	-	2	3
8. Jetis	-	-	8	6
9. Imogiri	-	-	12	10
10. Dlingo	-	-	26	28
11. Pleret	-	-	2	1
12. Piyungan	-	-	4	3
13. Banguntapan	1	1	47	23
14. Sewon	2	2	53	40
15. Kasihan	-	-	46	38
16. Pajangan	-	-	1	2
17. Sedayu	-	-	9	8
Bantul	3	3	384	303

Sumber/Source: BPS, Updating Direktori Penyedia Jasa Pariwisata Tahun 2020/BPS-Directory of Tourism Services Providers 2020

Tabel
Table 7.2.2**Akomodasi, Kamar, dan Tempat Tidur yang Tersedia Menurut Kecamatan di Kabupaten Bantul, 2021**
Accommodation, Room, and Bed by District in Bantul Regency, 2021

Kecamatan Subdistrict	Akomodasi Accommodation	Kamar Room	Kapasitas Tamu (Orang) Guest Capacity (Persons)
(1)	(2)	(3)	(4)
1. Srandakan	1	2	4
2. Sanden	3	28	56
3. Kretek	134	1277	2554
4. Pundong	-	-	-
5. Bambanglipuro	2	28	56
6. Pandak	1	5	10
7. Bantul	3	8	16
8. Jetis	6	17	34
9. Imogiri	10	24	48
10. Dlingo	28	112	224
11. Pleret	1	5	10
12. Piyungan	3	39	78
13. Banguntapan	24	491	982
14. Sewon	42	520	1040
15. Kasihan	38	398	796
16. Pajangan	2	4	8
17. Sedayu	8	33	66
Bantul	306	2991	5982

Sumber/Source: BPS, Updating Direktori Penyedia Jasa Pariwisata Tahun 2020/BPS-Directory of Tourism Services Providers 2020

TRANSPORTASI DAN 8 KOMUNIKASI

TRANSPORTATION AND COMMUNICATION

Panjang jalan di
Kabupaten Bantul
adalah **851.87** km

Panjang Jalan berdasarkan
Tingkat Kewenangan

Jalan Negara **65.25** km

Jalan Provinsi **162.15** km

Jalan Kabupaten **624.47** km

Produksi Pos

Paket Pos

Terkirim 4 690

Diterima 575

Wesel Pos

Terkirim 6 288

Diterima 9 224

Surat Pos

Terkirim 257

Diterima 575

Pos kilat

Terkirim 128 531

Diterima 31 210



PENJELASAN TEKNIS

1. Kendaraan bermotor adalah setiap kendaraan yang digerakkan oleh peralatan teknik yang ada pada kendaraan tersebut, biasanya digunakan untuk angkutan orang atau barang di atas jalan raya selain kendaraan yang berjalan di atas rel.
2. Kantor Pos adalah tempat pemberi pelayanan komunikasi tertulis dan atau surat elektronik, layanan paket, layanan logistik, layanan transaksi keuangan, dan layanan keagenan pos untuk kepentingan umum. Rumah pos berfungsi sama seperti kantor pos dan kantor pos pembantu, bedanya rumah pos biasanya terletak di daerah terpencil.

TECHNICAL NOTES

1. *Motor vehicles are any kind of vehicles motorized by machine set up in those vehicles, they are usually used for transporting peoples or goods on roads except vehicles moving along a railway line.*
2. *Post Office is a service provider facility of written communication and or electronic mail, parcel service, logistics services, financial transaction services, and postal services to the public. Postal house has the same function as the post office and subsidiary of post office, the difference is that postal house is usually located in remote areas.*

<https://bantulkab.bps.go.id>

8.1 TRANSPORTASI TRANSPORTATION

Tabel 8.1.1 Panjang Jalan¹ Menurut Tingkat Kewenangan Pemerintahan di Kabupaten Bantul (km), 2019–2021
Table 8.1.1 Length of Roads¹ by Level of Government Authority in Bantul Regency (km), 2019–2021

Tingkat Kewenangan Pemerintahan Level of Government Authority	2019	2020	2021
(1)	(2)	(3)	(4)
Negara ² /State ²	65,25	65,25	65,25
Provinsi/Province	162,15	162,15	162,15
Kabupaten/Kota Regency/Municipality	624,47	624,47	624,47
Jumlah/Total	851,87	851,87	851,87

Catatan/Note: ¹ Data tidak termasuk panjang jalan tol/Excluding toll road

² Berdasarkan Keputusan Menteri Pekerjaan Umum dan Perumahan Rakyat No. 248/KPTS/M/2016/Based on Public Work and Public Housing Ministerial Decree No. 248/KPTS/M/2016

Sumber/Source: Dinas Pekerjaan Umum Kabupaten Bantul / Public Work Services of Bantul Regency

Tabel 8.1.2 Panjang Jalan Menurut Jenis Permukaan Jalan di Kabupaten Bantul (km), 2019–2021
Table 8.1.2 Length of Roads by Type of Road Surface in Bantul Regency (km), 2019–2021

Jenis Permukaan Jalan Type of Road Surface	2019	2020	2021
(1)	(2)	(3)	(4)
Aspal/Paved	624,47	624,47	624,47
Kerikil/Gravel	-	-	-
Tanah/Soil	-	-	-
Lainnya/Others	-	-	-
Jumlah/Total	624,47	624,47	624,47

Sumber/Source: Dinas Pekerjaan Umum Kabupaten Bantul / Public Work Services of Bantul Regency

Tabel 8.1.3 Panjang Jalan Menurut Kondisi Jalan di Kabupaten Bantul (km), 2019–2021
Table *Length of Roads by Condition of Roads in Bantul Regency (km), 2019–2021*

Kondisi Jalan Condition of Roads	2019	2020	2021
(1)	(2)	(3)	(4)
Baik/Good	65,25	65,25	283,74
Sedang/Moderate	162,15	162,15	188,75
Rusak/Damage	624,47	624,47	108,51
Rusak Berat/Severely Damage	851,87	851,87	43,47
Jumlah/Total	624,47	624,47	624,47

Sumber/Source: Dinas Pekerjaan Umum Kabupaten Bantul / Public Work Services of Bantul Regency

Tabel 8.1.4 Panjang Jalan Kabupaten Bantul menurut Jenis Klasifikasi Jalan (Km), 2019 - 2021
Length of Bantul Regency Roads by Classification of Roads (Km), 2019 - 2021

Jenis Klasifikasi Jalan <i>Classification of Roads</i>	2019	2020	2021
(1)	(2)	(3)	(4)
Kelas I / <i>Class I</i>	-	-	-
Kelas II / <i>Class II</i>	-	-	-
Kelas III / <i>Class III</i>	624,47	624,47	624,47
Kelas III A / <i>Class III A</i>	-	-	-
Kelas III B / <i>Class III B</i>	-	-	-
Kelas III C / <i>Class III C</i>	-	-	-
Jumlah/Total	624,47	624,47	624,47

Sumber/Source: Dinas Pekerjaan Umum Kabupaten Bantul / *Public Work Services of Bantul Regency*

8.2 KOMUNIKASI COMMUNICATION

Tabel 8.2.1 Jumlah Kantor Pos Pembantu Menurut Kecamatan di Kabupaten Bantul, 2018–2021
Number of Post Offices Subsidiaries by Subdistrict in Bantul Regency, 2018–2021

Kecamatan Subdistrict	2018	2019	2020	2021
(1)	(2)	(3)	(4)	(5)
1. Srandakan	1	1	1	1
2. Sanden	1	1	1	1
3. Kretek	1	1	1	1
4. Pundong	1	1	1	1
5. Bambanglipuro	1	1	1	1
6. Pandak	1	1	1	1
7. Bantul	1	1	1	1
8. Jetis	1	1	1	1
9. Imogiri	1	1	1	1
10. Dlingo	1	1	1	1
11. Pleret	1	1	1	1
12. Piyungan	1	1	1	1
13. Banguntapan	1	1	1	1
14. Sewon	1	1	1	1
15. Kasihan	1	1	1	1
16. Pajangan	1	1	1	1
17. Sedayu	1	1	1	1
Bantul	17	17	17	17

Catatan/Note: Kantor Pos Pembantu adalah unit usaha PT Pos Indonesia i luar kota yang mempertanggungjawabkan penerimaan dan pengeluaran serta kepengurusan eksploitasinya kepada Kantor Pos dan Giro

Sumber/Source: PT. Pos Indonesia Kabupaten Bantul melalui data.bantulkab.go.id/PT.Pos Indonesia of Bantul Regency via data. bantulkab.go.id

Tabel
Table 8.2.2**Produksi Pos Menurut Jenisnya di Kabupaten Bantul,
2018-2021**
**Post Office Production by Type in Bantul Regency, 2018-
2021**

Jenis Pos Type	2018	2019	2020	2021
(1)	(2)	(3)	(4)	(5)
<i>1. Paket Pos/Parcels</i>				
<i>a. Terkirim (Buah)/Send (Piece)</i>	28 638	18 058	12 963	4 690
<i>b. Diterima (Buah)/Received (Piece)</i>	43 141	33 434	27 034	575
<i>2. Surat Pos/Mails</i>				
<i>a. Terkirim (Buah)/Send (Piece)</i>	42 486	94 125	80 585	257
<i>b. Diterima (Buah)/Received (Piece)</i>	29 224	16 276	15 837	575
<i>3. Wesel Pos/Bill of Exchange</i>				
<i>a. Terkirim (Buah)/Send (Piece)</i>	9 854	10 371	15 617	6 288
<i>b. Diterima (Buah)/Received (Piece)</i>	19 206	14 829	15 980	9 224
<i>4. Pos Kilat/Registered Express Mail</i>				
<i>a. Terkirim (Buah)/Send (Piece)</i>	184 795	160 119	150 042	128 531
<i>b. Diterima (Buah)/Received (Piece)</i>	151 823	115 692	113 180	31 210

Sumber/Source: PT. Pos Indonesia Kabupaten Bantul melalui data.bantulkab.go.id/PT.Pos Indonesia of Bantul Regency via data.bantulkab.go.id

Tabel
Table 8.2.3**Lalu Lintas Paket Pos di Kabupaten Bantul, 2020-2021**
The Traffic of Parcels in Bantul Regency, 2020-2021

Bulan Month	2020		2021	
	Kirim (buah) Send (piece)	Terima (buah) Received (piece)	Kirim (buah) Send (piece)	Terima (buah) Received (piece)
(1)	(2)	(3)	(4)	(5)
Januari/January	1 099	1 958	650	50
Februari/February	999	2 350	559	70
Maret/March	1 209	1 814	559	73
April/April	1 483	1 854	633	85
Mei/May	1 176	2 751	459	100
Juni/June	1 313	2 951	267	30
Juli/July	1 256	2 450	301	20
Agustus/August	908	1 952	307	33
September/September	886	2 250	273	21
Oktober/October	947	2 148	211	36
November/November	847	1 842	251	30
Desember/December	840	2 714	220	27
Jumlah/Total	12 963	27 034	4 690	575

Sumber/Source: PT. Pos Indonesia Kabupaten Bantul melalui data.bantulkab.go.id/PT.Pos Indonesia of Bantul Regency via data.bantulkab.go.id

Tabel 8.2.4 **Lalu Lintas Surat Pos di Kabupaten Bantul, 2020-2021**
The Traffic of Mails in Bantul Regency, 2020-2021

Bulan Month	2020		2021	
	Kirim (buah) Send (piece)	Terima (buah) Received (piece)	Kirim (buah) Send (piece)	Terima (buah) Received (piece)
(1)	(2)	(3)	(4)	(5)
Januari/January	5 984	1 450	15	45
Februari/February	6 178	988	30	35
Maret/March	7 442	1 850	27	75
April/April	6 614	1 150	69	77
Mei/May	6 629	1 571	13	37
Juni/June	6 624	1 525	18	69
Juli/July	6 539	1 024	25	78
Agustus/August	6 509	1 211	10	18
September/September	6 918	1 254	8	25
Oktober/October	7 141	857	14	30
November/November	6 939	1 502	15	35
Desember/December	7 068	1 455	13	51
Jumlah/Total	80 585	15 837	257	575

Sumber/Source: PT. Pos Indonesia Kabupaten Bantul melalui data.bantulkab.go.id/PT.Pos Indonesia of Bantul Regency via data.bantulkab.go.id

Tabel
Table 8.2.5

Lalu Lintas Wesel Pos Terkirim di Kabupaten Bantul, 2020-2021
The Traffic of Bill of Exchange is Sent in Bantul Regency, 2020-2021

Bulan Month	2020		2021	
	Jumlah Wesel Number of Money Order	Jumlah Uang Number of Money	Jumlah Wesel Number of Money Order	Jumlah Uang Number of Money
(1)	(2)	(3)	(4)	(5)
Januari/January	769	1 004 496 507	578	873 622 218
Februari/February	708	1 004 521 062	544	619 647 945
Maret/March	811	1 850 917 033	570	972 184 503
April/April	791	1 726 932 000	564	1 416 416 455
Mei/May	1 004	2 150 391 187	617	1 021 738 892
Juni/June	660	964 822 900	521	883 699 826
Juli/July	632	901 791 340	459	650 652 109
Agustus/August	675	745 351 010	453	478 224 000
September/September	630	847 417 900	511	718 375 200
Oktober/October	7 506	2 963 576 266	502	469 865 505
November/November	731	807 869 234	510	879 736 600
Desember/December	700	1 038 930 507	459	831 673 313
Jumlah/Total	15 617	16 007 016 946	6 288	9 815 836 566

Sumber/Source: PT. Pos Indonesia Kabupaten Bantul melalui data.bantulkab.go.id/PT.Pos Indonesia of Bantul Regency via data.bantulkab.go.id

Tabel
Table 8.2.6**Lalu Lintas Wesel Pos Diterima di Kabupaten Bantul, 2020-2021**
The Traffic of Bill of Exchange is Received in Bantul Regency, 2020-2021

Bulan Month	2020		2021	
	Jumlah Wesel Number of Money Order	Jumlah Uang Number of Money	Jumlah Wesel Number of Money Order	Jumlah Uang Number of Money
(1)	(2)	(3)	(4)	(5)
Januari/January	1 010	1 684 558 575	754	1 568 701 660
Februari/February	925	1 513 690 821	669	1 522 705 491
Maret/March	1 021	2 545 553 548	815	1 895 448 513
April/April	1 124	2 356 000 472	848	2 309 874 657
Mei/May	1 667	3 364 050 918	1170	2 228 640 934
Juni/June	872	1 677 970 465	652	1 593 618 571
Juli/July	946	1 696 967 725	828	1 654 586 034
Agustus/August	822	1 376 932 674	739	1 571 961 734
September/September	819	1 369 596 687	678	1 703 247 378
Oktober/October	4 211	2 569 214 189	670	2 032 596 577
November/November	1 473	1 396 947 788	686	2 428 940 194
Desember/December	1 090	1 646 777 816	715	2 457 626 188
Jumlah/Total	15 980	23 198 261 678	9 224	22 967 947 931

Sumber/Source: PT. Pos Indonesia Kabupaten Bantul melalui data.bantulkab.go.id/PT.Pos Indonesia of Bantul Regency via data.bantulkab.go.id

Tabel
Table 8.2.7**Lalu Lintas Pos Kilat Khusus di Kabupaten Bantul, 2020-2021**
The Traffic of Registered Express Mail in Bantul Regency, 2020-2021

Bulan Month	2020		2021	
	Kirim (buah) Send (piece)	Terima (buah) Received (piece)	Kirim (buah) Send (piece)	Terima (buah) Received (piece)
(1)	(2)	(3)	(4)	(5)
Januari/January	9 934	8 791	9 605	4 15
Februari/February	9 835	10 178	11 751	685
Maret/March	10 766	9 987	12 808	116
April/April	12 900	11 202	13 612	106
Mei/May	12 825	8 645	10 723	642
Juni/June	16 020	8 777	10 993	1 119
Juli/July	13 029	9 279	9 305	4 132
Agustus/August	12 418	9 859	10 320	4 740
September/September	14 275	8 854	9 835	4 591
Oktober/October	13 661	9 450	9 687	4 631
November/November	12 206	8 644	8 955	4 073
Desember/December	12 173	9 514	10 937	5 960
Jumlah/Total	150 042	113 180	128 531	31 210

Sumber/Source: PT. Pos Indonesia Kabupaten Bantul melalui data.bantulkab.go.id/PT.Pos Indonesia of Bantul Regency via data.bantulkab.go.id

8.3 ANGKUTAN DARAT LAND TRANSPORTATION

Tabel 8.3.1 Jumlah Angkutan - Kendaraan Umum dan Bukan Umum yang Layak Uji menurut Jenis Kendaraan, 2020 - 2021
Number of Common and Non Common Motorized Vehicles Compulsorily Tested By Type of Vehicles, 2020 - 2021

Pelayanan Services	Kendaraan Bukan Umum Non Common Motorized Vehicles		Kendaraan Umum Common Motorized Vehicles	
	2020	2021	2020	2021
(1)	(2)	(3)	(4)	(5)
1. Mobil Penumpang/Passenger Vehicles	-	1	55	2
2. Mobil Bus/Bus Vehicles	200	214	694	690
3. Mobil Barang/Goods Freight Vehicles	9 207	9 703	504	408
a. Pick Up/Pick Up	6 566	6 984	-	2
b. Truck/Truck	2 640	2 719	436	350
c. Tanki dan lain-lain/Tanker, etc	1	-	68	56
4. Kereta Gandengan/Trailer Truck	-	-	14	16
5. Tronton/Tronton	-	-	-	-
6. Kendaraan Khusus/Vehicles for Special Purposes	-	-	-	-
7. Taksi/Taxi	-	-	-	-
8. Truk ≥ 3 sumbu/Truck ≥ 3 Axes	-	-	-	-
Jumlah/Total	9 407	9 918	1 267	1 116

Sumber/Source: Dinas Perhubungan Kabupaten Bantul melalui data.bantulkab.go.id/ / *Transportation Services of Bantul Regency via data.bantulkab.go.id*

Tabel 8.3.2
Table

Jumlah Kendaraan Bermotor yang Terdaftar menurut Jenis Kendaraan dan Warna Plat Dasar Nomor Kendaraan, 2021
Number of Motorized Vehicles that Registered by Type, 2021

Jenis Kendaraan <i>Type of Motorized Vehicles</i>	Warna Plat Dasar <i>Base Plate Color</i>			Jumlah <i>Total</i>
	Hitam <i>Black</i>	Kuning <i>Yellow</i>	Merah <i>Red</i>	
(1)	(2)	(3)	(4)	(5)
<i>Sedan / Saloon Car</i>	6 562	13	8	6 583
<i>Jeep / Jeep</i>	4 115	23	-	4 138
<i>Mini Bus, Station Wagon / Bus</i>	47 970	466	10	48 446
<i>Bus, Microbus / Microbus</i>	278	25	565	868
<i>Pick Up/ Pick Up</i>	10 381	74	3	10 458
<i>Light Truck / Light Truck</i>	3 800	76	518	4 394
<i>Truk / Truck</i>	138	5	217	360
<i>Sepeda Motor / Motorcycle</i>	404 739	1 603	-	406 342
Jumlah/Total	477 983	2 285	1 321	481 589

Sumber/Source: Kantor Pelayanan Pajak Daerah (KPPD) Kabupaten Bantul melalui [data.bantulkab.go.id/Local Tax Office of Bantul Regency via data.bantulkab.go.id](https://data.bantulkab.go.id/)

9 PERBANKAN, KOPERASI, DAN HARGA-HARGA

BANKING, COOPERATIVE, AND PRICES

Terdapat **120** Bank Umum Terbesar yang ada di Kabupaten Bantul



Pada tahun 2021, Jumlah Barang Tanggungan yang Dikeluarkan Perum Pegadaian Kabupaten Bantul sebanyak **15 246** buah dengan jumlah kredit sebanyak **49 712.93** juta

Penerimaan Daerah dari Retribusi Pasar sebesar **3.714.487.091** (ribu rupiah).



PENJELASAN TEKNIS

1. Realisasi Penerimaan dan Pengeluaran Pemerintah Provinsi adalah realisasi/perhitungan APBD Provinsi pada tiap tahun anggaran.
2. Pendapatan Asli Daerah (PAD) adalah pendapatan yang diperoleh daerah yang dipungut berdasarkan peraturan daerah sesuai dengan peraturan perundang-undangan, guna keperluan daerah yang bersangkutan dalam membiayai kegiatannya.
3. Dana Perimbangan adalah dana yang bersumber dari pendapatan APBN yang dialokasikan kepada Daerah untuk mendanai kebutuhan daerah dalam rangka pelaksanaan desentralisasi.
4. Lain-lain Pendapatan yang Sah adalah pendapatan lainnya dari pemerintah pusat dan atau dari instansi pusat, serta dari daerah lainnya.

TECHNICAL NOTES

1. *Actual revenue and expenditure of Provincial Government is the realization/provincial budget calculations for every fiscal year.*
2. *Original Local Government Revenue is revenue that withheld based on local regulations in accordance with the legislation, for the purposes of financing their activities.*
3. *Balanced Budget is the fund coming from the state budget that allocated to regions to fund their needs in the context of decentralization.*
4. *Other Legal Revenue is other income that coming from the central government and or from the central agencies, as well as from other local government.*

<https://bantulkab.bps.go.id>

9.1 KOPERASI COOPERRATION

Tabel 9.1.1 Jumlah Koperasi Aktif Menurut Kecamatan di Kabupaten Bantul, 2018–2021
Number of Active Cooperative by Subdistrict in Bantul Regency, 2018–2021

Kecamatan Subdistrict	2018 r	2019	2020r	2021
(1)	(2)	(3)	(4)	(5)
1. Srandakan	9	10	9	8
2. Sanden	16	16	18	18
3. Kretek	7	7	7	7
4. Pundong	5	6	7	6
5. Bambanglipuro	12	12	12	12
6. Pandak	12	12	14	15
7. Bantul	66	66	67	67
8. Jetis	12	13	12	12
9. Imogiri	22	23	21	22
10. Dlingo	15	15	15	15
11. Pleret	6	6	7	7
12. Piyungan	16	15	16	16
13. Banguntapan	22	22	18	17
14. Sewon	32	31	32	32
15. Kasihan	25	25	25	26
16. Pajangan	5	5	5	5
17. Sedayu	14	14	14	14
Bantul	296	298	299	299

Sumber/Source: Dinas Koperasi, Usaha Kecil Menengah, dan Perindustrian Kab. Bantul/ Office of Cooperatives, Small and Medium Enterprises, and Industry of Bantul Regency

Tabel
Table 9.1.2**Jumlah Koperasi Menurut Jenis Koperasi dan Kecamatan di Kabupaten Bantul, 2021**
Number of Cooperative by Kind of Cooperative and Subdistrict in Bantul Regency, 2021

Kecamatan Subdistrict	Jenis Koperasi/ Kind of Cooperative					Jumlah Total
	KUD	KPRI	KOPKAR	KOPPAS	Lainnya Other	
(1)	(2)	(3)	(4)	(5)	(6)	(7)
1. Srandakan	1	-	-	-	10	11
2. Sanden	1	3	-	-	15	19
3. Kretek	1	1	-	-	8	10
4. Pundong	1	1	-	-	6	8
5. Bambanglipuro	1	1	2	-	11	15
6. Pandak	1	1	-	-	13	15
7. Bantul	1	21	7	1	40	70
8. Jetis	1	1	-	1	14	17
9. Imogiri	1	1	-	-	25	27
10. Dlingo	1	1	-	-	15	17
11. Pleret	1	1	1	1	7	11
12. Piyungan	1	1	2	1	12	17
13. Banguntapan	1	1	3	-	19	24
14. Sewon	1	6	2	-	34	43
15. Kasihan	1	3	4	-	20	28
16. Pajangan	1	1	1	-	5	8
17. Sedayu	1	2	2	-	10	15
Bantul	17	46	24	4	264	355

Sumber/Source: Dinas Koperasi, Usaha Kecil Menengah, dan Perindustrian Kab. Bantul/ Office of Cooperatives, Small and Medium Enterprises, and Industry of Bantul Regency

Tabel
Table 9.1.3**Jumlah Koperasi menurut Jenis dan Status Koperasi di
Kabupaten Bantul, 2021**
**Number of Cooperative by Kinds and Status of Cooperative
in Bantul Regency, 2021**

Jenis Koperasi <i>Kinds of Cooperative</i>	Status/Status		Jumlah <i>Total</i>
	Aktif/Active	Tidak Aktif/Inactive	
(1)	(2)	(3)	(4)
1. KUD	17	-	17
2. Kop Pegawai Negeri	44	2	46
3. Kop Nelayan	2	-	2
4. Kop Pemuda	-	1	1
5. Kop Perikanan	4	-	4
6. Kop Peternakan	1	-	1
7. Kop Wisata	5	1	6
8. Kop Angkutan	4	1	5
9. Kop Karyawan	22	2	24
10. Kop Mahasiswa	-	-	-
11. Kopinkra	5	2	7
12. Koppontren	6	2	8
13. Kop Petani/Koptan	9	11	20
14. Kop Wanita	25	1	26
15. Kop Pasar	2	2	4
16. Kop BMT	-	-	-
17. Kop Syari'ah	34	5	39
18. Kop Simpan Pinjam	52	13	65
19. Kop Serba Usaha	52	10	62
20. Prim Kopabri	4	1	5
21. Prim Kopad	1	-	1
22. Prim Koppol	2	-	2
23. Prim Koveri	-	-	-
24. Kop Sekunder	3	-	3
25. Kop Werda Tama	2	-	2
26. Prim AU	1	-	1
27. Kelompok Lainnya	2	2	4
Jumlah/Total	299	56	355

Sumber/Source: Dinas Koperasi, Usaha Kecil Menengah, dan Perindustrian Kab. Bantul/ Office of Cooperatives, Small and Medium Enterprises, and Industry of Bantul Regency

Tabel 9.1.4 Jumlah Koperasi dan Jumlah Anggotanya menurut Jenis Koperasi di Kabupaten Bantul, 2021
Number of Cooperative and Member by Kinds of Cooperative in Bantul Regency, 2021

Jenis Koperasi <i>Kinds of Cooperative</i>	Jumlah Koperasi <i>Number of Cooperative</i>	Jumlah Anggota <i>Number of Member</i>
(1)	(2)	(3)
1. KUD	17	69 220
2. Kop Pegawai Negeri	46	12 175
3. Kop Nelayan	2	26
4. Kop Pemuda	1	0
5. Kop Perikanan	4	283
6. Kop Peternakan	1	26
7. Kop Wisata	6	1 542
8. Kop Angkutan	5	233
9. Kop Karyawan	24	11 032
10. Kop Mahasiswa	-	-
11. Kopinkra	7	244
12. Koppontren	8	609
13. Kop Petani/Koptan	20	1 282
14. Kop Wanita	26	3 131
15. Kop Pasar	4	106
16. Kop BMT	0	0
17. Kop Syari'ah	39	23 722
18. Kop Simpan Pinjam	65	25 540
19. Kop Serba Usaha	62	7 635
20. Prim Kopabri	5	256
21. Prim Kopad	1	396
22. Prim Koppol	2	1 705
23. Prim Koveri	0	0
24. Kop Sekunder	3	71
25. Kop Werda Tama	2	238
26. Prim AU	1	600
27. Kelompok Lainnya	4	236
Jumlah/Total	355	160 308

Sumber/Source: Dinas Koperasi, Usaha Kecil Menengah, dan Perindustrian Kab. Bantul/ Office of Cooperatives, Small and Medium Enterprises, and Industry of Bantul Regency

Tabel
Table 9.1.5**Jumlah Koperasi Aktif dan Jumlah Anggotanya menurut Kecamatan di Kabupaten Bantul, 2021**
Number of Active Cooperative and Member of Cooperative by District in Bantul Regency, 2021

Kecamatan Subdistrict	Jumlah Koperasi Number of Cooperative	Jumlah Anggota Number of Member
(1)	(2)	(3)
1. Srandakan	9	3 891
2. Sanden	18	7 481
3. Kretek	7	3 372
4. Pundong	5	4 345
5. Bambanglipuro	12	12 726
6. Pandak	13	4 195
7. Bantul	68	26 934
8. Jetis	12	8 051
9. Imogiri	24	4 928
10. Dlingo	15	12 843
11. Pleret	7	5 621
12. Piyungan	15	10 251
13. Banguntapan	19	13 012
14. Sewon	31	9 597
15. Kasihan	25	22 554
16. Pajangan	5	6 976
17. Sedayu	14	3 531
Jumlah/Total	299	160 308

Sumber/Source: Dinas Koperasi, Usaha Kecil Menengah, dan Perindustrian Kab. Bantul/ Office of Cooperatives, Small and Medium Enterprises, and Industry of Bantul Regency

Tabel
Table 9.1.6**Besarnya Volume Usaha dan Sisa Hasil Usaha Koperasi menurut Jenis Koperasi di Kabupaten Bantul, 2021**
Number of Business Volume and Cooperative Net Income by Type of Cooperative in Bantul Regency, 2021

Jenis Koperasi <i>Kinds of Cooperative</i>	Volum Usaha (Juta Rp) <i>Business Volum (Million Rp)</i>	Sisa Hasil Usaha (Juta Rp) <i>Net Income (Million Rp)</i>
(1)	(2)	(3)
1. KUD	15 533	226
2. Kop Pegawai Negeri	72 942	2 266
3. Kop Nelayan
4. Kop Pemuda
5. Kop Perikanan	159	13
6. Kop Peternakan	...	59
7. Kop Wisata	1 516	50
8. Kop Angkutan	170	25
9. Kop Karyawan	40 919	2 949
10. Kop Mahasiswa
11. Kopinkra	93	10
12. Koppontren	4 885	99
13. Kop Petani/Koptan	2 439	50
14. Kop Wanita	6 804	490
15. Kop Pasar	270	9
16. Kop BMT
17. Kop Syari'ah	78 619	1 950
18. Kop Simpan Pinjam	120 238	3 070
19. Kop Serba Usaha	25 175	1 271
20. Prim Kopabri	206	11
21. Prim Kopad	6 504	827
22. Prim Koppol	14 509	525
23. Prim Koveri
24. Kop Sekunder	1 706	41
25. Kop Werda Tama	213	12
26. Prim AU	2 000	137
27. Kelompok Lainnya
Jumlah/Total	394 900	14 090

Sumber/Source: Dinas Koperasi, Usaha Kecil Menengah, dan Perindustrian Kab. Bantul/ Office of Cooperatives, Small and Medium Enterprises, and Industry of Bantul Regency

9.2 KEUANGAN DAERAH REGIONAL INCOME

Tabel 9.2.1 Jumlah Penerimaan Daerah dari Retribusi Pasar di Kabupaten Bantul (Ribu Rp), 2018-2021
Total of Regional Income from Market in Bantul Regency (Tousand Rp), 2018-2021

Nama Pasar Market Name	2018	2019	2020	2021
(1)	(2)	(3)	(4)	(5)
1. Pasar Bantul	644 827,0	707 178,2	549 900,6	812 647,9
2. Pasar Niten	288 919,9	272 094,6	243 598,6	378 239,9
3. Pasar Turi	34 305,5	35 666,0	26 942,8	32 106,0
4. Pasar Angruksari	151 452,4	156 197,5	115 878,4	153 096,4
5. Pasar Celep	35 664,2	34 768,9	33 432,0	47 688,5
6. Pasar Sangkeh	464,5	441,0	441,0	604,0
7. Pasar Grogol	6 345,1	6 884,5	5 381,0	9 283,0
8. Pasar Imogiri	447 207,2	467 187,4	334 861,0	420 289,6
9. Pasar Pundong	55 094,1	62 734,7	48 122,7	89 871,4
10. Pasar Bendosari	1 293,0	1 719,0	1 031,5	1 368,0
11. Pasar Barongan	97 642,3	94 548,2	69 313,2	100 996,7
12. Pasar Jejeran	104 241,7	62 370,9	65 886,5	103 950,3
13. Pasar Kedaton Pleret	102 419,8	146 325,5	91 171,0	134 409,8
14. Pasar Ngipik	53 370,7	57 784,5	43 252,2	56 914,2
15. Pasar Jodog Legi	53 673,2	54 765,7	44 052,7	67 637,0
16. Pasar Pijenan	102 313,6	118 705,6	91 163,4	125 251,1
17. Pasar Gatak	33 375,9	35 152,3	27 099,4	35 850,0
18. Pasar Mangiran	62 235,0	58 880,0	45 322,8	61 914,8
19. Pasar Gumulan	17 083,5	19 509,0	14 697,0	19 709,0
20. Pasar Sorobayan	52 584,5	55 441,0	41 909,0	61 950,0

Lanjutan Tabel/*Continued Table* 9.2.1

Nama Pasar Market Name	2018	2019	2020	2021
(1)	(2)	(3)	(4)	(5)
21. Pasar Koripan	3 537,5	3 871,5	2 989,0	3 744,0
22. Pasar Jragan	2 423,5	2 780,0	2 256,5	2 905,0
23. Pasar Piyungan	370 577,1	373 606,4	279 659,4	399 681,6
24. Pasar Panasan	83 447,7	92 756,5	75 793,7	99 773,5
25. Pasar Semampir	30 925,8	32 841,3	26 699,5	30 141,0
26. Pasar Sungapan	22 654,7	25 327,9	19 567,5	26 280,0
27. Pasar Dlingo	26 949,0	27 940,3	22 292,9	30 727,9
28. Kios Palbapang	20 558,4	22 965,2	15 385,0	21 921,9
29. Pasar Hewan Pandak	8 016,5	11 032,0	8 312,0	10 193,8
30. Pasar Hewan Imogiri	57 642,5	58 233,0	40 690,5	60 700,2
31. MCK Pasar	108 351,0	118 967,0r	101 776,0r	217 944,2
32. Pasar Klitikan Niten	52 234,6	52 200,0	39 827,5	51 473,5
33. Pasar Janten	15 593,6	18 900,0	14 457,3	15 887,2
34. Pasar Seni Gabusan	43 743,0	91 669,8	37 168,2	29 335,7
Jumlah/Total	3 191 168,0	3 381 445,2	2 580 331,6	3 714 487,1

Sumber/*Source*: Dinas Perdagangan Kabupaten Bantul/ *Trade Services of Bantul Regency*

9.3 PERBANKAN BANKIN

Tabel 9.3.1 Nama Bank Umum dan Bank Perkreditan Rakyat (BPR) di Kabupaten Bantul, 2021
List of Banks in Bantul Regency, 2021

Bank Umum dan BPR <i>Banks</i>	Kantor Pusat <i>Central Office</i>	Kantor Cabang <i>Branch Office</i>	Cabang Pembantu <i>Subdivision Branch</i>	Kantor Kas <i>Cash Office</i>	Jumlah Total
(1)	(2)	(3)	(4)	(5)	(6)
Bank Umum	-	2	56	1	49
1. BRI	-	1	36	-	37
2. BPD DIY	-	1	20	1	22
Bank Perkreditan Rakyat (BPR)	16	4	-	35	55
1. PT BPR Bank Bantul (Perseroda)	1	-	-	18	19
2. PT BPR Ambarketawang Persada	1	-	-	3	4
3. PT BPR Arga Tata	1	-	-	-	1
4. PT BPR Arum Mandiri Kenanga	1	-	-	-	1
5. PT BPR Lestari Jogja (d.h. PT Bina Arta Swadaya Yogyakarta)	1	-	-	-	1
6. PT BPR Chandra Mukti Artha	1	-	-	4	5
7. PT BPR Kartika Artha Kencanaajaya	1	-	-	-	1
8. PT BPR Kurnia Sewon	1	-	-	1	1
9. PT BPR Nusamba Banguntapan	1	-	-	5	6
10. PT BPR Arta Parama	1	-	-	-	1
11. PT BPR Profidana Paramitra	1	1	-	2	4
12. PT BPR Sejahtera Arthatama Mandiri (d.h. PT BPR Swadharma Bangun Artha hasil merger dengan PT BPR Swadharma Artha Nusa)	1	2	-	-	3
13. PT BPR Nusantara Artha Makmur (d.h. Tandu Artha)	1	-	-	-	1
14. PT BPRS Bangun Drajad Warga	1	1	-	1	3
15. PT BPRS Margarizki Bahagia	1	-	-	-	1
16. PT BPRS Madina Mandiri Sejahtera	1	-	-	1	2
Jumlah / Total	16	6	56	36	114

Sumber/Source: Otoritas Jasa Keuangan DI Yogyakarta / *The Financial Services Authority of DI Yogyakarta*

Tabel
Table 9.3.2

**Jumlah Bank, Kantor Bank, dan Kantor Cabang di
Kabupaten Bantul, 2021**
*Bank, Bank Office and Branch Office at Bantul Regency,
2021*

Bank Umum dan BPR Banks	Kantor Pusat Central Office	Kantor Cabang Branch Office
(1)	(2)	(3)
a. Bank Umum Konvensional/ General Conventional Bank		
Bank Umum/General Bank		
Bank Devisa/ Foreign Exchange Bank		
Bank Pemerintah / State Bank	-	1
Bank Pemerintah Daerah / Regional State Bank	-	-
Bank Swasta Nasional / National Private Bank	-	-
Bank Asing dan Campuran/ Foreign and Joint Venture Bank	-	-
Bank Non Devisa/ Non-Foreign Exchange Bank		
Bank Pemerintah / State Bank	-	-
Bank Pemerintah Daerah / Regional State Bank	-	1
Bank Swasta Nasional / National Private Bank	-	-
Bank Asing dan Campuran/ Foreign and Joint Venture Bank	-	-
b. Bank Perkreditan Rakyat/ Rural Bank		
Jumlah Bank/ Total of Bank	13	3
Bank Syariah/ Islamic Bank		
Bank Umum/ General Bank		
Jumlah Bank/ Total of Bank	-	-
Unit Usaha Syariah/ Islamic Business Unit		
Jumlah Bank/ Total of Bank	-	1
Bank Pembiayaan Rakyat (BPR)/ Syariah Islamic Rural Bank		
Jumlah Bank/ Total of Bank	3	1
Jumlah Bank/ Total of Bank	16	7

Sumber/Source: Otoritas Jasa Keuangan DI Yogyakarta / The Financial Services Authority of DI Yogyakarta

Tabel
Table 9.3.3

Jumlah Kantor Bank Umum Berdasarkan Status Kepemilikan di Kabupaten Bantul, 2020-2021
Number of Offices of Commercial Banks by Ownership Status in Bantul Regency, 2020-2021

Bank Umum dan BPR <i>Banks</i>	2020	2021
	(1)	(2)
Bank Pemerintah/State Bank		
Kantor Pusat / <i>Head Office</i>	-	-
Kantor Cabang / <i>Branch Office</i>	1	1
Kantor Cabang Pembantu / <i>Sub Branch Office</i>	32	68
Kantor Kas / <i>Cash Office</i>	32	-
Bank Pemerintah Daerah/ Regional Government Bank		
Kantor Pusat / <i>Head Office</i>	-	-
Kantor Cabang / <i>Branch Office</i>	1	1
Kantor Cabang Pembantu / <i>Sub Branch Office</i>	9	20
Kantor Kas / <i>Cash Office</i>	14	1
Bank Swasta Nasional/ National Private Bank		
Kantor Pusat / <i>Head Office</i>	-	-
Kantor Cabang / <i>Branch Office</i>	1	2
Kantor Cabang Pembantu / <i>Sub Branch Office</i>	8	13
Kantor Kas / <i>Cash Office</i>	6	2
Bank Asing dan Bank Campuran/ Foreign and Joint Venture Banks		
Kantor Pusat / <i>Head Office</i>	-	-
Kantor Cabang / <i>Branch Office</i>	-	-
Kantor Cabang Pembantu / <i>Sub Branch Office</i>	1	1
Kantor Kas / <i>Cash Office</i>	-	-

Sumber/Source: Otoritas Jasa Keuangan DI Yogyakarta / *The Financial Services Authority of DI Yogyakarta*

Tabel
Table 9.3.4**Posisi Jumlah Rekening dan Nominal Tabungan Perbankan menurut Bulan di Kabupaten Bantul, 2021**
Outstanding of Bilyet and Nominal of Saving Deposit by Month in Banks of Bantul Regency, 2021

Bulan Month	Jumlah Rekening Bilyet of Saving Deposit (Satuan/Number)	Nominal Tabungan Outstanding of Saving Deposit (Juta Rp/Million Rp)
(1)	(2)	(3)
Januari/January	1 156 971	4 750 928
Februari/February	1 160 622	4 720 933
Maret/March	1 174 598	4 712 733
April/April	1 187 435	4 790 624
Mei/May	1 189 104	4 836 518
Juni/June	1 193 455	4 902 986
Juli/July	1 198 038	4 953 547
Agustus/August	1 185 791	4 872 715
September/September	1 222 847	5 283 754
Oktober/October	1 202 203	4 895 366
November/November	1 208 469	4 975 258
Desember/December	1 216 923	...

Catatan/Note: Data Sementara (sampai dengan November 2020)/Provisional Data (as of November 2020)

Sumber/Source: LBU/S & LBPR/S - Bank Indonesia Yogyakarta / LBU/S & LBPR/S Yogyakarta Regional Offices of Bank Indonesia

Tabel
Table 9.3.5**Posisi Jumlah Rekening dan Deposito Perbankan menurut Bulan di Kabupaten Bantul, 2021**
Outstanding of Account and Nominal of Time Deposit by Month in Banks of Bantul Regency, 2021

Bulan Month	Jumlah Rekening Bilyet of Saving Deposit (Satuan/Number)	Nominal Tabungan Outstanding of Saving Deposit (Juta Rp/Million Rp)
(1)	(2)	(3)
Januari/January	22 769	2 393 616
Februari/February	23 154	2 370 926
Maret/March	22 937	2 522 431
April/April	22 818	2 494 763
Mei/May	23 199	2 422 092
Juni/June	23 211	2 498 701
Juli/July	23 063	2 469 568
Agustus/August	22 900	2 389 511
September/September	23 721	2 453 890
Oktober/October	22 957	2 381 221
November/November	22 964	2 376 630
Desember/December	23 023	2 175 173

Catatan/Note: Data Sementara (sampai dengan November 2020)/Provisional Data (as of November 2020)

Sumber/Source: LBU/S & LBPR/S - Bank Indonesia Yogyakarta / LBU/S & LBPR/S Yogyakarta Regional Offices of Bank Indonesia

Tabel 9.3.6 **Posisi Jumlah Rekening dan Nominal Kredit Perbankan di Kabupaten Bantul, 2021**
Table 9.3.6 **Outstanding of Account and Nominal of Loan by Month in Banks of Bantul Regency, 2021**

Bulan Month	Jumlah Rekening Account of Loan (Satuan/Number)	Posisi Kredit Outstanding of Loan (Juta Rp/Million Rp)
(1)	(2)	(3)
Januari/January	83 517	9 693 765
Februari/February	83 997	9 787 665
Maret/March	85 249	9 844 495
April/April	85 782	9 942 745
Mei/May	86 315	9 975 117
Juni/June	86 543	9 999 913
Juli/July	86 374	10 008 189
Agustus/August	85 884	10 085 278
September/September	86 374	9 830 459
Oktober/October	87 151	9 854 498
November/November	88 079	9 869 706
Desember/December	88 971	9 886 299

Catatan/Note: Data Sementara (sampai dengan November 2020)/Provisional Data (as of November 2020)

Sumber/Source: LBU/S & LBPR/S - Bank Indonesia Yogyakarta / LBU/S & LBPR/S Yogyakarta Regional Offices of Bank Indonesia

Tabel
Table 9.3.7**Jumlah Barang Tanggungan dan Kredit yang Dikeluarkan Perum Pegadaian Kabupaten Bantul per Bulan 2021**
Number of Dependents of Goods and Credit Which Issued by Pawnshop of Bantul Regency per Month, 2021

Bulan Month	Jumlah Barang Tanggungan (potong) Number of Dependants of Goods (pieces)	Jumlah Kredit (Juta Rp) Number of Credit (Million Rp)
(1)	(2)	(3)
Januari/January	1 272	4 321,34
Februari/February	1 236	4 133,51
Maret/March	1 502	4 661,35
April/April	1 302	3 942,75
Mei/May	1 133	3 867,75
Juni/June	1 234	3 867,76
Juli/July	1 256	4 089,28
Agustus/August	1 300	3 889,89
September/September	1 152	4 228,23
Oktober/October	1 244	3 942,64
November/November	1 264	4 296,02
Desember/December	1 351	4 472,41
Jumlah/Total	15 246	49 712,93

Sumber/Source: Perum Pegadaian Cabang Bantul / Pawnshop of Bantul

Tabel
Table 9.3.8

Jumlah Barang Tanggungan yang Dilelang dan Kredit yang Tidak Dilunasi pada Perum Pegadaian Kabupaten Bantul per Bulan, 2021
Number of Dependents of Goods are Quctioned and Credit are not repaid at Pawnshop of Bantul Regency per Month, 2021

Bulan Month	Jumlah Barang Tanggungan yang Dilelang (potong) Number of Dependants of Goods are Quctioned (pieces)	Jumlah Kredit yang Tidak dilunasi (Juta Rp) Number of Credit are not Repaid (Million Rp)
(1)	(2)	(3)
Januari/January	1	4,00
Februari/February	69	368,35
Maret/March	148	479,88
April/April	58	186,35
Mei/May	80	210,86
Juni/June	11	49,95
Juli/July	59	171,26
Agustus/August	18	72,05
September/September	13	12,83
Oktober/October	80	221,71
November/November	62	133,06
Desember/December	122	503,92
Jumlah/Total	721	2 414,22

Sumber/Source: Perum Pegadaian Cabang Bantul / Pawnshop of Bantul

Tabel
Table 9.3.9**Jumlah Sisa Barang Tanggungan dan Sisa Kredit pada Perum Pegadaian Kabupaten Bantul per Bulan, 2021**
Number of Dependents Salvage and Remaining Credit at Pawnshop of Bantul Regency per Month, 2021

Bulan Month	Jumlah Sisa Barang Tanggungan (potong) Number of Dependants Salvage (pieces)	Jumlah Sisa Kredit (Juta Rp) Number of Remaining Credit (Million Rp)
(1)	(2)	(3)
Januari/January	4 227	13 425,94
Februari/February	4 301	13 615,50
Maret/March	4 470	14 084,08
April/April	4 543	14 200,37
Mei/May	4 382	13 893,58
Juni/June	4 347	13 910,28
Juli/July	4 336	14 101,59
Agustus/August	4 307	13 647,84
September/September	4 313	13 675,55
Oktober/October	4 204	13 415,93
November/November	4 226	13 469,35
Desember/December	4 221	13 569,40
Jumlah/Total	51 877	165 009,41

Sumber/Source: Perum Pegadaian Cabang Bantul / Pawnshop of Bantul

9.4 HARGA-HARGA DAN INDEKS HARGA PRICES AND PRICE INDEXES

Tabel 9.4.1 Rata-rata Harga Konsumen Bahan Kebutuhan Rumah Tangga Sehari-hari di Kabupaten Bantul per Bulan, 2021 (Rp/Satuan)
Average of Consumer Price of Daily Household Essential Commodities in Bantul Regency per Month, 2021 (Rp/ Unit)

Kelompok Pengeluaran <i>Group of Expenditure</i>	Satuan <i>Unit</i>	Januari <i>January</i>	Februari <i>February</i>	Maret <i>March</i>	April <i>April</i>
(1)	(2)	(3)	(4)	(5)	(6)
1. Beras Ir. 64/Rice Ir. 64	Kg	9 300	9 400	9 000	9 100
2. Tepung Terigu, Segitiga Biru/ <i>Wheat Flour, Segitiga Biru</i>	Kg	9 400	9 500	9 500	9 600
3. Daging Ayam Ras, Tanpa Jeroan <i>Chicken without Offal</i>	Kg	33 600	32 800	34 000	39 600
4. Daging Sapi, Kualitas Biasa/ <i>Normal Quality Beef</i>	Kg	119 167	119 167	120 000	120 000
5. Telur Ayam Kampung, Baik/ <i>Good Chicken Egg</i>	Butir	2 260	2 420	2 420	2 420
6. Telur Ayam Ras, Baik/ <i>Good Egg</i>	Kg	20 900	23 600	21 100	24 800
7. Bawang Merah, Bersih Besar/ <i>Big Clean Red Onion</i>	Kg	31 000	30 800	35 000	29 000
8. Cabe Merah, Besar Segar/ <i>Large Fresh Red Chilli</i>	Kg	47 000	43 000	44 500	33 500
9. Cabe Merah, Keriting/ <i>Curly Red Chilli</i>	Kg	46 000	46 700	50 600	35 400
10. Cabe Rawit, Campuran/ <i>Chilli Mix</i>	Kg	57 800	60 400	83 000	55 000
11. Minyak Goreng (Filma)/ <i>Cooking Oil (Filma)</i>	Botol	14 000	14 000	14 000	14 000
12. Minyak Goreng Sawit Curah/ <i>Cooking Oil</i>	Kg	13 167	13 167	13 167	13 167
13. Minyak Goreng (Barco)/ <i>Cooking Oil (Barco)</i>	Kg	-	-	-	-
14. Gula Pasir Lokal SHS/ <i>Sugar Cane SHS</i>	Kg	12 600	12 600	12 500	12 600
15. Gula Pasir (Gulaku)/ <i>Sugar Cane (Gulaku)</i>	Kemasan	14 000	13 750	13 750	13 750
16. Semen (Gresik), 40 kg/ <i>Cement (Gresik), 40 kg</i>	Zak	43 000	43 667	44 000	44 000
17. Semen (Holcim), 40 kg <i>Cement (Holcim), 40 kg</i>	Zak	43 333	43 667	43 500	43 667
18. Emas Perhiasan, 19 Karat (75%) <i>Gold Jewelry, 19 th Carat (75%)</i>	Gram	390 000	385 000	385 000	385 000
19. Emas Perhiasan, 23 Karat (90%) <i>Gold Jewelry, 23 th Carat (90%)</i>	Gram	603 333	586 667	586 667	586 667

Lanjutan Tabel/*Continued Table 9.4.1*

Kelompok Pengeluaran <i>Group of Expenditure</i>	Satuan <i>Unit</i>	Mei <i>May</i>	Juni <i>June</i>	Juli <i>July</i>	Agustus <i>August</i>
(1)	(2)	(7)	(8)	(9)	(10)
1. Beras Ir. 64/ <i>Rice Ir. 64</i>	Kg	8 900	8 800	9 100	8 800
2. Tepung Terigu, Segitiga Biru/ <i>Wheat Flour, Segitiga Biru</i>	Kg	9 800	9 560	9 660	9 660
3. Daging Ayam Ras, Tanpa Jeroan <i>Chicken without Offal</i>	Kg	39 000	33 400	30 800	31 800
4. Daging Sapi, Kualitas Biasa/ <i>Normal Quality Beef</i>	Kg	130 000	123 333	122 917	123 333
5. Telur Ayam Kampung, Baik/ <i>Good Chicken Egg</i>	Butir	2 420	2 400	2 380	2 380
6. Telur Ayam Ras, Baik/ <i>Good Egg</i>	Kg	21 400	22 900	21 900	21 200
7. Bawang Merah, Bersih Besar/ <i>Big Clean Red Onion</i>	Kg	28 000	26 200	29 600	28 400
8. Cabe Merah, Besar Segar/ <i>Large Fresh Red Chilli</i>	Kg	35 000	11 000	18 000	13 000
9. Cabe Merah, Keriting/ <i>Curly Red Chilli</i>	Kg	36 000	14 800	20 200	12 600
10. Cabe Rawit, Campuran/ <i>Chilli Mix</i>	Kg	55 000	19 600	41 000	11 700
11. Minyak Goreng (Filma)/ <i>Cooking Oil (Filma)</i>	Botol	14 500	14 500	14 500	14 500
12. Minyak Goreng Sawit Curah/ <i>Cooking Oil</i>	Kg	13 167	13 250	13 250	13 250
13. Minyak Goreng (Barco)/ <i>Cooking Oil (Barco)</i>	Kg	-	-	-	-
14. Gula Pasir Lokal SHS/ <i>Sugar Cane SHS</i>	Kg	12 600	12 600	12 500	12 500
15. Gula Pasir (Gulaku)/ <i>Sugar Cane (Gulaku)</i>	Kemasan	13 750	13 750	13 750	13 750
16. Semen (Gresik), 40 kg/ <i>Cement (Gresik), 40 kg</i>	Zak	44 000	44 333	44 333	44 333
17. Semen (Holcim), 40 kg <i>Cement (Holcim), 40 kg</i>	Zak	43 667	43 667	43 667	43 667
18. Emas Perhiasan, 19 Karat (75%) <i>Gold Jewelry, 19 th Carat (75%)</i>	Gram	385 000	385 000	385 000	385 000
19. Emas Perhiasan, 23 Karat (90%) <i>Gold Jewelry, 23 th Carat (90%)</i>	Gram	586 667	586 667	586 667	586 667

Lanjutan Tabel/Continued Table 9.4.1

Kelompok Pengeluaran <i>Group of Expenditure</i>	Satuan <i>Unit</i>	September <i>September</i>	Oktober <i>October</i>	November <i>November</i>	Desember <i>December</i>
(1)	(2)	(11)	(12)	(13)	(14)
1. Beras Ir. 64/Rice Ir. 64	Kg	8 400	8 600	8 840	9 100
2. Tepung Terigu, Segitiga Biru/ Wheat Flour, Segitiga Biru	Kg	9 660	9 660	9 700	9 700
3. Daging Ayam Ras, Tanpa Jeroan Chicken without Offal	Kg	32 600	32 800	32 800	34 000
4. Daging Sapi, Kualitas Biasa/ Normal Quality Beef	Kg	125 000	125 000	125 000	125 000
5. Telur Ayam Kampung, Baik/ Good Chicken Egg	Butir	2 340	2 300	2 200	2 140
6. Telur Ayam Ras, Baik/Good Egg	Kg	17 900	18 200	21 900	25 000
7. Bawang Merah, Bersih Besar/ Big Clean Red Onion r	Kg	23 200	25 200	22 200	25 400
8. Cabe Merah, Besar Segar/Large Fresh Red Chilli	Kg	11 000	22 500	28 000	37 000
9. Cabe Merah, Keriting/ Curly Red Chilli	Kg	15 400	24 600	31 000	40 800
10. Cabe Rawit, Campuran/Chilli Mix	Kg	12 000	20 000	20 800	53 600
11. Minyak Goreng (Filma)/Cooking Oil (Filma)	Botol	15 000	17 000	18 500	20 000
12. Minyak Goreng Sawit Curah/Cooking Oil	Kg	13 250	13 250	18 000	19 500
13. Minyak Goreng (Barco)/Cooking Oil (Barco)	Kg	-	-	-	-
14. Gula Pasir Lokal SHS/Sugar Cane SHS	Kg	12 400	12 300	12 200	12 400
15. Gula Pasir (Gulaku)/Sugar Cane (Gulaku)	Kemasan	13 750	13 750	13 750	13 750
16. Semen (Gresik), 40 kg/Cement (Gresik), 40 kg	Zak	44 333	45 000	46 000	46 000
17. Semen (Holcim), 40 kg Cement (Holcim), 40 kg	Zak	43 667	44 333	45 667	46 500
18. Emas Perhiasan, 19 Karat (75%) Gold Jewelry, 19 th Carat (75%)	Gram	385 000	385 000	390 000	390 000
19. Emas Perhiasan, 23 Karat (90%) Gold Jewelry, 23 th Carat (90%)	Gram	586 667	586 667	620 000	620 000

Sumber/Source: BPS-Berdasarkan Survei Harga Konsumen Perdesaan / BPS- Based on Rural Consumer Price Survey

Tabel
Table 9.4.2**Harga Produsen Bahan Makanan dan Sayuran di
Kabupaten Bantul per Bulan, 2021 (Rp/100Kg)
Producer Price of Foodstuffs and Vegetables in Bantul
Regency by Month, 2021 (000Rp/100Kg)**

Kelompok Pengeluaran Group of Expenditure	Satuan Unit	Januari January	Februari February	Maret March	April April
(1)	(2)	(3)	(4)	(5)	(6)
1. Gabah Kering Giling/ <i>Dry Grain Paddy</i>	lr 64/lr 64	540 500	470 000	435 000	424 000
2. Gabah Kering Giling/ <i>Dry Grain Paddy</i>	Ciherang <i>Ciherang</i>	560 000	537 500	517 500	515 000
3. Gabah Kering Panen/ <i>Dry Harvest Paddy</i>	lr 64/lr 64	434 375	421 875	395 625	391 875
4. Gabah Kering Panen/ <i>Dry Harvest Paddy</i>	Ciherang <i>Ciherang</i>	423 333	403 750	385 000	385 000
5. Jagung pipilan kering/ <i>Dry Grain Maize</i>	Kuning <i>Yellow</i>	416 000	398 000	416 000	450 500
6. Jagung pipilan kering/ <i>Dry Grain Maize</i>	Putih/ <i>White</i>	479 125	481 444	485 222	531 000
7. Ketela Pohon/ <i>Cassava</i>	Tidak Pahit <i>Not Bitter</i>	291 250	302 500	298 125	303 750
8. Ketela Rambat/ <i>Sweet Potatoes</i>	Putih/ <i>White</i>	335 000	310 000	335 000	347 500
9. Kedelai/ <i>Soybean</i>	Putih/ <i>White</i>	866 667	856 500	836 500	856 500
10. Kacang Tanah/ <i>Peanut</i>	Belum Dikupas <i>Not Peeled</i>	1 032 200	1 040 200	1 164 300	1 233 800
11. Kacang Tanah/ <i>Peanut</i>	Dikupas/ <i>Peeled</i>	2 129 000	2 095 500	2 244 500	2 476 500
12. Ketimun/ <i>Cucumber</i>	Sedang/ <i>Middle</i>	514 286	467 143	307 143	328 571
13. Kacang Panjang/ <i>String Beans</i>	Segar/ <i>Fresh</i>	711 818	701 364	500 000	468 182
14. Cabe Hijau/ <i>Green Chili</i>	Segar/ <i>Fresh</i>	1 796 000	2 116 000	2 790 000	2 400 000
15. Cabe Rawit/ <i>Chili</i>	Campur/ <i>Mixed</i>	4 797 000	5 344 444	7 167 778	7 255 556
16. Cabe Merah/ <i>Red Chili</i>	Besar/ <i>Large</i>	4 700 000	5 440 000	4 560 000	3 967 000
17. Cabe Merah/ <i>Red Chili</i>	Keriting/ <i>Small</i>	4 393 889	4 230 556	4 166 667	2 619 444
18. Tomat Sayur/ <i>Vegetable Tomato</i>	Segar/ <i>Fresh</i>	650 000	580 000	550 000	625 000
19. Buncis/ <i>Stringbean</i>	Segar/ <i>Fresh</i>	733 333	633 333	750 000	666 667
20. Terong Panjang/ <i>Egg Plant</i>	Segar/ <i>Fresh</i>	692 000	690 500	672 500	553 500

Lanjutan Tabel/Continued Table 9.4.2

Kelompok Pengeluaran <i>Group of Expenditure</i>	Satuan <i>Unit</i>	Mei <i>May</i>	Juni <i>June</i>	Juli <i>July</i>	Agustus <i>August</i>
(1)	(2)	(7)	(8)	(9)	(10)
1. Gabah Kering Giling/ <i>Dry Grain Paddy</i>	lr 64/lr 64	474 444	475 000	463 889	465 844
2. Gabah Kering Giling/ <i>Dry Grain Paddy</i>	Ciherang <i>Ciherang</i>	512 500	507 500	505 000	502 500
3. Gabah Kering Panen/ <i>Dry Harvest Paddy</i>	lr 64/lr 64	396 875	387 500	381 250	391 038
4. Gabah Kering Panen/ <i>Dry Harvest Paddy</i>	Ciherang <i>Ciherang</i>	385 000	377 500	375 000	375 000
5. Jagung pipilan kering/ <i>Dry Grain Maize</i>	Kuning <i>Yellow</i>	469 000	497 778	497 778	518 333
6. Jagung pipilan kering/ <i>Dry Grain Maize</i>	Putih/ <i>White</i>	558 222	600 000	595 000	598 125
7. Ketela Pohon/ <i>Cassava</i>	Tidak Pahit <i>Not Bitter</i>	303 750	298 750	286 875	317 500
8. Ketela Rambat/ <i>Sweet Potatoes</i>	Putih/ <i>White</i>	335 000	372 500	347 500	397 500
9. Kedelai/ <i>Soybean</i>	Putih/ <i>White</i>	848 167	934 000	914 000	1 016 000
10. Kacang Tanah/ <i>Peanut</i>	Belum Dikupas <i>Not Peeled</i>	1 222 300	1 187 300	1 179 300	1 124 000
11. Kacang Tanah/ <i>Peanut</i>	Dikupas/ <i>Peeled</i>	2 471 500	2 393 000	2 353 000	2 381 500
12. Ketimun/ <i>Cucumber</i>	Sedang/ <i>Middle</i>	364 286	398 571	371 429	408 571
13. Kacang Panjang/ <i>String Beans</i>	Segar/ <i>Fresh</i>	440 909	627 273	820 000	582 727
14. Cabe Hijau/ <i>Green Chili</i>	Segar/ <i>Fresh</i>	1 700 000	1 240 000	1 360 000	860 000
15. Cabe Rawit/ <i>Chili</i>	Campur/ <i>Mixed</i>	5 527 778	2 046 667	3 566 667	1 000 000
16. Cabe Merah/ <i>Red Chili</i>	Besar/ <i>Large</i>	2 520 000	1 350 000	1 580 000	830 000
17. Cabe Merah/ <i>Red Chili</i>	Keriting/ <i>Small</i>	1 775 000	1 105 000	1 346 875	885 000
18. Tomat Sayur/ <i>Vegetable Tomato</i>	Segar/ <i>Fresh</i>	562 500	550 000	925 000	1 050 000
19. Buncis/ <i>Stringbean</i>	Segar/ <i>Fresh</i>	500 000	533 333	500 000	566 667
20. Terong Panjang/ <i>Egg Plant</i>	Segar/ <i>Fresh</i>	467 000	481 500	548 500	421 500

Lanjutan Tabel/Continued Table 9.4.2

Kelompok Pengeluaran <i>Group of Expenditure</i>	Satuan <i>Unit</i>	September <i>September</i>	Oktober <i>October</i>	November <i>November</i>	Desember <i>December</i>
(1)	(2)	(11)	(12)	(13)	(14)
1. Gabah Kering Giling/ <i>Dry Grain Paddy</i>	Ir 64/Ir 64	467 833	486 667	497 778	510 556
2. Gabah Kering Giling/ <i>Dry Grain Paddy</i>	Ciherang <i>Ciherang</i>	501 250	492 500	492 500	502 500
3. Gabah Kering Panen/ <i>Dry Harvest Paddy</i>	Ir 64/Ir 64	393 538	429 375	428 750	432 500
4. Gabah Kering Panen/ <i>Dry Harvest Paddy</i>	Ciherang <i>Ciherang</i>	376 250	442 500	440 000	441 250
5. Jagung pipilan kering/ <i>Dry Grain Maize</i>	Kuning <i>Yellow</i>	514 444	494 444	498 333	510 000
6. Jagung pipilan kering/ <i>Dry Grain Maize</i>	Putih/White	615 000	591 875	609 375	592 500
7. Ketela Pohon/ <i>Cassava</i>	Tidak Pahit <i>Not Bitter</i>	303 750	320 000	306 875	324 375
8. Ketela Rambat/ <i>Sweet Potatoes</i>	Putih/White	372 500	422 500	472 500	375 000
9. Kedelai/ <i>Soybean</i>	Putih/White	960 000	902 000	952 000	1 080 000
10. Kacang Tanah/ <i>Peanut</i>	Belum Dikupas <i>Not Peeled</i>	1 109 000	1 065 000	1 144 500	1 169 300
11. Kacang Tanah/ <i>Peanut</i>	Dikupas/ <i>Peeled</i>	2 355 500	2 325 500	2 324 000	2 372 500
12. Ketimun/ <i>Cucumber</i>	Sedang/ <i>Middle</i>	394 286	455 714	301 429	437 143
13. Kacang Panjang/ <i>String Beans</i>	Segar/ <i>Fresh</i>	523 636	532 727	705 909	655 909
14. Cabe Hijau/ <i>Green Chili</i>	Segar/ <i>Fresh</i>	670 000	1 090 000	1 200 000	2 320 000
15. Cabe Rawit/ <i>Chili</i>	Campur/ <i>Mixed</i>	983 333	1 650 000	1 438 889	5 675 000
16. Cabe Merah/ <i>Red Chili</i>	Besar/ <i>Large</i>	840 000	1 840 000	2 160 000	3 520 000
17. Cabe Merah/ <i>Red Chili</i>	Keriting/ <i>Small</i>	931 250	1 532 500	2 132 500	2 937 500
18. Tomat Sayur/ <i>Vegetable Tomato</i>	Segar/ <i>Fresh</i>	1 000 000	662 500	450 000	575 000
19. Buncis/ <i>Stringbean</i>	Segar/ <i>Fresh</i>	500 000	483 333	493 333	583 333
20. Terong Panjang/ <i>Egg Plant</i>	Segar/ <i>Fresh</i>	431 000	389 000	439 500	620 000

Lanjutan Tabel/Continued Table 9.4.2

Kelompok Pengeluaran <i>Group of Expenditure</i>	Satuan <i>Unit</i>	Januari <i>January</i>	Februari <i>February</i>	Maret <i>March</i>	April <i>April</i>
(1)	(2)	(15)	(16)	(17)	(18)
21. Kangkung/ <i>Swamp Cabbage</i>	Segar/ <i>Fresh</i>	403 333	411 667	386 667	426 667
22. Bayam/ <i>Spinach</i>	Segar/ <i>Fresh</i>	441 875	438 750	416 875	516 875
23. Rambutan/ <i>Rambutan</i>	Aceh/ <i>Binjai</i>	475 000	475 000	575 000	475 000
24. Bawang Merah/ <i>Shallot</i>	Besar/ <i>Large</i>	2 340 600	2 586 000	2 976 000	2 622 000
25. Bawang Merah/ <i>Shallot</i>	Sedang/ <i>Middle</i>	1 976 000	2 263 500	2 520 000	2 380 000
26. Bawang Merah/ <i>Shallot</i>	Kecil/ <i>Small</i>	1 721 667	1 891 250	2 050 000	1 645 000
27. Melinjo/ <i>Melinjo</i>	Segar/ <i>Fresh</i>	882 000	962 000	922 000	1 022 000
28. Pisang ¹ / <i>Banana</i>	Ambon/ <i>Ambon</i>	236 000	228 000	224 500	229 500
29. Pepaya/ <i>Papaya</i>	Lokal/ <i>Local</i>	392 000	393 400	386 400	386 400
30. Sawo/ <i>Sapodilla</i>	Besar/ <i>Big</i>	435 571	456 125	456 125	475 875
31. Nanas ² / <i>Pineapple</i>	Lokal/ <i>Local</i>	70 000	70 000	70 000	50 000
32. Semangka/ <i>Water Melon</i>	Berbiji/ <i>Piece</i>	400 000	400 000	400 000	400 000
33. Apukat/ <i>Avocado</i>	Besar/ <i>Big</i>	1 788 750	1 358 750	1 521 250	1 460 000

Lanjutan Tabel/Continued Table 9.4.2

Kelompok Pengeluaran <i>Group of Expenditure</i>	Satuan <i>Unit</i>	Mei <i>May</i>	Juni <i>June</i>	Juli <i>July</i>	Agustus <i>August</i>
(1)	(2)	(19)	(20)	(21)	(22)
21. Kangkung/ <i>Swamp Cabbage</i>	Segar/ <i>Fresh</i>	407 222	395 000	381 250	332 500
22. Bayam/ <i>Spinach</i>	Segar/ <i>Fresh</i>	454 375	456 250	390 625	418 750
23. Rambutan/ <i>Rambutan</i>	Aceh/ <i>Binjai</i>	475 000	475 000	475 000	425 000
24. Bawang Merah/ <i>Shallot</i>	Besar/ <i>Large</i>	2 416 000	2 156 000	2 436 000	2 340 000
25. Bawang Merah/ <i>Shallot</i>	Sedang/ <i>Middle</i>	1 935 000	1 864 000	2 105 000	1 957 000
26. Bawang Merah/ <i>Shallot</i>	Kecil/ <i>Small</i>	1 487 500	1 330 000	1 637 500	1 612 500
27. Melinjo/ <i>Melinjo</i>	Segar/ <i>Fresh</i>	852 000	652 000	728 000	713 000
28. Pisang ¹ / <i>Banana</i>	Ambon/ <i>Ambon</i>	234 500	244 500	236 500	230 500
29. Pepaya/ <i>Papaya</i>	Lokal/ <i>Local</i>	489 400	431 000	452 000	410 000
30. Sawo/ <i>Sapodilla</i>	Besar/ <i>Big</i>	515 286	510 000	510 000	505 000
31. Nanas ² / <i>Pineapple</i>	Lokal/ <i>Local</i>	50 000	60 000	60 000	60 000
32. Semangka/ <i>Water Melon</i>	Berbiji/ <i>Piece</i>	600 000	700 000	700 000	700 000
33. Apukat/ <i>Avocado</i>	Besar/ <i>Big</i>	1 585 000	1 433 333	1 433 333	1 573 333

Lanjutan Tabel/Continued Table 9.4.2

Kelompok Pengeluaran <i>Group of Expenditure</i>	Satuan <i>Unit</i>	September <i>September</i>	Oktober <i>October</i>	November <i>November</i>	Desember <i>December</i>
(1)	(2)	(23)	(24)	(25)	(26)
21. Kangkung/ <i>Swamp Cabbage</i>	Segar/ <i>Fresh</i>	337 500	303 125	316 875	432 500
22. Bayam/ <i>Spinach</i>	Segar/ <i>Fresh</i>	437 500	415 625	412 500	456 250
23. Rambutan/ <i>Rambutan</i>	Aceh/ <i>Binjai</i>	425 000	775 000	825 000	725 000
24. Bawang Merah/ <i>Shallot</i>	Besar/ <i>Large</i>	1 970 000	1 800 000	1 690 000	1 690 000
25. Bawang Merah/ <i>Shallot</i>	Sedang/ <i>Middle</i>	1 605 000	1 485 000	1 430 000	1 360 000
26. Bawang Merah/ <i>Shallot</i>	Kecil/ <i>Small</i>	1 287 500	1 187 500	850 000	1 033 333
27. Melinjo/ <i>Melinjo</i>	Segar/ <i>Fresh</i>	723 000	723 000	683 000	543 000
28. Pisang ¹ / <i>Banana</i>	Ambon/ <i>Ambon</i>	234 000	229 000	244 000	225 000
29. Pepaya/ <i>Papaya</i>	Lokal/ <i>Local</i>	410 000	430 000	420 000	407 000
30. Sawo/ <i>Sapodilla</i>	Besar/ <i>Big</i>	505 000	505 714	522 857	542 857
31. Nanas ² / <i>Pineapple</i>	Lokal/ <i>Local</i>	60 000	60 000	50 000	50 000
32. Semangka/ <i>Water Melon</i>	Berbiji/ <i>Piece</i>	700 000	700 000	600 000	500 000
33. Apukat/ <i>Avocado</i>	Besar/ <i>Big</i>	1 540 000	1 473 333	1 516 667	1 516 667

Catatan/Note: ¹000 Rupiah/10 Sisir

²Rupiah/10 buah

Sumber/Source: BPS-Berdasarkan Survei Harga Produsen 2019 / BPS- Based on Producer Price Survei 2019

10 PENGELUARAN PENDUDUK POPULATION EXPENDITURE

Rata-rata pengeluaran per Kapita sebulan untuk Makanan paling besar dikeluarkan untuk Komoditas makanan dan minuman jadi



Rata-rata pengeluaran per Kapita sebulan untuk Makanan sebesar 605 777 rupiah atau 42.71 % dari total pengeluaran



Rata-rata pengeluaran per Kapita sebulan untuk Non Makanan sebesar 1418 473 rupiah atau 57.29 % dari total pengeluaran



PENJELASAN TEKNIS

1. Pengeluaran rata-rata per kapita adalah biaya yang dikeluarkan untuk konsumsi semua anggota rumah tangga selama sebulan baik yang berasal dari pembelian, pemberian maupun produksi sendiri dibagi dengan banyaknya anggota rumah tangga dalam rumah tangga tersebut.
2. Dalam mengumpulkan data pendapatan, BPS melakukan pendekatan melalui data pengeluaran. Hal ini disebabkan tingginya resiko bias jawaban responden jika ditanya pendapatannya. Salah satu data pengeluaran rumahtangga yang dikumpulkan bersumber dari Survei Sosial Ekonomi Nasional (Susenas). Pola pengeluaran dapat digunakan sebagai salah satu alat untuk menilai tingkat kesejahteraan (ekonomi) penduduk, dimana semakin rendah persentase pengeluaran untuk makanan terhadap total pengeluaran maka semakin baik tingkat perekonomian penduduk.

TECHNICAL NOTES

1. *Per capita Average Expenditure is the cost spent for all household members consumption during the month, whether from purchasing, giving or own production, divided by the number of household members in the household*
2. *In collecting income data, BPS approach followed by expenditure data. This is due to the high risk of bias respondents' answers when asked his income. One of collected household expenditure data sourced from the National Social Economic Survey (NSES). Spending patterns can be used as one tool to assess the level of welfare (economic) population, where the lower the percentage of foods expenditure to total expenditure for the better economy rate of the population.*

<https://bantulkab.bps.go.id>

**10.1 KONSUMSI
COSUMPTION**

Tabel 10.1.1 Rata-rata Pengeluaran per Kapita Sebulan Menurut Kelompok Komoditas (rupiah) di Kabupaten Bantul, 2020 dan 2021
Monthly Average Expenditure per Capita by Commodity Group (rupiahs) in Bantul Regency, 2020 and 2021

Kelompok Komoditas/Commodity Group	2020	2021
(1)	(2)	(3)
Makanan/Food		
Padi-padian/Cereals	45 846	51 765
Umbi-umbian/Tubers	4 094	5 253
Ikan/udang/cumi/kerang/Fish/shrimp/common squid/shells	17 571	23 042
Daging/Meat	27 801	31 967
Telur dan susu/Eggs and milk	46 777	49 772
Sayur-sayuran/Vegetables	36 471	48 961
Kacang-kacangan/Legumes	12 726	15 345
Buah-buahan/Fruits	34 662	32 643
Minyak dan kelapa/Oil and coconut	11 481	14 950
Bahan minuman/Beverage stuffs	20 105	23 142
Bumbu-bumbuan/Spices	9 268	11 711
Konsumsi lainnya/Miscellaneous food items	10 957	13 058
Makanan dan minuman jadi/Prepared food and beverages	257 330	231 782
Rokok/Cigarettes	45 274	52 386
Jumlah makanan/Total food	580 362	605 777
Bukan makanan/Non-food		
Perumahan dan fasilitas rumah tangga/Housing and household facilities	340 110	355 205
Aneka barang dan jasa/Goods and services	203 208	221 160
Pakaian, alas kaki, dan tutup kepala/Clothing, footwear, and headgear	33 835	28 115
Barang tahan lama/Durable goods	140 160	127 859
Pajak, pungutan, dan asuransi/Taxes and insurance	46 997	54 783
Keperluan pesta dan upacara/kenduri/Parties and ceremonies	21 744	25 574
Jumlah bukan makanan/Total non-food	786 054	812 696
Jumlah/Total	1 366 416	1 418 473

Sumber/Source: BPS, Survei Sosial Ekonomi Nasional (Susenas) Maret/BPS-Statistics Indonesia, National Socioeconomic Survey March

Tabel 10.1.2 **Persentase Pengeluaran per Kapita Sebulan Menurut Kelompok Komoditas di Kabupaten Bantul, 2020 dan 2021**
Percentage of Monthly Expenditure per Capita by Commodity Group in Bantul Regency, 2020 and 2021

Kelompok Komoditas/Commodity Group	2020	2021
(1)	(2)	(3)
Makanan/Food		
Padi-padian/Cereals	3,36	3,65
Umbi-umbian/Tubers	0,30	0,37
Ikan/udang/cumi/kerang/Fish/shrimp/common squid/shells	1,29	1,62
Daging/Meat	2,03	2,25
Telur dan susu/Eggs and milk	3,42	3,51
Sayur-sayuran/Vegetables	2,67	3,45
Kacang-kacangan/Legumes	0,93	1,08
Buah-buahan/Fruits	2,54	2,30
Minyak dan kelapa/Oil and coconut	0,84	1,05
Bahan minuman/Beverage stuffs	1,47	1,63
Bumbu-bumbuan/Spices	0,68	0,83
Konsumsi lainnya/Miscellaneous food items	0,80	0,92
Makanan dan minuman jadi/Prepared food and beverages	18,83	16,34
Rokok/Cigarettes	3,31	3,69
Jumlah makanan/Total food	42,47	42,71
Bukan makanan/Non-food		
Perumahan dan fasilitas rumah tangga/Housing and household facilities	24,89	25,04
Aneka barang dan jasa/Goods and services	14,87	15,59
Pakaian, alas kaki, dan tutup kepala/Clothing, footwear, and headgear	2,48	1,98
Barang tahan lama/Durable goods	10,26	9,01
Pajak, pungutan, dan asuransi/Taxes and insurance	3,44	3,86
Keperluan pesta dan upacara/kenduri/Parties and ceremonies	1,59	1,80
Jumlah bukan makanan/Total non-food	57,53	57,29
Jumlah/Total	100,00	100,00

Sumber/Source: BPS, Survei Sosial Ekonomi Nasional (Susenas) Maret/BPS-Statistics Indonesia, National Socioeconomic Survey March

Tabel
Table 10.1.3**Persentase Penduduk Menurut Golongan Pengeluaran Per Kapita Sebulan di Kabupaten Bantul, 2021**
Percentage of Population by Class of Monthly Expenditure per Capita in Bantul Regency, 2021

Golongan Pengeluaran <i>Spending Group</i> (Rp)	Persentase Penduduk <i>Percentage of Population</i>
(1)	(2)
< 150 000	-
150 000–199 999	-
200 000–299 999	0,84
300 000–499 999	13,20
500 000–749 999	25,19
750 000–999 999	17,15
1 000 000–1 499 999	17,57
> 1 500 000	26,05
Jumlah/Total	100,00

Sumber/Source: BPS, Survei Sosial Ekonomi Nasional (Susenas) Maret/BPS-Statistics Indonesia, National Socioeconomic Survey March

11

PERDAGANGAN

TRADE

NEGARA TUJUAN EKSPOR TERBANYAK

BELANDA

1.017.172,10 KG

CHINA

1.862.223,44 KG

AUSTRALIA

2.495.656,99 KG



AMERIKA SELATAN

5.634.005,07 KG

Dari 581 eksportir di Kabupaten Bantul, volume ekspor dari Kabupaten Bantul selama 2021 sebesar 18.046,2 ton dengan nilai ekspor sebesar 158.889.210 rupiah



PENJELASAN TEKNIS

1. Negara tujuan adalah negara tujuan akhir yang diketahui untuk barang ekspor yang dikirim ke luar negeri.
2. Jenis komoditi adalah barang ekspor yang dicatat sesuai kode Harmonized System (HS).
3. Data statistik perdagangan merupakan data sekunder yang bersumber dari Dinas Perdagangan Kabupaten Bantul.

TECHNICAL NOTES

1. *Country of destination is country that is known to export goods sent abroad.*
2. *Type commodity is exported goods recorded based on Harmonized System (HS) code.*
3. *Data of trade are obtain from the Trade Services of Bantul Regency.*

<https://bantulkab.bps.go.id>

<https://bantulkab.bps.go.id>

11.1 PERDAGANGAN TRADE

Tabel 11.1.1 **Jumlah Sarana Perdagangan Menurut Jenisnya di Kabupaten Bantul, 2018–2021**
Table 11.1.1 **Number of Trading Facilities by Type of Facility in Bantul Regency, 2018–2021**

Jenis Sarana Perdagangan Type of Trading Facilities	2018	2019	2020	2021
(1)	(2)	(3)	(4)	(5)
Pasar/Market	32	32	32	32
Toko/Store	114	144	234	...
Kios	634	634	635	915
Warung	2 941	...
Jumlah/Total	780	810	3 842	947

Catatan/Note: Pasar/Market : Pasar Kewenangan Kabupaten/Regency Authority Market
Toko/Store : Toko Swalayan/Convenience Store
Warung : Warung Kelontong/Grocery Stalls

Sumber/Source: Dinas Koperasi, Usaha Kecil dan Menengah, Perindustrian dan Perdagangan melalui data.bantulkab.go.id/
Cooperative, Small and Medium Enterprise, Industry and Trade of Bantul Regency via data.bantulkab.go.id

Tabel 11.1.2 **Realisasi Ekspor per Bulan, 2020 dan 2021**
Table 11.1.2 **Realization of Export by Month, 2020 and 2021**

Bulan Month	Jumlah Eksportir Number of Exporter		Volume Ekspor Exports Volum (ton)	
	2020	2021	2020	2021
(1)	(2)	(3)	(4)	(5)
Januari/January	59	48	1 284,5	1 003,8
Februari/February	64	50	1 181,6	932,7
Maret/March	56	50	1 491,1	1 254,8
April/April	55	44	1 373,4	1 309,7
Mei/May	47	53	1 118,0	1 177,4
Juni/June	48	43	769,1	1 093,1
Juli/July	54	46	1 463,5	1 235,1
Agustus/August	52	45	1 223,3	2 223,6
September/September	54	43	2 046,0	1 998,8
Oktober/October	51	54	1 065,0	2 246,3
November/November	57	51	1 456,0	1 574,8
Desember/December	57	54	1 376,6	1 996,1
Jumlah/Total	654	581	15 848,1	18 046,2

Lanjutan Tabel/*Continued Table* 11.1.2

Bulan Month	Nilai (US\$) Value (US\$)	
	2020	2021
(1)	(2)	(3)
Januari/January	16 312 752,98	10 052 678,51
Februari/February	12 274 355,85	9 908 931,60
Maret/March	11 989 333,48	8 914 162,76
April/April	7 568 183,05	10 454 378,41
Mei/May	5 631 007,97	8 601 007,73
Juni/June	6 556 169,34	13 655 691,27
Juli/July	9 273 278,80	9 298 099,60
Agustus/August	10 178 200,43	14 449 911,03
September/September	12 538 464,34	14 465 736,43
Oktober/October	6 201 075,89	18 140 362,26
November/November	8 732 516,02	14 222 020,96
Desember/December	15 078 739,19	26 726 229,72
Jumlah/Total	122 334 077,34	158 889 210,28

Sumber/Source: Dinas Koperasi, Usaha Kecil dan Menengah, Perindustrian dan Perdagangan melalui data.bantulkab.go.id/
Cooperative, Small and Medium Enterprise, Industry and Trade of Bantul Regency via data.bantulkab.go.id

Tabel 11.1.3 Realisasi Ekspor Menurut Jenis Komoditi, 2021
Table Realization of Export by Kinds of Commodities, 2021

Nama Komoditi Commodities	Volume Ekspor (Kg) Exports Volume (Kg)	Nilai (US\$) Value (US\$)
(1)	(2)	(3)
1. Alat Musik Perkusi	377,00	4 443,75
2. Benang	6 149,95	22 579,47
3. Asesoris
4. Bambu
5. Becak
6. Biji Vanila	689,50	233 410,42
7. Gula Kelapa	1 913 200,00	5 359 064,80
8. Ikan Tuna
9. Kerajinan Aluminium	37 762,40	514 308,22
10. Kerajinan Anyaman	864 088,39	5 566 376,16
11. Kerajinan Bambu	862 563,06	947 089,28
12. Kerajinan Batu	1 682 138,09	2 904 754,79
13. Kerajinan Besi	3 553,00	24 111,69
14. Kerajinan Daun Pisang
15. Kerajinan Enceng Gondok
16. Kerajinan FiberGlass
17. Kerajinan Kaca	34 390,56	257 445,97
18. Kerajinan Kain
19. Kerajinan Kertas	1 810 445,95	11 284 278,21
20. Kerajinan Kayu	2 028 753,40	2 936 542,98
21. Kerajinan Kulit	2 221,03	277 249,28
22. Kerajinan Kuningan
23. Kerajinan Pelepah Pisang
24. Kerajinan Perak	0,50	203,90
25. Kerajinan Perunggu

Lanjutan Tabel/*Continued Table* 11.1.3

Nama Komoditi <i>Commodities</i>	Volume Ekspor (Kg) <i>Exports Volume (Kg)</i>	Nilai (US\$) <i>Value (US\$)</i>
(1)	(6)	(7)
26. Kerajinan Plastik
27. Kerajinan Rotan	36 706,11	361 982,96
28. Kerajinan Rumput Laut
29. T.Kerajinan Semen	12 103,00	39 966,33
30. Kerajinan Tembaga	1 131,26	52 409,29
31. Kerajinan Tanah Liat	291 139,75	632 616,99
32. Kerajinan Tas	35 730,24	715 333,71
33. Kulit Disamak	14 946,64	1 051 223,42
34. Lampu	1 551,00	16 075,20
35. Mebel Bambu
36. Mebel Kayu	6 187 724,25	28 074 140,02
37. Mebel Rotan	15 921,56	80 411,37
38. Mesin Fotocopy
39. Pakaian Jadi Tekstil	1 799 128,11	80 416 746,80
40. Papan Kemas	135 119,60	239 473,15
41. Produk Tekstil Lainnya	600,00	34 299,96
42. Resin	2 925,22	38 002,00
43. Rumput Laut
44. Sabut Kelapa
45. Salak
46. Sarung Tangan Kulit (STK)	67 240,52	4 085 055,60
47. STK Sintesis	56 942,91	2 572 271,53
48. Wigs	140 990,75	10 147 343,03
Jumlah/Total	18 046 233,75	158 889 210,28

Sumber/*Source*: Dinas Koperasi, Usaha Kecil dan Menengah, Perindustrian dan Perdagangan melalui data.bantulkab.go.id/
Cooperative, Small and Medium Enterprise, Industry and Trade of Bantul Regency via data.bantulkab.go.id

Tabel 11.1.4 Realisasi Ekspor Menurut Negara Tujuan, 2021
Table 11.1.4 Realization of Export by Country of Destination, 2021

Negara Tujuan <i>Country of Destination</i>	Volume Ekspor (Kg) <i>Exports Volume (Kg)</i>	Nilai (US\$) <i>Value (US\$)</i>
(1)	(2)	(3)
1. Afrika Selatan	162 735,32	608 297,64
2. Amerika Selatan	5 634 005,07	45 243 822,87
3. Australia	2 495 656,99	34 819 258,01
4. Austria	189 470,01	8 770 883,12
...
6. Barbados
7. Belanda	1 017 172,10	4 798 186,50
8. Belgia	617 908,01	2 207 496,43
9. Brazil	5 524,91	71 102,32
10. Cayman Island
11. Chili	24 295,03	204 297,48
12. Cina	1 862 223,44	3 374 566,48
13. Siprus
14. Costa Rica	5 389,74	65 976,48
15. Denmark	274 424,90	660 881,17
16. Djibouti
17. Ekuador
18. Estonia	20 126,00	62 870,50
19. Fiji
20. Finlandia	50 220,00	102 544,90

Lanjutan Tabel/*Continued Table* 11.1.4

Negara Tujuan <i>Country of Destination</i>	Volume Ekspor (Kg) <i>Exports Volume (Kg)</i>	Nilai (US\$) <i>Value (US\$)</i>
(1)	(6)	(7)
21. French Polynesia	20 925,44	133 135,70
22. Georgia	4 904,00	8 206,80
23. Hongkong	136 923,98	873 942,83
24. India	140 361,76	5 410 792,82
25. Inggris	929 090,21	11 774 591,40
26. Israel	31 229,78	276 434,34
27. Itali	110 525,95	697 618,04
28. Jepang	286 132,12	4 763 005,86
29. Jerman	741 717,77	14 142 205,40
30. Kaledonia Baru	34 354,98	154 235,30
31. Kamboja
32. Kanada	358 956,36	2 007 606,59
33. Kenya
34. Kolombia
35. Korsel	174 438,16	4 226 581,07
36. Kroasia
37. Kuwait	600,00	34 299,96
38. Lithuania	21 598,00	47 948,00
39. Malaysia	26 561,89	462 909,61
40. Malvides	22 017,00	59 185,41

Lanjutan Tabel/*Continued Table* 11.1.4

Negara Tujuan <i>Country of Destination</i>	Volume Ekspor (Kg) <i>Exports Volume (Kg)</i>	Nilai (US\$) <i>Value (US\$)</i>
(1)	(6)	(7)
41. Malta
42. Mauritius	7 644,00	23 628,66
43. Mesir	194,24	7 582,50
44. Mexico	20 662,15	234 029,43
45. Myanmar	3 874,00	220 921,81
46. Naamibia	2 402,00	12 430,00
47. Neth Antilles	1 429,60	8 404,81
48. Norwegia	1 013,88	15 523,40
49. Panama	1 670,10	39 476,94
50. Perancis	1 056 774,03	5 514 798,19
51. Philipina	1 495,54	35 874,72
52. Polandia	10 717,20	81 990,75
53. Portugal	6 239,00	28 397,20
54. Qatar	14,80	28,37
55. Republik Ceko	9 143,99	304 005,66
56. Peru	40,80	915,72
57. Reunion	76 455,00	168 587,44
58. Rumania	10 733,60	98 765,53
59. Rusia	41 069,08	225 225,16
60. Saudi Arabia	33 654,76	212 548,35

Lanjutan Tabel/*Continued Table* 11.1.4

Negara Tujuan <i>Country of Destination</i>	Volume Ekspor (Kg) <i>Exports Volume (Kg)</i>	Nilai (US\$) <i>Value (US\$)</i>
(1)	(6)	(7)
61. Scotlandia
62. Selandia Baru	48 048,98	610 051,75
63. Singapura	62 737,73	366 450,01
64. Syechlles	6 942,60	67 202,85
65. Spanyol	867 422,73	2 333 156,75
66. Sri Langka	157,00	7 085,49
67. Swedia	13 792,80	447 399,94
68. Swiss	1 557,28	93 675,90
69. Taiwan	173 838,82	673 275,77
70. Thailand	12 715,36	44 254,13
71. Tunisia
72. Turki	17 700,32	87 428,35
73. Uae	97 796,99	753 524,20
74. Ukraine	463,50	7 133,10
75. Uruguay
76. Vietnam	526,00	26 979,47
77. Yunani	57 816,95	75 574,90
Jumlah/Total	18 046 233,75	158 889 210,28

Sumber/*Source*: Dinas Koperasi, Usaha Kecil dan Menengah, Perindustrian dan Perdagangan melalui data.bantulkab.go.id/
Cooperative, Small and Medium Enterprise, Industry and Trade of Bantul Regency via data.bantulkab.go.id

Tabel
Table 11.1.5**Jumlah Perusahaan yang Berbadan Hukum Menurut Kecamatan, 2020**
Number of Companies Incorporate by Subdistrict, 2020

Kecamatan Subdistrict	Badan Hukum Corporation					Jumlah Total
	PT PT	CV Firma	Koperasi Cooperation	Perorangan Individual Business	Lainnya Others	
(1)	(2)	(3)	(4)	(5)	(6)	(7)
1. Srandakan	1	-	-	5	-	6
2. Sanden	1	-	-	-	-	1
3. Kretek	1	5	-	4	-	10
4. Pundong	-	4	-	-	-	4
5. Bambanglipuro	1	4	-	3	-	8
6. Pandak	1	1	-	1	-	3
7. Bantul	3	15	1	12	-	31
8. Jetis	3	11	-	3	-	17
9. Imogiri	1	11	-	5	-	17
10. Dlingo	3	-	-	3	-	6
11. Pleret	1	6	-	4	-	11
12. Piyungan	2	7	-	4	-	13
13. Banguntapan	18	33	-	20	-	71
14. Sewon	7	19	-	17	-	43
15. Kasihan	10	18	-	16	-	44
16. Pajangan	-	1	-	2	-	3
17. Sedayu	2	2	-	5	-	9
Jumlah/Total	55	137	1	104	-	297

Sumber/Source: Dinas Perdagangan Kabupaten Bantul/ Trade Services of Bantul Regency

Tabel
Table 11.1.6

Jumlah Pedagang yang Berbadan Hukum Menurut Kecamatan, 2020
Number of Merchant Incorporate by Subdistrict, 2020

Kecamatan Subdistrict	Pedagang Besar Wholesaler	Pedagang Menengah Intermediate Trader	Pedagang Kecil Small Trader
(1)	(2)	(3)	(4)
1. Srandakan	-	-	354
2. Sanden	-	1	317
3. Kretek	-	1	548
4. Pundong	-	-	216
5. Bambanglipuro	-	2	569
6. Pandak	-	3	424
7. Bantul	1	26	948
8. Jetis	-	9	200
9. Imogiri	1	5	915
10. Dlingo	1	1	106
11. Pleret	-	8	582
12. Piyungan	2	14	865
13. Banguntapan	4	67	189
14. Sewon	6	65	865
15. Kasihan	6	53	896
16. Pajangan	1	4	-
17. Sedayu	2	8	360
Jumlah/Total	24	267	8 354

Sumber/Source: Dinas Koperasi, Usaha Kecil dan Menengah, Perindustrian dan Perdagangan melalui data.bantulkab.go.id/
Cooperative, Small and Medium Enterprise, Industry and Trade of Bantul Regency via data.bantulkab.go.id

12 SISTEM NERACA REGIONAL

SYSTEM OF REGIONAL ACCOUNTS

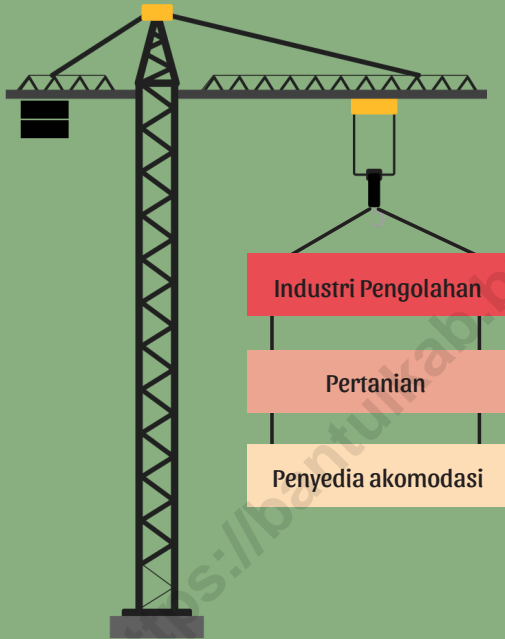

Kontribusi PDRB

Tiga lapangan usaha yang memberikan kontribusi yang terbesar terhadap PDRB adalah Industri Pengolahan (14,45%), Pertanian (13,64%), dan Penyedia akomodasi (11,16%)

PDRB ADHK : 19773,33 (miliar rupiah)

PDRB ADHB : 28090,84 (miliar rupiah)

Laju Pertumbuhan PDRB

ADHK : 4,97 %

Laju Tertinggi :

Informasi dan Komunikasi 16,21 %



PENJELASAN TEKNIS

1. Produk Domestik Regional Bruto (PDRB) menggambarkan kemampuan suatu wilayah untuk menciptakan nilai tambah pada suatu waktu tertentu. Untuk menyusun PDRB digunakan 2 pendekatan, yaitu lapangan usaha dan pengeluaran. Keduanya menyajikan komposisi data nilai tambah dirinci menurut sumber kegiatan ekonomi (lapangan usaha) dan menurut komponen penggunaannya. PDRB dari sisi lapangan usaha merupakan penjumlahan seluruh komponen nilai tambah bruto yang mampu diciptakan oleh sektor-sektor ekonomi atas berbagai aktivitas produksinya. Sedangkan dari sisi pengeluaran menjelaskan tentang penggunaan dari nilai tambah tersebut.
2. PDRB menurut lapangan usaha mengalami perubahan klasifikasi dari 9 lapangan usaha menjadi 17 lapangan usaha. PDRB menurut lapangan usaha dirinci menurut total nilai tambah dari seluruh sektor ekonomi di masing-masing lapangan usaha.
3. Klasifikasi PDRB menurut pengeluaran dirinci menjadi tujuh komponen.

TECHNICAL NOTES

1. *The basic measure of the value added arising from economic activity is known as Gross Regional Domestic Product (GRDP). To compile these statistics, two approaches have been used, i.e. "production approach" and "expenditure approach". The first approach is to measure value added produced by various kinds of economic activities, while the second approach is to measure final uses of the country's output. In other words, GRDP is the sum of total value added produced by all economic industries (activities) and the way of using it.*
2. *GRDP by industry classification changes from 9 sectors to 17 industries. GRDP by industry is classified by types of economic activities.*
3. *GRDP by type of expenditures is classified into: seven components. household.*

4. PDRB maupun agregat turunannya disajikan dalam 2 (dua) versi penilaian, yaitu atas dasar "harga berlaku" dan atas dasar "harga konstan". Disebut sebagai harga berlaku karena seluruh agregat dinilai dengan menggunakan harga pada tahun berjalan, sedangkan harga konstan penilaiannya didasarkan kepada harga satu tahun dasar tertentu, dalam publikasi ini digunakan harga tahun 2011.
 5. Laju pertumbuhan PDRB diperoleh dari perhitungan PDRB atas dasar harga konstan. Laju pertumbuhan menunjukkan perkembangan agregat pendapatan dari satu waktu tertentu terhadap waktu sebelumnya.
4. *GRDP and its aggregations are presented in two forms: at current market prices and at constant base year market prices. In presenting current market prices, all aggregates are valued at current market prices, while base year constant market prices are shown by valuing all aggregates at fixed base year prices. Year of 2011 is used as the base year in this publication.*
 5. *Growth rate of GRDP is derived from GDRP at constant market prices. The growth rate of GRDP explains the income growth during the given period.*

12.1 PENDAPATAN REGIONAL REGIONAL INCOME

Tabel 12.1.1 **Produk Domestik Regional Bruto Atas Dasar Harga Berlaku Menurut Lapangan Usaha di Kabupaten Bantul (miliar rupiah), 2017–2021**
Gross Regional Domestic Product at Current Market Prices by Industry in Bantul Regency (billion rupiahs), 2017–2021

Lapangan Usaha/Industry	2017	2018	2019	2020x	2021xx
(1)	(2)	(3)	(4)	(5)	(6)
A Pertanian, Kehutanan, dan Perikanan/ <i>Agriculture, Forestry, and Fishing</i>	3 131,89	3 337,97	3 446,27	3 683,46	3 832,11
B Pertambangan dan Penggalian/ <i>Mining and Quarrying</i>	129,08	131,62	133,74	123,20	119,34
C Industri Pengolahan/ <i>Manufacturing</i>	3 449,02	3 720,03	3 987,60	3 889,95	4 060,52
D Pengadaan Listrik dan Gas/ <i>Electricity and Gas</i>	32,30	35,20	37,93	37,05	38,71
E Pengadaan Air; Pengelolaan Sampah, Limbah, dan Daur Ulang/ <i>Water Supply; Sewerage, Waste Management, and Remediation Activities</i>	17,98	19,06	20,72	20,99	22,46
F Konstruksi/ <i>Construction</i>	2 121,98	2 375,86	2 566,36	2 225,06	2 524,20
G Perdagangan Besar dan Eceran; Reparasi Mobil dan Sepeda Motor/ <i>Wholesale and Retail Trade; Repair of Motor Vehicles and Motorcycles</i>	1 945,84	2 123,87	2 274,03	2 212,69	2 299,19
H Transportasi dan Pergudangan/ <i>Transportation and Storage</i>	1 070,71	1 153,22	1 276,72	1 164,90	1 238,65
I Penyediaan Akomodasi dan Makan Minum/ <i>Accommodation and Food Service Activities</i>	2 652,69	2 854,90	3 142,98	2 808,52	3 134,01
J Informasi dan Komunikasi/ <i>Information and Communication</i>	1 668,38	1 788,80	1 911,08	2 286,83	2 711,77

Lanjutan Tabel/*Continued Table* 12.1.1

Lapangan Usaha/Industry		2017	2018	2019	2020x	2021xx
(1)		(2)	(3)	(4)	(5)	(6)
K	Jasa Keuangan dan Asuransi/ <i>Financial and Insurance Activities</i>	626,18	692,77	775,39	752,41	807,17
L	Real Estat/ <i>Real Estate Activities</i>	1 486,18	1 604,53	1 765,92	1 806,41	1 847,61
M,N	Jasa Perusahaan/ <i>Business Activities</i>	107,58	116,07	128,33	112,01	121,94
O	Administrasi Pemerintahan, Pertahanan, dan Jaminan Sosial Wajib/ <i>Public Administration and Defence; Compulsory Social Security</i>	1 756,87	1 886,56	1 994,44	2 020,55	2 092,92
P	Jasa Pendidikan/ <i>Education</i>	1 541,56	1 668,76	1 823,46	1 933,00	2 046,64
Q	Jasa Kesehatan dan Kegiatan Sosial/ <i>Human Health and Social Work Activities</i>	419,29	443,27	487,35	598,07	638,99
R,S,T,U	Jasa Lainnya/ <i>Other Services Activities</i>	454,17	497,64	538,65	486,22	554,60
Produk Domestik Regional Bruto/<i>Gross Regional Domestic Product</i>		22 611,71	24 450,12	26 310,97	26 161,31	28 090,84

Sumber/*Source*: BPS, berbagai sensus, survei dan sumber lain/*BPS-Statistics Indonesia, various census, survey, and other sources*

Tabel
Table 12.1.2

Produk Domestik Regional Bruto Atas Dasar Harga Konstan 2010 Menurut Lapangan Usaha di Kabupaten Bantul (miliar rupiah), 2017–2021
Gross Regional Domestic Product at 2010 Constant Market Prices by Industry in Bantul Regency (billion rupiahs), 2017–2021

Lapangan Usaha/Industry		2017	2018	2019	2020x	2021xx
(1)		(2)	(3)	(4)	(5)	(6)
A	Pertanian, Kehutanan, dan Perikanan/ <i>Agriculture, Forestry, and Fishing</i>	2 032,34	2 073,02	2 075,66	2 175,23	2 209,95
B	Pertambangan dan Penggalian/ <i>Mining and Quarrying</i>	102,85	104,46	104,17	92,38	87,63
C	Industri Pengolahan/ <i>Manufacturing</i>	2 561,72	2 703,26	2 851,28	2 715,55	2 734,69
D	Pengadaan Listrik dan Gas/ <i>Electricity and Gas</i>	29,14	30,55	32,03	31,46	32,85
E	Pengadaan Air; Pengelolaan Sampah, Limbah, dan Daur Ulang/ <i>Water Supply; Sewerage, Waste Management, and Remediation Activities</i>	13,83	14,50	15,75	15,84	16,74
F	Konstruksi/ <i>Construction</i>	1 660,50	1 783,18	1 873,85	1 615,63	1 788,19
G	Perdagangan Besar dan Eceran; Reparasi Mobil dan Sepeda Motor/ <i>Wholesale and Retail Trade; Repair of Motor Vehicles and Motorcycles</i>	1 482,80	1 565,67	1 645,73	1 576,54	1 595,94
H	Transportasi dan Pergudangan/ <i>Transportation and Storage</i>	841,89	888,31	945,61	826,62	853,50
I	Penyediaan Akomodasi dan Makan Minum/ <i>Accommodation and Food Service Activities</i>	1 848,34	1 971,97	2 144,95	1 897,13	2 033,48
J	Informasi dan Komunikasi/ <i>Information and Communication</i>	1 763,48	1 872,78	2 008,89	2 408,53	2 798,98

Lanjutan Tabel/*Continued Table* 12.1.2

Lapangan Usaha/Industry		2017	2018	2019	2020x	2021xx
(1)		(2)	(3)	(4)	(5)	(6)
K	Jasa Keuangan dan Asuransi/ <i>Financial and Insurance Activities</i>	450,27	479,95	527,97	515,25	525,72
L	Real Estat/ <i>Real Estate Activities</i>	1 175,16	1 238,69	1 319,30	1 322,33	1 325,85
M,N	Jasa Perusahaan/ <i>Business Activities</i>	94,80	99,89	107,26	91,82	97,96
O	Administrasi Pemerintahan, Pertahanan, dan Jaminan Sosial Wajib/ <i>Public Administration and Defence; Compulsory Social Security</i>	1 181,30	1 233,75	1 273,32	1 248,35	1 248,33
P	Jasa Pendidikan/ <i>Education</i>	1 253,06	1 329,25	1 417,60	1 471,27	1 523,79
Q	Jasa Kesehatan dan Kegiatan Sosial/ <i>Human Health and Social Work Activities</i>	334,92	350,80	375,99	446,89	466,94
R,S,T,U	Jasa Lainnya/ <i>Other Services Activities</i>	383,49	410,87	435,89	387,04	432,80
Produk Domestik Regional Bruto/Gross Regional Domestic Product		17 209,87	18 150,88	19 155,27	18 837,87	19 773,33

Sumber/Source: BPS, berbagai sensus, survei dan sumber lain/BPS-Statistics Indonesia, various census, survey, and other sources

Tabel
Table 12.1.3

Distribusi Persentase Produk Domestik Regional Bruto Atas Dasar Harga Berlaku Menurut Lapangan Usaha di Kabupaten Bantul, 2017–2021
Percentage Distribution of Gross Regional Domestic Product at Current Market Prices by Industry in Bantul Regency, 2017–2021

Lapangan Usaha/Industry		2017	2018	2019	2020x	2021xx
(1)		(2)	(3)	(4)	(5)	(6)
A	Pertanian, Kehutanan, dan Perikanan/ <i>Agriculture, Forestry, and Fishing</i>	13,85	13,65	13,10	14,08	13,64
B	Pertambangan dan Penggalian/ <i>Mining and Quarrying</i>	0,57	0,54	0,51	0,47	0,42
C	Industri Pengolahan/ <i>Manufacturing</i>	15,25	15,21	15,16	14,87	14,45
D	Pengadaan Listrik dan Gas/ <i>Electricity and Gas</i>	0,14	0,14	0,14	0,14	0,14
E	Pengadaan Air; Pengelolaan Sampah, Limbah, dan Daur Ulang/ <i>Water Supply; Sewerage, Waste Management, and Remediation Activities</i>	0,08	0,08	0,08	0,08	0,08
F	Konstruksi/ <i>Construction</i>	9,38	9,72	9,75	8,51	8,99
G	Perdagangan Besar dan Eceran; Reparasi Mobil dan Sepeda Motor/ <i>Wholesale and Retail Trade; Repair of Motor Vehicles and Motorcycles</i>	8,61	8,69	8,64	8,46	8,18
H	Transportasi dan Pergudangan/ <i>Transportation and Storage</i>	4,74	4,72	4,85	4,45	4,41
I	Penyediaan Akomodasi dan Makan Minum/ <i>Accommodation and Food Service Activities</i>	11,73	11,68	11,95	10,74	11,16
J	Informasi dan Komunikasi/ <i>Information and Communication</i>	7,38	7,32	7,26	8,74	9,65

Lanjutan Tabel/*Continued Table* 12.1.3

Lapangan Usaha/ <i>Industry</i>		2017	2018	2019	2020x	2021xx
(1)		(2)	(3)	(4)	(5)	(6)
K	Jasa Keuangan dan Asuransi/ <i>Financial and Insurance Activities</i>	2,77	2,83	2,95	2,88	2,87
L	Real Estat/ <i>Real Estate Activities</i>	6,57	6,56	6,71	6,90	6,58
M,N	Jasa Perusahaan/ <i>Business Activities</i>	0,48	0,47	0,49	0,43	0,43
O	Administrasi Pemerintahan, Pertahanan, dan Jaminan Sosial Wajib/ <i>Public Administration and Defence; Compulsory Social Security</i>	7,77	7,72	7,58	7,72	7,45
P	Jasa Pendidikan/ <i>Education</i>	6,82	6,83	6,93	7,39	7,29
Q	Jasa Kesehatan dan Kegiatan Sosial/ <i>Human Health and Social Work Activities</i>	1,85	1,81	1,85	2,29	2,27
R,S,T,U	Jasa Lainnya/ <i>Other Services Activities</i>	2,01	2,04	2,05	1,86	1,97
Produk Domestik Regional Bruto/<i>Gross Regional Domestic Product</i>		100,00	100,00	100,00	100,00	100,00

Sumber/*Source*: BPS, berbagai sensus, survei dan sumber lain/*BPS-Statistics Indonesia, various census, survey, and other sources*

Tabel
Table 12.1.4

Laju Pertumbuhan Produk Domestik Regional Bruto Atas Dasar Harga Konstan 2010 Menurut Lapangan Usaha di Kabupaten Bantul (persen), 2017–2021
Growth Rate of Gross Regional Domestic Product at 2010 Constant Market Prices by Industry in Bantul Regency (percent), 2017–2021

Lapangan Usaha/Industry		2017	2018	2019	2020x	2021xx
(1)		(2)	(3)	(4)	(5)	(6)
A	Pertanian, Kehutanan, dan Perikanan/ <i>Agriculture, Forestry, and Fishing</i>	2,50	2,00	0,13	4,80	1,60
B	Pertambangan dan Penggalian/ <i>Mining and Quarrying</i>	0,06	1,57	-0,27	-11,32	-5,14
C	Industri Pengolahan/ <i>Manufacturing</i>	6,39	5,53	5,48	-4,76	0,71
D	Pengadaan Listrik dan Gas/ <i>Electricity and Gas</i>	3,99	4,85	4,83	-1,77	4,43
E	Pengadaan Air; Pengelolaan Sampah, Limbah, dan Daur Ulang/ <i>Water Supply; Sewerage, Waste Management, and Remediation Activities</i>	3,18	4,80	8,62	0,61	5,67
F	Konstruksi/ <i>Construction</i>	5,93	7,39	5,08	-13,78	10,68
G	Perdagangan Besar dan Eceran; Reparasi Mobil dan Sepeda Motor/ <i>Wholesale and Retail Trade; Repair of Motor Vehicles and Motorcycles</i>	5,79	5,59	5,11	-4,20	1,23
H	Transportasi dan Pergudangan/ <i>Transportation and Storage</i>	3,88	5,51	6,45	-12,58	3,25
I	Penyediaan Akomodasi dan Makan Minum/ <i>Accommodation and Food Service Activities</i>	5,70	6,69	8,77	-11,55	7,19
J	Informasi dan Komunikasi/ <i>Information and Communication</i>	5,87	6,20	7,27	19,89	16,21

Lanjutan Tabel/Continued Table 12.1.4

Lapangan Usaha/Industry		2017	2018	2019	2020x	2021xx
(1)		(2)	(3)	(4)	(5)	(6)
K	Jasa Keuangan dan Asuransi/ <i>Financial and Insurance Activities</i>	2,82	6,59	10,00	-2,41	2,03
L	Real Estat/ <i>Real Estate Activities</i>	4,97	5,41	6,51	0,23	0,27
M,N	Jasa Perusahaan/ <i>Business Activities</i>	4,27	5,37	7,38	-14,40	6,69
O	Administrasi Pemerintahan, Pertahanan, dan Jaminan Sosial Wajib/ <i>Public Administration and Defence; Compulsory Social Security</i>	4,98	4,44	3,21	-1,96	0,00
P	Jasa Pendidikan/ <i>Education</i>	5,16	6,08	6,65	3,79	3,57
Q	Jasa Kesehatan dan Kegiatan Sosial/ <i>Human Health and Social Work Activities</i>	5,13	4,74	7,18	18,86	4,49
R,S,T,U	Jasa Lainnya/ <i>Other Services Activities</i>	5,61	7,14	6,09	-11,21	11,82
Produk Domestik Regional Bruto/Gross Regional Domestic Product		5,10	5,47	5,53	-1,66	4,97

Sumber/Source: BPS, berbagai sensus, survei dan sumber lain/BPS-Statistics Indonesia, various census, survey, and other sources

Tabel
Table 12.1.5

Produk Domestik Regional Bruto Atas Dasar Harga Berlaku Menurut Jenis Pengeluaran di Kabupaten Bantul (miliar rupiah), 2017–2021
Gross Regional Domestic Product at Current Market Prices by Type of Expenditure in Bantul Regency (billion rupiahs), 2017–2021

Jenis Pengeluaran Type of Expenditure	2017	2018	2019	2020x	2021xx
(1)	(2)	(3)	(4)	(5)	(6)
Pengeluaran Konsumsi Rumah Tangga <i>Household Consumption Expenditure</i>	17 412,80	18 579,99	19 870,43	19 957,55	20 647,60
Pengeluaran Konsumsi LNPRT <i>NPISH Consumption Expenditure</i>	759,15	826,67	936,82	881,40	897,04
Pengeluaran Konsumsi Pemerintah <i>Government Consumption Expenditure</i>	3 106,12	3 382,09	3 548,80	3 617,82	3 651,85
Pembentukan Modal Tetap Bruto <i>Gross Fixed Capital Formation</i>	5 865,28	6 601,31	7 227,69	6 464,73	7 254,62
Perubahan Inventori <i>Changes in Inventories</i>	190,50	200,24	197,40	214,60	224,99
Net Ekspor Barang dan Jasa <i>Net Exports of Goods and Services</i>	13 064,53	13 751,54	15 299,05	14 926,94	16 224,37
Dikurangi: Impor Barang dan Jasa <i>Less: Import of Goods and Services</i>	17 786,69	18 891,72	20 769,21	19 901,73	20 809,64
Produk Domestik Regional Bruto <i>Gross Regional Domestic Product</i>	22 613,72	24 452,14	26 312,99	26 163,33	28 092,86

Sumber/Source: BPS, berbagai sensus, survei dan sumber lain/BPS-Statistics Indonesia, various census, survey, and other sources

Tabel
Table 12.6

Produk Domestik Regional Bruto Atas Dasar Harga Konstan 2011 Menurut Jenis Pengeluaran di Kabupaten Bantul (miliar rupiah), 2017–2021
Gross Regional Domestic Product at 2011 Constant Market Prices by Type of Expenditure in Bantul Regency (billion rupiahs), 2017–2021

Jenis Pengeluaran <i>Type of Expenditure</i>	2017	2018	2019	2020x	2021xx
(1)	(2)	(3)	(4)	(5)	(6)
Pengeluaran Konsumsi Rumah Tangga <i>Household Consumption Expenditure</i>	11 933,42	12 409,61	12 920,42	12 578,50	12 800,63
Pengeluaran Konsumsi LNPRT <i>NPISH Consumption Expenditure</i>	510,71	523,61	577,18	536,79	536,93
Pengeluaran Konsumsi Pemerintah <i>Government Consumption Expenditure</i>	2 159,23	2 198,06	2 262,31	2 240,47	2 244,72
Pembentukan Modal Tetap Bruto <i>Gross Fixed Capital Formation</i>	3 883,05	4 163,95	4 352,87	3 769,90	4 129,73
Perubahan Inventori <i>Changes in Inventories</i>	154,53	156,43	151,98	161,14	166,16
Net Ekspor Barang dan Jasa <i>Net Exports of Goods and Services</i>	9 879,83	10 130,98	10 762,94	10 573,12	11 123,17
Dikurangi: Impor Barang dan Jasa <i>Less: Import of Goods and Services</i>	11 310,88	11 431,76	11 872,43	11 022,05	11 228,01
Produk Domestik Regional Bruto Gross Regional Domestic Product	17 209,87	18 150,88	19 155,27	18 837,87	19 773,33

Sumber/Source: BPS, berbagai sensus, survei dan sumber lain/BPS-Statistics Indonesia, various census, survey, and other sources

13

PERBANDINGAN ANTAR KABUPATEN/KOTA REGENCY/MUNICIPAL COMPARISON



Sekitar **26,90%** penduduk
DI Yogyakarta tinggal di Kabupaten Bantul,
dengan total jumlah penduduk
sebanyak **998.647 jiwa**

Jumlah penduduk miskin Kabupaten Bantul
adalah yang terbanyak se-DI Yogyakarta
yaitu sekitar **146,98** ribu jiwa.



Sedangkan IPM Kabupaten Bantul sebesar
80.28 lebih tinggi dibandingkan
DI Yogyakarta yang sebesar **80.22**



PENJELASAN TEKNIS

1. Indeks Pembangunan Manusia (IPM) menjelaskan bagaimana penduduk dapat mengakses hasil pembangunan dalam memperoleh pendapatan, kesehatan, pendidikan dan sebagainya. IPM dibentuk oleh 3 (tiga) dimensi dasar: umur panjang dan hidup sehat; pengetahuan; dan standar hidup layak.
2. Untuk mengukur kemiskinan, BPS menggunakan konsep kemampuan memenuhi kebutuhan dasar. Dengan pendekatan ini, kemiskinan dipandang sebagai ketidakmampuan dari sisi ekonomi untuk memenuhi kebutuhan dasar makanan dan bukan makanan yang diukur dari sisi pengeluaran. Metode yang digunakan adalah menghitung Garis Kemiskinan (GK), yang terdiri dari dua komponen yaitu Garis Kemiskinan Makanan (GKM) dan Garis Kemiskinan Non-Makanan (GKNM).
3. Penduduk miskin adalah penduduk yang memiliki rata-rata pengeluaran per kapita per bulan di bawah Garis Kemiskinan. Garis Kemiskinan Makanan (GKM) merupakan nilai pengeluaran kebutuhan minimum makanan yang disetarakan dengan 2.100 kkalori per kapita per hari. Sedangkan Garis Kemiskinan

TECHNICAL NOTES

1. *The Human Development Index (HDI) explains how people can access development results in obtaining income, health, education and so forth. HDI was formed by three basic dimensions: a long and healthy life; knowledge; and a decent standard of living.*
2. *To measure poverty, BPS-Statistics Indonesia has used the concept of basic needs approach. Therefore, poverty is viewed as economic inability to fulfill food and non-food basic needs which are measured by consumption/expenditure. The method used is calculating poverty line, which consists of two components that are Food Poverty Line (FPL) and Non-Food Poverty Line (NFPL).*
3. *A person whose expenditure per capita per month is below the poverty line is considered to be poor. The Food Poverty Line refers to the daily minimum requirement of 2,100 kcal per capita per day. Whereas Non-Food Poverty Line refers to the minimum requirement for household necessities for clothing, education, health, and other basic individual needs.*

Non-Makanan (GKNM) adalah kebutuhan minimum untuk perumahan, sandang, pendidikan, kesehatan, dan kebutuhan dasar lainnya.

<https://bantulkab.bps.go.id>

13.1 PERBANDINGAN ANTAR WILAYAH REGIONAL COMPARISON

Tabel 13.1.1 **Jumlah Penduduk Menurut Kabupaten/Kota di Provinsi DI Yogyakarta, 2017–2021**
Table 13.1.1 **Population by Regency/Municipality in DI Yogyakarta Province, 2017–2021**

Kabupaten/Kota Regency/Municipality	2017	2018	2019	2020	2021
(1)	(2)	(3)	(4)	(5)	(6)
Kulonprogo	421 295	425 758	430 220	436 395	443 283
Bantul	995 264	1 006 692	1 018 402	985 770	998 647
Gunungkidul	729 364	736 210	742 731	747 161	758 168
Sleman	1 193 512	1 206 714	1 219 640	1 125 804	1 136 474
Yogyakarta	422 732	427 498	431 939	373 589	376 324
DI Yogyakarta	3 762 167	3 802 872	3 842 932	3 668 719	3 712 896

Sumber/Source: BPS, Proyeksi Penduduk Indonesia 2015–2045/BPS-Statistics Indonesia, Indonesia Population Projection 2015–2045

Tabel 13.1.2
Table

Laju Pertumbuhan Produk Domestik Regional Bruto Atas Dasar Harga Konstan 2010 Menurut Kabupaten/Kota di Provinsi DI Yogyakarta (persen), 2017–2021
Rate of Growth of Gross Regional Domestic Products at Constant 2010 Prices by Regency/Municipality in DI Yogyakarta Province (percent), 2017–2021

Kabupaten/Kota Regency/Municipality	2017	2018	2019	2020	2021
(1)	(2)	(3)	(4)	(5)	(6)
Kulonprogo	5,97	10,84	13,49	-4,06	4,33
Bantul	5,10	5,47	5,53	-1,66	4,97
Gunungkidul	5,01	5,16	5,34	-0,69	5,22
Sleman	5,34	6,42	6,48	-3,92	5,56
Yogyakarta	5,24	5,49	5,96	-2,42	5,09
DI Yogyakarta	5,26	6,20	6,59	-2,68	5,53

Sumber/Source: BPS dan sumber lain/BPS-Statistics Indonesia and other sources

Tabel
Table 13.1.3**Jumlah Penduduk Miskin Menurut Kabupaten/Kota di
Provinsi DI Yogyakarta (ribu), 2017–2021**
**Number of Poor Population by Regency/Municipality in DI
Yogyakarta Province (thousand), 2017–2021**

Kabupaten/Kota Regency/Municipality	2017	2018	2019	2020	2021
(1)	(2)	(3)	(4)	(5)	(6)
Kulonprogo	84,17	77,72	74,62	78,06	81,14
Bantul	139,67	134,84	131,15	138,66	146,98
Gunungkidul	135,74	125,76	123,08	127,61	135,33
Sleman	96,75	92,04	90,17	99,78	108,93
Yogyakarta	32,20	29,75	29,45	31,62	34,07
DI Yogyakarta	488,53	460,10	448,47	475,72	506,45

Sumber/Source: BPS, Survei Sosial Ekonomi Nasional/BPS-Statistics Indonesia, National Socioeconomic Survey

Tabel
Table 13.4

**Indeks Pembangunan Manusia Menurut Kabupaten/Kota
di Provinsi DI Yogyakarta, 2017–2021**
*Human Development Index by Regency/Municipality in DI
Yogyakarta Province, 2017–2021*

Kabupaten/Kota Regency/Municipality	2017	2018	2019	2020	2021
(1)	(2)	(3)	(4)	(5)	(6)
Kulonprogo	73,23	73,76	74,44	74,46	74,71
Bantul	78,67	79,45	80,01	80,01	80,28
Gunungkidul	67,73	69,24	69,96	69,98	70,16
Sleman	82,85	83,42	83,85	83,94	84,00
Yogyakarta	85,49	86,11	86,65	86,61	87,18
DI Yogyakarta	78,89	79,53	79,99	79,97	80,22

Sumber/Source: BPS, Seri Berita Resmi Statistik Indeks Pembangunan Manusia/BPS-Statistics Indonesia, Series of Press Releases of Human Development Index

Tabel
Table 13.1.5

Jumlah Penduduk Menurut Jenis Kelamin dan Kepadatan penduduk menurut Kabupaten/Kota di DI Yogyakarta, 2021

Number of Population by Sex and Population Density by Regency/Municipality in DI Yogyakarta, 2021

Kabupaten/ Kota <i>Regency/City</i>	Laki-laki <i>Male</i>	Perempuan <i>Female</i>	Jumlah <i>Total</i>	Kepadatan Penduduk (jiwa/ km ²)
(1)	(2)	(3)	(4)	(5)
Kulonprogo	219 459	223 824	443 283	756
Bantul	497 175	501 472	998 647	1 970
Gunungkidul	374 558	383 610	758 168	510
Sleman	564 378	572 096	1 136 474	1 977
Yogyakarta	183 251	193 073	376 324	11 579
DI Yogyakarta	1 838 821	1 874 075	3 712 896	1 165

Sumber/Source: Badan Pusat Statistik Kabupaten Bantul / BPS-Statistic of Bantul Regency

Tabel 13.1.6 Luas Wilayah, Ketinggian dan Jarak Lurus ke Ibukota Propinsi menurut Kabupaten/Kota di Propinsi D.I. Yogyakarta, 2021
Total Area, Altitude and Distance of Regency/Municipality in DI Yogyakarta, 2021

Kabupaten/ Kota Regency/City	Ibukota Capital	Luas Area (Km2)	Persentase Luas Percentage (%)	Ketinggian Altitudes	Jarak Lurus Linear Distance (Km)
(1)	(2)	(3)	(4)	(5)	(6)
Kulonprogo	Wates	586,27	18,40	50	22
Bantul	Bantul	506,85	15,91	45	12
Gunungkidul	Wonosari	1 485,36	46,63	185	30
Sleman	Sleman	574,82	18,04	145	9
Yogyakarta	Yogyakarta	32,50	1,02	75	2
DI Yogyakarta	Yogyakarta	3 185,80	100,00		

Sumber/Source: Badan Pusat Statistic Kabupaten Bantul / BPS-Statistic of Bantul Regency

DATA

MENCERDASKAN BANGSA

<https://bantulkab.bps.go.id>



**BADAN PUSAT STATISTIK
KABUPATEN BANTUL**

Statistics of Bantul Regency

Jl. Jendral Gatot Subroto No. 03 Bantul, Telp. (0274) 367424

E-mail : bps3402@bps.go.id

ISSN 2797-3514

