

# KABUPATEN PATI DALAM ANGKA

*PATI REGENCY IN FIGURES*

# 2022



*BADAN PUSAT STATISTIK  
KABUPATEN PATI  
BPS-STATISTICS OF PATI REGENCY*



# KABUPATEN PATI DALAM ANGKA

*PATI REGENCY IN FIGURES*

# 2022



*BADAN PUSAT STATISTIK  
KABUPATEN PATI  
BPS-STATISTICS OF PATI REGENCY*

# **KABUPATEN PATI DALAM ANGKA *PATI REGENCY IN FIGURES* 2022**

<https://patikab.bps.go.id>



**BADAN PUSAT STATISTIK  
KABUPATEN PATI  
BPS-STATISTICS OF PATI REGENCY**

**KABUPATEN PATI DALAM ANGKA 2022**  
**Pati Regency In Figures 2022**

ISSN : 0215573-7  
Nomor Publikasi/ Publication Number : 33180.2201  
Katalog / Catalogue : 1102001.3318  
Ukuran Buku/Book Size : 15 cm x 21 cm  
Jumlah Halaman/ Number of Pages : xxx + 240 halaman/pages  
Naskah/ Manuscript:  
Badan Pusat Statistik Kabupaten Pati  
Statistics of Pati Regency

Penyunting/Editor:  
Seksi Integrasi Pengolahan dan Diseminasi Statistik  
Integration of Processing and Statistical Dissemination Subdivision

Gambar Kulit / Cover Design:  
Seksi Integrasi Pengolahan dan Diseminasi Statistik  
Integration of Processing and Statistical Dissemination Subdivision

Diterbitkan oleh/ Published by:  
©Badan Pusat Statistik Kabupaten Pati  
Statistics of Pati Regency

Dicetak oleh/Printed by:  
Yudhapaty

Dilarang mengumumkan, mendistribusikan, mengomunikasikan, dan/atau menggandakan sebagian atau seluruh isi buku ini untuk tujuan komersial tanpa izin tertulis dari Badan Pusat Statistik.

*Prohibited to announce, distribute, communicate, and/or copy part or all of this book for commercial purpose without permission from BPS-Statistics Indonesia.*

# PETA WILAYAH KABUPATEN PATI MAP OF PATI REGENCY

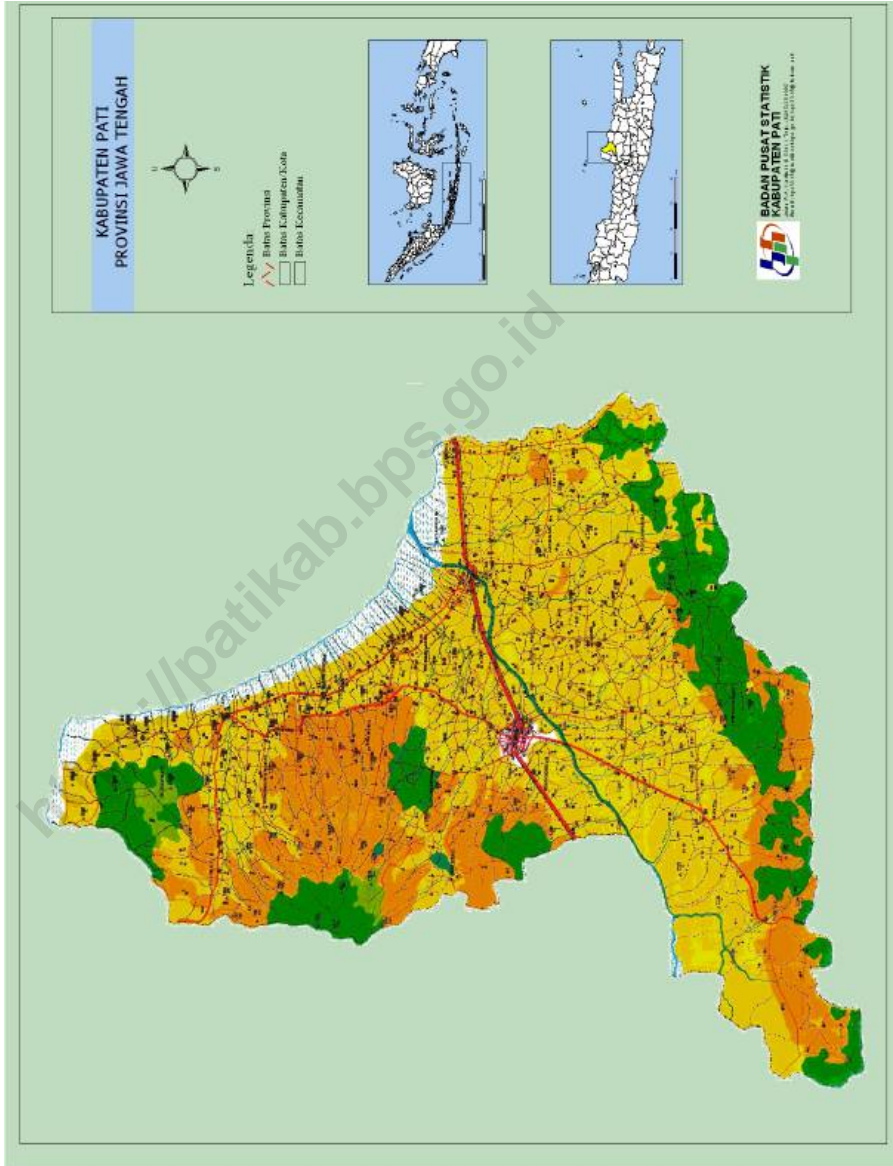



**KEPALA BPS KABUPATEN PATI**  
**CHIEF STATISTICIAN OF PATI REGENCY**



**ANANG SARWOTO, S.Si, M.M.**







## KATA PENGANTAR

Pati Dalam Angka merupakan seri publikasi tahunan BPS Kabupaten Pati yang menyajikan beragam jenis data yang dihimpun dari berbagai Dinas/Instansi dan internal BPS. Publikasi ini memuat gambaran umum tentang keadaan geografi, iklim, kependudukan, kondisi sosial ekonomi di Kabupaten Pati.

Data yang disajikan dalam buku “Kabupaten Pati Dalam Angka 2022” sebagian besar berupa data dan informasi tahun 2021 dengan format dan cakupan yang hampir sama dengan publikasi tahun sebelumnya. Namun demikian, ada beberapa tabel yang disempurnakan baik berupa penambahan, pengurangan, maupun perubahan format dengan tetap menjaga keterbandingan data antar tahun.

Publikasi ini dapat terwujud berkat kerjasama dan bantuan dari berbagai pihak. Kepada semua pihak yang telah memberikan kontribusi, kami sampaikan penghargaan dan ucapan terima kasih. Semoga buku ini bermanfaat bagi banyak pihak untuk berbagai keperluan.

Meskipun publikasi ini telah disiapkan sebaik-baiknya, dimungkinkan masih adanya kekurangan. Untuk itu kami mengharapkan saran dari para pengguna publikasi ini untuk perbaikan edisi yang akan datang.

Pati, Februari 2022  
BPS KABUPATEN PATI  
Kepala,

**ANANG SARWOTO, S.Si, M.M.**



## PREFACE

*Pati Regency in Figures is an annual publication presenting various data from Statistics of Pati Regency and other agencies. The publication provides general description of geographic, climate, socio-demographic and economic characteristics of Pati Regency.*

*Similar to the previous publication, the presented data in Pati Regency in Figures 2022 covered the data and information in 2021. However, there are several tables being changed due to addition or deletion of information but still considers the consistency of data for each year.*

*The release of the publication has been made due to the assistance and contribution of many parties. To all parties who have been involved in the completion of this publication, We would like to express our high appreciation and gratitude. Hopefully, this publication will be beneficial to all parties for any purposes. We welcome comments and suggestions to improve the next publication.*

*Pati, February 2022  
Chief Statistician of Pati Regency*

**ANANG SARWOTO, S.Si, M.M.**

## DAFTAR ISI / CONTENTS

	Halaman <i>Page</i>
Kata Pengantar/ <i>Preface</i> .....	vii
Daftar Isi/ <i>Contents</i> .....	ix
Daftar Tabel/ <i>List of Tables</i> .....	xi
Daftar Gambar/ <i>List of Figures</i> .....	xxv
1. Geografi dan Iklim/ <i>Geography and Climate</i> .....	1
2. Pemerintahan/ <i>Government</i> .....	11
3. Penduduk dan Ketenagakerjaan/ <i>Population and Employment</i> .....	31
4. Sosial dan Kesejahteraan Rakyat/ <i>Social and Welfare</i> .....	47
5. Pertanian, Kehutanan, Peternakan, dan Perikanan/ <i>Agriculture, Forestry, Livestock, and Fishery</i> .....	107
6. Industri, Pertambangan, dan Energi/ <i>Industry, Mining, and Energy</i> .....	147
7. Pariwisata/ <i>Tourism</i> .....	153
8. Transportasi dan Komunikasi/ <i>Transportation and Communication</i> .....	159
9. Perbankan, Koperasi, dan Harga-harga/ <i>Banking, Cooperative, dan Prices</i> .....	169
10. Pengeluaran Penduduk/ <i>Population Expenditure</i> .....	177
11. Perdagangan/ <i>Trade</i> .....	185
12. Sistem Neraca Regional/ <i>System of Regional Accounts</i> .....	189
13. Perbandingan Antar Kabupaten/Kota/ <i>Regency/Municipal Comparison</i> .....	205

<https://patikab.bps.go.id>

## DAFTAR TABEL/LIST OF TABLES

Halaman  
Page

<b>1.</b>	<b>GEOGRAFI DAN IKLIM/GEOGRAPHY AND CLIMATE</b>	
<b>1.1</b>	<b>KEADAAN GEOGRAFI</b>	
	<b>GEOGRAPHY CONDITION</b>	
1.1.1	Luas Daerah dan Jumlah Pulau Menurut Kecamatan di Kabupaten Pati, 2021 <i>Total Area and Number of Islands by Subdistrict in Pati Regency, 2021</i>	6
1.1.2	Tinggi Wilayah dan Jarak ke Ibukota Kabupaten/ Kota Menurut Kecamatan di Kabupaten Pati, 2021 <i>Altitude and Distance to the Capital of Regency/Municipality by Subdistrict in Pati Regency, 2021</i> .....	7
<b>1.2</b>	<b>KEADAAN IKLIM</b>	
	<b>CLIMATE CONDITION</b>	
1.2.1	Pengamatan Unsur Iklim Menurut Bulan di Stasiun Klimatologi Semarang, 2021 <i>Observation of Climate Elements By Months at Klimatologi Semarang Station, 2021</i> .....	8
<b>2.</b>	<b>PEMERINTAHAN/GOVERNMENT</b>	
<b>2.1</b>	<b>WILAYAH ADMINISTRATIF</b>	
	<b>ADMINISTRATIVE AREA</b>	
2.1.1	Jumlah Desa <sup>1</sup> /Kelurahan Menurut Kecamatan, 2017–2021 <i>Number of Villages<sup>1</sup>/Kelurahan by Subdistrict, 2017–2021</i> .....	14
<b>2.2</b>	<b>DEWAN PERWAKILAN RAKYAT DAERAH</b>	
	<b>REGIONAL HOUSE OF REPRESENTATIVE</b>	
2.2.1	Jumlah Anggota Dewan Perwakilan Rakyat Daerah Menurut Partai Politik dan Jenis Kelamin di Kabupaten Pati, 2021 <i>Number of Regional House of Representatives's Members by Political Parties and Sex in Pati Regency, 2021</i> .....	15
2.2.1	Jumlah Anggota Dewan Perwakilan Rakyat Daerah Menurut Partai Politik dan Jenis Kelamin di Kabupaten Pati, 2021 <i>Number of Regional House of Representatives's Members by Political</i>	

*Parties and Educational Level in Pati Regency, 2021* ..... 15

**2.3 SUMBER DAYA MANUSIA**

**HUMAN RESOURCES**

2.3.1 Jumlah Pegawai Negeri Sipil Menurut Jabatan dan Jenis Kelamin, Desember 2020 dan Desember 2021  
*Number of Civil Servants by Occupation and Sex, December 2020 dan December 2021* ..... 16

2.3.2 Jumlah Pegawai Negeri Sipil Menurut Tingkat Pendidikan dan Jenis Kelamin, Desember 2020 dan Desember 2021  
*Number of Civil Servants by Educational Level and Sex, December 2020 and December 2021* ..... 18

2.3.3 Jumlah Pegawai Negeri Sipil Menurut Tingkat Kepangkatan dan Jenis Kelamin, Desember 2020 dan Desember 2021  
*Number of Civil Servants by Hierarchy and Sex, December 2020 and December 2021* ..... 20

2.3.4 Jumlah Pegawai Negeri Sipil Menurut Instansi dan Golongan Desember 2021  
*Number of Civil Servants by Institution and Group, December 2021* ..... 21

2.3.5 Jumlah Pegawai Negeri Sipil Menurut Instansi dan Jenis Kelamin Desember 2021  
*Number of Civil Servants by Institution and Sex, December 2021* ..... 23

**2.4 KEUANGAN PEMERINTAH**

**GOVERNMENT FINANCE**

2.4.1 Realisasi Pendapatan Pemerintah Kabupaten Pati Menurut Jenis Pendapatan (ribu rupiah), 2018–2021  
*Actual Pati Regency Government Revenues by Kind of Revenues (thousand rupiahs), 2018–2021* ..... 25

2.4.2 Realisasi Belanja Pemerintah Kabupaten Pati Menurut Jenis Belanja (ribu rupiah), 2018–2021  
*Actual Pati Regency Government Expenditures by Kind of Expenditures (thousand rupiahs), 2018–2021* ..... 27

<b>3.</b>	<b>PENDUDUK DAN KETENAGAKERJAAN/ POPULATION AND EMPLOYMENT</b>	
<b>3.1</b>	<b>PENDUDUK POPULATION</b>	
3.1.1	Penduduk, Laju Pertumbuhan Penduduk, Distribusi Persentase Penduduk, Kepadatan Penduduk, Rasio Jenis Kelamin Penduduk Menurut Kecamatan, 2000, 2010, 2020, dan 2021 <i>Population, Population Growth Rate, Percentage Distribution of Population, Population Density, and Population Sex Ratio by Subdistrict, 2000, 2010, 2020, and 2021</i> .....	38
3.1.2	Jumlah Penduduk Menurut Kecamatan, dan Jenis Kelamin Tahun 2021 <i>Number of Population by Subdistrict, and Sex, 2021</i> .....	43
<b>3.2</b>	<b>KETENAGAKERJAAN EMPLOYMENT</b>	
3.2.1	Jumlah Penduduk Berumur 15 Tahun Keatas Menurut Jenis Kegiatan Selama Seminggu yang Lalu dan Jenis Kelamin di Kabupaten Pati, 2021 <i>Population Aged 15 Years and Over by Type of Activity During The Previous Week and Sex in Pati Regency, 2021</i> .....	44
3.2.2	Penduduk Berumur 15 Tahun ke Atas Menurut Pendidikan Tertinggi yang Ditamatkan dan Jenis Kegiatan Selama Seminggu yang Lalu di Kabupaten Pati, 2021 <i>Population 15 Years of Age and Over by Educational Attainment and Type of Activity During the Previous Week in Pati Regency, 2021</i> .....	45
3.2.3	Penduduk Berumur 15 Tahun Ke Atas yang Bekerja Selama Seminggu yang Lalu Menurut Status Pekerjaan Utama dan Jenis Kelamin di Kabupaten Pati, 2021 <i>Population 15 Years of Age and Over who Worked During The Previous Week by Main Employment Status and Sex in Pati Regency, 2021</i> .....	47



#### **4. SOSIAL DAN KESEJAHTERAAN RAKYAT/SOCIAL AND WELFARE**

##### **4.1 PENDIDIKAN**

###### **EDUCATION**

4.1.1	Jumlah Sekolah, Guru, dan Murid Taman Kanak-Kanak (TK) di Bawah Kementerian Pendidikan dan Kebudayaan Menurut Kecamatan, 2020/2021 dan 2021/2022 <i>Number of Schools, Teachers, and Pupils in Kindergarten Under The Ministry of Education and Culture by Subdistrict, 2020/2021 and 2021/2022</i> .....	53
4.1.2	Jumlah Sekolah, Guru, dan Murid Raudatul Athfal (RA) di Bawah Kementerian Agama Menurut Kecamatan, 2020/2021 dan 2021/2022 <i>Number of Schools, Teachers, and Pupils in Raudatul Athfal (RA) Under The Ministry of Religious Affairs by Subdistrict, 2020/2021 and 2021/2022</i> .....	56
4.1.3	Jumlah Sekolah, Guru, dan Murid Sekolah Dasar (SD) di Bawah Kementerian Pendidikan dan Kebudayaan Menurut Kecamatan, 2020/2021 dan 2021/2022 <i>Number of Schools, Teachers, and Pupils in Primary Schools Under The Ministry of Education and Culture by Subdistrict, 2020/2021 and 2021/2022</i> .....	57
4.1.4	Jumlah Sekolah, Guru, dan Murid Madrasah Ibtidaiyah (MI) di Bawah Kementerian Agama Menurut Kecamatan, 2020/2021 dan 2021/2022 <i>Number of Schools, Teachers, and Pupils in Madrasah Ibtidaiyah (MI) Under The Ministry of Religious Affairs by Subdistrict, 2020/2021 and 2021/2022</i> .....	60
4.1.5	Jumlah Sekolah, Guru, dan Murid Sekolah Menengah Pertama (SMP) di Bawah Kementerian Pendidikan dan Kebudayaan Menurut Kecamatan, 2020/2021 dan 2021/2022 <i>Number of Schools, Teachers, and Pupils in Junior High Schools Under The Ministry of Education and Culture by Subdistrict, 2020/2021 dan 2021/2022</i> .....	63
4.1.6	Jumlah Sekolah, Guru, dan Murid Madrasah Tsanawiyah (MTs) di Bawah Kementerian Agama	

	Menurut Kecamatan, 2020/2021 dan 2021/2022 <i>Number of Schools, Teachers, and Pupils in Madrasah Tsanawiyah (MTs) Under The Ministry of Religious Affairs by Subdistrict, 2020/2021 dan 2021/2022</i> .....	66
4.1.7	Jumlah Sekolah, Guru, dan Murid Sekolah Menengah Atas (SMA) di Bawah Kementerian Pendidikan dan Kebudayaan Menurut Kecamatan, 2020/2021 dan 2021/2022 <i>Number of Schools, Teachers, and Pupils in Senior High Schools Under The Ministry of Education and Culture by Subdistrict, 2020/2021 dan 2021/2022</i> .....	69
4.1.8	Jumlah Sekolah, Guru, dan Murid Sekolah Menengah Kejuruan (SMK) di Bawah Kementerian Pendidikan dan Kebudayaan Menurut Kecamatan, 2020/2021 dan 2021/2022 <i>Number of Schools, Teachers, and Pupils in Vocational High Schools Under The Ministry of Education and Culture by Subdistrict, 2020/2021 dan 2021/2022</i> .....	72
4.1.9	Jumlah Sekolah, Guru, dan Murid Madrasah Aliyah (MA) di Bawah Kementerian Agama Menurut Kecamatan, 2020/2021 dan 2021/2022 <i>Number of Schools, Teachers, and Pupils in Madrasah Aliyah (MA) Under the Ministry of Religious Affairs by Subdistrict, 2020/2021 dan 2021/2022</i> .....	75
4.1.10	Jumlah Desa <sup>1</sup> /Kelurahan yang Memiliki Fasilitas Sekolah Menurut Kecamatan dan Tingkat Pendidikan, 2011, 2014, 2019 dan 2020 <i>Number of Villages<sup>1</sup> Having Educational Facilities by Subdistrict and Educational Level, 2011, 2014, 2019 and 2020</i> .....	78
4.1.11	Angka Partisipasi Murni (APM) dan Angka Partisipasi Kasar (APK) Menurut Jenjang Pendidikan di Kabupaten Pati, 2020 dan 2021 <i>Net Participation Rates and Gross Participation Rates by Educational Level in Pati Regency, 2020 and 2021</i> .....	83
4.1.12	Persentase Penduduk Berumur 15 Tahun ke Atas yang Melek Huruf Menurut Kelompok Umur di Kabupaten Pati, 2019, 2020, dan 2021 <i>Percentage of Literate People Aged 15 Years and Over by Age Group in Pati Regency, 2019, 2020, and 2021</i> .....	84

**4.2 KESEHATAN  
HEALTH**

4.2.1	Jumlah Desa <sup>1</sup> /Kelurahan Yang Memiliki Sarana Kesehatan Menurut Kecamatan 2011, 2014, 2019, 2020, dan 2021 <i>Number of Villages<sup>1</sup> Having Health Facilities by Subdistrict, 2011, 2014, 2019, 2020, and 2021</i> .....	85
4.2.2	Jumlah Tenaga Kesehatan Menurut Kecamatan, 2021 <i>Number of Medical Personnel by Subdistrict, 2021</i> .....	91
4.2.3	Persentase Penduduk yang Mempunyai Keluhan Kesehatan Selama Sebulan Terakhir Menurut Kecamatan, 2015–2021 <i>Percentage of People Who Had Health Complaint During a Month Prior to The Survey by Subdistrict, 2015–2021</i> .....	92
4.2.4	Jumlah Rumah Sakit Umum, Rumah Sakit Khusus, Rumah Sakit/Rumah Bersalin, Puskesmas, Klinik/Balai Kesehatan, Posyandu, dan Polindes Menurut Kecamatan, 2020 dan 2021 <i>Number of General Hospital, Special Hospital, Maternity Hospital and Public Health Center, Medical Clinic, Integrated Service Post, Village maternity Cottage by Subdistrict, 2020 and 2021</i> .....	93

**4.3 AGAMA DAN SOSIAL LAINNYA  
RELIGION AND OTHER SOCIAL AFFAIRS**

4.3.1	Jumlah Penduduk Menurut Kecamatan dan Agama yang Dianut, 2020 <i>Population by Subdistrict and Religion, 2020</i> .....	96
4.3.2	Jumlah Tempat Peribadatan Menurut Kecamatan, 2021 <i>Number of Places of Worship by Subdistrict, 2021</i> .....	97
4.3.3	Jumlah Desa <sup>1</sup> /Kelurahan yang Mengalami Bencana Alam <sup>2</sup> Menurut Kecamatan, 2011, 2014, 2019, 2020, dan 2021 <i>Number of Villages<sup>1</sup> that Had Natural Disaster<sup>2</sup> by Subdistrict, 2011, 2014, 2019, 2020, and 2021</i> .....	98
4.3.4	Jumlah Jamaah Haji menurut Kecamatan dan Jenis Kelamin di Kabupaten Pati, 2021 <i>Number of Pilgrims by Subdistrict and Sex in Pati Regency, 2021</i> .....	101

#### 4.4 KEMISKINAN

##### **POVERTY**

4.4.1	Garis Kemiskinan, Jumlah, dan Persentase Penduduk Miskin di Kabupaten/Kota Pati, 2012–2021 <i>Poverty Line, Number, and Percentage of Poor People in Pati Regency, 2012–2021</i> .....	102
4.4.2	Indeks Kedalaman Kemiskinan dan Indeks Keparahan Kemiskinan di Kabupaten/Kota Pati, 2012–2021 <i>Poverty Gap Index and Poverty Severity Index in Pati Regency, 2012–2021</i> .....	103
4.4.3	Kejadian Cerai di Kabupaten Pati Per Bulan, 2021 <i>Number of Divorce in Pati Regency, 2021</i> .....	104
4.4.4	Kejadian Nikah di Kabupaten Pati Per Kecamatan, 2020–2021 <i>Number of Marriage by Subdistrict in Pati Regency, 2020–2021</i> .....	105

#### 5. PERTANIAN, KEHUTANAN, PETERNAKAN, DAN PERIKANAN/ **AGRICULTURE, FORESTRY, LIVESTOCK, AND FISHERY**

##### 5.1 PADI DAN PALAWIJA

5.1.1	Luas Tanam dan Panen Padi Sawah Menurut Kecamatan di Kabupaten Pati 2020–2021 <i>Planted Area and Harvested Paddy by Subdistrict (ha), in Pati Regency, 2020–2021</i> .....	111
5.1.2	Luas Tanam dan Panen Padi Ladang Menurut Kecamatan di Kabupaten Pati 2020–2021 <i>Planted Area and Harvested Paddy Dryland by Subdistrict (ha), in Pati Regency, 2020–2021</i> .....	112
5.1.3	Luas Tanam dan Panen Jagung Menurut Kecamatan di Kabupaten Pati 2020–2021 <i>Planted Area and Harvested Maize by Subdistrict (ha), in Pati Regency, 2020–2021</i> .....	113
5.1.4	Luas Tanam dan Ketela Pohon Menurut Kecamatan di Kabupaten Pati 2020–2021 <i>Planted Area and Harvested Cassava by Subdistrict (ha), in Pati Regency, 2020–2021</i> .....	114

5.1.5	Luas Tanam dan Ubi Jalar Menurut Kecamatan di Kabupaten Pati 2020-2021 <i>Planted Area and Harvested Sweet Potatoes by Subdistrict (ha), in Pati Regency, 2020-2021</i> .....	115
5.1.6	Luas Tanam dan Kedelai Menurut Kecamatan di Kabupaten Pati 2020-2021 <i>Planted Area and Harvested Soybeans by Subdistrict (ha), in Pati Regency, 2020-2021</i> .....	116
5.1.7	Luas Tanam dan Kacang Tanah Menurut Kecamatan di Kabupaten Pati 2020-2021 <i>Planted Area and Harvested Peanuts by Subdistrict (ha), in Pati Regency, 2020-2021</i> .....	117
<b>5.2</b>	<b>HORTIKULTURA</b> <b>HORTICULTURE</b>	
5.2.1	Luas Panen Tanaman Sayuran Menurut Kecamatan dan Jenis Tanaman (ha), 2020 dan 2021 <i>Harvested Area of Vegetables by Subdistrict and Kind of Plant (ha), 2020 and 2021</i> .....	118
5.2.2	Produksi Tanaman Sayuran Menurut Kecamatan dan Jenis Tanaman (ton), 2020 dan 2021 <i>Production of Vegetables by Subdistrict and Kind of Plant (ton), 2020 dan 2021</i> .....	121
5.2.3	Luas Panen Tanaman Sayuran dan Buah-buahan Semusim Menurut Jenis Tanaman (ha), 2017–2021 <i>Harvested Area of Seasonal Vegetables and Fruits by Kind of Plant (ha), 2017–2021</i> .....	124
5.2.4	Produksi Tanaman Sayuran dan Buah-buahan Semusim Menurut Jenis Tanaman (ku), 2017–2021 <i>Production of Seasonal Vegetables and Fruits by Kind of Plant (ku), 2017–2021</i> .....	125
5.2.5	Luas Panen Tanaman Biofarmaka Menurut Kecamatan dan Jenis Tanaman (m <sup>2</sup> ), 2020 dan 2021 <i>Harvested Area of Medicinal Plants by Subdistrict and Kind of Plant (m<sup>2</sup>), 2020 and 2021</i> .....	126

5.2.6	Produksi Tanaman Biofarmaka Menurut Kecamatan dan Jenis Tanaman (kg), 2020 and 2021 <i>Production of Medicinal Plants by Subdistrict and Kind of Plant (kg), 2020 and 2021 .....</i>	128
5.2.7	Luas Panen Tanaman Biofarmaka Menurut Jenis Tanaman (m <sup>2</sup> ), 2017–2021 <i>Harvested Area of Medicinal Plants by Kind of Plant (m<sup>2</sup>), 2017–2021 ..</i>	130
5.2.8	Produksi Tanaman Biofarmaka Menurut Jenis Tanaman (kg), 2017–2021 <i>Production of Medicinal Plants by Kind of Plant (kg), 2017–2021 .....</i>	131
5.2.9	Luas Panen Tanaman Hias Menurut Kecamatan dan Jenis Tanaman (m <sup>2</sup> ), 2020 and 2021 <i>Harvested Area of Ornamental Plants by Subdistrict and Kind of Plant (m<sup>2</sup>), 2020 and 2021 .....</i>	132
5.2.10	Produksi Tanaman Hias Menurut Kecamatan dan Jenis Tanaman (tangkai), 2020 and 2021 <i>Production of Ornamental Plants by Subdistrict and Kind of Plant (stalks), 2020 and 2021 .....</i>	133
5.2.11	Luas Panen Tanaman Hias Menurut Jenis Tanaman (m <sup>2</sup> ), 2017–2021 <i>Harvested Area of Ornamental Plants by Kind of Plant (m<sup>2</sup>), 2017–2021 .....</i>	134
5.2.12	Produksi Tanaman Hias Menurut Jenis Tanaman (tangkai), 2017–2021 <i>Production of Ornamental Plants by Kind of Plant (stalks), 2017–2021</i>	135
5.2.13	Produksi Buah-buahan Menurut Kecamatan dan Jenis Tanaman (ton), 2020 and 2021 <i>Production of Fruits by Subdistrict and Kind of Plant i(ton), 2020 and 2021 .....</i>	136
5.2.14	Produksi Buah–Buahan dan Sayuran Tahunan Menurut Jenis Tanaman (ton), 2017–2021 <i>Production of Annual Fruits and Vegetables by Kind of Plant (ton), 2017–2021 .....</i>	139

### 5.3 PERKEBUNAN ESTATE CROPS

5.3.1	Luas Areal Tanaman Perkebunan Menurut Kecamatan dan Jenis Tanaman (ha), 2020 dan 2021 <i>Planted Area of Estate Crops by Subdistrict and Type of Crops (ha), 2020 dan 2021</i> .....	140
5.3.2	Produksi Perkebunan Menurut Kecamatan dan Jenis Tanaman (ton), 2020 dan 2021 <i>Production of Estate by Subdistrict and Type of Crops (ton), 2020 and 2021</i> .....	144
<b>5.4</b>	<b>PETERNAKAN</b>	
	<b>LIVESTOCK</b>	
5.4.1	Jumlah Pemilik (orang) dan Jumlah Ternak/Unggas (ekor) Menurut Kecamatan, 2021 <i>Number of Owners (person) and Number of Livestock (tail) by Subdistrict, 2021</i> .....	147
5.4.2	Pemotongan Ternak di Rumah Pemotongan Hewan (RPH) Swasta Menurut Jenis Ternak (ekor) dan Bulan, 2021 <i>Livestock Slaughtering in the Private Slaughtered House by Kinds (tail) and Month, 2021</i> .....	150
5.4.3	Pemotongan Ternak di Rumah Pemotongan Hewan (RPH) Pemerintah Menurut Jenis Ternak (ekor) dan Bulan, 2021 <i>Livestock Slaughtering in the Government Slaughtered House by Kinds (tail) and Month, 2021</i> .....	151
5.4.4	Pemotongan Ternak di Luar Rumah Pemotongan Hewan (RPH) Menurut Jenis Ternak (ekor) dan Bulan, 2021 <i>Livestock Slaughtering Outside the Slaughtered House by Kinds (tail) and Month, 2021</i> .....	152
5.4.5	Pemotongan Ternak yang Tidak Tercatat Menurut Jenis Ternak (ekor) dan Bulan, 2021 <i>Not Registered Livestock Slaughtering in Pati Regency by Kinds (tail) and Month, 2021</i> .....	153
5.4.6	Produksi Telur (butir) dan Populasi Ayam Dewasa Bertelur (ekor) Menurut Kecamatan, 2021 <i>Egg Production and Chicken Population by Subdistrict, 2021</i> .....	154

5.4.7	Pemotongan Ternak Unggas yang Tidak Tercatat Menurut Kecamatan dan Jenis Ternak (ekor) , 2021 <i>Not Registered Livestock Slaughtering by Subdistrict and Kinds (tail) , 2021</i> .....	155
<b>6.</b>	<b>INDUSTRI, PERTAMBANGAN, DAN ENERGI/ INDUSTRY, MINING, AND ENERGY</b>	
6.1	Daya Terpasang, Produksi, dan Distribusi Listrik PT. PLN (Persero) pada Cabang/Ranting PLN Menurut Kecamatan, 2021 <i>Installed Electricity Power, Production, and Distribution of PT. PLN (Persero) at PLN Branch by Subdistrict, 2021</i> .....	151
6.2	Jumlah Pelanggan Listrik Menurut Kecamatan, 2016–2021 <i>Number of Electricity Customers by Subdistrict, 2016–2021</i> .....	152
6.3	Jumlah Pelanggan dan Air yang Disalurkan Menurut Kecamatan, 2021 <i>Number of Customers and Distributed Water by Subdistrict, 2021</i> .....	153
<b>7.</b>	<b>PARIWISATA/TOURISM</b>	
7.1	Jumlah Rumah Makan/Restoran Menurut Kecamatan, 2011, 2014, 2019, 2020 dan 2021 <i>Number of Restaurants by Subdistrict, 2011, 2014, 2019, 2020 and 2021</i> .....	159
<b>8.</b>	<b>TRANSPORTASI DAN KOMUNIKASI/ TRANSPORTATION AND COMMUNICATION</b>	
<b>8.1</b>	<b>TRANSPORTASI TRANSPORTATION</b>	
8.1.1	Panjang Jalan Menurut Tingkat Kewenangan Pemerintahan di Kabupaten Pati (km), 2018–2021 <i>Length of Roads by Level of Government Authority in Pati Regency (km), 2018–2021</i> .....	167
8.1.2	Panjang Jalan Menurut Jenis Permukaan Jalan di Kabupaten Pati (km), 2018–2021 <i>Length of Roads by Type of Road Surface in Pati Regency (km), 2018–2021</i> .....	168



8.1.3	Panjang Jalan Menurut Kondisi Jalan di Kabupaten Pati (km), 2018–2021 <i>Length of Roads by Condition of Roads in Pati Regency (km), 2018–2021</i> .....	169
<b>8.2</b>	<b>KOMUNIKASI</b> <b>COMMUNICATION</b>	
8.2.1	Jumlah Kantor Pos Pembantu Menurut Kecamatan di Kabupaten Pati, 2017–2021 <i>Number of Post Offices Subsidiaries by Subdistrict in Pati Regency, 2017–2021</i> .....	170
<b>9.</b>	<b>PERBANKAN, KOPERASI, DAN HARGA-HARGA/</b> <b>BANKING, COOPERATIVE, AND PRICES</b>	
9.1	Jumlah Koperasi Aktif Menurut Kecamatan di Kabupaten Pati, 2017–2021 <i>Number of Active Cooperative by Subdistrict in Pati Regency, 2017–2021</i> .....	176
9.2	Jumlah Koperasi Menurut Jenis Koperasi dan Kecamatan di Kabupaten Pati, 2021 <i>Number of Cooperative by Kind of Cooperative and Subdistrict in Pati Regency, 2021</i> .....	177
9.3	Jumlah Koperasi Menurut Jenis Koperasi, Jumlah Anggota, dan Besarnya Modal Tahun 2021 <i>Number of Cooperative by Kind of Cooperative, Member and Capital, 2021</i> .....	178
<b>10.</b>	<b>PENGELUARAN PENDUDUK/POPULATION EXPENDITURE</b>	
10.1	Rata-rata Pengeluaran per Kapita Sebulan Menurut Kelompok Komoditas (rupiah) di Kabupaten Pati, 2019 dan 2020 <i>Monthly Average Expenditure per Capita by Commodity Group (rupiahs) in Pati Regency, 2019 and 2020</i> .....	183
10.2	Persentase Pengeluaran per Kapita Sebulan Menurut Kelompok Komoditas di Kabupaten Pati, 2019 dan 2020 <i>Percentage of Monthly Expenditure per Capita by Commodity Group in Pati Regency, 2019 and 2020</i> .....	184

10.3	Persentase Penduduk Menurut Golongan Pengeluaran Per Kapita Sebulan di Kabupaten Pati, 2019 dan 2020 <i>Percentage of Population by Per Capita Spending Group a Month in Pati Regency, 2019 and 2020</i> .....	185
10.4	Rata-rata Pengeluaran Menurut Golongan Pengeluaran Per Kapita Sebulan di Kabupaten Pati 2020 dan 2021 <i>Monthly Average Expenditure Per Capita by Expenditure Group in Pati Regency 2020 and 2021</i> .....	186
<b>11.</b>	<b>PERDAGANGAN/TRADE</b>	
11.1	Jumlah Sarana Perdagangan Menurut Jenisnya di Kabupaten Pati, 2017–2021 <i>Number of Trading Facilities by Type of Facility in Pati Regency, 2017–2021</i> .....	190
<b>12.</b>	<b>SISTEM NERACA REGIONAL/SYSTEM OF REGIONAL ACCOUNTS</b>	
12.1.	Produk Domestik Regional Bruto Atas Dasar Harga Berlaku Menurut Lapangan Usaha (miliar rupiah), 2017–2021 <i>Gross Regional Domestic Product at Current Market Prices by Industry (billion rupiahs), 2017–2021</i> .....	196
12.2	Produk Domestik Regional Bruto Atas Dasar Harga Konstan 2010 Menurut Lapangan Usaha (miliar rupiah), 2017–2021 <i>Gross Regional Domestic Product at 2010 Constant Market Prices by Industry (billion rupiahs), 2017–2021</i> .....	198
12.3	Distribusi Persentase Produk Domestik Regional Bruto Atas Dasar Harga Berlaku Menurut Lapangan Usaha, 2017–2021 <i>Percentage Distribution of Gross Regional Domestic Product at Current Market Prices by Industry, 2017–2021</i> .....	200
12.4	Laju Pertumbuhan Produk Domestik Regional Bruto Atas Dasar Harga Konstan 2010 Menurut Lapangan Usaha (persen), 2017–2021 <i>Growth Rate of Gross Regional Domestic Product at 2010 Constant Market Prices by Industry (percent), 2017–2021</i> .....	202

12.5	Produk Domestik Regional Bruto Atas Dasar Harga Berlaku Menurut Jenis Pengeluaran (miliar rupiah), 2017–2021 <i>Gross Regional Domestic Product at Current Market Prices by Type of Expenditure (billion rupiahs), 2017–2021</i> .....	204
12.6	Produk Domestik Regional Bruto Atas Dasar Harga Konstan 2010 Menurut Jenis Pengeluaran (miliar rupiah), 2017–2021 <i>Gross Regional Domestic Product at 2010 Constant Market Prices by Type of Expenditure (billion rupiahs), 2017–2021</i> .....	205
12.7	Distribusi PDRB Kabupaten Pati Atas Dasar Harga Berlaku Menurut Pengeluaran, 2017-2021 <i>Percentage Distribution of GRDP of Pati Regency at Current Prices by Expenditure, 2017-2021</i> .....	206
12.8	Laju Pertumbuhan PDRB Kabupaten Pati Atas Dasar Harga Konstan Menurut Pengeluaran, 2017-2021 <i>Growth Rate of GRDP of Pati Regency at Constant Prices by Expenditure 2017-2021</i> .....	207
12.9	Laju Indeks Harga Implisit PDRB Kabupaten Pati Menurut Pengeluaran, 2017-2021 <i>Growth Rate of Implicit Price Index of GRDP of Pati Regency by Expenditure 2017-2021</i> .....	208
<b>13.</b>	<b>PERBANDINGAN ANTAR KABUPATEN/ KOTA/ REGENCY/MUNICIPAL COMPARISON</b>	
13.1	Jumlah Penduduk Menurut Kabupaten/Kota di Provinsi Jawa Tengah (ribu), 2017–2021 <i>Population by Regency/Municipality in Jawa Tengah Province (thousand), 2017–2021</i> .....	216
13.2	Laju Pertumbuhan Produk Domestik Regional Bruto Atas Dasar Harga Konstan 2010 Menurut Kabupaten/ Kota di Provinsi Jawa Tengah (persen), 2017–2021 <i>Rate of Growth of Gross Regional Domestic Products at Constant 2010 Prices by Regency/Municipality in Jawa Tengah Province (percent), 2017–2021</i> .....	218
13.3	Jumlah Penduduk Miskin Menurut Kabupaten/ Kota di Provinsi Jawa Tengah (ribu), 2017–2021 <i>Number of Poor Population by Regency/Municipality in Jawa Tengah</i>	

	Halaman Page
<i>Province (thousand), 2017–2021</i> .....	220
13.4 Indeks Pembangunan Manusia Menurut Kabupaten/ Kota di Provinsi Jawa Tengah, 2017–2021 <i>Human Development Index by Regency/Municipality in Jawa Tengah Province, 2017–2021</i> .....	222
13.5 Persentase Penduduk Miskin Menurut Kabupaten/ Kota di Provinsi Jawa Tengah, 2017-2021 <i>Percentage of Poor People by Regency/Municipality in Jawa Tengah Province, 2017-2021</i> .....	224
13.6 Tingkat Pengangguran Terbuka dan Tingkat Partisipasi Angkatan Kerja (TPAK) Menurut Kabupaten/Kota di Provinsi Jawa Tengah, 2019-2021 <i>Unemployment Rate (UR) and Labour Force Participation Rate (LFPR) by Regency/Municipality in Jawa Tengah Province, 2019-2021</i> .....	226
13.7 Jumlah Penduduk Berumur 15 Tahun Keatas Menurut Kabupaten/Kota dan Jenis Kegiatan Selama Seminggu yang Lalu di Provinsi Jawa Tengah, 2021 <i>Number of Population Aged 15 Years and Over by Regency/ Municipality and Type of Activity During Previous Week in Jawa Tengah Province, 2021</i> .....	228

<https://patikab.bps.go.id>

## DAFTAR GAMBAR/LIST OF FIGURES

		Halaman <i>Page</i>
1.1	Luas Daerah menurut Kecamatan (%), 2021 <i>Area of Subdistrict (%), 2021</i> .....	4
1.2	Tinggi Wilayah Kabupaten Pati Menurut Kecamatan, 2021 <i>Altitude of Pati Regency by Subdistrict, 2021</i> .....	5
3.1	Jumlah Penduduk Menurut Kecamatan, 2010 dan 2020 <i>Population by Subdistrict, 2010 and 2020</i> .....	36
3.2	Jumlah Penduduk Berumur 15 Tahun Keatas Menurut Jenis Kegiatan Selama Seminggu yang Lalu dan Jenis Kelamin di Kabupaten Pati, 2021 <i>Population Aged 15 Years and Over by Type of Activity During The Previous Week and Sex in Pati Regency, 2021</i> .....	37
8.1	Panjang Jalan Menurut Tingkat Kewenangan Pemerintahan di Kabupaten Pati (km), 2021 <i>Length of Roads by Level of Government Authority in Pati Regency (km), 2021</i> .....	164
8.2	Panjang Jalan Menurut Kondisi Jalan di Kabupaten Pati (km), 2021 <i>Length of Roads by Condition of Roads in Pati Regency (km), 2021</i> .....	165
9.1	Jumlah Koperasi Aktif Menurut Kecamatan di Kabupaten Pati, 2016–2021 <i>Number of Active Cooperative by Subdistrict in Pati Regency, 2016–2021</i> .....	174
10.1	Rata-rata Pengeluaran per Kapita Sebulan Menurut Kelompok Komoditas (rupiah) di Kabupaten Pati, 2018 dan 2019 <i>Monthly Average Expenditure per Capita by Commodity Group (rupiahs) in Pati Regency, 2018 and 2019</i> .....	182
13.1	Persentase Jumlah Penduduk Menurut Kabupaten/ Kota di Provinsi Jawa Tengah, 2021	

	<i>Percentage Population by Regency/Municipality in Jawa Tengah Province, 2021</i> .....	214
13.2	Jumlah Penduduk Miskin Menurut Kabupaten/Kota di Provinsi Jawa Tengah (ribu), 2015–2021 <i>Number of Poor Population by Regency/Municipality in Jawa Tengah Province (thousand), 2015–2021</i> .....	215

<https://patikab.bps.go.id>

## PENJELASAN UMUM/EXPLANATORY NOTES

Tanda-tanda, satuan-satuan, dan lain-lainnya yang digunakan dalam publikasi ini adalah sebagai berikut:

*Symbols, measurement units, and acronyms which are used in this publication, are as follows:*

### 1. TANDA-TANDA/SYMBOLS

Data tidak tersedia/Data not available .....	: ...
Tidak ada atau nol /Null or zero .....	: -
Data dapat diabaikan/Data negligible .....	: 0
Tanda decimal/Decimal point .....	: ,
Data tidak dapat ditampilkan/Not applicable .....	: NA
Angka estimasi/Estimated figures .....	: e
Angka diperbaiki/Revised figures .....	: r
Angka sementara/Preliminary figures .....	: x
Angka sangat sementara/Very preliminary figures .....	: xx
Angka sangat sangat sementara/Very very preliminary figures .....	: xxx

### 2. SATUAN/UNITS

barel/barrel .....	: 158,99 liter/litres = 1/6,2898 m <sup>3</sup>
hektar (ha)/hectare (ha) .....	: 10 000 m <sup>2</sup>
kilometer (km)/kilometres (km) .....	: 1 000 meter/meters (m)
knot/knot .....	: 1,8523 km/jam (km/hour)
kuintal/quintal .....	: 100 kg
KWh .....	: 1 000 Watt hour
MWh .....	: 1 000 KWh
liter (untuk beras)/litre (for rice) .....	: 0,80 kg
MMSCF .....	: 1/35,3 m <sup>3</sup>
metrik ton (m.ton)/metric ton (m. ton) .....	: 0,98421 long ton = 1 000 kg
ons/ounce .....	: 28,31 gram/grams
ton .....	: 1 000 kg

Satuan lain: buah, dus, butir, helai/lembar, kaleng, batang, pulsa, ton kilometer (ton-km), jam, menit, persen (%).

*Other units: unit, pack, pieces, sheet, tin, pulse, ton-kilometres(ton-km), hour, minute, percent (%).*

Perbedaan angka di belakang koma disebabkan oleh pembulatan angka.

*The difference in decimal numbers is caused by rounding.*





## DAFTAR SINGKATAN/ LIST OF ABBREVIATIONS

SI	: Stasiun Iklim
SIMPK	: Stasiun Meteorologi Pertanian Khusus
t.t	: Tempat tidur
BCG	: Bacillus Calmette Guerin
DPT	: Difteri, Pertusis, Tetanus
TT	: Tetanus Toxoid
IOT	: Industri Obat Tradisional/ <i>Traditional Medicine Industry</i>
IKOT	: Industri Kecil Obat Tradisional/ <i>Traditional Medicine Small</i>
Alkes	: Alat kesehatan/ <i>Health Kits</i>
PKRT	: Perbekalan Kesehatan Rumah tangga/ <i>Household Health Logistics</i>
Kompl	: Komplemen/ <i>Complement</i>
IRTP	: Industri Pangan Produksi Rumah Tangga/ <i>Foods Home Industry</i>
PBF	: Pedagang Besar Farmasi/ <i>Pharmacy Whole-seller</i>
GFK	: Gudang Farmasi Kab/Kota/Regency/ <i>Municipality Pharmacy Warehouse</i>
RB	: Rumah Bersalin/ <i>Delivery House</i>
Pustu	: Puskesmas pembantu/ <i>Auxiliary Public Health Center</i>
BP	: Balai Pengobatan/ <i>Polyclinic</i>
TPS	: Tempat Pembuangan Sementara / <i>landfill</i>
Jamkesmas	: Jaminan kesehatan masyarakat miskin/ <i>Poor public health insurance</i>
PJKMU	: Program Jaminan Kesehatan Masyarakat Umum
SIUP	: Surat Ijin Usaha Perdagangan/ <i>Trading Permission Letter</i>
TDP	: Tanda Daftar Perusahaan/ <i>Company Registration Identity</i>
API	: Angka Pengenal Importir/ <i>Importer's Identity Number</i>



## Statistik Kunci, 2017–2019 Key Statistics, 2017–2019

Rincian/Description	Satuan/Unit	2017	2018	2019
(1)	(2)	(3)	(4)	(5)
<b>SOSIAL/SOCIAL</b>				
Penduduk <sup>1</sup> /Population <sup>1</sup>	juta/million	261,9	265,0	265,0
Laju Pertumbuhan Penduduk <sup>1</sup> /Population Growth <sup>1</sup>	%	1,23	1,19	1,19
Angka Harapan Hidup <sup>1-e</sup> /Life Expectancy Rate <sup>1</sup>	tahun/years	71,1	71,2	71,2
Angka Melek Huruf Usia 15+/Literacy Rate Aged 15+	%	95,5	95,7	95,7
Tingkat Partisipasi Angkatan Kerja -TPAK <sup>2,3</sup> Labour Force Participation Rate-LFPR <sup>2,3</sup>	%	66,7	67,3	67,3
Tingkat Pengangguran Terbuka-TPT <sup>2</sup> Unemployment Rate-UR <sup>2</sup>	%	5,5 <sup>4</sup>	5,3 <sup>4</sup>	5,3 <sup>4</sup>
Penduduk Miskin <sup>5</sup> /Poor People <sup>4</sup>	juta/million	27,8	25,9	25,9
Persentase Penduduk Miskin <sup>4</sup> Percentage of Poor People <sup>4</sup>	%	10,6	9,8	9,8
Indeks Pembangunan Manusia-IPM <sup>5</sup> Human Development Index <sup>5</sup>	—	70,8	71,4	71,4
<b>EKONOMI/ECONOMIC</b>				
Produk Domestik Regional Bruto (PDRB) Harga Berlaku <sup>6</sup> Gross Regional Domestic Bruto (GRDP) at Current Price <sup>6</sup>	triliun rupiah trillion rupiahs	13 587,2 <sup>x</sup>	14 837,4 <sup>xx</sup>	14 837,4 <sup>xx</sup>
Laju Pertumbuhan Ekonomi <sup>8</sup> /Economic Growth <sup>7</sup>	%	5,1 <sup>x</sup>	5,2 <sup>xx</sup>	5,2 <sup>xx</sup>
PDRB Per Kapita Harga Berlaku <sup>6,8</sup> Per Capita of GRDP at Current Price <sup>6,8</sup>	juta rupiah million rupiahs	51,9 <sup>x</sup>	56,0 <sup>xx</sup>	56,0 <sup>xx</sup>

- Catatan/Notes: <sup>1</sup> Hasil proyeksi penduduk Indonesia 2010–2035 (pertengahan tahun/Juni)/The result of Indonesia population projection 2010–2035 (mid year/June)
- <sup>2</sup> Kondisi Agustus/Condition at August
- <sup>3</sup> Menggunakan penimbang hasil proyeksi penduduk tahun 2010–2035/Weighted by the 2010–2035 population projection
- <sup>4</sup> Kondisi Maret/Condition at March
- <sup>5</sup> Sejak tahun 2010, IPM dihitung dengan metode baru. Komponen IPM metode baru adalah angka harapan hidup saat lahir, harapan lama sekolah, rata-rata lama sekolah, dan pengeluaran per kapita/Since 2010, HDI was calculated using new method. New HDI component are life expectancy at birth, expected years of schooling, means years of schooling, and expenditure per capita
- <sup>6</sup> Mulai tahun 2010 mengadopsi System of National Account 2008 (SNA 2008)/Since 2010 is in line with System of National Account 2008 (SNA 2008)
- <sup>7</sup> Menggunakan tahun dasar 2010 (2010=100)/Using 2010 base year (2010=100)
- <sup>8</sup> Menggunakan proyeksi penduduk berdasarkan hasil SP2010/Using population projection based on SP2010



**GEOGRAFI DAN IKLIM**  
**GEOGRAPHY AND CLIMATE**



<https://patikab.bps.go.id>

**PENJELASAN TEKNIS****TECHNICAL NOTES**

1. Secara astronomis Kabupaten Pati terletak antara 6025' – 7000' lintang selatan dan antara 100050' - 111015' bujur timur.
  2. Berdasarkan posisi geografisnya, Kabupaten Pati memiliki batas-batas: Utara – Kab. Jepara dan Laut Jawa, Selatan – Kab. Grobogan dan Blora, Barat – Kab. Kudus dan Jepara, Timur – Kab. Rembang dan Laut Jawa.
  3. Berdasarkan hasil Evaluasi Penggunaan Tanah (EPT) Tahun 2002, luas wilayah Kabupaten Pati adalah 150.368 hektar yang terdiri dari 59.299 hektar lahan sawah, 60.314 hektar lahan bukan sawah dan 30.755 hektar lahan bukan pertanian.
1. *Astronomically, Pati Regency is located between 6025'- 7000' south latitude and between 100050' - 111015' east longitude.*
  2. *Based on its geographic position, Pati Regency has the following boundaries: North – Jepara Regency and The Java Sea, South - Grobogan and Blora Regency, West - Kudus and Jepara Regency, East – Rembang Regency and Java Sea.*
  3. *Based on the Land Use Evaluation (EPT) in 2002, Pati Regency area is 150.368 hectares consisting of 59.299 hectares of wetland, 60.314 million hectares of dryland and 30.755 hectares of non-agricultural land.*



**Gambar 1.1** Luas Daerah menurut Kecamatan (%), 2021  
**Figures 1.1** Area of Subdistrict (%), 2021

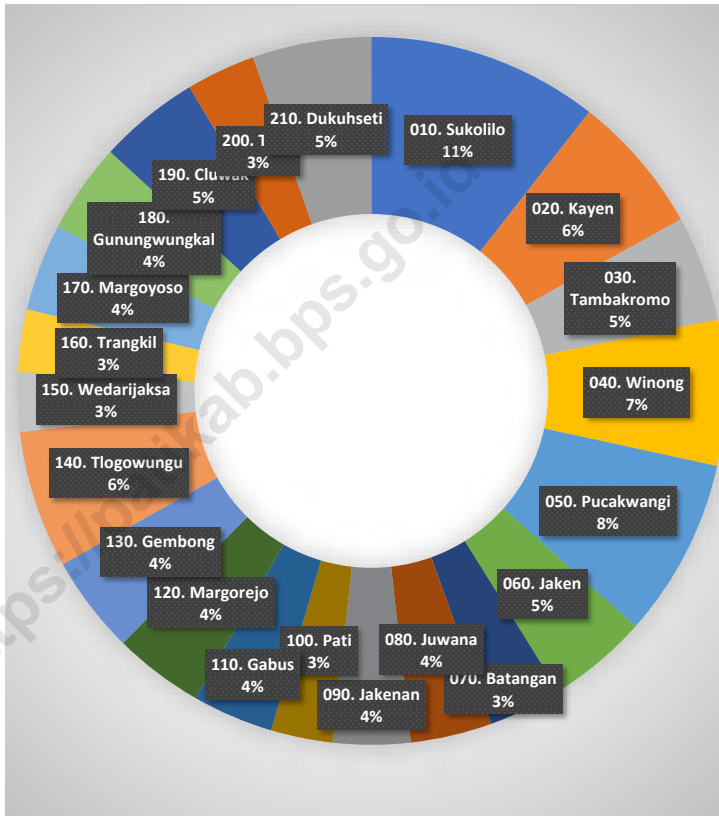

Sumber/Source : Berdasarkan Peraturan Menteri Dalam Negeri No. 66 Tahun 2011 tanggal 28 Desember 2011  
 Based on Minister Of Home Affairs Regulation No 66/2011, December 28, 2011

**Gambar** 1.2  
**Figures**

**Tinggi Wilayah Kabupaten Pati Menurut Kecamatan, 2021**  
**Altitude of Pati Regency by Subdistrict, 2021**

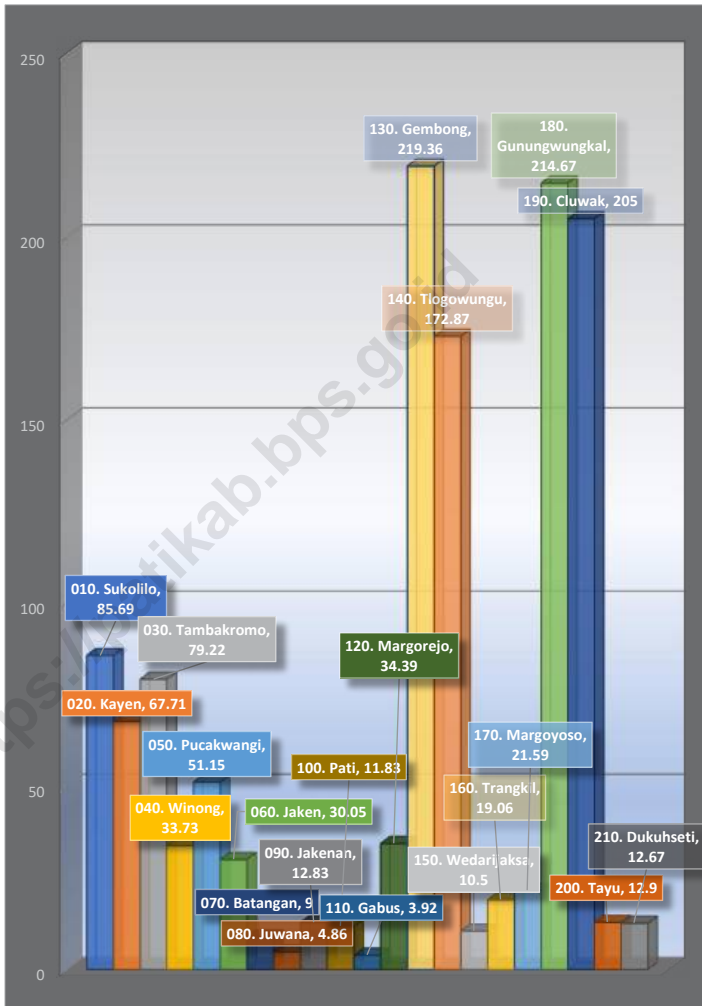

Sumber/Source : ....

## 1.1 KEADAAN GEOGRAFI GEOGRAPHY CONDITION

**Tabel 1.1.1** Luas Daerah dan Jumlah Pulau Menurut Kecamatan, 2021  
**Table 1.1.1** Total Area and Number of Islands by Subdistrict, 2021

Kecamatan Subdistrict	Ibukota Kecamatan Capital of Subdistrict	Luas <sup>1</sup> Total Area <sup>1</sup> (km <sup>2</sup> /sq.km)	Persentase Luas Wilayah Percentage to Area	Jumlah Pulau <sup>2</sup> Number of Islands <sup>2</sup>
(1)	(2)	(3)	(4)	(5)
010. Sukolilo	Sukolilo	158,74	10,56	1
020. Kayen	Kayen	96,03	6,39	1
030. Tambakromo	Tambakromo	72,47	4,82	1
040. Winong	Winong	99,94	6,65	1
050. Pucakwangi	Pucakwangi	122,83	8,17	1
060. Jaken	Sumberarum	68,52	4,56	1
070. Batangan	Batursari	50,66	3,37	1
080. Juwana	Doropayung	55,93	3,72	1
090. Jakenan	Jakenan	53,04	3,53	1
100. Pati	Pati Kidul	42,49	2,28	1
110. Gabus	Gabus	55,51	3,69	1
120. Margorejo	Margorejo	61,81	4,11	1
130. Gembong	Gembong	67,30	4,48	1
140. Tlogowungu	Tlogorejo	94,46	6,28	1
150. Wedarijaksa	Wedarijaksa	40,85	2,72	1
160. Trangkil	Trangkil	42,84	2,85	1
170. Margoyoso	Waturoyo	59,97	3,99	1
180. Gunungwungkal	Gunungwungkal	61,80	4,11	1
190. Cluwak	Plaosan	69,31	4,61	1
200. Tayu	Tayu Wetan	47,59	3,16	1
210. Dukuhseti	Alasdowo	81,59	3,43	1
<b>Kabupaten Pati</b>	<b>Pati Lor</b>			

**1.1.2 Tinggi Wilayah dan Jarak ke Ibukota Kabupaten Menurut Kecamatan di Kabupaten Pati, 2021**  
***Altitude and Distance to the Capital of Regency by Subdistrict in Pati Regency, 2021***

<b>Kecamatan Subdistrict</b>	<b>Tinggi Wilayah (mdpl) Altitude (m a.s.l)</b>	<b>Jarak ke Ibukota Kabupaten Distance to the Capital of Regency</b>
(1)	(2)	(3)
010. Sukolilo	85,69	27,00
020. Kayen	67,71	17,00
030. Tambakromo	79,22	14,00
040. Winong	33,73	14,00
050. Pucakwangi	51,15	30,00
060. Jaken	30,05	30,00
070. Batangan	9,00	22,00
080. Juwana	4,86	12,00
090. Jakenan	12,83	21,00
100. Pati	11,83	2,00
110. Gabus	3,92	10,00
120. Margorejo	34,39	4,00
130. Gembong	219,36	14,00
140. Tlogowungu	172,87	6,00
150. Wedarijaksa	10,50	9,00
160. Trangkil	19,06	11,00
170. Margoyoso	21,59	18,00
180. Gunungwungkal	214,67	33,00
190. Cluwak	205,00	39,00
200. Tayu	12,90	27,00
210. Dukuhseti	12,67	36,00
<b>Kabupaten Pati</b>	<b>62,52</b>	<b>0,00</b>

## 1.2 KEADAAN IKLIM CLIMATE CONDITION

**Tabel 1.2.1** Pengamatan Unsur Iklim Menurut Bulan di Stasiun  
**Table** Klimatologi Semarang, 2020  
*Observation of Climate Elements By Months at Klimatologi  
Semarang Station, 2020*

Bulan Month	Suhu/Temperature (°C)			Kelembaban/Humidity (%)		
	Minimum	Rata-rata Average	Maksimum Maximum	Minimum	Rata-rata Average	Maksimum Maximum
(1)	(2)	(3)	(4)	(5)	(6)	(7)
Januari/January	22,00	28,76	33,00	63,00	84,17	98,00
Februari/February	22,00	28,21	31,80	69,00	85,90	98,00
Maret/March	24,00	29,06	33,40	67,00	83,68	98,00
April/April	22,40	29,65	34,60	59,00	80,88	98,00
Mei/May	24,00	30,17	35,40	58,00	78,45	98,00
Juni/June	23,40	30,08	34,20	54,00	76,77	94,00
Juli/July	21,40	29,85	34,20	51,00	74,78	95,00
Agustus/August	21,00	30,37	35,00	49,00	73,35	95,00
September/September	23,60	30,46	35,80	46,00	71,83	97,00
Oktober/October	23,60	29,85	36,00	49,00	75,92	98,00
November/November	23,00	29,50	35,20	57,00	79,17	98,00
Desember/December	23,00	28,25	32,60	64,00	84,12	98,00

Lanjutan Tabel/*Continued Table 1.2.1*

Bulan <i>Month</i>	Kecepatan Angin (m/det) <i>Wind Velocity (m/sec)</i>			Tekanan Udara/ <i>Atmospheric Pressure</i> (mb)		
	Minimum	Rata-rata <i>Average</i>	Maksimum <i>Maximum</i>	Minimum	Rata-rata <i>Average</i>	Maksimum <i>Maximum</i>
(1)	(8)	(9)	(10)	(11)	(12)	(13)
Januari/ <i>January</i>	calm	2,06	7,72	1 004,5	1 008,79	1 013,5
Februari/ <i>February</i>	calm	2,14	9,26	1 004,9	1 009,57	1 013,3
Maret/ <i>March</i>	calm	1,77	10,29	1 005,4	1 009,01	1 012,9
April/ <i>April</i>	calm	1,56	8,23	1 005,4	1 009,16	1 013,0
Mei/ <i>May</i>	calm	1,95	8,75	1 003,2	1 008,67	1 013,8
Juni/ <i>June</i>	calm	2,02	7,20	1 004,7	1 009,04	1 013,7
Juli/ <i>July</i>	calm	1,93	8,23	1 004,8	1 008,47	1 012,3
Agustus/ <i>August</i>	calm	2,44	8,75	1 004,7	1 008,97	1 012,8
September/ <i>September</i>	calm	2,14	7,72	1 004,2	1 008,76	1 012,8
Oktober/ <i>October</i>	calm	1,94	7,72	1 004,1	1 008,25	1 012,4
November/ <i>November</i>	calm	1,83	7,72	1 003,8	1 008,46	1 012,3
Desember/ <i>December</i>	calm	1,92	13,38	1 003,7	1 007,27	1 011,0

Lanjutan Tabel/*Continued Table 1.2.1*

<b>Bulan Month</b>	<b>Jumlah Curah Hujan Number of Precipitation (mm)</b>	<b>Jumlah Hari Hujan (hari) Number of Rainy Days (day)</b>	<b>Penyinaran Matahari Duration of Sunshine (%)</b>
(1)	(14)	(15)	(16)
Januari/January	301,30	14	65,67
Februari/February	393,20	21	61,74
Maret/March	231,80	18	72,66
April/April	291,60	15	74,84
Mei/May	267,40	11	86,25
Juni/June	22,10	3	100,00
Juli/July	71,80	6	100,00
Agustus/August	56,40	4	100,00
September/September	90,80	8	100,00
Oktober/October	160,80	14	85,52
November/November	240,40	20	77,01
Desember/December	380,10	25	50,50

Catatan/Note: ...

Sumber/Source: Dinas Pertanian Kabupaten Pati/Agriculture Office of Pati Regency

bab  
Chapter

02

# PEMERINTAHAN

---

## GOVERNMENT



<https://patikab.bps.go.id>





**PENJELASAN TEKNIS**

1. Secara administrasi, sejak tahun 2006 Kabupaten Pati terdiri dari 21 kecamatan, 401 desa dan 5 kelurahan.
2. Desa atau yang disebut dengan nama lain (selanjutnya disebut sebagai desa) adalah kesatuan masyarakat hukum yang memiliki batas-batas wilayah dan berwenang untuk mengatur dan mengurus kepentingan masyarakat setempat berdasarkan asal-usul dan adat-istiadat setempat yang diakui dan dihormati dalam Sistem Pemerintahan Negara Kesatuan Republik Indonesia (UU No. 32 Tahun 2004). Kepala desa dipilih secara langsung oleh masyarakat di desa tersebut.
3. Kelurahan adalah suatu wilayah yang dipimpin oleh seorang Lurah sebagai perangkat daerah kabupaten dan atau daerah kota di bawah kecamatan (UU No. 32 Tahun 2004). Lurah diangkat oleh Bupati/Walikota.

**TECHNICAL NOTES**

1. *Administratively, since 2006 Pati Regency made up of 21 subdistricts, 401 villages and 5 urban villages.*
2. *Village or that is called by another terms (hereinafter referred to as village) is the unity of the legal community who have territorial boundaries and the authority to regulate and manage the interests of local communities based on the origin and local customs that are acknowledged and respected within the Unitary System of Government Republic of Indonesia (Law No. 32 Year 2004). The village head is directly elected by the people in the village.*
3. *Kelurahan is an area that is led by a village chief (Lurah) as an apparatus of regency and or city under the district (Law No. 32 Year 2004). Lurah appointed by the Regent/Mayor.*

## 2.1 WILAYAH ADMINISTRATIF ADMINISTRATIVE AREA

**Tabel** 2.1.1 **Jumlah Desa<sup>1</sup>/Kelurahan Menurut Kecamatan, 2017 – 2021**  
**Table** 2.1.1 **Number of Villages<sup>1</sup>/Kelurahan by Subdistrict, 2017 – 2021**

Kecamatan Subdistrict	2017	2018	2019	2020	2021
(1)	(2)	(3)	(4)	(5)	(6)
010 Sukolilo	16	16	16	16	16
020 Kayen	17	17	17	17	17
030 Tambakromo	18	18	18	18	18
040 Winong	30	30	30	30	30
050 Pucakwangi	20	20	20	20	20
060 Jaken	21	21	21	21	21
070 Batangan	18	18	18	18	18
080 Juwana	29	29	29	29	29
090 Jakenan	23	23	23	23	23
100 Pati	29	29	29	29	29
110 Gabus	24	24	24	24	24
120 Margorejo	18	18	18	18	18
130 Gembong	11	11	11	11	11
140 Tlogowungu	15	15	15	15	15
150 Wedarijaksa	18	18	18	18	18
160 Trangkil	16	16	16	16	16
170 Margoyoso	22	22	22	22	22
180 Gunungwungkal	15	15	15	15	15
190 Cluwak	13	13	13	13	13
200 Tayu	21	21	21	21	21
210 Dukuhseti	12	12	12	12	12
<b>Kabupaten Pati</b>	<b>406</b>	<b>406</b>	<b>406</b>	<b>406</b>	<b>406</b>

Catatan/Note: <sup>1</sup>Termasuk Kelurahan dan Unit Permukiman Transmigrasi (UPT)/Include Transmigration Settlement Unit

Sumber/Source: Peraturan Kepala Badan Pusat Statistik Nomor 1 Tahun 2020 Tanggal 5 Februari 2020 tentang Perubahan Atas Peraturan Kepala Badan Pusat Statistik Nomor 3 Tahun 2019 tentang Kode dan Nama Wilayah Kerja Statistik Tahun 2019/Chief Statistician Regulation Number 1/2020, February 5 2020, as a revision of Chief Statistician Regulation Number 3 of 2019 on Code and Name of Regional Level of Data Collection.

## 2.2 DEWAN PERWAKILAN RAKYAT DAERAH REGIONAL HOUSE OF REPRESENTATIVE

**Tabel 2.2.1** Jumlah Anggota Dewan Perwakilan Rakyat Daerah Menurut Partai Politik dan Jenis Kelamin di Kabupaten Pati, 2021  
*Number of Regional House of Representatives's Members by Political Parties and Sex in Pati Regency, 2021*

Partai Politik <i>Political Parties</i>	Laki-laki <i>Male</i>	Perempuan <i>Female</i>	Jumlah <i>Total</i>
(1)	(2)	(3)	(4)
1 PDIP	10	0	10
2 Partai Demokrat	4	2	6
3 Partai Golkar	4	1	5
4 PKS	3	0	3
5 PKB	4	2	6
6 Partai Hanura	2	1	3
7 PPP	5	0	5
8 Partai Gerindra	4	2	6
9 Partai Nasdem	5	0	5
10 Partai Perindo	1	0	1
<b>Kabupaten Pati</b>	<b>42</b>	<b>8</b>	<b>50</b>

Catatan/Note: ...

Sumber/Source: Sekretariat DPRD Kabupaten Pati/ Secretariat of House of Representatives in Pati Regency

<https://patikab.bps.go.id>

## 2.3 SUMBER DAYA MANUSIA HUMAN RESOURCES

**Tabel 2.3.1** Jumlah Pegawai Negeri Sipil Menurut Jabatan dan Jenis Kelamin, Desember 2020 dan Desember 2021  
*Number of Civil Servants by Occupation and Sex, Desember 2020 dan Desember 2021*

Jabatan <i>Occupation</i>	2020		Jumlah <i>Total</i>
	Laki-laki <i>Male</i>	Perempuan <i>Female</i>	
(1)	(2)	(3)	(4)
Fungsional Tertentu <i>Specific Functional</i>	2 523	4 435	6 958
Fungsional Umum <i>Staf General Functional</i>	1 419	601	2 020
Struktural/ <i>Structural</i>	<b>474</b>	<b>601</b>	<b>2 020</b>
Eselon V/5th Echelon	0	0	0
Eselon IV/4th Echelon	308	246	554
Eselon III/3rd Echelon	138	51	189
Eselon II/2nd Echelon	28	1	29
Eselon I/1st Echelon	0	0	0
<b>Jumlah/Total</b>	<b>4 416</b>	<b>5 334</b>	<b>9 750</b>

Lanjutan Tabel/Continued Table 2.3.1

Jabatan Occupation	2021		Jumlah Total
	Laki-laki Male	Perempuan Female	
(1)	(5)	(6)	(7)
Fungsional Tertentu <i>Specific Functional</i>	2 370	4 498	6 868
Fungsional Umum <i>Staf General Functional</i>	1 234	543	1 777
Struktural/ <i>Structural</i>	<b>453</b>	<b>310</b>	<b>763</b>
Eselon V/5th Echelon	0	0	0
Eselon IV/4th Echelon	292	255	547
Eselon III/3rd Echelon	135	51	186
Eselon II/2nd Echelon	26	4	30
Eselon I/1st Echelon	0	0	0
<b>Jumlah/Total</b>	<b>4 057</b>	<b>5 351</b>	<b>9 408</b>

Catatan/Note:

Sumber/Source: Badan Kepegawaian, Pendidikan dan Pelatihan Kabupaten Pati/  
Board of Employment, Education and Training of Pati Regency

**Tabel**  
**Table** 2.3.2

**Jumlah Pegawai Negeri Sipil Menurut Tingkat Pendidikan dan Jenis Kelamin Desember 2020 dan Desember 2021**  
**Number of Civil Servants by Educational Level and Sex December 2020 and December 2021**

Tingkat Pendidikan <i>Educational Level</i>	2020		
	Laki-laki <i>Male</i>	Perempuan <i>Female</i>	Jumlah <i>Total</i>
(1)	(2)	(3)	(4)
Sampai dengan SD <i>Up to Primary School</i>	52	2	54
SMP/Sederajat <i>General Vocational Junior High School</i>	139	17	156
SMA/Sederajat <i>General/Vocational Senior High School</i>	1 045	396	1 441
Diploma I, II/Akta I, II <i>Diploma I, II/Akta I, II</i>	112	182	294
Diploma III/Akta III/Sarjana Muda <i>Diploma III/Akta III/Bachelor</i>	229	903	1 132
Tingkat Sarjana/Doktor/Ph.D <i>University Graduates</i>	2 839	3 834	6 673
<b>Jumlah/Total</b>	<b>4 416</b>	<b>5 334</b>	<b>9 750</b>



Lanjutan Tabel/*Continued Table 2.3.2*

Tingkat Pendidikan <i>Educational Level</i>	2021		
	Laki-laki <i>Male</i>	Perempuan <i>Female</i>	Jumlah <i>Total</i>
(1)	(2)	(3)	(4)
Sampai dengan SD <i>Up to Primary School</i>	45	3	48
SMP/Sederajat <i>General Vocational Junior High School</i>	121	13	134
SMA/Sederajat <i>General/Vocational Senior High School</i>	904	359	1 263
Diploma I, II/Akta I, II <i>Diploma I, II/Akta I, II</i>	84	139	223
Diploma III/Akta III/Sarjana Muda <i>Diploma III/Akta III/Bachelor</i>	244	1 009	1 253
Tingkat Sarjana/Doktor/Ph.D <i>University Graduates</i>	2 659	3 828	6 487
<b>Jumlah/Total</b>	<b>4 057</b>	<b>5 351</b>	<b>9 408</b>

Catatan/*Note:*

Sumber/*Source:* Badan Kepegawaian, Pendidikan dan Pelatihan Kabupaten Pati/  
*Board of Employment, Education and Training of Pati Regency*

**Tabel**  
**Table** 2.3.3

**Jumlah Pegawai Negeri Sipil Menurut Tingkat  
Kepangkatan dan Jenis Kelamin Desember 2021**  
*Number of Civil Servants by Hierarchy and Sex,  
December 2021*

Pangkat/Golongan/Ruang <i>Hierarchy</i>	2021		
	Laki-laki <i>Male</i>	Perempuan <i>Female</i>	Jumlah <i>Total</i>
(1)	(2)	(3)	(4)
1. I/A (Juru Muda)	1	0	1
2. I/B (Juru Muda Tingkat I)	7	0	7
3. I/C (Juru)	15	0	15
4. I/D (Juru Tingkat I)	41	1	42
<b>Golongan I/Range I</b>	<b>64</b>	<b>1</b>	<b>65</b>
5. II/A (Pengatur Muda)	59	7	66
6. II/B (Pengatur Muda Tingkat I)	154	61	215
7. II/C (Pengatur)	371	246	617
8. II/D (Pengatur Tingkat I)	389	385	774
<b>Golongan II/Range II</b>	<b>973</b>	<b>699</b>	<b>1 672</b>
9. III/A (Penata Muda)	387	850	1 237
10. III/B (Penata Muda Tingkat I)	566	1 059	1 625
11. III/C (Penata)	322	577	899
12. III/D (Penata Tingkat I)	485	773	1 258
<b>Golongan III/Range III</b>	<b>1 760</b>	<b>3 259</b>	<b>5 019</b>
13. IV/A (Pembina)	808	918	1 726
14. IV/B (Pembina Tingkat I)	381	443	824
15. IV/C (Pembina Utama Muda)	66	29	95
16. IV/D (Pembina Utama Madya)	2	1	3
17. IV/E (Pembina Utama)	3	1	4
<b>Golongan IV/Range IV</b>	<b>1 260</b>	<b>1 392</b>	<b>2 652</b>
<b>Jumlah/Total</b>	<b>4 057</b>	<b>5 351</b>	<b>9 408</b>

Catatan/Note:

Sumber/SOURCE: Badan Kepegawaian, Pendidikan dan Pelatihan Kabupaten Pati/  
*Board of Employment, Education and Training of Pati Regency*

**Tabel 2.3.4** Jumlah Pegawai Negeri Sipil Menurut Instansi dan Golongan Desember 2021  
**Table** Number of Civil Servants by Institution and Group, December 2021

Unit/Instansi/Kantor <i>Institution</i>	Golongan				Jumlah	
	I	II	III	IV		
(1)	(2)	(3)	(4)	(5)	(6)	(7)
1. SEKRETARIAT DAERAH KAB. PATI	0	41	95	17	153	
2. SEKRETARIAT DPRD KAB. PATI	0	7	15	6	28	
3. INSPEKTORAT DAERAH	0	10	25	8	43	
4. BADAN KEPEGAWAIAN, PENDIDIKAN DAN PELATIHAN	0	4	28	5	37	
5. BADAN PENGELOLAAN KEUANGAN DAN ASET DAERAH	0	6	65	12	83	
6. BADAN PERENCANAAN PEMBANGUNAN DAERAH	0	5	35	11	51	
7. BADAN PENANGGULANGAN BENCANA DAERAH	0	5	9	5	19	
8. DINAS PEKERJAAN UMUM DAN PENATAAN RUANG	18	226	92	9	345	
9. DINAS KESEHATAN	9	514	826	93	1 442	
10. DINAS PENDIDIKAN DAN KEBUDAYAAN	24	252	2 686	2 201	5 163	
11. DINAS PERTANIAN	3	22	89	23	137	
12. DINAS PERHUBUNGAN	1	28	25	6	60	
13. DINAS SOSIAL, PEMBERDAYAAN PEREMPUAN, PERLINDUNGAN ANAK DAN KELUARGA BERENCANA	0	2	17	8	27	
14. DINAS KELAUTAN DAN PERIKANAN	0	18	25	6	49	
15. DINAS KOMUNIKASI DAN INFORMATIKA	0	2	23	4	29	
16. DINAS PERDAGANGAN DAN PERINDUSTRIAN	5	99	43	12	159	

17. DINAS KOPERASI DAN USAHA MIKRO KECIL DAN MENENGAH	1	2	16	7	26
18. DINAS KEPENDUDUKAN DAN PENCATATAN SIPIL	0	3	24	7	34
19. DINAS PERUMAHAN DAN KAWASAN PERMUKIMAN	0	8	12	5	25
20. DINAS KEPEMUDAAN, OLAHRAGA DAN PARIWISATA	0	4	14	9	27
21. DINAS PEMBERDAYAAN MASYARAKAT DAN DESA	0	5	17	8	30
22. DINAS TENAGA KERJA	0	3	33	10	46
23. DINAS LINGKUNGAN HIDUP	0	4	15	9	28
24. DINAS PENANAMAN MODAL DAN PELAYANAN TERPADU SATU PINTU	0	4	13	5	22
25. DINAS KEARSIPAN DAN PERPUSTAKAAN	1	10	18	3	32
26. DINAS KETAHANAN PANGAN	0	6	14	4	24
27. UPT. RUMAH SAKIT UMUM DAERAH RAA SOEWONDO	1	114	374	90	579
28. UPT. RUMAH SAKIT UMUM DAERAH KAYEN	0	23	120	18	161
29. SATUAN POLISI PAMONG PRAJA	1	62	29	6	98
30. BADAN KESATUAN BANGSA DAN POLITIK	0	2	10	4	16
31. Di KECAMATAN	1	181	212	41	435
<b>Jumlah</b>	<b>65</b>	<b>1 672</b>	<b>5 019</b>	<b>2 652</b>	<b>9 408</b>

Catatan/ Note:

Sumber/ Source: Badan Kepegawaian, Pendidikan dan Pelatihan Kabupaten Pati/  
Board of Employment, Education and Training of Pati Regency

**Tabel 2.3.5** Jumlah Pegawai Negeri Sipil Menurut Instansi dan Jenis Kelamin Desember 2021  
**Table** *Number of Civil Servants by Institution and Sex, December 2021*

Unit/Instansi/Kantor <i>Institution</i>	Jenis Kelamin		
	Laki-laki	Perempuan	Jumlah
(1)	(5)	(6)	(7)
1. SEKRETARIAT DAERAH KAB. PATI	95	58	153
2. SEKRETARIAT DPRD KAB. PATI	17	11	28
3. INSPEKTORAT DAERAH	17	26	43
4. BADAN KEPEGAWAIAN, PENDIDIKAN DAN PELATIHAN	18	19	37
5. BADAN PENGELOLAAN KEUANGAN DAN ASET DAERAH	45	38	83
6. BADAN PERENCANAAN PEMBANGUNAN DAERAH	23	28	51
7. BADAN PENANGGULANGAN BENCANA DAERAH	18	1	19
8. DINAS PEKERJAAN UMUM DAN PENATAAN RUANG	316	29	345
9. DINAS KESEHATAN	314	1 128	1 442
10. DINAS PENDIDIKAN DAN KEBUDAYAAN	2 065	3 098	5 163
11. DINAS PERTANIAN	85	52	137
12. DINAS PERHUBUNGAN	50	10	60
13. DINAS SOSIAL, PEMBERDAYAAN PEREMPUAN, PERLINDUNGAN ANAK DAN KELUARGA BERENCANA	15	12	27
14. DINAS KELAUTAN DAN PERIKANAN	33	16	49
15. DINAS KOMUNIKASI DAN INFORMATIKA	16	13	29
16. DINAS PERDAGANGAN DAN PERINDUSTRIAN	129	30	159

17. DINAS KOPERASI DAN USAHA MIKRO KECIL DAN MENENGAH	16	10	26
18. DINAS KEPENDUDUKAN DAN PENCATATAN SIPIL	17	17	34
19. DINAS PERUMAHAN DAN KAWASAN PERMUKIMAN	16	9	25
20. DINAS KEPEMUDAAN, OLAH RAGA DAN PARIWISATA	17	10	27
21. DINAS PEMBERDAYAAN MASYARAKAT DAN DESA	15	15	30
22. DINAS TENAGA KERJA	25	21	46
23. DINAS LINGKUNGAN HIDUP	17	11	28
24. DINAS PENANAMAN MODAL DAN PELAYANAN TERPADU SATU PINTU	9	13	22
25. DINAS KEARSIPAN DAN PERPUSTAKAAN	12	20	32
26. DINAS KETAHANAN PANGAN	17	7	24
27. UPT. RUMAH SAKIT UMUM DAERAH RAA SOEWONDO	193	386	579
28. UPT. RUMAH SAKIT UMUM DAERAH KAYEN	55	106	161
29. SATUAN POLISI PAMONG PRAJA	87	11	98
30. BADAN KESATUAN BANGSA DAN POLITIK	7	9	16
31. Di KECAMATAN	294	141	435
<b>Jumlah</b>	<b>4 053</b>	<b>5 355</b>	<b>9 408</b>

Catatan/Note:

Sumber/Source: Badan Kepegawaian, Pendidikan dan Pelatihan Kabupaten Pati/  
Board of Employment, Education and Training of Pati Regency

## 2.4 KEUANGAN PEMERINTAH GOVERNMENT FINANCE

**Tabel 2.4.1** Realisasi Pendapatan Pemerintah Kabupaten Pati Menurut Jenis Pendapatan (ribu rupiah), 2018–2021  
**Table 2.4.1** Actual Pati Regency Government Revenues by Kind of Revenues (thousand rupiahs), 2018–2021

Jenis Pendapatan/Kind of Revenues	2018	2019
(1)	(2)	(3)
<b>1. Pendapatan Asli Daerah (PAD)/Regional Revenue</b>	<b>384 041 846,94</b>	<b>363 997 151,17</b>
1.1 Pajak Daerah/Regional Tax	82 553 070,56	93 020 249,05
1.2 Retribusi Daerah/Regional Retribution	19 680 365,29	22 753 279,68
1.3 Hasil Pengelolaan Kekayaan Daerah yang Dipisahkan	16 232 546,38	19 067 729,17
1.4 Lain-lain PAD yang Sah/Other Regional Revenue	265 575 864,69	229 155 893,28
<b>2. Dana Perimbangan/Balance Funds</b>	<b>1 637 310 968,39</b>	<b>1 637 460 890,86</b>
2.1 Bagi Hasil Pajak/Tax Sharing Revenue	31 768 284,04	23 494 794,84
2.2 Bagi Hasil Bukan Pajak/Sumber Daya Alam/Non-Tax Sharing Revenue/Natural Resources	1 683 829,39	1 339 936,75
2.3 Dana Alokasi Umum/General Allocation Fund	1 189 796 870,00	1 240 426 635,00
2.4 Dana Alokasi Khusus/Special Allocation Fund	414 061 984,96	372 139 524,27
<b>3. Lain-lain Pendapatan yang Sah/Other Revenue</b>	<b>767 703 044,53</b>	<b>837 423 354,15</b>
3.1 Pendapatan Hibah/Grant	102 739 958,99	119 418 738,55
3.2 Dana Darurat/Emergency Fund	-	-
3.3 Dana Bagi Hasil Pajak dari Provinsi dan Pemerintah Daerah Lainnya/Tax Sharing Revenue from Provincial and Other Regional Governments	185 507 312,44	200 391 359,85
3.4 Dana Penyesuaian dan Otonomi Daerah/Regional Adjustment and Autonomy Fund	-	-
3.5 Bantuan Keuangan dari Provinsi atau Pemerintah Daerah Lainnya/Financial Assistance from Provincial or Other Regional Governments	71 610 450,00	63 776 040,74
3.6 Lainnya/Others	407 954 541,00	453 837 215,00
<b>Jumlah/Total</b>	<b>2 789 055 859,85</b>	<b>2 838 625 579,29</b>

Lanjutan Tabel/*Continued Table 2.4.1*

Jenis Pendapatan/ <i>Kind of Revenues</i>	2020	2021*
(1)	(4)	(5)
<b>1. Pendapatan Asli Daerah (PAD)/<i>Regional Revenue</i></b>	<b>371 708 005 ,19</b>	<b>388 7080360,57</b>
1.1 Pajak Daerah/ <i>Regional Tax</i>	97 884 137,03	108 637 472,85
1.2 Retribusi Daerah/ <i>Regional Retribution</i>	22 502 075,25	27 194 008,68
1.3 Hasil Pengelolaan Kekayaan Daerah yang Dipisahkan	27 635 302,58	30 662 101,27
1.4 Lain-lain PAD yang Sah/ <i>Other Regional Revenue</i>	223 686 490,33	222 214 777,76
<b>2. Dana Perimbangan/<i>Balance Funds</i></b>	<b>1 505 063 848,57</b>	-
2.1 Bagi Hasil Pajak/ <i>Tax Sharing Revenue</i>	38 079 490,12	-
2.2 Bagi Hasil Bukan Pajak/Sumber Daya Alam/ <i>Non-Tax Sharing Revenue/Natural Resources</i>	2 207 617,30	-
2.3 Dana Alokasi Umum/ <i>General Allocation Fund</i>	1 115 340 333,00	-
2.4 Dana Alokasi Khusus/ <i>Special Allocation Fund</i>	349 436 408,23	-
<b>3. Lain-lain Pendapatan yang Sah/<i>Other Revenue</i></b>	<b>785 603 583 ,25</b>	<b>117 828 568,80</b>
3.1 Pendapatan Hibah/ <i>Grant</i>	117 219 154,98	4 343 248,80
3.2 Dana Darurat/ <i>Emergency Fund</i>	-	-
3.3 Dana Bagi Hasil Pajak dari Provinsi dan Pemerintah Daerah Lainnya/ <i>Tax Sharing Revenue from Provincial and Other Regional Governments</i>	173 865 155,27	-
3.4 Dana Penyesuaian dan Otonomi Daerah/ <i>Regional Adjustment and Autonomy Fund</i>	465 736 159,00	-
3.5 Bantuan Keuangan dari Provinsi atau Pemerintah Daerah Lainnya/ <i>Financial Assistance from Provincial or Other Regional Governments</i>	28 783 114,00	-
3.6 Lainnya/ <i>Others</i>	-	-
<b>4. Pendapatan Transfer</b>		<b>2 218 729 244,50</b>
<b>Jumlah/<i>Total</i></b>	<b>2 662 344 665,61</b>	<b>2 662 375 437,01</b>

Catatan/*Note*: \*Data belum final, ada audit dari BPK

Sumber/*Source*: Badan Pengelolaan Keuangan dan Aset Daerah Kabupaten Pati/ *Department of Income, Management of Regional Finance and Asset of Pati Regency*



**Tabel**  
**Table 2.4.2****Realisasi Belanja Pemerintah Kabupaten Pati Menurut Jenis Belanja (ribu rupiah), 2018–2021**  
**Actual Pati Regency Government Expenditures by Kind of Expenditures (thousand rupiahs), 2018–2021**

Jenis Belanja <i>Kind of Expenditures</i>	2018	2019
(1)	(2)	(3)
<b>1. Belanja Tidak Langsung/<i>Indirect Expenditures</i></b>	<b>1 729 057 545,22</b>	<b>1 790 846 018,78</b>
1.1 Belanja Pegawai/ <i>Personnel Expenditures</i>	1 009 513 540,39	1 026 883 158,38
1.2 Belanja Bunga/ <i>Interest Expenditures</i>	-	-
1.3 Belanja Subsidi/ <i>Subsidies Expenditures</i>	-	-
1.4 Belanja Hibah/ <i>Grant Expenditures</i>	44 362 677,50	41 314 099,70
1.5 Belanja Bantuan Sosial/ <i>Social Aid Expenditures</i>	12 251 165,00	8 981 500,00
1.6 Belanja Bagi Hasil/ <i>Sharing Fund Expenditure</i>	9 316 056,68	10 262 144,39
1.7 Belanja Bantuan Keuangan/ <i>Financial Aids Expenditures</i>	653 614 105,65	703 389 436,32
1.8 Belanja Tidak Terduga/ <i>Unpredicted Expenditures</i>	-	-
<b>2. Belanja Langsung/<i>Direct Expenditures</i></b>	<b>1 052 177 142,42</b>	<b>1 079 414 384 ,44</b>
2.1 Belanja Pegawai/ <i>Personnel Expenditures</i>	38 446 624,83	25 611 000,72
2.2 Belanja Barang dan Jasa/ <i>Goods and Services Expenditures</i>	574 237 875,37	648 703 087,18
2.3 Belanja Modal/ <i>Capital Expenditure</i>	439 492 642,23	405 100 296,55
<b>3. Pembiayaan Daerah</b>	<b>283 680 769,29</b>	<b>252 593 286,07</b>
<b>4. Penyertaan Modal (investasi) Pemerintah Daerah</b>	<b>39 103 000,00</b>	<b>20 356 000,00</b>
<b>Jumlah/<i>Total</i></b>	<b>2 781 234 687,64</b>	<b>2 869 406 312,69</b>

Lanjutan Tabel/Continued Table 2.4.2

Jenis Belanja <i>Kind of Expenditures</i>	2020	2021*
(1)	(4)	(5)
<b>1. Belanja Tidak Langsung/Indirect Expenditures</b>	<b>1 785 528 270,26</b>	
1.1 Belanja Pegawai/Personnel Expenditures	992 895 370,29	
1.2 Belanja Bunga/Interest Expenditures	-	
1.3 Belanja Subsidi/Subsidies Expenditures	-	
1.4 Belanja Hibah/Grant Expenditures	47 872 858,67	52 821 997,80
1.5 Belanja Bantuan Sosial/Social Aid Expenditures	9 152 500,00	9 124 495,00
1.6 Belanja Bagi Hasil/Sharing Fund Expenditure	11 577 352,88	10 903 855,11
1.7 Belanja Bantuan Keuangan/Financial Aids Expenditures	674 988 606,18	656 872 400,83
1.8 Belanja Tidak Terduga/Unpredicted Expenditures	49 041 582,25	17 268 286,80
<b>2. Belanja Langsung/Direct Expenditures</b>	<b>954 196 102,48</b>	
2.1 Belanja Pegawai/Personnel Expenditures	32 886 011,02	1 017 181 554,50
2.2 Belanja Barang dan Jasa/Goods and Services Expenditures	605 696 164,71	588 439 926,17
2.3 Belanja Modal/Capital Expenditure	315 613 926 75	271 122 015,44
<b>3. Pembiayaan Daerah</b>	<b>22 613 000,00</b>	<b>101 243 996,73</b>
<b>Jumlah/Total</b>	<b>2 739 735 537,19</b>	<b>2 623 734 531,64</b>

Catatan/Note: \*Data belum final, ada audit dari BPK

Sumber/Source: Badan Pengelolaan Keuangan dan Aset Daerah Kabupaten Pati/ Department of Income, Management of Regional Finance and Asset of Pati Regency

<https://patikab.bps.go.id>

**PENDUDUK DAN KETENAGAKERJAAN**  
**POPULATION AND EMPLOYMENT**

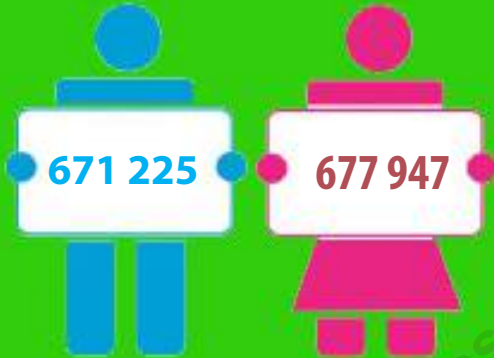

**KEPADATAN PENDUDUK TERTINGGI**  
**KECAMATAN PATI**

**2 613,01**

**397,77**

**KEPADATAN PENDUDUK TERENDAH**  
**DI KECAMATAN PUCAKWANGI**



**PENJELASAN TEKNIS**

**TECHNICAL NOTES**

1. Sumber utama data kependudukan adalah Sensus Penduduk yang dilaksanakan setiap sepuluh tahun sekali. Sensus Penduduk telah dilaksanakan sebanyak enam kali sejak Indonesia merdeka yaitu tahun 1961, 1971, 1980, 1990, 2000, dan 2010.
2. Penduduk Kabupaten Pati adalah semua orang yang berdomisili di wilayah Kabupaten Pati.
3. Rata-rata pertumbuhan penduduk adalah angka yang menunjukkan tingkat penambahan penduduk per tahun dalam jangka waktu tertentu.
4. Kepadatan penduduk adalah banyaknya penduduk per kilometer persegi.
5. Sumber utama data ketenagakerjaan adalah Survei Angkatan Kerja Nasional (Sakernas).
6. Penduduk Usia Kerja adalah penduduk yang berumur 15 tahun ke atas.
7. Angkatan Kerja adalah Penduduk usia kerja (15 tahun dan lebih) yang bekerja, atau punya pekerjaan namun sementara tidak bekerja dan pengangguran.
8. Bekerja adalah melakukan pekerjaan dengan maksud memperoleh atau membantu memperoleh pendapatan atau keuntungan dan lamanya bekerja paling sedikit 1 jam secara terus-

1. *The main source of demographic data is Population Census, which is conducted every ten years. Population Census has been conducted six times since Indonesia's Independence: 1961, 1971, 1980, 1990, 2000, and 2010 (on May).*
2. *Population of Pati Regency are all residents of the entire territory of Pati Regency.*
3. *Average growth of population is the annual population growth rate over a certain period.*
4. *Population density is the number of people per square kilometers.*
5. *The main source of employment data is National Labour Force Survey (Sakernas).*
6. *Working Age Population is population aged 15 years and over.*
7. *Labor Force are people aged 15 years old and over who, in the previous week, were working, temporarily absent from work but having jobs, and those who did not have job and were looking for work.*
8. *The concept of working means activity intended to earn income by doing work or helping to do work at least one hour continuously during the reference week (including unpaid family worker/s for any economic activity).*
9. *Total working hours is the total hours spent by an employee to perform all jobs (excluding the time used for other activities which are*

- menerus dalam seminggu yang lalu (termasuk pekerja keluarga tanpa upah yang membantu dalam suatu usaha/kegiatan ekonomi).
9. Jumlah jam kerja seluruhnya adalah jumlah jam kerja yang digunakan untuk bekerja (tidak termasuk jam kerja istirahat resmi dan jam kerja yang digunakan untuk hal-hal di luar pekerjaan).
  10. Status pekerjaan adalah kedudukan seseorang dalam unit usaha/ kegiatan dalam melakukan pekerjaan.
  11. Lapangan usaha adalah bidang kegiatan dari pekerjaan/tempat bekerja dimana seseorang bekerja. Klasifikasi lapangan usaha mengikuti Klasifikasi Baku Lapangan Usaha Indonesia (KBLI).  
*not classified as work).*
10. *Employment status is the status of a person a his place of work or establishment where he was employed.*
  11. *Industry is field of a person's activity or establihment. The classification of industries follows the Indonesia Standard Industrial Classification (ISIC).*

<https://patikab.bps.go.id>



**Gambar 3.1** Jumlah Penduduk Menurut Kecamatan, 2010 dan 2020  
**Figures 3.1** Population by Subdistrict, 2010 and 2020

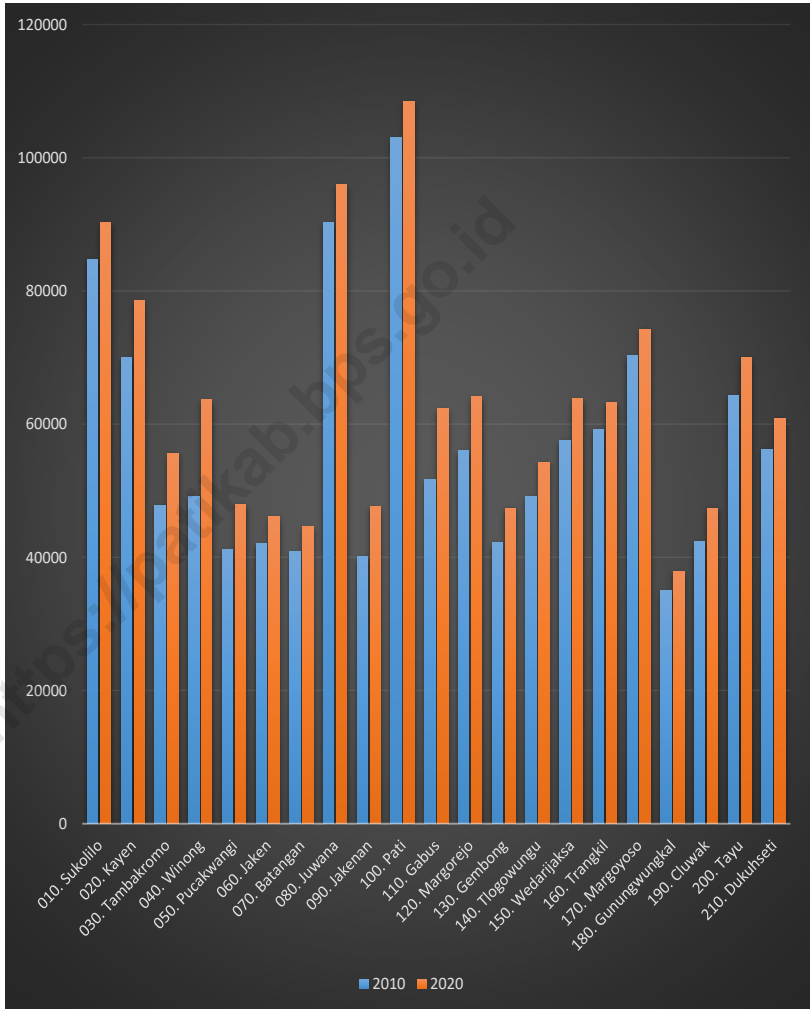

**Gambar** 3.2  
**Figures**

**Jumlah Penduduk Berumur 15 Tahun Keatas Menurut Jenis Kegiatan Selama Seminggu yang Lalu dan Jenis Kelamin di Kabupaten Pati, 2021**  
*Population Aged 15 Years and Over by Type of Activity During The Previous Week and Sex in Pati Regency, 2021*

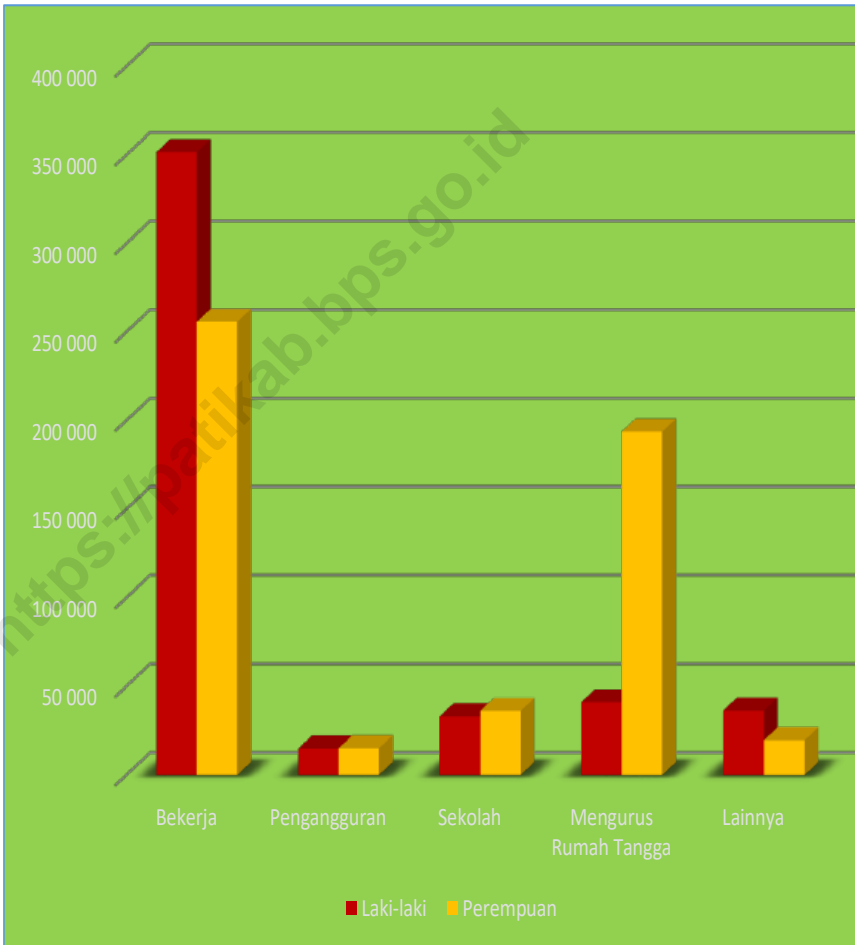

### 3.1 PENDUDUK POPULATION

**Tabel 3.1.1**  
**Table**

**Penduduk, Laju Pertumbuhan Penduduk, Distribusi Persentase Penduduk, Kepadatan Penduduk, Rasio Jenis Kelamin Penduduk Menurut Kecamatan, 2000, 2010, 2020, dan 2021**  
**Population, Population Growth Rate, Percentage Distribution of Population, Population Density, and Population Sex Ratio by Subdistrict, 2000, 2010, 2020, and 2021**

Kecamatan Subdistrict	Penduduk/ Population			
	2000	2010	2020	2021
(1)	(2)	(3)	(4)	(5)
010. Sukolilo	77 452	84 703	90 270	93 156
020. Kayen	66 505	69 982	78 540	80 644
030. Tambakromo	45 782	47 849	55 616	57 101
040. Winong	53 114	49 201	63 638	65 142
050. Pucakwangi	43 286	41 170	47 934	48 858
060. Jaken	42 449	42 052	46 174	46 850
070. Batangan	38 227	40 847	44 619	45 396
080. Juwana	82 947	90 203	95 933	96 748
090. Jakenan	42 075	40 144	47 568	48 705
100. Pati	98 204	103 060	108 398	111 027
110. Gabus	52 253	51 732	62 279	63 749
120. Margorejo	48 422	55 982	64 091	63 411
130. Gembong	39 360	42 210	47 370	48 353
140. Tlogowungu	47 187	49 088	54 300	55 554
150. Wedarijaksa	54 206	57 594	63 808	64 775
160. Trangkil	56 496	59 266	63 275	75 272
170. Margoyoso	66 739	70 288	74 267	38 703
180. Gunungwungkal	33 819	34 969	37 898	48 310
190. Cluwak	41 116	42 345	47 338	71 075
200. Tayu	64 168	64 318	70 022	62 161
210. Dukuhseti	54 736	56 199	60 850	64 182
<b>Kabupaten Pati</b>	<b>1 148 543</b>	<b>1 193 202</b>	<b>1 324 188</b>	<b>1 349 172</b>

Lanjutan Tabel/*Continued Table* 3.1.1

Kecamatan Subdistrict	Laju Pertumbuhan Penduduk per Tahun Annual Population Growth Rate (%)	
	2000-2010	2010-2020
(1)	(6)	(7)
010. Sukolilo	0,91	0,66
020. Kayen	0,55	1,14
030. Tambakromo	0,47	1,48
040. Winong	0,15	2,52
050. Pucakwangi	0,15	1,48
060. Jaken	0,16	0,91
070. Batangan	0,69	0,89
080. Juwana	0,85	0,63
090. Jakenan	0,16	1,65
100. Pati	0,51	0,51
110. Gabus	0,15	1,81
120. Margorejo	1,45	1,39
130. Gembong	0,72	1,15
140. Tlogowungu	0,43	0,99
150. Wedarijaksa	0,63	1,02
160. Trangkil	0,51	0,65
170. Margoyoso	0,55	0,55
180. Gunungwungkal	0,37	0,79
190. Cluwak	0,33	1,09
200. Tayu	0,15	0,82
210. Dukuhseti	0,30	0,78
<b>Kabupaten Pati</b>	<b>0,53</b>	<b>1,03</b>

Lanjutan Tabel/Continued Table 3.1.1

Kecamatan Subdistrict	Persentase Penduduk Percentage of Total Population		
	2010	2020	2021
(1)	(8)	(9)	(10)
010. Sukolilo	7,10	6,82	6,90
020. Kayen	5,87	5,93	5,98
030. Tambakromo	4,01	4,20	4,23
040. Winong	4,12	4,81	4,83
050. Pucakwangi	3,45	3,62	3,62
060. Jaken	3,52	3,49	3,47
070. Batangan	3,42	3,37	3,36
080. Juwana	7,56	7,24	7,17
090. Jakenan	3,36	3,59	3,61
100. Pati	8,64	8,19	8,23
110. Gabus	4,34	4,70	4,73
120. Margorejo	4,69	4,84	4,70
130. Gembong	3,54	3,58	3,58
140. Tlogowungu	4,11	4,10	4,12
150. Wedarijaksa	4,83	4,82	4,80
160. Trangkil	4,97	4,78	5,58
170. Margoyoso	5,89	5,61	2,87
180. Gunungwungkal	2,93	2,86	3,58
190. Cluwak	3,55	3,57	5,27
200. Tayu	5,39	5,29	4,61
210. Dukuhseti	4,71	4,60	4,76
<b>Kabupaten Pati</b>	<b>100,00</b>	<b>100,00</b>	<b>100,00</b>

Lanjutan Tabel/*Continued Table 3.1.1*

Kecamatan Subdistrict	Kepadatan Penduduk per km <sup>2</sup> Population Density per sq.km		
	2010	2020	2021
(1)	(11)	(12)	(13)
010. Sukolilo	533,60	568,67	586,85
020. Kayen	728,75	817,87	839,78
030. Tambakromo	660,26	767,43	787,93
040. Winong	492,31	636,76	651,81
050. Pucakwangi	335,18	390,25	397,77
060. Jaken	613,72	673,88	683,74
070. Batangan	806,30	880,75	896,09
080. Juwana	1 612,78	1 715,23	1 729,81
090. Jakenan	756,86	896,83	918,27
100. Pati	2 425,51	2 551,14	2 613,01
110. Gabus	931,94	1 121,94	1 148,42
120. Margorejo	905,71	1 036,90	1 025,9
130. Gembong	627,19	703,86	718,47
140. Tlogowungu	519,67	574,85	588,12
150. Wedarijaksa	1 409,54	1 562,01	1 585,68
160. Trangkil	1 383,43	1 477,01	1 757,05
170. Margoyoso	1 172,25	1 238,40	645,37
180. Gunungwungkal	565,84	613,24	781,72
190. Cluwak	610,95	682,99	1 025,47
200. Tayu	1 351,22	1 471,36	1 306,18
210. Dukuhseti	688,80	745,80	786,64
<b>Kabupaten Pati</b>	<b>793,52</b>	<b>880,63</b>	<b>897,25</b>

Lanjutan Tabel/*Continued Table 3.1.1*

Kabupaten/Kota Regency/Municipality	Rasio Jenis Kelamin Population Sex Ratio		
	2010	2020	2021
(1)	(14)	(15)	(16)
010. Sukolilo	97,33	100,5	99,996
020. Kayen	92,14	100,8	100,104
030. Tambakromo	92,73	99,2	98,667
040. Winong	79,22	98,2	97,574
050. Pucakwangi	88,54	101,0	99,984
060. Jaken	93,18	96,3	96,247
070. Batangan	97,18	99,6	99,271
080. Juwana	97,89	100,0	99,328
090. Jakenan	86,87	96,0	95,728
100. Pati	93,34	97,0	96,979
110. Gabus	87,28	98,2	98,410
120. Margorejo	93,40	97,9	97,968
130. Gembong	99,78	101,4	100,352
140. Tlogowungu	96,25	101,3	100,643
150. Wedarijaksa	96,42	100,0	99,375
160. Trangkil	95,54	99,7	101,020
170. Margoyoso	97,89	101,6	99,397
180. Gunungwungkal	101,00	100,7	99,744
190. Cluwak	95,99	100,5	99,073
200. Tayu	97,64	99,7	100,293
210. Dukuhseti	98,79	101,2	99,125
<b>Kabupaten Pati</b>	<b>94,33</b>	<b>99,5</b>	<b>99,008</b>

Catatan/*Note:*Sumber/*Source:* Dinas Kependudukan dan Pencatatan Sipil Kabupaten Pati/*Population and Civil Registry Office of Pati Regency*

**Tabel 3.1.2**  
**Table**

**Jumlah Penduduk Menurut Kecamatan, dan Jenis Kelamin Tahun 2021**

*Number of Population by Subdistrict, and Sex, 2021*

Kecamatan Subdistrict	Jumlah Penduduk		
	Laki-laki	Perempuan	Total
(1)	(2)	(3)	(4)
010. Sukolilo	46 577	46 579	93 156
020. Kayen	40 343	40 301	80 644
030. Tambakromo	28 359	28 742	57 101
040. Winong	32 171	32 971	65 142
050. Pucakwangi	24 427	24 431	48 858
060. Jaken	22 977	23 873	46 850
070. Batangan	22 615	22 781	45 396
080. Juwana	48 211	48 537	96 748
090. Jakenan	23 821	24 884	48 705
100. Pati	54 662	56 365	111 027
110. Gabus	31 619	32 130	63 749
120. Margorejo	31 380	32 031	63 411
130. Gembong	24 219	24 134	48 353
140. Tlogowungu	27 866	27 688	55 554
150. Wedarijaksa	32 286	32 489	64 775
160. Trangkil	37 827	37 445	75 272
170. Margoyoso	19 293	19 410	38 703
180. Gunungwungkal	24 124	24 186	48 310
190. Cluwak	35 372	35 703	71 075
200. Tayu	31 126	31 035	62 161
210. Dukuhseti	31 950	32 232	64 182
<b>Kabupaten Pati</b>	<b>671 225</b>	<b>677 947</b>	<b>1 349 172</b>



### 3.2 KETENAGAKERJAAN EMPLOYMENT

**Tabel 3.2.1** Jumlah Penduduk Berumur 15 Tahun Keatas Menurut Jenis Kegiatan Selama Seminggu yang Lalu dan Jenis Kelamin di Kabupaten Pati, 2021  
*Population Aged 15 Years and Over by Type of Activity During The Previous Week and Sex in Pati Regency, 2021*

Kegiatan Utama <i>Main Activity</i>	Jenis Kelamin/Sex		
	Laki-Laki <i>Male</i>	Perempuan <i>Female</i>	Jumlah <i>Total</i>
(1)	(2)	(3)	(4)
<b>Angkatan Kerja</b> <i>Economically Active</i>	<b>11 001 302</b>	<b>7 962 691</b>	<b>18 963 993</b>
Bekerja/ <i>Working</i>	10 282 028	7 553 742	17 835 770
Pengangguran Terbuka <i>Unemployment</i>	719 274	408 949	1 128 223
<b>Bukan Angkatan Kerja</b> <i>Economically Inactive</i>	<b>2 424 389</b>	<b>5 865 532</b>	<b>8 289 921</b>
Sekolah/ <i>Attending School</i>	-	-	-
Mengurus Rumah Tangga <i>Housekeeping</i>	-	-	-
Lainnya/ <i>Others</i>	-	-	-
<b>Jumlah/Total</b>	<b>13 425 691</b>	<b>13 828 223</b>	<b>27 253 914</b>
<i>Tingkat Kesempatan Kerja (TKK)</i>	93,46	94,86	94,05
<i>Tingkat Partisipasi Angkatan Kerja (TPAK)</i>	81,94	57,58	69,58
<i>Tingkat Pengangguran Terbuka (TPT)</i>	6,54	5,14	5,95

Catatan/Note:

Sumber/Source: BPS, Survei Angkatan Kerja Nasional (Sakernas) Agustus/BPS-Statistics Indonesia, August National Labor Force Survey

**Tabel** 3.2.2  
**Table**

**Penduduk Berumur 15 Tahun ke Atas Menurut Pendidikan Tertinggi yang Ditamatkan dan Jenis Kegiatan Selama Seminggu yang Lalu di Kabupaten Pati, 2021**  
*Population 15 Years of Age and Over by Educational Attainment and Type of Activity During the Previous Week in Pati Regency, 2021*

Pendidikan Tertinggi yang Ditamatkan <sup>1</sup> <i>Educational Attainment<sup>1</sup></i>	Angkatan Kerja/ <i>Economically Active</i>			Persentase Bekerja terhadap Angkatan Kerja <i>Percentage of Working to Economically Active</i>
	Bekerja <i>Working</i>	Pengangguran <sup>2</sup> <i>Unemployment<sup>2</sup></i>	Jumlah Angkatan Kerja <i>Total of Economically Active</i>	
(1)	(2)	(3)	(4)	(5)
<= SD	310 683	11 048	321 731	96,57
SMP/Sederajat	118 796	7 271	126 067	94,23
SMA Umum	114 345	6 269	120 614	94,80
SMK	71 657	3 662	75 319	95,14
Di/II/III	6 323	585	6 908	91,53
Universitas	40 688	3 100	43 788	92,92
<b>Jumlah/Total</b>	<b>662 492</b>	<b>31 935</b>	<b>694 427</b>	<b>95,40</b>

Lanjutan Tabel/*Continued Table 3.2.2*

<b>Pendidikan Tertinggi yang Ditamatkan <sup>1</sup></b> <i>Educational Attainment <sup>1</sup></i>	<b>Bukan Angkatan Kerja</b> <i>Not Economically Active</i>	<b>Jumlah Total</b>	<b>Persentase Angkatan Kerja terhadap Penduduk Usia Kerja</b> <i>Percentage of Economically Active to Working Age Population</i>
(1)	(6)	(7)	(8)
<= SD	-	-	-
SMP/Sederajat	-	-	-
SMA Umum	-	-	-
SMK	-	-	-
Di/II/III	-	-	-
Universitas	-	-	-
<b>Jumlah/Total</b>	<b>312 069</b>	<b>1 006 496</b>	<b>68,99</b>

Catatan/*Note:*

- <sup>2</sup> 1. Mencari pekerjaan/*Looking for work*
2. Mempersiapkan usaha/*Establishing a new business/firm*
3. Merasa tidak mungkin mendapat pekerjaan/*Hopeless of job*
4. Sudah punya pekerjaan tetapi belum mulai bekerja/*Have a job in future start*

Sumber/*Source:* BPS, Survei Angkatan Kerja Nasional (Sakernas) Agustus/BPS-Statistics Indonesia, August National Labor Force Survey

**Tabel**  
**Table** 3.2.3

**Penduduk Berumur 15 Tahun Ke Atas yang Bekerja Selama Seminggu yang Lalu Menurut Status Pekerjaan Utama dan Jenis Kelamin di Kabupaten Pati, 2021**  
*Population 15 Years of Age and Over who Worked During The Previous Week by Main Employment Status and Sex in Pati Regency, 2021*

<b>Status Pekerjaan Utama</b> <i>Main Employment Status</i>	<b>Laki-Laki</b> <i>Male</i>	<b>Perempuan</b> <i>Female</i>	<b>Jumlah</b> <i>Total</i>
(1)	(2)	(3)	(4)
Berusaha sendiri <i>Own account worker</i>	58 826	50 788	109 614
Berusaha dibantu buruh tidak tetap/buruh tidak dibayar <i>Employer assisted by temporary worker/unpaid worker</i>	61 728	56 338	118 066
Berusaha dibantu buruh tetap/buruh dibayar <i>Employer assisted by permanent worker/paid worker</i>	19 122	6 894	26 016
Buruh/Karyawan/Pegawai/ <i>Employee</i>	132 897	94 514	227 411
Pekerja bebas di pertanian <i>Casual worker</i>	25 747	16 287	42 034
<i>Pekerja bebas non pertanian</i>	64 505	10 736	75 241
Pekerja keluarga/tak dibayar <i>Family worker/unpaid worker</i>	20 738	43 372	64 110
<b>Jumlah/Total</b>	<b>383 563</b>	<b>278 929</b>	<b>662 492</b>

Catatan/Note:

Sumber/Source: BPS, Survei Angkatan Kerja Nasional (Sakernas) Agustus/BPS-Statistics Indonesia, August National Labor Force Survey

<https://patikab.bps.go.id>

bab  
Chapter

04

# SOSIAL DAN KESEJAHTERAAN RAKYAT

*SOCIAL AND WELFARE*

<https://patikab.bps.go.id>



**PENJELASAN TEKNIS**

1. Sumber utama data kependudukan adalah Sensus Penduduk yang dilaksanakan setiap sepuluh tahun sekali. Sensus Penduduk telah dilaksanakan sebanyak enam kali sejak Indonesia merdeka yaitu tahun 1961, 1971, 1980, 1990, 2000, dan 2010.
2. Penduduk Kabupaten Pati adalah semua orang yang berdomisili di wilayah Kabupaten Pati.
3. Rata-rata pertumbuhan penduduk adalah angka yang menunjukkan tingkat penambahan penduduk per tahun dalam jangka waktu tertentu.
4. Kepadatan penduduk adalah banyaknya penduduk per kilometer persegi.
5. Sumber utama data ketenagakerjaan adalah Survei Angkatan Kerja Nasional (Sakernas).
6. Penduduk Usia Kerja adalah penduduk yang berumur 15 tahun ke atas.
7. Angkatan Kerja adalah Penduduk usia kerja (15 tahun dan lebih) yang bekerja, atau punya pekerjaan namun sementara tidak bekerja dan pengangguran.
8. Bekerja adalah melakukan pekerjaan dengan maksud memperoleh atau membantu memperoleh pendapatan atau keuntungan dan lamanya bekerja paling sedikit 1 jam secara terus-

**TECHNICAL NOTES**

1. *The main source of demographic data is Population Census, which is conducted every ten years. Population Census has been conducted six times since Indonesia's Independence: 1961, 1971, 1980, 1990, 2000, and 2010 (on May).*
2. *Population of Pati Regency are all residents of the entire territory of Pati Regency.*
3. *Average growth of population is the annual population growth rate over a certain period.*
4. *Population density is the number of people per square kilometers.*
5. *The main source of employment data is National Labour Force Survey (Sakernas).*
6. *Working Age Population is population aged 15 years and over.*
7. *Labor Force are people aged 15 years old and over who, in the previous week, were working, temporarily absent from work but having jobs, and those who did not have job and were looking for work.*
8. *The concept of working means activity intended to earn income by doing work or helping to do work at least one hour continuously during the reference week (including*



- menerus dalam seminggu yang lalu (termasuk pekerja keluarga tanpa upah yang membantu dalam suatu usaha/kegiatan ekonomi).
9. Jumlah jam kerja seluruhnya adalah jumlah jam kerja yang digunakan untuk bekerja (tidak termasuk jam kerja istirahat resmi dan jam kerja yang digunakan untuk hal-hal di luar pekerjaan).
  10. Status pekerjaan adalah kedudukan seseorang dalam unit usaha/ kegiatan dalam melakukan pekerjaan.
  11. Lapangan usaha adalah bidang kegiatan dari pekerjaan/tempat bekerja dimana seseorang bekerja. Klasifikasi lapangan usaha mengikuti Klasifikasi Baku Lapangan Usaha Indonesia (KBLI).
9. *unpaid family worker/s for any economic activity).*
  9. *Total working hours is the total hours spent by an employee to perform all jobs (excluding the time used for other activities which are not classified as work).*
  10. *Employment status is the status of a person a his place of work or establishment where he was employed.*
  11. *Industry is field of a person's activity or establihment. The classification of industries follows the Indonesia Standard Industrial Classification (ISIC).*

#### 4.1 PENDIDIKAN EDUCATION

**Tabel 4.1.1** Jumlah Sekolah, Guru, dan Murid Taman Kanak-Kanak (TK) di Bawah Kementerian Pendidikan dan Kebudayaan Menurut Kecamatan, 2020/2021 dan 2021/2022  
*Number of Schools, Teachers, and Pupils in Kindergarten Under The Ministry of Education and Culture by Subdistrict, 2020/2021 and 2021/2022*

Kecamatan Subdistrict	Sekolah/Schools					
	Negeri Public		Swasta Private		Jumlah Total	
	2020/2021	2021/2022	2020/2021	2021/2022	2020/2021	2021/2022
(1)	(2)	(3)	(4)	(5)	(6)	(7)
010. Sukolilo	0	0	24	24	24	24
020. Kayen	0	0	26	26	26	26
030. Tambakromo	0	0	25	25	25	25
040. Winong	0	0	33	33	33	33
050. Pucakwangi	0	0	24	24	24	24
060. Jaken	0	0	18	18	18	18
070. Batangan	0	0	19	19	19	19
080. Juwana	0	0	44	44	44	44
090. Jakenan	0	0	28	28	28	28
100. Pati	1	1	51	51	52	52
110. Gabus	1	1	25	25	26	26
120. Margorejo	0	0	29	29	29	29
130. Gembong	0	0	16	16	16	16
140. Tlogowungu	0	0	20	20	20	20
150. Wedarijaksa	0	0	20	20	20	20
160. Trangkil	0	0	16	16	16	16
170. Margoyoso	0	0	32	32	32	32
180. Gunungwungkal	0	0	18	18	18	18
190. Cluwak	0	0	23	23	23	23
200. Tayu	0	0	29	29	29	29
210. Dukuhseti	1	1	17	18	18	19
<b>Kabupaten Pati</b>	<b>3</b>	<b>3</b>	<b>537</b>	<b>538</b>	<b>540</b>	<b>541</b>

Lanjutan Tabel/*Continued Table 4.1.1*

Kecamatan Subdistrict	Guru <sup>1</sup> /Teachers <sup>1</sup>					
	Negeri Public		Swasta Private		Jumlah Total	
	2020/2021	2021/2022	2020/2021	2021/2022	2020/ 2021	2021/2022
(1)	(8)	(9)	(10)	(11)	(12)	(13)
010. Sukolilo	0	0	110	72	110	72
020. Kayen	0	0	99	74	99	74
030. Tambakromo	0	0	79	64	79	64
040. Winong	0	0	73	48	73	48
050. Pucakwangi	0	0	62	41	62	41
060. Jaken	0	0	56	39	56	39
070. Batangan	0	0	62	45	62	45
080. Juwana	0	0	41	143	41	143
090. Jakenan	0	0	40	47	40	47
100. Pati	9	15	237	177	246	192
110. Gabus	9	13	86	53	95	66
120. Margorejo	0	0	117	84	117	84
130. Gembong	0	0	40	36	40	36
140. Tlogowungu	0	0	64	47	64	47
150. Wedarijaksa	0	0	80	55	80	55
160. Trangkil	0	0	77	108	77	108
170. Margoyoso	0	0	161	34	161	34
180. Gunungwungkal	0	0	57	51	57	51
190. Cluwak	0	0	77	93	77	93
200. Tayu	0	0	139	59	139	59
210. Dukuhseti	6	11	71	41	77	52
<b>Kabupaten Pati</b>	<b>24</b>	<b>30</b>	<b>1 828</b>	<b>1 420</b>	<b>1 852</b>	<b>1 450</b>

Lanjutan Tabel/*Continued Table 4.1.1*

Kecamatan Subdistrict	Murid/Students					
	Negeri Public		Swasta Private		Jumlah Total	
	2020/2021	2021/2022	2020/2021	2021/2022	2020/2021	2021/2022
(1)	(14)	(15)	(16)	(17)	(18)	(19)
010. Sukolilo	0	0	825	825	825	825
020. Kayen	0	0	739	739	739	739
030. Tambakromo	0	0	646	646	646	646
040. Winong	0	0	586	586	586	586
050. Pucakwangi	0	0	479	479	479	479
060. Jaken	0	0	580	580	580	580
070. Batangan	0	0	703	703	703	703
080. Juwana	0	0	448	448	448	448
090. Jakenan	0	0	369	369	369	369
100. Pati	104	114	1596	1690	1700	1804
110. Gabus	112	122	717	819	829	941
120. Margorejo	0	0	957	957	957	957
130. Gembong	0	0	444	444	444	444
140. Tlogowungu	0	0	352	394	352	394
150. Wedarijaksa	0	0	670	674	670	674
160. Trangkil	0	0	1233	916	1233	916
170. Margoyoso	0	0	448	878	448	878
180. Gunungwungkal	0	0	545	409	545	409
190. Cluwak	0	0	712	552	712	552
200. Tayu	0	0	1158	933	1158	933
210. Dukuhseti	52	0	422	526	474	526
<b>Kabupaten Pati</b>	<b>268</b>	<b>236</b>	<b>14 629</b>	<b>14 567</b>	<b>14 897</b>	<b>14 803</b>

Catatan/Note: <sup>1</sup> Jumlah guru termasuk kepala sekolah dan guru/The total of teachers including headmaster and teacher

Sumber/Source: Dinas Pendidikan dan Kebudayaan Kabupaten Pati/Education and Culture Office of Pati Regency

**Tabel**  
**Table** 4.1.2

**Jumlah Sekolah, Guru, dan Murid Raudatul Athfal (RA)/  
BA di Bawah Kementerian Agama Menurut Kecamatan,  
2020/2021 dan 2021/2022**  
*Number of Schools, Teachers, and Pupils in Raudatul Athfal  
(RA) Under The Ministry of Religious Affairs by Subdistrict,  
2020/2021 and 2021/2022*

Kecamatan Subdistrict	Sekolah/Schools		Guru/Teachers		Siswa/Pupils	
	2020/2021	2021/2022	2020/2021	2021/2022	2020/2021	2021/2022
(1)	(2)	(3)	(4)	(5)	(6)	(7)
010. Sukolilo	12	12	41	39	554	320
020. Kayen	19	19	61	67	885	523
030. Tambakromo	3	3	5	6	75	67
040. Winong	11	11	47	46	618	305
050. Pucakwangi	13	14	38	38	519	280
060. Jaken	10	10	28	28	414	164
070. Batangan	6	6	31	31	515	256
080. Juwana	3	4	27	27	565	358
090. Jakenan	8	8	35	34	344	211
100. Pati	2	2	7	7	63	43
110. Gabus	8	8	25	27	416	245
120. Margorejo	5	5	27	26	319	158
130. Gembong	11	12	38	38	379	233
140. Tlogowungu	12	12	51	51	521	305
150. Wedarijaksa	8	8	47	47	589	316
160. Trangkil	14	14	68	72	882	493
170. Margoyoso	16	16	60	64	630	370
180. Gunungwungkal	15	15	54	56	392	226
190. Cluwak	17	17	62	56	539	259
200. Tayu	18	18	110	111	1255	563
210. Dukuhseti	17	17	84	76	771	370
<b>Kabupaten Pati</b>	<b>228</b>	<b>229</b>	<b>946</b>	<b>947</b>	<b>11 245</b>	<b>6 065</b>

Catatan/Note: ...

Sumber/Source: Kementerian Agama, Data Semester Ganjil/Ministry of Religious Affairs, Odd Semester Data

**Tabel**  
**Table 4.1.3**

**Jumlah Sekolah, Guru, dan Murid Sekolah Dasar (SD)  
di Bawah Kementerian Pendidikan dan Kebudayaan  
Menurut Kecamatan, 2020/2021 dan 2021/2022**  
*Number of Schools, Teachers, and Pupils in Primary Schools  
Under The Ministry of Education and Culture by Subdistrict,  
2020/2021 and 2021/2022*

Kecamatan Subdistrict	Sekolah/Schools					
	Negeri Public		Swasta Private		Jumlah Total	
	2020/2021	2021/2022	2020/2021	2021/2022	2020/2021	2021/2022
(1)	(2)	(3)	(4)	(5)	(6)	(7)
010. Sukolilo	38	38	2	2	40	40
020. Kayen	38	38	0	0	38	38
030. Tambakromo	32	32	0	0	32	32
040. Winong	40	40	0	0	40	40
050. Pucakwangi	27	27	0	0	27	27
060. Jaken	26	26	0	0	26	26
070. Batangan	23	23	0	0	23	23
080. Juwana	40	40	5	5	45	45
090. Jakenan	27	27	0	1	27	28
100. Pati	51	51	10	11	61	62
110. Gabus	35	33	1	1	36	34
120. Margorejo	29	29	1	3	30	32
130. Gembong	23	23	0	0	23	23
140. Tlogowungu	29	29	1	1	30	30
150. Wedarijaksa	27	27	0	0	27	27
160. Trangkil	28	28	1	1	29	29
170. Margoyoso	30	30	2	2	32	32
180. Gunungwungkal	21	21	0	0	21	21
190. Cluwak	28	28	0	0	28	28
200. Tayu	28	28	7	7	35	35
210. Dukuhseti	25	25	1	1	26	26
<b>Kabupaten Pati</b>	<b>645</b>	<b>643</b>	<b>31</b>	<b>35</b>	<b>676</b>	<b>678</b>

Lanjutan Tabel/Continued Table 4.1.3

Kecamatan Subdistrict	Guru <sup>1</sup> /Teachers <sup>1</sup>					
	Negeri Public		Swasta Private		Jumlah Total	
	2020/2021	2021/2022	2020/2021	2021/2022	2020/2021	2021/2022
(1)	(8)	(9)	(10)	(11)	(12)	(13)
010. Sukolilo	335	370	16	18	351	388
020. Kayen	331	369	0	0	331	369
030. Tambakromo	290	318	0	0	290	318
040. Winong	361	400	0	0	361	400
050. Pucakwangi	237	257	0	0	237	257
060. Jaken	228	246	0	0	228	246
070. Batangan	215	238	0	0	215	238
080. Juwana	388	421	75	80	463	501
090. Jakenan	245	268	0	0	245	268
100. Pati	486	523	135	142	621	665
110. Gabus	304	332	17	21	321	353
120. Margorejo	256	278	45	49	301	327
130. Gembong	200	221	0	0	200	221
140. Tlogowungu	209	228	9	15	218	243
150. Wedarijaksa	242	267	0	0	242	267
160. Trangkil	209	242	0	0	209	242
170. Margoyoso	270	292	23	29	293	321
180. Gunungwungkal	181	200	0	0	181	200
190. Cluwak	240	268	0	0	240	268
200. Tayu	249	274	84	93	333	367
210. Dukuhseti	222	240	9	16	231	256
<b>Kabupaten Pati</b>	<b>5 698</b>	<b>6252</b>	<b>413</b>	<b>463</b>	<b>6 111</b>	<b>6 715</b>

Lanjutan Tabel/Continued Table 4.1.3

Kecamatan Subdistrict	Murid/Students					
	Negeri Public		Swasta Private		Jumlah Total	
	2020/2021	2021/2022	2020/2021	2021/2022	2020/2021	2021/2022
(1)	(14)	(15)	(16)	(17)	(18)	(19)
010. Sukolilo	5 245	4 989	181	174	5 426	5 163
020. Kayen	4 548	4 326	0	0	4 548	4 326
030. Tambakromo	3 996	3 649	0	0	3 996	3 649
040. Winong	3 944	3 499	0	0	3 944	3 499
050. Pucakwangi	2 435	2 264	0	0	2 435	2 264
060. Jaken	2 926	2 835	0	0	2 926	2 835
070. Batangan	2 834	2 753	0	0	2 834	2 753
080. Juwana	6 642	6 535	844	970	7 486	7 505
090. Jakenan	2 880	2 752	0	0	2 880	2 752
100. Pati	8 398	8 220	1 898	1.899	10 296	10 119
110. Gabus	4 590	4 074	285	313	4 875	4 387
120. Margorejo	4 101	4 197	609	582	4 710	4 779
130. Gembong	2 297	2 291	0	0	2 297	2 291
140. Tlogowungu	2 726	2 743	208	209	2 934	2 952
150. Wedarijaksa	4 260	3 919	0	0	4 260	3 919
160. Trangkil	4 173	4 152	0	255	4 173	4 407
170. Margoyoso	3 831	3 737	154	73	3 985	3 810
180. Gunungwungkal	1 798	1 804	0	0	1 798	1 804
190. Cluwak	2 280	2 095	0	0	2 280	2 095
200. Tayu	3 348	3 277	999	911	4 347	4 188
210. Dukuhseti	2 656	2 496	150	148	2 806	2 644
<b>Kabupaten Pati</b>	<b>79 908</b>	<b>76 607</b>	<b>5 328</b>	<b>5 534</b>	<b>85 236</b>	<b>82 141</b>

Catatan/Note: <sup>1</sup> Jumlah guru termasuk kepala sekolah dan guru/The total of teachers including headmaster and teacher

Sumber/Source: Dinas Pendidikan dan Kebudayaan Kabupaten Pati/Education and Culture Office of Pati Regency



**Tabel**  
**Table 4.1.4**

**Jumlah Sekolah, Guru, dan Murid Madrasah Ibtidaiyah (MI) di Bawah Kementerian Agama Menurut Kecamatan, 2020/2021 dan 2021/2022**  
**Number of Schools, Teachers, and Pupils in Madrasah Ibtidaiyah (MI) Under The Ministry of Religious Affairs by Subdistrict, 2020/2021 and 2021/2022**

Kecamatan Subdistrict	Sekolah/Schools					
	Negeri Public		Swasta Private		Jumlah Total	
	2020/2021	2021/2022	2020/2021	2021/2022	2020/2021	2021/2022
(1)	(2)	(3)	(4)	(5)	(6)	(7)
010. Sukolilo	0	0	16	16	16	16
020. Kayen	1	1	14	14	15	15
030. Tambakromo	0	0	2	2	2	2
040. Winong	0	0	11	11	11	11
050. Pucakwangi	0	0	11	11	11	11
060. Jaken	0	0	5	5	5	5
070. Batangan	0	0	6	6	6	6
080. Juwana	0	0	4	4	4	4
090. Jakenan	0	0	6	6	6	6
100. Pati	0	0	4	4	4	4
110. Gabus	0	0	3	3	3	3
120. Margorejo	0	0	3	3	3	3
130. Gembong	0	0	18	18	18	18
140. Tlogowungu	0	0	14	14	14	14
150. Wedarijaksa	0	0	7	7	7	7
160. Trangkil	0	0	9	9	9	9
170. Margoyoso	0	0	20	20	20	20
180. Gunungwungkal	0	0	11	11	11	11
190. Cluwak	0	0	12	12	12	12
200. Tayu	0	0	14	14	14	14
210. Dukuhseti	1	1	19	19	20	20
<b>Kabupaten Pati</b>	<b>2</b>	<b>2</b>	<b>209</b>	<b>209</b>	<b>211</b>	<b>211</b>

Lanjutan Tabel/Continued Table 4.1.4

Kecamatan Subdistrict	Guru <sup>1</sup> /Teachers <sup>1</sup>					
	Negeri Public		Swasta Private		Jumlah Total	
	2020/2021	2021/2022	2020/2021	2021/2022	2020/ 2021	2021/2022
(1)	(8)	(9)	(10)	(11)	(12)	(13)
010. Sukolilo	20	19	149	144	169	163
020. Kayen	25	26	157	159	182	185
030. Tambakromo	1	1	19	17	20	18
040. Winong	13	13	119	120	132	133
050. Pucakwangi	14	13	102	103	116	116
060. Jaken	7	7	35	35	42	42
070. Batangan	3	3	57	60	60	63
080. Juwana	5	4	58	58	63	62
090. Jakenan	2	1	73	72	75	73
100. Pati	3	3	33	33	36	36
110. Gabus	1	1	34	33	35	34
120. Margorejo	3	3	27	27	30	30
130. Gembong	9	9	183	191	192	200
140. Tlogowungu	7	7	153	140	160	147
150. Wedarijaksa	1	1	78	80	79	81
160. Trangkil	3	2	106	104	109	106
170. Margoyoso	7	6	240	246	247	252
180. Gunungwungkal	2	2	113	106	115	108
190. Cluwak	3	3	123	123	126	126
200. Tayu	12	12	150	157	162	169
210. Dukuhseti	13	12	216	215	229	227
<b>Kabupaten Pati</b>	<b>154</b>	<b>148</b>	<b>2 225</b>	<b>2 223</b>	<b>2 379</b>	<b>2 371</b>

Lanjutan Tabel/Continued Table 4.1.4

Kecamatan Subdistrict	Murid/Students					
	Negeri Public		Swasta Private		Jumlah Total	
	2020/2021	2021/2022	2020/2021	2021/2022	2020/2021	2021/2022
(1)	(14)	(15)	(16)	(17)	(18)	(19)
010. Sukolilo	0	0	2 299	339	2 299	339
020. Kayen	537	100	2 327	383	2 864	483
030. Tambakromo	0	0	314	44	314	44
040. Winong	0	0	1 514	165	1 514	165
050. Pucakwangi	0	0	1 317	190	1 317	190
060. Jaken	0	0	456	65	456	65
070. Batangan	0	0	932	160	932	160
080. Juwana	0	0	1 166	188	1 166	188
090. Jakenan	0	0	854	149	854	149
100. Pati	0	0	564	90	564	90
110. Gabus	0	0	497	97	497	97
120. Margorejo	0	0	430	93	430	93
130. Gembong	0	0	2 157	393	2 157	393
140. Tlogowungu	0	0	1 504	271	1 504	271
150. Wedarijaksa	0	0	1 010	151	1 010	151
160. Trangkil	0	0	1 372	187	1 372	187
170. Margoyoso	0	0	2 592	450	2 592	450
180. Gunungwungkal	0	0	1 115	170	1 115	170
190. Cluwak	0	0	1 533	279	1 533	279
200. Tayu	0	0	2 377	379	2 377	379
210. Dukuhseti	304	70	2 628	371	2 932	441
<b>Kabupaten Pati</b>	<b>841</b>	<b>170</b>	<b>28 958</b>	<b>4 614</b>	<b>29 799</b>	<b>4 784</b>

Catatan/Note: ...

Sumber/Sources: Kementerian Agama, Data Semester Ganjil/Ministry of Religious Affairs, Odd Semester Data

**Tabel**  
**Table** 4.1.5

**Jumlah Sekolah, Guru, dan Murid Sekolah Menengah Pertama (SMP) di Bawah Kementerian Pendidikan dan Kebudayaan Menurut Kecamatan, 2020/2021 dan 2021/2022**

**Number of Schools, Teachers, and Pupils in Junior High Schools Under The Ministry of Education and Culture by Subdistrict, 2020/2021 and 2021/2022**

Kecamatan Subdistrict	Sekolah/Schools					
	Negeri Public		Swasta Private		Jumlah Total	
	2020/2021	2021/2022	2020/2021	2021/2022	2020/2021	2021/2022
(1)	(2)	(3)	(4)	(5)	(6)	(7)
010. Sukolilo	5	5	3	3	8	8
020. Kayen	3	3	5	5	8	8
030. Tambakromo	5	5	0	-	5	5
040. Winong	2	2	1	1	3	3
050. Pucakwangi	4	4	0	-	4	4
060. Jaken	3	3	0	-	3	3
070. Batangan	2	2	0	-	2	2
080. Juwana	4	4	3	3	7	7
090. Jakenan	2	2	1	1	3	3
100. Pati	8	8	5	5	13	13
110. Gabus	2	2	1	1	3	3
120. Margorejo	2	2	2	2	4	4
130. Gembong	1	1	1	2	2	3
140. Tlogowungu	2	2	1	1	3	3
150. Wedarijaksa	2	2	2	2	4	4
160. Trangkil	2	2	0	1	2	4
170. Margoyoso	3	3	2	3	5	5
180. Gunungwungkal	2	2	0	-	2	2
190. Cluwak	1	1	1	1	2	2
200. Tayu	2	2	3	4	5	6
210. Dukuhseti	2	2	2	2	4	4
<b>Kabupaten Pati</b>	<b>59</b>	<b>59</b>	<b>33</b>	<b>37</b>	<b>92</b>	<b>96</b>

Lanjutan Tabel/Continued Table 4.1.5

Kecamatan Subdistrict	Guru <sup>1</sup> /Teachers <sup>1</sup>					
	Negeri Public		Swasta Private		Jumlah Total	
	2020/2021	2021/2022	2020/2021	2021/2022	2020/2021	2021/2022
(1)	(8)	(9)	(10)	(11)	(12)	(13)
010. Sukolilo	84	82	45	53	129	135
020. Kayen	114	112	57	66	171	178
030. Tambakromo	107	110	0	-	107	110
040. Winong	83	78	4	12	87	90
050. Pucakwangi	66	68	0	-	66	68
060. Jaken	66	68	0	-	66	68
070. Batangan	61	63	0	-	61	63
080. Juwana	208	209	26	32	234	241
090. Jakenan	75	73	13	18	88	91
100. Pati	365	364	42	52	407	416
110. Gabus	73	74	0	-	73	74
120. Margorejo	74	70	23	31	97	101
130. Gembong	29	30	0	-	29	30
140. Tlogowungu	49	51	0	-	49	51
150. Wedarijaksa	94	91	26	33	120	124
160. Trangkil	72	74	0	-	72	74
170. Margoyoso	72	70	20	26	92	96
180. Gunungwungkal	73	75	0	-	73	75
190. Cluwak	50	44	10	18	60	62
200. Tayu	52	48	18	26	70	74
210. Dukuhseti	40	37	28	34	68	71
<b>Kabupaten Pati</b>	<b>1 907</b>	<b>1.891</b>	<b>312</b>	<b>401</b>	<b>2 219</b>	<b>2 292</b>

Lanjutan Tabel/*Continued Table 4.1.5*

Kecamatan Subdistrict	Murid/Students					
	Negeri Public		Swasta Private		Jumlah Total	
	2020/2021	2021/2022	2020/2021	2021/2022	2020/2021	2021/2022
(1)	(14)	(15)	(16)	(17)	(18)	(19)
010. Sukolilo	1 059	1 444	672	405	1 731	1 849
020. Kayen	1 598	987	275	369	1 873	1 356
030. Tambakromo	1 306	1 246	0	0	1 306	1 246
040. Winong	1 283	1 255	12	0	1 295	1 255
050. Pucakwangi	772	768	0	0	772	768
060. Jaken	831	807	0	0	831	807
070. Batangan	972	1 042	0	0	972	1 042
080. Juwana	2 932	3 053	346	314	3 278	3 367
090. Jakenan	1 403	1 412	55	49	1 458	1 461
100. Pati	5 378	5 624	160	493	5 538	6 117
110. Gabus	1 118	1 237	84	0	1 202	1 237
120. Margorejo	873	786	331	298	1 204	1 084
130. Gembong	380	185	355	211	735	396
140. Tlogowungu	766	879	0	0	766	879
150. Wedarijaksa	1 525	1 510	357	391	1 882	1 901
160. Trangkil	1 225	1 184	0	0	1 225	1 184
170. Margoyoso	1 095	1 100	315	296	1 410	1 396
180. Gunungwungkal	1 062	847	0	0	1 062	847
190. Cluwak	829	1 496	46	36	875	1 532
200. Tayu	1 498	466	80	176	1 578	642
210. Dukuhseti	522	863	268	0	790	863
<b>Kabupaten Pati</b>	<b>28 427</b>	<b>28 191</b>	<b>3 356</b>	<b>3 038</b>	<b>31 783</b>	<b>31 229</b>

Catatan/Note: <sup>1</sup> Jumlah guru termasuk kepala sekolah dan guru/*The total of teachers including headmaster and teacher*  
 Sumber/Source: Dinas Pendidikan dan Kebudayaan Kabupaten Pati/*Education and Culture Office of Pati Regency*

**Tabel**  
**Table 4.1.6**

**Jumlah Sekolah, Guru, dan Murid Madrasah Tsanawiyah (MTs) di Bawah Kementerian Agama Menurut Kecamatan, 2020/2021 dan 2021/2022**  
**Number of Schools, Teachers, and Pupils in Madrasah Tsanawiyah (MTs) Under The Ministry of Religious Affairs by Subdistrict, 2020/2021 and 2021/2022**

Kecamatan Subdistrict	Sekolah/Schools					
	Negeri Public		Swasta Private		Jumlah Total	
	2020/2021	2021/2022	2020/2021	2021/2022	2020/ 2021	2021/2022
(1)	(2)	(3)	(4)	(5)	(6)	(7)
010. Sukolilo	0	0	4	4	4	4
020. Kayen	0	0	9	9	9	9
030. Tambakromo	0	0	4	4	4	4
040. Winong	1	1	4	4	5	5
050. Pucakwangi	0	0	8	8	8	8
060. Jaken	0	0	2	2	2	2
070. Batangan	0	0	3	3	3	3
080. Juwana	0	0	4	4	4	4
090. Jakenan	0	0	3	3	3	3
100. Pati	0	0	5	5	5	5
110. Gabus	0	0	5	5	5	5
120. Margorejo	0	0	3	3	3	3
130. Gembong	1	1	10	10	11	11
140. Tlogowungu	0	0	10	10	10	10
150. Wedarijaksa	0	0	5	5	5	5
160. Trangkil	0	0	8	8	8	8
170. Margoyoso	1	1	14	14	15	15
180. Gunungwungkal	0	0	5	5	5	5
190. Cluwak	0	0	8	8	8	8
200. Tayu	0	0	10	10	10	10
210. Dukuhseti	0	0	9	9	9	9
<b>Kabupaten Pati</b>	<b>3</b>	<b>3</b>	<b>133</b>	<b>133</b>	<b>136</b>	<b>136</b>

Lanjutan Tabel/Continued Table 4.1.6

Kecamatan Subdistrict	Guru <sup>1</sup> /Teachers <sup>1</sup>					
	Negeri Public		Swasta Private		Jumlah Total	
	2020/2021	2021/2022	2020/2021	2021/2022	2020/2021	2021/2022
(1)	(8)	(9)	(10)	(11)	(12)	(13)
010. Sukolilo	4	3	73	78	77	81
020. Kayen	7	7	148	147	155	154
030. Tambakromo	2	2	53	51	55	53
040. Winong	50	49	82	87	132	136
050. Pucakwangi	4	4	98	97	102	101
060. Jaken	1	1	12	15	13	16
070. Batangan	3	3	35	36	38	39
080. Juwana	3	2	23	27	26	29
090. Jakenan	1	1	51	51	52	52
100. Pati	1	0	60	62	61	62
110. Gabus	2	2	107	108	109	110
120. Margorejo	0	0	33	32	33	32
130. Gembong	21	25	126	127	147	152
140. Tlogowungu	3	2	106	107	109	109
150. Wedarijaksa	3	3	66	66	69	69
160. Trangkil	4	4	137	140	141	144
170. Margoyoso	40	39	234	255	274	294
180. Gunungwungkal	2	2	48	52	50	54
190. Cluwak	2	2	114	113	116	115
200. Tayu	7	6	135	132	142	138
210. Dukuhseti	3	2	143	141	146	143
<b>Kabupaten Pati</b>	<b>163</b>	<b>159</b>	<b>1 884</b>	<b>1 924</b>	<b>2 047</b>	<b>2 083</b>



Lanjutan Tabel/Continued Table 4.1.6

Kecamatan Subdistrict	Murid/Students					
	Negeri Public		Swasta Private		Jumlah Total	
	2020/2021	2021/2022	2020/2021	2021/2022	2020/2021	2021/2022
(1)	(14)	(15)	(16)	(17)	(18)	(19)
010. Sukolilo	0	0	1 030	997	1 030	997
020. Kayen	0	0	1 863	1 957	1 863	1 957
030. Tambakromo	0	0	422	386	422	386
040. Winong	1 052	1 058	883	952	1 935	2 010
050. Pucakwangi	0	0	1 187	1 242	1 187	1 242
060. Jaken	0	0	125	86	125	86
070. Batangan	0	0	400	430	400	430
080. Juwana	0	0	312	330	312	330
090. Jakenan	0	0	531	530	531	530
100. Pati	0	0	497	495	497	495
110. Gabus	0	0	1 705	1 864	1 705	1 864
120. Margorejo	0	0	233	239	233	239
130. Gembong	476	477	1 190	1 216	1 666	1 693
140. Tlogowungu	0	0	964	989	964	989
150. Wedarijaksa	0	0	847	878	847	878
160. Trangkil	0	0	2 852	2 765	2 852	2 765
170. Margoyoso	318	313	3 029	3 397	3 347	3 710
180. Gunungwungkal	0	0	307	413	307	413
190. Cluwak	0	0	1 373	1 433	1 373	1 433
200. Tayu	0	0	1 716	1 678	1 716	1 678
210. Dukuhseti	0	0	1 674	1 776	1 674	1 776
<b>Kabupaten Pati</b>	<b>1 846</b>	<b>1 848</b>	<b>23 140</b>	<b>24 053</b>	<b>24 986</b>	<b>25 901</b>

Catatan/Note: ...

Sumber/Source: Kementerian Agama, Data Semester Ganjil/Ministry of Religious Affairs, Odd Semester Data

**Tabel**  
**Table** 4.1.7

**Jumlah Sekolah, Guru, dan Murid Sekolah Menengah Atas (SMA) di Bawah Kementerian Pendidikan dan Kebudayaan Menurut Kecamatan, 2020/2021 dan 2021/2022**  
**Number of Schools, Teachers, and Pupils in Senior High Schools Under The Ministry of Education and Culture by Subdistrict, 2020/2021 and 2021/2022**

Kecamatan Subdistrict	Sekolah/Schools					
	Negeri Public		Swasta Private		Jumlah Total	
	2020/2021	2021/2022	2020/2021	2021/2022	2020/2021	2021/2022
(1)	(2)	(3)	(4)	(5)	(6)	(7)
010. Sukolilo	0	0	1	1	1	1
020. Kayen	1	1	4	4	5	5
030. Tambakromo	0	0	0	0	0	0
040. Winong	0	0	0	0	0	0
050. Pucakwangi	0	0	0	0	0	0
060. Jaken	0	0	0	0	0	0
070. Batangan	1	1	0	0	1	1
080. Juwana	1	1	1	1	2	2
090. Jakenan	1	1	0	0	1	1
100. Pati	3	3	6	8	9	11
110. Gabus	0	0	1	1	1	1
120. Margorejo	0	0	1	0	1	0
130. Gembong	0	0	1	1	1	1
140. Tlogowungu	0	0	0	0	0	0
150. Wedarijaksa	0	0	0	0	0	0
160. Trangkil	0	0	0	0	0	0
170. Margoyoso	0	0	0	0	0	0
180. Gunungwungkal	0	0	0	0	0	0
190. Cluwak	1	0	0	0	1	0
200. Tayu	1	1	1	1	2	2
210. Dukuhseti	0	0	1	1	1	1
<b>Kabupaten Pati</b>	<b>9</b>	<b>8</b>	<b>17</b>	<b>18</b>	<b>26</b>	<b>26</b>

Lanjutan Tabel/Continued Table 4.1.7

Kecamatan Subdistrict	Guru <sup>1</sup> /Teachers <sup>1</sup>					
	Negeri Public		Swasta Private		Jumlah Total	
	2020/2021	2021/2022	2020/2021	2021/2022	2020/2021	2021/2022
(1)	(8)	(9)	(10)	(11)	(12)	(13)
010. Sukolilo	10	0	0	21	10	21
020. Kayen	76	78	78	117	154	195
030. Tambakromo	0	0	0	0	0	0
040. Winong	0	0	0	0	0	0
050. Pucakwangi	0	0	0	0	0	0
060. Jaken	0	0	0	0	0	0
070. Batangan	57	56	0	0	57	56
080. Juwana	80	82	6	12	86	94
090. Jakenan	75	73	0	0	75	73
100. Pati	228	230	131	183	359	413
110. Gabus	0	0	11	25	11	25
120. Margorejo	0	0	8	0	8	0
130. Gembong	0	0	21	30	21	30
140. Tlogowungu	0	0	0	0	0	0
150. Wedarijaksa	0	0	0	0	0	0
160. Trangkil	0	0	0	0	0	0
170. Margoyoso	0	0	0	0	0	0
180. Gunungwungkal	0	0	0	0	0	0
190. Cluwak	0	0	0	0	0	0
200. Tayu	67	67	14	21	81	88
210. Dukuhseti	0	0	15	18	15	18
<b>Kabupaten Pati</b>	<b>593</b>	<b>586</b>	<b>284</b>	<b>427</b>	<b>877</b>	<b>1 013</b>

Lanjutan Tabel/Continued Table 4.1.7

Kecamatan Subdistrict	Murid/Students					
	Negeri Public		Swasta Private		Jumlah Total	
	2020/2021	2021/2022	2020/2021	2021/2022	2020/ 2021	2021/2022
(1)	(14)	(15)	(16)	(17)	(18)	(19)
010. Sukolilo	0	0	112	90	112	90
020. Kayen	1 281	1 284	1 344	1 314	2 625	2 598
030. Tambakromo	0	0	0	0	0	0
040. Winong	0	0	0	0	0	0
050. Pucakwangi	0	0	0	0	0	0
060. Jaken	0	0	0	0	0	0
070. Batangan	803	815	0	0	803	815
080. Juwana	1 283	1 282	52	46	1 335	1 328
090. Jakenan	1 278	1 278	0	0	1 278	1 278
100. Pati	3 846	3 848	1 675	1 766	5 521	5 614
110. Gabus	0	0	243	256	243	256
120. Margorejo	0	0	68	0	68	0
130. Gembong	0	0	297	330	297	330
140. Tlogowungu	0	0	0	0	0	0
150. Wedarijaksa	0	0	0	0	0	0
160. Trangkil	0	0	0	0	0	0
170. Margoyoso	0	0	0	0	0	0
180. Gunungwungkal	0	0	0	0	0	0
190. Cluwak	0	0	1 042	0	1 042	0
200. Tayu	163	1 173	1 179	168	1 342	1 341
210. Dukuhsети	0	0	166	154	166	154
<b>Kabupaten Pati</b>	<b>8 654</b>	<b>9 680</b>	<b>6 178</b>	<b>4 124</b>	<b>14 832</b>	<b>13 804</b>

Catatan/Note: <sup>1</sup> Jumlah guru termasuk kepala sekolah dan guru/The total of teachers including headmaster and teacher

Sumber/Source: Cabang Dinas Pendidikan Wilayah 3 Jawa Tengah

**Tabel**  
**Table** 4.1.8

**Jumlah Sekolah, Guru, dan Murid Sekolah Menengah Kejuruan (SMK) di Bawah Kementerian Pendidikan dan Kebudayaan Menurut Kecamatan, 2020/2021 dan 2021/2022**

*Number of Schools, Teachers, and Pupils in Vocational High Schools Under The Ministry of Education and Culture by Subdistrict, 2020/2021 and 2021/2022*

Kecamatan Subdistrict	Sekolah/Schools					
	Negeri Public		Swasta Private		Jumlah Total	
	2020/2021	2021/2022	2020/2021	2021/2022	2020/ 2021	2021/2022
(1)	(2)	(3)	(4)	(5)	(6)	(7)
010. Sukolilo	0	0	2	2	2	2
020. Kayen	0	0	2	2	2	2
030. Tambakromo	0	0	0	0	0	0
040. Winong	0	0	1	1	1	1
050. Pucakwangi	0	0	2	2	2	2
060. Jaken	0	0	0	0	0	0
070. Batangan	0	0	1	1	1	1
080. Juwana	0	0	3	3	3	3
090. Jakenan	0	0	1	1	1	1
100. Pati	2	2	8	8	10	10
110. Gabus	0	0	2	2	2	2
120. Margorejo	3	3	1	1	4	4
130. Gembong	0	0	2	2	2	2
140. Tlogowungu	0	0	1	1	1	1
150. Wedarijaksa	0	0	0	0	0	0
160. Trangkil	0	0	0	0	0	0
170. Margoyoso	0	0	5	5	5	5
180. Gunungwungkal	0	0	1	1	1	1
190. Cluwak	1	1	0	0	1	1
200. Tayu	0	0	4	4	4	4
210. Dukuhseti	0	0	5	5	5	5
<b>Kabupaten Pati</b>	<b>6</b>	<b>6</b>	<b>41</b>	<b>41</b>	<b>47</b>	<b>47</b>

Lanjutan Tabel/Continued Table 4.1.8

Kecamatan Subdistrict	Guru <sup>1</sup> /Teachers <sup>1</sup>					
	Negeri Public		Swasta Private		Jumlah Total	
	2020/2021	2021/2022	2020/2021	2021/2022	2020/2021	2021/2022
(1)	(8)	(9)	(10)	(11)	(12)	(13)
010. Sukolilo	0	0	14	17	14	17
020. Kayen	0	0	36	43	36	43
030. Tambakromo	0	0		0	0	0
040. Winong	0	0	59	58	59	58
050. Pucakwangi	0	0	21	22	21	22
060. Jaken	0	0	0	0	0	0
070. Batangan	0	0	61	8	61	8
080. Juwana	0	0	109	110	109	110
090. Jakenan	0	0	11	11	11	11
100. Pati	168	169	294	303	462	472
110. Gabus	0	0	45	49	45	49
120. Margorejo	185	176	10	8	195	184
130. Gembong	0	0	30	25	30	25
140. Tlogowungu	0	0	14	15	14	15
150. Wedarijaksa	0	0	182	0	182	0
160. Trangkil	0	0	0	0	0	0
170. Margoyoso	0	0	0	192	0	192
180. Gunungwungkal	0	0	9	16	9	16
190. Cluwak	0	53	51	0	51	53
200. Tayu	0	0	48	46	48	46
210. Dukuhseti	0	0	73	97	73	97
<b>Kabupaten Pati</b>	<b>353</b>	<b>398</b>	<b>1 067</b>	<b>1 020</b>	<b>1 420</b>	<b>1 418</b>

Lanjutan Tabel/Continued Table 4.1.8

Kecamatan Subdistrict	Murid/Students					
	Negeri Public		Swasta Private		Jumlah Total	
	2020/2021	2021/2022	2020/2021	2021/2022	2020/2021	2021/2022
(1)	(14)	(15)	(16)	(17)	(18)	(19)
010. Sukolilo	0	0	328	352	328	352
020. Kayen	0	0	495	484	495	484
030. Tambakromo	0	0	0	0	0	0
040. Winong	0	0	196	1 962	196	1 962
050. Pucakwangi	0	0	196	173	196	173
060. Jaken	0	0	0	0	0	0
070. Batangan	0	0	61	71	61	71
080. Juwana	0	0	2 086	2 176	2 086	2 176
090. Jakenan	0	0	130	83	130	83
100. Pati	2 864	2 840	5 313	4 950	8 177	7 790
110. Gabus	0	0	744	667	744	667
120. Margorejo	2 571	3 345	23	19	2 594	3 364
130. Gembong	0	0	283	263	283	263
140. Tlogowungu	0	0	171	162	171	162
150. Wedarijaksa	0	0	0	0	0	0
160. Trangkil	0	0	0	0	0	0
170. Margoyoso	0	0	3 302	3 703	3 302	3 703
180. Gunungwungkal	0	0	177	168	177	168
190. Cluwak	1 042	1 103	0	0	1 042	1 103
200. Tayu	0	0	241	255	241	255
210. Dukuhseti	0	0	902	854	902	854
<b>Kabupaten Pati</b>	<b>6 477</b>	<b>7 288</b>	<b>14 648</b>	<b>16 342</b>	<b>21 125</b>	<b>23 630</b>

Catatan/Note: <sup>1</sup> Guru yang mengajar di 2 sekolah atau lebih dihitung di masing-masing sekolah/The teacher who taught in two schools or more counted in every school

<sup>2</sup> Jumlah guru termasuk kepala sekolah dan guru/The total of teachers including headmaster and teacher

Sumber/Source: Cabang Dinas Pendidikan Wilayah 3 Jawa Tengah

**Tabel**  
**Table** 4.1.9

**Jumlah Sekolah, Guru, dan Murid Madrasah Aliyah (MA) di Bawah Kementerian Agama Menurut Kecamatan, 2020/2021 dan 2021/2022**  
**Number of Schools, Teachers, and Pupils in Madrasah Aliyah (MA) Under the Ministry of Religious Affairs by Subdistrict, 2020/2021 and 2021/2022**

Kecamatan Subdistrict	Sekolah/Schools					
	Negeri Public		Swasta Private		Jumlah Total	
	2020/2021	2021/2022	2020/2021	2021/2022	2020/2021	2021/2022
(1)	(2)	(3)	(4)	(5)	(6)	(7)
010. Sukolilo	0	0	3	3	3	3
020. Kayen	0	0	5	5	5	5
030. Tambakromo	0	0	1	1	1	1
040. Winong	0	0	3	3	3	3
050. Pucakwangi	0	0	3	3	3	3
060. Jaken	0	0	1	1	1	1
070. Batangan	0	0	1	1	1	1
080. Juwana	0	0	1	1	1	1
090. Jakenan	0	0	1	1	1	1
100. Pati	0	0	3	3	3	3
110. Gabus	0	0	2	2	2	2
120. Margorejo	1	1	1	1	2	2
130. Gembong	0	0	6	6	6	6
140. Tlogowungu	0	0	4	4	4	4
150. Wedarijaksa	0	0	4	4	4	4
160. Trangkil	0	0	7	7	7	7
170. Margoyoso	0	0	8	8	8	8
180. Gunungwungkal	0	0	0	0	0	0
190. Cluwak	0	0	2	2	2	2
200. Tayu	1	1	3	3	4	4
210. Dukuhseti	0	0	3	3	3	3
<b>Kabupaten Pati</b>	<b>2</b>	<b>2</b>	<b>62</b>	<b>62</b>	<b>64</b>	<b>64</b>



Lanjutan Tabel/Continued Table 4.1.9

Kecamatan Subdistrict	Guru /Teachers <sup>1</sup>					
	Negeri Public		Swasta Private		Jumlah Total	
	2020/2021	2021/2022	2020/2021	2021/2022	2020/2021	2021/2022
(1)	(8)	(9)	(10)	(11)	(12)	(13)
010. Sukolilo	2	2	61	65	63	67
020. Kayen	3	2	52	52	55	54
030. Tambakromo	1	1	9	9	10	10
040. Winong	4	4	49	49	53	53
050. Pucakwangi	2	2	62	60	64	62
060. Jaken	0	0	11	11	11	11
070. Batangan	0	0	10	11	10	11
080. Juwana	0	0	12	12	12	12
090. Jakenan	0	0	9	9	9	9
100. Pati	0	0	37	39	37	39
110. Gabus	3	3	33	34	36	37
120. Margorejo	46	47	23	28	69	75
130. Gembong	0	0	81	78	81	78
140. Tlogowungu	1	1	49	49	50	50
150. Wedarijaksa	0	0	57	61	57	61
160. Trangkil	4	4	116	122	120	126
170. Margoyoso	9	9	198	209	207	218
180. Gunungwungkal	0	0	0	0	0	0
190. Cluwak	1	1	31	32	32	33
200. Tayu	32	30	69	72	101	102
210. Dukuhseti	0	1	61	63	61	64
<b>Kabupaten Pati</b>	<b>108</b>	<b>107</b>	<b>1 030</b>	<b>1065</b>	<b>1 138</b>	<b>1 172</b>

Lanjutan Tabel/*Continued Table 4.1.9*

Kecamatan Subdistrict	Murid/Students					
	Negeri/Public		Swasta/Private		Jumlah/Total	
	2020/2021	2021/2022	2020/2021	2021/2022	2020/2021	2021/2022
(1)	(14)	(15)	(16)	(17)	(18)	(19)
010. Sukolilo	0	0	806	828	806	828
020. Kayen	0	0	641	600	641	600
030. Tambakromo	0	0	50	51	50	51
040. Winong	0	0	637	647	637	647
050. Pucakwangi	0	0	803	771	803	771
060. Jaken	0	0	41	32	41	32
070. Batangan	0	0	128	126	128	126
080. Juwana	0	0	121	123	121	123
090. Jakenan	0	0	36	38	36	38
100. Pati	0	0	252	227	252	227
110. Gabus	0	0	431	456	431	456
120. Margorejo	1 118	1 121	32	17	1 150	1 138
130. Gembong	0	0	580	669	580	669
140. Tlogowungu	0	0	598	576	598	576
150. Wedarijaksa	0	0	511	552	511	552
160. Trangkil	0	0	2 587	2 431	2 587	2 431
170. Margoyoso	0	0	2 815	2 845	2 815	2 845
180. Gunungwungkal	0	0	0	0	0	0
190. Cluwak	0	0	538	514	538	514
200. Tayu	1 055	1 084	638	610	1 693	1 694
210. Dukuhseti	0	0	691	716	691	716
<b>Kabupaten Pati</b>	<b>2 173</b>	<b>2 205</b>	<b>12 936</b>	<b>12 829</b>	<b>15 109</b>	<b>15 034</b>

Catatan/Note: ...

Sumber/Source: Kementerian Agama, Data Semester Ganjil/Ministry of Religious Affairs, Odd Semester Data

**Tabel 4.1.10** Jumlah Desa<sup>1</sup>/Kelurahan yang Memiliki Fasilitas Sekolah Menurut Kecamatan dan Tingkat Pendidikan, 2011, 2014, 2019 dan 2020  
**Number of Villages<sup>1</sup> Having Educational Facilities by Subdistrict and Educational Level, 2011, 2014, 2019 and 2020**

Kecamatan Subdistrict	SD Primary School				
	2011	2014	2019	2020	2021
(1)	(2)	(3)	(4)	(5)	(6)
010. Sukolilo	16	16	16	16	16
020. Kayen	17	17	17	17	17
030. Tambakromo	18	18	18	18	18
040. Winong	30	30	30	30	30
050. Pucakwangi	19	19	19	19	19
060. Jaken	21	21	21	21	21
070. Batangan	18	18	18	18	18
080. Juwana	28	28	28	28	28
090. Jakenan	23	23	23	23	23
100. Pati	28	29	29	29	29
110. Gabus	24	24	24	24	24
120. Margorejo	18	18	18	18	18
130. Gembong	11	11	11	11	11
140. Tlogowungu	15	15	15	15	15
150. Wedarijaksa	18	18	18	18	18
160. Trangkil	16	16	16	16	16
170. Margoyoso	22	22	22	22	22
180. Gunungwungkal	15	15	15	15	15
190. Cluwak	13	13	13	13	13
200. Tayu	21	21	21	21	21
210. Dukuhseti	12	12	12	12	12
<b>Kabupaten Pati</b>	<b>403</b>	<b>404</b>	<b>404</b>	<b>404</b>	<b>404</b>

Lanjutan Tabel/*Continued Table* 4.1.10

Kecamatan Subdistrict	SMP Junior High School				
	2011	2014	2019	2020	2021
(1)	(7)	(8)	(9)	(10)	(11)
010. Sukolilo	7	9	8	8	9
020. Kayen	8	10	10	10	9
030. Tambakromo	5	7	7	7	7
040. Winong	5	6	6	6	6
050. Pucakwangi	9	9	11	11	11
060. Jaken	3	4	5	5	5
070. Batangan	5	5	5	5	5
080. Juwana	8	8	7	7	8
090. Jakenan	4	4	4	4	5
100. Pati	11	11	11	11	12
110. Gabus	6	7	8	8	8
120. Margorejo	7	7	6	6	7
130. Gembong	6	6	6	6	7
140. Tlogowungu	11	11	11	11	11
150. Wedarijaksa	8	8	8	8	7
160. Trangkil	8	8	7	7	9
170. Margoyoso	14	13	13	13	14
180. Gunungwungkal	5	5	5	5	6
190. Cluwak	7	7	7	7	7
200. Tayu	11	11	12	12	12
210. Dukuhseti	8	8	8	8	8
<b>Kabupaten Pati</b>	<b>156</b>	<b>164</b>	<b>165</b>	<b>165</b>	<b>173</b>

Lanjutan Tabel/*Continued Table* 4.1.10

Kecamatan Subdistrict	SMA Senior High School				
	2011	2014	2019	2020	2021
(1)	(12)	(13)	(14)	(15)	(16)
010. Sukolilo	4	4	4	4	4
020. Kayen	6	6	6	6	6
030. Tambakromo	1	1	1	1	1
040. Winong	2	2	2	2	2
050. Pucakwangi	2	2	2	2	2
060. Jaken	1	1	1	1	1
070. Batangan	2	2	2	2	2
080. Juwana	3	3	3	3	3
090. Jakenan	1	1	1	1	2
100. Pati	7	7	9	9	7
110. Gabus	2	3	3	3	3
120. Margorejo	3	3	4	4	4
130. Gembong	4	4	5	5	5
140. Tlogowungu	3	3	4	4	4
150. Wedarijaksa	3	3	4	4	5
160. Trangkil	4	4	5	5	5
170. Margoyoso	6	5	5	5	5
180. Gunungwungkal	0	0	0	0	0
190. Cluwak	2	2	2	2	2
200. Tayu	4	4	4	4	4
210. Dukuhseti	4	4	4	4	5
<b>Kabupaten Pati</b>	<b>64</b>	<b>64</b>	<b>71</b>	<b>71</b>	<b>72</b>

Lanjutan Tabel/*Continued Table* 4.1.10

Kecamatan Subdistrict	SMK Vocational School				
	2011	2014	2019	2020	2021
	(1)	(17)	(18)	(19)	(20)
010. Sukolilo	1	0	2	2	2
020. Kayen	2	2	2	2	2
030. Tambakromo	0	0	0	0	0
040. Winong	1	1	1	1	1
050. Pucakwangi	0	1	2	2	2
060. Jaken	0	0	0	0	0
070. Batangan	0	1	1	1	1
080. Juwana	2	3	5	5	4
090. Jakenan	0	0	1	1	0
100. Pati	7	7	10	10	10
110. Gabus	2	2	2	2	2
120. Margorejo	1	1	2	2	2
130. Gembong	2	2	2	2	2
140. Tlogowungu	1	1	1	1	1
150. Wedarijaksa	0	0	0	0	0
160. Trangkil	0	0	0	0	0
170. Margoyoso	2	4	5	5	5
180. Gunungwungkal	0	1	1	1	1
190. Cluwak	1	1	1	1	1
200. Tayu	2	3	4	4	4
210. Dukuhseti	3	3	3	3	3
<b>Kabupaten Pati</b>	<b>27</b>	<b>33</b>	<b>45</b>	<b>45</b>	<b>43</b>

Lanjutan Tabel/Continued Table 4.1.10

Kecamatan Subdistrict	Perguruan Tinggi University				
	2011	2014	2019	2020	2021
(1)	(22)	(23)	(24)	(25)	(26)
010. Sukolilo	0	0	0	0	0
020. Kayen	1	0	1	1	1
030. Tambakromo	0	0	0	0	0
040. Winong	0	0	0	0	0
050. Pucakwangi	0	0	0	0	0
060. Jaken	0	0	0	0	0
070. Batangan	0	0	0	0	0
080. Juwana	0	0	0	0	0
090. Jakenan	0	0	0	0	0
100. Pati	3	2	2	2	3
110. Gabus	0	0	0	0	0
120. Margorejo	2	2	3	2	3
130. Gembong	0	0	0	0	0
140. Tlogowungu	0	0	0	0	0
150. Wedarijaksa	0	0	0	0	0
160. Trangkil	0	0	0	0	0
170. Margoyoso	1	1	1	1	1
180. Gunungwungkal	0	0	0	0	0
190. Cluwak	0	0	0	0	0
200. Tayu	0	0	0	0	0
210. Dukuhseti	0	0	0	0	0
<b>Kabupaten Pati</b>	<b>7</b>	<b>5</b>	<b>7</b>	<b>6</b>	<b>8</b>

Catatan/Note:

Sumber/Source: BPS, Pendataan Potensi Desa (Podes)/ BPS–Statistics Indonesia, Village Potential Data Collection

**Tabel**  
**Table** 4.1.11

**Angka Partisipasi Murni (APM) dan Angka Partisipasi Kasar (APK) Menurut Jenjang Pendidikan di Kabupaten Pati, 2020 dan 2021**  
**Net Participation Rates and Gross Participation Rates by Educational Level in Pati Regency, 2020 and 2021**

Jenjang Pendidikan Educational Level	Angka Partisipasi Murni (APM) Net Participation Rates		Angka Partisipasi Kasar (APK) Gross Participation Rates	
	2020	2021	2020	2021
(1)	(2)	(3)	(4)	(5)
SD/MI Elementary School	99,38	99,24	106,89	107,52
SMP/MTs Junior High School	80,08	80,68	91,71	93,93
SMA/SMK/MA Senior High School	63,44	63,50	101,34	102,60

Catatan/Note: ...

Sumber/Source: BPS, Survei Sosial Ekonomi Nasional (Susenas)/BPS-Statistics Indonesia, National Socioeconomic Survey



**Tabel** 4.1.12 **Persentase Penduduk Berumur 15 Tahun ke Atas yang Melek Huruf Menurut Kelompok Umur di Kabupaten Pati, 2019, 2020, dan 2021**  
**Table** 4.1.12 **Percentage of Literate People Aged 15 Years and Over by Age Group in Pati Regency, 2019, 2020, and 2021**

Kelompok Umur Age Group	2019	2020	2021
(1)	(2)	(3)	(4)
15–19	100,00	100,00	
20–24	100,00	100,00	
25–29	100,00	99,53	
30–34	100,00	100,00	
35–39	98,20	99,58	
40–44	98,89	99,16	
45–49	98,33	98,27	
50+	76,05	75,86	

Catatan/Note: ...

Sumber/Source: BPS, Survei Sosial Ekonomi Nasional (Susenas)/BPS-Statistics Indonesia, National Socioeconomic Survey

## 4.2 KESEHATAN HEALTH

**Tabel 4.2.1** Jumlah Desa<sup>1</sup>/Kelurahan Yang Memiliki Sarana Kesehatan Menurut Kecamatan 2011, 2014, 2019, 2020, dan 2021  
*Number of Villages<sup>1</sup> Having Health Facilities by Subdistrict, 2011, 2014, 2019, 2020, and 2021*

Kecamatan Subdistrict	Rumah Sakit Hospital				
	2011	2014	2019	2020	2021
(1)	(2)	(3)	(4)	(5)	(6)
010. Sukolilo	0	0	0	0	0
020. Kayen	1	1	1	1	1
030. Tambakromo	0	0	0	0	0
040. Winong	0	0	0	0	0
050. Pucakwangi	0	0	0	0	0
060. Jaken	0	0	0	0	0
070. Batangan	0	0	0	0	0
080. Juwana	0	0	1	1	1
090. Jakenan	0	0	0	0	0
100. Pati	5	4	4	4	4
110. Gabus	0	0	0	0	0
120. Margorejo	1	1	1	1	1
130. Gembong	0	0	0	0	0
140. Tlogowungu	0	0	0	0	0
150. Wedarijaksa	0	0	0	0	0
160. Trangkil	0	0	1	1	1
170. Margoyoso	1	1	1	1	1
180. Gunungwungkal	0	0	0	0	0
190. Cluwak	0	0	0	0	0
200. Tayu	1	2	1	1	1
210. Dukuhseti	0	0	0	0	0
<b>Kabupaten Pati</b>	<b>9</b>	<b>9</b>	<b>10</b>	<b>10</b>	<b>10</b>

Lanjutan Tabel/*Continued Table 4.2.1*

Kecamatan Subdistrict	Rumah Sakit Bersalin Maternity Hospital				
	2011	2014	2019	2020	2021
(1)	(7)	(8)	(9)	(10)	(11)
010. Sukolilo	1	1	0	0	0
020. Kayen	2	1	0	0	0
030. Tambakromo	1	0	0	0	0
040. Winong	1	0	0	0	0
050. Pucakwangi	0	0	0	0	0
060. Jaken	0	0	0	0	0
070. Batangan	0	0	0	0	0
080. Juwana	3	0	0	0	0
090. Jakenan	0	0	0	0	0
100. Pati	7	8	0	0	0
110. Gabus	0	0	0	0	0
120. Margorejo	2	0	0	0	0
130. Gembong	0	0	0	0	0
140. Tlogowungu	2	1	0	0	0
150. Wedarijaksa	2	0	0	0	0
160. Trangkil	1	1	0	0	0
170. Margoyoso	2	1	0	0	0
180. Gunungwungkal	0	0	0	0	0
190. Cluwak	1	0	0	0	0
200. Tayu	10	2	0	0	0
210. Dukuhseti	0	0	0	0	0
<b>Kabupaten Pati</b>	<b>35</b>	<b>15</b>	<b>0</b>	<b>0</b>	<b>0</b>

Lanjutan Tabel/*Continued Table* 4.2.1

Kecamatan <i>Subdistrict</i>	Poliklinik <i>Polyclinic</i>				
	2011	2014	2019	2020	2021
(1)	(12)	(13)	(14)	(15)	(16)
010. Sukolilo	1	0	0	0	1
020. Kayen	0	2	2	3	3
030. Tambakromo	0	0	1	0	2
040. Winong	0	0	1	2	3
050. Pucakwangi	0	1	1	1	0
060. Jaken	1	1	1	1	1
070. Batangan	0	0	1	2	2
080. Juwana	1	1	1	1	4
090. Jakenan	1	0	0	1	2
100. Pati	5	6	10	10	9
110. Gabus	2	3	3	6	5
120. Margorejo	2	1	2	3	1
130. Gembong	0	0	2	2	2
140. Tlogowungu	0	0	0	1	1
150. Wedarijaksa	0	0	1	2	2
160. Trangkil	1	1	1	1	1
170. Margoyoso	1	2	0	3	2
180. Gunungwungkal	2	1	0	0	0
190. Cluwak	0	0	0	0	0
200. Tayu	0	1	1	1	1
210. Dukuseti	0	4	1	1	1
<b>Kabupaten Pati</b>	<b>17</b>	<b>24</b>	<b>29</b>	<b>41</b>	<b>43</b>

Lanjutan Tabel/Continued Table 4.2.1

Kecamatan Subdistrict	Puskesmas Public Health Center				
	2011	2014	2019	2020	2021
(1)	(17)	(18)	(19)	(20)	(21)
010. Sukolilo	2	2	2	2	2
020. Kayen	1	1	1	1	1
030. Tambakromo	1	1	1	1	1
040. Winong	2	2	2	2	2
050. Pucakwangi	2	2	2	2	2
060. Jaken	1	1	1	1	1
070. Batangan	1	1	1	1	1
080. Juwana	1	1	1	1	1
090. Jakenan	1	1	1	1	1
100. Pati	2	2	2	2	2
110. Gabus	2	2	2	2	2
120. Margorejo	1	1	1	1	1
130. Gembong	1	1	1	1	1
140. Tlogowungu	1	1	1	1	1
150. Wedarijaksa	2	2	2	2	2
160. Trangkil	1	1	1	1	1
170. Margoyoso	2	2	2	2	2
180. Gunungwungkal	1	1	1	1	1
190. Cluwak	1	1	1	1	1
200. Tayu	2	2	2	2	2
210. Dukuhseti	1	1	1	1	1
<b>Kabupaten Pati</b>	<b>29</b>	<b>29</b>	<b>29</b>	<b>29</b>	<b>29</b>

Lanjutan Tabel/*Continued Table* 4.2.1

Kecamatan <i>Subdistrict</i>	Puskesmas Pembantu <i>Subsidiary of Public Health Center</i>				
	2011	2014	2019	2020	2021
(1)	(22)	(23)	(24)	(25)	(26)
010. Sukolilo	3	4	4	4	2
020. Kayen	3	3	3	3	3
030. Tambakromo	3	3	3	3	3
040. Winong	2	4	2	2	2
050. Pucakwangi	3	3	3	3	3
060. Jaken	2	2	2	2	1
070. Batangan	2	2	3	2	2
080. Juwana	2	2	2	2	2
090. Jakenan	2	2	2	2	2
100. Pati	3	5	3	3	3
110. Gabus	3	2	3	3	2
120. Margorejo	3	2	3	3	3
130. Gembong	2	2	2	2	2
140. Tlogowungu	3	3	3	3	2
150. Wedarijaksa	1	1	4	1	1
160. Trangkil	3	3	3	3	3
170. Margoyoso	1	3	4	2	2
180. Gunungwungkal	2	2	2	2	2
190. Cluwak	1	1	1	0	0
200. Tayu	2	2	1	1	1
210. Dukuhseti	2	2	2	2	2
<b>Kabupaten Pati</b>	<b>48</b>	<b>53</b>	<b>55</b>	<b>48</b>	<b>43</b>

Lanjutan Tabel/Continued Table 4.2.1

Kecamatan Subdistrict	Apotek Pharmacy				
	2011	2014	2019	2020	2021
(1)	(27)	(28)	(29)	(30)	(31)
010. Sukolilo	1	1	5	5	5
020. Kayen	1	2	3	4	4
030. Tambakromo	1	1	1	2	3
040. Winong	1	4	3	3	3
050. Pucakwangi	2	3	4	4	3
060. Jaken	0	0	1	1	1
070. Batangan	1	3	4	4	4
080. Juwana	6	7	11	13	14
090. Jakenan	1	1	3	2	4
100. Pati	9	10	11	11	12
110. Gabus	2	3	5	7	7
120. Margorejo	1	3	5	5	5
130. Gembong	1	1	1	1	1
140. Tlogowungu	1	2	3	2	2
150. Wedarijaksa	1	2	6	6	6
160. Trangkil	1	2	3	3	4
170. Margoyoso	2	2	9	9	8
180. Gunungwungkal	0	1	2	2	2
190. Cluwak	1	2	3	3	3
200. Tayu	5	6	9	9	9
210. Dukuhseti	2	2	5	6	6
<b>Kabupaten Pati</b>	<b>40</b>	<b>58</b>	<b>97</b>	<b>102</b>	<b>106</b>

Catatan/Note:

Sumber/Source: Dinas Kesehatan Kabupaten Pati/Public Health Office of Pati Regency

**Tabel**  
**Table** 4.2.2**Jumlah Tenaga Kesehatan Menurut Kecamatan, 2021**  
**Number of Medical Personnel by Subdistrict, 2021**

Kecamatan Subdistrict	Dokter Doctor	Perawat Nurse	Bidan Midwife	Paramedis Paramedic	Dokter Gigi Dentist	Ahli Gizi Nutritionist
(1)	(2)	(3)	(4)	(5)	(6)	(6)
010. Sukolilo	10	31	53		2	3
020. Kayen	6	15	25		1	1
030. Tambakromo	5	21	36		1	1
040. Winong	8	31	49		2	2
050. Pucakwangi	6	21	39		1	3
060. Jaken	5	15	31		1	2
070. Batangan	3	22	25		1	1
080. Juwana	5	17	51		0	3
090. Jakenan	3	22	32		2	3
100. Pati	9	27	53		2	2
110. Gabus	10	23	37		2	3
120. Margorejo	5	15	22		1	2
130. Gembong	6	15	24		2	2
140. Tlogowungu	6	10	27		1	2
150. Wedarijaksa	7	23	29		1	3
160. Trangkil	3	18	26		2	0
170. Margoyoso	5	25	46		2	3
180. Gunungwungkal	3	11	23		1	1
190. Cluwak	4	11	26		1	3
200. Tayu	6	21	40		2	3
210. Dukuhseti	2	15	31		1	2
<b>Kabupaten Pati</b>	<b>117</b>	<b>409</b>	<b>725</b>	<b>0</b>	<b>29</b>	<b>45</b>

Catatan/Note: ...

Sumber/Source: Dinas Kesehatan Kabupaten Pati/Public Health Office of Pati Regency



**Tabel**  
**Table** 4.2.3**Persentase Penduduk yang Mempunyai Keluhan Kesehatan Selama Sebulan Terakhir Menurut Kecamatan, 2015–2021**  
*Percentage of People Who Had Health Complaint During a Month Prior to The Survey by Subdistrict, 2015–2021*

Kecamatan Subdistrict	2015	2016	2017	2018	2019	2020	2021
(1)	(2)	(3)	(4)	(5)	(6)	(7)	(8)
010. Sukolilo							
020. Kayen							
030. Tambakromo							
040. Winong							
050. Pucakwangi							
060. Jaken							
070. Batangan							
080. Juwana							
090. Jakenan							
100. Pati							
110. Gabus							
120. Margorejo							
130. Gembong							
140. Tlogowungu							
150. Wedarijaksa							
160. Trangkil							
170. Margoyoso							
180. Gunungwungkal							
190. Cluwak							
200. Tayu							
210. Dukuhseti							
<b>Kabupaten Pati</b>							

Catatan/Note: ...

Sumber/Source: BPS, Survei Sosial Ekonomi Nasional (Susenas)/BPS-Statistics Indonesia, National Socioeconomic Survey

**Tabel**  
**Table** 4.2.4

**Jumlah Rumah Sakit Umum, Rumah Sakit Khusus, Rumah Sakit/Rumah Bersalin, Puskesmas, Klinik/Balai Kesehatan, Posyandu, dan Polindes Menurut Kecamatan, 2020 dan 2021**  
**Number of General Hospital, Special Hospital, Maternity Hospital and Public Health Center, Medical Clinic, Integrated Service Post, Village maternity Cottage by Subdistrict, 2020 and 2021**

Kecamatan Subdistrict	Rumah Sakit Umum General Hospital		Rumah Sakit Khusus Special Hospital	
	2020	2021	2020	2021
(1)	(2)	(3)	(4)	(5)
010. Sukolilo	0	0	0	0
020. Kayen	1	1	0	0
030. Tambakromo	0	0	0	0
040. Winong	0	0	0	0
050. Pucakwangi	0	0	0	0
060. Jaken	0	0	0	0
070. Batangan	0	0	0	0
080. Juwana	1	1	0	0
090. Jakenan	0	0	0	0
100. Pati	4	4	0	0
110. Gabus	0	0	0	0
120. Margorejo	1	1	0	0
130. Gembong	0	0	0	0
140. Tlogowungu	0	0	0	0
150. Wedarijaksa	0	0	0	0
160. Trangkil	1	1	0	0
170. Margoyoso	1	1	0	0
180. Gunungwungkal	0	0	0	0
190. Cluwak	0	0	0	0
200. Tayu	1	1	0	0
210. Dukuhseti	0	0	0	0
<b>Kabupaten Pati</b>	<b>10</b>	<b>10</b>	<b>0</b>	<b>0</b>

Lanjutan Tabel/*Continued Table 4.2.4*

Kecamatan Subdistrict	Rumah Sakit Bersalin/ Rumah Bersalin Maternity Hospital		Puskesmas Public Health Center	
	2020	2021	2020	2021
(1)	(6)	(7)	(8)	(9)
010. Sukolilo	0	0	2	2
020. Kayen	0	0	1	1
030. Tambakromo	0	0	1	1
040. Winong	0	0	2	2
050. Pucakwangi	0	0	2	2
060. Jaken	0	0	1	1
070. Batangan	0	0	1	1
080. Juwana	0	0	1	1
090. Jakenan	0	0	1	1
100. Pati	0	0	2	2
110. Gabus	0	0	2	2
120. Margorejo	0	0	1	1
130. Gembong	0	0	1	1
140. Tlogowungu	0	0	1	1
150. Wedarijaksa	0	0	2	2
160. Trangkil	0	0	1	1
170. Margoyoso	0	0	2	2
180. Gunungwungkal	0	0	1	1
190. Cluwak	0	0	1	1
200. Tayu	0	0	2	2
210. Dukuhseti	0	0	1	1
<b>Kabupaten Pati</b>	<b>0</b>	<b>0</b>	<b>29</b>	<b>29</b>

Lanjutan Tabel/Continued Table 4.2.4

Kecamatan Subdistrict	Klinik/Balai Kesehatan Medical Clinic		Posyandu Integrated Service Post		Poskesdes Village Maternity Cottage	
	2020	2021	2020	2021	2020	2021
(1)	(10)	(11)	(12)	(13)	(14)	(15)
010. Sukolilo	0		67		10	10
020. Kayen	3		70		12	12
030. Tambakromo	0		58		15	15
040. Winong	2		83		28	28
050. Pucukwangi	1		79		19	19
060. Jaken	1		110		14	14
070. Batangan	2		53		12	12
080. Juwana	1		94		29	29
090. Jakenan	1		64		22	22
100. Pati	17		136		29	29
110. Gabus	9		62		21	21
120. Margorejo	3		67		18	18
130. Gembong	3		56		11	11
140. Tlogowungu	1		49		13	13
150. Wedarijaksa	3		84		17	17
160. Trangkil	2		85		17	17
170. Margoyoso	4		89		22	22
180. Gunungwungkal	0		61		15	15
190. Cluwak	0		74		13	13
200. Tayu	1		93		20	20
210. Dukuhseti	1		84		12	12
<b>Kabupaten Pati</b>	<b>55</b>		<b>1 618</b>		<b>369</b>	<b>369</b>

Catatan/Note: ...

Sumber/Source: Dinas Kesehatan Kabupaten Pati/Public Health Office of Pati Regency

### 4.3 AGAMA DAN SOSIAL LAINNYA RELIGION AND OTHER SOCIAL AFFAIRS

**Tabel** 4.3.1 Jumlah Penduduk Menurut Kecamatan dan Agama yang Dianut, 2021  
**Table** 4.3.1 Population by Subdistrict and Religion, 2021

Kecamatan Subdistrict	Islam	Protestan Protestant	Katolik Catholic	Hindu	Budha Buddha	Lainnya Others
(1)	(2)	(3)	(4)	(5)	(6)	(7)
010. Sukolilo	92 623	339	1	0	0	193
020. Kayen	80 460	183	0	0	0	1
030. Tambakromo	56 958	135	0	0	0	8
040. Winong	64 910	229	2	0	0	1
050. Pucakwangi	48 363	487	1	0	0	7
060. Jaken	46 804	40	1	0	0	5
070. Batangan	44 687	642	27	0	0	40
080. Juwana	91 953	3 296	536	0	933	30
090. Jakenan	48 012	660	2	30	0	1
100. Pati	102 558	5 290	2 592	150	421	16
110. Gabus	63 499	173	65	0	0	12
120. Margorejo	62 933	457	14	0	0	7
130. Gembong	47 637	715	1	0	0	0
140. Tlogowungu	54 913	604	0	0	0	37
150. Wedarijaksa	64 043	670	15	0	0	47
160. Trangkil	74 085	1 151	13	0	0	23
170. Margoyoso	38 550	115	4	0	0	34
180. Gunungwungkal	45 571	1 029	2	0	1 700	8
190. Cluwak	67 053	1 392	6	0	2 623	1
200. Tayu	60 239	1 829	78	0	7	8
210. Dukuhseti	58 027	6 141	0	0	9	5
<b>Kabupaten Pati</b>	<b>1 313 878</b>	<b>25 577</b>	<b>3 360</b>	<b>180</b>	<b>5 693</b>	<b>484</b>

Catatan/Note: ...

Sumber/Source: Dinas Kependudukan dan Pencatatan Sipil Kabupaten Pati/Population and Civil Registry Office of Pati Regency

**Tabel**  
**Table** 4.3.2

**Jumlah Tempat Peribadatan Menurut Kecamatan, 2021**  
**Number of Places of Worship by Subdistrict and Religion, 2021**

Kecamatan Subdistrict	Masjid Mosque	Mushola Pray Room	Gereja Protestan Protestant Church	Gereja Katholik Catholic Church	Pura Temple	Vihara
(1)	(2)	(3)	(4)	(5)	(6)	(7)
010. Sukolilo	91	26	7	0	0	0
020. Kayen	80	134	2	0	0	0
030. Tambakromo	62	158	3	0	0	0
040. Winong	52	302	2	0	0	0
050. Pucakwangi	74	144	5	0	0	0
060. Jaken	55	124	1	0	0	0
070. Batangan	40	53	8	1	1	0
080. Juwana	51	176	25	1	0	8
090. Jakenan	47	218	7	0	0	0
100. Pati	118	237	28	1	1	2
110. Gabus	58	254	3	1	0	0
120. Margorejo	74	143	6	1	0	0
130. Gembong	40	78	4	0	0	0
140. Tlogowungu	77	166	2	0	0	0
150. Wedarijaksa	31	56	10	0	0	0
160. Trangkil	34	156	7	0	0	0
170. Margoyoso	39	158	2	0	0	0
180. Gunungwungkal	42	148	11	0	0	8
190. Cluwak	60	195	12	0	0	18
200. Tayu	38	137	13	1	0	0
210. Dukuhseti	40	186	14	0	0	1
<b>Kabupaten Pati</b>	<b>1 203</b>	<b>3249</b>	<b>172</b>	<b>6</b>	<b>2</b>	<b>37</b>

Catatan/Note: ...

Sumber/Source: Kementerian Agama Kabupaten Pati/ Department of Religious Affairs of Pati Regency

**Tabel 4.3.3** Jumlah Desa<sup>1</sup>/Kelurahan yang Mengalami Bencana Alam<sup>2</sup> Menurut Kecamatan, 2011, 2014, 2019, 201 dan 2021  
**Number of Villages<sup>1</sup> that Had Natural Disaster<sup>2</sup> by Subdistrict, 2011, 2014, 2019, 2020 and 2021**

Kecamatan Subdistrict	Banjir/Flood				
	2011	2014	2019	2020	2021
(1)	(2)	(3)	(4)	(5)	(6)
010. Sukolilo	1	3	7	3	3
020. Kayen	6	9	3	4	3
030. Tambakromo	4	2	0	2	0
040. Winong	1	8	0	0	0
050. Pucakwangi	0	0	0	0	0
060. Jaken	2	1	5	0	0
070. Batangan	2	0	1	0	0
080. Juwana	24	8	2	0	11
090. Jakenan	8	9	5	4	8
100. Pati	5	5	0	0	5
110. Gabus	14	9	3	2	11
120. Margorejo	6	6	3	1	0
130. Gembong	1	0	0	0	0
140. Tlogowungu	1	0	0	0	0
150. Wedarijaksa	2	6	2	2	0
160. Trangkil	0	1	1	0	0
170. Margoyoso	7	13	3	0	0
180. Gunungwungkal	0	0	0	0	0
190. Cluwak	0	1	0	0	0
200. Tayu	2	4	5	2	0
210. Dukuhseti	3	5	2	3	0
<b>Kabupaten Pati</b>	<b>89</b>	<b>90</b>	<b>42</b>	<b>23</b>	<b>41</b>

Lanjutan Tabel/*Continued Table 4.3.3*

Kecamatan Subdistrict	Gempa Bumi/ <i>Earthquake</i>				
	2011	2014	2019	2020	2021
(1)	(7)	(8)	(9)	(10)	(11)
010. Sukolilo	0	0	0	0	0
020. Kayen	0	0	0	0	0
030. Tambakromo	0	0	0	0	0
040. Winong	0	0	0	0	0
050. Pucakwangi	0	0	0	0	0
060. Jaken	0	0	0	0	0
070. Batangan	0	0	0	0	0
080. Juwana	0	0	0	0	0
090. Jakenan	0	0	0	0	0
100. Pati	0	0	0	0	0
110. Gabus	0	0	0	0	0
120. Margorejo	0	0	0	0	0
130. Gembong	0	0	0	0	0
140. Tlogowungu	0	0	0	0	0
150. Wedarijaksa	0	0	0	0	0
160. Trangkil	0	0	0	0	0
170. Margoyoso	0	0	0	0	0
180. Gunungwungkal	0	0	0	0	0
190. Cluwak	0	0	0	0	0
200. Tayu	0	0	0	0	0
210. Dukuhseti	0	0	0	0	0
<b>Kabupaten Pati</b>	<b>0</b>	<b>0</b>	<b>0</b>	<b>0</b>	<b>0</b>



Lanjutan Tabel/Continued Table 4.3.3

Kecamatan Subdistrict	Tanah Longsor/Landslide				
	2011	2014	2019	2020	2021
(1)	(12)	(13)	(14)	(15)	(16)
010. Sukolilo	2	0	0	2	0
020. Kayen	0	2	0	3	0
030. Tambakromo	2	2	0	1	1
040. Winong	0	1	1	0	0
050. Pucakwangi	1	0	0	0	0
060. Jaken	0	0	0	0	0
070. Batangan	0	0	0	0	0
080. Juwana	0	0	0	0	0
090. Jakenan	0	1	0	0	0
100. Pati	0	0	0	0	0
110. Gabus	0	0	0	0	0
120. Margorejo	0	2	1	0	0
130. Gembong	1	0	0	0	1
140. Tlogowungu	1	0	1	0	2
150. Wedarijaksa	0	0	0	0	0
160. Trangkil	0	0	0	0	0
170. Margoyoso	2	2	0	0	0
180. Gunungwungkal	1	0	0	0	1
190. Cluwak	2	1	0	0	0
200. Tayu	0	0	0	0	0
210. Dukuhseti	0	0	0	0	0
<b>Kabupaten Pati</b>	<b>12</b>	<b>11</b>	<b>3</b>	<b>6</b>	<b>5</b>

Catatan/Note:

Sumber/Source: Badan Penanggulangan Bencana Daerah Kabupaten Pati

**Tabel**  
**Table** 4.3.4**Jumlah Jamaah Haji menurut Kecamatan dan Jenis Kelamin di Kabupaten Pati, 2021**  
**Number of Pilgrims by Subdistrict and Sex in Pati Regency, 2021**

Kecamatan Subdistrict	Jamaah Haji/ Pilgrims		Jumlah/ Total
	Laki-laki/ Male	Perempuan/ Female	
(1)	(2)	(3)	(4)
010. Sukolilo			
020. Kayen			
030. Tambakromo			
040. Winong			
050. Pucakwangi			
060. Jaken			
070. Batangan			
080. Juwana			
090. Jakenan			
100. Pati			
110. Gabus			
120. Margorejo			
130. Gembong			
140. Tlogowungu			
150. Wedarijaksa			
160. Trangkil			
170. Margoyoso			
180. Gunungwungkal			
190. Cluwak			
200. Tayu			
210. Dukuhseti			
<b>Kabupaten</b>			

Catatan/Note: Tidak ada keberangkatan haji karena pandemi Covid-19

Sumber/SOURCE: Kementerian Agama Kabupaten Pati/ Department of Religious Affairs of Pati Regency

#### 4.4 KEMISKINAN POVERTY

**Tabel** 4.4.1 **Garis Kemiskinan, Jumlah, dan Persentase Penduduk Miskin di Kabupaten/Kota Pati, 2013–2021**  
**Table** 4.4.1 **Poverty Line, Number, and Percentage of Poor People in Pati Regency, 2013–2021**

Tahun Year	Garis Kemiskinan (rupiah/kapita/bulan) Poverty Line (rupiah/capita/month)	Jumlah Penduduk Miskin (ribuan) Number of Poor People (000)	Persentase Penduduk Miskin Percentage of Poor People
(1)	(2)	(3)	(4)
2013	314 609	157,9	12,94
2014	332 228	148,1	12,06
2015	347 575	147,1	11,95
2016	377 442	144,2	11,65
2017	393 817	141,7	11,38
2018	414 316	123,9	9,90
2019	423 922	118,98	9,46
2020	445 913	127,37	10,08
2021	458 616	128,74	10,21

Catatan/Note: ...

Sumber/Source: .BPS, Survei Sosial Ekonomi Nasional Maret/BPS-Statistics Indonesia, March National Socioeconomic Survey

**Tabel**  
**Table** 4.4.2

**Indeks Kedalaman Kemiskinan dan Indeks Keparahan Kemiskinan di Kabupaten/Kota Pati, 2013–2021**  
**Poverty Gap Index and Poverty Severity Index in Pati Regency, 2013–2021**

Tahun Year	Indeks Kedalaman Kemiskinan Poverty Gap Index	Indeks Keparahan Kemiskinan Poverty Severity Index
(1)	(2)	(3)
2013	1,83	0,41
2014	1,54	0,32
2015	2,02	0,55
2016	1,99	0,49
2017	1,44	0,35
2018	1,37	0,29
2019	1,47	0,31
2020	1,37	0,26
2021	1,69	0,42

Catatan/Note: ...

Sumber/Source: .BPS, Survei Sosial Ekonomi Nasional Maret/BPS-Statistics Indonesia, March National Socioeconomic Survey

**Tabel**  
**Table** 4.4.3

**Kejadian Cerai di Kabupaten Pati Per Bulan, 2021**  
**Number of Divorce in Pati Regency, 2021**

Bulan/ month	Cerai Talak**/ Divorce	Cerai Gugat**/ Filed to divorce
(1)	(2)	(3)
Januari	55	143
Februari	61	153
Maret	66	169
April	66	146
Mei	50	118
Juni	53	175
Juli	59	167
Agustus	43	166
September	73	216
Oktober	75	176
November	83	194
Desember	68	182
<b>2021</b>	<b>752</b>	<b>2 005</b>

Catatan/Note: ...

Sumber/Source: Pengadilan Agama Kabupaten Pati / Religion Court of Pati Regency

**Tabel**  
**Table** 4.4.4

**Kejadian Nikah di Kabupaten Pati Per Kecamatan, 2020-2021**

*Number of Marriage by Subdistrict in Pati Regency, 2020-2021*

Kecamatan	2020	2021
(1)	(2)	(3)
010 Sukolilo	602	810
020 Kayen	470	631
030 Tambakromo	257	429
040 Winong	334	457
050 Pucakwangi	261	362
060 Jaken	250	317
070 Batangan	232	299
080 Juwana	615	672
090 Jakenan	271	369
100 Pati	641	767
110 Gabus	314	447
120 Margorejo	377	434
130 Gembong	299	361
140 Tlogowungu	329	443
150 Wedarijaksa	360	495
160 Trangkil	462	445
170 Margoyoso	511	601
180 Gunungwungkal	254	283
190 Cluwak	288	381
200 Tayu	508	597
210 Dukuhseti	353	445
<b>Total</b>	<b>7 988</b>	<b>10 045</b>

Catatan/Note: ...

Sumber/Source: Kemenag Kabupaten Pati/ Department of Religious Affairs of Pati Regency

<https://patikab.bps.go.id>

**PERTANIAN, KEHUTANAN, PETERNAKAN,  
DAN PERIKANAN  
AGRICULTURE, FORESTRY, LIVESTOCK,  
AND FISHERY**



**LUAS PANEN  
PADI SAWAH  
102.551,3**



**LUAS PANEN  
JAGUNG  
28.088,1**

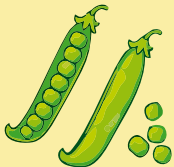

**LUAS PANEN  
KEDELAI  
20.420,0**

**LUAS PANEN  
KETELA POHON  
15.088,1**

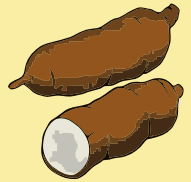

**LUAS PANEN  
UBI JALAR  
233,8**

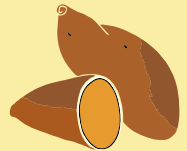

**LUAS PANEN  
KACANG TANAH  
774,6**







**PENJELASAN TEKNIS**

**TECHNICAL NOTES**

1. Data pokok tanaman pangan yang dikumpulkan adalah luas panen dan produktivitas (hasil per hektar). Jenis data tanaman pangan yang dikumpulkan mencakup padi dan palawija (jagung, kedelai, kacang tanah, ubi kayu, dan ubi jalar). Pengumpulan data produktivitas tanaman pangan dilakukan melalui Survei Ubinan. Pengumpulan data produktivitas dilakukan pada waktu panen petani.
2. Luas panen untuk tanaman sayuran: luas tanaman yang dipanen sekaligus/habis/dibongkar dan luas tanaman yang dipanen berkali-kali (lebih dari satu kali)/belum habis.
  - a. Tanaman yang dipanen sekaligus/habis/dibongkar adalah tanaman yang sehabis panen langsung dibongkar/dicabut, terdiri dari bawang merah, bawang putih, bawang daun, kentang, kol/kubis, kembang kol, petsai/sawi, wortel, lobak, dan kacang merah.
  - b. Tanaman yang dipanen berkali-kali (lebih dari satu kali)/belum habis adalah tanaman yang pemanenannya lebih dari satu kali dan biasanya dibongkar apabila panen terakhir sudah tidak memadai lagi, terdiri dari: kacang panjang, cabe besar, cabe rawit, jamur, tomat, terung, buncis, ketimun, labu siam, kangkung,

1. *The main food crops data collected consists of area harvested and productivity (yield per hectare). Type of food crops data covers paddy and secondary food crops (maize, soybeans, peanuts, cassava, and sweet potatoes). Food crops productivity (yield per hectare) data are collected through the Crop Cutting Survey. The productivity measurement is conducted at the time when farmers are harvesting their crops.*
2. *Harvested area of vegetables: area of entirely plant harvested/demolished and plant harvested several times/undemolished.*
  - a. *Entirely plants harvested/demolished are plants usually harvested once and demolished to be substituted by other plants, consisting of: shallots, garlic, leeks, potato, cabbage, cauli flower, mustard green, carrots, chinese radish and red kidney beans.*
  - b. *Plants harvested several times/undemolished are plants usually harvested more than once and demolished in the case that the last harvest was economically not profitable. They consist of: yard long beans, chili, small chili, mushroom, tomatoes, egg plant, french beans, cucumber, pumpkin/chajota, swamp cabbage, spinach, melon, watermelon and blewah.*

- bayam, melon, semangka, dan blewah.
3. Produksi adalah hasil menurut bentuk produk dari setiap tanaman sayuran, buah-buahan, biofarmaka dan tanaman hias yang diambil berdasarkan luas yang dipanen pada bulan/triwulan laporan.
  4. Penetapan lahan kritis mengacu pada lahan yang telah sangat rusak karena kehilangan penutupan vegetasinya, sehingga kehilangan atau berkurang fungsinya sebagai penahan air, pengendali erosi, siklus hara, pengatur iklim mikro dan retensi karbon.
  3. *Production is the standard production quantity form of vegetable, fruit, medicinal and ornamental plant based on harvested area reported monthly/quarterly.*
  4. *Critical land refers to a piece of land severely damaged due to lost of its vegetation cover so that its functions as water retention, erosion control, nutrient cycling, micro climate regulator and carbon retention are completely depleted.*

## 5.1 PADI DAN PALAWIJA

**Tabel 5.1.1 Luas Tanam dan Panen Padi Sawah Menurut Kecamatan di Kabupaten Pati 2020-2021**  
**Planted Area and Harvested Paddy by Subdistrict (ha), in Pati Regency, 2020-2021**

Kecamatan Subdistrict	2020		2021	
	Luas Tanam (Ha)/ Planted Area	Luas Panen (Ha)/ Harvested Area	Luas Tanam (Ha)/ Planted Area	Luas Panen (Ha)/ Harvested Area
(1)	(2)	(3)	(4)	(5)
010 Sukolilo	13 754,0	12 932,3	13 308	12 078
020 Kayen	9 003,3	8 485,8	8 634	8 038
030 Tambakromo	6 238,0	5 765,2	5 831	5 831
040 Winong	8 248,8	8 006,2	8 321	8 355
050 Pucakwangi	8 514,0	8 424,2	8 556	8 556
060 Jaken	5 811,0	5 388,1	6 001	5 933
070 Batangan	2 856,7	2 676,4	2 602	2 613
080 Juwana	3 139,5	2 365,4	2 185	2 155
090 Jakenan	7 679,8	7 294,8	7 566	6 209
100 Pati	5 578,2	4 695,1	5 490	4 586
110 Gabus	8 630,8	7 494,1	7 634	6 694
120 Margorejo	5 557,8	5 019,0	4 703	4 231
130 Gembong	625,9	740,7	508	569
140 Tlogowungu	2 001,8	1 681,2	1 594	1 555
150 Wedarijaksa	1 851,0	1 543,0	1 592	1 581
160 Trangkil	2 142,5	1 947,6	1 914	1 950
170 Margoyoso	3 654,1	3 789,5	3 736	3 699
180 Gunungwungkal	2 700,8	2 776,9	2 631	2 859
190 Cluwak	2 600,4	2 775,0	2 607	2 622
200 Tayu	5 262,4	5 497,3	5 293	5 311
210 Dukuhseti	3 897,9	3 253,5	3 321	3 069
<b>Kabupaten Pati</b>	<b>109 748,7</b>	<b>102 551,3</b>	<b>104 025</b>	<b>98 493</b>

Catatan/Note: ...

Sumber/Source: Dinas Pertanian Kabupaten Pati/Agriculture Office of Pati Regency

**Tabel**  
**Table** 5.1.2

**Luas Tanam dan Panen Padi Ladang Menurut Kecamatan di Kabupaten Pati 2020-2021**  
*Planted Area and Harvested Paddy Dryland by Subdistrict (ha), in Pati Regency, 2020-2021*

Kecamatan Subdistrict	2020		2021	
	Luas Tanam (Ha)/ Planted Area	Luas Panen (Ha)/ Harvested Area	Luas Tanam (Ha)/ Planted Area	Luas Panen (Ha)/ Harvested Area
(1)	(2)	(3)	(4)	(5)
010 Sukolilo	26,0	238,0	23,0	26,0
020 Kayen	198,0	205,0	203,0	198,0
030 Tambakromo	272,0	349,0	0,0	159,0
040 Winong	0,0	451,0	192,0	192,0
050 Pucakwangi	0,0	485,0	0,0	0,0
060 Jaken	461,0	741,0	237,0	238,0
070 Batangan	0,0	0,0	0,0	0,0
080 Juwana	0,0	0,0	0,0	0,0
090 Jakenan	62,0	133,0	0,0	31,0
100 Pati	0,0	0,0	0,0	0,0
110 Gabus	0,0	0,0	0,0	0,0
120 Margorejo	0,0	0,0	0,0	0,0
130 Gembong	0,0	0,0	0,0	0,0
140 Tlogowungu	0,0	0,0	0,0	0,0
150 Wedarijaksa	0,0	0,0	0,0	0,0
160 Trangkil	0,0	0,0	0,0	0,0
170 Margoyoso	0,0	0,0	0,0	0,0
180 Gunungwungkal	0,0	0,0	0,0	0,0
190 Cluwak	0,0	0,0	0,0	0,0
200 Tayu	0,0	0,0	0,0	0,0
210 Dukuhseti	29,0	0,0	0,0	29,0
<b>Kabupaten Pati</b>	<b>1 048,0</b>	<b>2 602,0</b>	<b>655,0</b>	<b>873,0</b>

Catatan/Note: ...

Sumber/Source: Dinas Pertanian Kabupaten Pati/Agriculture Office of Pati Regency

**Tabel**  
**Table** 5.1.3**Luas Tanam dan Panen Jagung Menurut Kecamatan di Kabupaten Pati 2020-2021**  
**Planted Area and Harvested Maize by Subdistrict (ha), in Pati Regency, 2020-2021**

Kecamatan Subdistrict	2020		2021	
	Luas Tanam (Ha)/ Planted Area	Luas Panen (Ha)/ Harvested Area	Luas Tanam (Ha)/ Planted Area	Luas Panen (Ha)/ Harvested Area
(1)	(2)	(3)	(4)	(5)
010 Sukolilo	10 153,9	9 197,0	9 570,7	9 741,6
020 Kayen	2 556,9	2 591,2	2 341,3	2 527,0
030 Tambakromo	5 382,0	5 382,0	5 599,8	5 600,8
040 Winong	4 653,0	4 653,0	3 242,3	3 068,0
050 Pucakwangi	2 996,0	2 251,0	2 321,0	2 752,0
060 Jaken	271,7	89,7	214,0	393,0
070 Batangan	78,9	77,8	48,7	48,7
080 Juwana	28,4	8,9	5,0	4,0
090 Jakenan	35,9	35,9	0,0	4,9
100 Pati	18,3	20,2	6,9	9,7
110 Gabus	87,7	87,7	12,9	12,7
120 Margorejo	1 673,7	2 087,1	1 811,0	1 556,4
130 Gembong	446,7	506,6	424,8	501,0
140 Tlogowungu	273,7	324,8	147,5	150,4
150 Wedarijaksa	21,2	18,3	16,5	17,4
160 Trangkil	19,5	23,4	9,7	11,7
170 Margoyoso	0,0	0,0	0,0	0,0
180 Gunungwungkal	394,6	593,0	572,7	523,9
190 Cluwak	96,4	81,2	122,4	123,3
200 Tayu	5,8	5,8	9,7	9,7
210 Dukuhseti	53,5	53,5	15,6	15,6
<b>Kabupaten Pati</b>	<b>29 247,8</b>	<b>28 088,1</b>	<b>26 492,3</b>	<b>27 071,8</b>

Catatan/Note: ...

Sumber/Source: Dinas Pertanian Kabupaten Pati/Agriculture Office of Pati Regency

**Tabel**  
**Table** 5.1.4

**Luas Tanam dan Ketela Pohon Menurut Kecamatan di  
 Kabupaten Pati 2020-2021**  
*Planted Area and Harvested Cassava by Subdistrict (ha), in  
 Pati Regency, 2020-2021*

Kecamatan Subdistrict	2020		2021	
	Luas Tanam (Ha)/ Planted Area	Luas Panen (Ha)/ Harvested Area	Luas Tanam (Ha)/ Planted Area	Luas Panen (Ha)/ Harvested Area
(1)	(2)	(3)	(4)	(5)
010 Sukolilo	26,9	33,6	2,0	5,9
020 Kayen	38,0	26,0	26,0	26,0
030 Tambakromo	0,0	0,0	0,0	0,0
040 Winong	0,0	0,0	0,0	0,0
050 Pucakwangi	0,0	0,0	0,0	0,0
060 Jaken	34,1	37,0	3,9	38,1
070 Batangan	8,7	3,8	0,0	6,8
080 Juwana	1,0	1,0	0,0	1,0
090 Jakenan	0,0	0,0	0,0	0,0
100 Pati	41,0	31,0	18,0	32,0
110 Gabus	0,0	0,0	0,0	0,0
120 Margorejo	740,9	817,9	780,0	739,0
130 Gembong	3 835,0	2 699,0	3 639,5	3 123,0
140 Tlogowungu	3 467,7	3 600,8	5 458,2	5 159,4
150 Wedarijaksa	70,0	74,0	55,6	70,0
160 Trangkil	645,0	645,0	682,0	645,0
170 Margoyoso	1 535,0	1 301,0	1 301,0	1 301,0
180 Gunungwungkal	4 292,0	4 316,0	2 134,0	2 134,0
190 Cluwak	4 216,0	2 689,7	2 716,7	2 717,0
200 Tayu	154,0	430,0	142,0	148,0
210 Dukuhseti	352,3	243,8	902,1	336,7
<b>Kabupaten Pati</b>	<b>14 827,0</b>	<b>15 850,5</b>	<b>17 861,0</b>	<b>16 482,9</b>

Catatan/Note: ...

Sumber/Source: Dinas Pertanian Kabupaten Pati/Agriculture Office of Pati Regency

**Tabel**  
**Table** 5.1.5

**Luas Tanam dan Ubi Jalar Menurut Kecamatan di  
Kabupaten Pati 2020-2021**  
*Planted Area and Harvested Sweet Potatoes by Subdistrict  
(ha), in Pati Regency, 2020-2021*

Kecamatan Subdistrict	2020		2021	
	Luas Tanam (Ha)/ Planted Area	Luas Panen (Ha)/ Harvested Area	Luas Tanam (Ha)/ Planted Area	Luas Panen (Ha)/ Harvested Area
(1)	(2)	(3)	(4)	(5)
010 Sukolilo	0	0	0	0
020 Kayen	0	0	0	0
030 Tambakromo	0	0	0	0
040 Winong	14,6	14,6	16,6	16,6
050 Pucakwangi	0	0	0	0
060 Jaken	5,8	5,8	0	0
070 Batangan	0	0	0	0
080 Juwana	0	0	0	0
090 Jakenan	58,4	58,5	17,5	17,5
100 Pati	0	0	0	0
110 Gabus	0	0	0	0
120 Margorejo	0	0	0	0
130 Gembong	0	0	0	0
140 Tlogowungu	0	0	0	0
150 Wedarijaksa	0	0	0	0
160 Trangkil	0	0	0	0
170 Margoyoso	0	0	0	0
180 Gunungwungkal	86,6	151	34	34
190 Cluwak	3,9	3,9	7,8	7,8
200 Tayu	0	0	0	0
210 Dukuhseti	3,9	0	0	3,9
<b>Kabupaten Pati</b>	<b>173,2</b>	<b>233,8</b>	<b>112</b>	<b>79,8</b>

Catatan/Note: ...

Sumber/Source: Dinas Pertanian Kabupaten Pati/Agriculture Office of Pati Regency



**Tabel 5.1.6** Luas Tanam dan Kedelai Menurut Kecamatan di Kabupaten Pati 2020-2021  
**Table 5.1.6** *Planted Area and Harvested Soybeans by Subdistrict (ha), in Pati Regency, 2020-2021*

Kecamatan Subdistrict	2020		2021	
	Luas Tanam (Ha)/ Planted Area	Luas Panen (Ha)/ Harvested Area	Luas Tanam (Ha)/ Planted Area	Luas Panen (Ha)/ Harvested Area
(1)	(2)	(3)	(4)	(5)
010 Sukolilo	4,9	4,9	0	0
020 Kayen	1213,5	1213,5	771,9	772,1
030 Tambakromo	302,1	302,2	48,7	48,7
040 Winong	87,7	87,7	0	0
050 Pucakwangi	0,0	0,0	0	0
060 Jaken	0,0	0,0	0	0
070 Batangan	0,0	0,0	0	0
080 Juwana	0,0	0,0	0	0
090 Jakenan	73,1	73,1	0	0
100 Pati	0,0	0,0	0	0
110 Gabus	360,6	360,6	160,8	160,8
120 Margorejo	0,0	0,0	0	0
130 Gembong	0,0	0,0	0	0
140 Tlogowungu	0,0	0,0	0	0
150 Wedarijaksa	0,0	0,0	0	0
160 Trangkil	0,0	0,0	0	0
170 Margoyoso	0,0	0,0	0	0
180 Gunungwungkal	0,0	0,0	0	0
190 Cluwak	0,0	0,0	0	0
200 Tayu	0,0	0,0	0	0
210 Dukuhseti	0,0	0,0	0	0
<b>Kabupaten Pati</b>	<b>20 419,0</b>	<b>20 420,0</b>	<b>981,4</b>	<b>981,6</b>

Catatan/Note: ...

Sumber/Source: Dinas Pertanian Kabupaten Pati/Agriculture Office of Pati Regency

**Tabel**  
**Table** 5.1.7

**Luas Tanam dan Kacang Tanah Menurut Kecamatan di  
Kabupaten Pati 2020-2021**  
*Planted Area and Harvested Peanuts by Subdistrict (ha), in  
Pati Regency, 2020-2021*

Kecamatan Subdistrict	2020		2021	
	Luas Tanam (Ha)/ Planted Area	Luas Panen (Ha)/ Harvested Area	Luas Tanam (Ha)/ Planted Area	Luas Panen (Ha)/ Harvested Area
(1)	(2)	(3)	(4)	(5)
010 Sukolilo	0,0	0,0	0	0
020 Kayen	0,0	0,0	39	39
030 Tambakromo	0,0	0,0	30,2	30,2
040 Winong	4,9	4,9	45,8	45,8
050 Pucakwangi	0,0	0,0	0	0
060 Jaken	39,0	39,0	0	0
070 Batangan	4,8	4,8	1,9	1,9
080 Juwana	0,0	0,0	0	0
090 Jakenan	19,5	19,5	0	0
100 Pati	0,0	0,0	0	0
110 Gabus	0,0	0,0	0	0
120 Margorejo	0,0	5,0	0	0
130 Gembong	54,0	233,0	47	52
140 Tlogowungu	32,6	51,4	68,1	52,4
150 Wedarijaksa	0,0	0,0	0	0
160 Trangkil	20,4	20,4	19,5	18,4
170 Margoyoso	0,0	0,0	0	0
180 Gunungwungkal	124,6	238,7	216,2	209,4
190 Cluwak	74,1	74,1	49,7	49,7
200 Tayu	160,6	157,6	165	166
210 Dukuhseti	27,2	27,2	29,2	29,2
<b>Kabupaten Pati</b>	<b>479,5</b>	<b>774,6</b>	<b>711,6</b>	<b>694</b>

Catatan/Note: ...

Sumber/Source: Dinas Pertanian Kabupaten Pati/Agriculture Office of Pati Regency

**5.2 HORTIKULTURA**  
**HORTICULTURE**

**Tabel** 5.2.1 **Luas Panen Tanaman Sayuran Menurut Kecamatan dan Jenis Tanaman (ha), 2020 dan 2021**  
**Table** 5.2.1 **Harvested Area of Vegetables by Subdistrict and Kind of Plant (ha), 2020 and 2021**

Kecamatan Subdistrict	Bawang Merah Shallot		Cabai Besar Chili/Big Chili	
	2020	2021*	2020	2021*
(1)	(2)	(3)	(4)	(5)
010 Sukolilo	114,00	86	4,00	0
020 Kayen	0	0	16,00	4
030 Tambakromo	20,00	32	0	0
040 Winong	0	0	2,00	0
050 Pucakwangi	66,00	20	31,00	0
060 Jaken	936,00	1 093	56,00	0
070 Batangan	429,00	308	42,00	0
080 Juwana	100,00	168	0	0
090 Jakenan	37,00	24	29,00	7
100 Pati	0	0	0	0
110 Gabus	3,00	4	0	0
120 Margorejo	2,00	2	0	0
130 Gembong	0	0	0	0
140 Tlogowungu	0	0	0	0
150 Wedarijaksa	1 794,00	1 276	43,00	50
160 Trangkil	61,00	48	1,00	0
170 Margoyoso	0	0	0	0
180 Gunungwungkal	0	0	0	0
190 Cluwak	0	0	0	0
200 Tayu	0	1	12,00	0
210 Dukuhseti	0	0	1,00	0
<b>Kabupaten Pati</b>	<b>3 562,00</b>	<b>3 062</b>	<b>237,00</b>	<b>61</b>

Lanjutan Tabel/*Continued Table* 5.2.1

Kecamatan Subdistrict	Cabai Rawit <i>Chili/Cayenne Pepper</i>		Kentang <i>Potato</i>	
	2020	2021*	2020	2021*
(1)	(6)	(7)	(8)	(9)
010 Sukolilo	22,00	59	0	0
020 Kayen	2,00	1	0	0
030 Tambakromo	0	0	0	0
040 Winong	0	0	0	0
050 Pucakwangi	0	0	0	0
060 Jaken	0	0	0	0
070 Batangan	0	3	0	0
080 Juwana	2,00	1	0	0
090 Jakenan	0	1	0	0
100 Pati	0	0	0	0
110 Gabus	0	0	0	0
120 Margorejo	0	1	0	0
130 Gembong	0	0	0	0
140 Tlogowungu	0	0	0	0
150 Wedarijaksa	0	0	0	0
160 Trangkil	0	0	0	0
170 Margoyoso	0	0	0	0
180 Gunungwungkal	0	0	0	0
190 Cluwak	0	0,3	0	0
200 Tayu	0	0	0	0
210 Dukuhseti	0	0	0	0
<b>Kabupaten Pati</b>	<b>26,00</b>	<b>55,3</b>	<b>0</b>	<b>0</b>

Lanjutan Tabel/*Continued Table 5.2.1*

Kecamatan Subdistrict	Kubis Cabbage		Tomat Tomato	
	2020	2021*	2020	2021*
(1)	(10)	(11)	(12)	(13)
010 Sukolilo	0	0	0	0
020 Kayen	0	0	0	0
030 Tambakromo	0	0	0	0
040 Winong	0	0	0	0
050 Pucakwangi	0	0	4,00	0
060 Jaken	0	0	0	0
070 Batangan	0	0	2,00	0
080 Juwana	0	0	1,00	0
090 Jakenan	0	0	0	0
100 Pati	0	0	0	0
110 Gabus	0	0	0	0
120 Margorejo	0	0	0	0
130 Gembong	0	0	0	0
140 Tlogowungu	0	0	0	0
150 Wedarijaksa	0	0	24,00	0
160 Trangkil	0	0	2,00	0
170 Margoyoso	0	0	0	0
180 Gunungwungkal	0	0	0	0
190 Cluwak	0	0	0	0
200 Tayu	0	0	0	0
210 Dukuhseti	0	0	0	0
<b>Kabupaten Pati</b>	<b>0</b>	<b>0</b>	<b>33,00</b>	<b>0</b>

Catatan/Note: ...

Sumber/Source: Dinas Pertanian Kabupaten Pati/Agriculture Office of Pati Regency

**Tabel**  
**Table** 5.2.2

**Produksi Tanaman Sayuran Menurut Kecamatan dan Jenis Tanaman (ton), 2020 dan 2021**  
**Production of Vegetables by Subdistrict and Kind of Plant (ton), 2020 dan 2021**

Kecamatan Subdistrict	Bawang Merah/Shallot		Cabai Besar Chili/Big Chili	
	2020	2021	2020	2021
(1)	(2)	(3)	(4)	(5)
010. Sukolilo	8 300	5 673,0	164	0
020. Kayen	0	0	444	225,3
030. Tambakromo	2 400	2 560,0	0	0
040. Winong	0	0	320	0
050. Pucakwangi	8 180	2 635,0	1 421	0
060. Jaken	86 591	91 644,0	3 573	0
070. Batangan	52 040	44 373,0	1 724	0
080. Juwana	4 192	6 412,8	0	0
090. Jakenan	3 989	2 235,6	2 842	648
100. Pati	0	0	0	0
110. Gabus	246	330	0	0
120. Margorejo	185	175	0	0
130. Gembong	0	0	0	0
140. Tlogowungu	0	0	0	0
150. Wedarijaksa	216 707	136 624,0	7 878	16 406,0
160. Trangkil	5 439	5 013,0	60	0
170. Margoyoso	0	0	0	0
180. Gunungwungkal	0	0	0	0
190. Cluwak	0	0	0	0
200. Tayu	0	115	212	0
210. Dukuhseti	0	0	30	0
<b>Kabupaten Pati</b>	<b>388 269</b>	<b>297 790,4</b>	<b>18 668</b>	<b>17 279,3</b>

Lanjutan Tabel/*Continued Table 5.2.2*

Kecamatan Subdistrict	Cabai Rawit Chili/Cayenne Pepper		Kentang Potato	
	2020	2021	2020	2021
(1)	(6)	(7)	(8)	(9)
010. Sukolilo	699	397	0	0
020. Kayen	100	243,9	0	0
030. Tambakromo	0	0	0	0
040. Winong	0	0	0	0
050. Pucakwangi	0	0	0	0
060. Jaken	0	0	0	0
070. Batangan	0	149	0	0
080. Juwana	105	15	0	0
090. Jakenan	0	150	0	0
100. Pati	0	0	0	0
110. Gabus	0	0	0	0
120. Margorejo	0	13,2	0	0
130. Gembong	0	0	0	0
140. Tlogowungu	0	0	0	0
150. Wedarijaksa	0	0	0	0
160. Trangkil	0	0	0	0
170. Margoyoso	0	0	0	0
180. Gunungwungkal	0	0	0	0
190. Cluwak	0	11	0	0
200. Tayu	0	0	0	0
210. Dukuhseti	0	0	0	0
<b>Kabupaten Pati</b>	<b>904</b>	<b>979,1</b>	<b>0</b>	<b>0</b>

Lanjutan Tabel/*Continued Table* 5.2.2

Kecamatan Subdistrict	Kubis Cabbage		Tomat Tomato	
	2020	2021*	2020	2021*
(1)	(10)	(11)	(12)	(13)
010 Sukolilo	0	0	0	0
020 Kayen	0	0	0	265,95
030 Tambakromo	0	0	0	0
040 Winong	0	0	0	0
050 Pucakwangi	0	0	440	0
060 Jaken	0	0	0	0
070 Batangan	0	0	456	405
080 Juwana	0	0	50	111
090 Jakenan	0	0	0	0
100 Pati	0	0	0	0
110 Gabus	0	0	0	0
120 Margorejo	0	0	0	0
130 Gembong	0	0	0	0
140 Tlogowungu	0	0	0	0
150 Wedarijaksa	0	0	2 224	2 557
160 Trangkil	0	0	150	284
170 Margoyoso	0	0	0	0
180 Gunungwungkal	0	0	0	0
190 Cluwak	0	0	0	0
200 Tayu	0	0	0	0
210 Dukuhseti	0	0	0	0
<b>Kabupaten Pati</b>	<b>0</b>	<b>0</b>	<b>3 320</b>	<b>3 622,95</b>

Catatan/*Note*: ...

Sumber/*Source*: Dinas Pertanian Kabupaten Pati/*Agriculture Office of Pati Regency*



**Tabel**  
**Table** 5.2.3

**Luas Panen Tanaman Sayuran dan Buah–Buahan Semusim Menurut Jenis Tanaman (ha), 2017–2021**  
**Harvested Area of Seasonal Vegetables and Fruits by Kind of Plant (ha), 2017–2021**

Jenis Tanaman Kind of Plants	2017	2018	2019	2020	2021
(1)	(2)	(3)	(4)	(5)	(6)
Bawang Merah/Shallots	3 615	2 541	3 707	3 562	3 062
Sawi/Mustars Greens	85	93	86	96	87
Kacang Merah/ Kidney Bean	0	0	0	0	0
Kacang Panjang/Long Green Bean	77	53	53	62	41
Cabe Besar/Red Pepper	449	426	194	237	50
Cabe Rawit/Chili	48	46	21	26	55,3
Jamur/ Fungus	0	0	0	0	25 130
Tomat/Tomato	24	20	23	50	18
Terung/Eggplant	19	20	28	0	26
Buncis/Cabbage	0	0	1	0	0
Ketimun/Cucumber	28	17	36	40	38
Kangkung/Leafy Vegetable	25	43	69	89	56
Bayam/Spinach	164	162	125	85	61
Belewah/Blewah	0	64	3	15	-
Melon/Melon	37	111	170	165	92
Semangka/Water Melon	335	45	495	410	285
Komoditas daerah					
Komoditas daerah					

Catatan/Note: Mulai tahun 2021 tidak ada pengumpulan data jenis tanaman Belewah/Blewah  
Sumber/Source: Dinas Pertanian Kabupaten Pati/Agriculture Office of Pati Regency

**Tabel**  
**Table** 5.2.4**Produksi Tanaman Sayuran dan Buah–Buahan Semusim Menurut Jenis Tanaman (ku), 2017–2021**  
**Production of Seasonal Vegetables and Fruits by Kind of Plant (ku), 2017–2021**

Jenis Tanaman Kind of Plants	2017	2018	2019	2020	2021
(1)	(2)	(3)	(4)	(5)	(6)
Bawang Merah/Shallots	394 725	270 722	396 760	388 269	297 790,35
Sawi/Mustars Greens	12 290	11 125	10 113	10 885	9 888
Kacang Merah/ Kidney Bean	0	0		0	0
Kacang Panjang/Long Green Bean	11 289	5 938	6 363	8 408	4 803
Cabe Besar/Red Pepper	33 310	24 677	13 545	18 668	17 279,3
Cabe Rawit/Chili	3 130	2 179	603	904	979,1
Jamur/ Fungus	0	0		0	0
Tomat/Tomato	5 372	3 496	2 085	3 320	3 622,95
Terung/Eggplant	3 912	3 892	4 587	6 185	5 343,8
Buncis/Cabbage	0	0	10	0	0
Ketimun/Cucumber	4 353	3 019	2 654	3 919	5 109,3
Kangkung/Leafy Vegetable	8 283	8 453	10 129	10 910	6 962
Bayam/Spinach	11 141	11 744	9 392	6 124	389
Belewah/Blewah	0	1 364	183	2 700	-
Melon/Melon	4 818	9 505	11 202	27 293	9 231,75
Semangka/Water Melon	49 651	14 152	14 592	90 540	65 850
Komoditas daerah					
Komoditas daerah					

Catatan/Note: Mulai tahun 2021 tidak ada pengumpulan data jenis tanaman Belewah/Blewah

Sumber/Source: Dinas Pertanian Kabupaten Pati/Agriculture Office of Pati Regency

**Tabel**  
**Table** 5.2.5

**Luas Panen Tanaman Biofarmaka Menurut Kecamatan dan Jenis Tanaman (m<sup>2</sup>), 2020 dan 2021**  
**Harvested Area of Medicinal Plants by Subdistrict and Kind of Plant (m<sup>2</sup>), 2020 and 2021**

Kecamatan Subdistrict	Jahe Ginger		Laos/Lengkuas Galanga		Kencur East Indian Galangal	
	2020	2021*	2020	2021*	2020	2021*
(1)	(2)	(3)	(4)	(5)	(6)	(7)
010 Sukolilo	1 200	594	0	0	142	0
020 Kayen	1 265	1265	109	109	1 127	1 127
030 Tambakromo	0	0	0	0	0	0
040 Winong	0	0	0	0	0	0
050 Pucakwangi	0	0	0	0	0	0
060 Jaken	64	64	48	45	60	56
070 Batangan	0	0	0	0	0	0
080 Juwana	0	0	0	0	0	0
090 Jakenan	0	0	0	0	0	0
100 Pati	0	0	0	0	0	0
110 Gabus	0	0	0	0	0	0
120 Margorejo	900	40 000	425	50 000	8 000	580 000
130 Gembong	15 977	61 977	10 000	60 000	280 000	447 000
140 Tlogowungu	6 654	4 729	0	0	0	0
150 Wedarijaksa	0	0	0	0	0	0
160 Trangkil	0	0	0	0	0	0
170 Margoyoso	0	0	0	0	0	0
180 Gunungwungkal	2 000	1 000	0	7 000	1 000	0
190 Cluwak	4 000	0	2 250	0	520	0
200 Tayu	0	0	0	0	0	0
210 Dukuhseti	0	0	0	0	0	0
<b>Kabupaten Pati</b>	<b>32 060</b>	<b>109 629</b>	<b>12 832</b>	<b>117 154</b>	<b>1 132 849</b>	<b>1 028 183</b>

Lanjutan Tabel/*Continued Table 5.2.5*

Kecamatan Subdistrict	Kunyit Turmeric		Komoditas daerah		Komoditas daerah	
	2020	2021 <sup>x</sup>	2020	2021 <sup>x</sup>	2020	2021 <sup>x</sup>
(1)	(8)	(9)	(10)	(11)	(12)	(13)
010 Sukolilo	315	240				
020 Kayen	675	675				
030 Tambakromo	0	0				
040 Winong	0	0				
050 Pucakwangi	0	0				
060 Jaken	1 810	1 802				
070 Batangan	0	0				
080 Juwana	0	0				
090 Jakenan	0	0				
100 Pati	0	0				
110 Gabus	0	0				
120 Margorejo	475	0				
130 Gembong	1 500	1 500				
140 Tlogowungu	0	0				
150 Wedarijaksa	0	0				
160 Trangkil	0	0				
170 Margoyoso	0	0				
180 Gunungwungkal	0	0				
190 Cluwak	450	0				
200 Tayu	0	0				
210 Dukuhseti	0	0				
<b>Kabupaten Pati</b>	<b>5 225</b>	<b>4 217</b>				

Catatan/Note: ...

Sumber/Source: Dinas Pertanian Kabupaten Pati/Agriculture Office of Pati Regency

**Tabel**  
**Table** 5.2.6

**Produksi Tanaman Biofarmaka Menurut Kecamatan dan Jenis Tanaman (kg), 2020 and 2021**  
**Production of Medicinal Plants by Subdistrict and Kind of Plant (kg) 2020 and 2021**

Kecamatan Subdistrict	Jahe Ginger		Laos/Lengkuas Galanga		Kencur East Indian Galangal	
	2020	2021*	2020	2021*	2020	2021*
(1)	(2)	(3)	(4)	(5)	(6)	(7)
010 Sukolilo	422	184	0	0	49	0
020 Kayen	3 416	3 416	240	240	2 818	2818
030 Tambakromo	0	0	0	0	0	0
040 Winong	0	0	0	0	0	0
050 Pucakwangi	0	0	0	0	0	0
060 Jaken	132	19	144	27	72	28
070 Batangan	0	0	0	0	0	0
080 Juwana	0	0	0	0	0	0
090 Jakenan	0	0	0	0	0	0
100 Pati	0	0	0	0	0	0
110 Gabus	0	0	0	0	0	0
120 Margorejo	1 350	160 000	400	200 000	6 320,00	2 320 000
130 Gembong	58 248	285 919	27 500	98 000	1 062 500	1 239 000
140 Tlogowungu	2 671	2 276	0	0	0	0
150 Wedarijaksa	0	0	0	0	0	0
160 Trangkil	0	0	0	0	0	0
170 Margoyoso	0	0	0	0	0	0
180 Gunungwungkal	1 800	300	0	38 000	600	0
190 Cluwak	20 000	0	10 500	0	1 140	0
200 Tayu	0	0	0	0	0	0
210 Dukuhseti	0	0	0	0	0	0
<b>Kabupaten Pati</b>	<b>88 039</b>	<b>452 114</b>	<b>38 784</b>	<b>336 267</b>	<b>629 241</b>	<b>3 561 896</b>

Lanjutan Tabel/*Continued Table 5.2.6*

Kecamatan <i>Subdistrict</i>	Kunyit <i>Turmeric</i>		Komoditas daerah		Komoditas daerah	
	2020	2021*	2020	2021*	2020	2021*
(1)	(8)	(9)	(10)	(11)	(12)	(13)
010 Sukolilo	189	1 200				
020 Kayen	1 418	1 418				
030 Tambakromo	0	0				
040 Winong	0	0				
050 Pucakwangi	0	0				
060 Jaken	1 896	1 081				
070 Batangan	0	0				
080 Juwana	0	0				
090 Jakenan	0	0				
100 Pati	0	0				
110 Gabus	0	0				
120 Margorejo	950	0				
130 Gembong	3 450	3 650				
140 Tlogowungu	0	0				
150 Wedarijaksa	0	0				
160 Trangkil	0	0				
170 Margoyoso	0	0				
180 Gunungwungkal	0	0				
190 Cluwak	2 200	0				
200 Tayu	0	0				
210 Dukuhseti	0	0				
<b>Kabupaten Pati</b>	<b>10 103</b>	<b>7 349</b>				

Catatan/Note: ...

Sumber/Source: Dinas Pertanian Kabupaten Pati/Agriculture Office of Pati Regency

**Tabel 5.2.7** Luas Panen Tanaman Biofarmaka Menurut Jenis Tanaman (m<sup>2</sup>), 2017–2021  
**Table** *Harvested Area of Medicinal Plants by Kind of Plant (m<sup>2</sup>), 2017–2021*

Jenis Tanaman Kind of Plants	2017	2018	2019	2020	2021
(1)	(2)	(3)	(4)	(5)	(6)
Dlingo/Dringo/ Sweet Root/ Calamus	0	0	8,00	0	-
Jahe/ Ginger	52 419,00	51 142,00	38 692,00	32 060	109 629
Kapulaga/ Java Cardamon	41 184,00	37 122,00	37 984,00	41 409	23 000
Keji Beling/Kecibeling/ Strobilanthes crispa	0	0	14,00	0	-
Kencur/ East Indian Galangal	58 170,00	51 093,00	43 140,00	1 132 849	1 028 183
Kunyit/ Turmeric	45 809,00	51 343,00	28 395,00	5 225	4 217
Laos/Lengkuas/ Galanga	4 777,00	4 941,00	17 629,00	12 832	117 154
Lempuyang/ Zingiber Aromaticum	175,00	250,00	0	0	20
Lidah Buaya/ Oliviera	0	0	18,00	18	0
Mahkota Dewa/ God's Crown	25,00	127,00	0	0	0
Mengkudu/Pace/ Indian Mulberry	60,00	428,00	515,00	515	112
Sambiloto/ King of Bitter	0	0	600,00	0	0
Temuireng/ Black Turmeric	480,00	535,00	0	0	0
Temukunci/ Chinese Keys	1 190,00	1 320,00	1 280,00	308	500
Temulawak/ Java Turmeric	692,00	1 774,00	15 637,00	5 332	6 701
Komoditas daerah					
Komoditas daerah					

Catatan/Note: ...  
 Sumber/Source: Dinas Pertanian Kabupaten Pati/Agriculture Office of Pati Regency

**Tabel**  
**Table** 5.2.8**Produksi Tanaman Biofarmaka Menurut Jenis Tanaman (kg), 2017–2021**  
**Production of Medicinal Plants by Kind of Plant (kg), 2017–2021**

Jenis Tanaman Kind of Plants	2017	2018	2019	2020	2021
(1)	(2)	(3)	(4)	(5)	(6)
Dlingo/Dringo/ Sweet Root/ Calamus	0	0	38	0	-
Jahe/ Ginger	118 798,00	1 767,09	1 262,62	88 038	452 114
Kapulaga/ Java Cardamon	80 260,00	71 649	72 280	135 559	66 935
Keji Beling/Kecibeling/ Strobilanthes crispata	0	0	33	0	-
Kencur/ East Indian Galangal	116 441,00	2 397,84	1 601,83	1 699,179	3 561 896
Kunyit/ Turmeric	124 920,00	1 296,89	93 902	10 103	7 349
Laos/Lengkuas/ Galanga	10 848,00	14 709	75 551	38 784	336 267
Lempuyang/ Zingiber Aromaticum	525,00	1 275	0	0	90
Lidah Buaya/ Oliviera	0	0	153	63	0
Mahkota Dewa/ God's Crown	522,00	5 778	0	0	0
Mengkudu/Pace/ Indian Mulberry	1 150,00	15 788	2 310	2 742	2 234
Sambiloto/ King of Bitter	0	0	180	0	0
Temuireng/ Black Turmeric	1 680,00	4 550	0	0	0
Temukunci/ Chinese Keys	1 737,00	4 190	2 260	503	1 000
Temulawak/ Java Turmeric	2 384,00	10 834	39 539	9 075	26 715
Komoditas daerah					
Komoditas daerah					

Catatan/Note: ...

Sumber/Source: Dinas Pertanian Kabupaten Pati/Agriculture Office of Pati Regency



**Tabel**  
**Table** 5.2.9

**Luas Panen Tanaman Hias Menurut Kecamatan dan Jenis Tanaman (m<sup>2</sup>), 2020 dan 2021**  
**Harvested Area of Ornamental Plants by Subdistrict and Kind of Plant (m<sup>2</sup>), 2020 and 2021**

Kecamatan Subdistrict	Anggrek/ <i>Orchid</i>		Krisan/ <i>Chrysantemum</i>		Mawar/ <i>Rose</i>	
	2020	2021 <sup>x</sup>	2020	2021 <sup>x</sup>	2020	2021 <sup>x</sup>
(1)	(2)	(3)	(4)	(5)	(6)	(7)
010 Sukolilo	0	0	0	0	0	0
020 Kayen	0	0	0	0	0	0
030 Tambakromo	0	0	0	0	0	0
040 Winong	0	0	0	0	0	0
050 Pucakwangi	0	0	0	0	0	0
060 Jaken	0	0	0	0	0	0
070 Batangan	0	0	0	0	0	0
080 Juwana	0	0	0	0	0	0
090 Jakenan	0	0	0	0	0	0
100 Pati	0	0	0	0	0	0
110 Gabus	0	0	0	0	0	0
120 Margorejo	0	0	0	0	0	0
130 Gembong	0	0	0	0	2 130	1 630
140 Tlogowungu	0	0	0	0	0	0
150 Wedarijaksa	0	0	0	0	0	0
160 Trangkil	0	0	0	0	0	0
170 Margoyoso	0	0	0	0	0	0
180 Gunungwungkal	0	0	0	0	0	0
190 Cluwak	0	0	0	0	0	0
200 Tayu	0	0	0	0	0	0
210 Dukuhseti	0	0	0	0	0	0
<b>Kabupaten Pati</b>	<b>0</b>	<b>0</b>	<b>0</b>	<b>0</b>	<b>2 130</b>	<b>1 630</b>

Catatan/Note: ...

Sumber/Source: Dinas Pertanian Kabupaten Pati/Agriculture Office of Pati Regency

**Tabel**  
**Table** 5.2.10**Produksi Tanaman Hias Menurut Kecamatan dan Jenis  
Tanaman (tangkai), 2020 and 2021**  
*Production of Ornamental Plants by Subdistrict and Kind of  
Plant (stalks), 2020 and 2021*

Kecamatan Subdistrict	Anggrek/Orchid		Krisan/Chrysantemum		Mawar/Rose	
	2020	2021*	2020	2021*	2020	2021*
(1)	(2)	(3)	(4)	(5)	(6)	(7)
010 Sukolilo	0	0	0	0	0	0
020 Kayen	0	0	0	0	0	0
030 Tambakromo	0	0	0	0	0	0
040 Winong	0	0	0	0	0	0
050 Pucakwangi	0	0	0	0	0	0
060 Jaken	0	0	0	0	0	0
070 Batangan	0	0	0	0	0	0
080 Juwana	0	0	0	0	0	0
090 Jakenan	0	0	0	0	0	0
100 Pati	0	0	0	0	0	0
110 Gabus	0	0	0	0	0	0
120 Margorejo	0	0	0	0	0	0
130 Gembong	0	0	0	0	7 520	6 520
140 Tlogowungu	0	0	0	0	0	0
150 Wedarijaksa	0	0	0	0	0	0
160 Trangkil	0	0	0	0	0	0
170 Margoyoso	0	0	0	0	0	0
180 Gunungwungkal	0	0	0	0	0	0
190 Cluwak	0	0	0	0	0	0
200 Tayu	0	0	0	0	0	0
210 Dukuhseti	0	0	0	0	0	0
<b>Kabupaten Pati</b>	<b>0</b>	<b>0</b>	<b>0</b>	<b>0</b>	<b>7 520</b>	<b>6 520</b>

Catatan/Note: ...

Sumber/Souce: Dinas Pertanian Kabupaten Pati/Agriculture Office of Pati Regency

**Tabel** 5.2.11 **Luas Panen Tanaman Hias Menurut Jenis Tanaman (m<sup>2</sup>), 2017–2021**  
**Table** 5.2.11 **Harvested Area of Ornamental Plants by Kind of Plant (m<sup>2</sup>), 2017–2021**

Jenis Tanaman Kind of Plants	2017	2018	2019	2020	2021
(1)	(2)	(3)	(4)	(5)	(6)
Adenium (Kamboja Jepang)/ Adenium obesum		0	0	0	0
Aglaonema/ Chinese evergreens		0	0	0	0
Anggrek/ Orchid		0	0	0	0
Anthurium Bunga/ Flamingo Lily Flower		0	0	0	0
Anthurium Daun/ Laceleaf		0	0	0	0
Anyelir/ Carnation		0	0	0	0
Caladium/ Heart of Jesus		0	0	0	0
Cordyline/ Cordyline		0	0	0	0
Diffenbachia/ Dumb canes		0	0	0	0
Dracaena/ Dracaena		0	0	0	0
Euphorbia/ Spurges		0	0	0	0
Gladiol/ Gladiol		0	0	0	0
Herbras/ Gerbera		0	0	0	0
Krisan/ Chrysantemum		0	0	0	0
Mawar/ Rose		3 200,00	2 950	2 130	1 630
Melati/ Jasmine		0	0	0	0
Monstera/ Swiss cheese plant		0	0	0	0
Pakis/ Fern		0	0	0	0
Palem/ Palm		0	0	0	0
Pedang-pedangan/ Sansevieria		0	0	0	0
Pisang–pisangan/ Heliconia		0	0	0	0
Komoditas daerah					
Komoditas daerah					

Catatan/Note: ...

Sumber/Source: Dinas Pertanian Kabupaten Pati/Agriculture Office of Pati Regency

**Tabel 5.2.12** **Produksi Tanaman Hias Menurut Jenis Tanaman (tangkai), 2017–2021**  
**Table** **Production of Ornamental Plants by Kind of Plant (stalks), 2017–2021**

Jenis Tanaman <i>Kind of Plants</i>	2017	2018	2019	2020	2021
(1)	(2)	(3)	(4)	(5)	(6)
Adenium (Kamboja Jepang)/ Adenium obesum	0	0	0	0	0
Aglaonema/ Chinese evergreens	0	0	0	0	0
Anggrek/ Orchid	0	0	0	0	0
Anthurium Bunga/ Flamingo Lily Flower	0	0	0	0	0
Anthurium Daun/ Laceleaf	0	0	0	0	0
Anyelir/ Carnation	0	0	0	0	0
Caladium/ Heart of Jesus	0	0	0	0	0
Cordyline/ Cordyline	0	0	0	0	0
Diffenbachia/ Dumb canes	0	0	0	0	0
Dracaena/ Dracaena	0	0	0	0	0
Euphorbia/ Spurges	0	0	0	0	0
Gladiol/ Gladiol	0	0	0	0	0
Herbras/ Gerbera	0	0	0	0	0
Krisan/ Chrysantemum	0	0	0	0	0
Mawar/ Rose	12 800,00	12 050,00	9 980,00	7 520	6 520
Melati/ Jasmine	0	0	0	0	0
Monstera/ Swiss cheese plant	0	0	0	0	0
Pakis/ Fern	0	0	0	0	0
Palem/ Palm	0	0	0	0	0
Pedang-pedangan/ Sansevieria	0	0	0	0	0
Pisang-pisangan/ Heliconia	0	0	0	0	0
Komoditas daerah					
Komoditas daerah					

Catatan/Note: ...

Sumber/Source: Dinas Pertanian Kabupaten Pati/Agriculture Office of Pati Regency

**Tabel 5.2.13** **Produksi Buah-buahan Menurut Kecamatan dan Jenis Tanaman (ton), 2020 and 2021**  
**Production of Fruits by Subdistrict and Kind of Plant (ton), 2020 and 2021**

Kecamatan Subdistrict	Mangga/Mango		Durian/Durian	
	2020	2021	2020	2021
(1)	(2)	(3)	(4)	(5)
010. Sukolilo	106,79	10 761,6	0	119
020. Kayen	1 080	623,16	3	1,62
030. Tambakromo	360,00	71 000,0	0	0
040. Winong	217,76	0	0	0
050. Pucakwangi	2 502	6417	0	0
060. Jaken	130,84	3352	0	0
070. Batangan	7 155	457	0	0
080. Juwana	462	1 214,4	0	0
090. Jakenan	2 560	35 212,0	0	0
100. Pati	233,05	5 777,0	0	0
110. Gabus	53	49 251,8	0	0
120. Margorejo	7 230	938,4	0	1,2
130. Gembong	1 689	665	0	1 397
140. Tlogowungu	431,51	69 350,0	4 460	30 614
150. Wedarijaksa	822	488	0	0
160. Trangkil	334	2 334,0	0	1367
170. Margoyoso	3 132	1 423,2	7 006	8 080
180. Gunungwungkal	367,12	11 430,0	142,81	9 499
190. Cluwak	306	1 363,5	635	23 970
200. Tayu	8 476	7 440,4	443	514,56
210. Dukuhseti	875	690	0	14
<b>Kabupaten Pati</b>	<b>221 383</b>	<b>280 188,4</b>	<b>26 827</b>	<b>75 578</b>

Lanjutan Tabel/*Continued Table* 5.2.13

Kecamatan Subdistrict	Jeruk/Orange		Pisang/Banana	
	2020	2021	2020	2021
(1)	(6)	(7)	(8)	(9)
010. Sukolilo	0	0	256,84	6 173,9
020. Kayen	0	0	203,53	20 700,2
030. Tambakromo	80	0	3 034,20	303 411,0
040. Winong	0	0	665,13	37 084,0
050. Pucakwangi	0	0	5 322	21 040,0
060. Jaken	0	0	4 927	3 908,0
070. Batangan	0	0	2 295	3 862,0
080. Juwana	0	0	150	205,8
090. Jakenan	0	0	4 187	20 542,0
100. Pati	0	0	2 577	3 336,4
110. Gabus	0	0	575	899,1
120. Margorejo	0	0	5 567	2 604,2
130. Gembong	0	0	191,66	13 491,5
140. Tlogowungu	164,00	0	193,29	23 093,2
150. Wedarijaksa	0	0	4 196	8 112,0
160. Trangkil	25	0	172,31	18 827,0
170. Margoyoso	1 510	0	9 682	20 966,0
180. Gunungwungkal	1 250	0	717,13	53 902,0
190. Cluwak	144	0	718,43	122 452,0
200. Tayu	0	0	2 402	2 067,6
210. Dukuhseti	0	0	745	645,0
<b>Kabupaten Pati</b>	<b>19 409</b>	<b>0</b>	<b>657 877</b>	<b>687 322,9</b>

Lanjutan Tabel/Continued Table 5.2.13

Kecamatan Subdistrict	Pepaya/Papaya		Salak/Salacca	
	2020	2021	2020	2021
(1)	(10)	(11)	(12)	(13)
010. Sukolilo	1 245	273	0	0
020. Kayen	1 645	1 518,0	0	0
030. Tambakromo	1 758	1 610,0	0	0
040. Winong	97	220	0	0
050. Pucakwangi	5 562	6 950,0	0	0
060. Jaken	48	23	0	0
070. Batangan	67	214	0	0
080. Juwana	11	229,6	0	0
090. Jakenan	0	0	0	0
100. Pati	764	631,89	0	0
110. Gabus	131	107,75	0	0
120. Margorejo	494	177,8	0	0
130. Gembong	5 049	5 870,0	0	0
140. Tlogowungu	5 987	12 996,4	181	0
150. Wedarijaksa	57	124	0	0
160. Trangkil	484	449	0	0
170. Margoyoso	619	1 870,6	0	0
180. Gunungwungkal	805	1 070,0	0	0
190. Cluwak	361	167,22	0	0
200. Tayu	1 263	1 096,9	0	0
210. Dukuhseti	60	45	0	0
<b>Kabupaten Pati</b>	<b>26 507</b>	<b>35 644,1</b>	<b>181</b>	<b>0</b>

Catatan/Note: ...

Sumber/Source: Dinas Pertanian Kabupaten Pati/Agriculture Office of Pati Regency

**Tabel**  
**Table 5.2.14**

**Produksi Buah–Buahan dan Sayuran Tahunan Menurut Jenis Tanaman (kw), 2017–2021**  
**Production of Annual Fruits and Vegetables by Kind of Plant (kw), 2017–2021**

Jenis Tanaman <i>Kind of Plants</i>	2017	2018	2019	2020	2021
(1)	(2)	(3)	(4)	(5)	(6)
Alpukat/ Avocado	11 379,00	8 907,00	10 368	9 651	15 326,24
Belimbing/ Star Fruit	1 108,00	1 220,00	2 435	2 576	1 891,46
Duku/Langsat/Kokosan/ Duku	3 153,00	3 876,00	435	4 232	5 409,00
Durian/ Durian	37 019,00	47 667,00	75 648	2 6 827	75 577,63
Jambu Air/ Rose Apple	8 619,00	13 236,00	21 414	24 584	22 144,58
Jambu Biji/ Guava	3 413,00	5 242,00	3 735	18 387	49 311,14
Jeruk Besar/ Pomelo	78 991,00	99 578,00	6 562	71 310	292 305,26
Jeruk Siam/Keprok/ Tangerine/ Orange	15 317,00	31 696,00	121 455	19 409	15 565,20
Jeruk/ Orange ( Tangerine + Pomelo )	94 308,00	131 274,00	27 078	90 719	
Mangga/ Mango	185 988,00	211 354,00	2 752,17	221 383	280 188,44
Manggis/ Mangosteen	11 235,00	2 433,00	3 775	5 640	10 377,25
Nangka/Cempedak/ Jack Fruit	41 799,00	52 185,00	59 263	26 821	36 366,73
Nenas/ Pineapple	9,00	65,00	606	0	0 000,00
Pepaya/ Papaya	38 537,00	36 801,00	32 589	26 507	35 644,13
Pisang/ Banana	328 689,00	229 061,00	3 560,06	6 578,77	687 322,85
Rambutan/ Rambutan	44 255,00	89 162,00	89 661	28 903	148 142,67
Salak/ Salacca	252,00	820,00	710	181	0 000,00
Sawo/Sapodilla/ Star Apple	8 182,00	10 192,00	10 646	7 605	3 427,82
Sirsak/ Soursop	573,00	1 123,00	1 336	1 935	4 917,82
Sukun/ Bread Fruit	38 990,00	60 887,00	60 245	29 567	20 276,58
Jengkol/ Jengkol	2 544,00	3 187,00		5 536	4 930,05
Melindo/ Melindo	735,00	4 449,00		614	8 337,06
Petai/ Twisted Cluster Bean	52 718,00	71 983,00		19 694	32 857,88

Catatan/Note: ...

Sumber/Source: Dinas Pertanian Kabupaten Pati/Agriculture Office of Pati Regency



**5.3 PERKEBUNAN  
ESTATE CROPS**

**Tabel 5.3.1 Luas Areal Tanaman Perkebunan Menurut Kecamatan dan Jenis Tanaman (ha), 2020 dan 2021**  
*Planted Area of Estate Crops by Subdistrict and Type of Crops (ha), 2020 dan 2021*

Kecamatan Subdistrict	Kelapa Sawit/Oil Palm		Kelapa/Coconut	
	2020	2021	2020	2021
(1)	(2)	(3)	(4)	(5)
010. Sukolilo	0	0	32	27
020. Kayen	0	0	234,1	234,1
030. Tambakromo	0	0	198	194
040. Winong	0	0	2,13	1
050. Pucakwangi	0	0	106,1	106,1
060. Jaken	0	0	179,5	141,5
070. Batangan	0	0	5	5
080. Juwana	0	0	5	3
090. Jakenan	0	0	209,79	209,79
100. Pati	0	0	86,6	53,2
110. Gabus	0	0	8,5	8,5
120. Margorejo	0	0	190,6	123,6
130. Gembong	0	0	363,91	363,91
140. Tlogowungu	0	0	388,99	388,99
150. Wedarijaksa	0	0	158,1	156,1
160. Trangkil	0	0	228,8	153,2
170. Margoyoso	0	0	710,53	702,53
180. Gunungwungkal	0	0	325,25	325,25
190. Cluwak	0	0	388,25	392,75
200. Tayu	0	0	492,71	492,71
210. Dukuhseti	0	0	895,5	869,5
<b>Kabupaten Pati</b>	<b>0</b>	<b>0</b>	<b>5 209,36</b>	<b>4 951,73</b>

Lanjutan Tabel/Continued Table 5.3.1

Kecamatan Subdistrict	Karet/Rubber		Kopi/Coffee	
	2020	2021	2020	2021
(1)	(6)	(7)	(8)	(9)
010. Sukolilo	0		0	0
020. Kayen	0		0	0
030. Tambakromo	0		0	0
040. Winong	0		0	0
050. Pucakwangi	0		0	0
060. Jaken	0		0	0
070. Batangan	0		0	0
080. Juwana	0		0	0
090. Jakenan	0		0	0
100. Pati	0		0	0
110. Gabus	0		0	0
120. Margorejo	0		0	0
130. Gembong	0		1125	1126
140. Tlogowungu	0		565,07	565,07
150. Wedarijaksa	0		0	0
160. Trangkil	0		0	0
170. Margoyoso	0		60,6	60,6
180. Gunungwungkal	0		243,66	343,66
190. Cluwak	29,18		103,55	103,55
200. Tayu	0		0	0
210. Dukuhseti	0		0	0
<b>Kabupaten Pati</b>	<b>29,18</b>		<b>2 097,88</b>	<b>2 098,48</b>

Lanjutan Tabel/Continued Table 5.3.1

Kecamatan Subdistrict	Kakao/Cocoa		Tebu/Sugar cane	
	2020	2021	2020	2021
(1)	(10)	(11)	(12)	(13)
010. Sukolilo	0		55	45
020. Kayen	0		182,16	182,16
030. Tambakromo	0		211	211
040. Winong	0		362,69	283,91
050. Pucakwangi	0		652,74	652,74
060. Jaken	0		1466	1466
070. Batangan	0		537	564
080. Juwana	0		151,99	161,18
090. Jakenan	0		219	192,38
100. Pati	0		496	496
110. Gabus	0		245,5	199
120. Margorejo	0		772,89	806,57
130. Gembong	25,4		401	348,37
140. Tlogowungu	4,8		607	461
150. Wedarijaksa	0		910,23	1 165,95
160. Trangkil	0		622,7	622,7
170. Margoyoso	0		138,81	146,03
180. Gunungwungkal	131,45		89,72	73
190. Cluwak	13,13		21,2	21,2
200. Tayu	0		254,14	247,94
210. Dukuhseti	0		258,39	293,59
<b>Kabupaten Pati</b>	<b>174,78</b>		<b>8 665,17</b>	<b>8 639,72</b>

Lanjutan Tabel/Continued Table 5.3.1

Kecamatan Subdistrict	Teh/Tea		Tembakau/Tobacco	
	2020	2021	2020	2021
(1)	(14)	(15)	(16)	(17)
010. Sukolilo	0	0	10	0
020. Kayen	0	0	0	0
030. Tambakromo	0	0	0	0
040. Winong	0	0	0	5
050. Pucakwangi	0	0	35	35
060. Jaken	0	0	300	178
070. Batangan	0	0	3	4
080. Juwana	0	0	0	0
090. Jakenan	0	0	0	2
100. Pati	0	0	0	0
110. Gabus	0	0	0	0
120. Margorejo	0	0	0	0
130. Gembong	0	0	0	0
140. Tlogowungu	0	0	0	0
150. Wedarijaksa	0	0	0	0
160. Trangkil	0	0	0	0
170. Margoyoso	0	0	0	0
180. Gunungwungkal	0	0	0	0
190. Cluwak	0	0	0	0
200. Tayu	0	0	0	0
210. Dukuhseti	0	0	0	0
<b>Kabupaten Pati</b>	<b>0</b>	<b>0</b>	<b>348</b>	<b>224</b>

Catatan/Note: ...

Sumber/Source: Dinas Pertanian Kabupaten Pati/Agriculture Office of Pati Regency

**Tabel**  
**Table** 5.3.2

**Produksi Perkebunan Menurut Kecamatan dan Jenis Tanaman (kg), 2020 dan 2021**  
**Production of Estate by Subdistrict and Type of Crops (kg), 2020 and 2021**

Kecamatan Subdistrict	Kelapa Sawit/Oil Palm		Kelapa/Coconut	
	2020	2021	2020	2021
(1)	(2)	(3)	(4)	(5)
010. Sukolilo	0	0	14,36	11,65
020. Kayen	0	0	207,36	207,36
030. Tambakromo	0	0	155,00	115,27
040. Winong	0	0	1,20	0,94
050. Pucakwangi	0	0	101,31	101,24
060. Jaken	0	0	244,25	366,20
070. Batangan	0	0	5,63	6,03
080. Juwana	0	0	10,50	15,10
090. Jakenan	0	0	179,42	158,79
100. Pati	0	0	50,19	34,08
110. Gabus	0	0	10,47	15,89
120. Margorejo	0	0	461,89	253,60
130. Gembong	0	0	776,63	573,23
140. Tlogowungu	0	0	548,29	394,47
150. Wedarijaksa	0	0	131,54	131,96
160. Trangkil	0	0	153,18	146,99
170. Margoyoso	0	0	674,41	652,66
180. Gunungwungkal	0	0	201,97	143,07
190. Cluwak	0	0	526,71	643,99
200. Tayu	0	0	556,86	572,40
210. Dukuhseti	0	0	598,70	520,04
<b>Kabupaten Pati</b>	<b>0</b>	<b>0</b>	<b>5 609,88</b>	<b>5 064,96</b>

Lanjutan Tabel/*Continued Table 5.3.2*

Kecamatan Subdistrict	Karet/Rubber		Kopi/Coffee	
	2020	2021	2020	2021
(1)	(6)	(7)	(8)	(9)
010. Sukolilo	0		0	0
020. Kayen	0		0	0
030. Tambakromo	0		0	0
040. Winong	0		0	0
050. Pucakwangi	0		0	0
060. Jaken	0		0	0
070. Batangan	0		0	0
080. Juwana	0		0	0
090. Jakenan	0		0	0
100. Pati	0		0	0
110. Gabus	0		0	0
120. Margorejo	0		0	0
130. Gembong	0		829,98	881,48
140. Tlogowungu	0		204,08	288,77
150. Wedarijaksa	0		0	0
160. Trangkil	0		0	0
170. Margoyoso	0		3,40	3,47
180. Gunungwungkal	0		207,50	182,20
190. Cluwak	15 118,37		49,14	52,26
200. Tayu	0		0	0
210. Dukuhseti	0		0	0
<b>Kabupaten Pati</b>	<b>15 118,37</b>		<b>1 294,10</b>	<b>1 408,18</b>

Lanjutan Tabel/*Continued Table 5.3.2*

Kecamatan Subdistrict	Teh/Tea		Tembakau/Tobacco	
	2020	2021	2020	2021
(1)	(14)	(15)	(16)	(17)
010. Sukolilo	0	0	21	0
020. Kayen	0	0	0	0
030. Tambakromo	0	0	0	0
040. Winong	0	0	0	9
050. Pucakwangi	0	0	73,50	63
060. Jaken	0	0	630	320,40
070. Batangan	0	0	6,30	7,20
080. Juwana	0	0	0	0
090. Jakenan	0	0	0	3,60
100. Pati	0	0	0	0
110. Gabus	0	0	0	0
120. Margorejo	0	0	0	0
130. Gembong	0	0	0	0
140. Tlogowungu	0	0	0	0
150. Wedarijaksa	0	0	0	0
160. Trangkil	0	0	0	0
170. Margoyoso	0	0	0	0
180. Gunungwungkal	0	0	0	0
190. Cluwak	0	0	0	0
200. Tayu	0	0	0	0
210. Dukuhseti	0	0	0	0
<b>Kabupaten Pati</b>	<b>0</b>	<b>0</b>	<b>730,80</b>	<b>403,20</b>

Catatan/Note: ...

Sumber/Sources: Dinas Pertanian Kabupaten Pati/Agriculture Office of Pati Regency

## 5.4 PETERNAKAN LIVESTOCK

**Tabel 5.4.1** Jumlah Pemilik (orang) dan Jumlah Ternak/Unggas (ekor) Menurut Kecamatan, 2021  
*Number of Owners (person), and Number of Livestock (tail) by Subdistrict, 2021*

Kecamatan Subdistrict	Sapi Potong/Beef Cattle		Sapi Perah/Dairy Cows		Kerbau/Buffalo	
	Jumlah Pemilik/ Number of Owners	Jumlah Ternak/ Number of Livestock	Jumlah Pemilik/ Number of Owners	Jumlah Ternak/ Number of Livestock	Jumlah Pemilik/ Number of Owners	Jumlah Ternak/ Number of Livestock
(1)	(2)	(3)	(4)	(5)	(6)	(7)
010 Sukolilo	2 708	8 024	-	-	131	1 823
020 Kayen	732	3 584	-	-	-	-
030 Tambakromo	2 487	4 463	-	-	-	-
040 Winong	3 818	5 856	-	-	-	-
050 Pucakwangi	5 525	10 046	-	-	-	-
060 Jaken	6 802	12 980	-	-	-	-
070 Batangan	1 894	4 158	-	-	-	-
080 Juwana	1 432	1 737	-	-	51	485
090 Jakenan	3 130	7 896	-	-	4	4
100 Pati	1 765	4 345	2	42	-	-
110 Gabus	2 993	4 606	-	-	-	-
120 Margorejo	1 615	5 420	29	164	3	19
130 Gembong	1 148	5 843	1	6	44	131
140 Tlogowungu	2 550	6 240	-	-	1	3
150 Wedarijaksa	1 847	3 522	-	-	7	15
160 Trangkil	1 418	6 330	-	-	-	-
170 Margoyoso	1 455	7 609	-	-	-	-
180 Gunungwungkal	1 113	2 942	-	-	-	-
190 Cluwak	1 039	2 302	1	2	2	12
200 Tayu	853	3 548	1	8	2	15
210 Dukuhseti	1 945	6 134	-	-	8	155
<b>Kabupaten Pati</b>	<b>48 269</b>	<b>117 585</b>	<b>34</b>	<b>222</b>	<b>253</b>	<b>2 662</b>



Lanjutan Tabel/Continued Table 5.4.1

Kecamatan Subdistrict	Kambing/Goat		Domba/Sheep		Babi/Pig	
	Jumlah Pemilik/ Number of Owners	Jumlah Ternak/ Number of Livestock	Jumlah Pemilik/ Number of Owners	Jumlah Ternak/ Number of Livestock	Jumlah Pemilik/ Number of Owners	Jumlah Ternak/ Number of Livestock
(1)	(8)	(9)	(10)	(11)	(11)	(12)
010 Sukolilo	11 295	51 156	1 368	8 171	-	-
020 Kayen	1 139	8 979	20	336	-	-
030 Tambakromo	1 593	6 966	82	884	-	-
040 Winong	2 275	6 496	145	2 815	-	-
050 Pucakwangi	3 620	12 527	89	659	-	-
060 Jaken	1 061	3 380	112	418	-	-
070 Batangan	1 327	3 377	10	353	-	-
080 Juwana	356	10 760	34	617	-	-
090 Jakenan	755	2 229	19	275	-	-
100 Pati	1 417	7 215	65	658	-	-
110 Gabus	2 537	14 365	28	915	-	-
120 Margorejo	1 453	6 069	37	581	-	-
130 Gembong	2 600	12 872	65	281	-	-
140 Tlogowungu	2 915	11 372	125	1 195	-	-
150 Wedarijaksa	408	3 175	25	252	-	-
160 Trangkil	972	11 825	545	5 264	-	-
170 Margoyoso	1 340	9 540	52	859	-	-
180 Gunungwungkal	1 173	14 269	6	95	1	11
190 Cluwak	12 810	20 852	8	78	8	475
200 Tayu	739	4 017	182	1 699	-	-
210 Dukuhseti	759	12 532	203	2 254	-	-
<b>Kabupaten Pati</b>	<b>52 544</b>	<b>233 973</b>	<b>3 220</b>	<b>28 659</b>	<b>9</b>	<b>486</b>

Lanjutan Tabel/*Continued Table 5.4.1*

Kecamatan Subdistrict	Ayam Ras/Race Chicken		Ayam Kampung/Local Chicken	
	Jumlah Pemilik/ Number of Owners	Jumlah Ternak/ Number of Livestock	Jumlah Pemilik/ Number of Owners	Jumlah Ternak/ Number of Livestock
(1)	(13)	(14)	(15)	(16)
010 Sukolilo	72	45 000	34 655	100 775
020 Kayen	30	31 097	2 056	29 964
030 Tambakromo	28	4 260	8 522	55 778
040 Winong	15	6 354	11 871	78 126
050 Pucakwangi	10	16 751	9 478	54 184
060 Jaken	6	4 300	3 578	17 830
070 Batangan	5	12 200	1 858	3 736
080 Juwana	11	18 500	7 865	40 100
090 Jakenan	24	10 500	1 911	50 947
100 Pati	5	3 500	2 300	22 320
110 Gabus	5	6 623	26 496	178 691
120 Margorejo	15	9 500	2 425	31 657
130 Gembong	15	16 151	3 187	31 593
140 Tlogowungu	7	4 500	2 050	27 950
150 Wedarijaksa	11	8 000	2 169	20 372
160 Trangkil	13	28 050	2 187	30 276
170 Margoyoso	16	29 000	6 546	18 437
180 Gunungwungkal	9	6 527	7 424	29 252
190 Cluwak	24	22 806	5 684	29 778
200 Tayu	13	27 544	6 759	52 432
210 Dukuhseti	35	26 000	19 462	200 786
<b>Kabupaten Pati</b>	<b>369</b>	<b>337 163</b>	<b>168 483</b>	<b>1 104 984</b>

Catatan/Note: ...

Sumber/Source: Dinas Pertanian Kabupaten Pati/Agriculture Office of Pati Regency

**Tabel 5.4.2 Pemotongan Ternak di Rumah Pemotongan Hewan (RPH) Swasta Menurut Jenis Ternak (ekor) dan Bulan, 2021**  
**Table Livestock Slaughtering in the Private Slaughtered House by Kinds (tail) and Month, 2021**

Bulan Month	Sapi Potong Beef Cattle	Kerbau Buffalo	Kambing Goat	Domba Sheep	Babi Pig
(1)	(2)	(3)	(4)	(5)	(6)
Januari/January	440	3	410	-	-
Februari/February	393	-	205	-	-
Maret/March	434	5	406	-	-
April/April	426	2	399	-	-
Mei/May	441	4	404	-	-
Juni/June	422	-	378	-	-
Juli/July	431	-	350	-	-
Agustus/August	441	2	354	-	-
September/September	464	3	318	-	-
Oktober/October	420	2	423	-	-
November/November	435	4	426	-	-
Desember/December	447	4	397	-	-
<b>Kabupaten Pati</b>	<b>5 194</b>	<b>29</b>	<b>4 470</b>	<b>-</b>	<b>-</b>

Catatan/Note: ...

Sumber/Source: Dinas Pertanian Kabupaten Pati/Agriculture Office of Pati Regency

**Tabel**  
**Table** 5.4.3

**Pemotongan Ternak di Rumah Pemotongan Hewan (RPH)  
Pemerintah Menurut Jenis Ternak (ekor) dan Bulan,  
2021**

*Livestock Slaughtering in the Government Slaughtered  
House by Kinds (tail) and Month, 2021*

Bulan Month	Sapi Potong Beef Cattle	Kerbau Buffalo	Kambing Goat	Domba Sheep	Babi Pig
(1)	(2)	(3)	(4)	(5)	(6)
Januari/January	-	-	40	-	-
Februari/February	-	-	-	-	-
Maret/March	-	-	-	40	-
April/April	-	-	-	-	-
Mei/May	-	-	-	-	-
Juni/June	-	-	41	-	-
Juli/July	-	-	61	-	-
Agustus/August	-	-	40	-	-
September/September	-	-	40	-	-
Oktober/October	-	-	42	-	-
November/November	-	-	44	-	-
Desember/December	-	-	46	-	-
<b>Kabupaten Pati</b>	-	-	<b>354</b>	<b>40</b>	-

Catatan/Note: ...

Sumber/Source: Dinas Pertanian Kabupaten Pati/Agriculture Office of Pati Regency

**Tabel 5.4.4** Pemotongan Ternak di Luar Rumah Pemotongan Hewan (RPH) Menurut Jenis Ternak (ekor) dan Bulan, 2021  
**Table** *Livestock Slaughtering Outside the Slaughtered House by Kinds (tail) and Month, 2021*

Bulan Month	Sapi Potong Beef Cattle	Kerbau Buffalo	Kambing Goat	Domba Sheep	Babi Pig
(1)	(2)	(3)	(4)	(5)	(6)
Januari/January	28	-	164	22	-
Februari/February	39	-	202	20	-
Maret/March	59	-	653	20	-
April/April	44	-	227	23	-
Mei/May	62	-	240	22	-
Juni/June	43	-	206	20	-
Juli/July	1 228	47	17 035	839	-
Agustus/August	37	-	195	22	-
September/September	38	-	204	20	-
Oktober/October	31	-	137	3	-
November/November	52	-	209	20	-
Desember/December	60	-	269	20	-
<b>Kabupaten Pati</b>	<b>1 721</b>	<b>47</b>	<b>19 741</b>	<b>1 051</b>	<b>-</b>

Catatan/Note: ...  
 Sumber/Source: Dinas Pertanian Kabupaten Pati/Agriculture Office of Pati Regency

**Tabel 5.4.5** **Pemotongan Ternak yang Tidak Tercatat Menurut Jenis Ternak (ekor) dan Bulan, 2021**  
**Table 5.4.5** **Not Registered Livestock Slaughtering in Pati Regency by Kinds and Month, 2021**

Bulan Month	Sapi Potong Beef Cattle	Kerbau Buffalo	Kambing Goat	Domba Sheep	Babi Pig
(1)	(2)	(3)	(4)	(5)	(6)
Januari/January	243	60	1 204	233	-
Februari/February	124	62	760	239	-
Maret/March	223	64	705	633	-
April/April	164	61	844	269	-
Mei/May	182	67	878	286	-
Juni/June	257	71	1 224	91	-
Juli/July	412	35	2 085	127	-
Agustus/August	398	40	2 913	114	-
September/September	216	28	1 028	280	-
Oktober/October	261	15	1 151	107	-
November/November	293	25	1 199	129	-
Desember/December	310	25	1 217	145	-
<b>Kabupaten Pati</b>	<b>3 083</b>	<b>553</b>	<b>15 208</b>	<b>2 653</b>	<b>-</b>

Catatan/Note: ...

Sumber/Source: Dinas Pertanian Kabupaten Pati/Agriculture Office of Pati Regency

**Tabel 5.4.6** **Produksi Telur (butir) dan Populasi Ayam Dewasa Bertelur (ekor) Menurut Kecamatan, 2021**  
**Egg Production and Chicken Population by Subdistrict, 2021**

Kecamatan Subdistrict	Ayam Ras Petelur/Laying Hens		Ayam Buras/Free-range Cicken	
	Jumlah Telur/ Number of Eggs	Populasi Dewasa Betina Bertelur/ Adult Female Population Laying Eggs	Jumlah Telur/ Number of Eggs	Populasi Dewasa Betina Bertelur/ Adult Female Population Laying Eggs
(1)	(2)	(3)	(4)	(5)
010. Sukolilo	9 875 692	535 000	5 897 398	1 300 516
020. Kayen	5 692 485	312 637	638 151	74 965
030. Tambakromo	3 297 983	178 880	1 236 850	182 746
040. Winong	888 150	50 982	679 181	117 151
050. Pucakwangi	1 436 160	81 600	551 436	88 230
060. Jaken	691 333	51 600	-	-
070. Batangan	1 007 968	57 420	297 762	47 642
080. Juwana	293 040	16 650	131 064	20 970
090. Jakenan	912 034	51 820	95 689	15 310
100. Pati	352 029	20 006	2 069 062	331 050
110. Gabus	372 104	23 714	1 276 570	201 962
120. Margorejo	1 734 960	90 850	414 001	65 903
130. Gembong	3 583 936	208 751	843 854	129 175
140. Tlogowungu	398 640	22 650	704 138	112 662
150. Wedarijaksa	848 958	48 240	140 468	22 475
160. Trangkil	2 354 379	156 969	106 623	30 121
170. Margoyoso	4 371 753	248 230	160 064	25 610
180. Gunungwungkal	1 470 014	80 691	949 841	147 580
190. Cluwak	5 250 861	288 507	2 199 751	348 260
200. Tayu	9 603 847	549 976	455 926	79 062
210. Dukuhseti	5 142 359	276 638	642 807	111 543
<b>Kabupaten Pati</b>	<b>59 578 685</b>	<b>3 351 811</b>	<b>19 490 636</b>	<b>3 452 933</b>

Catatan/Note: ...

Sumber/Source: Dinas Pertanian Kabupaten Pati/Agriculture Office of Pati Regency

**Tabel 5.4.7** Pemotongan Ternak Unggas yang Tidak Tercatat Menurut Kecamatan dan Jenis Ternak (ekor), 2021  
*Not Registered Livestock Slaughtering by Subdistrict and Kinds (tail), 2021*

Kecamatan Subdistrict	Itik/Duck	Ayam Layer/ Layer Chicken	Ayam Broiler/ Broiler Chicken	Ayam Buras/ Free-range Chicken
(1)	(2)	(3)	(4)	(5)
010. Sukolilo	80 470	61 262	125 849	171 593
020. Kayen	6 604	53 225	163 194	50 256
030. Tambakromo	30 172	355	10 058	77 985
040. Winong	6 382	-	125 477	197 434
050. Pucakwangi	3 715	149	39 574	734
060. Jaken	-	2 997	5 537	65 262
070. Batangan	641	-	8 506	3 209
080. Juwana	-	-	-	-
090. Jakenan	2 765	402	189 507	16 240
100. Pati	-	-	-	-
110. Gabus	7 993	2 108	37 707	40 957
120. Margorejo	8 912	18 909	131 598	46 195
130. Gembong	753	3 305	69 592	2 872
140. Tlogowungu	5 922	2 545	22 173	17 924
150. Wedarijaksa	3 675	-	30 750	9 178
160. Trangkil	1 575	4 888	22 707	3 233
170. Margoyoso	9 835	1 000	67 900	8 585
180. Gunungwungkal	-	-	21 871	22 111
190. Cluwak	492	265	92 174	4 371
200. Tayu	8 868	44 458	57 968	50 094
210. Dukuhseti	26 881	21 036	19 445	32 211
<b>Kabupaten Pati</b>	<b>205 655</b>	<b>216 904</b>	<b>1 241 587</b>	<b>820 444</b>

Catatan/Note: ...

Sumber/Source: Dinas Pertanian Kabupaten Pati/Agriculture Office of Pati Regency



<https://patikab.bps.go.id>

**INDUSTRI, PERTAMBANGAN, DAN ENERGI**  
**INDUSTRY, MINING, AND ENERGY**

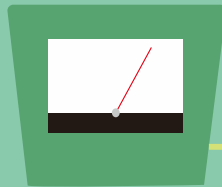

**PENJELASAN TEKNIS**

1. Pengumpulan data industri besar dan sedang dilakukan melalui Survei Industri Besar dan Sedang yang dilaksanakan setiap tahun. Klasifikasi industri yang digunakan berdasar pada Klasifikasi Baku Lapangan Usaha Indonesia (KBLI).
2. Industri pengolahan adalah suatu kegiatan ekonomi yang melakukan kegiatan mengubah suatu barang dasar secara mekanis, kimia, atau dengan tangan sehingga menjadi barang jadi/setengah jadi, dan atau barang yang kurang nilainya menjadi barang yang lebih tinggi nilainya, dan sifatnya lebih dekat kepada pemakai akhir. Termasuk dalam kegiatan ini adalah jasa industri dan pekerjaan perakitan (assembling).
3. Jasa industri adalah kegiatan industri yang melayani keperluan pihak lain. Pada kegiatan ini bahan baku disediakan oleh pihak lain sedangkan pihak pengolah hanya melakukan pengolahannya dengan mendapat imbalan sebagai balas jasa (upah maklon).
4. Perusahaan atau usaha industri adalah suatu unit (kesatuan) usaha yang melakukan kegiatan ekonomi, bertujuan menghasilkan barang atau jasa, terletak pada suatu bangunan atau lokasi tertentu, dan mempunyai catatan administrasi

**TECHNICAL NOTES**

1. *Data collection of large and medium scale manufacturing is conducted through The Large and Medium Manufacturing Establishment Survey annually. The industrial classification adopted in this survey refers to the Klasifikasi Baku Lapangan Usaha Indonesia (KBLI).*
2. *Manufacturing industry is defined as an economic activity processing basic goods mechanically, chemicals or manually into final or intermediate goods. It is also defined as processing of lower value goods into higher value goods as final or intermediate products. The activities also include services for manufacturing and assembling.*
3. *Services for manufacturing is defined as a manufacturing activity which serving other manufacturing establishments. In this case, raw materials are supplied by others while the workers are paid as a compensation for processing raw materials.*
4. *A manufacturing establishment is defined as a production unit engaged in economic activity, producing goods or services, located in a building or in a certain location, keeping a business record concerning the production and cost structure, and having a person or*

- tersendiri mengenai produksi dan struktur biaya serta ada seorang atau lebih yang bertanggung jawab atas usaha tersebut.
5. Industri pengolahan dikelompokkan ke dalam 4 golongan berdasarkan banyaknya pekerja: Industri Besar (100 orang pekerja atau lebih), Industri Sedang/Menengah (20-99 orang pekerja), Industri Kecil (5-19 orang pekerja), dan Industri Mikro (1-4 orang pekerja).
  6. Jumlah listrik/gas/air bersih yang terjual adalah banyaknya listrik/gas/air bersih yang disalurkan kepada pelanggan.
- more that are responsible to those activities.*
5. *Manufacturing industries are categorized into four groups, based on the number of employees: Large Scale Manufacturing (100 employees or more), Medium Scale Manufacturing (20-99 employees), Small Scale Manufacturing (5-19 employees), and Micro Industry (1-4 employees).*
  6. *Sold electricity/gas/cleaned water is total electricity/gas/cleaned water distributed to customers.*

**Tabel 6.1**  
**Table**

**Daya Terpasang, Produksi, dan Distribusi Listrik PT. PLN (Persero) pada Cabang/Ranting PLN Menurut Kecamatan, 2021**  
**Installed Electricity Power, Production, and Distribution of PT. PLN (Persero) at PLN Branch by Subdistrict, 2021**

Kecamatan Subdistrict	Daya Yang Terpasang/ Electrical Capacity				Jumlah Pelanggan	Listrik Terjual Electricity Sold (KWh)
	<= 450 watt	900 watt	1300 watt	> 1300 watt		
(1)	(2)	(3)	(4)	(5)	(6)	
010. Sukolilo						
020. Kayen						
030. Tambakromo						
040. Winong						
050. Pucakwangi						
060. Jaken						
070. Batangan						
080. Juwana						
090. Jakenan						
100. Pati						
110. Gabus						
120. Margorejo						
130. Gembong						
140. Tlogowungu						
150. Wedarijaksa						
160. Trangkil						
170. Margoyoso						
180. Gunungwungkal						
190. Cluwak						
200. Tayu						
210. Dukuhsети						
<b>Kabupaten Pati</b>						

Catatan/Note: ...

Sumber/Source: PT.PLN Rayon Pati, Rayon Juwana, Bangsri Jepara/ State Electricity Company of Pati and Juwana Division

**Tabel 6.2** Jumlah Pelanggan Listrik Menurut Kecamatan, 2016–2021  
**Table 6.2** Number of Electricity Customers by Subdistrict, 2016–2021

Kecamatan Subdistrict	2016	2017	2018	2019	2020	2021
(1)	(2)	(3)	(4)	(5)	(6)	(7)
010. Sukolilo	20 005	17 027	22 651	24 216	23 870	
020. Kayen	20 758	17 001	22 504	22 671	23 073	
030. Tambakromo	15 881	12 156	15 579	18 078	17 533	
040. Winong	15 816	18 223	20 426	20 048	20 231	
050. Pucakwangi	13 914	13 442	13 742	14 114	16 257	
060. Jaken	11 717	11 874	11 648	11 856	14 159	
070. Batangan	12 415	13 164	13 655	14 112	19 365	
080. Juwana	23 515	19 931	22 153	22 980	65 566	
090. Jakenan	13 904	14 083	14 272	14 521	14 878	
100. Pati	31 587	26 996	41 212	42 616	33 538	
110. Gabus	20 181	14 647	20 585	19 368	20 585	
120. Margorejo	17 963	14 364	21 406	19 454	20 541	
130. Gembong	14 622	9 686	13 887	16 759	17 844	
140. Tlogowungu	4 525	5 146	19 858	14 657	14 298	
150. Wedarijaksa	6 564	6 233	20 057	15 801	20 749	
160. Trangkil	7 051	8 939	24 669	17 407	28 370	
170. Margoyoso	15 696	20 001	20 956	21 339	7 782	
180. Gunungwungkal	13 164	11 926	11 896	12 088	2 572	
190. Cluwak	12 407	13 453	13 453	18 942	1 375	
200. Tayu	13 873	16 760	17 470	17 796	12 178	
210. Dukuhsети	16 169	23 096	16 661	16 793	8 539	
<b>Kabupaten Pati</b>	<b>156 925</b>	<b>308 148</b>	<b>398 740</b>	<b>395 616</b>	<b>403 303</b>	

Catatan/Note: ...  
Sumber/Source: PT.PLN Rayon Pati, Rayon Juwana, Bangsri Jepara/ State Electricity Company of Pati and Juwana Division

**Tabel 6.3** Jumlah Pelanggan dan Air yang Disalurkan Menurut Kecamatan, 2021  
**Table 6.3** Number of Customers and Distributed Water by Subdistrict, 2021

Kategori Pelanggan Category of Consumer	Jumlah Pelanggan Number of Consumers	Air Disalurkan Distributed Water (m <sup>3</sup> )	Nilai Value (Rp)
(1)	(2)	(3)	(4)
Hidra Umum/kran umum	100	38.246	103.012.900
Tempat Ibadah& Panti Asuhan	459	149.040	392.507.200
Rumah Tangga 1 A	3.345	602.374	2.158.907.268
Rumah Tangga 1 B	9.858	1.698.877	8.175.952.150
Instansi Pemerintah	367	79.949	503.161.500
Rumah Tangga II	21.101	3.772.383	23.869.298.400
Rumah Tangga III	925	266.219	1.928.106.900
Niaga Kecil	22	15.265	108.700.650
Niaga Besar	18	23.342	256.979.600
Industri Kecil	25	16.682	117.505.700
Industri Besar	18	172.248	2.218.214.450
Sekolah	170	39.353	223.784.600
Khusus	1	314	4.028.650
<b>Kabupaten Pati</b>	<b>36.409</b>	<b>6.874.292</b>	<b>40.060.159.968</b>

Catatan/Note: <sup>1</sup> Data 2020, 6 pelanggan HU berubah menjadi RT. <sup>2</sup> Data 2020, 684 pelanggan RT IB berubah menjadi RT II  
Sumber/Source: PDAM Kabupaten Pati/ Water Supply Region Company of Pati Regency

<https://patikab.bps.go.id>

**PARIWISATA  
TOURISM**

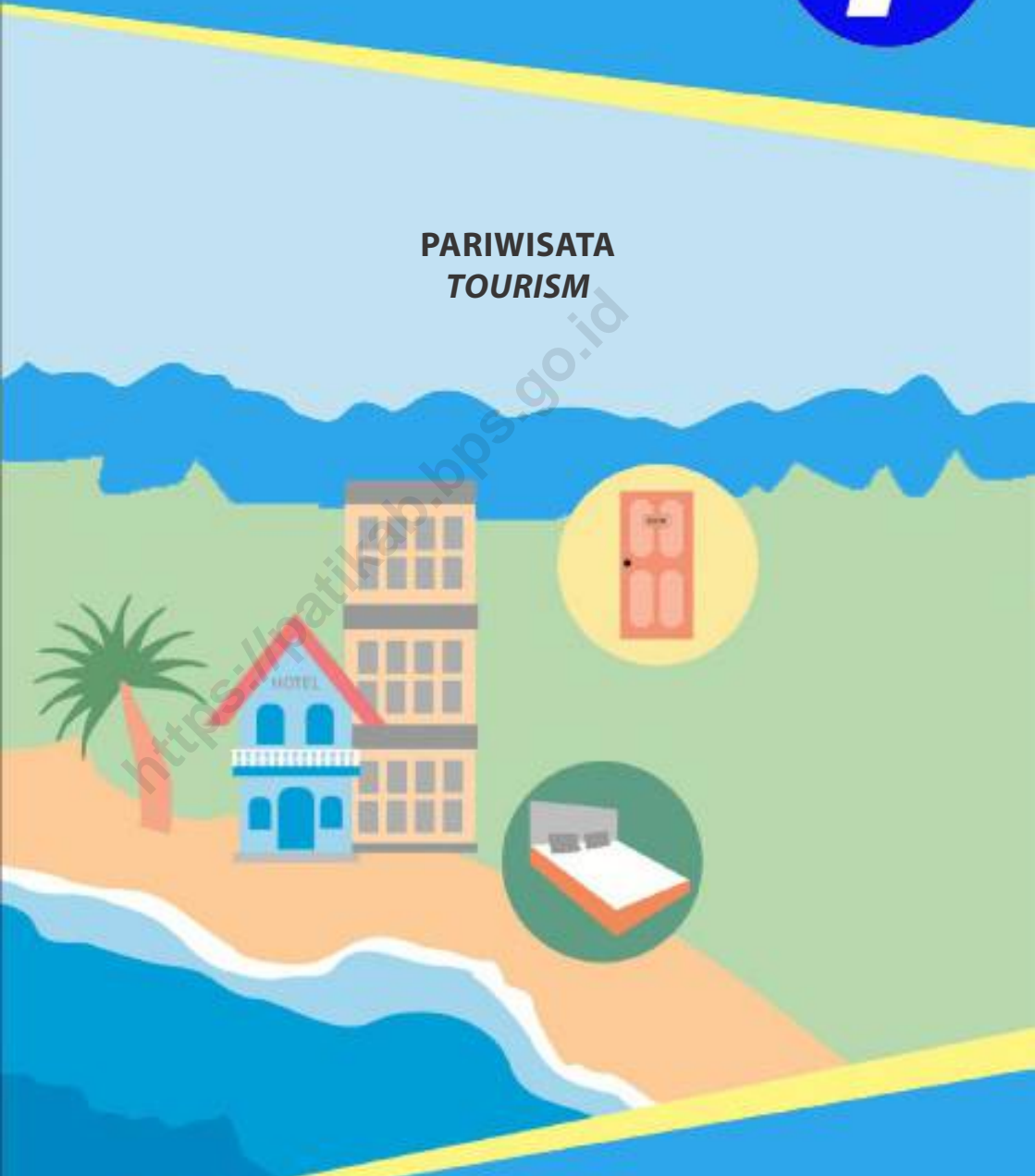





**PENJELASAN TEKNIS**

1. Pariwisata adalah kegiatan orang melakukan perjalanan dan tinggal di suatu tempat di luar lingkungan yang biasa mereka tempati, tidak lebih dari satu tahun berturut-turut untuk kegiatan bersantai, bisnis, dan tujuan lainnya yang tidak terkait dengan kegiatan mencari uang di tempat yang dikunjungi.
2. Hotel adalah suatu usaha yang menggunakan bangunan atau sebagian daripadanya yang khusus disediakan, dimana setiap orang dapat menginap dan makan serta memperoleh pelayanan dan fasilitas lainnya dengan pembayaran (mempunyai restoran yang berada di bawah manajemen hotel tersebut)
3. Hotel berbintang yaitu hotel yang telah memenuhi persyaratan yang telah ditentukan seperti persyaratan fisik, bentuk pelayanan yang diberikan, kualifikasi tenaga kerja, jumlah kamar dan lainnya. Hotel tidak berbintang yaitu hotel yang tidak memenuhi persyaratan yang telah ditentukan.
4. Kantor pos adalah pemberi pelayanan pengiriman barang, uang, dsb, dari suatu tempat ke tempat yang lain. Pengguna pelayanan biasanya diharuskan menempel perangko yang cukup pada sampul surat, kartu pos, pos wesel, warkat pos, paket, dsb.

**TECHNICAL NOTES**

1. *Tourism comprises the activities of persons travelling to and staying in places outside their usual environment for not more than one consecutive year for leisure, business, and other purposes not related to the exercise of an activity remunerated from within the place visited.*
2. *Hotel is a kind of establishment using a building or a part of a building, prepared commercially for any person to stay, eat and obtain service as well as other facilities with payment (having a restaurant under the hotel management).*
3. *A classified hotel is an accomodation which meets specified standards regarding physical requirements, service provided, manpower qualifications, number of rooms available, etc. A non-classified hotel is an accomodation which has not met the requirements previously mentioned.*
4. *Post office is an establishment dealing with the delivery of goods, letters money, etc. from one place to another place. Service users usually put postage stamps on the envelope and postcards or are charged with amount of money in obtaining services such as money order, aerogramme, package post, etc.*

<https://patikab.bps.go.id>

**Tabel**  
**Table** 7.1

**Jumlah Rumah Makan/Restoran Menurut Kecamatan,  
2011, 2014, 2019, 2020 dan 2021**  
**Number of Restaurants by Subdistrict, 2011, 2014, 2019,  
2020 and 2021**

Kecamatan Subdistrict	2011	2014	2019	2020	2021
(1)	(2)	(3)	(4)	(5)	(6)
010. Sukolilo	0	0	0	0	
020. Kayen	1	0	0	5	
030. Tambakromo	0	0	0	0	
040. Winong	0	0	0	0	
050. Pucakwangi	1	0	0	0	
060. Jaken	0	0	1	1	
070. Batangan	0	0	1	2	
080. Juwana	3	3	18	17	
090. Jakenan	0	0	0	0	
100. Pati	35	40	42	44	
110. Gabus	0	0	1	0	
120. Margorejo	9	8	10	15	
130. Gembong	0	4	6	7	
140. Tlogowungu	0	0	0	2	
150. Wedarijaksa	0	0	0	0	
160. Trangkil	0	0	1	2	
170. Margoyoso	0	0	1	1	
180. Gunungwungkal	0	0	0	0	
190. Cluwak	0	1	1	1	
200. Tayu	2	5	2	4	
210. Dukuhseti	0	0	0	0	
<b>Kabupaten Pati</b>	<b>51</b>	<b>61</b>	<b>84</b>	<b>101</b>	

Catatan/Note: ...

Sumber/Source: Dinas Perdagangan dan Perindustrian Kabupaten Pati/Trade and Industry Office of Pati Regency

<https://patikab.bps.go.id>

**TRANSPORTASI DAN KOMUNIKASI**  
**TRANSPORTATION AND COMMUNICATION**

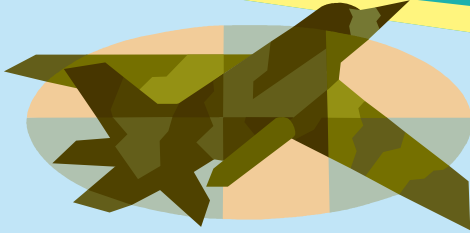

<http://www.pusatbukubps.go.id>



**PENJELASAN TEKNIS**

1. Data transportasi dan pariwisata meliputi:
  - a. Panjang jalan
  - b. Angkutan Darat
  - c. Angkutan Laut
2. Data panjang jalan negara dan jalan provinsi bersumber dari Balai Pelaksana Teknis (BPT) Bina Marga Provinsi Jawa Tengah. Sedangkan data panjang jalan kabupaten bersumber dari Dinas Pekerjaan Umum Kabupaten Pati.
3. Kunjungan kapal adalah kapal yang datang di pelabuhan baik untuk berlabuh di perairan maupun bersandar di dermaga.
4. Gross Ton (GT) adalah volume ruangan kapal dalam m<sup>3</sup>, kecuali terowongan, lubang poros baling-baling, tempat jangkar, dan alas ganda.
5. Kendaraan bermotor adalah setiap kendaraan yang digerakkan oleh peralatan teknik yang ada pada kendaraan tersebut, biasanya digunakan untuk angkutan orang atau barang di atas jalan raya selain kendaraan yang berjalan di atas rel. Kendaraan bermotor yang dicatat adalah semua jenis kendaraan kecuali kendaraan bermotor TNI/ Polri dan Korps Diplomatik. fasilitas.

**TECHNICAL NOTES**

1. *Lorem ipsum dolor sit amet, Data on transportation and tourism cover:*
  - a. *Length of Road*
  - b. *Land Transportation*
  - c. *Sea Transportation*
2. *Data on length of state and provincial roads were taken from Technical Executor Unit of Highways of Jawa Tengah Province, while the regency roads data were taken from Public Works Offices of Pati Regency.*
3. *Ships call is a ship arriving at a port either for docking or berthing.*
4. *Gross Ton (GT) is a total volume of all room in a ship, excluding the volume of tunnel, the axle of propellers, the anchor, and the chain locker.*
5. *Motor vehicles are any kind of vehicles motorized by machine set up in those vehicles. They are usually used for transporting peoples and goods on roads except vehicles moving along a railway line. The data cover all kinds of motor vehicles except those belong to Indonesia Army Force Indonesian State Police and Diplomatic Corps. diam nonummy nibh euismod*

**Gambar** 8.1  
**Figures**

**Panjang Jalan Menurut Tingkat Kewenangan Pemerintahan di Kabupaten Pati (km), 2021**  
*Length of Roads by Level of Government Authority in Pati Regency (km), 2021*

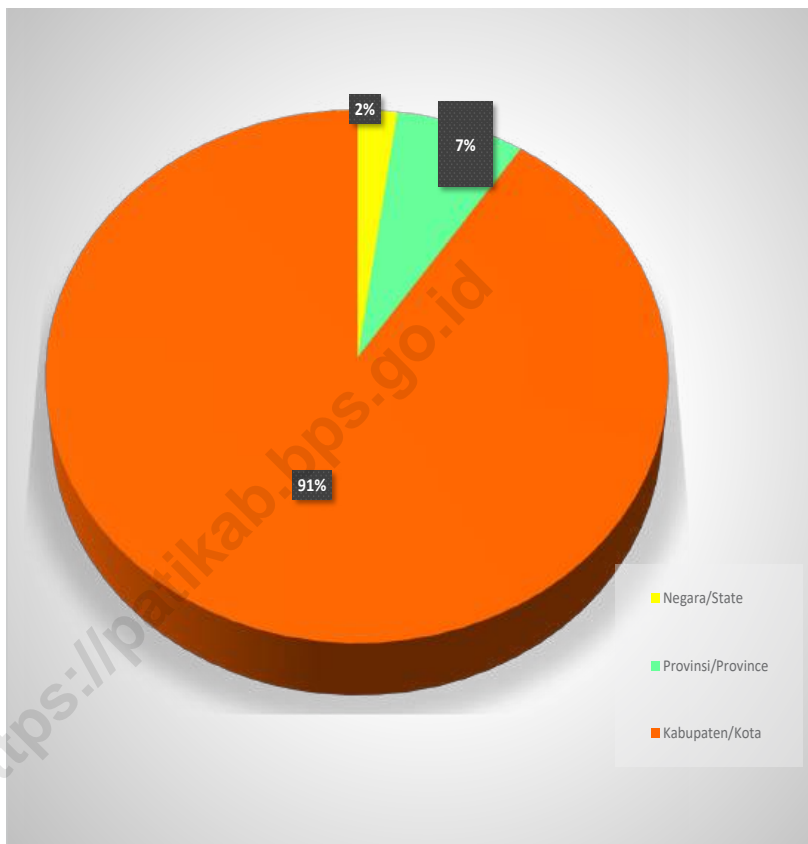

Catatan/Note: ...

Sumber/Source: Balai Pelaksana Teknis Bina Marga & Dinas Pekerjaan Umum Kabupaten Pati/ *Technical Executor Unit of Highways of Jawa Tengah Province and Public Works Offices of Pati Regency*



**Gambar** 8.2  
**Figures**

**Panjang Jalan Menurut Kondisi Jalan di Kabupaten  
Pati (km), 2021**  
*Length of Roads by Condition of Roads in Pati Regency  
(km), 2021*

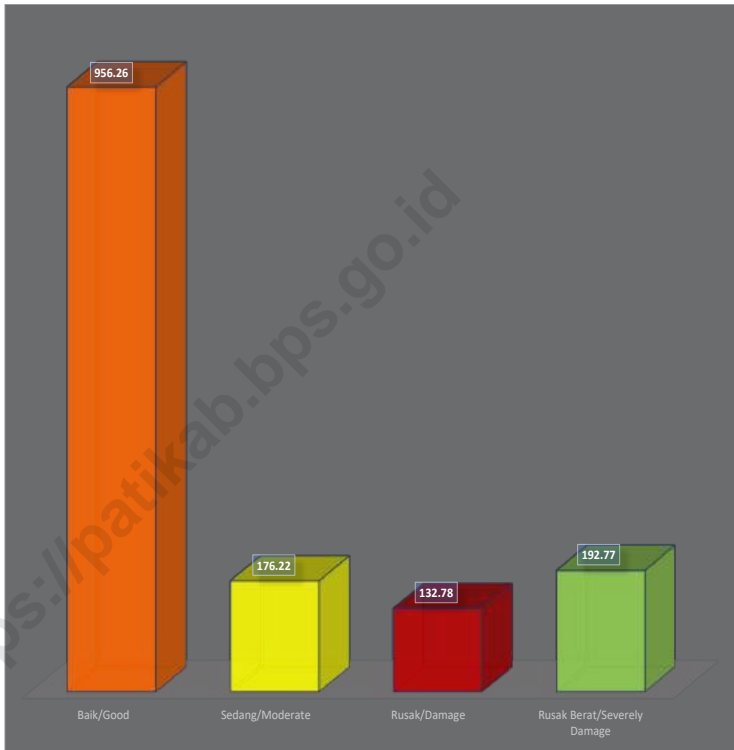

<https://patikab.bps.go.id>

## 8.1 TRANSPORTASI TRANSPORTATION

**Tabel 8.1.1** Panjang Jalan Menurut Tingkat Kewenangan Pemerintahan di Kabupaten Pati (km), 2018–2021  
**Table** *Length of Roads by Level of Government Authority in Pati Regency (km), 2018–2021*

Tingkat Kewenangan Pemerintahan <i>Level of Government Authority</i>	2018	2019	2020	2021
(1)	(2)	(3)	(4)	(5)
Negara/ <i>State</i>	35,10	35,10	35,10	35,10
Provinsi/ <i>Province</i>	115,66	115,66	115,66	115,66
Kabupaten/Kota <i>Regency/Municipality</i>	837,38	837,38	837,38	1 458,04
<b>Jumlah/Total</b>	<b>988,14</b>	<b>988,14</b>	<b>988,14</b>	<b>1608,80</b>

Catatan/*Note*: Tahun 2021, Jalan Kabupaten/Kota meliputi jalan kab (primer) + jalan poros (sekunder) sesuai SK Bupati  
 Sumber/*Source*: Balai Pelaksana Teknis Bina Marga & Dinas Pekerjaan Umum Kabupaten Pati/ *Technical Executor Unit of Highways of Jawa Tengah Province and Public Works Offices of Pati Regency*

**Tabel 8.1.2 Panjang Jalan Menurut Jenis Permukaan Jalan di Kabupaten Pati (km), 2018–2021**  
**Length of Roads by Type of Road Surface in Pati Regency/ Municipality (km), 2018–2021**

Jenis Permukaan Jalan Type of Road Surface	2018	2019	2020	2021
(1)	(2)	(3)	(4)	(5)
Aspal/Paved	947,11	945,91	842,81	1215,60
Kerikil/Gravel	41,03	42,23	76,90	191,27
Tanah/Soil	0	0	4,40	1,50
Lainnya/Others	0	0	64,03	49,67
<b>Jumlah/Total</b>	<b>988,14</b>	<b>988,14</b>	<b>988,14</b>	<b>1 458,04</b>

Catatan/Note: Tahun 2021, Jalan Kabupaten/Kota meliputi jalan kab (primer) + jalan poros (sekunder) sesuai SK Bupati

Sumber/Source: Balai Pelaksana Teknis Bina Marga & Dinas Pekerjaan Umum Kabupaten Pati/ Technical Executor Unit of Highways of Jawa Tengah Province and Public Works Offices of Pati Regency

**Tabel 8.1.3** Panjang Jalan Menurut Kondisi Jalan di Kabupaten Pati (km), 2018–2021  
**Table** *Length of Roads by Condition of Roads in Pati Regency (km), 2018–2021*

Kondisi Jalan Condition of Roads	2018	2019	2020	2021
(1)	(2)	(3)	(4)	(5)
Baik/ <i>Good</i>	930,03	597,79	649,795	956,26
Sedang/ <i>Moderate</i>	48,81	164,81	146,050	176,22
Rusak/ <i>Damage</i>	9,30	106,22	126,412	132,78
Rusak Berat/ <i>Severely Damage</i>	0	119,32	65,880	192,77
<b>Jumlah/Total</b>	<b>988,14</b>	<b>988,14</b>	<b>988.137</b>	<b>1 458,04</b>

Catatan/*Note*: Tahun 2021, Jalan Kabupaten/Kota meliputi jalan kab (primer) + jalan poros (sekunder) sesuai SK Bupati

Sumber/*Source*: Balai Pelaksana Teknis Bina Marga & Dinas Pekerjaan Umum Kabupaten Pati/ *Technical Executor Unit of Highways of Jawa Tengah Province and Public Works Offices of Pati Regency*

## 8.2 KOMUNIKASI COMMUNICATION

**Tabel 8.2.1** Jumlah Kantor Pos Pembantu Menurut Kecamatan di Kabupaten Pati, 2017–2021  
*Number of Post Offices Subsidiaries by Subdistrict in Pati Regency, 2017–2021*

Kecamatan Subdistrict	2017	2018	2019	2020	2021
(1)	(2)	(3)	(4)	(5)	(6)
010. Sukolilo	1	1	1	1	1
020. Kayen	1	1	1	1	1
030. Tambakromo	1	1	1	1	1
040. Winong	1	1	1	1	1
050. Pucakwangi	1	1	1	1	1
060. Jaken		1	1	1	1
070. Batangan	1	1	1	1	-
080. Juwana	1	1	1	1	1
090. Jakenan	1	1	1	1	1
100. Pati	1	1	1	1	1
110. Gabus	1	1	1	1	1
120. Margorejo	1	1	1	1	1
130. Gembong	1	1	1	1	1
140. Tlogowungu	1	1	1	1	1
150. Wedarijaksa	1	1	1	1	1
160. Trangkil	1	1	1	1	1
170. Margoyoso	1	1	1	1	1
180. Gunungwungkal	1	1	1	1	-
190. Cluwak	1	1	1	1	1
200. Tayu	1	1	1	1	1
210. Dukuhseti	1	1	1	1	1
<b>Kabupaten Pati</b>	<b>21</b>	<b>21</b>	<b>21</b>	<b>21</b>	<b>19</b>

Catatan/Note: ...

Sumber/Source: Kantor Pos/Post Office

**PERBANKAN, KOPERASI, DAN HARGA-HARGA**  
**BANKING, COOPERATIVE, AND PRICES**



<https://patikab.bps.go.id>







**PENJELASAN TEKNIS**

1. Data perkoperasian bersumber dari Dinas Koperasi dan Usaha Mikro Kecil dan Menengah Kabupaten Pati Data koperasi yang disajikan meliputi:
  - a. Jumlah usaha koperasi
  - b. Volume usaha koperasi
  - c. Sisa hasil usaha
2. Koperasi adalah badan usaha yang beranggotakan orang seorang atau badan hukum koperasi dengan melandaskan kegiatannya berdasarkan prinsip koperasi sekaligus sebagai gerakan ekonomi rakyat yang berdasar atas asas kekeluargaan.
3. Sisa hasil usaha koperasi merupakan pendapatan koperasi yang diperoleh dalam satu tahun buku dikurangi dengan biaya, penyusutan, dan kewajiban lainnya termasuk pajak dalam tahun buku yang bersangkutan.

**TECHNICAL NOTES**

1. *Data for cooperatives are generated from Offices for Cooperatives and Small and Medium Enterprises of Pati Regency Types of cooperatives data include:*
  - a. *Number of cooperatives*
  - b. *Cooperative scale*
  - c. *Net income*
2. *Cooperative is an establishment that its members are people or establishments with legal status of cooperative and its activities based or people economic movement*
3. *Cooperative net income is gross income in one year minus expenses, depreciation, and other liabilities including taxes in current year.*

**Gambar** 9.1  
**Figures**

**Jumlah Koperasi Aktif Menurut Kecamatan di Kabupaten Pati, 2018–2020**  
**Number of Active Cooperative by Subdistrict in Pati Regency, 2021–2020**

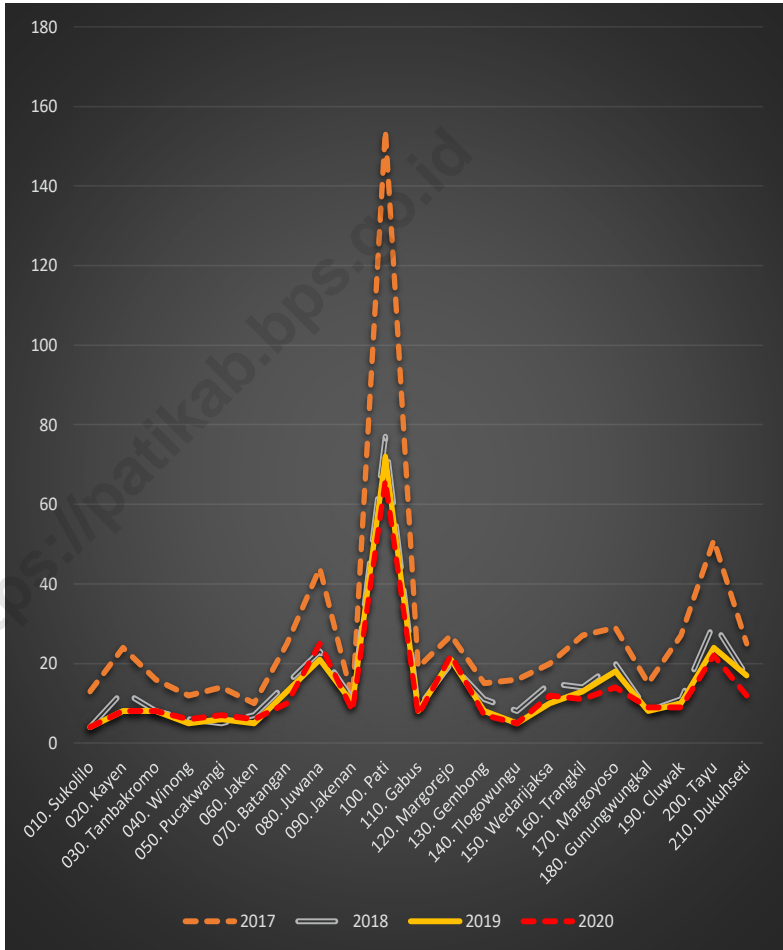

<https://patikab.bps.go.id>

**Tabel**  
**Table** 9.1**Jumlah Koperasi Aktif Menurut Kecamatan di Kabupaten Pati, 2017–2021**  
**Number of Active Cooperative by Subdistrict in Pati Regency, 2017–2021**

Kecamatan Subdistrict	2017	2018	2019	2020	2021
(1)	(2)	(3)	(4)	(5)	(6)
010. Sukolilo	13	4	4	4	
020. Kayen	24	13	8	8	
030. Tambakromo	16	8	8	8	
040. Winong	12	6	5	6	
050. Pucakwangi	14	5	6	7	
060. Jaken	10	7	5	6	
070. Batangan	25	15	13	10	
080. Juwana	44	23	21	25	
090. Jakenan	11	11	10	8	
100. Pati	154	77	72	66	
110. Gabus	19	9	8	7	
120. Margorejo	27	20	21	22	
130. Gembong	15	11	8	7	
140. Tlogowungu	16	8	5	5	
150. Wedarijaksa	20	15	10	12	
160. Trangkil	27	14	13	11	
170. Margoyoso	29	20	18	14	
180. Gunungwungkal	15	8	8	9	
190. Cluwak	27	11	10	9	
200. Tayu	51	30	24	22	
210. Dukuhseti	25	17	17	12	
<b>Kabupaten Pati</b>	<b>594</b>	<b>332</b>	<b>294</b>	<b>278</b>	

Catatan/Note: ...

Sumber/Source: Dinas Koperasi dan UMKM Kabupaten Pati/Cooperatives and Small and Medium Enterprise Office of Pati Regency

**Tabel**  
**Table** 9.2

**Jumlah Koperasi Menurut Jenis Koperasi dan Kecamatan di Kabupaten Pati, 2020**  
**Number of Cooperative by Kind of Cooperative and Subdistrict in Pati Regency, 2020**

Kecamatan Subdistrict	Jenis Koperasi/ Kind of Cooperative					Jumlah Total
	KUD	KPRI	KOPKAR	KOPPAS	Lainnya Other	
(1)	(2)	(3)	(4)	(5)	(6)	(7)
010. Sukolilo	0	2	0	0	2	4
020. Kayen	2	3	0	0	3	8
030. Tambakromo	0	1	0	0	7	8
040. Winong	1	1	0	0	4	6
050. Pucakwangi	0	1	0	0	6	7
060. Jaken	0	2	0	0	4	6
070. Batangan	1	1	0	0	8	10
080. Juwana	2	4	2	0	17	25
090. Jakenan	1	2	0	0	5	8
100. Pati	1	18	6	0	41	66
110. Gabus	1	1	0	0	5	7
120. Margorejo	1	7	1	0	13	22
130. Gembong	1	1	1	0	4	7
140. Tlogowungu		1	0	0	4	5
150. Wedarijaksa	1	3	0	0	8	12
160. Trangkil	1		1	0	9	11
170. Margoyoso	1	1	0	0	12	14
180. Gunungwungkal	0	2	0	0	7	9
190. Cluwak	0	2	0	0	7	9
200. Tayu	2	2	0	0	18	22
210. Dukuhseti	1	1	1	0	9	12
<b>Kabupaten Pati</b>	<b>17</b>	<b>56</b>	<b>12</b>	<b>0</b>	<b>193</b>	<b>278</b>

Catatan/Note: ...

Sumber/Source: Dinas Koperasi dan UMKM Kabupaten Pati/Cooperatives and Small and Medium Enterprise Office of Pati Regency

**Tabel** 9.3  
**Table****Jumlah Koperasi Menurut Jenis Koperasi, Jumlah Anggota, dan Besarnya Modal Tahun 2020**  
**Number of Cooperative by Kind of Cooperative, Member and Capital, 2020**

Jenis Koperasi/ Kind of Cooperative	Jumlah Koperasi/ Number Of Cooperatives	Jumlah Anggota/ Number of Members	Modal Sendiri/ Self Capital (000)	Modal Luar/ Outside Capital (000)
(1)	(2)	(3)	(4)	(5)
1. KUD	19	48 398	24 375 383	33 872 776
2. Kop Nelayan	3	268	177 905	94 900
3. Kehutanan	0	0	0	0
4. KOPTI	0	0	0	0
5. Kop Pramuka	0	0	0	0
6. Kop Inkra	0	0	0	0
7. Koppontren	8	5 537	3 706 325	25 192 179
8. Kop Karyawan	14	7 726	24 747 546	23 075 467
9. Kop Angkatan Darat	1	654	14 172 082	1 759 514
10. Primkopool	2	1 754	11 821 017	1 240 608
11. Kop Serba Usaha	24	16 744	32 868 876	84 113 153
12. Kop Pasar (Koppas)	0	0	0	0
13. Kop Simpan Pinjam	97	315 443	70 303 442	586 457 540
14. Kop Angkutan Darat	1	120	48 104	
15. Kop BPR	1	43	9 840 409	39 090 548
16. K P R I	53	10 596	130 090 402	53 247 534
17. Kop Wanita	2	367	730 578	265 638
18. Kop Veteran	0	0	0	0
19. Kop Wredatama	1	98	74 298	17 206
20. Kop Pepabri	1	161	343 408	409 095
21. Kop Mahasiswa	0	0	0	0
22. Kop Pemuda	0	0	0	0
23. KPCL	0	0	0	0
24. Kop Lainnya	25	1 446	17 744 601	7 699 434
25. KJKS/KPPS	23	15 741	11 038 572	136 156 817
26. Kop Sekunder Tk II	2	7 412	357 783 904	994 160 943
<b>Kabupaten Pati</b>	<b>277</b>	<b>432 508</b>	<b>709 866 852</b>	<b>1 986 853 352</b>

Catatan/Note: ...

Sumber/Source: Dinas Koperasi dan UMKM Kabupaten Pati/Cooperatives and Small and Medium Enterprise Office of Pati Regency

**RATA-RATA PENGELUARAN PENDUDUK**  
**MONTHLY AVERAGE EXPENDITURE PER CAPITA**

Tahun 2020  
Rp 953.017

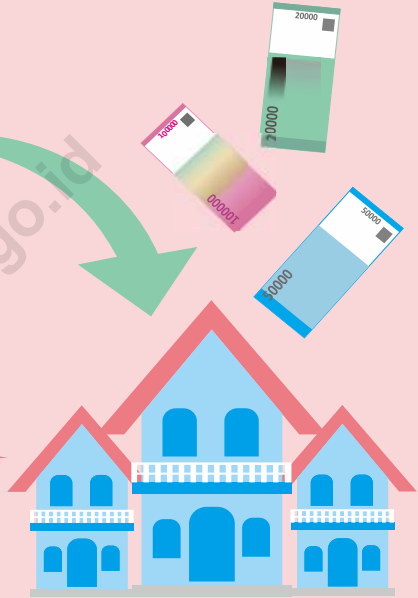

Tahun 2021  
Rp 1.038.662

<https://patikab.bps.go.id>





**PENJELASAN TEKNIS**

1. Pengeluaran rata-rata per kapita adalah biaya yang dikeluarkan untuk konsumsi semua anggota rumah tangga selama sebulan baik yang berasal dari pembelian, pemberian maupun produksi sendiri dibagi dengan banyaknya anggota rumah tangga dalam rumah tangga tersebut.
2. Konsumsi rumah tangga dibedakan atas konsumsi makanan dan bukan makanan tanpa memperhatikan asal barang dan terbatas pada pengeluaran untuk kebutuhan rumah tangga saja, tidak termasuk konsumsi/pengeluaran untuk keperluan usaha atau yang diberikan kepada pihak lain.
3. Pengeluaran untuk konsumsi makanan dihitung selama seminggu terakhir, sedangkan konsumsi bukan makanan dihitung sebulan dan setahun terakhir. Baik konsumsi makanan maupun bukan makanan selanjutnya dikonversikan ke dalam pengeluaran rata-rata sebulan. Angka-angka konsumsi/pengeluaran rata-rata per kapita yang disajikan ini diperoleh dari hasil bagi jumlah konsumsi seluruh rumah tangga (baik mengkonsumsi makanan maupun tidak) terhadap jumlah penduduk.

**TECHNICAL NOTES**

1. *Per capita Average Expenditure is the cost spent for all household members consumption during the month, whether from purchasing, giving or own production, divided by the number of household members in the household.*
2. *Household consumption is distinguished on the consumption of food and non food regardless of the origin of goods and limited to expenditures for household needs alone, excluding the consumption/ expenditure for business purposes or given to other parties.*
3. *Spending on food consumption is calculated over the past week, while the non-food consumption is calculated month and last year. Neither the consumption of food and non-food subsequently converted into the average monthly expenditure. Figures consumption/ average spending per capita is presented is obtained from the quotient of the sum of consumption across households (both consume food or not) of the total population.*

**Gambar** 10.1  
**Figures**

**Rata-rata Pengeluaran per Kapita Sebulan Menurut Kelompok Komoditas (rupiah) di Kabupaten Pati, 2020 dan 2021**  
*Monthly Average Expenditure per Capita by Commodity Group (rupiahs) in Pati Regency, 2020 and 2021*

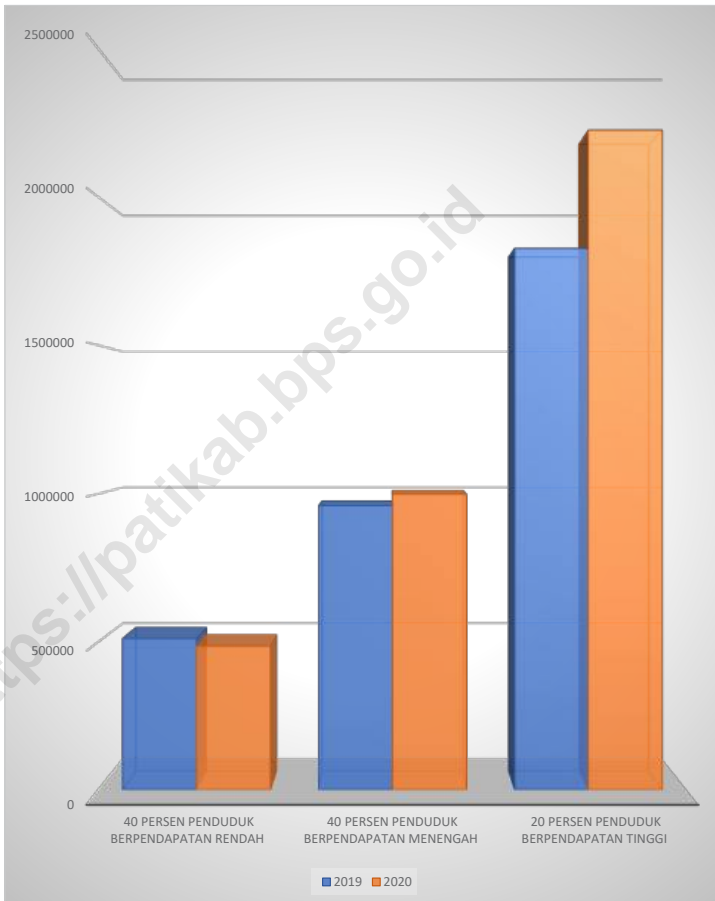

**Tabel**  
**Table** 10.1

**Rata-rata Pengeluaran per Kapita Sebulan Menurut Kelompok Komoditas (rupiah) di Kabupaten Pati, 2019, dan 2020**  
*Monthly Average Expenditure per Capita by Commodity Group (rupiahs) in Pati Regency, 2019, and 2020*

<b>Kelompok Komoditas/Commodity Group</b>	<b>2019</b>	<b>2020</b>
(1)	(2)	(3)
<b>Makanan/Food</b>		
Padi-padian/ <i>Cereals</i>	53 022	
Umbi-umbian/ <i>Tubers</i>	3 282	
Ikan/udang/cumi/kerang/ <i>Fish/shrimp/common squid/shells</i>	45 877	
Daging/ <i>Meat</i>	19 690	
Telur dan susu/ <i>Eggs and milk</i>	24 200	
Sayur-sayuran/ <i>Vegetables</i>	29 619	
Kacang-kacangan/ <i>Legumes</i>	8 979	
Buah-buahan/ <i>Fruits</i>	23 759	
Minyak dan kelapa/ <i>Oil and coconut</i>	11 951	
Bahan minuman/ <i>Beverage stuffs</i>	14 008	
Bumbu-bumbuan/ <i>Spices</i>	12 116	
Konsumsi lainnya/ <i>Miscellaneous food items</i>	9 973	
Makanan dan minuman jadi/ <i>Prepared food and beverages</i>	169 367	
Rokok/ <i>Cigarettes</i>	58 505	
<b>Jumlah makanan/Total food</b>	<b>484 349</b>	
<b>Bukan makanan/Non-food</b>		
Perumahan dan fasilitas rumah tangga/ <i>Housing and household facilities</i>	212 523	
Aneka komoditas dan jasa/ <i>Goods and services</i>	125 907	
Pakaian, alas kaki, dan tutup kepala/ <i>Clothing, footwear, and headgear</i>	25 490	
Komoditas tahan lama/ <i>Durable goods</i>	41 907	
Pajak, pungutan, dan asuransi/ <i>Taxes and insurance</i>	30 551	
Keperluan pesta dan upacara/kenduri/ <i>Parties and ceremonies</i>	32 291	
<b>Jumlah bukan makanan/Total non-food</b>	<b>468 668</b>	
<b>Jumlah/Total</b>	<b>953 017</b>	

Catatan/Note: ...

Sumber/Source: BPS, Survei Sosial Ekonomi Nasional (Susenas) Maret/BPS-Statistics Indonesia, National Socioeconomic Survey March

**Tabel**  
**Table** 10.2

**Persentase Pengeluaran per Kapita Sebulan Menurut  
Kelompok Komoditas di Kabupaten Pati, 2019, dan 2020**  
*Percentage of Monthly Expenditure per Capita by  
Commodity Group in Pati Regency, 2019, and 2020*

<b>Kelompok Komoditas/Commodity Group</b>	<b>2019</b>	<b>2020</b>
(1)	(2)	(3)
<b>Makanan/Food</b>		
Padi-padian/ <i>Cereals</i>	5,56	
Umbi-umbian/ <i>Tubers</i>	0,34	
Ikan/udang/cumi/kerang/ <i>Fish/shrimp/common squid/shells</i>	4,81	
Daging/ <i>Meat</i>	2,07	
Telur dan susu/ <i>Eggs and milk</i>	2,54	
Sayur-sayuran/ <i>Vegetables</i>	3,11	
Kacang-kacangan/ <i>Legumes</i>	0,94	
Buah-buahan/ <i>Fruits</i>	2,49	
Minyak dan kelapa/ <i>Oil and coconut</i>	1,25	
Bahan minuman/ <i>Beverage stuffs</i>	1,47	
Bumbu-bumbuan/ <i>Spices</i>	1,27	
Konsumsi lainnya/ <i>Miscellaneous food items</i>	1,05	
Makanan dan minuman jadi/ <i>Prepared food and beverages</i>	17,77	
Rokok/ <i>Cigarettes</i>	6,14	
<b>Jumlah makanan/Total food</b>	<b>50,82</b>	
<b>Bukan makanan/Non-food</b>		
Perumahan dan fasilitas rumah tangga/ <i>Housing and household facilities</i>	22,30	
Aneka komoditas dan jasa/ <i>Goods and services</i>	13,21	
Pakaian, alas kaki, dan tutup kepala/ <i>Clothing, footwear, and headgear</i>	2,67	
Komoditas tahan lama/ <i>Durable goods</i>	4,40	
Pajak, pungutan, dan asuransi/ <i>Taxes and insurance</i>	3,21	
Keperluan pesta dan upacara/kenduri/ <i>Parties and ceremonies</i>	3,39	
<b>Jumlah bukan makanan/Total non-food</b>	<b>49,18</b>	
<b>Jumlah/Total</b>	<b>100,00</b>	

Catatan/Note: ...

Sumber/Source: BPS, Survei Sosial Ekonomi Nasional (Susenas) Maret/BPS-Statistics Indonesia, National Socioeconomic Survey March

**Tabel**  
**Table** 10.3**Persentase Penduduk Menurut Golongan Pengeluaran Per Kapita Sebulan di Kabupaten Pati, 2019, and 2020**  
**Percentage of Population by Per Capita Spending Group a Month in Pati Regency, 2019, and 2020**

<b>Golongan Pengeluaran Spending Group (Rp)</b>	<b>2019</b>	<b>2020</b>
(1)	(2)	(3)
< 150 000	0	
150 000–199 999	0	
200 000–299 999	0,45	
300 000–499 999	18,66	
500 000–749 999	26,62	
750 000–999 999	17,32	
1 000 000–1 499 999	25,22	
> 1 500 000	11,71	
<b>Jumlah/Total</b>	<b>100,00</b>	

Catatan/Note: ...

Sumber/Source: BPS, Survei Sosial Ekonomi Nasional (Susenas) Maret/BPS-Statistics Indonesia, National Socioeconomic Survey March

**Tabel**  
**Table** 10.4**Rata-rata Pengeluaran Menurut Golongan Pengeluaran Per Kapita Sebulan di Kabupaten Pati, 2020 dan 2021**  
**Monthly Average Expenditure Per Capita by Expenditure Group in Pati Regency, 2020 and 2021**

<b>Golongan Pengeluaran</b> <i>Spending Group</i> <b>(Rp)</b>	<b>2020</b>	<b>2021</b>
(1)	(2)	(3)
40 persen penduduk berpendapatan rendah	485 778	
40 persen penduduk berpendapatan menengah	998 215	
20 persen penduduk berpendapatan tinggi	2 225 767	
<b>Jumlah/Total</b>	<b>1 038 662</b>	

Catatan/Note: ...

Sumber/Source: BPS, Survei Sosial Ekonomi Nasional (Susenas) Maret/BPS-Statistics Indonesia, National Socioeconomic Survey March

# 11

## PERDAGANGAN TRADE







**PENJELASAN TEKNIS**

1. Perdagangan atau perniagaan adalah kegiatan tukar menukar barang atau jasa atau keduanya yang berdasarkan kesepakatan bersama bukan pemaksaan. Pada masa awal sebelum uang ditemukan, tukar menukar barang dinamakan barter yaitu menukar barang dengan barang. Pada masa modern perdagangan dilakukan dengan penukaran uang. Setiap barang dinilai dengan sejumlah uang. Pembeli akan menukar barang atau jasa dengan sejumlah uang yang diinginkan penjual. Dalam perdagangan ada orang yang membuat yang disebut produsen. Kejadiannya bernama produksi. Jadi, produksi adalah kegiatan membuat suatu barang. Ada juga yang disebut distribusi. Distribusi adalah kegiatan mengantar barang dari produsen ke konsumen. Konsumen adalah orang yang membeli barang. Konsumsi adalah kegiatan menggunakan barang dari hasil produksi.

**TECHNICAL NOTES**

1. *Trade or commerce is the activity of exchanging goods or services or both based on mutual agreement rather than coercion. In the early days before money was discovered, exchanging goods is called barter, that is, exchanging goods for goods. In modern times trading is carried out by exchanging money. Each item is valued with a certain amount of money. The buyer will exchange goods or services for the amount of money the seller wants. In trade there are people who make so-called producers. The activity is called production. So, production is the activity of making an item. There is also what is called distribution. Distribution is the activity of delivering goods from producers to consumers. Consumers are people who buy goods. Consumption is the activity of using goods from production.*

**Tabel**  
**Table** 11.1

**Jumlah Sarana Perdagangan Menurut Jenisnya di  
Kabupaten Pati, 2018–2021**  
**Number of Trading Facilities by Type of Facility in Pati  
Regency, 2018–2021**

Jenis Sarana Perdagangan Type of Trading Facilities	2018	2019	2020	2021
(1)	(2)	(3)	(4)	(5)
<i>Pasar Grosir Tradisional</i>	2	2	6	2
<i>Pasar Grosir modern</i>	4	0	0	0
Pasar Daerah	14	14	20	20
Pasar hewan	3	3	3	3
Pasar burung	1	1	1	1
Pasar jajanan Khas Pati	2	2	2	2
Pasar Desa	65	65	65	65
<b>Jumlah/Total</b>	<b>91</b>	<b>87</b>	<b>97</b>	<b>93</b>

Catatan/Note: ...

Sumber/Source: Dinas Perindustrian dan Perdagangan Kabupaten Pati/ Department of Industry and Trade of Pati Regency

## Laju Pertumbuhan PDRB 2017-2021

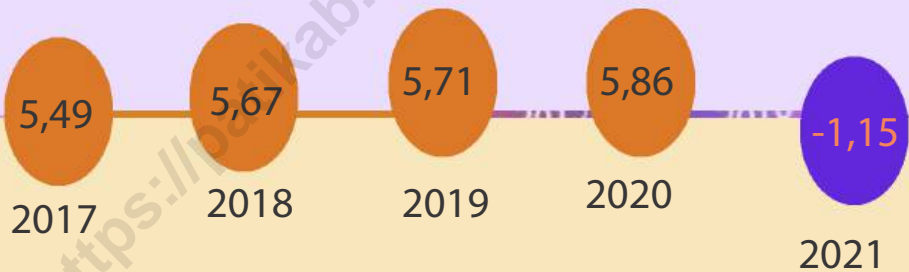



**PENJELASAN TEKNIS**

1. Produk Domestik Bruto pada tingkat nasional serta Produk Domestik Regional Bruto (PDRB) pada tingkat regional (provinsi) menggambarkan kemampuan suatu wilayah untuk menciptakan nilai tambah pada suatu waktu tertentu. Untuk menyusun PDB maupun PDRB digunakan 2 pendekatan, yaitu lapangan usaha dan pengeluaran. Keduanya menyajikan komposisi data nilai tambah dirinci menurut sumber kegiatan ekonomi (lapangan usaha) dan menurut komponen penggunaannya. PDB maupun PDRB dari sisi lapangan usaha merupakan penjumlahan seluruh komponen nilai tambah bruto yang mampu diciptakan oleh sektor-sektor ekonomi atas berbagai aktivitas produksinya. Sedangkan dari sisi pengeluaran menjelaskan tentang penggunaan dari nilai tambah tersebut.
2. PDRB menurut lapangan usaha mengalami perubahan klasifikasi dari 9 lapangan usaha menjadi 17 lapangan usaha. PDRB menurut lapangan usaha dirinci menurut total nilai tambah dari seluruh sektor ekonomi yang mencakup lapangan usaha Pertanian, Kehutanan, dan Perikanan; Pertambangan dan Penggalian; Industri Pengolahan; Pengadaan Listrik dan Gas; Pengadaan Air,

**TECHNICAL NOTES**

1. *The basic measure of the value added arising from economic activity is known as Gross Domestic Product at the national level and Gross Regional Domestic Product (GRDP) at the regional level (provinces/regencies/municipalities). To compile these statistics, two approaches have been used, i.e. "production approach" and "expenditure approach". The first approach is to measure value added produced by various kinds of economic activities, while the second approach is to measure final uses of the country's output. In other words, GDP/GRDP is the sum of total value added produced by all economic industries (activities) and the way of using it.*
2. *GRDP by industry classification changes from 9 sectors to 17 industries. GDP by industry is classified by types of economic activities such as Agriculture, Forestry and Fishing; Mining and Quarrying; Manufacturing; Electricity and Gas; Water supply, Sewerage, Waste Management and Remediation Activities; Construction; Wholesale and Retail Trade; Repair of Motor Vehicles*

Pengelolaan Sampah, Limbah dan Daur Ulang; Konstruksi; Perdagangan Besar dan Eceran, Reparasi Mobil dan Sepeda Motor; Transportasi dan Pergudangan; Penyediaan Akomodasi dan Makan Minum; Informasi dan Komunikasi; Jasa Keuangan dan Asuransi; Real Estat; Jasa Perusahaan; Administrasi Pemerintahan, Pertahanan dan Jaminan Sosial Wajib; Jasa Pendidikan; Jasa Kesehatan dan Kegiatan Sosial; dan Jasa lainnya.

3. PDRB menurut pengeluaran mengalami perubahan klasifikasi dimana pengeluaran konsumsi Lembaga Non Profit yang Melayani Rumah Tangga (LNPRT) yang sebelumnya termasuk bagian dari pengeluaran konsumsi rumah tangga menjadi komponen terpisah. Sehingga klasifikasi PDRB menurut pengeluaran dirinci menjadi 7 komponen yaitu komponen pengeluaran konsumsi rumah tangga, pengeluaran konsumsi LNPRT, pengeluaran konsumsi pemerintah, pembentukan modal tetap bruto, perubahan inventori, ekspor barang dan jasa, dan impor barang dan jasa.

*and Motorcycles; Transportation and Storage; Accommodation and Food Service Activities; Information and Communication; Financial and Insurance Activities; Real Estate Activities; Business Activities; Public Administration; Defence and Compulsory Social Security; Education; Human Health and Social Work Activities; and Other Services Activities.*

3. *GRDP by expenditure classification changes where consumption expenditure Non-profit Institutions Serving Households (NPISH) previously included as part of household consumption expenditure is taken out into separate component. So that, GRDP by type of expenditures is classified into: household consumption expenditure, NPISH consumption expenditure, government consumption expenditure, gross fixed capital formation, changes in inventories, exports of goods and services, and imports of goods and services.*

<https://patikab.bps.go.id>

**Tabel 12.1** **Produk Domestik Regional Bruto Atas Dasar Harga Berlaku Menurut Lapangan Usaha (miliar rupiah), 2017–2021**  
**Gross Regional Domestic Product at Current Market Prices by Industry (billion rupiahs), 2017–2021**

	Lapangan Usaha/Industry	2017	2018	2019	2020	2021
	(1)	(2)	(3)	(4)	(5)	(6)
A	Pertanian, Kehutanan, dan Perikanan/ <i>Agriculture, Forestry, and Fishing</i>	9 426,49	10 024,68	10 650,54	11 069,99	11 177,04
B	Pertambangan dan Penggalian/ <i>Mining and Quarrying</i>	766,66	860,22	929,60	948,51	979,43
C	Industri Pengolahan/ <i>Manufacturing</i>	9 910,98	10 655,07	11 363,77	11 668,24	12 435,33
D	Pengadaan Listrik dan Gas/ <i>Electricity and Gas</i>	35,70	38,66	40,79	40,66	42,79
E	Pengadaan Air; Pengelolaan Sampah, Limbah, dan Daur Ulang/ <i>Water Supply; Sewerage, Waste Management, and Remediation Activities</i>	19,30	20,40	21,62	23,12	24,84
F	Konstruksi/ <i>Construction</i>	2 860,39	3 155,07	3 470,36	3 355,54	3 776,69
G	Perdagangan Besar dan Eceran; Reparasi Mobil dan Sepeda Motor/ <i>Wholesale and Retail Trade; Repair of Motor Vehicles and Motorcycles</i>	5 197,34	5 756,64	6 296,70	6 147,24	6 683,90
H	Transportasi dan Pergudangan/ <i>Transportation and Storage</i>	1 011,99	1 104,20	1 215,42	879,76	931,30
I	Penyediaan Akomodasi dan Makan Minum/ <i>Accommodation and Food Service Activities</i>	1 302,73	1 437,95	1 605,61	1 541,24	1 687,37
J	Informasi dan Komunikasi/ <i>Information and Communication</i>	808,11	912,40	1 037,26	1 149,87	1 209,30



Lanjutan Tabel/*Continued Table* 12.1

	<b>Lapangan Usaha/Industry</b>	<b>2017</b>	<b>2018</b>	<b>2019</b>	<b>2020</b>	<b>2021</b>
	(1)	(2)	(3)	(4)	(5)	(6)
K	Jasa Keuangan dan Asuransi/ <i>Financial and Insurance Activities</i>	925,45	1 014,06	1 067,43	1 090,82	1 173,81
L	Real Estat/ <i>Real Estate Activities</i>	381,06	411,36	440,55	442,10	458,35
M,N	Jasa Perusahaan/ <i>Business Activities</i>	86,75	97,96	111,36	106,25	110,60
O	Administrasi Pemerintahan, Pertahanan, dan Jaminan Sosial Wajib/ <i>Public Administration and Defence; Compulsory Social Security</i>	1 292,29	1 329,28	1 378,52	1 382,05	1 359,33
P	Jasa Pendidikan/ <i>Education</i>	1 701,27	1 893,39	2 091,67	2 129,87	2 182,03
Q	Jasa Kesehatan dan Kegiatan Sosial/ <i>Human Health and Social Work Activities</i>	369,89	411,43	461,17	509,62	514,83
R,S,T,U	Jasa Lainnya/ <i>Other Services Activities</i>	694,32	778,56	857,59	803,70	823,80
	<b>Produk Domestik Bruto/ Gross Domestic Product</b>	<b>36 790,70</b>	<b>39 901,33</b>	<b>43 039,95</b>	<b>43 288,58</b>	<b>45 570,73</b>

Catatan/Note: ...

Sumber/Source: BPS, berbagai sensus, survei dan sumber lain/BPS-Statistics Indonesia, various census, survey, and other sources

**Tabel**  
**Table** 12.2**Produk Domestik Regional Bruto Atas Dasar Harga  
Konstan 2010 Menurut Lapangan Usaha (miliar rupiah),  
2017–2021**  
**Gross Regional Domestic Product at 2010 Constant Market  
Prices by Industry (billion rupiahs), 2017–2021**

	<b>Lapangan Usaha/Industry</b>	<b>2017</b>	<b>2018</b>	<b>2019</b>	<b>2020</b>	<b>2021</b>
	(1)	(2)	(3)	(4)	(5)	(6)
A	Pertanian, Kehutanan, dan Perikanan/ <i>Agriculture, Forestry, and Fishing</i>	6 700,60	6 885,95	7 156,86	7 314,30	7 299,64
B	Pertambangan dan Penggalian/ <i>Mining and Quarrying</i>	506,50	545,44	581,11	585,80	597,70
C	Industri Pengolahan/ <i>Manufacturing</i>	7 346,15	7 692,52	8 059,80	8 087,21	8 363,46
D	Pengadaan Listrik dan Gas/ <i>Electricity and Gas</i>	30,37	31,97	33,62	33,67	35,48
E	Pengadaan Air; Pengelolaan Sampah, Limbah, dan Daur Ulang/ <i>Water Supply; Sewerage, Waste Management, and Remediation Activities</i>	17,37	18,31	19,14	19,57	20,76
F	Konstruksi/ <i>Construction</i>	2 209,16	2 354,71	2 509,39	2 420,31	2 661,29
G	Perdagangan Besar dan Eceran; Reparasi Mobil dan Sepeda Motor/ <i>Wholesale and Retail Trade; Repair of Motor Vehicles and Motorcycles</i>	4 163,37	4 492,27	4 809,53	4 637,47	4 967,77
H	Transportasi dan Pergudangan/ <i>Transportation and Storage</i>	874,48	950,64	1 022,82	716,11	730,99
I	Penyediaan Akomodasi dan Makan Minum/ <i>Accommodation and Food Service Activities</i>	1 025,53	1 114,14	1 222,30	1 158,64	1 239,37
J	Informasi dan Komunikasi/ <i>Information and Communication</i>	807,62	912,11	1 026,29	1 136,19	1 192,84

Lanjutan Tabel/*Continued Table 12.2*

<b>Lapangan Usaha/Industry</b>		<b>2017</b>	<b>2018</b>	<b>2019</b>	<b>2020</b>	<b>2021</b>
<b>(1)</b>		<b>(2)</b>	<b>(3)</b>	<b>(4)</b>	<b>(5)</b>	<b>(6)</b>
K	Jasa Keuangan dan Asuransi/ <i>Financial and Insurance Activities</i>	684,68	724,32	750,46	767,67	789,03
L	Real Estat/ <i>Real Estate Activities</i>	314,47	330,91	347,70	346,75	356,21
M,N	Jasa Perusahaan/ <i>Business Activities</i>	64,38	70,97	78,57	73,35	75,50
O	Administrasi Pemerintahan, Pertahanan, dan Jaminan Sosial Wajib/ <i>Public Administration and Defence; Compulsory Social Security</i>	918,37	931,39	951,58	940,76	928,90
P	Jasa Pendidikan/ <i>Education</i>	1 140,69	1 243,20	1 341,65	1 338,65	1 339,83
Q	Jasa Kesehatan dan Kegiatan Sosial/ <i>Human Health and Social Work Activities</i>	270,06	296,02	325,21	350,15	350,72
R,S,T,U	Jasa Lainnya/ <i>Other Services Activities</i>	538,65	595,00	649,35	600,90	609,59
<b>Produk Domestik Bruto/ Gross Domestic Product</b>		<b>27 612,45</b>	<b>29 189,88</b>	<b>30 885,38</b>	<b>30 527,47</b>	<b>31 559,08</b>

Catatan/Note: \*Angka Sementara/Preliminary Figure

\*\*Angka Sangat Sementara/Very Preliminary Figure

Sumber/Source: BPS, berbagai sensus, survei dan sumber lain/BPS-Statistics Indonesia, various census, survey, and other sources

**Tabel**  
**Table** 12.3

**Distribusi Persentase Produk Domestik Regional Bruto Atas Dasar Harga Berlaku Menurut Lapangan Usaha, 2017–2021**  
**Percentage Distribution of Gross Regional Domestic Product at Current Market Prices by Industry, 2017–2021**

	<b>Lapangan Usaha/Industry</b>	<b>2017</b>	<b>2018</b>	<b>2019</b>	<b>2020</b>	<b>2021</b>
	(1)	(2)	(3)	(4)	(5)	(6)
A	Pertanian, Kehutanan, dan Perikanan/ <i>Agriculture, Forestry, and Fishing</i>	25,62	25,12	24,75	25,57	24,53
B	Pertambangan dan Penggalian/ <i>Mining and Quarrying</i>	2,08	2,16	2,16	2,19	2,15
C	Industri Pengolahan/ <i>Manufacturing</i>	26,94	26,70	26,40	26,95	27,29
D	Pengadaan Listrik dan Gas/ <i>Electricity and Gas</i>	0,10	0,10	0,09	0,09	0,09
E	Pengadaan Air; Pengelolaan Sampah, Limbah, dan Daur Ulang/ <i>Water Supply; Sewerage, Waste Management, and Remediation Activities</i>	0,05	0,05	0,05	0,05	0,05
F	Konstruksi/ <i>Construction</i>	7,77	7,91	8,06	7,75	8,29
G	Perdagangan Besar dan Eceran; Reparasi Mobil dan Sepeda Motor/ <i>Wholesale and Retail Trade; Repair of Motor Vehicles and Motorcycles</i>	14,13	14,43	14,63	14,20	14,67
H	Transportasi dan Pergudangan/ <i>Transportation and Storage</i>	2,75	2,77	2,82	2,03	2,04
I	Penyediaan Akomodasi dan Makan Minum/ <i>Accommodation and Food Service Activities</i>	3,54	3,60	3,73	3,56	3,70
J	Informasi dan Komunikasi/ <i>Information and Communication</i>	2,20	2,29	2,41	2,66	2,65
K	Jasa Keuangan dan Asuransi/ <i>Financial and Insurance Activities</i>	2,51	2,54	2,48	2,52	2,58

Lanjutan Tabel/*Continued Table* 12.3

Lapangan Usaha/ <i>Industry</i>		2017	2018	2019	2020	2021
(1)		(2)	(3)	(4)	(5)	(6)
L	Real Estat/ <i>Real Estate Activities</i>	1,04	1,03	1,02	1,02	1,01
M,N	Jasa Perusahaan/ <i>Business Activities</i>	0,24	0,25	0,26	0,25	0,24
O	Administrasi Pemerintahan, Pertahanan, dan Jaminan Sosial Wajib/ <i>Public Administration and Defence; Compulsory Social Security</i>	3,51	3,33	3,20	3,19	2,98
P	Jasa Pendidikan/ <i>Education</i>	4,62	4,74	4,86	4,92	4,79
Q	Jasa Kesehatan dan Kegiatan Sosial/ <i>Human Health and Social Work Activities</i>	1,01	1,03	1,07	1,18	1,13
R,S,T,U	Jasa Lainnya/ <i>Other Services Activities</i>	1,89	1,95	1,99	1,86	1,81
<b>Produk Domestik Bruto/ Gross Domestic Product</b>		<b>100,00</b>	<b>100,00</b>	<b>100,00</b>	<b>100,00</b>	<b>100,00</b>

Catatan/*Note*: ...

Sumber/*Source*: BPS, berbagai sensus, survei dan sumber lain/*BPS-Statistics Indonesia, various census, survey, and other sources*

**Tabel**  
**Table** 12.4

**Laju Pertumbuhan Produk Domestik Regional Bruto Atas Dasar Harga Konstan 2010 Menurut Lapangan Usaha (persen), 2017–2021**  
**Growth Rate of Gross Regional Domestic Product at 2010 Constant Market Prices by Industry (percent), 2017–2021**

Lapangan Usaha/Industry	2017	2018	2019	2020	2021
(1)	(2)	(3)	(4)	(5)	(6)
A Pertanian, Kehutanan, dan Perikanan/ <i>Agriculture, Forestry, and Fishing</i>	2,59	2,77	3,93	2,20	-0,20
B Pertambangan dan Penggalian/ <i>Mining and Quarrying</i>	9,79	7,69	6,54	0,81	2,03
C Industri Pengolahan/ <i>Manufacturing</i>	5,01	4,72	4,77	0,34	3,42
D Pengadaan Listrik dan Gas/ <i>Electricity and Gas</i>	5,94	5,26	5,18	0,13	5,38
E Pengadaan Air; Pengelolaan Sampah, Limbah, dan Daur Ulang/ <i>Water Supply; Sewerage, Waste Management, and Remediation Activities</i>	7,07	5,39	4,55	2,23	6,07
F Konstruksi/ <i>Construction</i>	7,38	6,59	6,57	-3,55	9,96
G Perdagangan Besar dan Eceran; Reparasi Mobil dan Sepeda Motor/ <i>Wholesale and Retail Trade; Repair of Motor Vehicles and Motorcycles</i>	7,24	7,90	7,06	-3,58	7,12
H Transportasi dan Pergudangan/ <i>Transportation and Storage</i>	7,04	8,71	7,59	-29,99	2,08
I Penyediaan Akomodasi dan Makan Minum/ <i>Accommodation and Food Service Activities</i>	7,66	8,64	9,71	-5,21	6,97
J Informasi dan Komunikasi/ <i>Information and Communication</i>	14,89	12,94	12,52	10,71	4,99

Lanjutan Tabel/*Continued Table* 12.4

Lapangan Usaha/ <i>Industry</i>		2017	2018	2019	2020	2021
(1)		(2)	(3)	(4)	(5)	(6)
K	Jasa Keuangan dan Asuransi/ <i>Financial and Insurance Activities</i>	6,46	5,79	3,61	2,29	2,78
L	Real Estat/ <i>Real Estate Activities</i>	6,49	5,23	5,07	-0,27	2,73
M,N	Jasa Perusahaan/ <i>Business Activities</i>	10,40	10,24	10,71	-6,65	2,93
O	Administrasi Pemerintahan, Pertahanan, dan Jaminan Sosial Wajib/ <i>Public Administration and Defence; Compulsory Social Security</i>	2,57	1,42	2,17	-1,14	-1,26
P	Jasa Pendidikan/ <i>Education</i>	8,09	8,99	7,92	-0,22	0,09
Q	Jasa Kesehatan dan Kegiatan Sosial/ <i>Human Health and Social Work Activities</i>	9,48	9,61	9,86	7,67	0,17
R,S,T,U	Jasa Lainnya/ <i>Other Services Activities</i>	9,83	10,46	9,13	-7,46	1,45
<b>Produk Domestik Bruto/ Gross Domestic Product</b>		<b>5,67</b>	<b>5,71</b>	<b>5,81</b>	<b>-1,16</b>	<b>3,38</b>

Catatan/*Note*: ...Sumber/*Source*: BPS, berbagai sensus, survei dan sumber lain/*BPS-Statistics Indonesia, various census, survey, and other sources*

**Tabel**  
**Table** 12.5

**Produk Domestik Regional Bruto Atas Dasar Harga Berlaku Menurut Jenis Pengeluaran (miliar rupiah), 2017–2021**  
**Gross Regional Domestic Product at Current Market Prices by Type of Expenditure (billion rupiahs), 2017–2021**

<b>Jenis Pengeluaran</b> <b>Type of Expenditure</b>	<b>2017</b>	<b>2018</b>	<b>2019</b>	<b>2020</b>	<b>2021</b>
(1)	(2)	(3)	(4)	(5)	(6)
"Pengeluaran Konsumsi Rumah Tangga / Households Consumption Expenditure"	26 671,52	28 832,40	30 854,55	30 938,29	32 591,06
"Pengeluaran Konsumsi LNPRT / NPISHs Consumption Expenditure"	427,86	486,54	551,89	546,59	571,02
"Pengeluaran Konsumsi Pemerintah / Government Consumption Expenditure"	2 731,55	2 824,21	2 929,57	2 798,69	2 850,68
"Pembentukan Modal Tetap Bruto / Gross Fixed Capital Formation"	8 750,17	9 641,93	10 445,58	9 861,66	10 749,30
"Perubahan Inventori / Changes in Inventories"	<b>260,08</b>	<b>413,21</b>	<b>366,16</b>	<b>402,47</b>	<b>402,41</b>
"Net Ekspor Barang dan Jasa / Net Export of Goods and Services"	<b>-2 050,47</b>	<b>-2 291,15</b>	<b>-2 107,80</b>	<b>-1 259,13</b>	<b>-1 593,75</b>
<b>Produk Domestik Bruto/Gross Domestic Product</b>	<b>36 790,70</b>	<b>39 907,14</b>	<b>43 039,95</b>	<b>43 288,58</b>	<b>45 570,73</b>

Catatan/Note: ...

Sumber/Source: BPS, berbagai sensus, survei dan sumber lain/BPS-Statistics Indonesia, various census, survey, and other sources



**Tabel**  
**Table** 12.6

**Produk Domestik Regional Bruto Atas Dasar Harga Konstan 2010 Menurut Jenis Pengeluaran (miliar rupiah), 2017–2021**  
**Gross Regional Domestic Product at 2010 Constant Market Prices by Type of Expenditure (billion rupiahs), 2017–2021**

<b>Jenis Pengeluaran</b> <b>Type of Expenditure</b>	<b>2017</b>	<b>2018</b>	<b>2019</b>	<b>2020</b>	<b>2021</b>
(1)	(2)	(3)	(4)	(5)	(6)
"Pengeluaran Konsumsi Rumah Tangga / Households Consumption Expenditure"	20 297,30	21 339,66	22 432,64	22 415,23	23 015,62
"Pengeluaran Konsumsi LNPRT / NPISHs Consumption Expenditure"	289,92	318,60	352,79	344,00	349,31
"Pengeluaran Konsumsi Pemerintah / Government Consumption Expenditure"	1 842,24	1 875,31	1 932,69	1 853,56	1 834,60
"Pembentukan Modal Tetap Bruto / Gross Fixed Capital Formation"	6 274,67	6 622,58	6 996,43	6 587,94	7 069,31
"Perubahan Inventori / Changes in Inventories"	<b>173,40</b>	<b>167,30</b>	<b>178,52</b>	<b>332,12</b>	<b>235,09</b>
"Net Ekspor Barang dan Jasa / Net Export of Goods and Services"	<b>-1 265,09</b>	<b>-1 130,97</b>	<b>-1 007,69</b>	<b>-1 005,39</b>	<b>-944,85</b>
<b>Produk Domestik Bruto/Gross Domestic Product</b>	<b>27 612,45</b>	<b>29 192,48</b>	<b>30 885,38</b>	<b>30 527,47</b>	<b>31 559,08</b>

Catatan/Note: ...

Sumber/Source: BPS, berbagai sensus, survei dan sumber lain/BPS-Statistics Indonesia, various census, survey, and other sources

**Tabel**  
**Table** 12.7**Distribusi PDRB Kabupaten Pati Atas Dasar Harga Berlaku Menurut Pengeluaran, 2017-2021**  
**Percentage Distribution of GRDP of Pati Regency at Current Prices by Expenditure, 2017-2021**

<b>Jenis Pengeluaran</b> <b>Type of Expenditure</b>	<b>2017</b>	<b>2018</b>	<b>2019</b>	<b>2020</b>	<b>2021</b>
(1)	(2)	(3)	(4)	(5)	(6)
"Pengeluaran Konsumsi Rumah Tangga / Households Consumption Expenditure"	72,50	72,25	71,69	71,47	71,52
"Pengeluaran Konsumsi LNPR / NPISHs Consumption Expenditure"	1,16	1,22	1,28	1,26	1,25
"Pengeluaran Konsumsi Pemerintah / Government Consumption Expenditure"	7,42	7,08	6,81	6,47	6,26
"Pembentukan Modal Tetap Bruto / Gross Fixed Capital Formation"	23,78	24,16	24,27	22,78	23,59
"Perubahan Inventori / Changes in Inventories"	0,71	1,04	0,85	0,93	0,88
"Net Ekspor Barang dan Jasa/ Net Export of Goods and Services"	-5,57	-5,74	-4,90	-2,91	-3,50
<b>Produk Domestik Bruto/Gross Domestic Product</b>	<b>100</b>	<b>100</b>	<b>100,00</b>	<b>100,00</b>	<b>100,00</b>

Catatan/Note: ...

Sumber/Source: BPS, berbagai sensus, survei dan sumber lain/BPS-Statistics Indonesia, various census, survey, and other sources

**Tabel**  
**Table** 12.8

**Laju Pertumbuhan PDRB Kabupaten Pati Atas Dasar  
Harga Konstan Menurut Pengeluaran, 2017-2021**  
**Growth Rate of GRDP of Pati Regency at Constant Prices by  
Expenditure 2017-2021**

<b>Jenis Pengeluaran</b> <b>Type of Expenditure</b>	<b>2017</b>	<b>2018</b>	<b>2019</b>	<b>2020</b>	<b>2021</b>
(1)	(2)	(3)	(4)	(5)	(6)
"Pengeluaran Konsumsi Rumah Tangga / Households Consumption Expenditure"	5,07	5,14	4,41	-0,08	2,68
"Pengeluaran Konsumsi LNPRT / NPISHs Consumption Expenditure"	4,42	9,89	10,73	-2,49	1,55
"Pengeluaran Konsumsi Pemerintah / Government Consumption Expenditure"	3,05	1,79	3,06	-4,09	-1,02
"Pembentukan Modal Tetap Bruto / Gross Fixed Capital Formation"	5,57	5,54	5,65	-5,84	7,31
"Perubahan Inventori / Changes in Inventories"	0	0	0	0	0
"Net Ekspor Barang dan Jasa/ Net Export of Goods and Services"	0	0	0	0	0
<b>Produk Domestik Bruto/Gross Domestic Product</b>	<b>5,67</b>	<b>5,72</b>	<b>5,81</b>	<b>-1,16</b>	<b>3,38</b>

Catatan/Note: ...

Sumber/Source: BPS, berbagai sensus, survei dan sumber lain/BPS-Statistics Indonesia, various census, survey, and other sources

**Tabel**  
**Table** 12.9**Laju Indeks Harga Implisit PDRB Kabupaten Pati Menurut  
Pengeluaran, 2017-2021**  
*Growth Rate of Implicit Price Index of GRDP of Pati Regency  
by Expenditure 2017-2021*

<b>Jenis Pengeluaran</b> <i>Type of Expenditure</i>	<b>2017</b>	<b>2018</b>	<b>2019</b>	<b>2020</b>	<b>2021</b>
(1)	(2)	(3)	(4)	(5)	(6)
"Pengeluaran Konsumsi Rumah Tangga / Households Consumption Expenditure"	3,16	2,82	2,73	0,35	2,59
"Pengeluaran Konsumsi LNPR / NPISHs Consumption Expenditure"	3,94	3,48	2,44	1,57	2,88
"Pengeluaran Konsumsi Pemerintah / Government Consumption Expenditure"	4,40	1,57	0,65	-0,39	2,91
"Pembentukan Modal Tetap Bruto / Gross Fixed Capital Formation"	2,37	4,40	2,55	0,26	1,58
"Perubahan Inventori / Changes in Inventories"	0	0	0	0	0
"Net Ekspor Barang dan Jasa/ Net Export of Goods and Services"	0	0	0	0	0
<b>Produk Domestik Bruto/Gross Domestic Product</b>	<b>2,54</b>	<b>2,60</b>	<b>1,94</b>	<b>1,76</b>	<b>1,83</b>

Catatan/Note: ...

Sumber/Source: BPS, berbagai sensus, survei dan sumber lain/BPS-Statistics Indonesia, various census, survey, and other sources

## Indeks Pembangunan Manusia Menurut Kabupaten/Kota di Provinsi Jawa Tengah,

*Human Development Index by Regency/Municipality  
in Jawa Tengah Province,*

83,14

**Tertinggi**  
Kota Salatiga

71,81

**Provinsi**  
Jawa Tengah

66,11

**Terendah**  
Kab. Brebes



**PENJELASAN TEKNIS**

1. Untuk mengukur kemiskinan, BPS menggunakan konsep kemampuan memenuhi kebutuhan dasar (basic needs approach). Dengan pendekatan ini, kemiskinan dipandang sebagai ketidakmampuan dari sisi ekonomi untuk memenuhi kebutuhan dasar makanan dan bukan makanan yang diukur dari sisi pengeluaran. Metode yang digunakan adalah menghitung Garis Kemiskinan (GK), yang terdiri dari dua komponen yaitu Garis Kemiskinan Makanan (GKM) dan Garis Kemiskinan Non-Makanan (GKNM). Penghitungan Garis Kemiskinan dilakukan secara terpisah untuk daerah perkotaan dan perdesaan.
2. Penduduk miskin adalah penduduk yang memiliki rata-rata pengeluaran per kapita perbulan di bawah Garis Kemiskinan.
3. Garis Kemiskinan Makanan (GKM) merupakan nilai pengeluaran kebutuhan minimum makanan yang disetarakan dengan 2.100 kilokalori per kapita per hari. Garis Kemiskinan Non-Makanan (GKNM) adalah kebutuhan minimum untuk perumahan, sandang, pendidikan, kesehatan, dan kebutuhan dasar lainnya.
4. Indeks Pembangunan Manusia (IPM) menjelaskan bagaimana penduduk dapat mengakses hasil pembangunan dalam

**TECHNICAL NOTES**

1. *To measure poverty, BPS-Statistics Indonesia has used the concept of basic needs approach. Therefore, poverty is viewed as economic inability to fulfill food and non-food basic needs which are measured by consumption/expenditure. The method used is calculating poverty line, which consists of two components that are Food Poverty Line (FPL) and Non-Food Poverty Line (NFPL). The poverty line was calculated separately for urban and rural areas.*
2. *A person whose expenditure per capita per month is below the poverty line is considered to be poor.*
3. *The Food Poverty Line refers to the daily minimum requirement of 2,100 kilocalori per capita per day. The Non-Food Poverty Line refers to the minimum requirement for household necessities for clothing, education, health, and other basic individual needs.*
4. *The Human Development Index (HDI) explains how people can access development results in obtaining income, health, education and so forth. HDI was*

memperoleh pendapatan, kesehatan, pendidikan dan sebagainya. IPM diperkenalkan oleh UNDP pada tahun 1990 dan dipublikasikan secara berkala dalam laporan tahunan Human Development Report (HDR). IPM dibentuk oleh 3 (tiga) dimensi dasar: Umur panjang dan hidup sehat; pengetahuan; dan standar hidup layak

*introduced by United Nations Development Programme (UNDP) in 1990 and published periodically in the annual report of the Human Development Report. HDI was formed by three basic dimensions: a long and healthy life; knowledge; and a decent standard of living.*

<https://patikab.bps.go.id>



<https://patikab.bps.go.id>

**Gambar** 13.1  
**Figures**

**Persentase Jumlah Penduduk Menurut Kabupaten/ Kota di Provinsi Jawa Tengah, 2021**  
**Percentage Population by Regency/Municipality in Jawa Tengah Province, 2021**

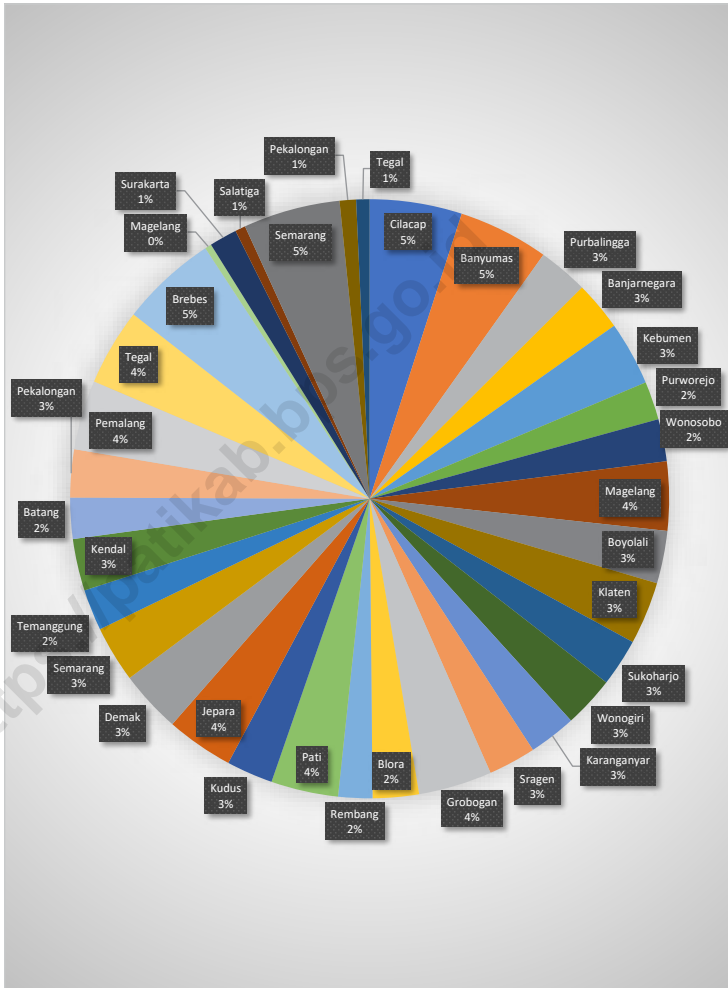

**Gambar** 13.2  
**Figures**

**Jumlah Penduduk Miskin Menurut Kabupaten/Kota di  
Provinsi Jawa Tengah (ribu), 2017–2021**  
*Number of Poor Population by Regency/Municipality in  
Jawa Tengah Province (thousand), 2017–2021*

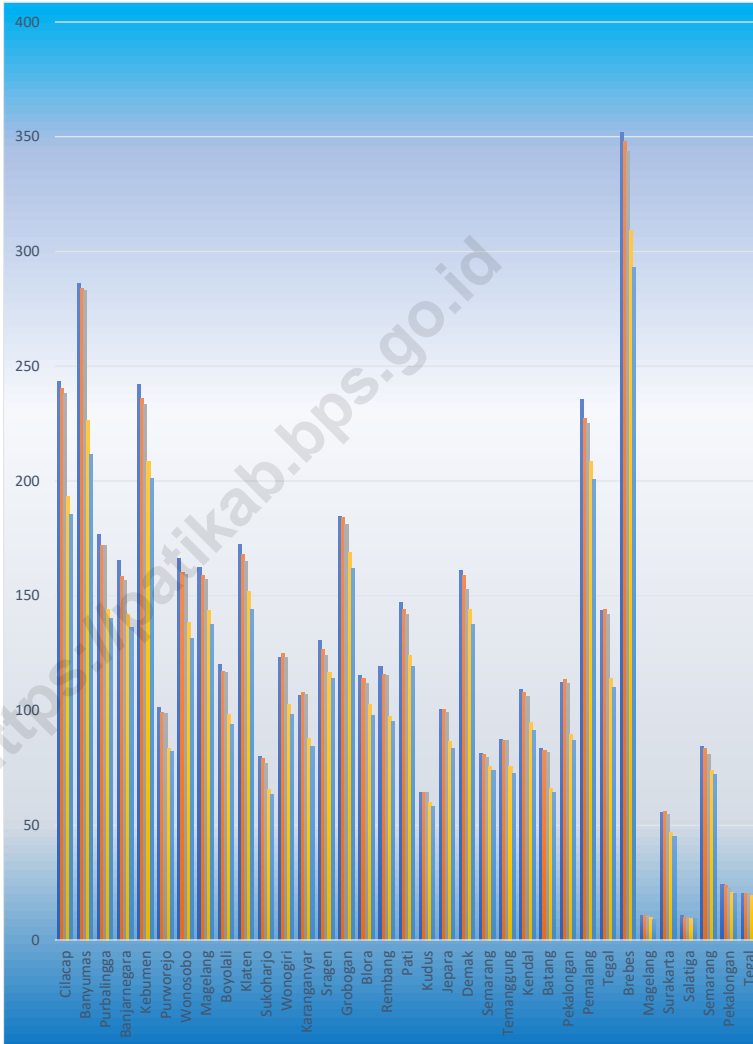

**Tabel**  
**Table** 13.1

**Jumlah Penduduk Menurut Kabupaten/Kota di Provinsi  
Jawa Tengah, 2017–2021**  
**Population by Regency/Municipality in Jawa Tengah  
Province, 2017–2021**

<b>Kabupaten/Kota Regency/Municipality</b>	<b>2017<sup>1)</sup></b>	<b>2018<sup>1)</sup></b>	<b>2019<sup>1)</sup></b>	<b>2020<sup>2)</sup></b>	<b>2021<sup>3)</sup></b>
(1)	(2)	(3)	(4)	(5)	(6)
<b>Kabupaten/Regency</b>					
Cilacap	1 706 458	1 712 871	1 718 824	1 944 857	1 963 824
Banyumas	1 660 177	1 672 817	1 685 078	1 776 918	1 789 630
Purbalingga	913 682	921 639	929 403	998 561	1 007 794
Banjarnegara	910 092	914 523	918 715	1 017 767	1 026 866
Kebumen	1 188 212	1 190 280	1 192 013	1 350 438	1 361 913
Purworejo	712 504	713 761	714 816	769 880	773 588
Wonosobo	781 792	784 353	786 703	879 124	886 613
Magelang	1 264 852	1 274 881	1 284 627	1 299 859	1 305 512
Boyolali	971 707	976 026	980 086	1 062 713	1 070 247
Klaten	1 163 844	1 166 748	1 169 330	1 260 506	1 267 272
Sukoharjo	875 655	881 673	887 484	907 587	911 603
Wonogiri	951 591	953 250	954 646	1 043 177	1 049 292
Karanganyar	869 220	875 946	882 473	931 963	938 808
Sragen	882 453	884 448	886 196	976 951	983 641
Grobogan	1 361 210	1 366 498	1 371 423	1 453 526	1 460 873
Blora	856 396	858 795	860 957	884 333	886 147
Rembang	627 139	631 293	635 294	645 333	647 766
Pati	1 242 879	1 248 286	1 253 363	1 324 188	1 330 983
Kudus	849 006	858 153	867 154	849 184	852 443

<b>Kabupaten/Kota Regency/Municipality</b>	<b>2017<sup>1)</sup></b>	<b>2018<sup>1)</sup></b>	<b>2019<sup>1)</sup></b>	<b>2020<sup>2)</sup></b>	<b>2021<sup>3)</sup></b>
(1)	(2)	(3)	(4)	(5)	(6)
Jepara	1 219 784	1 236 006	1 252 090	1 184 947	1 188 510
Demak	1 137 455	1 147 557	1 157 421	1 203 956	1 212 377
Semarang	1 024 706	1 036 929	1 049 002	1 053 094	1 059 844
Temanggung	756 973	762 776	768 405	790 174	794 403
Kendal	954 100	960 322	966 313	1 018 505	1 025 020
Batang	753 914	759 529	764 970	801 718	807 005
Pekalongan	883 468	888 491	893 290	968 821	976 504
Pemalang	1 292 357	1 294 639	1 296 559	1 471 489	1 484 209
Tegal	1 428 884	1 431 375	1 433 464	1 596 996	1 608 611
Brebes	1 790 389	1 795 513	1 800 142	1 978 759	1 992 685
<b>Kota/Municipality</b>					
Magelang	121 154	121 372	121 555	121 526	121 610
Surakarta	514 542	515 865	517 045	522 364	522 728
Salatiga	188 486	190 872	193 231	192 322	193 525
Semarang	1 753 092	1 779 757	1 806 319	1 653 524	1 656 564
Pekalongan	300 897	303 235	305 505	307 150	308 310
Tegal	247 314	248 008	248 635	273 825	275 781
Jawa Tengah	34 156 384	34 358 487	34 552 531	36 516 035	36 742 501

Catatan/Note: 1) Proyeksi Penduduk Hasil SUPAS 2015/Population Projection Result of SUPAS 2015  
 2) Sensus Penduduk 2020 / 2020 Population Census  
 3) Proyeksi Penduduk Interim 2020-2023/ Interim Population Projection 2010-2023

Sumber/Source: BPS/ BPS-Statistics Indonesia

**Tabel**  
**Table** 13.2

**Laju Pertumbuhan Produk Domestik Regional Bruto Atas Dasar Harga Konstan 2010 Menurut Kabupaten/Kota di Provinsi Jawa Tengah (persen), 2017–2021**  
**Rate of Growth of Gross Regional Domestic Products at Constant 2010 Prices by Regency/Municipality in Jawa Tengah Province (percent), 2017–2021**

Kabupaten/Kota Regency/Municipality	2017	2018	2019	2020*	2021**
(1)	(2)	(3)	(4)	(5)	(6)
<b>Kabupaten/Regency</b>					
Cilacap	2,58	2,99	2,27	- 10,28	2,15
Banyumas	6,34	6,45	6,32	- 1,65	4,00
Purbalingga	5,37	5,42	5,64	- 1,18	3,19
Banjarnegara	5,65	5,67	5,60	- 1,32	3,26
Kebumen	5,15	5,53	5,52	- 1,45	3,71
Purworejo	5,27	5,33	5,44	- 1,61	3,38
Wonosobo	4,14	5,06	5,57	- 1,64	3,68
Magelang	5,50	5,28	5,30	- 1,67	3,48
Boyolali	5,80	5,72	5,96	- 1,20	4,63
Klaten	5,34	5,47	5,48	- 1,17	3,82
Sukoharjo	5,76	5,79	5,92	- 1,70	3,82
Wonogiri	5,32	5,41	5,14	- 1,41	3,35
Karanganyar	5,77	5,98	5,76	- 1,87	3,57
Sragen	5,97	5,75	5,90	- 1,81	3,75
Grobogan	5,85	5,83	5,37	- 1,57	3,78
Blora	5,98	4,38	4,05	- 4,56	3,68
Rembang	6,98	5,89	5,20	- 1,49	3,85
Pati	5,67	5,71	5,81	- 1,16	3,38
Kudus	3,21	3,24	3,09	- 3,11	- 1,98

Kabupaten/Kota Regency/Municipality	2017	2018	2019	2020*	2021**
(1)	(2)	(3)	(4)	(5)	(6)
Jepara	5,39	5,85	6,02	- 1,92	4,63
Demak	5,82	5,40	5,36	- 0,23	2,62
Semarang	5,65	5,67	5,39	- 2,67	3,63
Temanggung	5,03	5,13	5,05	- 2,13	3,34
Kendal	5,78	5,77	5,71	- 1,51	3,89
Batang	5,55	5,72	5,39	- 1,29	4,88
Pekalongan	5,44	5,76	5,35	- 1,89	3,54
Pemalang	5,61	5,69	5,80	- 0,61	4,19
Tegal	5,38	5,51	5,56	- 1,48	3,72
Brebes	5,65	5,26	5,76	- 0,47	2,33
<b>Kota/Municipality</b>					
Magelang	5,42	5,46	5,41	- 2,45	3,20
Surakarta	5,70	5,75	5,78	- 1,76	4,01
Salatiga	5,58	5,84	5,90	- 1,68	3,33
Semarang	6,70	6,48	6,81	- 1,85	5,16
Pekalongan	5,32	5,69	5,50	- 1,87	3,59
Tegal	5,95	5,87	5,77	- 2,29	3,12

Catatan/Note: \* Angka Sementara/ Preliminary Figures

\*\* Angka Sangat Sementara/ Very Preliminary Figures

Sumber/Source: BPS/ BPS-Statistics Indonesia

**Tabel**  
**Table** 13.3

**Jumlah Penduduk Miskin Menurut Kabupaten/Kota di  
Provinsi Jawa Tengah (ribu), 2017–2021**  
**Number of Poor Population by Regency/Municipality in  
Jawa Tengah Province (thousand), 2017–2021**

<b>Kabupaten/Kota Regency/Municipality</b>	<b>2017</b>	<b>2018</b>	<b>2019</b>	<b>2020</b>	<b>2021</b>
(1)	(2)	(3)	(4)	(5)	(6)
<b>Kabupaten/Regency</b>					
Cilacap	238,3	193,2	185,2	198,6	201.71
Banyumas	283,2	226,2	211,7	225,8	232.91
Purbalingga	171,9	144,2	140,1	149,5	153.08
Banjarnegara	156,8	141,7	136,1	144,9	150.19
Kebumen	233,4	208,7	201,3	211,1	212.92
Purworejo	98,6	83,6	82,2	84,8	88.80
Wonosobo	159,2	138,3	131,4	137,6	139.67
Magelang	157,2	143,4	137,5	146,3	154.91
Boyolali	116,4	98,2	93,8	100,6	104.82
Klaten	165,0	151,7	144,1	151,8	158.23
Sukoharjo	76,7	65,4	63,6	68,9	73.84
Wonogiri	123,0	102,8	98,3	104,4	110.46
Karanganyar	106,8	87,8	84,5	91,7	95.41
Sragen	124,0	116,4	113,8	119,4	122.91
Grobogan	181,0	168,7	161,9	172,3	175.72
Blora	111,9	102,5	97,9	103,7	107.05
Rembang	115,2	97,4	95,3	100,1	101.40
Pati	141,7	123,9	119,0	127,4	128.74
Kudus	64,4	60,0	58,0	64,2	67.06



<b>Kabupaten/Kota</b> <i>Regency/Municipality</i>	<b>2017</b>	<b>2018</b>	<b>2019</b>	<b>2020</b>	<b>2021</b>
(1)	(2)	(3)	(4)	(5)	(6)
Jepara	99,0	86,5	83,5	91,1	95,22
Demak	152,6	144,1	137,6	146,9	151,74
Semarang	79,7	75,7	73,9	79,9	83,61
Temanggung	86,8	75,4	72,6	77,3	79,09
Kendal	106,1	94,7	91,2	97,5	100,00
Batang	81,5	66,1	64,1	70,6	74,91
Pekalongan	111,6	89,5	87,0	91,9	95,26
Pemalang	225,0	208,3	200,7	209,0	215,08
Tegal	141,8	114,1	109,9	117,5	123,52
Brebes	343,5	309,2	293,2	308,8	314,95
<b>Kota/Municipality</b>					
Magelang	10,6	9,6	9,1	9,3	9,44
Surakarta	54,9	47,0	45,2	47,0	48,78
Salatiga	9,6	9,2	9,2	9,7	10,14
Semarang	80,9	73,7	72,0	79,6	84,45
Pekalongan	22,5	20,5	20,2	22,2	23,49
Tegal	20,1	19,4	18,6	19,5	20,27
Jawa Tengah	4 450,7	3 897,2	3 743,2	3 980,9	4 109,75

Catatan/Note: ...

Sumber/Source: BPS-Survei Sosial Ekonomi Nasional/BPS-National Socio Economic Survey

**Tabel**  
**Table** 13.4

**Indeks Pembangunan Manusia Menurut Kabupaten/Kota  
di Provinsi Jawa Tengah, 2017–2021**  
*Human Development Index by Regency/Municipality in  
Jawa Tengah Province, 2017–2021*

Kabupaten/Kota Regency/Municipality	2017	2018	2019	2020	2021
(1)	(2)	(3)	(4)	(5)	(6)
<b>Kabupaten/Regency</b>					
Cilacap	68,90	69,56	69,98	69,95	70,42
Banyumas	70,75	71,30	71,96	71,98	72,44
Purbalingga	67,72	68,41	68,99	68,97	69,15
Banjarnegara	65,86	66,54	67,34	67,45	67,86
Kebumen	68,29	68,80	69,60	69,81	70,05
Purworejo	71,31	71,87	72,50	72,68	72,98
Wonosobo	66,89	67,81	68,27	68,22	68,43
Magelang	68,39	69,11	69,87	69,87	70,12
Boyolali	72,64	73,22	73,80	74,25	74,40
Klaten	74,25	74,79	75,29	75,56	76,12
Sukoharjo	75,56	76,07	76,84	76,98	77,13
Wonogiri	68,66	69,37	69,98	70,25	70,49
Karanganyar	75,22	75,54	75,89	75,86	75,99
Sragen	72,40	72,96	73,43	73,95	74,08
Grobogan	68,87	69,32	69,86	69,87	70,41
Blora	67,52	67,95	68,65	68,84	69,37
Rembang	68,95	69,46	70,15	70,02	70,43
Pati	70,12	70,71	71,35	71,77	72,28
Kudus	73,84	74,58	74,94	75,00	75,16

<b>Kabupaten/Kota Regency/Municipality</b>	<b>2017</b>	<b>2018</b>	<b>2019</b>	<b>2020</b>	<b>2021</b>
(1)	(2)	(3)	(4)	(5)	(6)
Kabupaten Jepara	70,79	71,38	71,88	71,99	72,36
Kabupaten Demak	70,41	71,26	71,87	72,22	72,57
Kabupaten Semarang	73,20	73,61	74,14	74,10	74,24
Kabupaten Temanggung	68,34	68,83	69,56	69,57	69,88
Kabupaten Kendal	70,62	71,28	71,97	72,29	72,50
Kabupaten Batang	67,35	67,86	68,42	68,65	68,92
Kabupaten Pekalongan	68,4	68,97	69,71	69,63	70,11
Kabupaten Pemalang	65,04	65,67	66,32	66,32	66,56
Kabupaten Tegal	66,44	67,33	68,24	68,39	68,79
Kabupaten Brebes	64,86	65,68	66,12	66,11	66,32
<b>Kota/Municipality</b>					
Kota Magelang	77,84	78,31	78,80	78,99	79,43
Kota Surakarta	80,85	81,46	81,86	82,21	82,62
Kota Salatiga	81,68	82,41	83,12	83,14	83,60
Kota Semarang	82,01	82,72	83,19	83,05	83,55
Kota Pekalongan	73,77	74,24	74,77	74,98	75,40
Kota Tegal	73,95	74,44	74,93	75,07	75,52
Jawa Tengah	70,52	71,12	71,73	71,87	72,16

Catatan/Note: ...  
 Sumber/Source: BPS, Seri Publikasi Indeks Pembangunan Manusia/BPS Statistics Indonesia, Series of Publication of Human Development Index

**Tabel**  
**Table** 13.5

**Persentase Penduduk Miskin Menurut Kabupaten/Kota di  
Provinsi Jawa Tengah, 2017-2021**  
*Percentage of Poor People by Regency/Municipality in Jawa  
Tengah Province, 2017-2021*

Kabupaten/Kota Regency/Municipality	2017	2018	2019	2020	2021
(1)	(2)	(3)	(4)	(5)	(6)
<b>Kabupaten/Regency</b>					
Cilacap	13,94	11,25	10,73	11,46	11,67
Banyumas	17,05	13,50	12,53	13,26	13,66
Purbalingga	18,80	15,62	15,03	15,90	16,24
Banjarnegara	17,21	15,46	14,76	15,64	16,23
Kebumen	19,60	17,47	16,82	17,59	17,83
Purworejo	13,81	11,67	11,45	11,78	12,40
Wonosobo	20,32	17,58	16,63	17,36	17,67
Magelang	12,42	11,23	10,67	11,27	11,91
Boyolali	11,96	10,04	9,53	10,18	10,62
Klaten	14,15	12,96	12,28	12,89	13,49
Sukoharjo	8,75	7,41	7,14	7,68	8,23
Wonogiri	12,90	10,75	10,25	10,86	11,55
Karanganyar	12,28	10,01	9,55	10,28	10,68
Sragen	14,02	13,12	12,79	13,38	13,83
Grobogan	13,27	12,31	11,77	12,46	12,74
Blora	13,04	11,90	11,32	11,96	12,39
Rembang	18,35	15,41	14,95	15,60	15,80
Pati	11,38	9,90	9,46	10,08	10,21
Kudus	7,59	6,98	6,68	7,31	7,60

<b>Kabupaten/Kota Regency/Municipality</b>	<b>2017</b>	<b>2018</b>	<b>2019</b>	<b>2020</b>	<b>2021</b>
(1)	(2)	(3)	(4)	(5)	(6)
Kabupaten Jepara	8,12	7,00	6,66	7,17	7.44
Kabupaten Demak	13,41	12,54	11,86	12,54	12.92
Kabupaten Semarang	7,78	7,29	7,04	7,51	7.82
Kabupaten Temanggung	11,46	9,87	9,42	9,96	10.17
Kabupaten Kendal	11,10	9,84	9,41	9,99	10.24
Kabupaten Batang	10,80	8,69	8,35	9,13	9.68
Kabupaten Pekalongan	12,61	10,06	9,71	10,19	10.57
Kabupaten Pemaslang	17,37	16,04	15,41	16,02	16.56
Kabupaten Tegal	9,90	7,94	7,64	8,14	8.60
Kabupaten Brebes	19,14	17,17	16,22	17,03	17.43
<b>Kota/Municipality</b>					
Kota Magelang	8,75	7,87	7,46	7,58	7.75
Kota Surakarta	10,65	9,08	8,70	9,03	9.40
Kota Salatiga	5,07	4,84	4,76	4,94	5.14
Kota Semarang	4,62	4,14	3,98	4,34	4.56
Kota Pekalongan	7,47	6,75	6,60	7,17	7.59
Kota Tegal	8,11	7,81	7,47	7,80	8.12
Jawa Tengah	13,01	11,32	10,80	11,41	11.79

Catatan/Note: ...

Sumber/Source: Survei Sosial Ekonomi Nasional/National Socio Economic Survey

**Tabel**  
**Table** 13.6

**Tingkat Pengangguran Terbuka dan Tingkat Partisipasi Angkatan Kerja (TPAK) Menurut Kabupaten/Kota di Provinsi Jawa Tengah, 2019-2021**  
**Unemployment Rate (UR) and Labour Force Participation Rate (LFPR) by Regency/Municipality in Jawa Tengah Province, 2019-2021**

Kabupaten/Kota Regency/Municipality	TPT/ UR			TPAK/ LFPR		
	2019	2020	2021	2019	2020	2021
(1)	(2)	(3)	(4)	(5)	(6)	(7)
<b>Kabupaten/Regency</b>						
Cilacap	7,24	9,10	9,97	65,34	67,79	62,91
Banyumas	4,17	6,00	6,05	67,34	66,66	65,07
Purbalingga	4,73	6,10	6,05	68,14	69,89	69,52
Banjarnegara	4,44	5,86	5,86	70,09	69,69	69,76
Kebumen	4,69	6,07	6,03	68,72	69,63	67,76
Purworejo	2,91	4,04	3,59	66,81	70,05	73,29
Wonosobo	3,43	5,37	5,26	72,07	71,26	70,77
Magelang	3,07	4,27	5,03	74,73	76,60	75,78
Boyolali	3,09	5,28	5,09	72,70	75,11	75,79
Klaten	3,54	5,46	5,48	69,10	68,33	66,89
Sukoharjo	3,39	6,93	3,32	68,50	68,74	68,78
Wonogiri	2,55	4,27	2,43	69,86	74,69	73,09
Karanganyar	3,12	5,96	5,89	70,19	73,55	73,15
Sragen	3,32	4,75	4,76	67,71	68,44	71,74
Grobogan	3,54	4,50	4,38	69,25	69,77	72,88
Blora	3,82	4,89	3,81	68,54	71,90	70,54
Rembang	3,60	4,83	3,67	66,26	65,17	70,67

Kabupaten/Kota Regency/Municipality	TPT/ UR			TPAK/ LFPR		
	2019	2020	2021	2019	2020	2021
(1)	(2)	(3)	(4)	(5)	(6)	(7)
Pati	3,64	4,74	4,60	66,08	63,85	68,99
Kudus	3,80	5,53	3,77	72,05	74,50	74,77
Kabupaten Jepara	2,92	6,70	4,23	68,43	69,92	69,55
Kabupaten Demak	5,42	7,31	5,28	67,72	69,79	66,23
Kabupaten Semarang	2,54	4,57	5,02	74,69	75,07	74,10
Kabupaten Temanggung	2,98	3,85	2,62	76,23	58,73	74,01
Kabupaten Kendal	6,26	7,56	7,55	67,91	70,50	69,93
Kabupaten Batang	4,11	6,92	6,59	68,75	69,78	71,40
Kabupaten Pekalongan	4,35	6,97	4,28	71,15	71,23	71,46
Kabupaten Pemasang	6,45	7,64	6,71	66,27	65,57	65,90
Kabupaten Tegal	8,12	9,82	9,97	66,50	66,52	66,24
Kabupaten Brebes	7,39	9,83	9,78	66,08	66,65	63,97
<b>Kota/Municipality</b>						
Kota Magelang	4,37	8,59	8,73	64,95	67,61	67,07
Kota Surakarta	4,16	7,92	7,85	69,27	68,84	66,89
Kota Salatiga	4,33	7,44	7,26	66,96	70,23	70,36
Kota Semarang	4,50	9,57	9,54	66,87	69,89	69,41
Kota Pekalongan	5,80	7,02	6,89	72,46	66,45	75,77
Kota Tegal	8,08	8,40	8,25	69,61	64,57	68,25
Jawa Tengah	4,44	6,48	5,95	68,85	69,43	69,58

Catatan/Note: ...

Sumber/Source: Survei Angkatan Kerja Nasional/National Labor Force Survey

**Tabel**  
**Table** 13.7

**Jumlah Penduduk Berumur 15 Tahun Keatas Menurut Kabupaten/Kota dan Jenis Kegiatan Selama Seminggu yang Lalu di Provinsi Jawa Tengah, 2021**  
**Number of Population Aged 15 Years and Over by Regency/ Municipality and Type of Activity During Previous Week in Jawa Tengah Province, 2021**

Kabupaten/Kota Regency/Municipality	Angkatan Kerja/Economically Active			Bukan Angkatan Kerja Economically Inactive
	Bekerja Working	Pengang- guran Terbuka Unemployment	"Jumlah Total"	
(1)	(2)	(3)	(4)	(5)
<b>Kabupaten/Regency</b>				
Cilacap	747 329	82 714	830 043	489 453
Banyumas	813 592	52 390	865 982	464 824
Purbalingga	473 232	30 450	503 682	220 788
Banjarnegara	470 460	29 281	499 741	216 580
Kebumen	582 719	37 408	620 127	295 046
Purworejo	400 401	14 898	415 299	151 326
Wonosobo	405 526	22 527	428 053	176 795
Magelang	735 613	38 976	774 589	247 550
Boyolali	559 932	30 009	589 941	188 452
Klaten	596 661	34 584	631 245	312 419
Sukoharjo	476 867	16 391	493 258	223 913
Wonogiri	559 093	13 932	573 025	210 968
Karanganyar	487 270	30 517	517 787	190 074
Sragen	483 592	24 160	507 752	200 000
Grobogan	748 718	34 317	783 035	291 322
Blora	467 018	18 507	485 525	202 796
Rembang	348 727	13 293	362 020	150 279



Kabupaten/Kota <i>Regency/Municipality</i>	Angkatan Kerja/Economically Active			Bukan Angkatan Kerja Economically Inactive
	<i>Bekerja Working</i>	Pengang- guran Terbuka Unemployment	"Jumlah Total"	
(1)	(2)	(3)	(4)	(5)
Pati	662 492	31 935	694 427	312 069
Kudus	501 443	19 651	521 094	175 796
Kabupaten Jepara	658 208	29 076	687 284	300 954
Kabupaten Demak	563 708	31 403	595 111	303 462
Kabupaten Semarang	598 413	31 627	630 040	220 207
Kabupaten Temanggung	443 009	11 918	454 927	159 746
Kabupaten Kendal	493 732	40 298	534 030	229 664
Kabupaten Batang	402 320	28 370	430 690	172 496
Kabupaten Pekalongan	465 460	20 788	486 248	194 187
Kabupaten Pemalang	601 815	43 288	645 103	333 805
Kabupaten Tegal	644 499	71 346	715 845	364 829
Kabupaten Brebes	793 289	85 969	879 258	495 258
<b>Kota/Municipality</b>				
Kota Magelang	60 317	5 769	66 086	32 444
Kota Surakarta	260 025	22 153	282 178	139 659
Kota Salatiga	103 979	8 145	112 124	47 233
Kota Semarang	936 076	98 718	1 034 794	455 948
Kota Pekalongan	168 725	12 485	181 210	57 961
Kota Tegal	121 510	10 930	132 440	61 618
Jawa Tengah	17 835 770	1 128 223	18 963 993	8 289 921

Catatan/Note: Penghitungan dengan menggunakan penimbang hasil proyeksi SUPAS 2015  
 Sumber/Source: Survei Angkatan Kerja Nasional Agustus/ August National Labor Force Survey





**ST 2023**

**SENSUS PERTANIAN**

# DATA

**MENCERDASKAN BANGSA**

*Enlighten The Nation*

ISSN 0215573-7



**BADAN PUSAT STATISTIK  
KABUPATEN PATI  
BPS-STATISTICS OF PATI REGENCY**

Jl. Pati - Kudus Km. 3 Telp.: (295) 381905 Fax.: (0295) 386056  
Homepage: <http://patikab.bps.go.id>, E-mail: [bps3318@bps.go.id](mailto:bps3318@bps.go.id)