

KOTA SABANG DALAM ANGKA

Sabang Municipality in Figures

2022



**BADAN PUSAT STATISTIK
KOTA SABANG**

Statistics of Sabang Municipality

KOTA SABANG DALAM ANGKA

Sabang Municipality in Figures

2022



**BADAN PUSAT STATISTIK
KOTA SABANG**

Statistics of Sabang Municipality

KOTA SABANG DALAM ANGKA
Sabang Municipalty in Figures
2022

No. Publikasi/*Publication Number*: 11720.2113
Katalog /*Catalog*: 1102001.1172
Ukuran Buku/*Book Size*: 14,8 cm x 21 cm
Jumlah Halaman/*Number of Pages* : ... + ... hal/*pages*

Naskah/*Manuscript*:

BPS Kota Sabang
BPS-Statistics of Sabang Municipality

Penyunting/*Editor*:

BPS Kota Sabang
BPS-Statistics of Sabang Municipality

Desain Kover/*Cover Design*:

BPS Kota Sabang
BPS-Statistics of Sabang Municipality

Ilustrasi Kover/*Cover Illustration*:

Pantai Teupin Layeu, Iboih

Diterbitkan oleh/*Published by*:

©BPS Kota Sabang/*BPS-Statistics of Sabang Municipality*

Dicetak oleh/*Printed by*:

BPS Kota Sabang/*BPS-Statistics of Sabang Municipality*

Dilarang mengumumkan, mendistribusikan, mengomunikasikan, dan/atau menggandakan sebagian atau seluruh isi buku ini untuk tujuan komersil tanpa izin tertulis dari Badan Pusat Statistik.

Prohibited to announce, distribute, communicate, and/or copy part or all of this book for commercial purpose without permission from BPS-Statistics Indonesia.

TIM PENYUSUN/TEAM MEMBERS

Pengarah/Director

Ir. Maimun

Penanggung Jawab/Persons in Charge

Ir. Maimun

Penyunting/Editors

Anandika Dian Pramesti, S.Tr.Stat.

Pengolah Data dan Penulis Naskah/Data Processing and Authors

Chris Candra Januar Pratama, S.St. • Muhammad Adil, S.H. •

Nur Alfi Syahri, S.Tr.Stat. • Anandika Dian Pramesti, S.Tr.Stat.

Penata Letak/Layout Designers

Anandika Dian Pramesti, S.Tr.Stat. • Nur Alfi Syahri, S.Tr.Stat. • Yasmin, S.Tr.Stat.

KONTRIBUTOR DATA/DATA CONTRIBUTOR

1. Kementerian Agama/*Ministry of Religious Affair*
2. Kementerian Pendidikan dan Kebudayaan/*The Ministry of Education and Culture*
3. Badan Meteorologi Klimatologi dan Geofisika/*Meteorological, Climatology, and Geophysical Agency*
4. Badan Pusat Statistik/*BPS-Statistics Indonesia*
5. Badan Kepegawaian dan Pengembangan Sumber Daya Manusia Kota Sabang/*Civil Service and Human Resource Agency of Sabang Municipality*
6. Badan Pengelola Keuangan Daerah Kota Sabang/*Financial Institution of Sabang Municipality*
7. Sekretariat Dewan Perwakilan Rakyat Kota Sabang/*Secretariat of The House of Representatives of Sabang Municipality*
8. Dinas Kelautan dan Perikanan Kota Sabang/*Department of of Sabang Municipality*
9. Dinas Kesehatan Kota Sabang/*Department of Health of Sabang Municipality*
10. Dinas Pariwisata Kota Sabang/*Department of of Tourism of Sabang Municipality*
11. Dinas Pekerjaan Umum dan Perumahan Rakyat Kota Sabang/*Department of Public Works and Public Housing of Sabang Municipality*
12. Dinas Penanaman Modal, Pelayanan Terpadu Satu Pintu dan Tenaga Kerja Kota Sabang/*Investment, One Stop Integrated Service, and Labor Departement of Sabang Municipality*

13. Dinas Pendidikan dan Kebudayaan Kota Sabang/*Department of Education and Culture of Sabang Municipality*
14. Dinas Perdagangan, Perindustrian, Koperasi, dan UMKM Kota Sabang/*Department of Trade, Industry, Cooperatives, and SME of Sabang Municipality*
15. Dinas Perhubungan Kota Sabang/*Department of Transportation of Sabang Municipality*
16. Dinas Pertanian dan Pangan Kota Sabang/*Department of Agriculture and Horticulture of Sabang Municipality*
17. Kantor Kementerian Agama Kota Sabang/*Kantor Wilayah Kementerian Agama Kota Sabang/Regional Office Ministry of Religious Affairs of Sabang Municipality*
18. Kantor Pos Kota Sabang/*Post Office of Sabang Municipality*
19. PDAM Tirta Aneuk Laot/*Tirta Aneuk Laot Water Supply Company*
20. PLN Kota Sabang/*State Electricity Company of Sabang Municipality*

PETA WILAYAH KOTA SABANG MAP OF SABANG MUNICIPALITY

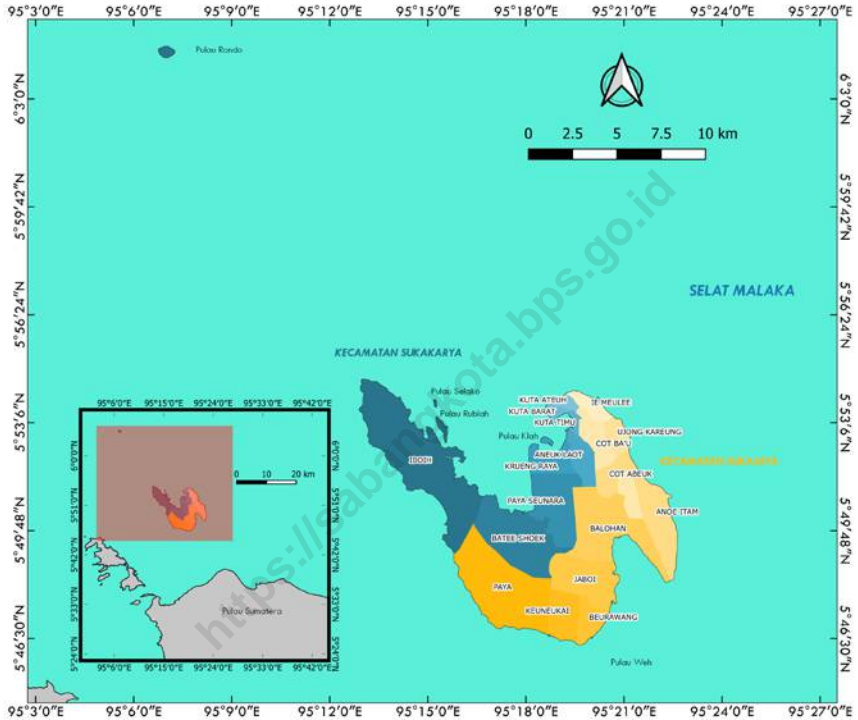

KEPALA BPS KOTA SABANG
CHIEF STATISTICIAN OF SABANG MUNICIPALITY



Ir. MAIMUN



KATA PENGANTAR

Puji dan syukur kami panjatkan ke hadirat Tuhan Yang Maha Kuasa yang telah memberikan taufiq, hidayah, kekuatan, dan kemampuan kepada kami sebagai tim penyusun publikasi Kota Sabang Dalam Angka Tahun 2022 sehingga kami dapat menyelesaikan publikasi ini dengan sebaik-baiknya.

Publikasi ini memuat informasi statistik tentang geografis, pemerintahan, penduduk dan tenaga kerja, sosial, pertanian, industri, perdagangan, perhubungan dan komunikasi, serta produk domestik regional bruto (PDRB). Data yang disajikan berasal dari berbagai dinas/instansi/badan/lembaga dalam lingkungan Pemerintah Daerah Kota Sabang maupun non pemerintah, serta dari hasil survei dan sensus yang dilakukan oleh Badan Pusat Statistik.

Keberhasilan kami dalam penyusunan publikasi ini tidak terlepas dari bantuan dinas/instansi/badan/lembaga dan organisasi lainnya yang telah ikut serta dalam memberikan kontribusi data yang diperlukan. Oleh karena itu pada kesempatan ini kami mengucapkan terima kasih yang sebesar-besarnya, semoga jalinan kerja sama yang baik ini kiranya dapat terus berlanjut pada tahun-tahun mendatang.

Akhir, kata, semoga publikasi ini dapat memenuhi kebutuhan para konsumen data.

Sabang, Februari 2022

Kepala BPS
Kota Sabang



Ir. MAIMUN



PREFACE

Praise be to Allah the Almighty who by His infinite Mercy enabled us the production team for Sabang Municipality in Figures 2022 to write and launch this publication as well as possible.

This publication contains statistical information on geography, government, population and labor, social, agriculture, industry, trade, transportation and communication, and gross regional domestic product (GRDP). The data were obtained from various offices/agencies/institutions within the Sabang Municipality Government and non-government organizations, as well as surveys and censuses conducted by the BPS-Statistics Indonesia.

Our success in developing this publication cannot be separated from the assistance of the offices/agencies/institutions and other organizations that have participated in contributing the required data. Therefore, on this occasion we would like to thank you, hopefully this good cooperation can continue in the years to come.

Lastly, hopefully this publication can meet the needs of data consumers.

Sabang , February 2022
Chief Statistician of
Sabang Municipality



Ir. MAIMUN

DAFTAR ISI / CONTENTS

	Halaman <i>Page</i>
Kata Pengantar/ <i>Preface</i>	xi
Daftar Isi/ <i>Contents</i>	xiii
Daftar Tabel/ <i>List of Tables</i>	xv
Daftar Singkatan/ <i>List of Abbreviations</i>	xxxiii
Statistik Kunci/ <i>Key Statistics</i>	xxxv
1. Geografi dan Iklim/ <i>Geography and Climate</i>	1
2. Pemerintahan/ <i>Government</i>	15
3. Penduduk dan Ketenagakerjaan/ <i>Population and Employment</i>	35
4. Sosial dan Kesejahteraan Rakyat/ <i>Social and Welfare</i>	51
5. Pertanian, Kehutanan, Peternakan, dan Perikanan/ <i>Agriculture, Forestry, Livestock, and Fishery</i>	109
6. Industri, Pertambangan, dan Energi/ <i>Industry, Mining, and Energy</i>	151
7. Pariwisata/ <i>Tourism</i>	161
8. Transportasi dan Komunikasi/ <i>Transportation and Communication</i>	169
9. Perbankan, Koperasi, dan Harga-harga/ <i>Banking, Cooperative, dan Prices</i>	181
10. Pengeluaran Penduduk/ <i>Population Expenditure</i>	199
11. Perdagangan/ <i>Trade</i>	209
12. Sistem Neraca Regional/ <i>System of Regional Accounts</i>	217
13. Perbandingan Antar Kabupaten/Kota/ <i>Regency/Municipal Comparison</i>	235

DAFTAR TABEL/LIST OF TABLES

Halaman
Page

1.	GEOGRAFI DAN IKLIM/GEOGRAPHY AND CLIMATE	
1.1	KEADAAN GEOGRAFI	
	GEOGRAPHY CONDITION	
1.1.1	Luas Daerah dan Jumlah Pulau Menurut Kecamatan di Kota Sabang, 2021 <i>Total Area and Number of Islands by Subdistrict in Sabang Municipality, 2021</i>	5
1.1.2	Tinggi Wilayah dan Jarak ke Ibukota Menurut Kecamatan di Kota Sabang, 2021 <i>Altitude and Distance to the Capital of Regency/Municipality by Subdistrict in Sabang Municipality, 2021</i>	7
1.2	KEADAAN IKLIM	
	CLIMATE CONDITION	
1.2.1	Pengamatan Unsur Iklim Menurut Bulan di Stasiun Meteorologi Kelas III Maimun Saleh, 2021 <i>Observation of Climate Elements By Months at Maimun Saleh Clas III Meteorology Station, 2021</i>	8
2.	PEMERINTAHAN/GOVERNMENT	
2.1	WILAYAH ADMINISTRATIF	
	ADMINISTRATIVE AREA	
2.1.1	Jumlah Desa ¹ /Kelurahan Menurut Kecamatan di Kota Sabang, 2017–2021 <i>Number of Villages¹/Kelurahan by Subdistrict in Sabang Municipality, 2017–2021</i>	16
2.2	DEWAN PERWAKILAN RAKYAT DAERAH	
	REGIONAL HOUSE OF REPRESENTATIVE	
2.2.1	Jumlah Anggota Dewan Perwakilan Rakyat Daerah Menurut Partai Politik dan Jenis Kelamin di Kota Sabang, 2021 <i>Number of Regional House of Representatives's Members by Political Parties and Sex in Sabang Municipality 2021</i>	17

2.3 SUMBER DAYA MANUSIA

HUMAN RESOURCES

2.3.1	Jumlah Pegawai Negeri Sipil Menurut Jabatan dan Jenis Kelamin di Kota Sabang, Desember 2020 dan Desember 2021 <i>Number of Civil Servants by Occupation and Sex in Sabang Municipality, December 2020 and December 2021</i>	18
2.3.2	Jumlah Pegawai Negeri Sipil Menurut Tingkat Pendidikan dan Jenis Kelamin di Kota Sabang, Desember 2020 dan Desember 2021 <i>Number of Civil Servants by Educational Level and Sex in Sabang Municipality, Desember 2020 and Desember 2021</i>	20
2.3.3	Jumlah Pegawai Negeri Sipil Menurut Tingkat Kepangkatan dan Jenis Kelamin di Kota Sabang, Desember 2020 dan Desember 2021 <i>Number of Civil Servants by Hierarchy and Sex in Sabang Municipality, Desember 2020 and Desember 2021</i>	22
2.4	KEUANGAN PEMERINTAH	
	GOVERNMENT FINANCE	
2.4.1	Realisasi Pendapatan Pemerintah Kota Sabang Menurut Jenis Pendapatan (rupiah), 2018–2021 <i>Actual Sabang Municipality Government Revenues by Kind of Revenues (rupiahs), 2018–2021</i>	24
2.4.2	Realisasi Belanja Pemerintah Kota Sabang Menurut Jenis Belanja (rupiah), 2018–2021 <i>Actual Sabang Municipality Government Expenditures by Kind of Expenditures (rupiahs), 2018–2021</i>	26

3.	PENDUDUK DAN KETENAGAKERJAAN/ POPULATION AND EMPLOYMENT	
3.1	PENDUDUK POPULATION	
3.1.1	Penduduk, Laju Pertumbuhan Penduduk, Distribusi Persentase Penduduk, Kepadatan Penduduk, Rasio Jenis Kelamin Penduduk Menurut Kecamatan di Kota Sabang, 2021 <i>Population, Population Growth Rate, Percentage Distribution of Population, Population Density, and Population Sex Ratio by Subdistrict in Sabang Municipality, 2021</i>	34
3.1.2	Jumlah Penduduk Menurut Kelompok Umur dan Jenis Kelamin di Kota Sabang, 2021 <i>Population by Age Groups and Sex in Sabang Municipality, 2021</i>	37
3.2	KETENAGAKERJAAN EMPLOYMENT	
3.2.1	Jumlah Penduduk Berumur 15 Tahun Keatas Menurut Jenis Kegiatan Selama Seminggu yang Lalu dan Jenis Kelamin di Kota Sabang, 2021 <i>Population Aged 15 Years and Over by Type of Activity During The Previous Week and Sex in Sabang Municipality, 2021</i>	38
3.2.2	Penduduk Berumur 15 Tahun ke Atas Menurut Pendidikan Tertinggi yang Ditamatkan dan Jenis Kegiatan Selama Seminggu yang Lalu di Kota Sabang, 2021 <i>Population 15 Years of Age and Over by Educational Attainment and Type of Activity During the Previous Week in Sabang Municipality, 2021</i>	39
3.2.3	Penduduk Berumur 15 Tahun Ke Atas yang Bekerja Selama Seminggu yang Lalu Menurut Status Pekerjaan Utama dan Jenis Kelamin di Kota Sabang, 2021 <i>Population 15 Years of Age and Over who Worked During The Previous Week by Main Employment Status and Sex in Sabang Municipality, 2021</i>	41

4. SOSIAL DAN KESEJAHTERAAN RAKYAT/SOCIAL AND WELFARE

4.1 PENDIDIKAN

EDUCATION

4.1.1	Jumlah Sekolah, Guru, dan Murid Taman Kanak-Kanak (TK) di Bawah Kementerian Pendidikan dan Kebudayaan Menurut Kecamatan di Kota Sabang, 2020/2021 dan 2021/2022 <i>Number of Schools, Teachers, and Pupils in Kindergarten Under The Ministry of Education and Culture by Subdistrict in Sabang Municipality, 2020/2021 and 2021/2022</i>	49
4.1.2	Jumlah Sekolah, Guru, dan Murid Raudatul Athfal (RA) di Bawah Kementerian Agama Menurut Kecamatan di Kota Sabang, 2020/2021 dan 2021/2022 <i>Number of Schools, Teachers, and Pupils in Raudatul Athfal (RA) Under The Ministry of Religious Affairs by Subdistrict in Sabang Municipality, 2020/2021 and 2021/2022</i>	52
4.1.3	Jumlah Sekolah, Guru, dan Murid Sekolah Dasar (SD) di Bawah Kementerian Pendidikan dan Kebudayaan Menurut Kecamatan di Kota Sabang, 2020/2021 dan 2021/2022 <i>Number of Schools, Teachers, and Pupils in Primary Schools Under The Ministry of Education and Culture by Subdistrict in Sabang Municipality, 2020/2021 and 2021/2022</i>	53
4.1.4	Jumlah Sekolah, Guru, dan Murid Madrasah Ibtidaiyah (MI) di Bawah Kementerian Agama Menurut Kecamatan di Kota Sabang, 2020/2021 dan 2021/2022 <i>Number of Schools, Teachers, and Pupils in Madrasah Ibtidaiyah (MI) Under The Ministry of Religious Affairs by Subdistrict in Sabang Municipality, 2020/2021 and 2021/2022</i>	56
4.1.5	Jumlah Sekolah, Guru, dan Murid Sekolah Menengah Pertama (SMP) di Bawah Kementerian Pendidikan dan Kebudayaan Menurut Kecamatan di Kota Sabang, 2020/2021 dan 2021/2022 <i>Number of Schools, Teachers, and Pupils in Lower Secondary Schools Under The Ministry of Education and Culture by Subdistrict in Sabang Municipality, 2020/2021 and 2021/2022</i>	59

4.1.6	Jumlah Sekolah, Guru, dan Murid Madrasah Tsanawiyah (MTs) di Bawah Kementerian Agama Menurut Kecamatan di Kota Sabang, 2020/2021 dan 2021/2022 <i>Number of Schools, Teachers, and Pupils in Madrasah Tsanawiyah (MTs) Under The Ministry of Religious Affairs by Subdistrict in Sabang Municipality, 2020/2021 and 2021/2022</i>	62
4.1.7	Jumlah Sekolah, Guru, dan Murid Sekolah Menengah Atas (SMA) di Bawah Kementerian Pendidikan dan Kebudayaan Menurut Kecamatan di Kota Sabang, 2020/2021 dan 2021/2022 <i>Number of Schools, Teachers, and Pupils in Upper Secondary Schools Under The Ministry of Education and Culture by Subdistrict in Sabang Municipality, 2020/2021 and 2021/2022.....</i>	65
4.1.8	Jumlah Sekolah, Guru, dan Murid Sekolah Menengah Kejuruan (SMK) di Bawah Kementerian Pendidikan dan Kebudayaan Menurut Kecamatan di Kota Sabang, 2020/2021 dan 2021/2022 <i>Number of Schools, Teachers, and Pupils in Vocational High Schools Under The Ministry of Education and Culture by Subdistrict in Sabang Municipality, 2020/2021 and 2021/2022.....</i>	68
4.1.9	Jumlah Sekolah, Guru, dan Murid Madrasah Aliyah (MA) di Bawah Kementerian Agama Menurut Kecamatan di Kota Sabang, 2020/2021 dan 2021/2022 <i>Number of Schools, Teachers, and Pupils in Madrasah Aliyah (MA) Under the Ministry of Religious Affairs by Subdistrict in Sabang Municipality, 2020/2021 and 2021/2022</i>	71
4.1.10	Jumlah Desa ¹ /Kelurahan yang Memiliki Fasilitas Sekolah Menurut Kecamatan dan Tingkat Pendidikan di Kota Sabang, 2019–2021 <i>Number of Villages¹/Kelurahan Having Educational Facilities by Subdistrict and Educational Level in Sabang Municipality, 2019–2021</i>	74
4.1.11	Angka Partisipasi Murni (APM) dan Angka Partisipasi Kasar (APK) Menurut Jenjang Pendidikan di Kota Sabang, 2020 dan 2021 <i>Net Enrollment Rate and Gross Enrollment Ratio by Educational Level in Sabang Municipality, 2020 and 2021</i>	79

4.1.12	Persentase Penduduk Berumur 15 Tahun ke Atas yang Melek Huruf Menurut Kelompok Umur di Kota Sabang, 2020 dan 2021 <i>Percentage of Literate People Aged 15 Years and Over by Age Group in Sabang Municipality, 2020 and 2021</i>	80
4.2	KESEHATAN	
	HEALTH	
4.2.1	Jumlah Desa ¹ /Kelurahan Yang Memiliki Sarana Kesehatan Menurut Kecamatan di Kota Sabang, 2019–2021 <i>Number of Villages¹/Kelurahan Having Health Facilities by Subdistrict in Sabang Municipality, 2019–2021</i>	81
4.2.2	Jumlah Tenaga Kesehatan Menurut Kecamatan di Kota Sabang, 2020 <i>Number of Health Human Resources by Subdistrict in Sabang Municipality, 2020</i>	87
4.2.3	Jumlah Rumah Sakit Umum, Rumah Sakit Khusus, Puskesmas, Klinik Pratama, dan Posyandu Menurut Kecamatan di Kota Sabang, 2019 dan 2021 <i>Number of General Hospital, Specialized Hospital, Public Health Center, Primary Clinic, and Integrated Health Post by Subdistrict in Sabang Municipality, 2019 and 2021</i>	89
4.3	AGAMA DAN SOSIAL LAINNYA	
	RELIGION AND OTHER SOCIAL AFFAIRS	
4.3.1	Jumlah Penduduk Menurut Kecamatan dan Agama yang Dianut di Kota Sabang, 2021 <i>Population by Subdistrict and Religion in Sabang Municipality, 2021</i> .	92
4.3.2	Jumlah Tempat Peribadatan Menurut Kecamatan di Kota Sabang, 2021 <i>Number of Places of Worship by Subdistrict in Sabang Municipality, 2021</i>	93
4.3.3	Jumlah Desa ¹ /Kelurahan yang Mengalami Bencana Alam ² Menurut Kecamatan di Kota Sabang, 2019–2021 <i>Number of Villages¹/Kelurahan that Had Natural Disaster² by Subdistrict in Sabang Municipality, 2019–2021</i>	94

4.4 KEMISKINAN

POVERTY

4.4.1	Garis Kemiskinan, Jumlah, dan Persentase Penduduk Miskin di Kota Sabang, 2014–2021 <i>Poverty Line, Number, and Percentage of Poor People in Sabang Municipality, 2014–2021</i>	97
4.4.2	Indeks Kedalaman Kemiskinan dan Indeks Keparahan Kemiskinan di Kota Sabang, 2014–2021 <i>Poverty Gap Index and Poverty Severity Index in Sabang Municipality, 2014–2021</i>	98
5.1	HORTIKULTURA	
HORTICULTURE		
5.1.1	Luas Panen Tanaman Sayuran Menurut Kecamatan dan Jenis Tanaman di Kota Sabang (ha), 2020 dan 2021 ^x <i>Harvested Area of Vegetables by Subdistrict and Kind of Plant in Sabang Municipality (ha), 2020 and 2021^x</i> ¹⁰⁴	
5.1.2	Produksi Tanaman Sayuran Menurut Kecamatan dan Jenis Tanaman di Kota Sabang (kuintal), 2020 dan 2021 ^x <i>Production of Vegetables by Subdistrict and Kind of Plant in Sabang Municipality (quintal), 2020 and 2021^x</i>	108
5.1.3	Luas Panen Tanaman Sayuran dan Buah-buahan Semusim Menurut Jenis Tanaman di Kota Sabang (ha), 2018–2021 <i>Harvested Area of Seasonal Vegetables and Fruits by Kind of Plant in Sabang Municipality (ha), 2018–2021</i>	112
5.1.4	Produksi Tanaman Sayuran dan Buah-buahan Semusim Menurut Jenis Tanaman di Kota Sabang (kuintal), 2018–2021 <i>Production of Seasonal Vegetables and Fruits by Kind of Plant in Sabang Municipality (quintal), 2018–2021</i>	113
5.1.5	Luas Panen Tanaman Biofarmaka Menurut Kecamatan dan Jenis Tanaman di Kota Sabang (m ²), 2020 dan 2021 ^x <i>Harvested Area of Medicinal Plants by Subdistrict and Kind of Plant in Sabang Municipality (m²), 2020 and 2021^x</i>	114

5.1.6	Produksi Tanaman Biofarmaka Menurut Kecamatan dan Jenis Tanaman di Kota Sabang (kg), 2020 dan 2021 ^x <i>Production of Medicinal Plants by Subdistrict and Kind of Plant in Sabang Municipality (kg), 2020 and 2021^x.....</i>	116
5.1.7	Luas Panen Tanaman Biofarmaka Menurut Jenis Tanaman di Kota Sabang (m ²), 2018–2021 <i>Harvested Area of Medicinal Plants by Kind of Plant in Sabang Municipality (m²), 2018–2021</i>	118
5.1.8	Produksi Tanaman Biofarmaka Menurut Jenis Tanaman di Kota Sabang (kg), 2018–2021 <i>Production of Medicinal Plants by Kind of Plant in Sabang Municipality (kg),2018–2021.....</i>	119
5.1.9	Luas Panen Tanaman Hias Menurut Kecamatan dan Jenis Tanaman di Kota Sabang (m ²), 2020 dan 2021 ^x <i>Harvested Area of Ornamental Plants by Subdistrict and Kind of Plant in Sabang Municipality (m²), 2020 and 2021^x.....</i>	120
5.1.10	Produksi Tanaman Hias Menurut Kecamatan dan Jenis Tanaman di Kota Sabang (tangkai), 2020 dan 2021 ^x <i>Production of Ornamental Plants by Subdistrict and Kind of Plant in Sabang Municipality (stalks), 2020 and 2021^x.....</i>	122
5.1.11	Luas Panen Tanaman Hias Menurut Jenis Tanaman di Kota Sabang (m ²), 2018–2021 <i>Harvested Area of Ornamental Plants by Kind of Plant in Sabang Municipality (m²), 2018–2021</i>	124
5.1.12	Produksi Tanaman Hias Menurut Jenis Tanaman di Kota Sabang (tangkai), 2018–2021 <i>Production of Ornamental Plants by Kind of Plant n Sabang Municipality (stalks), 2018–2021.....</i>	125
5.1.13	Produksi Buah-buahan Menurut Kecamatan dan Jenis Tanaman di Kota Sabang (kuintal), 2020 dan 2021 ^x <i>Production of Fruits by Subdistrict and Kind of Plant in Sabang Municipality (kuintal), 2020 and 2021^x.....</i>	126

5.1.14	Produksi Buah-Buahan dan Sayuran Tahunan Menurut Jenis Tanaman di Kota Sabang (kuintal), 2018–2021 <i>Production of Annual Fruits and Vegetables by Kind of Plant in Sabang Municipality (quintal), 2018–2021</i>	134
5.2	PERKEBUNAN ESTATE CROPS	
5.2.1	Luas Areal Tanaman Perkebunan Menurut Kecamatan dan Jenis Tanaman di Kota Sabang (ha), 2020 dan 2021* <i>Planted Area of Estate Crops by Subdistrict and Type of Crops in Sabang Municipality (ha), 2020 and 2021*</i>	135
5.2.2	Produksi Perkebunan Menurut Kecamatan dan Jenis Tanaman di Kota Sabang (ton), 2020 dan 2021* <i>Production of Estate by Subdistrict and Type of Crops in Sabang Municipality (ton), 2020 and 2021*</i>	139
5.3	PETERNAKAN LIVESTOCK	
5.3.1	Populasi Ternak Menurut Kecamatan dan Jenis Ternak di Kota Sabang (ekor), 2021 <i>Livestock Population by Subdistrict and Kind of Livestock in Sabang Municipality (head), 2021</i>	143
5.3.2	Populasi Unggas Menurut Kecamatan dan Jenis Unggas di Kota Sabang (ekor), 2021 <i>Poultry Population by Subdistrict and Kind of Poultry in Sabang Municipality (head), 2021</i>	144
5.3.3	Jumlah Ternak yang Dipotong Menurut Kecamatan dan Jenis Ternak di Kota Sabang (ekor), 2021 <i>Livestock Slaughtered by Subdistrict and Kind of Livestock in Sabang Municipality (head), 2021</i>	145
5.4	PERIKANAN FISHERY	
5.4.1	Produksi Perikanan Tangkap Menurut Kecamatan dan Subsektor di Kota Sabang (ton), 2020 dan 2021 <i>Production of Fish Capture by Subdistrict and Subsector in Sabang Municipality (ton), 2020 and 2021</i>	146

5.4.2	Jumlah Rumah Tangga Perikanan Tangkap Menurut Kecamatan dan Subsektor di Kota Sabang, 2020 dan 2021 <i>Number of Fish Capture Households by Subdistrict and Subsector in Sabang Municipality, 2020 and 2021</i>	147
5.4.3	Jumlah Perahu/Kapal Menurut Kecamatan dan Jenis Kapal di Kota Sabang, 2021	148
6.	INDUSTRI, PERTAMBANGAN, DAN ENERGI/ INDUSTRY, MINING, AND ENERGY	
6.1	Daya Terpasang, Produksi, dan Distribusi Listrik PT. PLN (Persero) pada Cabang/Ranting PLN Menurut Kecamatan di Kota Sabang, 2021 <i>Installed Electricity Power, Production, and Distribution of PT. PLN (Persero) at PLN Branch by Subdistrict in Sabang Municipality, 2021 ..</i>	154
6.2	Jumlah Pelanggan Listrik Menurut Kecamatan di Kota Sabang, 2017–2021 <i>Number of Electricity Customers by Subdistrict in Sabang Municipality, 2017–2021</i>	155
6.3	Jumlah Pelanggan dan Air yang Disalurkan Menurut Kecamatan di Kota Sabang, 2021 <i>Number of Customers and Distributed Water by Subdistrict in Sabang Municipality, 2021</i>	156
7.1	Jumlah Rumah Makan/Restoran Menurut Kecamatan di Kota Sabang, 2018–2021 <i>Number of Restaurants by Subdistrict in Sabang Municipality, 2018–2021</i>	162
7.2	Jumlah Objek Wisata di Kota Sabang, 2021 <i>Number of Tourism Object in Sabang Municipality, 2021</i>	163
8.1	TRANSPORTASI TRANSPORTATION	
8.1.1	Panjang Jalan ¹ Menurut Tingkat Kewenangan Pemerintahan di Kota Sabang (km), 2019–2021 <i>Length of Roads¹ by Level of Government Authority in Sabang Municipality (km), 2019–2021</i>	172

8.1.2	Panjang Jalan Menurut Jenis Permukaan Jalan di Kota Sabang (km), 2019–2021 <i>Length of Roads by Type of Road Surface in Sabang Municipality (km), 2019–2021</i>	173
8.1.3	Panjang Jalan Menurut Kondisi Jalan di Kota Sabang (km), 2019–2021 <i>Length of Roads by Condition of Roads in Sabang Municipality (km), 2019–2021</i>	174
8.1.4	Jumlah Kendaraan Bermotor Menurut Kecamatan dan Jenis Kendaraan di Kota Sabang, 2021 <i>Number of Motor Vehicles by Subdistrict and Type of Vehicle in Sabang Municipality, 2021</i>	175
8.2	KOMUNIKASI COMMUNICATION	
8.2.1	Jumlah Kantor Pos Pembantu Menurut Kecamatan di Kota Sabang, 2018–2021 <i>Number of Post Offices Subsidiaries by Subdistrict in Sabang Municipality, 2018–2021</i>	176
9.1	Jumlah Koperasi Aktif Menurut Kecamatan di Kota Sabang, 2018–2021 <i>Number of Active Cooperative by Subdistrict in Sabang Municipality, 2018–2021</i>	182
9.2	Jumlah Koperasi Menurut Jenis Koperasi dan Kecamatan di Kota Sabang, 2021 <i>Number of Cooperative by Kind of Cooperative and Subdistrict in Sabang Municipality, 2021</i>	183
10.	PENGELUARAN PENDUDUK/POPULATION EXPENDITURE	
10.1	Rata-rata Pengeluaran per Kapita Sebulan Menurut Kelompok Komoditas (rupiah) di Kota Sabang, 2020 dan 2021 <i>Monthly Average Expenditure per Capita by Commodity Group (rupiahs) in Sabang Municipality, 2020 and 2021</i>	190
10.2	Persentase Pengeluaran per Kapita Sebulan Menurut Kelompok Komoditas di Kota Sabang, 2020 dan 2021 <i>Percentage of Monthly Expenditure per Capita by Commodity Group in Sabang Municipality, 2020 and 2021</i>	191

11. PERDAGANGAN/TRADE

11.1	Jumlah Sarana Perdagangan Menurut Jenisnya di Kota Sabang, 2018–2021 <i>Number of Trading Facilities by Type of Facility in Sabang Municipality, 2018–2021</i>	198
11.2	Jumlah Pedagang Menurut Kecamatan di Kota Sabang, 2021 <i>Number of Merchants by Subdistrict in Sabang Municipality, 2021</i>	199
11.3	Jumlah Perusahaan Menurut Bentuk Badan Hukum di Kota Sabang, 2018–2021 <i>Number of Establishments by Type of Business Entity in Sabang Municipality, 2018–2021</i>	200
12. SISTEM NERACA REGIONAL/SYSTEM OF REGIONAL ACCOUNTS		
12.1.	Produk Domestik Regional Bruto Atas Dasar Harga Berlaku Menurut Lapangan Usaha di Kota Sabang (miliar rupiah), 2017–2021 <i>Gross Regional Domestic Product at Current Market Prices by Industry in Sabang Municipality (billion rupiahs), 2017–2021</i>	206
12.2	Produk Domestik Regional Bruto Atas Dasar Harga Konstan 2010 Menurut Lapangan Usaha di Kota Sabang (miliar rupiah), 2017–2021 <i>Gross Regional Domestic Product at 2010 Constant Market Prices by Industry in Sabang Municipality (billion rupiahs), 2017–2021</i>	208
12.3	Distribusi Persentase Produk Domestik Regional Bruto Atas Dasar Harga Berlaku Menurut Lapangan Usaha di Kota Sabang, 2017–2021 <i>Percentage Distribution of Gross Regional Domestic Product at Current Market Prices by Industry in Sabang Municipality, 2017–2021</i>	210
12.4	Laju Pertumbuhan Produk Domestik Regional Bruto Atas Dasar Harga Konstan 2010 Menurut Lapangan Usaha di Kota Sabang (persen), 2017–2021 <i>Growth Rate of Gross Regional Domestic Product at 2010 Constant Market Prices by Industry in Sabang Municipality (percent), 2017–2021</i>	212

12.5	Produk Domestik Regional Bruto Atas Dasar Harga Berlaku Menurut Jenis Pengeluaran di Kota Sabang (miliar rupiah), 2017–2021 <i>Gross Regional Domestic Product at Current Market Prices by Type of Expenditure in Sabang Municipality (billion rupiahs), 2017–2021.....</i>	214
12.6	Produk Domestik Regional Bruto Atas Dasar Harga Konstan 2010 Menurut Jenis Pengeluaran di Kota Sabang (miliar rupiah), 2017–2021 <i>Gross Regional Domestic Product at 2010 Constant Market Prices by Type of Expenditure in Sabang Municipality (billion rupiahs), 2017–2021</i>	215
13.	PERBANDINGAN ANTAR KABUPATEN/ KOTA/ REGENCY/MUNICIPAL COMPARISON	
13.1	Jumlah Penduduk Menurut Kabupaten/Kota di Provinsi Aceh (ribu), 2017–2021 <i>Population by Regency/Municipality in Aceh Province (thousand), 2017–2021</i>	222
13.2	Laju Pertumbuhan Produk Domestik Regional Bruto Atas Dasar Harga Konstan 2010 Menurut Kabupaten/ Kota di Provinsi Aceh (persen), 2017–2021 <i>Rate of Growth of Gross Regional Domestic Products at Constant 2010 Prices by Regency/Municipality in Aceh Province (percent), 2017–2021</i>	223
13.3	Jumlah Penduduk Miskin Menurut Kabupaten/ Kota di Provinsi Aceh (ribu), 2017–2021 <i>Number of Poor Population by Regency/Municipality in Aceh Province (thousand), 2017–2021.....</i>	224
13.4	Indeks Pembangunan Manusia Menurut Kabupaten/ Kota di Provinsi Aceh, 2017–2021 <i>Human Development Index by Regency/Municipality in Aceh Province, 2017–2021</i>	225

<https://sabangkota.bps.go.id>

<https://sabangkota.bps.go.id>

PENJELASAN UMUM/EXPLANATORY NOTES

Tanda-tanda, satuan-satuan, dan lain-lainnya yang digunakan dalam publikasi ini adalah sebagai berikut:

Symbols, measurement units, and acronyms which are used in this publication, are as follows:

1. TANDA-TANDA/SYMBOLS

Data tidak tersedia/ <i>Data not available</i>	: ...
Tidak ada atau nol / <i>Null or zero</i>	: -
Data dapat diabaikan/ <i>Data negligible</i>	: 0
Tanda decimal/ <i>Decimal point</i>	: ,
Data tidak dapat ditampilkan/ <i>Not applicable</i>	: NA
Angka estimasi/ <i>Estimated figures</i>	: e
Angka diperbaiki/ <i>Revised figures</i>	: r
Angka sementara/ <i>Preliminary figures</i>	: x
Angka sangat sementara/ <i>Very preliminary figures</i>	: xx
Angka sangat sangat sementara/ <i>Very very preliminary figures</i>	: xxx

2. SATUAN/UNITS

barel/ <i>barrel</i>	: 158,99 liter/ <i>litres</i> = 1/6,2898 m ³
hektar (ha)/ <i>hectare (ha)</i>	: 10 000 m ²
kilometer (km)/ <i>kilometres (km)</i>	: 1 000 meter/ <i>meters (m)</i>
knot/ <i>knot</i>	: 1,8523 km/jam (<i>km/hour</i>)
kuintal/ <i>quintal</i>	: 100 kg
KWh	: 1 000 Watt hour
MWh	: 1 000 KWh
liter (untuk beras)/ <i>litre (for rice)</i>	: 0,80 kg
MMSCF	: 1/35,3 m ³
metrik ton (m.ton)/ <i>metric ton (m. ton)</i>	: 0,98421 long ton = 1 000 kg
ons/ <i>ounce</i>	: 28,31 gram/ <i>grams</i>
ton	: 1 000 kg

Satuan lain: buah, dus, butir, helai/lembar, kaleng, batang, pulsa, ton kilometer (ton-km), jam, menit, persen (%).

Other units: unit, pack, pieces, sheet, tin, pulse, ton-kilometres(ton-km), hour, minute, percent (%).

Perbedaan angka di belakang koma disebabkan oleh pembulatan angka.

The difference in decimal numbers is caused by rounding.

DAFTAR SINGKATAN/ LIST OF ABBREVIATIONS

SI	: Stasiun Iklim
SIMPK	: Stasiun Meteorologi Pertanian Khusus
t.t	: Tempat tidur
BCG	: Bacillus Calmette Guerin
DPT	: Difteri, Pertusis, Tetanus
TT	: Tetanus Toxoid
IOT	: Industri Obat Tradisional/ <i>Traditional Medicine Industry</i>
IKOT	: Industri Kecil Obat Tradisional/ <i>Traditional Medicine Small</i>
Alkes	: Alat kesehatan/ <i>Health Kits</i>
PKRT	: Perbekalan Kesehatan Rumah tangga/ <i>Household Health Logistics</i>
Kompl	: Komplemen/ <i>Complement</i>
IRTP	: Industri Pangan Produksi Rumah Tangga/ <i>Foods Home Industry</i>
PBF	: Pedagang Besar Farmasi/ <i>Pharmacy Whole-seller</i>
GFK	: Gudang Farmasi Kab/Kota/Regency/ <i>Municipality Pharmacy Warehouse</i>
RB	: Rumah Bersalin/ <i>Delivery House</i>
Pustu	: Puskesmas pembantu/ <i>Auxiliary Public Health Center</i>
BP	: Balai Pengobatan/ <i>Polyclinic</i>
TPS	: Tempat Pembuangan Sementara / <i>landfill</i>
Jamkesmas	: Jaminan kesehatan masyarakat miskin/ <i>Poor public health insurance</i>
PJKMU	: Program Jaminan Kesehatan Masyarakat Umum
SIUP	: Surat Ijin Usaha Perdagangan/ <i>Trading Permission Letter</i>
TDP	: Tanda Daftar Perusahaan/ <i>Company Registration Identity</i>
API	: Angka Pengenal Importir/ <i>Importer's Identity Number</i>

Statistik Kunci, 2019–2021 Key Statistics, 2019–2021

Rincian/Description	Satuan/Unit	2019	2020	2021
(1)	(2)	(3)	(4)	(5)
SOSIAL/SOCIAL				
Penduduk ¹ /Population ¹	juta/million			
Laju Pertumbuhan Penduduk ¹ /Population Growth ¹	%			
Angka Harapan Hidup ^{1-e} /Life Expectancy Rate ¹	tahun/years			
Angka Melek Huruf Usia 15+/Literacy Rate Aged 15+	%			
Tingkat Partisipasi Angkatan Kerja -TPAK ^{2,3} Labour Force Participation Rate-LFPR ^{2,3}	%			
Tingkat Pengangguran Terbuka-TPT ^{2,3} Unemployment Rate-UR ^{2,3}	%			
Penduduk Miskin ⁴ /Poor People ⁴	juta/million			
Persentase Penduduk Miskin ⁴ Percentage of Poor People ⁴	%			
Indeks Pembangunan Manusia-IPM ⁵ Human Development Index ⁵	—			
EKONOMI/ECONOMIC				
Produk Domestik Regional Bruto (PDRB) Harga Berlaku ⁶ Gross Regional Domestic Bruto (GRDP) at Current Price ⁶	triliun rupiah trillion rupiahs			
Laju Pertumbuhan Ekonomi ⁷ /Economic Growth ⁷	%			
PDRB Per Kapita Harga Berlaku ^{6,8} Per Capita of GRDP at Current Price ^{6,8}	juta rupiah million rupiahs			

Catatan/Notes: ¹ Data 2019 hasil Data 2020 hasil Hasil Sensus Penduduk (SP) 2020 (September). Data 2021 hasil/The 2019 data was the result of The 2020 data was the result of 2020 Population Census (September). The 2021 data was the result of

² Kondisi Agustus/Condition at August

³ Menggunakan penimbang hasil proyeksi penduduk Survei Penduduk Antar Sensus (SUPAS) 2015/Weighted by the population projection results of the Intercensal Population Survey (SUPAS) 2015

⁴ Kondisi Maret/Condition at March

⁵ Sejak tahun 2010, IPM dihitung dengan metode baru. Komponen IPM metode baru adalah angka harapan hidup saat lahir, harapan lama sekolah, rata-rata lama sekolah, dan pengeluaran per kapita/Since 2010, HDI was calculated using new method. New HDI component are life expectancy at birth, expected years of schooling, means years of schooling, and expenditure per capita

⁶ Mulai tahun 2010 mengadopsi System of National Account 2008 (SNA 2008)/Since 2010 is in line with System of National Account 2008 (SNA 2008)

⁷ Menggunakan tahun dasar 2010 (2010=100)/Using 2010 base year (2010=100)

⁸ Menggunakan proyeksi penduduk berdasarkan hasil SP2010/Using population projection based on SP2010

BAB I

Geografi dan Iklim

Geography and Climate

Geografi

Geography

Luas Wilayah

Total Area

153 km²

Tinggi Wilayah

Altitude

146 mdpl

Terdapat 5 Pulau

There are 5 islands

Kota
Sabang
Sabang Municipality

Kecamatan:

Subdistrict :

-Sukajaya
-Sukakarya

Iklim

Climate



Rata-rata Suhu

Average Temperature

26,5 °C



Rata-rata Kecepatan Angin

Average Wind Velocity

Wind velocity (m/s)

6 m/det



Rata-rata Kelembaban

Average Humidity

85,31 %



Rata-rata Tekanan Udara

Average Atmospheric Pressure

Atmospheric Pressure

997,6 mbar

*Pengamatan Unsur Iklim pada Bulan Desember 2021

*Observation of Climate Elements in December, 2021

PENJELASAN TEKNIS

1. Secara astronomis, Kota Sabang terletak antara 05°46'28" - 05°54'28" Lintang Utara dan 95°13'13'02", 95°22'36" Bujur Timur.
2. Berdasarkan posisi geografisnya, Kota Sabang memiliki batas-batas: Utara – Selat Malaka, laut Andaman; Selatan – Samudera Hindia; Barat - Samudera Hindia; Timur – Selat Malaka
3. Berdasarkan letak geografisnya, Kota Sabang terletak di persimpangan perdagangan dunia, yaitu jalur pelayaran internasional dan penerbangan internasional.
4. Kota Sabang terdiri dari dua kecamatan dengan 18 gampong secara keseluruhan dan 7 mukim.

TECHNICAL NOTES

1. *Astronomically, Sabang Municipality is located between 05°46'28" and 05°54'28" North latitude, and between 95°13'13'02" and 95°22'36" East longitude.*
2. *In terms of geographic position, Indonesia has boundaries as follows: North – Malacca Strait, Andaman Sea; South – Indian Ocean; West – Indian Ocean; East – Malacca Strait.*
3. *In terms of geographic location, Sabang Municipality is located at the crossroads of world trade, the international shipping lines and international flights*
4. *Sabang municipality consists of two sub-district with 18 Gampong overall, and 7 mukim*

ULASAN

Kota Sabang terletak antara 05°46'28" - 05°54'28" Lintang Utara dan 95°13'13"02", 95°22'36" Bujur Timur dengan ketinggian rata-rata 28 meter di atas permukaan laut. Wilayahnya terdiri dari lima pulau, yaitu Pulau Weh (Sabang), Rondo, Rubiah, Seulako dan Klah. Adapun batas-batas wilayahnya, sebelah utara dan timur berbatasan dengan Selat Malaka, sebelah selatan dan barat berbatasan dengan Laut Andaman. Kota Sabang merupakan daerah kepulauan, dan secara geologis hampir seluruh daratannya (98,57 persen) berupa batuan vulkanis dan aluvial.

Luas wilayah Kota Sabang mencapai 122,13 km², Kota Sabang dibagi dalam 2 kecamatan dengan 18 Gampong secara keseluruhan, dan 7 mukim. Tahun 2020, rata-rata tekanan udara di Kota Sabang mencapai 1011,7 mb pada Maret dan April dan kecepatan angin maksimum terjadi pada Oktober sebesar 20 knot.

Rata-rata suhu udara tertinggi pada tahun 2020 terjadi pada bulan Juni yaitu 27,9 C, sedangkan curah hujan terendah terjadi pada bulan Januari yaitu 12,1 mm dengan rata-rata hari hujan perbulan pada tahun 2020 adalah 13 hari.

DESCRIPTION

Sabang is located between 05°46'28" to 05°54'28" north latitude and 95°13'13"02", 95°22'36" east longitude with average elevation of 28 meters above sea level. Its territory consists of five islands which are Pulau Weh (Sabang), Pulau Rondo Pulau Rubiah, Pulau Ceulako, and Pulau Klah. However, the boundary borders as follows; north and east borders the Andaman Sea. Sabang is an archipelago region where almost all the land geologically is formed with rocks (almost 98,57 percent), both volcanic rocks and aluvial.

Sabang Municipality area reached 122.13 km², Kota Sabang is divided into two districts with 18 gampong overall, and 7 habitation, because the area is a pressure in Sabang Municipality reached 1011.70 mb in Maret and the maximum wind velocity occurs in October of 20.00 knots.

The highest average temperature in 2020 occurred in June, which was 27.90 C, while was 12.10 mm with a number of rainy days of 6 days, average rainy days per month in the year 2020 is 13 days.

1.1 KEADAAN GEOGRAFI GEOGRAPHY CONDITION

Tabel
Table 1.1.1 **Luas Daerah dan Jumlah Pulau Menurut Kecamatan di Kota Sabang, 2021**
Total Area and Number of Islands by Subdistrict in Sabang Municipality, 2021

Kecamatan <i>Subdistrict</i>	Ibukota Kecamatan <i>Capital of Subdistrict</i>	Luas <i>Total Area</i> (km ² /sq.km)
(1)	(2)	(3)
Sukajaya	Balohan	80
Sukakarya	Aneuk Laot	73
Sabang	-	153

Lanjutan Tabel/*Continued Table 1.1.1*

Kecamatan <i>Subdistrict</i>	Persentase terhadap Luas Kabupaten/ Kota <i>Percentage to Regency/Municipal Area</i>	Jumlah Pulau <i>Number of Islands</i>
(1)	(4)	(5)
Sukajaya	52,29	1
Sukakarya	47,71	5
Sabang	100,00	5

Sumber/*Source*: Qanun Kota Sabang Nomor 2 Tahun 2009

Tabel
Table 1.1.2

Tinggi Wilayah dan Jarak ke Ibukota Menurut Kecamatan di Kota Sabang, 2021
Altitude and Distance to the Capital of Regency/ Municipality by Subdistrict in Sabang Municipality, 2021

Kecamatan Subdistrict	Tinggi Wilayah (mdpl) Altitude (m a.s.l)	Jarak ke Ibukota (km) Distance to the Capital of Regency/ Municipality
(1)	(2)	(3)
Sukajaya	150	9,9
Sukakarya	141	2,6
Sabang	146	0,0

Sumber/Source: Badan Pusat Statistik

1.2 KEADAAN IKLIM CLIMATE CONDITION

Tabel 1.2.1 **Pengamatan Unsur Iklim Menurut Bulan di Stasiun Meteorologi Kelas III Maimun Saleh, 2021**
Table 1.2.1 **Observation of Climate Elements By Months at Maimun Saleh Clas III Meteorology Station, 2021**

Bulan Month	Suhu/Temperature (°C)			Kelembaban/Humidity (%)		
	Minimum	Rata-rata Average	Maksimum Maximum	Minimum	Rata-rata Average	Maksimum Maximum
(1)	(2)	(3)	(4)	(5)	(6)	(7)
Januari/January	21,6	26,3	31,0	64,0	85,7	98,0
Februari/February	19,4	27,3	31,8	59,0	80,6	97,0
Maret/March	19,8	27,8	33,0	55,0	80,1	97,0
April/April	22,4	27,6	33,8	56,0	81,7	98,0
Mei/May	21,0	28,0	33,0	51,0	80,7	98,0
Juni/June	21,5	27,9	33,4	52,0	75,7	97,0
Juli/July	22,2	27,7	33,1	48,0	77,0	98,0
Agustus/August	22,3	27,2	33,0	56,0	78,9	98,0
September/September	22,2	27,2	34,2	47,0	78,6	99,0
Oktober/October	22,9	27,3	33,3	55,0	80,3	98,0
November/November	21,6	26,4	32,0	63,0	85,4	99,0
Desember/December	20,4	26,5	30,9	58,0	85,3	99,0

Lanjutan Tabel/*Continued Table 1.2.1*

Bulan Month	Kecepatan Angin (m/det) Wind Velocity (m/sec)			Tekanan Udara/Atmospheric Pressure (mbar)		
	Minimum	Rata-rata Average	Maksimum Maximum	Minimum	Rata-rata Average	Maksimum Maximum
(1)	(8)	(9)	(10)	(11)	(12)	(13)
Januari/January	Calm	7,9	22,0	991,9	996,0	999,1
Februari/February	Calm	7,1	30,0	992,2	996,8	1 000,2
Maret/March	Calm	4,7	20,0	990,7	996,1	1 000,4
April/April	Calm	4,9	22,0	992,3	996,8	1 010,1
Mei/May	Calm	5,4	22,0	991,8	995,2	998,6
Juni/June	Calm	7,4	24,0	993,1	996,5	1 000,1
Juli/July	Calm	10,2	32,0	992,2	995,7	1 000,0
Agustus/August	Calm	8,0	27,0	992,4	996,6	1 000,7
September/September	Calm	6,0	20,0	991,7	996,1	1 000,0
Oktober/October	Calm	6,1	23,0	990,7	996,1	1 002,4
November/November	Calm	3,5	18,0	991,0	995,6	1 000,2
Desember/December	Calm	6,0	25,0	991,7	997,6	1 001,9

Lanjutan Tabel/Continued Table 1.2.1

Bulan Month	Jumlah Curah Hujan Number of Precipitation (mm)	Jumlah Hari Hujan (hari) Number of Rainy Days (day)	Penyinaran Matahari Duration of Sunshine (%)
(1)	(14)	(15)	(16)
Januari/January	251,2	19	36,2
Februari/February	20,5	7	62,0
Maret/March	69,0	10	53,6
April/April	245,3	14	45,1
Mei/May	270,7	17	42,8
Juni/June	92,6	14	40,9
Juli/July	272,8	11	44,7
Agustus/August	166,1	18	35,3
September/September	214,4	11	35,4
Oktober/October	109,0	13	45,8
November/November	299,4	19	28,8
Desember/December	355,4	16	38,1

Catatan/Note: *Calm* adalah kecepatan angin mendekati nol/*Calm is wind velocity close to zero*

Sumber/Source: Badan Meteorologi, Klimatologi, dan Geofisika/Meteorological, Climatological, and Geophysical Agency

BAB II

Pemerintahan

Government

Sumber Daya Manusia

Human Resources



PNS Laki-Laki

Male Civil Servant

46,13%



PNS Perempuan

Female Civil Servant

53,87%

PNS Golongan III

Range III Civil Servant

56,6%

PNS Golongan II

Range II Civil Servant

24,87%

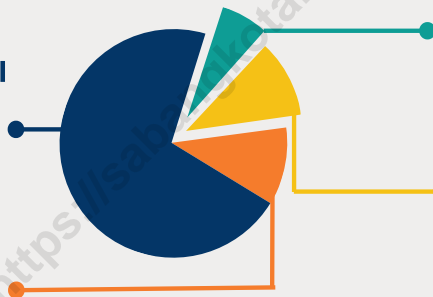

PNS Golongan I

Range I Civil Servant

0,5 %

PNS Golongan IV

Range IV Civil Servant

18,03 %

Keuangan Pemerintah

Government Finance



Total Realisasi Pendapatan Pemerintah Kota Sabang 2021

Total Actual Revenues of Government of Sabang Municipality 2021

618,46 Miliar Rupiah



Total Realisasi Belanja Pemerintah Kota Sabang 2021

Total Actual Expenditures of Government of Sabang Municipality 2021

679,56 Miliar Rupiah

PENJELASAN TEKNIS

1. Anggota Dewan Perwakilan Rakyat Daerah (DPRD) dipilih melalui pemilihan umum (pemilu) dan dilantik dalam masa jabatan lima tahun.
2. Susunan Pemerintahan Kota Sabang Terdiri dari dua lembaga, yaitu lembaga eksekutif dan lembaga legislatif.
3. Lembaga eksekutif terdiri dari Sekretaris daerah, Asisten, Staf ahli, dan kepala bagian di lingkungan sekretariat daerah.
4. Lembaga teknis terdiri dari Sekretaris DPRK Sabang, Inspektur kota Sabang, 5 kepala badan (Kepala Bappeda, Badan lingkungan hidup,dll), kepala RSUD Sabang, 14 kepala Dinas di Kota Sabang, 2 kepala Kantor, Kepala Satuan Polisi pamong praja dan wilayahatul hisbah Kota Sabang, Camat sukajaya, Camat Sukakarya, Sekretaris baitul mal, sekretaris majelis adat, sekretaris majelis pendidikan, sekretaris MPU, dan sekretaris KORPRI Kota Sabang.

TECHNICAL NOTES

1. *Regional House of Representatives (DPRD) members are elected through a general election and appointed for a five-years membership.*
2. *The composition of Sabang City Government consists of two institutions, namely the executive and the legislature*
3. *Executive institution consists of the Secretary of the region, Assistant, expert staff, and the head of the secretariat in the area*
4. *Technical Institute is composed of Secretary of DPRK Sabang, Sabang Municipality inspectors, five head of the agency (Head of Bappeda, head of Agency for environment, etc.), head of the Hospital Sabang, 14, head of the Department in Sabang Municipality, 2 head of the Office, Chief of Police Unit of the civil service and wilayahatul hisbah Sabang, Head Sukajaya, Head Sukakarya, Secretary of the treasury, secretary custom assemblies, assemblies secretary of education, MPU secretary, and the secretary KORPRI Sabang municipality.*

<https://sabangkota.bps.go.id>

ULASAN

Saat ini Kota Sabang dipimpin oleh seorang Walikota yang dipilih secara langsung oleh masyarakatnya pada tahun 2017.

Dewan Perwakilan Rakyat Kota Sabang (DPRK Sabang) terdiri dari 5 fraksi, yaitu fraksi Partai Aceh (11 orang), Golongan Karya (2 orang), Partai Demokrat (2 orang), Partai Bulan Bintang (2 orang), dan sisanya adalah Partai Nasdem dan PKS dengan jumlah keterwakilan anggota dewan masing-masing 1 orang. Secara komisioner, DPRK Sabang terdiri dari 4 komisi, yaitu komisi A, B, C, dan D yang masing-masing membidangi pemerintahan (3 orang), perekonomian (4 orang) serta pembangunan dan kesejahteraan rakyat (4 orang).

Kota Sabang memiliki jumlah Pegawai Negeri Sipil (PNS) Daerah pada tahun 2020 sebanyak 2.319 dengan komposisi sebanyak 1.087 berjenis kelamin laki-laki dan sisanya sebanyak 1.232 berjenis kelamin perempuan. Komposisi PNS Pemda Kota Sabang menurut jenis kelamin, golongan, eselonisasi dan pendidikan dapat dilihat pada tabel II.7, II.8, dan II.9.

DESCRIPTION

Sabang currently leded by Mayor of City which was elected directly by public in 2017.

Sabang Regional Representative Council has 5 factions which are Partai Aceh (11 representations), Golongan Karya (2 representatives), Partai Demokrat (2 representatives), Partai Bulan Bintang (2 representatives), and the rest is Partai Nasdem and PKS which is each of them have 1 representatives. Sabang Regional Representative Council (DPRK) consists of 4 comission which are A, B, C, and D. In addition each commission of the Regional Representative Council charges the administration (3 representations), the economy (4 representations). finance (4 represenattions), lastly development and public welfare (4 rerpresentations).

Sabang Municipality has a number of Civil Servants (PNS) Regional in 2020 as many as 2.319 to as much as 1.087 sex composition of the male and the rest female 1.232. Sabang Municipality government civil servants composition by sex, Group, echelon, and education can be seen in Table II.7, II.8, and II.9

2.1 WILAYAH ADMINISTRATIF ADMINISTRATIVE AREA

Tabel 2.1.1 Jumlah Desa¹/Kelurahan Menurut Kecamatan di Kota Sabang, 2017–2021
Table 2.1.1 *Number of Villages¹/Kelurahan by Subdistrict in Sabang Municipality, 2017–2021*

Kecamatan Subdistrict	2017	2018	2019	2020	2021
(1)	(2)	(3)	(4)	(5)	(6)
Sukajaya	10	10	10	10	10
Sukakarya	8	8	8	8	8
Sabang	18	18	18	18	18

Catatan/Note: ¹Termasuk Unit Permukiman Transmigrasi (UPT)/Include Transmigration Settlement Unit

Sumber/Source: ...

2.2 DEWAN PERWAKILAN RAKYAT DAERAH REGIONAL HOUSE OF REPRESENTATIVE

Tabel 2.2.1 Jumlah Anggota Dewan Perwakilan Rakyat Daerah Menurut Partai Politik dan Jenis Kelamin di Kota Sabang, 2021
Number of Regional House of Representatives's Members by Political Parties and Sex in Sabang Municipality 2021

Partai Politik <i>Political Parties</i>	Laki-laki <i>Male</i>	Perempuan <i>Female</i>	Jumlah <i>Total</i>
(1)	(2)	(3)	(4)
Partai Nasional Nasional Demokrat	1	-	1
Partai Kebangkitan Bangsa	-	-	-
Partai Keadilan Sejahtera	1	-	1
Partai Demokrasi Indonesia Perjuangan	-	-	-
Partai Golongan Karya	1	1	2
Partai Gerindra	-	-	-
Partai Demokrat	1	1	2
Partai Amanat Nasional	1	-	1
Partai Persatuan Pembangunan	-	-	-
Partai Hati Nurani Rakyat	-	-	-
Partai Damai Aceh	-	-	-
Partai Nasional Aceh	-	-	-
Partai Aceh	-	-	-
Partai Bulan Bintang	2	-	2
Partai Keadilan dan Persatuan Indonesia	-	-	-
Sabang	7	2	9

Sumber/Source: Sekretariat Dewan Perwakilan Rakyat Kota Sabang/*Secretariat of The House of Representatives of Sabang Municipality*

2.3 SUMBER DAYA MANUSIA HUMAN RESOURCES

Tabel 2.3.1 Jumlah Pegawai Negeri Sipil Menurut Jabatan dan Jenis Kelamin di Kota Sabang, Desember 2020 dan Desember 2021
Number of Civil Servants by Occupation and Sex in Sabang Municipality, December 2020 and December 2021

Jabatan <i>Occupation</i>	2020		Jumlah <i>Total</i>
	Laki-laki <i>Male</i>	Perempuan <i>Female</i>	
(1)	(2)	(3)	(4)
Fungsional Tertentu <i>Specific Functional</i>	20	122	142
Fungsional Umum/Staf <i>General Functional</i>	771	940	1711
Struktural/Structural	296	170	466
Eselon VI/5 th Echelon	-	-	0
Eselon IV/4 th Echelon	181	145	326
Eselon III/3 rd Echelon	90	24	114
Eselon II/2 nd Echelon	25	1	26
Eselon I/1 st Echelon	-	-	0
Jumlah/Total	1087	1232	2319

Lanjutan Tabel/*Continued Table 2.3.1*

Jabatan <i>Occupation</i>	2021		
	Laki-laki <i>Male</i>	Perempuan <i>Female</i>	Jumlah <i>Total</i>
(1)	(5)	(6)	(7)
Fungsional Tertentu <i>Specific Functional</i>	26	144	170
Fungsional Umum/Staf <i>General Functional</i>	763	950	1713
Struktural/Structural	309	187	496
Eselon VI/5 th Echelon	-	-	0
Eselon IV/4 th Echelon	184	158	342
Eselon III/3 rd Echelon	100	28	128
Eselon II/2 nd Echelon	25	1	26
Eselon I/1 st Echelon	-	-	0
Jumlah/Total	1098	1281	2379

Catatan/*Note*: ...Sumber/*Source*: Badan Kepegawaian Negara (BKN)/*National Civil Service Agency*

Tabel
Table 2.3.2

Jumlah Pegawai Negeri Sipil Menurut Tingkat Pendidikan dan Jenis Kelamin di Kota Sabang, Desember 2020 dan Desember 2021
Number of Civil Servants by Educational Level and Sex in Sabang Municipality, Desember 2020 and Desember 2021

Tingkat Pendidikan <i>Educational Level</i>	2020		
	Laki-laki <i>Male</i>	Perempuan <i>Female</i>	Jumlah <i>Total</i>
(1)	(2)	(3)	(4)
Sampai dengan SD <i>Up to Primary School</i>	16	2	18
SMP/Sederajat <i>General Vocational Junior High School</i>	56	4	60
SMA/Sederajat <i>General/Vocational Senior High School</i>	398	245	643
Diploma I, II/Akta I, II <i>Diploma I, II/Akta I, II</i>	113	352	465
Diploma III/Akta III/Sarjana Muda <i>Diploma III/Akta III/Bachelor</i>	429	592	1021
Tingkat Sarjana/Doktor/Ph.D <i>University Graduates</i>	75	37	112
Jumlah/Total	1087	1232	2319

Lanjutan Tabel/*Continued Table 2.3.2*

Tingkat Pendidikan <i>Educational Level</i>	2021		
	Laki-laki <i>Male</i>	Perempuan <i>Female</i>	Jumlah <i>Total</i>
(1)	(2)	(3)	(4)
Sampai dengan SD <i>Up to Primary School</i>	18
SMP/Sederajat <i>General/Vocational Junior High School</i>	58
SMA/Sederajat <i>General/Vocational Senior High School</i>	603
Diploma I, II/Akta I, II <i>Diploma I, II/Akta I, II</i>	484
Diploma III/Akta III/Sarjana Muda <i>Diploma III/Akta III/Bachelor</i>	1100
Tingkat Sarjana/Doktor/ <i>Ph.D</i> <i>University Graduates</i>	117
Jumlah/Total	2380

Sumber/Source: Badan Kepegawaian Negara (BKN)/*National Civil Service Agency*

Tabel
Table 2.3.3

**Jumlah Pegawai Negeri Sipil Menurut Tingkat
Kepangkatan dan Jenis Kelamin di Kota Sabang,
Desember 2020 dan Desember 2021**
*Number of Civil Servants by Hierarchy and Sex in Sabang
Municipality, Desember 2020 and Desember 2021*

Pangkat/Golongan/Ruang Hierarchy	2020		
	Laki-laki Male	Perempuan Female	Jumlah Total
(1)	(2)	(3)	(4)
1. I/A (Juru Muda)	-	-	-
2. I/B (Juru Muda Tingkat I)	1	-	1
3. I/C (Juru)	4	-	4
4. I/D (Juru Tingkat I)	10	-	10
Golongan I/Range I	15	-	15
5. II/A (Pengatur Muda)	22	2	24
6. II/B (Pengatur Muda Tingkat I)	81	15	96
7. II/C (Pengatur)	135	90	225
8. II/D (Pengatur Tingkat I)	159	86	245
Golongan II/Range II	397	193	590
9. III/A (Penata Muda)	90	147	237
10. III/B (Penata Muda Tingkat I)	92	206	298
11. III/C (Penata)	137	228	365
12. III/D (Penata Tingkat I)	164	210	374
Golongan III/Range III	483	791	1274
13. IV/A (Pembina)	108	156	264
14. IV/B (Pembina Tingkat I)	52	90	142
15. IV/C (Pembina Utama Muda)	30	2	32
16. IV/D (Pembina Utama Madya)	2	-	2
17. IV/E (Pembina Utama)	-	-	-
Golongan IV/Range IV	192	248	440
Jumlah/Total	1087	1232	2319

Lanjutan Tabel/*Continued Table 2.3.3*

Pangkat/Golongan/Ruang <i>Hierarchy</i>	2021		
	Laki-laki <i>Male</i>	Perempuan <i>Female</i>	Jumlah <i>Total</i>
(1)	(5)	(6)	(7)
1. I/A (Juru Muda)	-	-	-
2. I/B (Juru Muda Tingkat I)	1	-	1
3. I/C (Juru)	3	-	3
4. I/D (Juru Tingkat I)	8	-	8
Golongan I/Range I	12	-	12
5. II/A (Pengatur Muda)	13	1	14
6. II/B (Pengatur Muda Tingkat I)	70	14	84
7. II/C (Pengatur)	124	88	212
8. II/D (Pengatur Tingkat I)	196	86	282
Golongan II/Range II	403	189	592
9. III/A (Penata Muda)	121	204	325
10. III/B (Penata Muda Tingkat I)	67	186	253
11. III/C (Penata)	133	241	374
12. III/D (Penata Tingkat I)	172	223	395
Golongan III/Range III	493	854	1347
13. IV/A (Pembina)	105	156	261
14. IV/B (Pembina Tingkat I)	57	81	138
15. IV/C (Pembina Utama Muda)	26	2	28
16. IV/D (Pembina Utama Madya)	2	-	2
17. IV/E (Pembina Utama)	-	-	-
Golongan IV/Range IV	190	239	429
Jumlah/Total	1098	1282	2380

Catatan/Note: ...

Sumber/Source: Badan Kepegawaian Negara (BKN)/National Civil Service Agency

2.4 KEUANGAN PEMERINTAH GOVERNMENT FINANCE

Tabel 2.4.1 Realisasi Pendapatan Pemerintah Kota Sabang Menurut Jenis Pendapatan (rupiah), 2018–2021
Actual Sabang Municipality Government Revenues by Kind of Revenues (rupiahs), 2018–2021

Jenis Pendapatan/ <i>Kind of Revenues</i>	2018	2019
(1)	(2)	(3)
1. Pendapatan Asli Daerah (PAD)/<i>Regional Revenue</i>	31 676 892 439	59 329 692 603
1.1 Pajak Daerah/ <i>Regional Tax</i>	3 117 500 403	6 511 403 365
1.2 Retribusi Daerah/ <i>Regional Retribution</i>	12 125 162 976	16 510 812 414
1.3 Hasil Perusahaan Milik Daerah dan Pengelolaan Kekayaan Daerah yang Dipisahkan/ <i>Regional-Owned Company Revenue and Separated Management of Regional Wealth</i>	2 009 307 861	2 013 106 077
1.4 Zakat/ <i>Zakat</i>	1 964 795 543	3 128 037 900
1.5 Lain-lain PAD yang Sah/ <i>Other Regional Revenue</i>	12 460 125 657	31 166 332 847
2. Dana Perimbangan/<i>Balance Funds</i>	339 836 904 714	478 978 998 625
2.1 Bagi Hasil Pajak/ <i>Tax Sharing Revenue</i>	5 189 601 500	-
2.2 Bagi Hasil Bukan Pajak/Sumber Daya Alam/ <i>Non-Tax Sharing Revenue/Natural Resources</i>	2 386 290 100	-
2.3 Dana Alokasi Umum/ <i>General Allocation Fund</i>	263 147 508 000	379 312 219 498
2.4 Dana Alokasi Khusus/ <i>Special Allocation Fund</i>	69 113 505 114	99 666 779 127
3. Lain-lain Pendapatan yang Sah/<i>Other Revenue</i>	39 924 898 987	127 541 738 225
3.1 Pendapatan Hibah/ <i>Grant</i>	-	5 323 920 000
3.2 Dana Darurat/ <i>Emergency Fund</i>	11 083 205 787	-
3.3 Dana Bagi Hasil Pajak dari Provinsi dan Pemerintah Daerah Lainnya/ <i>Tax Sharing Revenue from Provincial and Other Regional Governments</i>	28 841 693 200	14 164 979 168
3.4 Dana Penyesuaian dan Otonomi Daerah/ <i>Regional Adjustment and Autonomy Fund</i>	-	34 028 421 000
3.5 Bantuan Keuangan dari Provinsi atau Pemerintah Daerah Lainnya/ <i>Financial Assistance from Provincial or Other Regional Governments</i>	-	74 023 738 452
3.6 Lainnya/ <i>Others</i>	-	679 605
Jumlah/<i>Total</i>	411 438 696 140	665 850 429 453

Lanjutan Tabel/*Continued Table 2.4.1*

Jenis Pendapatan/ <i>Kind of Revenues</i>	2020	2021
(1)	(4)	(5)
1. Pendapatan Asli Daerah (PAD)/<i>Regional Revenue</i>	59 072 736 173	57 778 238 856
1.1 Pajak Daerah/ <i>Regional Tax</i>	5 248 706 163	5 672 537 236
1.2 Retribusi Daerah/ <i>Regional Retribution</i>	21 590 578 591	17 429 187 304
1.3 Hasil Perusahaan Milik Daerah dan Pengelolaan Kekayaan Daerah yang Dipisahkan/ <i>Regional-Owned Company Revenue and Separated Management of Regional Wealth</i>	2 012 729 861	1 704 207 578
1.4 Zakat/ <i>Zakat</i>	-	4 236 815 550
1.5 Lain-lain PAD yang Sah/ <i>Other Regional Revenue</i>	30 220 721 558	28 735 491 189
2. Dana Perimbangan/<i>Balance Funds</i>	421 014 520 726	436 723 932 966
2.1 Bagi Hasil Pajak/ <i>Tax Sharing Revenue</i>	-	10 395 799 482
2.2 Bagi Hasil Bukan Pajak/Sumber Daya Alam/ <i>Non-Tax Sharing Revenue/Natural Resources</i>	-	3 502 504 582
2.3 Dana Alokasi Umum/ <i>General Allocation Fund</i>	350 199 215 665	332 134 428 000
2.4 Dana Alokasi Khusus/ <i>Special Allocation Fund</i>	70 815 305 061	90 691 200 902
3. Lain-lain Pendapatan yang Sah/<i>Other Revenue</i>	151 277 160 731	123 961 566 326
3.1 Pendapatan Hibah/ <i>Grant</i>	6 441 240 000	5 724 379 000
3.2 Dana Darurat/ <i>Emergency Fund</i>	-	-
3.3 Dana Bagi Hasil Pajak dari Provinsi dan Pemerintah Daerah Lainnya/ <i>Tax Sharing Revenue from Provincial and Other Regional Governments</i>	19 952 260 407	17 978 966 929
3.4 Dana Penyesuaian dan Otonomi Daerah/ <i>Regional Adjustment and Autonomy Fund</i>	53 472 920 000	43 943 285 000
3.5 Bantuan Keuangan dari Provinsi atau Pemerintah Daerah Lainnya/ <i>Financial Assistance from Provincial or Other Regional Governments</i>	71 410 740 324	56 314 935 397
3.6 Lainnya/ <i>Others</i>	-	-
Jumlah/<i>Total</i>	631 364 417 630	618 463 738 148

Sumber/*Source*: Badan Pengelola Keuangan Daerah Kota Sabang/*Financial Institution of Sabang Municipality*

Tabel
Table 2.4.2**Realisasi Belanja Pemerintah Kota Sabang Menurut Jenis Belanja (rupiah), 2018–2021**
Actual Sabang Municipality Government Expenditures by Kind of Expenditures (rupiahs), 2018–2021

Jenis Pendapatan Kind of Revenues	2018	2019
(1)	(2)	(3)
1. Belanja Tidak Langsung/Indirect Expenditures	288 471 031 329	286 644 340 487
1.1 Belanja Pegawai/Personnel Expenditures	233 957 220 305	223 269 004 193
1.2 Belanja Bunga/Interest Expenditures	-	-
1.3 Belanja Subsidi/Subsidies Expenditures	3 250 000 000	2 500 000 000
1.4 Belanja Hibah/Grant Expenditures	11 649 960 000	8 254 800 000
1.5 Belanja Bantuan Sosial/Social Aid Expenditures	2 110 000 000	146 300 000
1.6 Belanja Bagi Hasil/Sharing Fund Expenditure	500 000 000	481 475 478
1.7 Belanja Bantuan Keuangan/Financial Aids Expenditures	36 403 851 024	51 992 760 816
1.8 Belanja Tidak Terduga/Unpredicted Expenditures	600 000 000	-
2. Belanja Langsung/Direct Expenditures	366 473 444 097	389 749 865 398
2.1 Belanja Pegawai/Personnel Expenditures	63 954 716 325	44 871 417 830
2.2 Belanja Barang dan Jasa/Goods and Services Expenditures	177 195 202 194	166 356 920 188
2.3 Belanja Modal/Capital Expenditure	125 323 525 578	178 521 527 380
Jumlah/Total	654 944 475 425	676 394 205 885

Lanjutan Tabel/*Continued Table 2.4.2*

Jenis Pendapatan <i>Kind of Revenues</i>	2020	2021
(1)	(4)	(5)
1. Belanja Tidak Langsung/<i>Indirect Expenditures</i>	270 414 514 179	350 989 968 372
1.1 Belanja Pegawai/ <i>Personnel Expenditures</i>	213 283 783 617	238 203 536 438
1.2 Belanja Bunga/ <i>Interest Expenditures</i>	-	-
1.3 Belanja Subsidi/ <i>Subsidies Expenditures</i>	1 600 000 000	1 408 000 000
1.4 Belanja Hibah/ <i>Grant Expenditures</i>	6 041 028 000	38 238 159 410
1.5 Belanja Bantuan Sosial/ <i>Social Aid Expenditures</i>	111 000 000	11 448 219 099
1.6 Belanja Bagi Hasil/ <i>Sharing Fund Expenditure</i>	921 377 092	784 633 025
1.7 Belanja Bantuan Keuangan/ <i>Financial Aids Expenditures</i>	35 589 842 384	60 907 420 400
1.8 Belanja Tidak Terduga/ <i>Unpredicted Expenditures</i>	12 867 483 086	-
2. Belanja Langsung/<i>Direct Expenditures</i>	339 038 004 807	328 570 050 016
2.1 Belanja Pegawai/ <i>Personnel Expenditures</i>	47 630 123 288	-
2.2 Belanja Barang dan Jasa/ <i>Goods and Services Expenditures</i>	154 627 710 780	163 909 107 996
2.3 Belanja Modal/ <i>Capital Expenditure</i>	136 780 170 739	164 660 942 019
Jumlah/<i>Total</i>	609 452 518 986	679 560 018 388

Sumber/*Source*: Badan Pengelola Keuangan Daerah Kota Sabang/ *Financial Institution of Sabang Municipality*

BAB III

Penduduk dan Ketenakerjaan

Population and Employment

Penduduk

Population

Penduduk
Populations
42.066 jiwa

Kepadatan Penduduk
Population Density
275 jiwa/Km²

Laju Pertumbuhan Penduduk
Population Growth Rate
2,82 %

Rasio Jenis Kelamin
Sex Ratio
102



Ketenagakerjaan

Employment

Angkatan Kerja
Economically Active
16.283 jiwa

TPAK
Economically Active Participation Rate
63,71 %

Bukan Angkatan Kerja
Not Economically Active
9.275 jiwa

Tingkat Pengangguran
Unemployment Rate
3,56 %



PENJELASAN TEKNIS**TECHNICAL NOTES**

1. Sumber utama data kependudukan adalah sensus penduduk yang dilaksanakan setiap sepuluh tahun sekali. Sensus penduduk telah dilaksanakan sebanyak enam kali sejak Indonesia merdeka, yaitu tahun 1961, 1971, 1980, 1990, 2000, dan 2010. Di dalam sensus penduduk, pencacahan dilakukan terhadap seluruh penduduk yang berdomisili di wilayah teritorial Indonesia termasuk warga negara asing kecuali anggota korps diplomatik negara sahabat beserta keluarganya. Metode pengumpulan data dalam sensus dilakukan dengan wawancara antara petugas sensus dengan responden dan juga melalui e-census. Pencatatan penduduk menggunakan konsep usual residence, yaitu konsep di mana penduduk biasa bertempat tinggal. Bagi penduduk yang bertempat tinggal tetap dicacah di mana mereka biasa tinggal, sedangkan untuk penduduk yang tidak bertempat tinggal tetap dicacah di tempat di mana mereka ditemukan petugas sensus pada malam 'Hari Sensus'. Termasuk penduduk yang tidak bertempat tinggal tetap adalah tuna wisma, awak kapal berbendera Indonesia, penghuni perahu/rumah apung, masyarakat terpencil/terasing, dan pengungsi. Bagi mereka

1. *The main source of demographic data is population census, which is conducted every ten years. Population Census has been conducted six times since Indonesia's independence: 1961, 1971, 1980, 1990, 2000, and 2010. The population census enumerates all residents who domicile in the entire territory of Indonesia including foreign citizens except the diplomatic corps members and their families. The method of data collection in a population census involves interviewing respondents and conducting e-census. Enumeration of the population uses the concept of "usual residence", which is the concept of "places where people usually live". De jure was applied to the permanent residents, while de facto was applied to non-permanent residents. The permanent residents were enumerated in place where they normally live, the non-permanent residents were enumerated where they were found by the enumerators, on the night of 'Census Date'. The non permanent residents include homeless people, ship crew, boat people, remote area community, and internally displaced persons. Those who had permanent residence and had been travelling away from their home for six months or more were not enumerated in their permanent*

yang mempunyai tempat tinggal tetap dan sedang bepergian ke luar wilayah lebih dari enam bulan, tidak dicacah di tempat tinggalnya, tetapi dicacah di tempat tujuannya. Untuk tahun yang tidak dilaksanakan sensus penduduk, data kependudukan diperoleh dari hasil proyeksi penduduk. Proyeksi penduduk merupakan suatu perhitungan ilmiah yang didasarkan pada asumsi dari komponen-komponen p e r u b a h a n penduduk, yaitu kelahiran, kematian, dan migrasi. Proyeksi penduduk Indonesia 2010–2035 menggunakan data dasar penduduk hasil SP2010.

2. Penduduk Indonesia adalah semua orang yang berdomisili di wilayah teritorial Indonesia selama 6 bulan atau lebih dan atau mereka yang berdomisili kurang dari 6 bulan tetapi bertujuan menetap.
3. Laju pertumbuhan penduduk adalah angka yang menunjukkan persentase p e r t a m b a h a n penduduk dalam jangka waktu tertentu.
4. Kepadatan penduduk adalah rasio banyaknya penduduk per kilometer persegi.
5. Rasio jenis kelamin adalah perbandingan antara penduduk laki-laki dan penduduk perempuan pada suatu wilayah dan waktu tertentu.

place, but in the place where they were during the census. For the periods where the population census is not conducted, population projection is done to estimate population during those years. The population projection is an estimate based on the demographic components, such as birth, death, and migration. Indonesia's 2010–2035 population projection used the 2010 Population Census as the base population.

2. The population of Indonesia are all residents of the entire territory of Indonesia who have stayed for six months or longer, and those who intended to stay more than six months even though their length of stay is less than six months.
3. The growth rate of population is the number that show percentage of population growth within a specified period.
4. Population density is ratio of population per square kilometer.
5. Sex ratio is the ratio of males population to females population in a given area and time, usually expressed as the number of males for every 100 females.

ULASAN

Jumlah penduduk Kota Sabang terus bertambah dari tahun ke tahun. Pada tahun 2018 jumlah penduduk Kota Sabang sebanyak 34571 jiwa, mengalami pertumbuhan sebesar 1,75 persen dibandingkan dengan tahun sebelumnya. Pertumbuhan penduduk di Kecamatan Sukajaya sebesar 1,70 persen, lebih rendah dibanding Kecamatan Sukakarya yaitu 1,79 persen.

Dilihat dari rasio jenis kelamin penduduk Sabang sebesar 103, artinya jumlah penduduk laki-laki lebih banyak dibanding perempuan, dimana setiap 100 penduduk perempuan terdapat 103 penduduk laki-laki.

Persebaran penduduk di Kota Sabang cukup merata untuk setiap kecamatan. Distribusi penduduk di Kecamatan Sukajaya sebesar 50,53 persen dengan kepadatan penduduk 287 jiwa/km², sedikit lebih tinggi dibandingkan Kecamatan Sukakarya sebesar 49,47 persen dan kepadatan penduduk 279 jiwa/km².

Ditinjau dari komposisi penduduk, terlihat bahwa sebagian besar penduduk Kota Sabang berada pada kelompok umur muda dengan proporsi penduduk tertinggi adalah kelompok umur 0-4 tahun yaitu 11,97 persen sementara yang terendah adalah kelompok umur 75+ tahun yaitu 1,10 persen.

DESCRIPTION

Total population of Sabang Municipality continues to increase from year to year. In 2018 the number of population in Sabang Municipality as many as 34571 people, and the growth of 1,75 percent compared to the previous year. Population growth in the sub-district of Sukajaya 1.70 percent, and lower than the subdistricts Sukakarya is 1.79 percent.

Seen from the sex ratio population of 103, it means that the number of males more than females, where every 100 female residents, there are 103 males.

Distributions of the population in the Sabang Municipality fairly evenly distributed to each subdistrict. the distribution of the population amounted to 50,53 percent Sukajaya subdistricts with a population density of 287 inhabitants / km² slightly higher than the subdistricts Sukakarya of 49,47 percent and a population density of 279 inhabitants / km².

Observed from the compositions of the population, seen that most people of Sabang Municipality are on the young age group with the highest proportion of the population is of age groups 0-4 years is 11,97 percent while the lowest is age groups 75+ years is 1,10 percent.

**3.1 PENDUDUK
POPULATION**

Tabel 3.1.1 Penduduk, Laju Pertumbuhan Penduduk, Distribusi Persentase Penduduk, Kepadatan Penduduk, Rasio Jenis Kelamin Penduduk Menurut Kecamatan di Kota Sabang, 2021
Population, Population Growth Rate, Percentage Distribution of Population, Population Density, and Population Sex Ratio by Subdistrict in Sabang Municipality, 2021

Kecamatan Subdistrict	Penduduk (ribu) Population (thousand)	Laju Pertumbuhan Penduduk per Tahun 2020–2021 Annual Population Growth Rate (%) 2020–2021
(1)	(2)	(3)
Sukajaya	22 153	3,28
Sukakarya	19 913	2,32
Sabang	42 066	2,82

Lanjutan Tabel/*Continued Table* 3.1.1

Kecamatan Subdistrict	Persentase Penduduk Percentage of Total Population	Kepadatan Penduduk per km² Population Density per sq.km
(1)	(7)	(8)
Sukajaya	52,66	277
Sukakarya	47,34	273
Sabang	100,00	275

Lanjutan Tabel/*Continued Table 3.1.1*

Kecamatan <i>Subdistrict</i>	Rasio Jenis Kelamin Penduduk <i>Population Sex Ratio</i>
(1)	(11)
Sukajaya	102
Sukakarya	103
Sabang	102

Catatan/*Note*: Proyeksi Interim Hasil Sensus Penduduk (SP) 2020 (September)

Sumber/*Source*: Badan Pusat Statistik

Tabel
Table 3.1.2

Jumlah Penduduk Menurut Kelompok Umur dan Jenis Kelamin di Kota Sabang, 2021
Population by Age Groups and Sex in Sabang Municipality, 2021

Kelompok Umur <i>Age Groups</i>	Jenis Kelamin/Sex		
	Laki-Laki <i>Male</i>	Perempuan <i>Female</i>	Jumlah <i>Total</i>
(1)	(2)	(3)	(4)
0–4	2 034	1 961	3 995
5–9	2 053	1 869	3 922
10–14	2 026	1 847	3 873
15–19	1 869	1 782	3 651
20–24	1 544	1 463	3 007
25–29	1 547	1 566	3 113
30–34	1 628	1 760	3 388
35–39	1 832	1 771	3 603
40–44	1 772	1 553	3 325
45–49	1 386	1 352	2 738
50–54	1 032	1 009	2 041
55–59	784	844	1 628
60–64	646	663	1 309
65–69	537	552	1 089
70–74	328	414	742
75+	263	379	642
Nama Provinsi	21 281	20 785	42 066

Catatan/Note: Proyeksi Interim Hasil Sensus Penduduk (SP) 2020 (September)

Sumber/Source: Badan Pusat Statistik

3.2 KETENAGAKERJAAN EMPLOYMENT

Tabel 3.2.1 Jumlah Penduduk Berumur 15 Tahun Keatas Menurut Jenis Kegiatan Selama Seminggu yang Lalu dan Jenis Kelamin di Kota Sabang, 2021
Population Aged 15 Years and Over by Type of Activity During The Previous Week and Sex in Sabang Municipality, 2021

Kegiatan Utama <i>Main Activity</i>	Jenis Kelamin/Sex		
	Laki-Laki <i>Male</i>	Perempuan <i>Female</i>	Laki-Laki+ Perempuan <i>Male+Female</i>
(1)	(2)	(3)	(4)
I. Angkatan Kerja/<i>Economically Active</i>	9 880	6 403	16 283
1. Bekerja/ <i>Working</i>	9 563	6 141	15 704
2. Pengangguran Terbuka/ <i>Unemployment</i>	317	262	579
II. Bukan Angkatan Kerja/<i>Not Economically Active</i>	3 050	6 225	9 275
1. Sekolah/ <i>Attending School</i>	499	679	1 178
2. Mengurus Rumah Tangga/ <i>Housekeeping</i>	97	3 089	3 186
3. Lainnya/ <i>Others</i>	2 454	2 457	4 911
Jumlah/<i>Total</i>	12 930	12 628	25 558
	76,41	50,70	63,71
	3,21	4,09	3,56

Sumber/*Source*: BPS, Survei Angkatan Kerja Nasional (Sakernas) Agustus/BPS-Statistics Indonesia, August National Labor Force Survey

Tabel
Table 3.2.2

Penduduk Berumur 15 Tahun ke Atas Menurut Pendidikan Tertinggi yang Ditamatkan dan Jenis Kegiatan Selama Seminggu yang Lalu di Kota Sabang, 2021
Population 15 Years of Age and Over by Educational Attainment and Type of Activity During the Previous Week in Sabang Municipality, 2021

Pendidikan Tertinggi yang Ditamatkan ¹ <i>Educational Attainment¹</i>	Angkatan Kerja/Economically Active			Persentase Bekerja terhadap Angkatan Kerja <i>Percentage of Working to Economically Active</i>
	Bekerja <i>Working</i>	Pengangguran ² <i>Unemployment²</i>	Jumlah Angkatan Kerja <i>Total of Economically Active</i>	
(1)	(2)	(3)	(4)	(5)
0	2 721	0	2 721	100,00
1	1 422	25	1 447	98,27
2	7 373	241	7 614	96,83
3	4 188	313	4 501	93,05
Jumlah/Total	15 704	579	16 283	96,44

Lanjutan Tabel/*Continued Table 3.2.2*

Pendidikan Tertinggi yang Ditamatkan ¹ <i>Educational Attainment ¹</i>	Bukan Angkatan Kerja <i>Not Economically Active</i>	Jumlah <i>Total</i>	Persentase Angkatan Kerja terhadap Penduduk Usia Kerja <i>Percentage of Economically Active to Working Age Population</i>
(1)	(6)	(7)	(8)
0	1 574	4 295	63,35
1	2 897	4 344	33,31
2	3 851	11 465	66,41
3	953	5 454	82,53
Jumlah/Total	9 275	25 558	63,71

Catatan/Note: ¹ 0. ≤ Sekolah Dasar (SD)/≤ *Primary School*
 1. Sekolah Menengah Pertama/*Junior High School*
 2. Sekolah Menengah Atas/*Senior High School*
 3. Perguruan Tinggi/*Collage*
² 1. Mencari pekerjaan/*Looking for work*
 2. Mempersiapkan usaha/*Establishing a new business/firm*
 3. Merasa tidak mungkin mendapat pekerjaan/*Feeling hopeless in looking for work (discouraged job seekers)*
 4. Sudah punya pekerjaan tetapi belum mulai bekerja/*Having job already but not starting to work yet*

Sumber/Source: BPS, Survei Angkatan Kerja Nasional (Sakernas) Agustus/BPS-Statistics Indonesia, August National Labor Force Survey

Tabel
Table 3.2.3

Penduduk Berumur 15 Tahun Ke Atas yang Bekerja Selama Seminggu yang Lalu Menurut Status Pekerjaan Utama dan Jenis Kelamin di Kota Sabang, 2021
Population 15 Years of Age and Over who Worked During The Previous Week by Main Employment Status and Sex in Sabang Municipality, 2021

Status Pekerjaan Utama <i>Main Employment Status</i>	Laki-Laki <i>Male</i>	Perempuan <i>Female</i>	Jumlah <i>Total</i>
(1)	(2)	(3)	(4)
Berusaha sendiri <i>Own account worker</i>	1 685	1 774	3 459
Berusaha dibantu buruh tidak tetap/buruh tidak dibayar <i>Employer assisted by temporary worker/unpaid worker</i>	435	368	803
Berusaha dibantu buruh tetap/buruh dibayar <i>Employer assisted by permanent worker/paid worker</i>	237	0	237
Buruh/Karyawan/Pegawai/ <i>Employee</i>	5 477	3 334	8 811
Pekerja bebas <i>Casual worker</i>	1 476	153	1 629
Pekerja keluarga/tak dibayar <i>Family worker/unpaid worker</i>	253	512	765
Jumlah/Total	9 563	6 141	15 704

Sumber/Source: BPS, Survei Angkatan Kerja Nasional (Sakernas) Agustus/BPS-Statistics Indonesia, August National Labor Force Survey

BAB IV

Sosial dan Kesejahteraan Rakyat

Social and Welfare

Sosial

Social

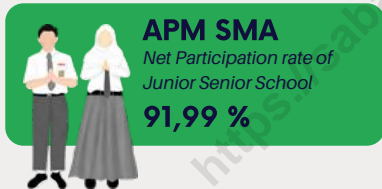
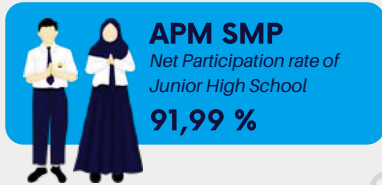
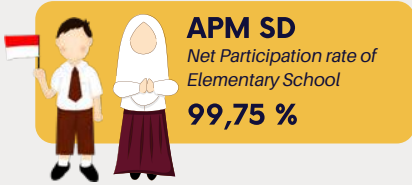

Kesejahteraan Rakyat

Welfare

Persentase Penduduk Miskin

Percentage of Poor People

15,32 %

Jumlah Penduduk Miskin

Number of Poor People

5,33 ribu jiwa

Indeks Kedalaman Kemiskinan

Poverty Gap Index

2,8

Indeks Keparahan Kemiskinan

Poverty Severity Index

0,82

Garis Kemiskinan

Poverty Line

Rp 620.373 /kapita/bulan



PENJELASAN TEKNIS

1. Tidak/belum pernah sekolah adalah mereka yang tidak pernah atau belum pernah terdaftar dan tidak pernah atau belum pernah aktif mengikuti pendidikan di suatu jenjang pendidikan formal. Termasuk juga yang tamat/belum tamat taman kanak-kanak tetapi tidak melanjutkan ke sekolah dasar.
2. Masih bersekolah adalah mereka yang terdaftar dan aktif mengikuti pendidikan formal dan nonformal (Paket A, B, atau C), baik pendidikan dasar, menengah maupun pendidikan tinggi. Bagi mahasiswa yang sedang cuti dianggap masih bersekolah.
3. Tidak bersekolah lagi adalah mereka yang pernah terdaftar dan aktif mengikuti pendidikan di suatu jenjang pendidikan formal dan nonformal (Paket A, B, atau C), tetapi pada saat pencacahan tidak lagi terdaftar dan tidak aktif mengikuti pendidikan.
4. Tamat sekolah adalah menyelesaikan pelajaran yang ditandai dengan lulus ujian akhir pada kelas atau tingkat terakhir suatu jenjang pendidikan di sekolah negeri maupun swasta dengan mendapatkan tanda tamat belajar/ijazah. Seseorang yang belum mengikuti pelajaran pada kelas tertinggi tetapi telah mengikuti ujian akhir dan lulus dianggap tamat sekolah.

TECHNICAL NOTES

1. *Not/never attending school is someone who has never attended or never been registered in a formal education, such as primary, secondary, and tertiary education. Those who just completed kindergarten are considered as never attended school.*
2. *Attending school is someone who is currently attending primary, secondary, or tertiary education, including package A, package B, or package C. College student who postpones his/her study is considered as attending school.*
3. *Not attending school anymore is someone who had enrolled and participated in formal and non-formal education in the past including package A, package B, or package C, but currently does not attend school.*
4. *Completed particular level of education is someone who has completed particular level of education in private or public school and accepting graduation certificate. Someone who has never attended the highest grade but passed the final exam is considered as completed particular level of education.*
5. *Able to read and write is the ability to read and write at least a simple sentence in any letter of alphabets..*

5. Dapat membaca dan menulis artinya dapat membaca dan menulis kata-kata/kalimat sederhana dengan suatu aksara tertentu.
 6. Jalur Pendidikan di Indonesia terdiri atas 1) pendidikan formal, 2) pendidikan nonformal, dan 3) pendidikan informal yang ketiganya dapat saling melengkapi dan memperkaya (Undang-Undang No. 20 Tahun 2013 tentang Sistem Pendidikan Nasional).
 7. Jenjang Pendidikan Formal terdiri atas pendidikan dasar, pendidikan menengah, dan pendidikan tinggi. Jenis pendidikan yang diajarkan mencakup pendidikan umum, kejuruan, akademik, profesi, vokasi, keagamaan, dan khusus.
 8. Pendidikan Dasar berbentuk Sekolah Dasar (SD) dan Madrasah Ibtidaiyah (MI) atau bentuk lain yang sederajat serta Sekolah Menengah Pertama (SMP) dan Madrasah Tsanawiyah (MTs), atau bentuk lain yang sederajat.
 9. Pendidikan Menengah berbentuk Sekolah Menengah Atas (SMA), Madrasah Aliyah (MA), Sekolah Menengah Kejuruan (SMK), dan Madrasah Aliyah Kejuruan (MAK), atau bentuk lain yang sederajat.
 10. Pendidikan Tinggi merupakan jenjang pendidikan setelah pendidikan menengah yang mencakup program pendidikan
6. *The Education System in Indonesia consists of 1) a formal education, 2) non-formal education, and 3) informal education that all three can be complementary and enriching (Law No. 20 Year 2013 about The National Education System).*
 7. *The Formal Education Level consists of primary education, secondary education, and high education. The kind of education that taught consists of general education, vocational, academic, professional, religious, and specific education.*
 8. *The Primary Education consists of Elementary School and Islamic Elementary School or other equivalent forms and Junior High School and MTs, or other equivalent forms.*
 9. *The Secondary Education consists of the senior high school, MA, Vocational School, and Vocational Madrasah Aliyah, or other equivalent forms.*
 10. *The High Education consists of the education level after the secondary education that consists of diplomas, bachelor, master, specialist, and doctoral degrees that are held by the college. The colleges can be academy, polytechnic, high school, institute, or university.*

diploma, sarjana, magister, spesialis, dan doktor yang diselenggarakan oleh perguruan tinggi. Perguruan tinggi dapat berbentuk akademi, politeknik, sekolah tinggi, institut, atau universitas.

11. Rumah Sakit adalah tempat pemeriksaan dan perawatan kesehatan, biasanya berada di bawah pengawasan dokter/tenaga medis, yang melayani penderita yang sakit untuk berobat rawat jalan atau rawat inap.
12. Rumah Sakit Bersalin adalah rumah sakit khusus untuk persalinan, dilengkapi pelayanan spesialis pemeriksaan kehamilan, persalinan, rawat inap dan rawat jalan ibu dan anak yang berada di bawah pengawasan dokter spesialis kandungan.
13. Rumah Bersalin adalah sarana pelayanan kesehatan dengan izin sebagai rumah bersalin, dilengkapi pelayanan pemeriksaan kehamilan

ULASAN

Salah satu ukuran pemerataan pembangunan adalah terpenuhinya hak untuk mendapatkan pendidikan yang berkualitas. Pemenuhan hak pendidikan di Kota Sabang dapat dilihat dari hampir 100 persen penduduk usia 7-18 tahun sedang mengenyam pendidikan baik perempuan maupun laki-laki. Sedangkan 100 persen penduduk pada usia 13-15 tahun masih menempuh pendidikan artinya tidak ada penduduk usia 13-15 tahun yang tidak sekolah atau tidak melanjutkan pendidikannya ke jenjang pendidikan selanjutnya.

Rasio murid-guru dapat memberikan gambaran besarnya beban guru dalam mengajar, sehingga apabila rasio murid-guru semakin tinggi maka semakin banyak siswa yang harus dididik oleh seorang guru. Tahun 2018, di Kota Sabang terdapat 30 sekolah dasar (SD)/sederajat adalah 9,94. Sekolah menengah pertama (SMP)/sederajat terdapat 11 sekolah yang menampung 1.936 murid dengan guru sebanyak 280 dan rasio murid-guru 6,91. Sementara untuk sekolah menengah atas (SMA dan MA) terdapat 4 sekolah yang menampung 1.210 murid dengan 156 guru dan rasio murid-guru sebesar 7,76.

Fasilitas kesehatan yang tersedia di Kota Sabang adalah 2 rumah sakit dan enam puskesmas dengan jumlah dokter 43 orang yang terdiri dari 26 dokter umum, 2 dokter gigi dan 15 dokter spesialis.

DESCRIPTION

One measure of equitable development is the fulfillment of the right to get quality education. Fulfillment of the right to education in Sabang City can be seen from almost 100 percent of the population aged 7-18 years who are educated both women and men. While 100 percent of the population at the age of 13-15 years are still studying, meaning that there are no residents aged 13-15 years who do not go to school or do not continue their education to the next level of education.

Student-teacher ratios can provide a picture of the teacher's burden in teaching, so that if the teacher student ratio is higher then more students must be educated by a teacher. In 2018, in Sabang City there were 30 elementary schools (SD) / equivalent which accommodate 4 803 students with a student-teacher ratio for elementary schools / equivalent was 9.94. Middle school (SMP) / equivalent There are 11 schools that accommodate 1,936 students with 280 teachers and a student-teacher ratio of 6.91. While for high schools (SMA and MA) there are 4 schools that accommodate 1 210 students with 156 teachers and student-teacher ratio of 7.76.

Health facilities available in Sabang Municipality is 2 hospitals and six clinics with the number of doctors are 43 people consisting of 26 generalist doctors, 2 dentists and 15 specialist.

4.1 PENDIDIKAN EDUCATION

Tabel 4.1.1 Jumlah Sekolah, Guru, dan Murid Taman Kanak-Kanak (TK) di Bawah Kementerian Pendidikan dan Kebudayaan Menurut Kecamatan di Kota Sabang, 2020/2021 dan 2021/2022
Number of Schools, Teachers, and Pupils in Kindergarten Under The Ministry of Education and Culture by Subdistrict in Sabang Municipality, 2020/2021 and 2021/2022

Kecamatan Subdistrict	Sekolah/Schools					
	Negeri/Public		Swasta/Private		Jumlah/Total	
	2020/2021	2021/2022	2020/2021	2021/2022	2020/2021	2021/2022
(1)	(2)	(3)	(4)	(5)	(6)	(7)
Sukajaya	7	7	1	2	8	9
Sukakarya	4	5	5	4	9	9
Sabang	11	12	6	6	17	18

Lanjutan Tabel/*Continued Table 4.1.1*

Kecamatan Subdistrict	Guru ¹ /Teachers ¹					
	Negeri/Public		Swasta/Private		Jumlah/Total	
	2020/2021	2021/2022	2020/2021	2021/2022	2020/2021	2021/2022
(1)	(8)	(9)	(10)	(11)	(12)	(13)
Sukajaya	34	40	8	12	42	52
Sukakarya	32	40	38	19	70	59
Sabang	66	80	46	31	112	111

Lanjutan Tabel/*Continued Table 4.1.1*

Kecamatan Subdistrict	Murid/Pupils					
	Negeri/Public		Swasta/Private		Jumlah/Total	
	2020/2021	2021/2022	2020/2021	2021/2022	2020/2021	2021/2022
(1)	(14)	(15)	(16)	(17)	(18)	(19)
Sukajaya	254	288	61	85	315	373
Sukakarya	150	284	350	203	500	487
Sabang	404	572	411	288	815	860

Catatan/Note: ¹ Jumlah guru termasuk kepala sekolah dan guru/*The total of teachers including headmaster and teacher*
 Sumber/Source: **2020/2021** - Kementerian Pendidikan dan Kebudayaan, Sistem Data Pokok Pendidikan, data semester ganjil/
 Ministry of Educations and Culture, Basic Education Data System, odd semester
2021/2022 - Kementerian Pendidikan, Kebudayaan, Riset, dan Teknologi, Sistem Data Pokok Pendidikan, data semester ganjil 2021/ Ministry of Education, Culture, Research, and Technology, Basic Education Data System, odd semester 2021

Tabel
Table 4.1.2

Jumlah Sekolah, Guru, dan Murid Raudatul Athfal (RA) di Bawah Kementerian Agama Menurut Kecamatan di Kota Sabang, 2020/2021 dan 2021/2022
Number of Schools, Teachers, and Pupils in Raudatul Athfal (RA) Under The Ministry of Religious Affairs by Subdistrict in Sabang Municipality, 2020/2021 and 2021/2022

Kecamatan Subdistrict	Sekolah/Schools		Guru/Teachers		Murid/Pupils	
	2020/2021	2021/2022	2020/2021	2021/2022	2020/2021	2021/2022
(1)	(2)	(3)	(4)	(5)	(6)	(7)
Sukajaya	1	1	9	9	59	52
Sukakarya	1	1	14	16	225	240
Sabang	2	2	23	25	284	292

Catatan/Note: Seluruh Raudatul Athfal (RA) berstatus swasta/*All Raudatul Athfal (RA) are private*

Sumber/Source: Kementerian Agama, Data Semester Ganjil/*Ministry of Religious Affairs, Odd semester report data*

Tabel 4.1.3
Table

Jumlah Sekolah, Guru, dan Murid Sekolah Dasar (SD) di Bawah Kementerian Pendidikan dan Kebudayaan Menurut Kecamatan di Kota Sabang, 2020/2021 dan 2021/2022

Number of Schools, Teachers, and Pupils in Primary Schools Under The Ministry of Education and Culture by Subdistrict in Sabang Municipality, 2020/2021 and 2021/2022

Kecamatan Subdistrict	Sekolah/Schools					
	Negeri/Public		Swasta/Private		Jumlah/Total	
	2020/2021	2021/2022	2020/2021	2021/2022	2020/2021	2021/2022
(1)	(2)	(3)	(4)	(5)	(6)	(7)
Sukajaya	12	12	12	12
Sukakarya	13	13	13	13
Sabang	25	25	25	25

Lanjutan Tabel/*Continued Table* 4.1.3

Kecamatan Subdistrict	Guru ¹ /Teachers ¹					
	Negeri/Public		Swasta/Private		Jumlah/Total	
	2020/2021	2021/2022	2020/2021	2021/2022	2020/2021	2021/2022
(1)	(8)	(9)	(10)	(11)	(12)	(13)
Sukajaya	185	183	185	183
Sukakarya	218	217	218	217
Sabang	403	400	403	400

Lanjutan Tabel/*Continued Table* 4.1.3

Kecamatan Subdistrict	Murid/Pupils					
	Negeri/Public		Swasta/Private		Jumlah/Total	
	2020/2021	2021/2022	2020/2021	2021/2022	2020/2021	2021/2022
(1)	(14)	(15)	(16)	(17)	(18)	(19)
Sukajaya	1 742	1 725	1 742	1 725
Sukakarya	2 161	2 099	2 161	2 099
Sabang	3 903	3 824	3 903	3 824

Catatan/Note: ¹ Jumlah guru termasuk kepala sekolah dan guru/*The total of teachers including headmaster and teacher*
 Sumber/Source: **2020/2021** - Kementerian Pendidikan dan Kebudayaan, Sistem Data Pokok Pendidikan, data semester ganjil/
 Ministry of Educations and Culture, Basic Education Data System, odd semester
2021/2022 - Kementerian Pendidikan, Kebudayaan, Riset, dan Teknologi, Sistem Data Pokok Pendidikan, data
 semester ganjil 2021/ Ministry of Education, Culture, Research, and Technology, Basic Education Data System, odd
 semester 2021

Tabel 4.1.4 Jumlah Sekolah, Guru, dan Murid Madrasah Ibtidaiyah (MI) di Bawah Kementerian Agama Menurut Kecamatan di Kota Sabang, 2020/2021 dan 2021/2022
Number of Schools, Teachers, and Pupils in Madrasah Ibtidaiyah (MI) Under The Ministry of Religious Affairs by Subdistrict in Sabang Municipality, 2020/2021 and 2021/2022

Kecamatan Subdistrict	Sekolah/Schools					
	Negeri/Public		Swasta/Private		Jumlah/Total	
	2020/2021	2021/2022	2020/2021	2021/2022	2020/2021	2021/2022
(1)	(2)	(3)	(4)	(5)	(6)	(7)
Sukajaya	2	2	1	1	3	3
Sukakarya	1	1	1	1	2	2
Sabang	3	3	2	2	5	5

Lanjutan Tabel/*Continued Table* 4.1.4

Kecamatan Subdistrict	Guru/Teachers					
	Negeri/Public		Swasta/Private		Jumlah/Total	
	2020/2021	2021/2022	2020/2021	2021/2022	2020/2021	2021/2022
(1)	(8)	(9)	(10)	(11)	(12)	(13)
Sukajaya	48	44	10	11	58	55
Sukakarya	14	17	17	19	31	36
Sabang	62	61	27	30	89	91

Lanjutan Tabel/*Continued Table 4.1.4*

Kecamatan Subdistrict	Murid/Pupils					
	Negeri/Public		Swasta/Private		Jumlah/Total	
	2020/2021	2021/2022	2020/2021	2021/2022	2020/2021	2021/2022
(1)	(14)	(15)	(16)	(17)	(18)	(19)
Sukajaya	549	551	55	50	604	601
Sukakarya	173	173	189	179	362	352
Sabang	722	724	244	229	966	953

Sumber/*Source*: Kementerian Agama, EMIS, Data Semester Ganjil/*Ministry of Religious Affairs, EMIS, Odd semester report data*

Tabel 4.1.5
Table

Jumlah Sekolah, Guru, dan Murid Sekolah Menengah Pertama (SMP) di Bawah Kementerian Pendidikan dan Kebudayaan Menurut Kecamatan di Kota Sabang, 2020/2021 dan 2021/2022
Number of Schools, Teachers, and Pupils in Lower Secondary Schools Under The Ministry of Education and Culture by Subdistrict in Sabang Municipality, 2020/2021 and 2021/2022

Kecamatan Subdistrict	Sekolah/Schools					
	Negeri/Public		Swasta/Private		Jumlah/Total	
	2020/2021	2021/2022	2020/2021	2021/2022	2020/2021	2021/2022
(1)	(2)	(3)	(4)	(5)	(6)	(7)
Sukajaya	5	5	1	1	6	6
Sukakarya	3	3	-	-	3	3
Sabang	8	8	1	1	9	9

Lanjutan Tabel/*Continued Table* 4.1.5

Kecamatan Subdistrict	Guru ¹ /Teachers ¹					
	Negeri/ <i>Public</i>		Swasta/ <i>Private</i>		Jumlah/ <i>Total</i>	
	2020/2021	2021/2022	2020/2021	2021/2022	2020/2021	2021/2022
(1)	(8)	(9)	(10)	(11)	(12)	(13)
Sukajaya	158	142	17	15	175	157
Sukakarya	82	80	-	-	82	80
Sabang	240	222	17	15	257	237

Lanjutan Tabel/*Continued Table* 4.1.5

Kecamatan Subdistrict	Murid/Pupils					
	Negeri/Public		Swasta/Private		Jumlah/Total	
	2020/2021	2021/2022	2020/2021	2021/2022	2020/2021	2021/2022
(1)	(14)	(15)	(16)	(17)	(18)	(19)
Sukajaya	831	833	306	332	1 137	1 165
Sukakarya	418	416	-	-	418	416
Sabang	1 249	1 249	306	332	1 555	1 581

Catatan/Note: ¹ Jumlah guru termasuk kepala sekolah dan guru/*The total of teachers including headmaster and teacher*
 Sumber/Source: **2020/2021** - Kementerian Pendidikan dan Kebudayaan, Sistem Data Pokok Pendidikan, data semester ganjil/
 Ministry of Educations and Culture, Basic Education Data System, odd semester
2021/2022 - Kementerian Pendidikan, Kebudayaan, Riset, dan Teknologi, Sistem Data Pokok Pendidikan, data
 semester ganjil 2021/ Ministry of Education, Culture, Research, and Technology, Basic Education Data System, odd
 semester 2021

Tabel
Table 4.1.6

Jumlah Sekolah, Guru, dan Murid Madrasah Tsanawiyah (MTs) di Bawah Kementerian Agama Menurut Kecamatan di Kota Sabang, 2020/2021 dan 2021/2022
Number of Schools, Teachers, and Pupils in Madrasah Tsanawiyah (MTs) Under The Ministry of Religious Affairs by Subdistrict in Sabang Municipality, 2020/2021 and 2021/2022

Kecamatan Subdistrict	Sekolah/Schools					
	Negeri/Public		Swasta/Private		Jumlah/Total	
	2020/2021	2021/2022	2020/2021	2021/2022	2020/2021	2021/2022
(1)	(2)	(3)	(4)	(5)	(6)	(7)
Sukajaya	1	1	-	-	1	1
Sukakarya	-	-	1	1	1	1
Sabang	1	1	1	1	2	2

Lanjutan Tabel/*Continued Table* 4.1.6

Kecamatan Subdistrict	Guru/Teachers					
	Negeri/Public		Swasta/Private		Jumlah/Total	
	2020/2021	2021/2022	2020/2021	2021/2022	2020/2021	2021/2022
(1)	(8)	(9)	(10)	(11)	(12)	(13)
Sukajaya	27	29	-	-	27	29
Sukakarya	-	-	13	14	13	14
Sabang	27	29	13	14	40	43

Lanjutan Tabel/*Continued Table 4.1.6*

Kecamatan Subdistrict	Murid/Pupils					
	Negeri/Public		Swasta/Private		Jumlah/Total	
	2020/2021	2021/2022	2020/2021	2021/2022	2020/2021	2021/2022
(1)	(14)	(15)	(16)	(17)	(18)	(19)
Sukajaya	347	340	-	-	347	340
Sukakarya	-	-	106	130	106	130
Sabang	347	340	106	130	453	470

Sumber/Source: Kementerian Agama, EMIS, Data Semester Ganjil/Ministry of Religious Affairs, EMIS, Odd semester report data

Tabel 4.1.7
Table

Jumlah Sekolah, Guru, dan Murid Sekolah Menengah Atas (SMA) di Bawah Kementerian Pendidikan dan Kebudayaan Menurut Kecamatan di Kota Sabang, 2020/2021 dan 2021/2022

Number of Schools, Teachers, and Pupils in Upper Secondary Schools Under The Ministry of Education and Culture by Subdistrict in Sabang Municipality, 2020/2021 and 2021/2022

Kecamatan Subdistrict	Sekolah/Schools					
	Negeri/Public		Swasta/Private		Jumlah/Total	
	2020/2021	2021/2022	2020/2021	2021/2022	2020/2021	2021/2022
(1)	(2)	(3)	(4)	(5)	(6)	(7)
Sukajaya	1	1	1	1	2	2
Sukakarya	1	1	-	-	1	1
Sabang	2	2	1	1	3	3

Lanjutan Tabel/*Continued Table 4.1.7*

Kecamatan Subdistrict	Guru ¹ /Teachers ¹					
	Negeri/Public		Swasta/Private		Jumlah/Total	
	2020/2021	2021/2022	2020/2021	2021/2022	2020/2021	2021/2022
(1)	(8)	(9)	(10)	(11)	(12)	(13)
Sukajaya	45	51	6	7	51	58
Sukakarya	51	47	-	-	51	47
Sabang	96	98	6	7	102	105

Lanjutan Tabel/*Continued Table 4.1.7*

Kecamatan Subdistrict	Murid/Pupils					
	Negeri/Public		Swasta/Private		Jumlah/Total	
	2020/2021	2021/2022	2020/2021	2021/2022	2020/2021	2021/2022
(1)	(14)	(15)	(16)	(17)	(18)	(19)
Sukajaya	575	637	142	177	717	814
Sukakarya	431	436	-	-	431	436
Sabang	1 006	1 073	142	177	1 148	1 250

Catatan/Note: ¹ Jumlah guru termasuk kepala sekolah dan guru/*The total of teachers including headmaster and teacher*
 Sumber/Source: **2020/2021** - Kementerian Pendidikan dan Kebudayaan, Sistem Data Pokok Pendidikan, data semester ganjil/
 Ministry of Educations and Culture, Basic Education Data System, odd semester
2021/2022 - Kementerian Pendidikan, Kebudayaan, Riset, dan Teknologi, Sistem Data Pokok Pendidikan, data semester ganjil 2021/ Ministry of Education, Culture, Research, and Technology, Basic Education Data System, odd semester 2021

Tabel
Table 4.1.8

Jumlah Sekolah, Guru, dan Murid Sekolah Menengah Kejuruan (SMK) di Bawah Kementerian Pendidikan dan Kebudayaan Menurut Kecamatan di Kota Sabang, 2020/2021 dan 2021/2022
Number of Schools, Teachers, and Pupils in Vocational High Schools Under The Ministry of Education and Culture by Subdistrict in Sabang Municipality, 2020/2021 and 2021/2022

Kecamatan Subdistrict	Sekolah/Schools					
	Negeri/Public		Swasta/Private		Jumlah/Total	
	2020/2021	2021/2022	2020/2021	2021/2022	2020/2021	2021/2022
(1)	(2)	(3)	(4)	(5)	(6)	(7)
Sukajaya	1	1	1	1
Sukakarya	-	-	-	-
Sabang	1	1	1	1

Lanjutan Tabel/*Continued Table* 4.1.8

Kecamatan Subdistrict	Guru ¹ /Teachers ¹					
	Negeri/Public		Swasta/Private		Jumlah/Total	
	2020/2021	2021/2022	2020/2021	2021/2022	2020/2021	2021/2022
(1)	(8)	(9)	(10)	(11)	(12)	(13)
Sukajaya	41	38	41	38
Sukakarya	-	-	-	-
Sabang	41	38	41	38

Lanjutan Tabel/*Continued Table 4.1.8*

Kecamatan Subdistrict	Murid/Pupils					
	Negeri/Public		Swasta/Private		Jumlah/Total	
	2020/2021	2021/2022	2020/2021	2021/2022	2020/2021	2021/2022
(1)	(14)	(15)	(16)	(17)	(18)	(19)
Sukajaya	336	371	336	371
Sukakarya	-	-	-	-
Sabang	336	371	336	371

Catatan/*Note*: ¹ Guru yang mengajar di 2 sekolah atau lebih dihitung di masing-masing sekolah. Jumlah guru termasuk kepala sekolah dan guru/*The teacher who taught in two schools or more counted in every school. The total of teachers including headmaster and teacher*

Sumber/*Source*: Kementerian Pendidikan dan Kebudayaan, Sistem Data Pokok Pendidikan, data semester ganjil/*Ministry of Educations and Culture, Basic Education Data System, odd semester report data*

Tabel
Table 4.1.9

Jumlah Sekolah, Guru, dan Murid Madrasah Aliyah (MA) di Bawah Kementerian Agama Menurut Kecamatan di Kota Sabang, 2020/2021 dan 2021/2022
Number of Schools, Teachers, and Pupils in Madrasah Aliyah (MA) Under the Ministry of Religious Affairs by Subdistrict in Sabang Municipality, 2020/2021 and 2021/2022

Kecamatan Subdistrict	Sekolah/Schools					
	Negeri/Public		Swasta/Private		Jumlah/Total	
	2020/2021	2021/2022	2020/2021	2021/2022	2020/2021	2021/2022
(1)	(2)	(3)	(4)	(5)	(6)	(7)
Sukajaya	1	1	-	-	1	1
Sukakarya	-	-	-	-	-	-
Sabang	1	1	-	-	1	1

Lanjutan Tabel/*Continued Table* 4.1.9

Kecamatan Subdistrict	Guru/Teachers					
	Negeri/Public		Swasta/Private		Jumlah/Total	
	2020/2021	2021/2022	2020/2021	2021/2022	2020/2021	2021/2022
(1)	(8)	(9)	(10)	(11)	(12)	(13)
Sukajaya	37	38	-	-	37	38
Sukakarya	-	-	-	-	-	-
Sabang	37	38	-	-	37	38

Lanjutan Tabel/*Continued Table* 4.1.9

Kecamatan Subdistrict	Murid/Pupils					
	Negeri/Public		Swasta/Private		Jumlah/Total	
	2020/2021	2021/2022	2020/2021	2021/2022	2020/2021	2021/2022
(1)	(14)	(15)	(16)	(17)	(18)	(19)
Sukajaya	222	229	-	-	222	229
Sukakarya	-	-	-	-	-	-
Sabang	222	229	-	-	222	229

Sumber/Source: Kementerian Agama, EMIS, Data Semester Ganjil/Ministry of Religious Affairs, EMIS, Odd semester report data

Tabel 4.1.10 Jumlah Desa¹/Kelurahan yang Memiliki Fasilitas Sekolah Menurut Kecamatan dan Tingkat Pendidikan di Kota Sabang, 2019–2021
Number of Villages¹/Kelurahan Having Educational Facilities by Subdistrict and Educational Level in Sabang Municipality, 2019–2021

Kecamatan Subdistrict	SD Primary School		
	2019	2020	2021
(1)	(2)	(3)	(4)
Sukajaya	9	10	10
Sukakarya	8	8	8
Sabang	17	18	18

Lanjutan Tabel/*Continued Table* 4.1.10

Kecamatan <i>Subdistrict</i>	SMP <i>Junior High School</i>		
	2019	2020	2021
(1)	(5)	(6)	(7)
Sukajaya	5	5	5
Sukakarya	3	3	3
Sabang	8	8	8

Lanjutan Tabel/*Continued Table* 4.1.10

Kecamatan Subdistrict	SMA Senior High School		
	2019	2020	2021
(1)	(8)	(9)	(10)
Sukajaya	2	2	2
Sukakarya	1	1	1
Sabang	3	3	3

Lanjutan Tabel/*Continued Table* 4.1.10

Kecamatan <i>Subdistrict</i>	SMK <i>Vocational School</i>		
	2019	2020	2021
(1)	(11)	(12)	(13)
Sukajaya	1	1	1
Sukakarya	–	–	–
Sabang	1	1	1

Lanjutan Tabel/*Continued Table 4.1.10*

Kecamatan Subdistrict	Perguruan Tinggi University		
	2019	2020	2021
(1)	(14)	(15)	(16)
Sukajaya	1	1	1
Sukakarya	–	–	–
Sabang	1	1	1

Catatan/*Note*: ¹ Desa pada tabel ini termasuk Unit Permukiman Transmigrasi (UPT) yang masih dibina oleh kementerian terkait dan nagari di Provinsi Sumatera Barat/*Villages in this table include Transmigration Settlement Unit which is still fostered by the relevant ministries and the nagari in the Province of Sumatera Barat*

Sumber/*Source*: BPS, Pendataan Potensi Desa (Podes)/*BPS-Statistics Indonesia, Village Potential Data Collection*

Tabel
Table 4.1.11

Angka Partisipasi Murni (APM) dan Angka Partisipasi Kasar (APK) Menurut Jenjang Pendidikan di Kota Sabang, 2020 dan 2021
Net Enrollment Rate and Gross Enrollment Ratio by Educational Level in Sabang Municipality, 2020 and 2021

Jenjang Pendidikan Educational Level	Angka Partisipasi Murni (APM) Net Enrollment Rate		Angka Partisipasi Kasar (APK) Gross Enrollment Ratio	
	2020	2021	2020	2021
(1)	(2)	(3)	(4)	(5)
SD/MI/Sederajat Primary School	99,77	99,75	110,57	110,75
SMP/MTs/ Sederajat Lower Secondary School	91,68	91,99	104,63	103,4
SMA/SMK/MA/Sederajat Upper Secondary School	78,84	77,71	109,02	113,66

Sumber/Source: BPS, Survei Sosial Ekonomi Nasional (Susenas)/BPS-Statistics Indonesia, National Socioeconomic Survey

Tabel 4.1.12 **Persentase Penduduk Berumur 15 Tahun ke Atas yang Melek Huruf Menurut Kelompok Umur di Kota Sabang, 2020 dan 2021**
Percentage of Literate People Aged 15 Years and Over by Age Group in Sabang Municipality, 2020 and 2021

Kelompok Umur Age Group	2020	2021
(1)	(2)	(3)
15–19	99,91	
20–24	100	
25–29	100	
30–34	100	
35–39	100	
40–44	99,65	
45–49	99,53	99,08
50+	99,37	
Jumlah/Total	99,76	
15–24	99,96	
15–44	99,94	
15+	99,76	
45+	99,41	

Sumber/Source: BPS, Survei Sosial Ekonomi Nasional (Susenas)/BPS-Statistics Indonesia, National Socioeconomic Survey

4.2 KESEHATAN HEALTH

Tabel 4.2.1 **Jumlah Desa¹/Kelurahan Yang Memiliki Sarana Kesehatan Menurut Kecamatan di Kota Sabang, 2019–2021**
Number of Villages¹/Kelurahan Having Health Facilities by Subdistrict in Sabang Municipality, 2019–2021

Kecamatan Subdistrict	Rumah Sakit Hospital		
	2019	2020	2021
(1)	(2)	(3)	(4)
Sukajaya	–	–	–
Sukakarya	1	1	1
Sabang	1	1	1

Lanjutan Tabel/*Continued Table* 4.2.1

Kecamatan <i>Subdistrict</i>	Rumah Sakit Bersalin <i>Maternity Hospital</i>		
	2019	2020	2021
(1)	(5)	(6)	(7)
Sukajaya	–	–	–
Sukakarya	–	–	–
Sabang	–	–	–

Lanjutan Tabel/*Continued Table* 4.2.1

Kecamatan <i>Subdistrict</i>	Poliklinik <i>Polyclinic</i>		
	2019	2020	2021
(1)	(8)	(9)	(10)
Sukajaya	1	2	3
Sukakarya	1	1	2
Sabang	2	3	5

Lanjutan Tabel/*Continued Table 4.2.1*

Kecamatan <i>Subdistrict</i>	Puskesmas <i>Public Health Center</i>		
	2019	2020	2021
(1)	(11)	(12)	(13)
Sukajaya	3	3	3
Sukakarya	2	3	3
Sabang	5	6	6

Lanjutan Tabel/*Continued Table* 4.2.1

Kecamatan <i>Subdistrict</i>	Puskesmas Pembantu <i>Subsidiary of Public Health Center</i>		
	2019	2020	2021
(1)	(14)	(15)	(16)
Sukajaya	6	7	8
Sukakarya	3	3	4
Sabang	9	10	12

Lanjutan Tabel/*Continued Table 4.2.1*

Kecamatan Subdistrict	Apotek Pharmacy		
	2019	2020	2021
(1)	(17)	(18)	(19)
Sukajaya	2	4	4
Sukakarya	4	3	5
Sabang	6	7	9

Catatan/Note: ¹ Desa pada tabel ini termasuk Unit Permukiman Transmigrasi (UPT) yang masih dibina oleh kementerian terkait dan nagari di Provinsi Sumatera Barat/Villages in this table include Transmigration Settlement Unit which is still fostered by the relevant ministries and the nagari in the Province of Sumatera Barat

Sumber/Source: BPS, Pendataan Potensi Desa (Podes)/BPS-Statistics Indonesia, Village Potential Data Collecting

Tabel
Table 4.2.2

Jumlah Tenaga Kesehatan Menurut Kecamatan di Kota Sabang, 2020
Number of Health Human Resources by Subdistrict in Sabang Municipality, 2020

Kecamatan Subdistrict	Dokter ¹ Doctor ¹	Dokter Gigi ² Dentist ²	Perawat Nurse	Bidan Midwife	Tenaga kefarmasian Pharmacist
(1)	(2)	(3)	(4)	(5)	(6)
Sukajaya	4	3	38	12	5
Sukakarya	7	3	22	27	4
Sabang	11	6	60	39	9

Lanjutan Tabel/Continued Table 4.2.2

Kecamatan Subdistrict	Tenaga Kesehatan Masyarakat Public Health worker	Tenaga Kesehatan Lingkungan Enviromental Health Worker	Tenaga Gizi Nutritionist	Ahli Teknologi Laboratorium Medik Medical Laboratory Technician
(1)	(7)	(8)	(9)	(10)
Sukajaya	4	1	3	3
Sukakarya	3	2	3	5
Sabang	7	3	6	8

Catatan/Note: ¹ Dokter dalam tabel ini termasuk dokter spesialis (selain spesialis gigi) dan dokter umum/Doctor in this table include medical specialist (exclude dentist specialist) and general practitioner

² Dokter gigi dalam tabel ini termasuk dokter spesialis gigi dan dokter gigi/Doctor in this table include dentist dan dentist specialist

Sumber/Source: Dinas Kesehatan Kota Sabang/Department of Health in Sabang Municipality

Tabel 4.2.3
Table

Jumlah Rumah Sakit Umum, Rumah Sakit Khusus, Puskesmas, Klinik Pratama, dan Posyandu Menurut Kecamatan di Kota Sabang, 2019 dan 2021
Number of General Hospital, Specialized Hospital, Public Health Center, Primary Clinic, and Integrated Health Post by Subdistrict in Sabang Municipality, 2019 and 2021

Kecamatan Subdistrict	Rumah Sakit Umum General Hospital		Rumah Sakit Khusus Specialized Hospital	
	2019	2021	2019	2021
(1)	(2)	(3)	(4)	(5)
Sukajaya	–	–	–	–
Sukakarya	1	1	–	–
Sabang	1	1	–	–

Lanjutan Tabel/*Continued Table* 4.2.3

Kecamatan Subdistrict	Puskesmas ¹ Rawat Inap Public Health Center ¹ with Inpatient Care		Puskesmas ¹ Non Rawat Inap Public Health Center ¹ without Inpatient Care	
	2019	2021	2019	2021
(1)	(6)	(7)	(8)	(9)
Sukajaya	2	2	1	1
Sukakarya	2	2	1	1
Sabang	4	4	2	2

Lanjutan Tabel/*Continued Table* 4.2.3

Kecamatan Subdistrict	Klinik Pratama Primary Clinic		Posyandu Intregrated Health Post	
	2019	2021	2019	2021
(1)	(10)	(11)	(12)	(13)
Sukajaya	1	1	9	9
Sukakarya	5	5	5	5
Sabang	6	6	14	14

Catatan/Note: ¹ Puskesmas yang teregistrasi/*Registered Public Health Center*
 Sumber/Source: Dinas Kesehatan Kota Sabang/*Department of Health in Sabang Municipality*

4.3 AGAMA DAN SOSIAL LAINNYA RELIGION AND OTHER SOCIAL AFFAIRS

Tabel 4.3.1 Jumlah Penduduk Menurut Kecamatan dan Agama yang Dianut di Kota Sabang, 2021
Population by Subdistrict and Religion in Sabang Municipality, 2021

Kecamatan Subdistrict	Islam	Protestan Protestant	Katolik Catholic	Hindu	Budha Buddha	Lainnya Others
(1)	(2)	(3)	(4)	(5)	(6)	(7)
Sukajaya	20 744	146	13	4	11	0
Sukakarya	17 675	114	90	18	344	0
Sabang	38 419	260	103	22	355	0

Sumber/Source: Kantor Wilayah Kementerian Agama Kota Sabang/Regional Office Ministry of Religious Affairs of Sabang Municipality

Tabel 4.3.2
Table

Jumlah Tempat Peribadatan Menurut Kecamatan di Kota Sabang, 2021
Number of Places of Worship by Subdistrict in Sabang Municipality, 2021

Kecamatan Subdistrict	Masjid Mosque	Mushola Pray Room	Gereja Protestan Protestant Church	Gereja Katholik Catholic Church	Pura Temple	Vihara
(1)	(2)	(3)	(4)	(5)	(6)	(7)
Sukajaya	10	38	0	0	0	0
Sukakarya	11	36	1	1	0	1
Sabang	21	74	1	1	0	1

Sumber/Source: Kantor Wilayah Kementerian Agama Kota Sabang/Regional Office Ministry of Religious Affairs of Sabang Municipality

Tabel 4.3.3 Jumlah Desa¹/Kelurahan yang Mengalami Bencana Alam² Menurut Kecamatan di Kota Sabang, 2019–2021
Table Number of Villages¹/Kelurahan that Had Natural Disaster² by Subdistrict in Sabang Municipality, 2019–2021

Kecamatan Subdistrict	Banjir/Flood		
	2019	2020	2021
(1)	(2)	(3)	(4)
Sukajaya	–	–	2
Sukakarya	–	–	–
Sabang	–	–	2

Lanjutan Tabel/*Continued Table* 4.3.3

Kecamatan <i>Subdistrict</i>	Gempa Bumi/ <i>Earthquake</i>		
	2019	2020	2021
(1)	(5)	(6)	(7)
Sukajaya	–	–	10
Sukakarya	–	–	8
Sabang	–	–	18

Lanjutan Tabel/*Continued Table 4.3.3*

Kecamatan Subdistrict	Tanah Longsor/Landslide		
	2019	2020	2021
(1)	(8)	(9)	(10)
Sukajaya	–	–	1
Sukakarya	3	1	1
Sabang	3	1	2

Catatan/Note: ¹ Desa pada tabel ini termasuk Unit Permukiman Transmigrasi (UPT) yang masih dibina oleh kementerian terkait dan nagari di Provinsi Sumatera Barat/*Villages in this table are included in Transmigration Settlement Unit which is still fostered by the relevant ministries and the nagari in the Province of Sumatera Barat*

² Kejadian dalam setahun sebelum tahun pencacahan/*Occured during the last one year before the enumeration years*

Sumber/Source: BPS, Pendataan Potensi Desa (Podes)/*BPS-Statistics Indonesia, Village Potential Data Collecting*

4.4 KEMISKINAN POVERTY

Tabel 4.4.1 **Garis Kemiskinan, Jumlah, dan Persentase Penduduk Miskin di Kota Sabang, 2014–2021**
Poverty Line, Number, and Percentage of Poor People in Sabang Municipality, 2014–2021

Tahun Year	Garis Kemiskinan (rupiah/kapita/bulan) Poverty Line (rupiah/capita/month)	Jumlah Penduduk Miskin (ribu) Number of Poor People (thousand)	Persentase Penduduk Miskin Percentage of Poor People
(1)	(2)	(3)	(4)
2014	457 242	5,59	17,02
2015	475 111	5,86	17,69
2016	492 787	5,81	17,33
2017	523 705	5,98	17,66
2018	552 272	5,62	16,31
2019	563 100	5,43	15,60
2020	599 381	5,27	14,94
2021	620 373	5,33	15,32

Sumber/Source: BPS, Survei Sosial Ekonomi Nasional Maret/BPS-Statistics Indonesia, March National Socioeconomic Survey

Tabel 4.4.2 Indeks Kedalaman Kemiskinan dan Indeks Keparahan Kemiskinan di Kota Sabang, 2014–2021
Table *Poverty Gap Index and Poverty Severity Index in Sabang Municipality, 2014–2021*

Tahun Year	Indeks Kedalaman Kemiskinan Poverty Gap Index	Indeks Keparahan Kemiskinan Poverty Severity Index
(1)	(2)	(3)
2014	3,40	0,89
2015	2,97	0,85
2016	3,17	0,88
2017	2,99	0,76
2018	2,64	0,64
2019	2,71	0,70
2020	1,94	0,54
2021	2,8	0,82

Sumber/Source: BPS, Survei Sosial Ekonomi Nasional Maret/BPS-Statistics Indonesia, March National Socioeconomic Survey

BAB 5

PERTANIAN, KEHUTANAN, PETERNAKAN, DAN PERIKANAN

Agriculture, Forestry, Livestock, And Fishery

<https://sabangkota.bps.go.id>

PENJELASAN TEKNIS

1. Lahan sawah adalah lahan pertanian yang berpetak-petak dan dibatasi oleh pematang (galangan), saluran untuk menahan/ menyalurkan air, yang biasanya ditanami padi sawah tanpa memandang dari mana diperoleh atau status lahan tersebut. Lahan yang dimaksud termasuk lahan yang terdaftar di Pajak Bumi Bangunan, luran Pembangunan Daerah, lahan bengkok, lahan serobotan, lahan rawa yang ditanami padi dan lahan bekas tanaman tahunan yang telah dijadikan sawah, baik yang ditanami padi, palawija atau tanaman semusim lainnya.
2. Tegal/Kebun adalah lahan pertanian bukan sawah (lahan kering) yang ditanami tanaman semusim atau tahunan dan terpisah dengan halaman sekitar rumah serta penggunaannya tidak berpindah pindah.
3. Ladang/Huma adalah lahan pertanian bukan sawah (lahan kering) yang biasanya ditanami tanaman semusim dan penggunaannya hanya semusim atau dua musim, kemudian akan ditinggalkan bila sudah tidak subur lagi (berpindah-pindah). Kemungkinan lahan ini beberapa tahun kemudian akan dikerjakan kembali jika sudah subur.
4. Lahan yang sementara tidak diusahakan adalah lahan yang

TECHNICAL NOTES

1. *Wetland is agricultural land that separated by small dykes to resist water, where the main crop is usually wetland paddy without considering where it is got from or the status of the land. It includes the land that is registered at land income tax office, regional development contribution, 'bengkok' land, illegal ownership, swamps for rice cultivation, and annual crop land mark that has been used as rice field, which are both planted with paddy, secondary crops or the other seasonal crops.*
2. *Dry field/Garden is an dryland (unirrigated land) which is planted with seasonal or annual crops and separately from the yard around the house without shifting*
3. *Unirrigated agricultural field / Shifting cultivation land is dryland (unirrigated land) that usually is cultivated for seasonal crops and utilized only for one or two seasons, then it will be left when it is not fertile (shifting). Maybe, this land will be used again in a few years if it has been fertile.*
4. *Temporarily unused land is land that is regularly used but temporarily (more than a year but less or equal than two years) is unused, it includes wetland that is not cultivated more than two years.*
5. *The main food crops data collected consists of harvested area and productivity (yield per hectare).*

biasanya diusahakan tetapi untuk sementara (lebih dari 1 (satu) tahun tetapi kurang dari atau sama dengan 2 (dua) tahun) tidak diusahakan, termasuk lahan sawah yang tidak diusahakan selama lebih dari 2 (dua) tahun.

5. Data pokok tanaman pangan yang dikumpulkan adalah luas panen dan produktivitas (hasil per hektar). Produksi tanaman pangan merupakan hasil perkalian antara luas panen dengan produktivitas. Pengumpulan data luas panen dilakukan setiap bulan dengan pendekatan area kecamatan di seluruh wilayah Indonesia. Pengumpulan data produktivitas dilakukan melalui pengukuran langsung pada plot ubinan berukuran 2½ m x 2½ m. Pengumpulan data produktivitas dilakukan setiap subround (empat bulanan) pada waktu panen petani.
6. Data produksi padi dan palawija yang disajikan adalah dalam kualitas: gabah kering giling (padi), pipilan kering (jagung), biji kering (kedelai dan kacang tanah), dan umbi basah (ubi kayu dan ubi jalar).
7. Tanaman sayuran dan buah-buahan semusim. Tanaman sayuran semusim adalah tanaman sumber vitamin, garam mineral dan lain-lain yang dikonsumsi dari bagian tanaman yang berupa daun, bunga, buah, dan umbinya, yang berumur kurang dari satu tahun.

Food crops production is generated by harvested area multiplied by productivity. The harvested area data is collected every month using sub district area approach in all sub district in Indonesia. The productivity data collection is conducted by a direct measurement in 2½m x 2½m crop cutting plot. The productivity measurement is conducted in every subround (four monthly) at the time when farmers are harvesting their crops.

6. *Production of paddy and secondary crops data are presented in the form of: dry unhusked rice (paddy), dry loose maize (maize), dry shells crops (soybeans and peanuts), and fresh roots (cassava and sweet potatoes).*
7. *Seasonal vegetable and fruit plants Seasonal vegetable plants are plants which are the sources of vitamin, mineral salt, etc, consumed from the part of the plant in the form of leaf, flower, fruit, and root with the age of less than one year.*

ULASAN

Sektor pertanian memiliki 6 subsektor pertanian diantaranya: subsektor tanaman pangan, hortikultura, perkebunan, peternakan, perikanan, dan subsektor kehutanan. Untuk sub sektor tanaman pangan komoditas yang menonjol adalah jagung dan ubi kayu. Sedangkan subsektor hortikultura di Kota Sabang komoditasnya cukup beragam dapat dilihat pada tabel 5.2.1-5.2.3. Perkebunan merupakan salah satu subsektor pertanian unggulan di Kota Sabang selain subsektor peternakan dan perikanan, produksi tanaman perkebunan terbanyak didominasi oleh tanaman perkebunan kelapa dan cengkeh.

Pada subsektor peternakan, khususnya peternakan unggas yang terlihat menonjol adalah peternakan ayam kampung. Hal ini dapat dilihat pada tabel 5.4.2 yang menunjukkan pada tahun 2017 terdapat populasi 143 373 ayam kampung, 15 147 ayam Pedaging. Sedangkan ternak besar ada sebanyak 4.814 ekor kambing pada tahun 2017, dan 3.025 ekor sapi dan 127 ekor untuk kerbau.

Beralih ke subsektor perikanan, di Kota Sabang pada tahun 2018 terdapat 1.257 rumah tangga perikanan laut. Komoditas hasil subsektor perikanan tangkap pada tahun 2018 sebesar 4 222,8 ton.

DESCRIPTION

The agricultural sector has 6 agricultural sub-sectors such as: food crops, horticulture, estate crops, livestock, fishery, and forestry subsectors. For commodity food crops sub-sector that stands out is corn and cassava. While the horticulture sub-sector in sabang municipallity quite diverse commodities can be seen in Table 5.2.1-5.2.3. Estate crops is one of the agricultural sub-sector featured in Sabang municipality apart from livestock and fisheriy sub-sector, the largest tree crop production is dominated by coconuts and cloves.

In the livestock sector, particularly poultry farms that stand out are the chicken farm. This can be seen in Table 5.4.2 that showed in 2017 there were 143.373 chickens and 15.147 Broilers populations. While large cattles there are 4.814 goats in 2017, 3.025 beef cattles and 127 buffalos.

Turning to the fisheries subsector, Kota Sabang in 2017 there were 1,395 are marine Fisheries. The commodity of marine fishery sub-sector in 2018 is 4 228,8 tons.

**5.1 HORTIKULTURA
HORTICULTURE**

Tabel 5.1.1 Luas Panen Tanaman Sayuran Menurut Kecamatan dan Jenis Tanaman di Kota Sabang (ha), 2020 dan 2021^x
Table 5.1.1 *Harvested Area of Vegetables by Subdistrict and Kind of Plant in Sabang Municipality (ha), 2020 and 2021^x*

Kecamatan Subdistrict	Bawang Merah Shallot		Cabai Besar Chili/Big Chili	
	2020	2021 ^x	2020	2021 ^x
(1)	(2)	(3)	(4)	(5)
Sukajaya	-	...	4	4
Sukakarya	-	...	4	4
Sabang	-	...	8	8

Lanjutan Tabel/*Continued Table* 5.1.1

Kecamatan <i>Subdistrict</i>	Cabai Rawit <i>Chili/Cayenne Pepper</i>		Kentang <i>Potato</i>	
	2020	2021*	2020	2021*
(1)	(6)	(7)	(8)	(9)
Sukajaya	3	4	-	...
Sukakarya	1	3	-	...
Sabang	4	7	-	...

Lanjutan Tabel/*Continued Table* 5.1.1

Kecamatan Subdistrict	Kubis Cabbage		Tomat Tomato		Terung Eggplant	
	2020	2021 ^x	2020	2021 ^x	2020	2021 ^x
(1)	(10)	(11)	(12)	(13)	(14)	(15)
Sukajaya	-	...	-	...	1	1
Sukakarya	-	...	-	...	2	2
Sabang	-	...	-	...	3	3

Lanjutan Tabel/*Continued Table* 5.1.1

Kecamatan Subdistrict	Bawang Putih Garlic		Kacang Panjang Long Beans		Ketimun Cucumber	
	2020	2021 ^x	2020	2021 ^x	2020	2021 ^x
(1)	(16)	(17)	(18)	(19)	(20)	(21)
Sukajaya	-	...	7	6	6	5
Sukakarya	-	...	6	6	7	5
Sabang	-	...	13	12	13	10

Sumber/Source: BPS, Statistik Pertanian Hortikultura SPH-SBS/BPS-Statistics Indonesia, Agricultural Statistic for Horticulture SPH-SBS

Tabel 5.1.2 **Produksi Tanaman Sayuran Menurut Kecamatan dan Jenis Tanaman di Kota Sabang (kuintal), 2020 dan 2021^x**
Production of Vegetables by Subdistrict and Kind of Plant in Sabang Municipality (quintal), 2020 and 2021^x

Kecamatan Subdistrict	Bawang Merah Shallot		Cabai Besar Chili/Big Chili	
	2020	2021 ^x	2020	2021 ^x
(1)	(2)	(3)	(4)	(5)
Sukajaya	-	...	92	86
Sukakarya	-	...	99	95
Sabang	-	...	191	181

<https://sabangkota.bps.go.id>

Lanjutan Tabel/*Continued Table* 5.1.2

Kecamatan <i>Subdistrict</i>	Cabai Rawit <i>Chili/Cayenne Pepper</i>		Kentang <i>Potato</i>	
	2020	2021*	2020	2021*
(1)	(6)	(7)	(8)	(9)
Sukajaya	75	91	-	...
Sukakarya	26	70	-	...
Sabang	101	161	-	...

Lanjutan Tabel/*Continued Table 5.1.2*

Kecamatan Subdistrict	Kubis Cabbage		Tomat Tomato		Terung Eggplant	
	2020	2021 ^x	2020	2021 ^x	2020	2021 ^x
(1)	(10)	(11)	(12)	(13)	(14)	(15)
Sukajaya	-	...	-	...	102	104
Sukakarya	-	...	-	...	207	209
Sabang	-	...	-	...	309	313

<https://sabangkota.bps.go.id>

Lanjutan Tabel/*Continued Table* 5.1.2

Kecamatan <i>Subdistrict</i>	Bawang Putih <i>Garlic</i>		Kacang Panjang <i>Long Beans</i>		Ketimun <i>Cucumber</i>	
	2020	2021 ^x	2020	2021 ^x	2020	2021 ^x
(1)	(16)	(17)	(18)	(19)	(20)	(21)
Sukajaya	-	...	160	145	616	512
Sukakarya	-	...	141	145	732	520
Sabang	-	...	301	290	1 348	1 032

Sumber/*Source*: BPS, Statistik Pertanian Hortikultura SPH-SBS/*BPS-Statistics Indonesia, Agricultural Statistic for Horticulture SPH-SBS*

Tabel 5.1.3 **Luas Panen Tanaman Sayuran dan Buah-buahan Semusim Menurut Jenis Tanaman di Kota Sabang (ha), 2018–2021**
Table 5.1.3 **Harvested Area of Seasonal Vegetables and Fruits by Kind of Plant in Sabang Municipality (ha), 2018–2021**

Jenis Tanaman Kind of Plants	2018	2019	2020	2021 ^x
(1)	(2)	(3)	(4)	(5)
Sayuran/Vegetables:				
Bawang Merah/ <i>Shallots</i>	-	-	-	...
Bawang Putih/ <i>Garlic</i>	-	-	-	...
Cabai Besar/ <i>Chili/Big Chili</i>	8	9	8	8
Cabai Rawit/ <i>Chili/Cayenne Pepper</i>	5	4	4	7
Kentang/ <i>Potato</i>	-	-	-	...
Kubis/ <i>Cabbage</i>	-	-	-	...
Kacang Panjang/ <i>Long Beans</i>	16	12	13	12
Ketimun/ <i>Cucumber</i>	12	13	13	10
Terung/ <i>Eggplant</i>	5	2	3	3

Sumber/Source: BPS, Statistik Pertanian Hortikultura SPH-SBS/BPS-Statistics Indonesia, Agricultural Statistic for Horticulture SPH-SBS

Tabel
Table 5.1.4

Produksi Tanaman Sayuran dan Buah-buahan Semusim Menurut Jenis Tanaman di Kota Sabang (kuintal), 2018–2021

Production of Seasonal Vegetables and Fruits by Kind of Plant in Sabang Municipality (quintal), 2018–2021

Jenis Tanaman <i>Kind of Plants</i>	2018	2019	2020	2021 ^x
(1)	(2)	(3)	(4)	(5)
Sayuran/Vegetables:				
Bawang Merah/ <i>Shallots</i>	-	-	-	...
Bawang Putih/ <i>Garlic</i>	-	-	-	...
Cabai Besar/ <i>Chili/Big Chili</i>	257	247	191	181
Cabai Rawit/ <i>Chili/Cayenne Pepper</i>	165	119	101	161
Kentang/ <i>Potato</i>	-	-	-	...
Kubis/ <i>Cabbage</i>	-	-	-	...
Kacang Panjang/ <i>Long Beans</i>	414	286	301	290
Ketimun/ <i>Cucumber</i>	1 453	1 348	1 348	1 032
Terung/ <i>Eggplant</i>	306	210	309	313

Sumber/Source: BPS, Statistik Pertanian Hortikultura SPH-SBS/BPS-Statistics Indonesia, Agricultural Statistic for Horticulture SPH-SBS

Tabel
Table 5.1.5

Luas Panen Tanaman Biofarmaka Menurut Kecamatan dan Jenis Tanaman di Kota Sabang (m²), 2020 dan 2021^x
Harvested Area of Medicinal Plants by Subdistrict and Kind of Plant in Sabang Municipality (m²), 2020 and 2021^x

Kecamatan Subdistrict	Jahe Ginger		Laos/Lengkuas Galanga		Kencur East Indian Galangal	
	2020	2021 ^x	2020	2021 ^x	2020	2021 ^x
(1)	(2)	(3)	(4)	(5)	(6)	(7)
Sukajaya	-	-	-	-	-	-
Sukakarya	-	-	-	-	-	-
Sabang	-	-	-	-	-	-

<https://sabangkota.bps.go.id>

Lanjutan Tabel/*Continued Table* 5.1.5

Kecamatan Subdistrict	Kunyit <i>Turmeric</i>		Lempuyang <i>Zingiber Aromaticum</i>		Lidah Buaya <i>Aloevera</i>	
	2020	2021 ^x	2020	2021 ^x	2020	2021 ^x
(1)	(8)	(9)	(10)	(11)	(12)	(13)
Sukajaya	-	-	-	-	-	-
Sukakarya	-	-	-	-	-	-
Sabang	-	-	-	-	-	-

Sumber/*Source*: BPS, Statistik Pertanian Hortikultura SPH-TBF/*BPS-Statistics Indonesia, Agricultural Statistic for Horticulture SPH-TBF*

Tabel 5.1.6 **Produksi Tanaman Biofarmaka Menurut Kecamatan dan Jenis Tanaman di Kota Sabang (kg), 2020 dan 2021^x**
Table **Production of Medicinal Plants by Subdistrict and Kind of Plant in Sabang Municipality (kg), 2020 and 2021^x**

Kecamatan Subdistrict	Jahe Ginger		Laos/Lengkuas Galanga		Kencur East Indian Galangal	
	2020	2021 ^x	2020	2021 ^x	2020	2021 ^x
(1)	(2)	(3)	(4)	(5)	(6)	(7)
Sukajaya	-	-	-	-	-	-
Sukakarya	-	-	-	-	-	-
Sabang	-	-	-	-	-	-

<https://sabangkota.bps.go.id>

Lanjutan Tabel/*Continued Table* 5.1.6

Kecamatan Subdistrict	Kunyit <i>Turmeric</i>		Lempuyang <i>Zingiber Aromaticum</i>		Lidah Buaya <i>Aloevera</i>	
	2020	2021 ^x	2020	2021 ^x	2020	2021 ^x
(1)	(8)	(9)	(10)	(11)	(12)	(13)
Sukajaya	-	-	-	-	-	-
Sukakarya	-	-	-	-	-	-
Sabang	-	-	-	-	-	-

Sumber/*Source*: BPS, Statistik Pertanian Hortikultura SPH-TBF/*BPS-Statistics Indonesia, Agricultural Statistic for Horticulture SPH-TBF*

Tabel 5.1.7 **Luas Panen Tanaman Biofarmaka Menurut Jenis Tanaman di Kota Sabang (m²), 2018–2021**
Table 5.1.7 **Harvested Area of Medicinal Plants by Kind of Plant in Sabang Municipality (m²), 2018–2021**

Jenis Tanaman Kind of Plants	2018	2019	2020	2021 ^x
(1)	(2)	(3)	(4)	(5)
Jahe/Ginger	-	-	-	-
Kencur/East Indian Galangal	-	-	-	-
Kunyit/Turmeric	-	-	-	-
Laos/Lengkuas/Galanga	-	-	-	-
Lempuyang/Zingiber Aromaticum	-	-	-	-
Lidah buaya/Aloevera	-	-	-	-

Sumber/Source: BPS, Statistik Pertanian Hortikultura SPH-TBF/BPS-Statistics Indonesia, Agricultural Statistic for Horticulture SPH-TBF

Tabel 5.1.8 **Produksi Tanaman Biofarmaka Menurut Jenis Tanaman di Kota Sabang (kg), 2018–2021**
Production of Medicinal Plants by Kind of Plant in Sabang Municipality (kg), 2018–2021

Jenis Tanaman Kind of Plants	2018	2019	2020	2021 ^x
(1)	(2)	(3)	(4)	(5)
Jahe/Ginger	-	-	-	-
Kencur/East Indian Galangal	-	-	-	-
Kunyit/Turmeric	-	-	-	-
Laos/Lengkuas/Galanga	-	-	-	-
Lempuyang/Zingiber Aromaticum	-	-	-	-
Lidah buaya/Aloevera	-	-	-	-

Sumber/Source: BPS, Statistik Pertanian Hortikultura SPH-TBF/BPS-Statistics Indonesia, Agricultural Statistic for Horticulture SPH-TBF

Tabel 5.1.9 **Luas Panen Tanaman Hias Menurut Kecamatan dan Jenis Tanaman di Kota Sabang (m²), 2020 dan 2021^x**
Table 5.1.9 **Harvested Area of Ornamental Plants by Subdistrict and Kind of Plant in Sabang Municipality (m²), 2020 and 2021^x**

Kecamatan Subdistrict	Anggrek/ <i>Orchid</i>		Krisan/ <i>Chrysantemum</i>		Mawar/ <i>Rose</i>	
	2020	2021 ^x	2020	2021 ^x	2020	2021 ^x
(1)	(2)	(3)	(4)	(5)	(6)	(7)
Sukajaya	-	-	-	-	-	-
Sukakarya	-	-	-	-	-	-
Sabang	-	-	-	-	-	-

<https://sabangkota.bps.go.id>

Lanjutan Tabel/*Continued Table* 5.1.9

Kecamatan Subdistrict	Sedap Malam/ <i>Tuberose</i>		Anthurium Bunga/ <i>Flamingo Lily Flower</i>		Anthurium Daun/ <i>Anthurium</i>	
	2020	2021*	2020	2021*	2020	2021*
(1)	(8)	(9)	(10)	(11)	(12)	(13)
Sukajaya	-	-	-	-	-	-
Sukakarya	-	-	-	-	-	-
Sabang	-	-	-	-	-	-

Sumber/*Source*: BPS, Statistik Pertanian Hortikultura SPH-TH/*BPS-Statistics Indonesia, Agricultural Statistik for Horticulture SPH-TH*

Tabel
Table 5.1.10

**Produksi Tanaman Hias Menurut Kecamatan dan Jenis
Tanaman di Kota Sabang (tangkai), 2020 dan 2021^x**
*Production of Ornamental Plants by Subdistrict and Kind of
Plant in Sabang Municipality (stalks), 2020 and 2021^x*

Kecamatan Subdistrict	Anggrek/ <i>Orchid</i>		Krisan/ <i>Chrysantemum</i>		Mawar/ <i>Rose</i>	
	2020	2021 ^x	2020	2021 ^x	2020	2021 ^x
(1)	(2)	(3)	(4)	(5)	(6)	(7)
Sukajaya	-	-	-	-	-	-
Sukakarya	-	-	-	-	-	-
Sabang	-	-	-	-	-	-

<https://sabangkota.bps.go.id>

Lanjutan Tabel/*Continued Table* 5.1.10

Kecamatan Subdistrict	Sedap Malam/ <i>Tuberose</i>		Anthurium Bunga/ <i>Flamingo Lily Flower</i>		Anthurium Daun/ <i>Anthurium</i>	
	2020	2021*	2020	2021*	2020	2021*
(1)	(8)	(9)	(10)	(11)	(12)	(13)
Sukajaya	-	-	-	-	-	-
Sukakarya	-	-	-	-	-	-
Sabang	-	-	-	-	-	-

Sumber/*Source*: BPS, Statistik Pertanian Hortikultura SPH-TH/*BPS-Statistics Indonesia, Agricultural Statistik for Horticulture SPH-TH*

Tabel 5.1.11 **Luas Panen Tanaman Hias Menurut Jenis Tanaman di Kota Sabang (m²), 2018–2021**
Table 5.1.11 **Harvested Area of Ornamental Plants by Kind of Plant in Sabang Municipality (m²), 2018–2021**

Jenis Tanaman Kind of Plants	2018	2019	2020	2021 ^x
(1)	(2)	(3)	(4)	(5)
Anggrek/ <i>Orchid</i>	-	-	-	-
Krisan/ <i>Chrysantemum</i>	-	-	-	-
Mawar/ <i>Rose</i>	-	-	-	-
Sedap Malam/ <i>Tuberose</i>	-	-	-	-
Anthurium Bunga/ <i>Flamingo Lily Flower</i>	-	-	-	-
Anthurium Daun/ <i>Anthurium</i>	-	-	-	-

Sumber/Source: BPS, Statistik Pertanian Hortikultura SPH-TH/BPS-Statistics Indonesia, Agricultural Statistik for Horticulture SPH-TH

Tabel
Table 5.1.12

Produksi Tanaman Hias Menurut Jenis Tanaman di Kota Sabang (tangkai), 2018–2021
Production of Ornamental Plants by Kind of Plant n Sabang Municipality (stalks), 2018–2021

Jenis Tanaman Kind of Plants	2018	2019	2020	2021 ^x
(1)	(2)	(3)	(4)	(5)
Anggrek/ <i>Orchid</i>	-	-	-	-
Krisan/ <i>Chrysantemum</i>	-	-	-	-
Mawar/ <i>Rose</i>	-	-	-	-
Sedap Malam/ <i>Tuberose</i>	-	-	-	-
Anthurium Bunga/ <i>Flamingo Lily Flower</i>	-	-	-	-
Anthurium Daun/ <i>Anthurium</i>	-	-	-	-

Sumber/Source: BPS, Statistik Pertanian Hortikultura SPH-TH/BPS-Statistics Indonesia, Agricultural Statistik for Horticulture SPH-TH

Tabel 5.1.13 **Produksi Buah-buahan Menurut Kecamatan dan Jenis Tanaman di Kota Sabang (kuintal), 2020 dan 2021^x**
Table *Production of Fruits by Subdistrict and Kind of Plant in Sabang Municipality (kuintal), 2020 and 2021^x*

Kecamatan Subdistrict	Alpukat/Avocado		Belimbing/Star Fruit	
	2020	2021 ^x	2020	2021 ^x
(1)	(2)	(3)	(4)	(5)
Sukajaya	44	46	165	166
Sukakarya	47	49	28	28
Sabang	91	95	193	194

Lanjutan Tabel/*Continued Table* 5.1.13

Kecamatan <i>Subdistrict</i>	Jambu Air/ <i>Water Apple</i>		Jambu Biji/ <i>Guava</i>	
	2020	2021 ^x	2020	2021 ^x
(1)	(6)	(7)	(8)	(9)
Sukajaya	33	41	72	78
Sukakarya	12	58	67	69
Sabang	45	99	139	147

Lanjutan Tabel/*Continued Table* 5.1.13

Kecamatan <i>Subdistrict</i>	Jengkol/ <i>Jengkol</i>		Jeruk Besar/ <i>Pomelo</i>	
	2020	2021*	2020	2021*
(1)	(10)	(11)	(12)	(13)
Sukajaya	4	12	33	34
Sukakarya	5	21	8	8
Sabang	9	33	41	42

<https://sabangkota.bps.go.id>

Lanjutan Tabel/*Continued Table* 5.1.13

Kecamatan <i>Subdistrict</i>	Mangga/Mango		Melinjo/Gnetum/Melinjo	
	2020	2021*	2020	2021*
(1)	(14)	(15)	(16)	(17)
Sukajaya	530	241	127	128
Sukakarya	240	193	82	89
Sabang	770	434	209	217

Lanjutan Tabel/*Continued Table* 5.1.13

Kecamatan <i>Subdistrict</i>	Nangka/Cempedak/ <i>Jackfruit</i>		Nenas/ <i>Pineapple</i>	
	2020	2021*	2020	2021*
(1)	(18)	(19)	(20)	(21)
Sukajaya	230	228	213	178
Sukakarya	170	183	36	54
Sabang	400	411	249	232

<https://sabangkota.bps.go.id>

Lanjutan Tabel/*Continued Table* 5.1.13

Kecamatan Subdistrict	Pepaya/Papaya		Pisang/Banana	
	2020	2021*	2020	2021*
(1)	(22)	(23)	(24)	(25)
Sukajaya	641	639	12 303	5 327
Sukakarya	378	335	2 732	3 153
Sabang	1 019	974	15 035	8 480

<https://sabangkota.bps.go.id>

Lanjutan Tabel/Continued Table 5.1.13

Kecamatan Subdistrict	Rambutan/Rambutan		Salak/Snakefruit	
	2020	2021*	2020	2021*
(1)	(26)	(27)	(28)	(29)
Sukajaya	105	35	216	219
Sukakarya	42	14	27	28
Sabang	147	49	243	247

<https://sabangkota.bps.go.id>

Lanjutan Tabel/*Continued Table* 5.1.13

Kecamatan Subdistrict	Sawo/Sapodilla/Sawo		Sirsak/Soursop		Sukun/Breadfruit	
	2020	2021*	2020	2021*	2020	2021*
(1)	(30)	(31)	(32)	(33)	(34)	(35)
Sukajaya	41	44	31	32	170	176
Sukakarya	40	40	67	71	40	39
Sabang	81	84	98	103	210	215

Sumber/Source: BPS, Statistik Pertanian Hortikultura SPH-BST/BPS-Statistics Indonesia, Agricultural Statistic for Horticulture SPH-BST

Tabel 5.1.14 **Produksi Buah-Buahan dan Sayuran Tahunan Menurut Jenis Tanaman di Kota Sabang (kuintal), 2018–2021**
Production of Annual Fruits and Vegetables by Kind of Plant in Sabang Municipality (quintal), 2018–2021

Jenis Tanaman Kind of Plants	2018	2019	2020	2021 ^x
(1)	(2)	(3)	(4)	(5)
Alpukat/ Avocado	81	87	91	95
Belimbing/Star Fruit	191	201	193	194
Jambu Air/Water Apple	52	42	45	99
Jambu Biji/Guava	81	95	139	147
Jengkol/Jengkol	3	6	9	33
Jeruk Besar/Pomelo	36	35	41	42
Mangga/Mango	-	-	770	434
Melinjo/Gnetum/Melinjo	176	206	209	217
Nangka/Cempedak/Jackfruit	264	281	400	411
Nenas/Pineapple	89	107	249	232
Pepaya/Papaya	1 658	926	1 019	974
Pisang/Banana	3 465	4 772	15 035	8 480
Rambutan/Rambutan	51	164	147	49
Salak/Snakefruit	237	237	243	247
Sawo/Sapodilla/Sawo	70	72	81	84
Sirsak/Soursop	89	88	98	103
Sukun/Breadfruit	185	168	210	215

Sumber/Source: BPS, Statistik Pertanian Hortikultura SPH-BST/BPS-Statistics Indonesia, Agricultural Statistic for Horticulture SPH-BST

5.2 PERKEBUNAN ESTATE CROPS

Tabel 5.2.1 **Luas Areal Tanaman Perkebunan Menurut Kecamatan dan Jenis Tanaman di Kota Sabang (ha), 2020 dan 2021^x**
Planted Area of Estate Crops by Subdistrict and Type of Crops in Sabang Municipality (ha), 2020 and 2021^x

Kecamatan Subdistrict	Cengkeh/Clove		Kelapa/Coconut	
	2020	2021 ^x	2020	2021 ^x
(1)	(2)	(3)	(4)	(5)
Sukajaya
Sukakarya
Sabang	2 766	2 766	2 099	2 095

Lanjutan Tabel/*Continued Table* 5.2.1

Kecamatan <i>Subdistrict</i>	Pala/ <i>Nutmeg</i>		Pinang/ <i>Areca Nut</i>	
	2020	2021 ^x	2020	2021 ^x
(1)	(6)	(7)	(8)	(9)
Sukajaya
Sukakarya
Sabang	69	69	271	275

Lanjutan Tabel/*Continued Table* 5.2.1

Kecamatan Subdistrict	Kakao/Cocoa		Kapuk/Kapok Tree	
	2020	2021 ^x	2020	2021 ^x
(1)	(10)	(11)	(12)	(13)
Sukajaya
Sukakarya
Sabang	735	735	14	14

Lanjutan Tabel/*Continued Table 5.2.1*

Kecamatan Subdistrict	Kemiri/Candle Nut		Nilam/Patchouli		Lada/Pepper Tree	
	2020	2021 ^x	2020	2021 ^x	2020	2021 ^x
(1)	(14)	(15)	(16)	(17)	(18)	(19)
Sukajaya
Sukakarya
Sabang	21	21	7	7	4	4

Tabel
Table 5.2.2

**Produksi Perkebunan Menurut Kecamatan dan Jenis
Tanaman di Kota Sabang (ton), 2020 dan 2021^x**
*Production of Estate by Subdistrict and Type of Crops in
Sabang Municipality (ton), 2020 and 2021^x*

Kecamatan Subdistrict	Cengkeh/Clove		Kelapa/Coconut	
	2020	2021 ^x	2020	2021 ^x
(1)	(2)	(3)	(4)	(5)
Sukajaya
Sukakarya
Sabang	605	605	634	634

Lanjutan Tabel/*Continued Table* 5.2.2

Kecamatan <i>Subdistrict</i>	Pala/ <i>Nutmeg</i>		Pinang/ <i>Areca Nut</i>	
	2020	2021 ^x	2020	2021 ^x
(1)	(6)	(7)	(8)	(9)
Sukajaya
Sukakarya
Sabang	7	7	58	58

<https://sabangkota.bps.go.id>

Lanjutan Tabel/*Continued Table* 5.2.2

Kecamatan <i>Subdistrict</i>	Kakao/ <i>Cocoa</i>		Kapuk/ <i>Kapok Tree</i>	
	2020	2021 ^x	2020	2021 ^x
(1)	(10)	(11)	(12)	(13)
Sukajaya
Sukakarya
Sabang	183	183	1	1

Lanjutan Tabel/*Continued Table* 5.2.2

Kecamatan <i>Subdistrict</i>	Kemiri/ <i>Candle Nut</i>		Nilam/ <i>Patchouli</i>		Lada/ <i>Pepper Tree</i>	
	2020	2021 ^x	2020	2021 ^x	2020	2021 ^x
(1)	(14)	(15)	(16)	(17)	(18)	(19)
Sukajaya
Sukakarya
Sabang	2	2	0,49	0,49	0,21	0,21

Sumber/*Source*: Dinas Pertanian dan Pangan Kota Sabang/*Department of Agriculture and Horticulture of Sabang Municipality*

5.3 PETERNAKAN LIVESTOCK

Tabel 5.3.1 Populasi Ternak Menurut Kecamatan dan Jenis Ternak di Kota Sabang (ekor), 2021
Livestock Population by Subdistrict and Kind of Livestock in Sabang Municipality (head), 2021

Kecamatan Subdistrict	Sapi Perah Dairy Cattle	Sapi Potong Beef Cattle	Kerbau Buffalo	Domba Sheep	Kambing Goat
(1)	(2)	(3)	(4)	(5)	(6)
Sukajaya	0	1 466	78	13	2 155
Sukakarya	0	1 090	3	0	2 449
Sabang	0	2 556	81	13	4 604

Sumber/Source: Dinas Pertanian dan Pangan Kota Sabang/Department of Agriculture and Horticulture of Sabang Municipality

Tabel 5.3.2 **Populasi Unggas Menurut Kecamatan dan Jenis Unggas di Kota Sabang (ekor), 2021**
Poultry Population by Subdistrict and Kind of Poultry in Sabang Municipality (head), 2021

Kecamatan Subdistrict	Ayam Kampung Native Chicken	Ayam Petelur Layer	Ayam Pedaging Broiler	Itik/Itik Manila Duck/Muscovy Duck
(1)	(2)	(3)	(4)	(5)
Sukajaya	68 575	0	61 750	520
Sukakarya	68 816	0	64 750	448
Sabang	137 391	0	126 500	968

Sumber/Source: Dinas Pertanian dan Pangan Kota Sabang/Department of Agriculture and Horticulture of Sabang Municipality

Tabel
Table 5.3.3**Jumlah Ternak yang Dipotong Menurut Kecamatan dan Jenis Ternak di Kota Sabang (ekor), 2021**
Livestock Slaughtered by Subdistrict and Kind of Livestock in Sabang Municipality (head), 2021

Kecamatan <i>Subdistrict</i>	Sapi Perah <i>Dairy Cattle</i>	Sapi Potong <i>Beef Cattle</i>	Kerbau <i>Buffalo</i>	Domba <i>Sheep</i>	Kambing <i>Goat</i>
(1)	(2)	(3)	(4)	(5)	(6)
Sukajaya	0	139	0	3	453
Sukakarya	0	385	0	0	0
Sabang	0	524	0	3	453

Sumber/Source: Dinas Pertanian dan Pangan Kota Sabang/*Department of Agriculture and Horticulture of Sabang Municipality*

**5.4 PERIKANAN
FISHERY**

Tabel 5.4.1 **Produksi Perikanan Tangkap Menurut Kecamatan dan Subsektor di Kota Sabang (ton), 2020 dan 2021**
Production of Fish Capture by Subdistrict and Subsector in Sabang Municipality (ton), 2020 and 2021

Kecamatan Subdistrict	Perikanan Laut Marine Fisheries		Perikanan Umum Inland Water Fisheries		Jumlah Total	
	2020	2021	2020	2021	2020	2021
(1)	(2)	(3)	(4)	(5)	(6)	(7)
Sukajaya	3 309,00	4 095,78	0	0	3 309,00	4 095,78
Sukakarya	3 143,00	3 310,26	8,46	102,20	3 151,46	3 412,46
Sabang	6 452,00	7 406,04	8,46	102,20	6 460,46	7 508,24

Sumber/Source: Dinas Kelautan dan Perikanan Kota Sabang/*Fisheries and Marine of Sabang Municipality*

Tabel
Table 5.4.2**Jumlah Rumah Tangga Perikanan Tangkap Menurut Kecamatan dan Subsektor di Kota Sabang, 2020 dan 2021**
Number of Fish Capture Households by Subdistrict and Subsector in Sabang Municipality, 2020 and 2021

Kecamatan Subdistrict	Perikanan Laut Marine Fisheries		Perikanan Umum Inland Water Fisheries		Jumlah Total	
	2020	2021	2020	2021	2020	2021
(1)	(2)	(3)	(4)	(5)	(6)	(7)
Sukajaya	678	804	0	0	678	804
Sukakarya	589	466	30	40	619	506
Sabang	1.267	1.270	30	40	1.297	1.310

Sumber/Source: Dinas Kelautan dan Perikanan Kota Sabang/Fisheries and Marine of Sabang Municipality

Tabel 5.4.3 **Jumlah Perahu/Kapal Menurut Kecamatan dan Jenis Kapal di Kota Sabang, 2021**
Number of Fishing Boats by Subdistrict and Type of Boat in Sabang Municipality, 2021

Kecamatan Subdistrict	Perahu Tanpa Motor Nonpowered Boat	Perahu Motor Tempel Outbond Motorboat	Kapal Motor Inboard Motorboat
(1)	(2)	(3)	(4)
Sukajaya
Sukakarya
Sabang	76	196	433

Sumber/Source: Dinas Kelautan dan Perikanan Kota Sabang/Fisheries and Marine of Sabang Municipality

BAB VI

Industri, Pertambangan, dan Energi

Industry, Mining, and Energy

Produksi Listrik

Production of Electricity

37.095.096 KWh

Daya Terpasang

Installed Electricity
Power

5.700 KW

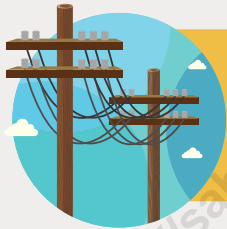

Energi Listrik

Electricity

Jumlah Pelanggan Listrik

Number of Customer

14.218 pelanggan

Listrik Terjual

Sold Electricity

35.703.906 KWh

Pelanggan

Customers

7.540

Air Disalurkan

Distributed Water

1.949.977 m³

Sumber Daya Air

Water Energy

Nilai

Value

Rp7.762.129.485



PENJELASAN TEKNIS

1. Pengumpulan data industri besar dan sedang dilakukan melalui Survei Industri Besar dan Sedang yang dilaksanakan setiap tahun secara lengkap (sensus) sejak tahun 1975. Survei Industri Besar dan Sedang mencakup semua perusahaan industri yang mempunyai tenaga kerja 20 orang atau lebih dengan menggunakan kuesioner II A.
2. Klasifikasi industri yang digunakan dalam survei ini berdasar kepada Klasifikasi Baku Lapangan Usaha Indonesia (KBLI). KBLI adalah klasifikasi lapangan usaha yang berdasar kepada International Standard Industrial Classification of All Economic Activities (ISIC) revisi 4 yang telah disesuaikan dengan kondisi Indonesia.
3. Industri manufaktur adalah suatu kegiatan ekonomi yang melakukan kegiatan mengubah suatu barang dasar secara mekanis, kimia, atau dengan tangan sehingga menjadi barang jadi/setengah jadi, dan atau barang yang kurang nilainya menjadi barang yang lebih tinggi nilainya, dan sifatnya lebih dekat kepada pemakai akhir. Termasuk dalam kegiatan ini adalah jasa industri dan pekerjaan perakitan.
4. Jasa industri adalah kegiatan industri yang melayani keperluan pihak lain. Pada kegiatan ini bahan baku disediakan oleh pihak

TECHNICAL NOTES

1. *Data collection of large and medium scale manufacturing is conducted through The Large and Medium Manufacturing Establishment Survey that has been done annually for all industries (census) since 1975. Large and Medium Manufacturing Establishment Survey covers all manufactures/industries with 20 workers or more by questionnaire II A.*
2. *The industrial classification adopted in this survey refers to the Klasifikasi Baku Lapangan Usaha Indonesia (KBLI). KBLI is classification of economic activities based on the International Standard Industrial Classification of All Economic Activities (ISIC rev 4) that has been modified according to the local condition in Indonesia.*
3. *Manufacturing industry is defined as an economic activity processing basic goods mechanically, chemicals or manually into final or intermediate goods. It is also defined as processing of lower value goods into higher value goods as final or intermediate products. The activities also include services for manufacturing and assembling.*
4. *Services for manufacturing is defined as a manufacturing activity which serving other manufacturing establishments. In this case, raw materials are supplied*

- lain sedangkan pihak pengolah hanya melakukan pengolahannya dengan mendapat imbalan sebagai balas jasa (upah maklon).
5. Perusahaan atau usaha industri adalah suatu unit (kesatuan) usaha yang melakukan kegiatan ekonomi, bertujuan menghasilkan barang atau jasa, terletak pada suatu bangunan atau lokasi tertentu, dan mempunyai catatan administrasi tersendiri mengenai produksi dan struktur biaya serta ada seorang atau lebih yang bertanggung jawab atas usaha tersebut.
 6. Industri m a n u f a k t u r dikelompokkan ke dalam 4 golongan berdasarkan banyaknya pekerja, yaitu: industri besar (100 orang pekerja atau lebih), industri sedang/menengah (20–99 orang pekerja), industri kecil (5–19 orang pekerja), dan industri mikro (1–4 orang pekerja).
 7. Pelanggan adalah individu atau kelompok, baik rumah tangga, perusahaan atau institusi non profit yang membeli air bersih dari perusahaan air bersih.
 8. Air disalurkan adalah volume air bersih dari perusahaan air bersih *by others while the workers are paid as a compensation for processing raw materials.*
5. *A manufacturing establishment is defined as a production unit engaged in economic activity, producing goods or services, located in a building or in a certain location, keeping a business record concerning the production and cost structure, and having a person or more that are responsible to those activities.*
 6. *Manufacturing industries are categorized into four groups, based on the number of employees: large scale manufacturing (100 employees or more), medium scale manufacturing (20–99 employees), small scale manufacturing (5–19 employees), and micro industry (1–4 employees).*
 7. *Customers are individuals or groups, whether household, company or non-profit institutions that buy water supply from water supply establishment.*
 8. *Distributed water is the volume of water supply from water supply establishment.*

ULASAN

Di era teknologi, Keberadaan Energi terutama listrik merupakan suatu hal penting untuk menunjang segala aktivitas penduduk di suatu kota/kabupaten, baik itu aktivitas yang berhubungan dengan kegiatan perekonomian, pemerintahan, ataupun kegiatan sehari-hari diluar dua hal tersebut.

Pada tahun 2020, listrik yang terjual mengalami penurunan jika dibandingkan dengan tahun 2019. Hal tersebut dikarenakan adanya Pandemi COVID-19 yang menyebabkan penggunaan listrik di usaha komersil, khususnya perhotelan mengalami penurunan yang cukup signifikan. Tidak adanya tamu wisata ataupun kegiatan yang diselenggarakan di hotel-hotel menjadi penyebab lesunya usaha perhotelan dan berakibat pada listrik yang terjual.

Ketersediaan air bersih juga merupakan suatu kondisi yang penting terutama di kota sabang yang berbentuk pulau, tercatat sebanyak 1.442.401 meter kubik air yang disalurkan ke pelanggan PDAM Kota Sabang, sebagian besar pelanggan merupakan rumah tangga.

DESCRIPTION

In the era of technology, especially the presence of electrical energy is an important thing to support all the activities of residents in a city / county, be it activities associated with economic activities, administration, or daily activities outside of these two things.

In 2020, the electricity sold has decreased compared to 2019. This is due to the COVID-19 pandemic which has caused electricity use in commercial businesses, especially hotels, to experience a significant decline. The absence of tourist guests or activities held in hotels is the cause of the sluggishness of the hotel business and has resulted in sold electricity.

The availability of clean water is also an important condition, especially in the town of Sabang shaped island, carrying sebanyak 1.442.401 cubic meters of water delivered to customers PDAM Kota Sabang, most customers are households

Tabel
Table 6.1

Daya Terpasang, Produksi, dan Distribusi Listrik PT. PLN (Persero) pada Cabang/Ranting PLN Menurut Kecamatan di Kota Sabang, 2021
Installed Electricity Power, Production, and Distribution of PT. PLN (Persero) at PLN Branch by Subdistrict in Sabang Municipality, 2021

Kecamatan Subdistrict	Daya Terpasang Installed Electricity Power (KW)	Produksi Listrik Electricity Production (KWh)	Listrik Terjual Electricity Sold (KWh)	Dipakai Sendiri Own Used (KWh)	Susut/ Hilang Shrinkage/ Lost (KWh)
(1)	(2)	(3)	(4)	(5)	(6)
Sukajaya
Sukakarya
Sabang	5 700	37 095 096	35 703 906	247 545	1 143 646

Sumber/Source: PLN Kota Sabang/State Electricity Company of Sabang Municipality

Tabel
Table 6.2**Jumlah Pelanggan Listrik Menurut Kecamatan di Kota Sabang, 2017–2021**
Number of Electricity Customers by Subdistrict in Sabang Municipality, 2017–2021

Kecamatan Subdistrict	2017	2018	2019	2020	2021
(1)	(2)	(3)	(4)	(5)	(6)
Sukajaya
Sukakarya
Sabang	12 483	12 959	13 481	13 883	14 218

Sumber/Source: PLN Kota Sabang/State Electricity Company of Sabang Municipality

Tabel 6.3 Jumlah Pelanggan dan Air yang Disalurkan Menurut Kecamatan di Kota Sabang, 2021
Number of Customers and Distributed Water by Subdistrict in Sabang Municipality, 2021

Kecamatan Subdistrict	Pelanggan Number of Customers	Air Disalurkan Distributed Water (m ³)	Nilai Value (Rp)
(1)	(2)	(3)	(4)
Sukajaya	3 608	857 674	3 134 163 905
Sukakarya	3 932	1 092 303	4 627 965 580
Sabang	7 540	1 949 977	7 762 129 485

Sumber/Source: PDAM Tirta Aneuk Laot/Tirta Aneuk Laot Water Supply Company

BAB 7

PARIWISATA

Tourism

<https://sabangkota.bps.go.id>

PENJELASAN TEKNIS

1. Wisatawan m a n c a n e g a r a (wisman) ialah setiap pengunjung yang mengunjungi suatu negara di luar tempat tinggalnya, didorong oleh satu atau beberapa keperluan tanpa bermaksud memperoleh penghasilan di tempat yang dikunjungi dan lamanya kunjungan tersebut tidak lebih dari satu tahun (12 bulan). Definisi ini mencakup 2 (dua) kategori wisatawan mancanegara, yaitu : a. Wisatawan (turis) ialah setiap pengunjung seperti definisi di atas yang tinggal paling sedikit 24 jam, akan tetapi tidak lebih dari 1 (satu) tahun di tempat yang dikunjungi, dengan maksud antara lain: berlibur, rekreasi, olah raga, bisnis, menghadiri pertemuan, studi, dan kunjungan dengan alasan kesehatan. b. Excursionist ialah setiap pengunjung seperti definisi di atas yang tinggal kurang dari 24 jam di tempat yang dikunjungi (termasuk "Cruise passengers"). Cruise Passengers ialah setiap pengunjung yang tiba di suatu negara di mana mereka tidak menginap di akomodasi yang tersedia di negara tersebut, misalnya dengan kapal laut.
2. Rata-rata lama tinggal adalah rata-rata waktu tinggal wisatawan mancanegara di Indonesia untuk satu kali kunjungan.
3. Usaha penyediaan akomodasi

TECHNICAL NOTES

1. *An International Visitor is any person visiting a country other than his usual place of residence for any reason other than for earning income in the country visited, and the length of stay is no more than one year (12 months). This definition covers two categories of foreign visitors, namely : a. "Tourist" is any visitor staying for at least 24 hours, but no more than one year, in the country visited, with the intention of visiting, and for any of these purposes: Pleasure, recreation and sports, Business, visiting friends and relatives, missions, attending meetings, conferences, visit for health reasons and study. b. "Excursionist" is any visitor staying less than 24 hours in the country visited including, "Cruise Passengers", i.e. visitors arriving in a country without staying in any accommodation available in the visited country.*
2. *Average length of stay is the average stay duration of foreign visitor in Indonesia for one trip.*
3. *The business of providing accommodation is a business that provides specialty services that can be equipped with other tourism services. It includes hotel, villa, cottage, camping, caravan stop, and other accommodation that are used for tourism purposes.*
4. *Hotel is a daily supply of accommodation rooms within a*

adalah usaha yang menyediakan pelayanan penginapan yang dapat dilengkapi dengan pelayanan pariwisata lainnya. Usaha penyediaan akomodasi dapat berupa hotel, vila, pondok wisata, bumi perkemahan, persinggahan karavan, dan akomodasi lainnya yang digunakan untuk tujuan pariwisata.

4. Hotel adalah penyediaan akomodasi secara harian berupa kamar-kamar di dalam satu bangunan yang dapat dilengkapi dengan jasa pelayanan makan dan minum, kegiatan hiburan dan atau fasilitas lainnya. Hotel terdiri dari hotel berbintang dan hotel non- bintang.
5. Hotel bintang adalah usaha penyediaan jasa pelayanan penginapan, makan minum serta jasa lainnya bagi umum dengan menggunakan sebagian atau seluruh bangunan. Usaha ini dikelola secara komersial serta memenuhi ketentuan persyaratan sebagai hotel bintang (termasuk berlian) yang ditetapkan dalam surat keputusan instansi yang membinanya. Misalnya hotel bintang lima, hotel bintang empat dan seterusnya.

building which can be equipped with eating and drinking services, entertainment activities and/or other facilities. Hotel consists of a classified hotel and a non-classified hotel.

5. *A star hotel is the business of providing an accommodation, eating and drinking as well as other services for the public by using a building or a part of a building. It is managed commercially and meets specified requirements as a star hotel (including diamonds) set forth in the decree of fostering agency. For example, five star hotel, four star hotel, and so on.*

ULASAN

Pada tahun 2018, jumlah akomodasi hotel di Sabang sebanyak 108 akomodasi hotel. Meningkat 36,71 persen dibandingkan dengan tahun 2017, kamar dan tempat tidur yang tersedia juga meningkat masing-masing sebesar 27,6 persen dan 19,52 persen.

Sedangkan jumlah restoran atau rumah makan di Sabang pada tahun 2017 berjumlah 209, 92,82 persen berada di kecamatan sukakarya.

Jumlah usaha akomodasi pada tahun 2020 peningkatan sebanyak 14 usaha jika dibandingkan dengan tahun 2019.

DESCRIPTION

In 2018, the number of hotel accommodations in Sabang is 108 additional hotels. Increased by 36.71 percent compared to 2015, the rooms and beds are available also increased respectively by 27,6 percent and 19,52 percent.

While the number of restaurant in Sabang Municipality in 2017 is 209. And almost of them there are in Sukakarya district (92,82 percent).

The number of accommodation businesses in 2020 increased by 14 businesses when compared to 2019.

Tabel
Table 7.1**Jumlah Rumah Makan/Restoran Menurut Kecamatan di Kota Sabang, 2018–2021**
Number of Restaurants by Subdistrict in Sabang Municipality, 2018–2021

Kecamatan Subdistrict	2018	2019	2020	2021
(1)	(2)	(3)	(4)	(5)
Sukajaya	1	1	0	2
Sukakarya	3	4	0	3
Sabang	4	5	0	5

Sumber/Source: Dinas Penanaman Modal, Pelayanan Terpadu Satu Pintu dan Tenaga Kerja Kota Sabang/*Investment, One Stop Integrated Service, and Labor Departement of Sabang Municipality*

Tabel 7.2
Table

Jumlah Objek Wisata di Kota Sabang, 2021
Number of Tourism Object in Sabang Municipality, 2021

Jenis Objek Wisata <i>Tourism Object Type</i>	Objek Wisata <i>Tourism Object</i>	Lokasi <i>Location</i>	Status Pengelolaan <i>Management</i>	
(1)	(2)	(3)	(4)	
Buatan	Tugu KM 0 Indonesia	Iboih, Sukakarya	Pemerintah	
	Kebun Salak	Balohan, Sukajaya	Pemerintah	
	Museum	Kuta Ateuh, Sukakarya	Swasta	
	Sabang Fair	Kuta Barat, Sukakarya	Pemerintah	
	Museum Sabang Fair	Kuta Barat, Sukakarya	Pemerintah	
	Taman Wisata Kuliner	Kuta Barat, Sukakarya	Pemerintah	
	Dermaga Cargo Terminal 1	Kuta Barat, Sukakarya	Pemerintah	
	Tugu I Love Sabang	Cot Ba'u, Sukajaya	Pemerintah	
	Tugu Sabang Merauke	Cot Ba'u, Sukajaya	Pemerintah	
	Dermaga Cargo Terminal 3	Kuta Timu, Sukakarya	Pemerintah	
	Rujak Pulau Klah	Krueng Raya, Sukakarya	Individu	
	Alam	Hutan Wisata Iboih	Iboih, Sukakarya	Pemerintah
		Pantai Teupin Layeu	Iboih, Sukakarya	Individu
		Pulau Rubiah	Iboih, Sukakarya	Individu
Taman Laut Pulau Rubiah		Iboih, Sukakarya	Pemerintah	
Batu Gendang		Iboih, Sukakarya	Pemerintah	
Pantai Lhong Angen		Iboih, Sukakarya	Pemerintah	
Gua Sarang		Iboih, Sukakarya	Pemerintah	
Pantai Teupin Reudeu		Iboih, Sukakarya	Pemerintah	
Pantai Calok Meunasa	Iboih, Sukakarya	Pemerintah		
Pantai Teupin Serkui	Iboih, Sukakarya	Pemerintah		

Lanjutan Tabel/Continued Table 7.2

Jenis Objek Wisata <i>Tourism Object Type</i>	Objek Wisata <i>Tourism Object</i>	Lokasi <i>Location</i>	Status Pengelolaan <i>Management</i>
(1)	(2)	(3)	(4)
Alam	Pantai Gapang	Iboih, Sukakarya	Individu
	Hidrotermal Sirui	Pria Laot, Sukakarya	Pemerintah
	Pantai Sirui	Pria Laot, Sukakarya	Pemerintah
	Air Terjun Pria Laot	Pria Laot, Sukakarya	Pemerintah
	Pantai Pria Laot	Pria Laot, Sukakarya	Pemerintah
	Pantai Beurawang	Beurawang, Sukajaya	Pemerintah
	Kolam Air Panas Keuneukai	Keuneukai, Sukajaya	Pemerintah
	Pantai Pasir Putih	Paya, Sukajaya	Pemerintah
	Pantai Pasir Teungoh	Paya, Sukajaya	Pemerintah
	Kolam Air Panas Jaboi	Jaboi, Sukajaya	Pemerintah
	Pantai Jaboi	Jaboi, Sukajaya	Pemerintah
	Geothermal Jaboi	Jaboi, Sukajaya	Pemerintah
	Pantai Teupin Reudeu	Anoi Itam, Sukajaya	Pemerintah
	Pantai Ujong Kareung	Ujong Kareung, Sukajaya	Pemerintah
	Pantai Sumur Tiga	Ie Meulee, Sukajaya	Pemerintah
	Pantai Kasih	Kuta Ateuh, Sukakarya	Individu
	Danau Aneuk Laot	Aneuk Laot, Sukakarya	Pemerintah
	Pantai Teupin Cirik	Krueng Raya, Sukakarya	Pemerintah
	Pantai Lhok Krueng Raya	Krueng Raya, Sukakarya	Pemerintah
	Pantai Teupin Tongkar	Krueng Raya, Sukakarya	Pemerintah
	Pulau Klah	Krueng Raya, Sukakarya	Pemerintah

Lanjutan Tabel/*Continued Table 7.2*

Jenis Objek Wisata <i>Tourism Object Type</i>	Objek Wisata <i>Tourism Object</i>	Lokasi <i>Location</i>	Status Pengelolaan <i>Management</i>
(1)	(2)	(3)	(4)
Budaya	Makam Aulia Pria Laot	Pria Laot, Sukajaya	Pemerintah
	Tugu Pemandangan Jepang	Batee Shoek, Sukakarya	Pemerintah
	Benteng Pertahanan Jepang	Anoi Itam, Sukajaya	Pemerintah
	Benteng Pengintaian Jepang	Kuta Barat, Sukakarya	Pemerintah
	Sabang Hill	Kuta Barat, Sukakarya	Pemerintah
	Masjid Babusalam	Kuta Ateuh, Sukakarya	Pemerintah

Sumber/*Source*: Dinas Pariwisata Kota Sabang/*Department of Tourism of Sabang Municipality*

BAB 8

TRANSPORTASI DAN KOMUNIKASI

Transportation and Communication

<https://sabangkota.bps.go.id>

PENJELASAN TEKNIS

1. Kendaraan bermotor adalah setiap kendaraan yang digerakkan oleh peralatan teknik yang ada pada kendaraan tersebut, biasanya digunakan untuk angkutan orang atau barang di atas jalan raya selain kendaraan yang berjalan di atas rel. Kendaraan bermotor yang dicatat adalah semua jenis kendaraan kecuali kendaraan bermotor TNI/Polri dan Korps Diplomatik.
2. Mobil penumpang adalah setiap kendaraan bermotor yang dilengkapi dengan tempat duduk untuk sebanyak-banyaknya delapan orang, tidak termasuk tempat duduk untuk pengemudi, baik dilengkapi atau tidak dilengkapi bagasi.
3. Mobil bis adalah setiap kendaraan bermotor yang dilengkapi dengan tempat duduk untuk lebih dari delapan orang, tidak termasuk tempat duduk untuk pengemudi, baik dilengkapi atau tidak dilengkapi bagasi.
4. Mobil truk adalah setiap kendaraan bermotor yang digunakan untuk angkutan barang, selain mobil penumpang, mobil bis dan kendaraan bermotor roda dua.
5. Kereta api adalah kendaraan dengan tenaga gerak (listrik, diesel atau tenaga uap) yang berjalan sendiri maupun dirangkaikan dengan kendaraan lain, yang

TECHNICAL NOTES

1. *Motor vehicles are any kind of vehicles motorized by machine set up in those vehicles, they are usually used for transporting peoples or goods on roads except vehicles moving along a railway line. The data cover all kinds of motor vehicles except those belong to Indonesia Army Force Indonesian State Police and Diplomatic Corps.*
2. *Passenger cars are any motor vehicles with no more than eight seats, excluding seat for driver, it can be with or without hoot.*
3. *Buses are large passenger cars having seats for more than eight passengers, excluding seat for driver, it can be with or without hoot.*
4. *Trucks are any motor vehicles used to transport goods excluding passenger cars, buses, and motorcycles.*
5. *Train is a coach or a number of coaches joined together, moving along a railway line. It can be passenger train or freight train.*
6. *Passenger kilometer is total kilometers of all departing passenger. This measurement is the sum of distance between the place of origin and the place of destination taken by all passengers.*
7. *Mean distance of journey per passenger is mean distance taken by each passenger or total of passenger-kilometer divided by the number of departing passengers.*

- akan atau sedang bergerak di atas rel, terdiri dari kereta penumpang dan kereta barang.
6. Kilometer penumpang adalah jumlah kilometer dari semua penumpang yang berangkat. Besaran ini merupakan penjumlahan jarak asal tujuan masing-masing penumpang.
 7. Rata-rata jarak perjalanan per penumpang adalah rata-rata yang ditempuh oleh setiap penumpang, atau jumlah kilometer penumpang dibagi dengan jumlah penumpang berangkat.
 8. Kilometer ton adalah jumlah kilometer semua ton yang diangkut. Besaran ini merupakan hasil penjumlahan jarak asal tujuan masing-masing barang dalam ton.
 9. Rata-rata jarak angkut barang adalah rata-rata jarak yang ditempuh oleh setiap ton barang atau jumlah kilometer ton dibagi dengan ton dimuat.
 10. Kunjungan kapal adalah kapal yang datang di pelabuhan baik untuk berlabuh di perairan maupun bersandar di dermaga.
 11. Gross Ton (GT) adalah volume ruangan kapal dalam m³, kecuali terowongan, lubang poros baling-baling, tempat jangkar, dan alas ganda.
8. *Ton-kilometer is total kilometer of all cargoes carried. This is the sum of distance from area of origin to area of destination for each ton of cargoes.*
 9. *Mean distance of cargoes loaded is mean distance of each ton of cargoes loaded or total ton-kilometer divided by total ton of cargoes loaded.*
 10. *Ship call is a ship arriving at a port either for mooring or berthing.*
 11. *Gross Ton (GT) is total volume of all room in a ship (m³), excluding the volume of tunnel, the axle of propellers, the anchor, and the chain locker.*

ULASAN

Ketersediaan jalan merupakan hal yang penting untuk mendukung proses pembangunan. Jalan raya merupakan salah satu prasarana penting dalam transportasi darat karena merupakan penghubung antar satu daerah dengan daerah lainnya. Jalan juga menjadi sarana perpindahan orang, barang, maupun jasa.

Kemudian, aspek yang erat hubungannya dengan jalan adalah alat transportasi, dibuatnya jalan dikarenakan agar sarana transportasi darat lebih mudah digunakan. Di Sabang tidak ada angkutan umum yang bertrayek, sehingga kecenderungan untuk memiliki kendaraan pribadi lebih besar dibandingkan dengan daerah lain, menurut dinas perhubungan, pada tahun 2020 tercatat 19.531 unit kendaraan sepeda motor atau 99,06 persen dari seluruh kendaraan.

DESCRIPTION

Availability of the road is important to support the development process. The highway is one of the important infrastructure in the land transportation because it is the link between one area to other areas. The road is also a means of movement of people, goods, and services.

Then, the closely related aspect with the road is transportation, making the road due to land transportation facilities easier to use. In Sabang, there is no public transport, so the tendency to own a private vehicle is bigger compared to other areas, according to the transportation agency, by 2020 there are 19.531 motorcycle or 99,06 percent of all vehicle.

8.1 TRANSPORTASI TRANSPORTATION

Tabel 8.1.1 Panjang Jalan¹ Menurut Tingkat Kewenangan Pemerintahan di Kota Sabang (km), 2019–2021
Length of Roads¹ by Level of Government Authority in Sabang Municipality (km), 2019–2021

Tingkat Kewenangan Pemerintahan <i>Level of Government Authority</i>	2019	2020	2021
(1)	(2)	(3)	(4)
Negara ² /State ²	51,55	51,55	...
Provinsi/Province	6,38	6,38	...
Kabupaten/Kota <i>Regency/Municipality</i>	144,75	144,75	144,75
Jumlah/Total	202,68	202,68	144,75

Catatan/Note: ¹ Data tidak termasuk panjang jalan tol/Excluding toll road

² Berdasarkan Keputusan Menteri Pekerjaan Umum dan Perumahan Rakyat No. 248/KPTS/M/2016/Based on *Public Work and Public Housing Ministerial Decree No. 248/KPTS/M/2016*

Sumber/Source: Dinas Pekerjaan Umum dan Perumahan Rakyat Kota Sabang/*Public Work Service and Housing Agency of Sabang Municipality*

Tabel 8.1.2 Panjang Jalan Menurut Jenis Permukaan Jalan di Kota Sabang (km), 2019–2021
Table 8.1.2 Length of Roads by Type of Road Surface in Sabang Municipality (km), 2019–2021

Jenis Permukaan Jalan Type of Road Surface	2019	2020	2021
(1)	(2)	(3)	(4)
Aspal/Paved	144,57	144,57	144,75
Kerikil/Gravel	0,18	0,18	-
Tanah/Soil	-	-	-
Lainnya/Others	-	-	-
Jumlah/Total	144,75	144,75	144,75

Sumber/Source: Dinas Pekerjaan Umum dan Perumahan Rakyat Kota Sabang/Public Work Service and Housing Agency of Sabang

Tabel 8.1.3 Panjang Jalan Menurut Kondisi Jalan di Kota Sabang (km), 2019–2021
Table Length of Roads by Condition of Roads in Sabang Municipality (km), 2019–2021

Kondisi Jalan Condition of Roads	2019	2020	2021
(1)	(2)	(3)	(4)
Baik/Good	21,24	41,10	55,35
Sedang/Moderate	98,41	83,72	80,88
Rusak/Damage	12,43	15,89	8,22
Rusak Berat/Severely Damage	12,67	4,04	0,30
Jumlah/Total	144,75	144,75	144,75

Sumber/Source: Dinas Pekerjaan Umum dan Perumahan Rakyat Kota Sabang/Public Work Service and Housing Agency of Sabang

Tabel 8.1.4 Jumlah Kendaraan Bermotor Menurut Kecamatan dan Jenis Kendaraan di Kota Sabang, 2021
Number of Motor Vehicles by Subdistrict and Type of Vehicle in Sabang Municipality, 2021

Kecamatan Subdistrict	Jenis Kendaraan Type of Vehicle			
	Mobil Penumpang Passenger Cars	Bus Buses	Truk Trucks	Sepeda Motor Motorcycles
(1)	(2)	(3)	(4)	(5)
Sukajaya	55	14	11	11017
Sukakarya	32	1	7	9 000
Sabang	87	15	18	20 017

Sumber/Source: Dinas Perhubungan Kota Sabang/Department of Transportation of Sabang Municipality

**8.2 KOMUNIKASI
COMMUNICATION**

Tabel 8.2.1 Jumlah Kantor Pos Pembantu Menurut Kecamatan di Kota Sabang, 2018–2021
Number of Post Offices Subsidiaries by Subdistrict in Sabang Municipality, 2018–2021

Kecamatan Subdistrict	2018	2019	2020	2021
(1)	(2)	(3)	(4)	(5)
Sukajaya	0	0	0	0
Sukakarya	0	0	0	0
Sabang	0	0	0	0

Sumber/Source: Kantor Pos Kota Sabang/Post Office of Sabang Municipality

BAB 9

PERBANKAN, KOPERASI, DAN HARGA-HARGA

Banking, Cooperative, and Prices

<https://sabangkota.bps.go.id>

PENJELASAN TEKNIS

1. Koperasi adalah badan hukum yang didirikan oleh orang perseorangan atau badan hukum koperasi, dengan pemisahan kekayaan para anggotanya sebagai modal untuk menjalankan usaha, yang memenuhi aspirasi dan kebutuhan bersama di bidang ekonomi, sosial, dan budaya sesuai dengan nilai dan prinsip koperasi.
2. Kredit merupakan suatu fasilitas keuangan yang memungkinkan seseorang atau badan usaha untuk meminjam uang untuk membeli produk dan membayarnya kembali dalam jangka waktu yang ditentukan.
3. Bank adalah sebuah badan usaha yang menghimpun dana dari masyarakat dalam bentuk simpanan dan menyalurkannya kepada masyarakat dalam bentuk kredit dan atau bentuk-bentuk lain dengan tujuan untuk meningkatkan taraf hidup orang banyak.
4. Asuransi adalah suatu perjanjian, dengan mana seseorang penanggung mengikatkan diri pada tertanggung dengan menerima suatu premi, untuk memberikan penggantian kepadanya karena suatu kerugian, kerusakan atau kehilangan keuntungan yang

TECHNICAL NOTES

1. *Cooperative is a legal entity established by an individual or cooperative legal entity, with the separation of the wealth of its members as capital to run a business, which fulfills common aspirations and needs in the economic, social and cultural fields in accordance with the values and principles of cooperatives.*
2. *Credit is a financial facility that allows a person or business entity to borrow money to buy products and repay them within a specified time period.*
3. *Bank is a business entity that collects funds from the public in the form of deposits and distributes them to the community in the form of credit and or other forms with the aim of improving the lives of many people.*
4. *Insurance is an agreement, with which an insurer binds himself to the insured by receiving a premium, to provide compensation to him for a loss, damage or loss of expected profits, which he may suffer from an unspecified event.*

<https://sabangkota.bps.go.id>

ULASAN

Lorem ipsum dolor sit amet, consectetur adipiscing elit, sed diam nonummy nibh euismod tincidunt ut laoreet dolore magna aliquam erat volutpat. Ut wisi enim ad minim veniam, quis nostrud exerci tation ullamcorper suscipit lobortis nisl ut aliquip ex ea commodo consequat. Duis autem vel eum iriure dolor in hendrerit in vulputate velit esse molestie consequat, vel illum dolore eu feugiat nulla facilisis at vero eros et accumsan et iusto odio dignissim qui blandit praesent luptatum zzril delenit augue dui dolore te feugait nulla facilisi.

Lorem ipsum dolor sit amet, consectetur adipiscing elit, sed diam nonummy nibh euismod tincidunt ut laoreet dolore magna aliquam erat volutpat. Ut wisi enim ad minim veniam, quis nostrud exerci tation ullamcorper suscipit lobortis nisl ut aliquip ex ea commodo consequat. Duis autem vel eum iriure dolor in hendrerit in vulputate velit esse molestie consequat, vel illum dolore eu feugiat nulla facilisis at vero eros et accumsan et iusto odio dignissim qui blandit praesent luptatum zzril delenit augue dui dolore te feugait nulla facilisi.

Lorem ipsum dolor sit amet, consectetur adipiscing elit, sed.

DESCRIPTION

Lorem ipsum dolor sit amet, consectetur adipiscing elit, sed diam nonummy nibh euismod tincidunt ut laoreet dolore magna aliquam erat volutpat. Ut wisi enim ad minim veniam, quis nostrud exerci tation ullamcorper suscipit lobortis nisl ut aliquip ex ea commodo consequat. Duis autem vel eum iriure dolor in hendrerit in vulputate velit esse molestie consequat, vel illum dolore eu feugiat nulla facilisis at vero eros et accumsan et iusto odio dignissim qui blandit praesent luptatum zzril delenit augue dui dolore te feugait nulla facilisi.

Lorem ipsum dolor sit amet, consectetur adipiscing elit, sed diam nonummy nibh euismod tincidunt ut laoreet dolore magna aliquam erat volutpat. Ut wisi enim ad minim veniam, quis nostrud exerci tation ullamcorper suscipit lobortis nisl ut aliquip ex ea commodo consequat. Duis autem vel eum iriure dolor in hendrerit in vulputate velit esse molestie consequat, vel illum dolore eu feugiat nulla facilisis at vero eros et accumsan et iusto odio dignissim qui blandit praesent luptatum zzril delenit augue dui dolore te feugait nulla facilisi.

Lorem ipsum dolor sit amet, consectetur adipiscing elit, sed.

Tabel 9.1 Jumlah Koperasi Aktif Menurut Kecamatan di Kota Sabang, 2018–2021
Table 9.1 Number of Active Cooperative by Subdistrict in Sabang Municipality, 2018–2021

Kecamatan Subdistrict	2018	2019	2020	2021
(1)	(2)	(3)	(4)	(5)
Sukajaya	21	24	38	38
Sukakarya	21	24	52	54
Sabang	42	48	90	92

Sumber/Source: Dinas Koperasi dan Usaha Kecil Menengah Kota Sabang/Department of Cooperatives and Small and Medium Enterprises Sabang Municipality

Tabel
Table 9.2**Jumlah Koperasi Menurut Jenis Koperasi dan Kecamatan di Kota Sabang, 2021**
Number of Cooperative by Kind of Cooperative and Subdistrict in Sabang Municipality, 2021

Kecamatan Subdistrict	Jenis Koperasi/ Kind of Cooperative					Jumlah Total
	KUD	KPRI	KOPKAR	KOPPAS	Lainnya Other	
(1)	(2)	(3)	(4)	(5)	(6)	(7)
Sukajaya	2	11	0	0	25	38
Sukakarya	2	6	4	3	39	54
Sabang	4	17	4	3	64	92

Sumber/Source: Dinas Koperasi dan Usaha Kecil Menengah Kota Sabang/Department of Cooperatives and Small and Medium Enterprises Sabang Municipality

BAB 10

PENGELUARAN PENDUDUK

Population Expenditure

<https://sabangkota.bps.go.id>

PENJELASAN TEKNIS

1. Pengeluaran rata-rata per kapita adalah biaya yang dikeluarkan untuk konsumsi semua anggota rumah tangga selama sebulan baik yang berasal dari pembelian, pemberian maupun produksi sendiri dibagi dengan banyaknya anggota rumah tangga dalam rumah tangga tersebut.
2. Komoditas adalah sesuatu benda nyata yang relatif mudah diperdagangkan, dapat diserahkan secara fisik, dapat disimpan untuk suatu jangka waktu tertentu dan dapat dipertukarkan dengan produk lainnya dengan jenis yang sama, yang biasanya dapat dibeli atau dijual oleh investor melalui bursa berjangka.

TECHNICAL NOTES

1. *Per capita Average Expenditure is the cost spent for all household members consumption during the month, whether from purchasing, giving or own production, divided by the number of household members in the household.*
2. *Commodity is a real object that is relatively easy to trade, can be delivered physically, can be stored for a certain period of time and can be exchanged with other products of the same type, which can usually be bought or sold by investors through the futures exchange*

<https://sabangkota.bps.go.id>

ULASAN**Pengeluaran**

Meskipun di masa pandemi, rata-rata pengeluaran penduduk Kota Sabang per kapita pada tahun 2020 tetap mengalami kenaikan walaupun hanya sebesar 1,40 persen.

Sedangkan jika dilihat dari golongan pengeluarannya, pengeluaran terbesar merupakan golongan makanan dan minuman jadi yaitu rata-rata sebesar 54,41 persen. Untuk rata-rata pengeluaran komoditas bukan makanan yang memiliki pengeluaran terbesar yaitu pengeluaran untuk perumahan dan fasilitas rumah, yaitu sebesar 22,02 persen

DESCRIPTION**Expenditure**

Even during the pandemic, the average per capita expenditure of the City of Sabang in 2020 continued to increase even though it was only 1.40 percent.

Whereas if seen from the expenditure class, the largest expenditure is the food and beverage category, which is an average of 54.41 or 39.17 percent. For the average expenditure on non-food commodities that have the largest expenditure, namely expenditure on housing and housing facilities, which is 22.02 or 48.25 percent.

Tabel
Table 10.1**Rata-rata Pengeluaran per Kapita Sebulan Menurut Kelompok Komoditas (rupiah) di Kota Sabang, 2020 dan 2021**
Monthly Average Expenditure per Capita by Commodity Group (rupiahs) in Sabang Municipality, 2020 and 2021

Kelompok Komoditas/Commodity Group	2020	2021
(1)	(2)	(3)
Makanan/Food		
Padi-padian/ <i>Cereals</i>	65 604	69 438
Umbi-umbian/ <i>Tubers</i>	5 124	4 769
Ikan/udang/cumi/kerang/ <i>Fish/shrimp/common squid/shells</i>	98 118	95 332
Daging/ <i>Meat</i>	17 416	15 977
Telur dan susu/ <i>Eggs and milk</i>	38 839	39 426
Sayur-sayuran/ <i>Vegetables</i>	60 186	59 277
Kacang-kacangan/ <i>Legumes</i>	9 571	9 056
Buah-buahan/ <i>Fruits</i>	37 657	32 580
Minyak dan kelapa/ <i>Oil and coconut</i>	15 758	15 610
Bahan minuman/ <i>Beverage stuffs</i>	13 878	13 779
Bumbu-bumbuan/ <i>Spices</i>	14 519	14 935
Konsumsi lainnya/ <i>Miscellaneous food items</i>	10 718	11 893
Makanan dan minuman jadi/ <i>Prepared food and beverages</i>	324 048	299 716
Rokok/ <i>Cigarettes</i>	91 357	107 827
Jumlah makanan/Total food	802 793	789 615
Bukan makanan/Non-food		
Perumahan dan fasilitas rumah tangga/ <i>Housing and household facilities</i>	324 858	319 274
Aneka barang dan jasa/ <i>Goods and services</i>	159 370	134 505
Pakaian, alas kaki, dan tutup kepala/ <i>Clothing, footwear, and headgear</i>	74 643	70 931
Barang tahan lama/ <i>Durable goods</i>	55 090	36 609
Pajak, pungutan, dan asuransi/ <i>Taxes and insurance</i>	44 393	51 092
Keperluan pesta dan upacara/kenduri/ <i>Parties and ceremonies</i>	14 320	13 187
Jumlah bukan makanan/Total non-food	672 674	625 598
Jumlah/Total	1 475 467	1 415 213

Catatan/Note: ...

Sumber/Source: BPS, Survei Sosial Ekonomi Nasional (Susenas) Maret/BPS-Statistics Indonesia, National Socioeconomic Survey March

Tabel
Table 10.2

Persentase Pengeluaran per Kapita Sebulan Menurut Kelompok Komoditas di Kota Sabang, 2020 dan 2021
Percentage of Monthly Expenditure per Capita by Commodity Group in Sabang Municipality, 2020 and 2021

Kelompok Komoditas/Commodity Group	2020	2021
(1)	(2)	(3)
Makanan/Food		
Padi-padian/ <i>Cereals</i>	4,45	4,91
Umbi-umbian/ <i>Tubers</i>	0,35	0,34
Ikan/udang/cumi/kerang/ <i>Fish/shrimp/common squid/shells</i>	6,65	6,74
Daging/ <i>Meat</i>	1,18	1,13
Telur dan susu/ <i>Eggs and milk</i>	2,63	2,79
Sayur-sayuran/ <i>Vegetables</i>	4,08	4,19
Kacang-kacangan/ <i>Legumes</i>	0,65	0,64
Buah-buahan/ <i>Fruits</i>	2,55	2,30
Minyak dan kelapa/ <i>Oil and coconut</i>	1,07	1,10
Bahan minuman/ <i>Beverage stuffs</i>	0,94	0,97
Bumbu-bumbuan/ <i>Spices</i>	0,98	1,06
Konsumsi lainnya/ <i>Miscellaneous food items</i>	0,73	0,84
Makanan dan minuman jadi/ <i>Prepared food and beverages</i>	21,96	21,17
Rokok/ <i>Cigarettes</i>	6,19	7,62
Jumlah makanan/Total food	54,41	55,80
Bukan makanan/Non-food		
Perumahan dan fasilitas rumah tangga/ <i>Housing and household facilities</i>	22,02	22,56
Aneka barang dan jasa/ <i>Goods and services</i>	10,80	9,50
Pakaian, alas kaki, dan tutup kepala/ <i>Clothing, footwear, and headgear</i>	5,06	5,01
Barang tahan lama/ <i>Durable goods</i>	3,73	2,59
Pajak, pungutan, dan asuransi/ <i>Taxes and insurance</i>	3,01	3,61
Keperluan pesta dan upacara/kenduri/ <i>Parties and ceremonies</i>	0,97	0,93
Jumlah bukan makanan/Total non-food	45,59	44,20
Jumlah/Total	100,00	100,00

Catatan/Note: ...

Sumber/Source: BPS, Survei Sosial Ekonomi Nasional (Susenas) Maret/BPS-Statistics Indonesia, National Socioeconomic Survey March

BAB 11

PERDAGANGAN

Trade

<https://sabangkota.bps.go.id>

PENJELASAN TEKNIS

1. Perdagangan adalah kegiatan tukar menukar barang atau jasa atau keduanya yang berdasarkan kesepakatan bersama bukan pemaksaan.
2. Pasar adalah tempat bertemunya antara penjual & pembeli untuk bertransaksi jual beli barang maupun jasa.
3. Surat Izin Usaha Perdagangan (SIUP) yaitu surat izin untuk bisa melaksanakan usaha perdagangan. SIUP wajib dimiliki oleh orang atau badan yang memiliki usaha perdagangan. Surat Izin Usaha Perdagangan ini berfungsi sebagai alat atau bukti pengesahan dari usaha perdagangan yang Anda lakukan.
4. Surat Izin Tempat Usaha (SITU) adalah surat izin tempat usaha yang dibuat untuk mendapatkan izin dari sebuah lokasi usaha.
5. Surat Izin Tanda Daftar Perusahaan (TDP) adalah daftar catatan resmi yang diadakan menurut ketentuan Undang-undang, yang didalamnya terdapat hal-hal yang wajib didaftarkan oleh setiap perusahaan, kemudian di legalisir (disahkan) oleh para pejabat yang berwenang pada bidangnya

TECHNICAL NOTES

1. *Trade is the activity of exchanging goods or services or both based on mutual agreement rather than coercion.*
2. *the market is a meeting place between sellers & buyers to transact the sale and purchase of goods and services*
3. *Trading business license (SIUP), which is a permit to carry out a trade business. SIUP must be owned by people or entities that have trading businesses. This Trading Business Permit serves as a tool or proof of endorsement of your trading business.*
4. *Business Place Permit (SITU) is a place of business permit that is made to obtain a permit from a business location*
5. *Company Registration Permit (TDP) is a list of official records held according to the provisions of the Act, in which there are things that must be registered by each company, then legalized (authorized) by the authorities in their fields.*

<https://sabangkota.bps.go.id>

ULASAN

Jumlah perusahaan menurut badan hukum yang terdaftar di KP2TSP selama 5 tahun terakhir berfluktuasi baik secara keseluruhan maupun menurut tipe badan hukum. Tahun 2018 tercatat perusahaan sebanyak 377 unit dan hampir setengahnya merupakan perusahaan perseorangan (49.60 persen), kemudian CV/firma sebanyak 133 unit sedangkan jumlah koperasi hanya ada 11 unit.

Kota Sabang juga merupakan daerah pelabuhan bebas, hal ini berpengaruh pada beberapa sektor kehidupan masyarakat Sabang terutama sektor perdagangan, dengan adanya status tersebut, maka banyak barang impor yang masuk kawasan Sabang tanpa harus membayar bea masuk seperti gula pasir, beras, dll. Selama lima tahun terakhir sarana perdagangan berkembang pesat di Kota Sabang. Terbukti dari pasar, toko, kios dan warung yang semakin bertambah dari tahun ke tahun. Jumlah sarana perdagangan di tahun 2014 sebanyak 246, naik menjadi 377 di tahun 2018 atau meningkat sebesar 55,04 persen.

DESCRIPTION

The number of companies according to legal entities registered in the last 5 years KP2TSP fluctuates both overall and by type of legal entity. In 2018 the company recorded as many as 377 units and almost half of them are a private company (49,60 percent), then CV / firm as many as 133 units, while the number of cooperatives are only 11 units.

Sabang Municipality is also a free port area, This effect on several sectors of public life Sabang especially trade sector with the existence of the state, so many imported goods that entered Sabang area without having to pay import duties such as sugar, rice, etc. Over the last five years the rapidly growing trade facilities in the city of Sabang. Evident from the market, shops, kiosks and stalls are growing from year to year. Total trade facilities in the year 2014 as many as 246, rising to 377 in 2018, an increase of 55,04 percent.

Tabel
Table 11.1

Jumlah Sarana Perdagangan Menurut Jenisnya di Kota Sabang, 2018–2021
Number of Trading Facilities by Type of Facility in Sabang Municipality, 2018–2021

Jenis Sarana Perdagangan Type of Trading Facilities	2018	2019	2020	2021
(1)	(2)	(3)	(4)	(5)
Pasar/Market	0	0	0	0
Toko/Store	11	7	14	8
Kios	0	0	5	0
Warung	2	2	0	2
Jumlah/Total	13	9	19	10

Sumber/Source: Dinas Penanaman Modal, Pelayanan Terpadu Satu Pintu dan Tenaga Kerja Kota Sabang/*Investment, One Stop Integrated Service, and Labor Departement of Sabang Municipality*

Tabel
Table 11.2

Jumlah Pedagang Menurut Kecamatan di Kota Sabang, 2021
Number of Merchants by Subdistrict in Sabang Municipality, 2021

Kecamatan Subdistrict	Pedagang Besar Wholesaler	Pedagang Menengah Medium Trader	Pedagang Kecil Small Trader	Pedagang Mikro Micro Trader
(1)	(2)	(3)	(4)	(5)
Sukajaya	-	-	10	129
Sukakarya	1	-	29	147
Sabang	1	0	39	276

Sumber/Source: Dinas Penanaman Modal, Pelayanan Terpadu Satu Pintu dan Tenaga Kerja Kota Sabang/*Investment, One Stop Integrated Service, and Labor Departement of Sabang Municipality*

Tabel
Table 11.3**Jumlah Perusahaan Menurut Bentuk Badan Hukum di Kota Sabang, 2018-2021**
Number of Establishments by Type of Business Entity in Sabang Municipality, 2018-2021

Jenis Perusahaan <i>Type of Establishment</i>	2018	2019	2020	2021
(1)	(2)	(3)	(4)	(5)
Perseroan Terbatas	6	3	7	5
CV/Firma	6	6	4	24
Koperasi	1	1	1	11
Perorangan	-	-	-	94
Lainnya	-	-	-	5
Jumlah/Total	13	10	12	139

Catatan/Note: Usaha yang dimaksud adalah usaha yang mempunyai izin dan tercatat di DPMPPTSPNaker
 Sumber/Source: Dinas Penanaman Modal, Pelayanan Terpadu Satu Pintu dan Tenaga Kerja Kota Sabang/*Investment, One Stop Integrated Service, and Labor Departement of Sabang Municipality*

BAB 12

SISTEM NERACA REGIONAL

System of Regional Accounts

<https://sabangkota.bps.go.id>

PENJELASAN TEKNIS**TECHNICAL NOTES**

1. Penghitungan statistik neraca nasional mengikuti buku petunjuk yang diterbitkan oleh Perserikatan Bangsa Bangsa (PBB) dikenal sebagai Sistem Neraca Nasional (SNN). SNN adalah rekomendasi internasional tentang bagaimana menyusun ukuran aktivitas ekonomi yang sesuai dengan standar neraca baku yang didasarkan pada prinsip-prinsip ekonomi. Rekomendasi yang dimaksud dinyatakan dalam sekumpulan konsep, definisi, klasifikasi, dan aturan neraca yang disepakati secara internasional dalam mengukur indikator tertentu seperti Produk Domestik Bruto (PDB). Salah satu bentuk adaptasi pencatatan statistik nasional adalah melakukan perubahan tahun dasar PDB Indonesia dari tahun 2000 ke 2010. Perubahan tahun dasar PDB dilakukan seiring dengan mengadopsi rekomendasi PBB yang tertuang dalam Sistem Neraca Nasional 2008 (SNA 2008).
2. Produk Domestik Bruto pada tingkat nasional serta Produk Domestik Regional Bruto (PDRB) pada tingkat regional (provinsi) menggambarkan kemampuan suatu wilayah untuk menciptakan nilai tambah pada suatu waktu tertentu. Untuk menyusun PDB maupun PDRB digunakan 2 pendekatan, yaitu lapangan usaha dan pengeluaran. Keduanya menyajikan komposisi

1. *The method used to estimate national accounts statistics is based on the standard guidelines formed by United Nation known as System of National Accounts (SNA). SNA is the internationally agreed standard set of recommendations on how to compile measures of economic activity in accordance with strict accounting conventions based on economic principles. The recommendations are expressed in term of a set of concepts, definitions, classifications and accounting rules that comprise the internationally agreed standard for measuring indicators such as Gross Domestic Product (GDP). One of the improvement in the national statistical system is to rebase GDP form base year 2000 to 2010 in order to capture current economic condition. It is in line with the United Nations (UN) recommendation on 2008 SNA.*
2. *The basic measure of the value added arising from economic activity is known as Gross Domestic Product at the national level and Gross Regional Domestic Product (GRDP) at the regional level (provinces/regencies/municipalities). To compile these statistics, two approaches have been used, i.e. "production approach" and "expenditure approach". The first approach is to measure value added produced by*

data nilai tambah dirinci menurut sumber kegiatan ekonomi (lapangan usaha) dan menurut komponen penggunaannya. PDB maupun PDRB dari sisi lapangan usaha merupakan penjumlahan seluruh komponen nilai tambah bruto yang mampu diciptakan oleh sektor-sektor ekonomi atas berbagai aktivitas produksinya. Sedangkan dari sisi pengeluaran menjelaskan tentang penggunaan dari nilai tambah tersebut.

3. PDB menurut lapangan usaha mengalami perubahan klasifikasi dari 9 lapangan usaha menjadi 17 lapangan usaha. PDB menurut lapangan usaha dirinci menurut total nilai tambah dari seluruh sektor ekonomi yang mencakup lapangan usaha Pertanian, Kehutanan, dan Perikanan; Pertambangan dan Penggalian; Industri Pengolahan; Pengadaan Listrik dan Gas; Pengadaan Air, Pengelolaan Sampah, Limbah dan Daur Ulang; Konstruksi; Perdagangan Besar dan Eceran, Reparasi Mobil dan Sepeda Motor; Transportasi dan Pergudangan; Penyediaan Akomodasi dan Makan Minum; Informasi dan Komunikasi; Jasa Keuangan dan Asuransi; Real Estat; Jasa Perusahaan; Administrasi Pemerintahan, Pertahanan dan Jaminan Sosial Wajib; Jasa Pendidikan; Jasa Kesehatan dan Kegiatan Sosial; dan Jasa lainnya

various kinds of economic activities, while the second approach is to measure final uses of the country's output. In other words, GDP/GRDP is the sum of total value added produced by all economic industries (activities) and the way of using it.

3. *GDP by industry classification changes from 9 sectors to 17 industries. GDP by industry is classified by types of economic activities such as Agriculture, Forestry and Fishing; Mining and Quarrying; Manufacturing; Electricity and Gas; Water supply, Sewerage, Waste Management and Remediation Activities; Construction; Wholesale and Retail Trade; Repair of Motor Vehicles and Motorcycles; Transportation and Storage; Accommodation and Food Service Activities; Information and Communication; Financial and Insurance Activities; Real Estate Activities; Business Activities; Public Administration; Defence and Compulsory Social Security; Education; Human Health and*

ULASAN**Pendapatan Regional**

Perhitungan Produk Domestik Regional bruto (PDRB) dilakukan atas dasar harga berlaku (ADHB) dan juga atas dasar harga konstan (ADHK). PDRB ADHB Kota Sabang tahun 2020 1.533.337,1 juta rupiah, sedangkan PDRB ADHK mencapai 1.124.425,9 juta rupiah.

Pertumbuhan ekonomi Kota Sabang dapat dilihat dari nilai PDRB ADHK. Pertumbuhan ekonomi di Kota Sabang pada tahun 2018 sebesar 5,86 persen. Jika dilihat menurut sektor, maka sektor Konstruksi tinggi sebesar 9,35 persen, lalu diikuti sektor pengadaan listrik dan gas.

Struktur Perekonomian Kota Sabang pada tahun 2020 didominasi oleh sektor Konstruksi, yaitu sebesar 34,60. Sedangkan sektor yang memberikan kontribusi terkecil yaitu sektor pengadaan listrik dan gas.

Pada tahun 2020, laju pertumbuhan ekonomi Kota Sabang mengalami kontraksi menjadi -1,15 persen. hal tersebut dikarenakan adanya pandemi COVID-19 cukup berpengaruh signifikan pada sektor-sektor usaha yang ada di Kota Sabang terutama sektor Jasa. Selain pandemi, selesainya proyek konstruksi multiyears pembangunan Pelabuhan Balohan juga turut berkontribusi pada turunnya laju pertumbuhan ekonomi di Sabang.

DESCRIPTION*Regional Income*

Calculation of Gross Regional Domestic Product (GRDP) is carried out at current prices (ADHB) and also at constant prices (ADHK). ADHB GRDP of Sabang City in 2018 1.533.337,1 million rupiahs, while ADHK GRDP reached 1.124.425,9 million rupiahs.

Sabang Municipality economic growth can be seen from the ADHK PDRB value. Economic growth in Sabang Municipality in 2018 amounted to 5.86 percent. When viewed by sector, the Construction sector is high by 9.35 percent, followed by the electricity and gas procurement sector.

The Economic Structure of Sabang Municipality in 2020 is dominated by the Construction sector, which is 34.60. Whereas the sectors that provided the smallest contribution were the electricity and gas procurement sector

n 2020, the economic growth rate of Sabang City has contracted to -1.15 percent. This is because the COVID-19 pandemic has a significant effect on the business sectors in Sabang City, especially the service sector. Apart from the pandemic, the completion of the multiyear construction project for the construction of Balohan Port also contributed to the decline in the rate of economic growth in Sabang.

Tabel 12.1. **Produk Domestik Regional Bruto Atas Dasar Harga Berlaku Menurut Lapangan Usaha di Kota Sabang (miliar rupiah), 2017–2021**
Gross Regional Domestic Product at Current Market Prices by Industry in Sabang Municipality (billion rupiahs), 2017–2021

Lapangan Usaha/Industry	2017	2018	2019	2020 ^x	2021 ^{xx}
(1)	(2)	(3)	(4)	(5)	(6)
A Pertanian, Kehutanan, dan Perikanan/ <i>Agriculture, Forestry, and Fishing</i>	87,08	91,17	95,81	97,55	100,62
B Pertambangan dan Penggalian/ <i>Mining and Quarrying</i>	11,17	10,49	10,52	10,76	10,96
C Industri Pengolahan/ <i>Manufacturing</i>	32,51	33,88	34,75	34,09	35,30
D Pengadaan Listrik dan Gas/ <i>Electricity and Gas</i>	2,06	2,28	2,50	2,46	2,46
E Pengadaan Air; Pengelolaan Sampah, Limbah, dan Daur Ulang/ <i>Water Supply; Sewerage, Waste Management, and Remediation Activities</i>	2,14	2,43	3,08	2,92	2,99
F Konstruksi/ <i>Construction</i>	387,93	455,93	529,47	530,47	538,94
G Perdagangan Besar dan Eceran; Reparasi Mobil dan Sepeda Motor/ <i>Wholesale and Retail Trade; Repair of Motor Vehicles and Motorcycles</i>	196,14	210,31	223,11	225,42	233,98
H Transportasi dan Pergudangan/ <i>Transportation and Storage</i>	47,37	50,15	49,29	45,59	49,26
I Penyediaan Akomodasi dan Makan Minum/ <i>Accommodation and Food Service Activities</i>	46,13	49,82	53,14	45,15	44,81
J Informasi dan Komunikasi/ <i>Information and Communication</i>	23,30	24,38	25,66	27,66	29,60

Lanjutan Tabel/*Continued Table* 12.1

Lapangan Usaha/ <i>Industry</i>		2017	2018	2019	2020 ^x	2021 ^{xx}
(1)		(2)	(3)	(4)	(5)	(6)
K	Jasa Keuangan dan Asuransi/ <i>Financial and Insurance Activities</i>	31,10	33,53	36,35	37,23	38,25
L	Real Estat/ <i>Real Estate Activities</i>	46,56	48,93	52,29	52,69	54,77
M,N	Jasa Perusahaan/ <i>Business Activities</i>	3,23	3,32	3,41	3,26	3,31
O	Administrasi Pemerintahan, Pertahanan, dan Jaminan Sosial Wajib/ <i>Public Administration and Defence; Compulsory Social Security</i>	208,41	223,96	236,08	228,08	244,54
P	Jasa Pendidikan/ <i>Education</i>	49,32	53,97	63,64	66,59	70,05
Q	Jasa Kesehatan dan Kegiatan Sosial/ <i>Human Health and Social Work Activities</i>	76,91	79,65	86,64	95,14	107,96
R,S,T,U	Jasa Lainnya/ <i>Other Services Activities</i>	21,10	23,59	25,84	26,34	27,50
Produk Domestik Regional Bruto/<i>Gross Regional Domestic Product</i>		1 272,47	1 397,80	1 531,59	1 531,41	1 595,30

Catatan/*Note*: **2017** -
Perbedaan antara jumlah PDRB 34 Provinsi dan PDB Indonesia antara lain disebabkan oleh diskrepansi statistik/
The difference between the total of GRDP of 34 Provinces and the GDP of Indonesia due to the statistical discrepancies

2018 -
Perbedaan antara jumlah PDRB 34 Provinsi dan PDB Indonesia antara lain disebabkan oleh diskrepansi statistik/
The difference between the total of GRDP of 34 Provinces and the GDP of Indonesia due to the statistical discrepancies

Sumber/*Source*: BPS, berbagai sensus, survei dan sumber lain/*BPS-Statistics Indonesia, various census, survey, and other sources*

Tabel
Table 12.2

Produk Domestik Regional Bruto Atas Dasar Harga Konstan 2010 Menurut Lapangan Usaha di Kota Sabang (miliar rupiah), 2017–2021
Gross Regional Domestic Product at 2010 Constant Market Prices by Industry in Sabang Municipality (billion rupiahs), 2017–2021

Lapangan Usaha/ <i>Industry</i>		2017	2018	2019	2020 ^x	2021 ^{xx}
(1)		(2)	(3)	(4)	(5)	(6)
A	Pertanian, Kehutanan, dan Perikanan/ <i>Agriculture, Forestry, and Fishing</i>	70,53	72,65	75,81	76,58	77,52
B	Pertambangan dan Penggalian/ <i>Mining and Quarrying</i>	9,98	9,23	8,99	9,03	9,06
C	Industri Pengolahan/ <i>Manufacturing</i>	25,04	25,95	26,66	26,25	26,36
D	Pengadaan Listrik dan Gas/ <i>Electricity and Gas</i>	2,00	2,18	2,35	2,32	2,31
E	Pengadaan Air; Pengelolaan Sampah, Limbah, dan Daur Ulang/ <i>Water Supply; Sewerage, Waste Management, and Remediation Activities</i>	1,44	1,53	1,88	1,77	1,81
F	Konstruksi/ <i>Construction</i>	299,22	327,20	361,10	357,10	359,97
G	Perdagangan Besar dan Eceran; Reparasi Mobil dan Sepeda Motor/ <i>Wholesale and Retail Trade; Repair of Motor Vehicles and Motorcycles</i>	155,70	164,26	169,16	167,27	170,40
H	Transportasi dan Pergudangan/ <i>Transportation and Storage</i>	38,16	39,75	38,00	34,94	37,78
I	Penyediaan Akomodasi dan Makan Minum/ <i>Accommodation and Food Service Activities</i>	33,35	35,13	36,85	31,65	31,08
J	Informasi dan Komunikasi/ <i>Information and Communication</i>	21,70	22,73	23,82	25,82	27,54

Lanjutan Tabel/*Continued Table 12.2*

Lapangan Usaha/Industry		2017	2018	2019	2020^x	2021^{xx}
(1)		(2)	(3)	(4)	(5)	(6)
K	Jasa Keuangan dan Asuransi/ <i>Financial and Insurance Activities</i>	23,16	24,19	25,68	26,04	25,91
L	Real Estat/ <i>Real Estate Activities</i>	39,18	40,34	41,71	41,91	43,17
M,N	Jasa Perusahaan/ <i>Business Activities</i>	2,83	2,87	2,92	2,80	2,83
O	Administrasi Pemerintahan, Pertahanan, dan Jaminan Sosial Wajib/ <i>Public Administration and Defence; Compulsory Social Security</i>	167,78	176,08	181,73	173,73	182,46
P	Jasa Pendidikan/ <i>Education</i>	41,60	44,03	48,34	49,89	51,65
Q	Jasa Kesehatan dan Kegiatan Sosial/ <i>Human Health and Social Work Activities</i>	65,88	67,98	72,09	75,59	82,59
R,S,T,U	Jasa Lainnya/ <i>Other Services Activities</i>	17,83	18,93	20,46	20,21	20,44
Produk Domestik Regional Bruto/<i>Gross Regional Domestic Product</i>		1 015,38	1 075,03	1 137,56	1 122,89	1 152,87

Catatan/Note: **2017 -**
Perbedaan antara jumlah PDRB 34 Provinsi dan PDB Indonesia antara lain disebabkan oleh diskrepansi statistik/
The difference between the total of GRDP of 34 Provinces and the GDP of Indonesia due to the statistical discrepancies

2018 -

Perbedaan antara jumlah PDRB 34 Provinsi dan PDB Indonesia antara lain disebabkan oleh diskrepansi statistik/
The difference between the total of GRDP of 34 Provinces and the GDP of Indonesia due to the statistical discrepancies

Sumber/Source: BPS, berbagai sensus, survei dan sumber lain/*BPS-Statistics Indonesia, various census, survey, and other sources*

Tabel
Table 12.3

Distribusi Persentase Produk Domestik Regional Bruto Atas Dasar Harga Berlaku Menurut Lapangan Usaha di Kota Sabang, 2017–2021
Percentage Distribution of Gross Regional Domestic Product at Current Market Prices by Industry in Sabang Municipality, 2017–2021

Lapangan Usaha/ <i>Industry</i>	2017	2018	2019	2020 ^x	2021 ^{xx}
(1)	(2)	(3)	(4)	(5)	(6)
A Pertanian, Kehutanan, dan Perikanan/ <i>Agriculture, Forestry, and Fishing</i>	6,84	6,52	6,26	6,37	6,31
B Pertambangan dan Penggalian/ <i>Mining and Quarrying</i>	0,88	0,75	0,69	0,70	0,69
C Industri Pengolahan/ <i>Manufacturing</i>	2,55	2,42	2,27	2,23	2,21
D Pengadaan Listrik dan Gas/ <i>Electricity and Gas</i>	0,16	0,16	0,16	0,16	0,15
E Pengadaan Air; Pengelolaan Sampah, Limbah, dan Daur Ulang/ <i>Water Supply; Sewerage, Waste Management, and Remediation Activities</i>	0,17	0,17	0,20	0,19	0,19
F Konstruksi/ <i>Construction</i>	30,49	32,62	34,57	34,64	33,78
G Perdagangan Besar dan Eceran; Reparasi Mobil dan Sepeda Motor/ <i>Wholesale and Retail Trade; Repair of Motor Vehicles and Motorcycles</i>	15,41	15,05	14,57	14,72	14,67
H Transportasi dan Pergudangan/ <i>Transportation and Storage</i>	3,72	3,59	3,22	2,98	3,09
I Penyediaan Akomodasi dan Makan Minum/ <i>Accommodation and Food Service Activities</i>	3,63	3,56	3,47	2,95	2,81
J Informasi dan Komunikasi/ <i>Information and Communication</i>	1,83	1,74	1,68	1,81	1,86
K Jasa Keuangan dan Asuransi/ <i>Financial and Insurance Activities</i>	2,44	2,40	2,37	2,43	2,40

Lanjutan Tabel/*Continued Table* 12.3

Lapangan Usaha/ <i>Industry</i>		2017	2018	2019	2020 ^x	2021 ^{xx}
(1)		(2)	(3)	(4)	(5)	(6)
L	Real Estat/ <i>Real Estate Activities</i>	3,66	3,50	3,41	3,44	3,43
M,N	Jasa Perusahaan/ <i>Business Activities</i>	0,25	0,24	0,22	0,21	0,21
O	Administrasi Pemerintahan, Pertahanan, dan Jaminan Sosial Wajib/ <i>Public Administration and Defence; Compulsory Social Security</i>	16,38	16,02	15,41	14,89	15,33
P	Jasa Pendidikan/ <i>Education</i>	3,88	3,86	4,16	4,35	4,39
Q	Jasa Kesehatan dan Kegiatan Sosial/ <i>Human Health and Social Work Activities</i>	6,04	5,70	5,66	6,21	6,77
R,S,T,U	Jasa Lainnya/ <i>Other Services Activities</i>	1,66	1,69	1,69	1,72	1,72
Produk Domestik Regional Bruto/<i>Gross Regional Domestic Product</i>		100,00	100,00	100,00	100,00	100,00

Catatan/*Note*: **2017** -
Perbedaan antara jumlah PDRB 34 Provinsi dan PDB Indonesia antara lain disebabkan oleh diskrepansi statistik/
The difference between the total of GRDP of 34 Provinces and the GDP of Indonesia due to the statistical discrepancies

2018 -
Perbedaan antara jumlah PDRB 34 Provinsi dan PDB Indonesia antara lain disebabkan oleh diskrepansi statistik/
The difference between the total of GRDP of 34 Provinces and the GDP of Indonesia due to the statistical discrepancies

Sumber/*Source*: BPS, berbagai sensus, survei dan sumber lain/*BPS-Statistics Indonesia, various census, survey, and other sources*

Tabel
Table 12.4

Laju Pertumbuhan Produk Domestik Regional Bruto Atas Dasar Harga Konstan 2010 Menurut Lapangan Usaha di Kota Sabang (persen), 2017–2021
Growth Rate of Gross Regional Domestic Product at 2010 Constant Market Prices by Industry in Sabang Municipality (percent), 2017–2021

Lapangan Usaha/ <i>Industry</i>	2017	2018	2019	2020 ^x	2021 ^{xx}
(1)	(2)	(3)	(4)	(5)	(6)
A Pertanian, Kehutanan, dan Perikanan/ <i>Agriculture, Forestry, and Fishing</i>	3,22	3,01	4,36	1,01	1,22
B Pertambangan dan Penggalian/ <i>Mining and Quarrying</i>	-7,06	-7,52	-2,58	0,40	0,38
C Industri Pengolahan/ <i>Manufacturing</i>	4,17	3,62	2,75	-1,56	0,44
D Pengadaan Listrik dan Gas/ <i>Electricity and Gas</i>	3,14	8,99	7,61	-1,02	-0,49
E Pengadaan Air; Pengelolaan Sampah, Limbah, dan Daur Ulang/ <i>Water Supply; Sewerage, Waste Management, and Remediation Activities</i>	6,14	6,12	23,41	-5,89	2,19
F Konstruksi/ <i>Construction</i>	7,11	9,35	10,36	-1,11	0,80
G Perdagangan Besar dan Eceran; Reparasi Mobil dan Sepeda Motor/ <i>Wholesale and Retail Trade; Repair of Motor Vehicles and Motorcycles</i>	7,80	5,49	2,99	-1,12	1,88
H Transportasi dan Pergudangan/ <i>Transportation and Storage</i>	4,83	4,18	-4,40	-8,07	8,13
I Penyediaan Akomodasi dan Makan Minum/ <i>Accommodation and Food Service Activities</i>	10,43	5,36	4,88	-14,11	-1,78
J Informasi dan Komunikasi/ <i>Information and Communication</i>	5,60	4,72	4,82	8,40	6,68
K Jasa Keuangan dan Asuransi/ <i>Financial and Insurance Activities</i>	4,77	4,44	6,14	1,41	-0,49

Lanjutan Tabel/*Continued Table 12.4*

Lapangan Usaha/ <i>Industry</i>		2017	2018	2019	2020 ^x	2021 ^{xx}
(1)		(2)	(3)	(4)	(5)	(6)
L	Real Estat/ <i>Real Estate Activities</i>	4,98	2,96	3,40	0,48	3,00
M,N	Jasa Perusahaan/ <i>Business Activities</i>	0,13	1,45	1,65	-3,94	0,89
O	Administrasi Pemerintahan, Pertahanan, dan Jaminan Sosial Wajib/ <i>Public Administration and Defence; Compulsory Social Security</i>	5,20	4,95	3,21	-4,40	5,03
P	Jasa Pendidikan/ <i>Education</i>	4,86	5,84	9,78	3,21	3,52
Q	Jasa Kesehatan dan Kegiatan Sosial/ <i>Human Health and Social Work Activities</i>	5,99	3,19	6,05	4,85	9,25
R,S,T,U	Jasa Lainnya/ <i>Other Services Activities</i>	8,87	6,17	8,07	-1,22	1,11
Produk Domestik Regional Bruto/<i>Gross Regional Domestic Product</i>		6,07	5,87	5,82	-1,29	2,67

Catatan/*Note*: **2017** -
Perbedaan antara jumlah PDRB 34 Provinsi dan PDB Indonesia antara lain disebabkan oleh diskrepansi statistik/
The difference between the total of GRDP of 34 Provinces and the GDP of Indonesia due to the statistical discrepancies

2018 -
Perbedaan antara jumlah PDRB 34 Provinsi dan PDB Indonesia antara lain disebabkan oleh diskrepansi statistik/
The difference between the total of GRDP of 34 Provinces and the GDP of Indonesia due to the statistical discrepancies

Sumber/*Source*: BPS, berbagai sensus, survei dan sumber lain/*BPS-Statistics Indonesia, various census, survey, and other sources*

Tabel
Table 12.5

Produk Domestik Regional Bruto Atas Dasar Harga Berlaku Menurut Jenis Pengeluaran di Kota Sabang (miliar rupiah), 2017–2021
Gross Regional Domestic Product at Current Market Prices by Type of Expenditure in Sabang Municipality (billion rupiahs), 2017–2021

Jenis Pengeluaran Type of Expenditure	2017	2018	2019	2020^a	2021^{xx}
(1)	(2)	(3)	(4)	(5)	(6)
Pengeluaran Konsumsi Rumah Tangga <i>Household Consumption Expenditure</i>	696,20	754,87	811,08	827,77	841,49
Pengeluaran Konsumsi LNPRT <i>NPISH Consumption Expenditure</i>	73,58	83,08	92,89	93,81	94,38
Pengeluaran Konsumsi Pemerintah <i>Government Consumption Expenditure</i>	1 014,94	987,60	1 013,23	933,41	969,10
Pembentukan Modal Tetap Bruto <i>Gross Fixed Capital Formation</i>	982,73	1 011,98	1 048,64	1 057,34	1 080,09
Perubahan Inventori <i>Changes in Inventories</i>	-	-	-	-	-
Net Ekspor Barang dan Jasa <i>Net Exports of Goods and Services</i>	-	-	-	-	-
Produk Domestik Regional Bruto Gross Regional Domestic Product	1 272,47	1 397,80	1 531,59	1 531,41	1 595,30

Sumber/Source: BPS, berbagai sensus, survei dan sumber lain/BPS-Statistics Indonesia, various census, survey, and other sources

Tabel
Table 12.6

Produk Domestik Regional Bruto Atas Dasar Harga Konstan 2010 Menurut Jenis Pengeluaran di Kota Sabang (miliar rupiah), 2017–2021
Gross Regional Domestic Product at 2010 Constant Market Prices by Type of Expenditure in Sabang Municipality (billion rupiahs), 2017–2021

Jenis Pengeluaran Type of Expenditure	2017	2018	2019	2020	2021
(1)	(2)	(3)	(4)	(5)	(6)
Pengeluaran Konsumsi Rumah Tangga <i>Household Consumption Expenditure</i>	515,56	538,83	560,33	557,73	560,19
Pengeluaran Konsumsi LNPRT <i>NPISH Consumption Expenditure</i>	55,54	61,05	67,56	66,09	65,65
Pengeluaran Konsumsi Pemerintah <i>Government Consumption Expenditure</i>	709,78	693,59	699,96	629,59	646,48
Pembentukan Modal Tetap Bruto <i>Gross Fixed Capital Formation</i>	755,66	765,04	783,98	774,32	780,12
Perubahan Inventori <i>Changes in Inventories</i>	-	-	-	-	-
Net Ekspor Barang dan Jasa <i>Net Exports of Goods and Services</i>	-	-	-	-	-
Produk Domestik Regional Bruto Gross Regional Domestic Product	1 015,38	1 075,03	1 137,56	1 122,89	1 152,87

Sumber/Source: BPS, berbagai sensus, survei dan sumber lain/BPS-Statistics Indonesia, various census, survey, and other sources

BAB 13

PERBANDINGAN ANTAR KABUPATEN/KOTA

Regency/ Municipal Comparison

<https://sabangkota.bps.go.id>

PENJELASAN TEKNIS

1. Laju Pertumbuhan Penduduk Adalah angka yang menunjukkan persentase p e r t a m b h a n a n penduduk dalam jangka waktu tertentu.
2. Laju Pertumbuhan PDRB Adalah laju pertumnuhan produk domestic regional bruto (PDRB) atas dasar harga konstan diperoleh dengan mengurangi nilai pada tahun ke n dengan nilai pada tahun ke (n-1) dibagi dengan nilai pada tahun ke (n-1) dikalikan dengan 100 persen. Laju pertumbuhan PDRB menunjukkan suatu tingkat perkembangan riil dari agregat pendapatan untuk masing-masing tahun dibandingkan dengan tahun sebelumnya
3. Persentase penduduk miskin (P0) adalah persentase penduduk miskin yang berada di bawah garis kemiskinan. Headcount Index secara sederhana mengukur proporsi yang dikategorikan miskin. Angka yang ditunjukkan oleh HCI-P0 menunjukkan proporsi penduduk miskin di suatu wilayah. Persentase penduduk miskin yang tinggi menunjukkan bahwa tingkat kemiskinan di suatu wilayah juga tinggi

TECHNICAL NOTES

1. *The Growth rate of population Is the number that is show percentage of population growth within a specified periode.*
2. *Is The rate of growth of gross domesticregional product (GDRP) at constant prices is obtained by subtracting the value in year n with the value in the year to (n-1) divided by the value in the year to the (n-1) multiplied by 100 percent. The growth rate of the GRDP shows a level of real development of aggregate income for each year compared eith the previous year.*
3. *Headcount Index (P0) is the percentage of poor people live under poverty line. Headcount Index simply measures the proportion identified as poor. Figures shown by HCI-P0 indicates the proportion of poor people in the region. The high percentage of poor people shows that poverty in the region is also high.*

<https://sabangkota.bps.go.id>

ULASAN

Perbandingan Kabupaten/kota Kota Sabang pada tahun 2020 mengalami pertumbuhan ekonomi terendah Ke 5 di provinsi Aceh yaitu sebesar -1,15 persen atau lebih rendah jika dibandingkan dengan angka pertumbuhan ekonomi provinsi aceh yaitu -0,37 persen.

Pertumbuhan Ekonomi di Kota Sabang pada tahun 2020 sebesar -1,15 persen yang berarti bahwa terjadi pertumbuhan produksi barang dan jasa di Kota Sabang dari tahun 2019 ke tahun 2020 sebesar -1,15 persen. Jika dibandingkan dengan kabupaten/kota lain di Provinsi Aceh tingkat tersebut cukup rendah berada di peringkat lima terbawah.

Sedangkan dari segi kemiskinan yang biasanya menggambarkan tingkat kesejahteraan masyarakat persentase penduduk miskin Kota Sabang berfluktuasi dari tahun 2015-2020. Pada tahun 2020 persentase penduduk miskin Kota Sabang sebesar 14,94 persen.

DESCRIPTION

Municipality comparison Sabang Municipality in 2018 experienced the 10th lowest economic growth in Aceh province, which amounted to -1,15 percent or almost the same as the Aceh province economic growth rate of -0,37 percent.

Economic Growth in Sabang Sabang Municipality in 2020 amounted to -1,15 percent which means that there was a growth in the production of goods and services in Sabang Sabang Municipality from 2019 to 2020 amounting to -1,15 percent. When compared with other regencies / cities in Aceh Province the position is in fifth lower grade.

While in terms of poverty which usually describes the level of community welfare the percentage of poor people in Sabang Sabang Municipality fluctuates from 2015-2018 in 2017 the percentage of poor people in Sabang Sabang Municipality is 14.94 percent.

Tabel 13.1 Jumlah Penduduk Menurut Kabupaten/Kota di Provinsi Aceh (ribu), 2017–2021
Table 13.1 Population by Regency/Municipality in Aceh Province (thousand), 2017–2021

Kabupaten/Kota Regency/Municipality	2017 ¹	2018 ¹	2019 ¹	2020 ²	2021 ³
(1)	(2)	(3)	(4)	(5)	(6)
Kabupaten/Regency					
Simeulue	91,84	93,02	94,17	92,87	93,76
Aceh Singkil	118,55	120,34	122,10	126,51	128,38
Aceh Selatan	232,45	235,75	239,00	232,41	234,63
Aceh Tenggara	207,02	210,14	213,22	220,86	224,12
Aceh Timur	417,28	423,62	429,90	422,40	427,03
Aceh Tengah	203,04	206,10	209,13	215,58	218,68
Aceh Barat	200,60	203,60	206,57	198,74	200,58
Aceh Besar	406,33	412,44	418,48	405,54	409,53
Pidie	431,57	437,12	442,55	435,28	439,40
Bireun	450,36	457,18	463,91	436,42	439,79
Aceh Utara	600,98	608,40	615,66	602,79	608,11
Aceh Barat Daya	145,46	147,61	149,73	150,78	152,66
Gayo Lues	90,54	91,70	92,83	99,53	101,10
Aceh Tamiang	286,63	290,29	293,88	294,36	297,52
Nagan Raya	160,21	162,44	164,64	168,39	170,59
Aceh Jaya	89,89	91,40	92,90	93,16	94,42
Bener Meriah	141,70	143,88	146,03	161,34	164,52
Pidie Jaya	153,92	156,26	158,58	158,40	160,33
Kota/City					
Banda Aceh	259,93	264,06	268,16	252,90	255,03
Sabang	33,79	34,07	34,33	41,20	42,07
Langsa	171,39	173,85	176,28	185,97	188,88
Lhokseumawe	198,25	201,29	204,28	188,71	189,94
Subulussalam	77,74	78,87	79,99	90,75	92,67
Aceh	5 169,44	5 243,42	5 316,32	5 274,87	5 333,73

Catatan/Note: ¹ Hasil Proyeksi Survei Penduduk Antar Sensus (SUPAS) 2015/*The result of the Population Projection based on SUPAS 2015*

² Hasil Sensus Penduduk (SP) 2020 (September)/*The result of the 2020 Population Census (September)*

³ Hasil Proyeksi Interim Sensus Penduduk (SP) 2020 (September)/*The result of the Population Projection based on 2020 Population Census*

Sumber/Source: Badan Pusat Statistik/BPS-Statistics Indonesia

Tabel
Table 13.2

Laju Pertumbuhan Produk Domestik Regional Bruto Atas Dasar Harga Konstan 2010 Menurut Kabupaten/Kota di Provinsi Aceh (persen), 2017–2021
Rate of Growth of Gross Regional Domestic Products at Constant 2010 Prices by Regency/Municipality in Aceh Province (percent), 2017–2021

Kabupaten/Kota Regency/Municipality	2017	2018 ^r	2019 ^x	2020 ^{xx}	2021 ^{xx}
(1)	(2)	(3)	(4)	(5)	(6)
Kabupaten/Regency					
Simeulue	4,42	4,24	4,60	0,15	
Aceh Singkil	3,92	3,98	3,99	- 1,16	
Aceh Selatan	3,93	4,53	4,43	- 0,05	
Aceh Tenggara	5,03	3,26	4,23	- 0,17	
Aceh Timur	4,34	4,20	4,42	1,79	
Aceh Tengah	4,05	4,22	3,51	- 1,21	
Aceh Barat	13,23	10,14	4,99	1,87	
Aceh Besar	4,01	3,78	4,35	0,31	
Pidie	4,42	4,16	4,43	- 0,14	
Bireun	4,23	4,22	5,00	- 0,94	
Aceh Utara	2,30	4,77	3,48	0,97	
Aceh Barat Daya	4,46	4,61	4,75	- 0,52	
Gayo Lues	4,70	1,28	1,26	0,88	
Aceh Tamiang	4,00	4,25	4,55	0,42	
Nagan Raya	3,95	4,29	6,77	3,54	
Aceh Jaya	4,00	4,04	3,75	- 0,62	
Bener Meriah	4,09	4,16	4,32	0,26	
Pidie Jaya	5,80	4,63	4,08	- 1,11	
Kota/City					
Banda Aceh	3,39	4,45	4,18	- 3,29	
Sabang	6,07	5,87	5,82	- 1,15	
Langsa	4,43	4,33	4,39	- 1,06	
Lhokseumawe	2,19	3,78	3,98	- 1,45	
Subulussalam	4,93	4,42	4,42	1,97	
Aceh	4,18	4,61	4,14	- 0,37	

Sumber/Source: BPS dan sumber lain/BPS-Statistics Indonesia and other sources

Tabel
Table 13.3

**Jumlah Penduduk Miskin Menurut Kabupaten/Kota di
Provinsi Aceh (ribu), 2017–2021**
**Number of Poor Population by Regency/Municipality in
Aceh Province (thousand), 2017–2021**

Kabupaten/Kota Regency/Municipality	2017	2018	2019	2020	2021
(1)	(2)	(3)	(4)	(5)	(6)
Kabupaten/Regency					
Simeulue	18,40	18,22	17,67	17,34	18,25
Aceh Singkil	26,27	25,74	25,66	25,43	25,48
Aceh Selatan	32,51	32,82	31,06	30,91	32,25
Aceh Tenggara	30,84	30,20	28,93	28,98	29,31
Aceh Timur	63,67	61,64	62,79	62,34	63,69
Aceh Tengah	34,24	32,31	32,78	32,48	32,72
Aceh Barat	40,72	39,56	39,29	39,06	39,83
Aceh Besar	62,72	60,08	58,90	59,7	60,26
Pidie	92,35	89,53	86,29	86,39	88,53
Bireun	71,54	65,74	63,60	62,42	63,02
Aceh Utara	118,74	111,27	107,34	106,41	109,49
Aceh Barat Daya	26,57	25,23	24,36	24,21	25,06
Gayo Lues	19,91	19,09	18,63	18,42	18,61
Aceh Tamiang	42,01	41,21	39,35	38,93	40,03
Nagan Raya	31,06	31,06	29,93	29,99	30,71
Aceh Jaya	13,23	12,85	12,35	12,11	12,63
Bener Meriah	29,99	29,08	28,45	28,38	28,69
Pidie Jaya	33,60	31,72	30,97	31,39	31,79
Kota/City					
Banda Aceh	19,23	19,13	19,42	18,97	20,95
Sabang	5,98	5,62	5,43	5,27	5,33
Langsa	19,20	18,73	18,62	18,65	19,78
Lhokseumawe	24,40	23,88	23,05	22,69	23,38
Subulussalam	15,44	14,78	14,56	14,46	14,46
Aceh	872,62	839,49	819,43	814,91	834,24

Sumber/Source: BPS, Survei Sosial Ekonomi Nasional/BPS-Statistics Indonesia, National Socioeconomic Survey

Tabel
Table 13.4**Indeks Pembangunan Manusia Menurut Kabupaten/Kota
di Provinsi Aceh, 2017–2021**
*Human Development Index by Regency/Municipality in
Aceh Province, 2017–2021*

Kabupaten/Kota Regency/Municipality	2017	2018	2019	2020	2021
(1)	(2)	(3)	(4)	(5)	(6)
Kabupaten/Regency					
Simeulue	64,41	64,74	65,70	66,03	66,41
Aceh Singkil	67,37	68,02	68,91	68,94	69,22
Aceh Selatan	65,03	65,92	66,90	67,12	67,44
Aceh Tenggara	68,09	68,67	69,36	69,37	69,44
Aceh Timur	66,32	66,82	67,39	67,63	67,83
Aceh Tengah	72,19	72,64	73,14	73,24	73,37
Aceh Barat	70,20	70,47	71,22	71,38	71,67
Aceh Besar	72,00	72,73	73,55	73,56	73,58
Pidie	69,52	69,93	70,41	70,63	70,70
Bireun	71,11	71,37	72,27	72,28	72,33
Aceh Utara	67,67	68,36	69,22	69,33	69,46
Aceh Barat Daya	65,09	65,67	66,56	66,75	66,99
Gayo Lues	65,01	65,88	66,87	67,22	67,56
Aceh Tamiang	67,99	68,45	69,23	69,24	69,48
Nagan Raya	67,78	68,15	69,11	69,18	69,31
Aceh Jaya	68,07	68,83	69,74	69,75	69,84
Bener Meriah	71,89	72,14	72,97	72,98	73,27
Pidie Jaya	71,73	72,12	72,87	73,20	73,60
Kota/City					
Banda Aceh	83,95	84,37	85,07	85,41	85,71
Sabang	74,10	74,82	75,77	75,78	76,11
Langsa	75,89	76,34	77,16	77,17	77,44
Lhokseumawe	76,34	76,62	77,30	77,31	77,57
Subulussalam	62,88	63,48	64,46	64,93	65,27
Aceh	70,60	71,19	71,96	71,99	72,18

Sumber/Source: BPS, Seri Berita Resmi Statistik Indeks Pembangunan Manusia/BPS-Statistics Indonesia, Series of Press Releases of Human Development Index

ST 2023

SENSUS PERTANIAN

BerAKHLAK

Berorientasi Pelayanan Akuntabel Kompeten
Harmonis Loyal Adaptif Kolaboratif

DATA

MENCERDASKAN BANGSA

Enlighten The Nation



**BADAN PUSAT STATISTIK
KOTA SABANG
BPS-STATISTICS OF KOTA SABANG**

Jl. Teuku Umar No. 28, Kota Atas, Sukakarya, Sabang, Aceh
Telp./Fax.: (0651) 21346

Homepage: <http://sabangkota.bps.go.id>, E-mail: bps1172@bps.go.id