

KOTA BLITAR DALAM ANGKA *BLITAR MUNICIPALITY IN FIGURES* **2022**

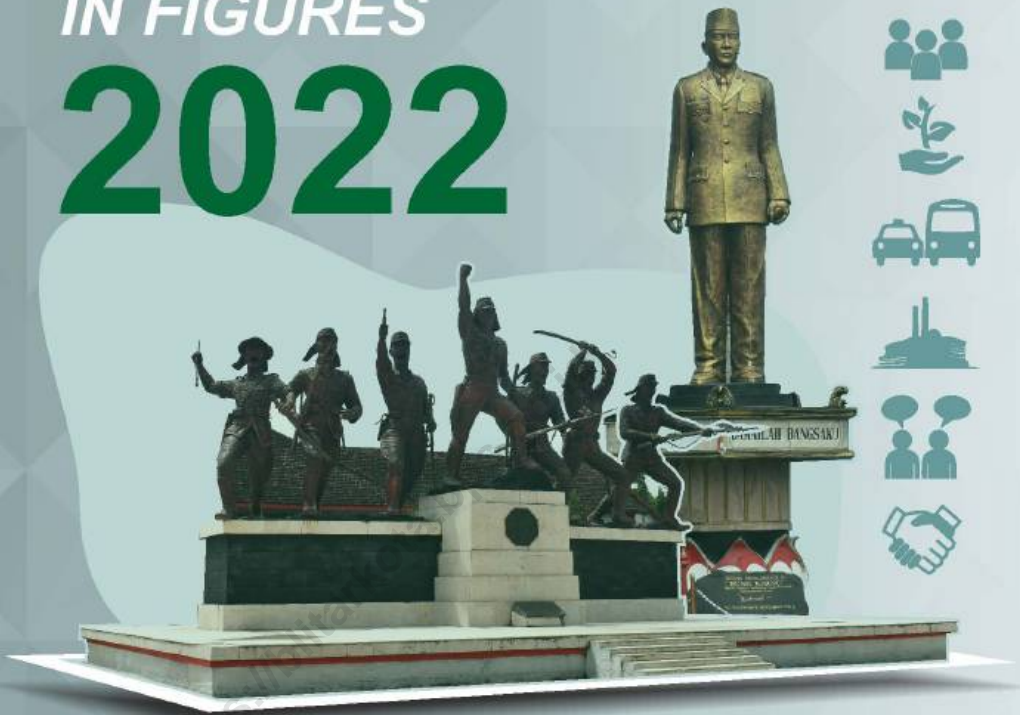

KOTA BLITAR
DALAM ANGKA
BLITAR MUNICIPALITY
IN FIGURES
2022

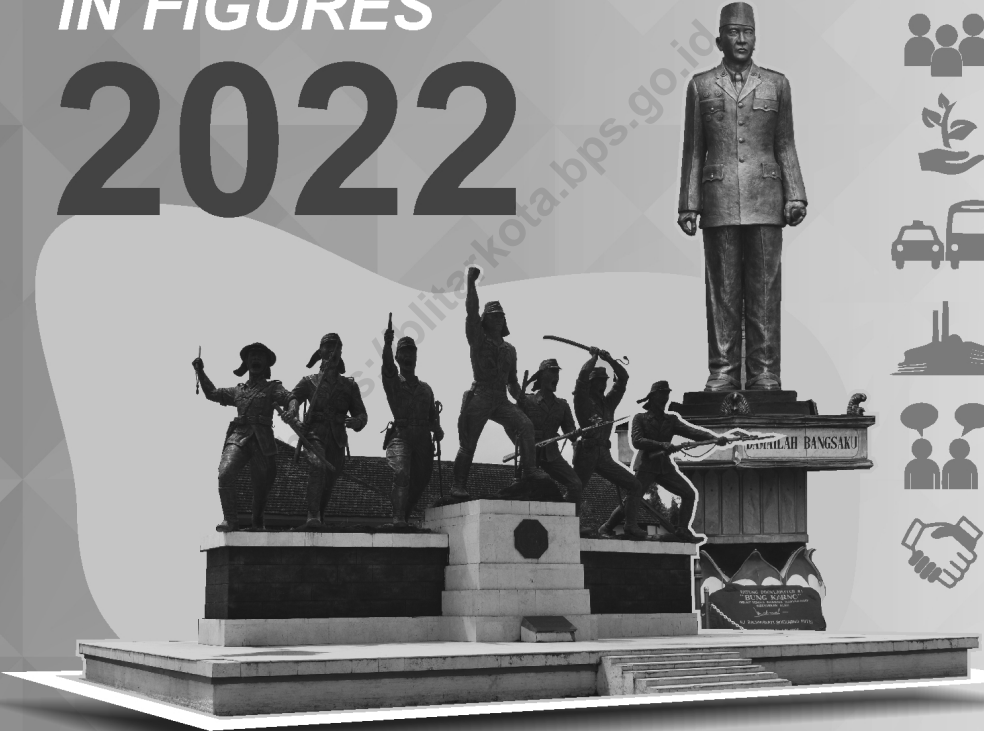

KOTA BLITAR DALAM ANGKA
Blitar Municipality in Figures
2022

ISSN: 2088-8600

No. Publikasi/*Publication Number*: 35720.2201

Katalog /*Catalog*: 1102001.3572

Ukuran Buku/*Book Size*: 14,8 cm x 21 cm

Jumlah Halaman/*Number of Pages* : liv + 424 hal/*pages*

Naskah/*Manuscript*:

BPS Kota Blitar

BPS-Statistics of Blitar Municipality

Penyunting/*Editor*:

BPS Kota Blitar

BPS-Statistics of Blitar Municipality

Gambar Kover/*Cover Design*:

Seksi Integrasi Pengolahan dan Diseminasi Statistik

Section of Integration Processing and Statistics Dissemination

Ilustrasi Kover/*Cover Illustration*:

Patung Bung Karno, Monumen PETA

Statue of Bung Karno, Monument of PETA

Diterbitkan oleh/*Published by*:

©BPS Kota Blitar/*BPS-Statistics of Blitar Municipality*

Dicetak oleh/*Printed by*:

CV Citra Mentari

Dilarang mengumumkan, mendistribusikan, mengomunikasikan, dan/atau menggandakan sebagian atau seluruh isi buku ini untuk tujuan komersil tanpa izin tertulis dari Badan Pusat Statistik.

Prohibited to announce, distribute, communicate, and/or copy part or all of this book for commercial purpose without permission from BPS-Statistics Indonesia.

TIM PENYUSUN/TEAM MEMBERS

Pengarah/Director

Bambang Indarto, S.Si, M.Si

Penanggung Jawab/Persons in Charge

Bambang Indarto, S.Si, M.Si

Penyunting/Editors

Anik Desi Mulyati, SST
Anis Setyorini, SST, M.Stat
Diana Fatmawati, S.Si, M.E
Rinda Fitriani, SST, M.Stat
Hendra Wahyudianto, S.Si, M.E
Viola Rachmawati, SST
Debby Natalia, S.Si
Mujiharto

Pengolah Data dan Penulis Naskah/Data Processing and Authors

Nur Khoiron, SST
Ouditiana Safitri, S.Tr.Stat
Novia Putri Lestari, S.Tr.Stat
Lita Nur Azizah, S.Tr.Stat

Penata Letak/Layout Designers

Anik Desi Mulyati, SST
Nur Khoiron, SST

KONTRIBUTOR DATA/DATA CONTRIBUTOR

1. Badan Pusat Statistik/*BPS-Statistics Indonesia*
2. Kementerian Agama/*Ministry of Religious Affair*
3. Kementerian Pendidikan dan Kebudayaan/*The Ministry of Education and Culture*
4. Badan Meteorologi Klimatologi dan Geofisika/*Meteorological, Climatology, and Geophysical Agency*
5. Perwakilan Badan Pengelolaan SDA Wilayah Sungai Bango Gedangan/*Representative of Natural Resources Management Office of Sungai Bango Gedangan*
6. Bagian Tata Pemerintahan, Pemerintah Kota Blitar/*Governance Section of Blitar Municipality Government*
7. Badan Kepegawaian Kota Blitar/*Employment Board Agency of Blitar Municipality*
8. Sekretariat DPRD Kota Blitar/*Secretariat of Regional Parliamentry Assembly of Blitar Municipality*
9. KPU Kota Blitar/*The General Election Commission of Blitar Municipality*
10. Badan Pendapatan, Keuangan dan Aset Daerah/*Revenue, Finance and Regional Assets Agency of Blitar Municipality*
11. Dinas Kependudukan dan Pencatatan Sipil Kota Blitar/*Population and Civil Registration Agency of Blitar Municipality*
12. Dinas Penanaman Modal, Tenaga Kerja dan Pelayanan Terpadu Satu Pintu Kota Blitar/*Investment, Labor and One-Door Integrated Services Agency of Blitar Municipality*
13. Dinas Kesehatan Kota Blitar/*Health Agency of Blitar Municipality*
14. Pengadilan Agama Blitar dan KUA Kecamatan se- Kota Blitar/*Religious Courts of Blitar and Subdistrict Religious Affairs Agency of Blitar municipality*
15. Dinas Sosial Daerah Kota Blitar/*Social Affairs Agency of Blitar Municipality*
16. Dinas Pemberdayaan Perempuan, Perlindungan Anak, Pengendalian Penduduk dan Keluarga Berencana Kota Blitar/*Women's Empowerment, Child Protection, Population Control and Family Planning Agency of Blitar Municipality*

Lanjutan/ Continued

17. Badan Pertanahan Kota Blitar/ *National Land Agency of Blitar Municipality*
18. Polres Blitar Kota (Satlantas, Satreskrim, dan Satnarkoba)/ *Police Agency of Blitar Municipality (Traffic Section, Criminal Section, and Drugs Criminal Section)*
19. Satpol PP Kota Blitar/ *Regional Civil Service Police Unit of Blitar Municipality*
20. Pengadilan Negeri Blitar/ *State Court of Blitar*
21. PMI Cabang Kota Blitar/ *Indonesian Red Cross-Blitar Municipality Branch*
22. Kejaksaan Negeri Blitar/ *State Judiciary of Blitar*
23. Dinas Ketahanan Pangan dan Pertanian Kota Blitar/ *Food Security and Agriculture Agency of Blitar Municipality*
24. PT. PLN (Persero) UID Jawa Timur UP3 Kediri/ *State Electricity Corporation, UID East Jawa UP3 of Kediri*
25. PDAM Kota Blitar/ *Regional Water Company of Blitar Municipality*
26. Dinas Perdagangan dan Perindustrian Kota Blitar/ *Agency of Industry and Trade of Blitar Municipality*
27. Dinas Pariwisata dan Kebudayaan Kota Blitar/ *Tourism and Culture Agency of Blitar Municipality*
28. PT. Telkom Blitar/ *The Indonesian Telecommunication Company of Blitar*
29. Dinas Pekerjaan Umum dan Penataan Ruang Kota Blitar/ *Publics Works and Spacial Planning Agency of Blitar Municipality*
30. Badan Pendapatan Daerah Prov. Jatim UPT Blitar/ *Regional Revenue Agency of Jawa Timur Province, Technical Unit of Blitar*
31. Dinas Perhubungan Kota Blitar/ *Transportation Agency of Blitar Municipality*
32. PT.KAI (Stasiun Blitar)/ *The Indonesian Railway (Blitar Station)*
33. Kantor Pos Blitar 66100/ *Post Office of Blitar 66100*
34. PT. Telkom Blitar/ *The Indonesian Telecommunication Company of Blitar*
35. Dinas Koperasi dan Usaha Mikro Kota Blitar/ *Cooperatives and Micro Enterprises Agency of Blitar Municipality*
36. Otoritas Jasa Keuangan (OJK)/ *The Financial Services Authority (OJK)*
37. Kantor Perwakilan Bank Indonesia, Kediri/ *Representative Office of Bank Indonesia*

Lanjutan/ Continued

38. Kantor Pegadaian Cab. Blitar/The Indonesian Fiduciary Services of Blitar

<https://blitarkota.bps.go.id>

PETA WILAYAH KOTA BLITAR
MAP OF BLITAR MUNICIPALITY



KEPALA BPS KOTA BLITAR
CHIEF STATISTICIAN OF BLITAR MUNICIPALITY



BAMBANG INDARTO, S.Si, M.Si



KATA PENGANTAR

Kota Blitar Dalam Angka 2022 yang diterbitkan oleh BPS Kota Blitar merupakan publikasi lanjutan dari buku sejenis tahun sebelumnya. Publikasi ini menyajikan beraneka jenis data yang dapat memberikan gambaran keadaan sosial dan ekonomi di Kota Blitar.

Sumber data dalam penyusunan buku ini berasal dari data primer yang dikumpulkan langsung dari lapangan oleh BPS Kota Blitar dan data sekunder yang merupakan produk administrasi yang dihimpun dari berbagai instansi pemerintah dan swasta yang ada di Kota Blitar.

Kami berharap data yang disajikan dapat dipergunakan, tidak saja untuk melengkapi kebutuhan informasi dasar, tetapi juga sebagai bahan untuk lebih memantapkan perencanaan dan evaluasi pembangunan di Kota Blitar. Kritik dan saran dari berbagai pihak guna meningkatkan mutu publikasi ini sangat dihargai.

Ucapan terimakasih kami sampaikan kepada semua pihak yang telah membantu terbitnya buku ini. Semoga kerjasama yang telah terjalin senantiasa berjalan dengan baik dan dapat terus ditingkatkan

Blitar, Februari 2022
Kepala BPS
Kota Blitar

BAMBANG INDARTO



PREFACE

Blitar Municipality in Figures 2022, published by BPS–Statistics of Blitar Municipality is a continuation of a similar book publication the previous year. This publication presents the various types of data that can provide an overview of the social and economic situation in the Blitar Municipality.

The data sources in this book are from primary data which is directly collected from field by BPS-Statistics of Blitar Municipality and secondary data which is the product of administrations collected from government agencies and privates in Blitar Municipality.

We hope that the presented datas can be used not only to complete basic information need, but also become the material for better plan and evaluation of Blitar Municipality development. Criticism and suggestion from everybody for better quality of this publication is really appreciated.

Thanks for everybody who has helped the publication of this book. Hopefully, the involved cooperation will always run well and can continually be increased.

*Blitar, February 2022
Chief Statistician of
Blitar Municipality*

BAMBANG INDARTO

DAFTAR ISI / CONTENTS

	Halaman Page
Kata Pengantar/ <i>Preface</i>	xiii
Daftar Isi/ <i>Contents</i>	xv
Daftar Tabel/ <i>List of Tables</i>	xvii
Daftar Gambar/ <i>List of Figures</i>	xlvii
Penjelasan Umum/ <i>Explanatory Notes</i>	li
Daftar Singkatan/ <i>List of Abbreviations</i>	liii
Statistik Kunci/ <i>Key Statistics</i>	lv
1. Geografi dan Iklim/ <i>Geography and Climate</i>	1
2. Pemerintahan/ <i>Government</i>	15
3. Penduduk dan Ketenagakerjaan/ <i>Population and Employment</i>	51
4. Sosial dan Kesejahteraan Rakyat/ <i>Social and Welfare</i>	91
5. Pertanian, Kehutanan, Peternakan, dan Perikanan/ <i>Agriculture, Forestry, Livestock, and Fishery</i>	219
6. Industri, Pertambangan dan Energi/ <i>Industry, Mining and Energy</i>	273
7. Pariwisata/ <i>Tourism</i>	297
8. Transportasi dan Komunikasi/ <i>Transportation and Communication</i>	311
9. Perbankan, Koperasi, dan Harga-harga/ <i>Banking, Cooperative, dan Prices</i>	335
10. Pengeluaran Penduduk/ <i>Population Expenditure</i>	371
11. Perdagangan/ <i>Trade</i>	381
12. Sistem Neraca Regional/ <i>System of Regional Accounts</i>	395
13. Perbandingan Antar Kabupaten/Kota/ <i>Regency/Municipal Comparison</i>	415

DAFTAR TABEL/LIST OF TABLES

Halaman
Page

1.	GEOGRAFI DAN IKLIM/GEOGRAPHY AND CLIMATE	
1.1	KEADAAN GEOGRAFI GEOGRAPHY CONDITION	
1.1.1	Luas Daerah, Persentase terhadap Luas Kota dan Jumlah Pulau Menurut Kecamatan di Kota Blitar, 2021 <i>Total Area, Percentage to Municipal Area and Number of Islands by Subdistrict in Blitar Municipality, 2021</i>	9
1.1.2	Tinggi Wilayah dan Jarak ke Ibukota Kabupaten/ Kota Menurut Kecamatan di Kota Blitar, 2021 <i>Altitude and Distance to the Capital of Regency/Municipality by Subdistrict in Blitar Municipality, 2021</i>	11
1.2	KEADAAN IKLIM CLIMATE CONDITION	
1.2.1	Pengamatan Unsur Iklim Menurut Bulan di Stasiun Kota Blitar, 2021 <i>Observation of Climate Elements By Months at Blitar Station, 2021</i>	12
1.2.2	Pengamatan Unsur Iklim Menurut Kecamatan di Stasiun Kota Blitar, 2021 <i>Observation of Climate Elements By Subdistrict at Blitar Municipality Station, 2021</i>	13
2.	PEMERINTAHAN/GOVERNMENT	
2.1	WILAYAH ADMINISTRATIF ADMINISTRATIVE AREA	
2.1.1	Jumlah Desa ¹ /Kelurahan Menurut Kecamatan di Kota Blitar, 2017–2021 <i>Number of Villages¹/Kelurahan by Subdistrict in Blitar Municipality, 2017–2021</i>	21
2.1.2	Jumlah Rukun Warga (RW) Menurut Kecamatan di Kota Blitar, 2017-2021 <i>Number of Community Groups by Sub District in Blitar Municipality, 2017-2021</i>	22

2.1.3	Jumlah Rukun Tetangga (RT) Menurut Kecamatan di Kota Blitar, 2017-2021 <i>Number of Neighbourhood Groups by Sub District in Blitar Municipality, 2017-2021</i>	23
2.1.4	Jumlah Perangkat Kelurahan Menurut Kecamatan di Kota Blitar, 2021 <i>Number of Officers of Village by Subdistrict in Blitar Municipality, 2021</i>	24
2.1.5	Jumlah Perangkat Kelurahan Menurut Tingkat Pendidikan di Kota Blitar, 2021 <i>Number of Officer of Village by Level Education in Blitar Municipality, 2021</i>	25
2.1.6	Jumlah Perangkat Kelurahan Menurut Jenis Kelamin di Kota Blitar, 2021 <i>Number of Officer of Village by Sex in Blitar Municipality, 2021</i>	26
2.2	DEWAN PERWAKILAN RAKYAT DAERAH REGIONAL HOUSE OF REPRESENTATIVE	
2.2.1	Jumlah Anggota Dewan Perwakilan Rakyat Daerah Menurut Partai Politik dan Jenis Kelamin di Kota Blitar, 2021 <i>Number of Regional House of Representatives's Members by Political Parties and Sex in Blitar Municipality 2021</i>	27
2.2.2	Anggota DPRD Hasil Pemilu 2019 Menurut Komisi dan Asal Partai Politik di Kota Blitar, 2021* <i>Members of State Parlement Based on People Voting 2019 by Commitment and Politic Party in Blitar Municipality, 2021*</i>	28
2.2.3	Anggota DPRD Hasil Pemilu 2014 dan 2019 Menurut Asal Partai Politik di Kota Blitar, 2021 <i>Members of State Parlement Based on General Election 2014 and 2019 by Politic Party in Blitar Municipality, 2021</i>	29
2.2.4	Anggota DPRD Hasil Pemilu 2019 Menurut Pendidikan dan Asal Partai Politik di Kota Blitar, 2021 <i>Members of State Parlement Based on General Election 2019 by Education and Politic Party in Blitar Municipality, 2021</i>	30
2.2.5	Anggota DPRD Hasil Pemilu 2014 dan 2019 Menurut Fraksi di Kota Blitar, 2021 <i>Members of State Parlement Based on General Election 2014 and 2019 by Fraction in Blitar Municipality, 2021</i>	31

2.2.6	Kegiatan DPRD Menurut Jenisnya per Bulan di Kota Blitar, 2021 <i>Activity of State Parlement by Kinds per Month in Blitar Municipality, 2021</i>	32
2.2.7	Produk Hukum DPRD Menurut Jenis per Bulan di Kota Blitar, 2021 <i>Activity of State Parlement by Kinds per Month in Blitar Municipality, 2021</i>	34
2.2.8	Anggota DPRD Hasil Pemilu 2019 Menurut Perolehan Suara dan Asal Partai Politik di Kota Blitar, 2021 <i>Members of State Parlement Based on General Election 2019 by Votes and Politic Party in Blitar Municipality, 2021</i>	35
2.2.9	Jumlah Pemilih yang Terdaftar dalam Pemilu Legislatif (DPRD) Menurut Kecamatan di Kota Blitar, 2021 <i>Number of Voters on General Election of Regional Parlement by Subdistrict in Blitar Municipality, 2021</i>	36
2.3	SUMBER DAYA MANUSIA HUMAN RESOURCES	
2.3.1	Jumlah Pegawai Negeri Sipil Menurut Jabatan dan Jenis Kelamin di Kota Blitar, Desember 2020 dan Desember 2021 <i>Number of Civil Servants by Occupation and Sex in Blitar Municipality, December 2020 and December 2021</i>	37
2.3.2	Jumlah Pegawai Negeri Sipil Menurut Tingkat Pendidikan dan Jenis Kelamin di Kota Blitar, Desember 2020 dan Desember 2021 <i>Number of Civil Servants by Educational Level and Sex in Blitar Municipality, Desember 2020 and Desember 2021</i>	39
2.3.3	Jumlah Pegawai Negeri Sipil Menurut Tingkat Kepangkatan dan Jenis Kelamin di Kota Blitar, Desember 2020 dan Desember 2021 <i>Number of Civil Servants by Hierarchy and Sex in Blitar Municipality, Desember 2020 and Desember 2021</i>	41
2.4	KEUANGAN PEMERINTAH GOVERNMENT FINANCE	
2.4.1	Realisasi Pendapatan Pemerintah Kota Blitar Menurut Jenis Pendapatan (ribu rupiah), 2018–2021 <i>Actual Blitar Municipal Government Revenues by Kind of Revenues (thousand rupiahs), 2018–2021</i>	43

2.4.2	Realisasi Belanja Pemerintah Kota Blitar Menurut Jenis Belanja (ribu rupiah), 2018–2021 <i>Actual Blitar Municipal Government Expenditures by Kind of Expenditures (thousand rupiahs), 2018–2021</i>	45
2.4.3	Pokok Ketetapan dan Realisasi Penerimaan Pajak Bumi dan Bangunan (PBB) di Kota Blitar, 2021 <i>Principal Provisions and Realization of Land and Building Tax (PBB) Revenue in Blitar Municipality, 2021</i>	47
2.4.4	Pendapatan dari Pungutan Menurut Bulan dan Jenisnya (rupiah), 2021 <i>Income from Retribution by Month and Kinds in Blitar Municipality (rupiahs), 2021</i>	48
3.	PENDUDUK DAN KETENAGAKERJAAN/ POPULATION AND EMPLOYMENT	
3.1	PENDUDUK POPULATION	
3.1.1	Penduduk, Laju Pertumbuhan Penduduk, Distribusi Persentase Penduduk, Kepadatan Penduduk, dan Rasio Jenis Kelamin Penduduk Menurut Kecamatan di Kota Blitar, 2020 dan 2021 <i>Population, Population Growth Rate, Percentage Distribution of Population, Population Density, and Population Sex Ratio by Subdistrict in Blitar Municipality, 2020 and 2021</i>	63
3.1.2	Jumlah Penduduk Menurut Kelompok Umur dan Jenis Kelamin di Kota Blitar, 2021 <i>Population by Age Groups and Sex in Blitar Municipality, 2021</i>	66
3.1.3	Penduduk dan Kepala Keluarga (KK) Menurut Kecamatan di Kota Blitar, 2021 <i>Population and Household by Subdistrict in Blitar Municipality, 2021.</i>	67
3.1.4	Kepala Keluarga WNI/WNA Menurut Kecamatan di Kota Blitar, 2021 <i>Household of Indonesian People and Foreign People by Subdistrict in Blitar Municipality, 2021</i>	68

3.1.5	Migrasi Penduduk (Kelahiran, Kematian, Datang dan Pindah) Menurut Kecamatan di Kota Blitar, 2021 <i>Population Migration (Birth, Death, Move-in, and Move-out) by Subdistrict in Blitar Municipality, 2021</i>	69
3.1.6	Kelahiran Penduduk Menurut Jenis Kelamin dan Kecamatan di Kota Blitar, 2021 <i>The Number of Birth by Sex and Subdistrict in Blitar Municipality, 2021</i>	70
3.1.7	Kematian Penduduk Menurut Jenis Kelamin dan Kecamatan di Kota Blitar, 2021 <i>The Number of Death by Sex and Subdistrict in Blitar Municipality, 2021</i>	71
3.1.8	Penduduk Datang Menurut Jenis Kelamin dan Kecamatan di Kota Blitar, 2021 <i>Move-in Population by Sex and Subdistrict in Blitar Municipality, 2021</i>	72
3.1.9	Penduduk Pindah Menurut Jenis Kelamin dan Kecamatan di Kota Blitar, 2021 <i>Move-out Population by Sex and Subdistrict in Blitar Municipality, 2021</i>	73
3.1.10	Penduduk Menurut Jenis Kelamin dan Kelompok Umur di Kota Blitar, 2021 <i>Population by Sex and Age Group in Blitar Municipality, 2021</i>	74
3.1.11	Penduduk Kecamatan Sukorejo Menurut Jenis Kelamin dan Kelompok Umur, 2021 <i>Population of Sukorejo Subdistrict by Sex and Age Group, 2021</i>	75
3.1.12	Penduduk Kecamatan Kepanjenkidul Menurut Jenis Kelamin dan Kelompok Umur, 2021 <i>Population of Kepanjenkidul Subdistrict by Sex and Age Group, 2021 .</i>	76
3.1.13	Penduduk Kecamatan Sananwetan Menurut Jenis Kelamin dan Kelompok Umur, 2021 <i>Population of Sananwetan Subdistrict by Sex and Age Group, 2021</i>	77
3.1.14	Jumlah Akte Menurut Bulan dan Jenis di Kota Blitar, 2021 <i>Number of Certificates by Month and Types in Blitar Municipality , 2021</i>	78

**3.2 KETENAGAKERJAAN
EMPLOYMENT**

3.2.1	Jumlah Penduduk Berumur 15 Tahun Keatas Menurut Jenis Kegiatan Selama Seminggu yang Lalu dan Jenis Kelamin di Kota Blitar, 2021 <i>Population Aged 15 Years and Over by Type of Activity During The Previous Week and Sex in Blitar Municipality, 2021</i>	79
3.2.2	Jumlah Penduduk Berumur 15 Tahun Keatas Menurut Pendidikan Tertinggi yang Ditamatkan dan Jenis Kegiatan Selama Seminggu yang Lalu di Kota Blitar, 2021 <i>Population Aged 15 Years and Over by Educational Attainment and Type of Activity During The Previous Week in Blitar Municipality, 2021 ..</i>	80
3.2.3	Jumlah Penduduk Berumur 15 Tahun Keatas yang Bekerja Selama Seminggu yang Lalu Menurut Status Pekerjaan dan Jenis Kelamin di Kota Blitar, 2021 <i>Population Aged 15 Years and Over Who Worked During The Previous Week by Employment Status and Sex in Blitar Municipality, 2021</i>	81
3.2.4	Pencari Kerja yang Dikirim dan Ditempatkan menurut Tingkat Pendidikan di Kota Blitar, 2019-2021 <i>Placement Job Seeker by Sex and Education in Blitar Municipality, 2019-2021</i>	82
3.2.5	Jumlah Lowongan Kerja Terdaftar di Kota Blitar, 2021 <i>Number of Registered Job Vacancy in Blitar Municipality, 2021</i>	83
3.2.6	Penempatan dan Perluasan Kesempatan Kerja di Kota Blitar, 2014-2021 <i>Placement and Expansion of Job Opportunities in Blitar Municipality, 2014-2021</i>	84
3.2.7	Jumlah Pencari Kerja Terdaftar Menurut Tingkat Pendidikan Tertinggi yang Ditamatkan dan Jenis Kelamin di Kota Blitar, 2021 <i>Number of Registered Job Applicants by Educational Attainment and Sex in Blitar Municipality, 2021</i>	85
3.2.8	Pencari Kerja yang Dikirim dan Ditempatkan menurut Tingkat Pendidikan di Kota Blitar, 2021 <i>Placement Job Seeker by Sex and Education in Blitar Municipality, 2021</i>	86

3.2.9	Kebutuhan Hidup Layak Pekerja per Orang per Bulan (Rp.) di Kota Blitar, 2018-2020 <i>Minimum Daily Need of Worker by Person by Month in Blitar Municipality, 2018-2020</i>	87
3.2.10	Upah Minimum Kota menurut Masa Berlaku di Kota Blitar, 2012-2022 <i>Regional Minimum Salary by Duration in Blitar Municipality, 2012-2022</i>	88
4.	SOSIAL DAN KESEJAHTERAAN RAKYAT/SOCIAL AND WELFARE	
4.1	PENDIDIKAN EDUCATION	
4.1.1	Jumlah Sekolah, Guru, dan Murid Taman Kanak-Kanak (TK) di Bawah Kementerian Pendidikan dan Kebudayaan Menurut Kecamatan di Kota Blitar, 2020/2021 dan 2021/2022 <i>Number of Schools, Teachers, and Pupils in Kindergarten Under The Ministry of Education and Culture by Subdistrict in Blitar Municipality, 2020/2021 and 2021/2022</i>	103
4.1.2	Jumlah Sekolah, Guru, dan Murid Raudatul Athfal (RA) di Bawah Kementerian Agama Menurut Kecamatan Kota Blitar, 2020/2021 dan 2021/2022 <i>Number of Schools, Teachers, and Pupils in Raudatul Athfal (RA) Under The Ministry of Religious Affairs by Subdistrict in Blitar Municipality, 2020/2021 and 2021/2022</i>	106
4.1.3	Jumlah Sekolah, Guru, dan Murid Sekolah Dasar (SD) di Bawah Kementerian Pendidikan dan Kebudayaan Menurut Kecamatan di Kota Blitar, 2020/2021 dan 2021/2022 <i>Number of Schools, Teachers, and Pupils in Primary Schools Under The Ministry of Education and Culture by Subdistrict in Blitar Municipality, 2020/2021 and 2021/2022</i>	107
4.1.4	Jumlah Sekolah, Guru, dan Murid Madrasah Ibtidaiyah (MI) di Bawah Kementerian Agama Menurut Kecamatan di Kota Blitar 2020/2021 dan 2021/2022 <i>Number of Schools, Teachers, and Pupils in Madrasah Ibtidaiyah (MI) Under The Ministry of Religious Affairs by Subdistrict in in Blitar Municipality, 2020/2021 and 2021/2022</i>	110

4.1.5	<p>Jumlah Sekolah, Guru, dan Murid Sekolah Menengah Pertama (SMP) di Bawah Kementerian Pendidikan dan Kebudayaan Menurut Kecamatan di Kota Blitar, 2020/2021 dan 2021/2022 <i>Number of Schools, Teachers, and Pupils in Lower Secondary Schools Under The Ministry of Education and Culture by Subdistrict in Blitar Municipality, 2020/2021 and 2021/2022</i></p>	113
4.1.6	<p>Jumlah Sekolah, Guru, dan Murid Madrasah Tsanawiyah (MTs) di Bawah Kementerian Agama Menurut Kecamatan di Kota Blitar, 2020/2021 dan 2021/2022 <i>Number of Schools, Teachers, and Pupils in Madrasah Tsanawiyah (MTs) Under The Ministry of Religious Affairs by Subdistrict in Blitar Municipality, 2020/2021 and 2021/2022</i>.....</p>	116
4.1.7	<p>Jumlah Sekolah, Guru, dan Murid Sekolah Menengah Atas (SMA) di Bawah Kementerian Pendidikan dan Kebudayaan Menurut Kecamatan di Kota Blitar, 2020/2021 dan 2021/2022 <i>Number of Schools, Teachers, and Pupils in Upper Secondary Schools Under The Ministry of Education and Culture by Subdistrict in Blitar Municipality, 2020/2021 and 2021/2022</i></p>	119
4.1.8	<p>Jumlah Sekolah, Guru, dan Murid Sekolah Menengah Kejuruan (SMK) di Bawah Kementerian Pendidikan dan Kebudayaan Menurut Kecamatan di Kota Blitar, 2020/2021 dan 2021/2022 <i>Number of Schools, Teachers, and Pupils in Vocational High Schools Under The Ministry of Education and Culture by Subdistrict in Blitar Municipality, 2020/2021 and 2021/2022</i></p>	122
4.1.9	<p>Jumlah Sekolah, Guru, dan Murid Madrasah Aliyah (MA) di Bawah Kementerian Agama Menurut Kecamatan di Kota Blitar, 2020/2021 dan 2021/2022 <i>Number of Schools, Teachers, and Pupils in Madrasah Aliyah (MA) Under the Ministry of Religious Affairs by Subdistrict in Blitar Municipality, 2020/2021 and 2021/2022</i>.....</p>	125
4.1.10	<p>Jumlah Desa¹/Kelurahan yang Memiliki Fasilitas Sekolah Menurut Kecamatan dan Tingkat Pendidikan di Kota Blitar, 2019–2021 <i>Number of Villages¹ Having Educational Facilities by Subdistrict and Educational Level in Blitar Municipality, 2019–2021</i></p>	128

4.1.11	Angka Partisipasi Murni (APM) dan Angka Partisipasi Kasar (APK) Menurut Jenjang Pendidikan di Kota Blitar, 2020 dan 2021 <i>Net Enrollment Rate and Gross Enrollment Ratio by Educational Level in Blitar Municipality, 2020 and 2021</i>	133
4.1.12	Persentase Penduduk Berumur 15 Tahun ke Atas yang Melek Huruf Menurut Kelompok Umur di Kota Blitar, 2020 dan 2021 <i>Percentage of Literate People Aged 15 Years and Over by Age Group in Blitar Municipality, 2020 and 2021</i>	134
4.2	KESEHATAN HEALTH	
4.2.1	Jumlah Desa ¹ /Kelurahan Yang Memiliki Sarana Kesehatan Menurut Kecamatan di Kota Blitar 2019–2021 <i>Number of Villages¹/Kelurahan Having Health Facilities by Subdistrict in Blitar Municipality, 2019–2021</i>	135
4.2.2	Jumlah Tenaga Kesehatan Menurut Kecamatan di Kota Blitar, 2021 <i>Number of Health Human Resources by Subdistrict in Blitar Municipality, 2021</i>	141
4.2.3	Jumlah Rumah Sakit Umum, Rumah Sakit Khusus, Puskesmas, Klinik Pratama, dan Posyandu Menurut Kecamatan di Kota Blitar, 2020 dan 2021 <i>Number of General Hospital, Specialized Hospital, Public Health Center, Primary Clinic, and Integrated Health Post by Subdistrict in Blitar Municipality, 2020 and 2021</i>	143
4.2.4	Persentase Penduduk yang Mempunyai Keluhan Kesehatan Selama Sebulan Terakhir Menurut Kecamatan di Kota Blitar, 2016–2021 <i>Percentage of People Who Had Health Complaint During a Month Prior to The Survey by Subdistrict in Blitar Municipality, 2016–2021</i>	146
4.2.5	Persentase Penduduk yang Mempunyai Keluhan Kesehatan dan Berobat Jalan Selama Sebulan Terakhir Menurut Kecamatan di Kota Blitar, 2016–2021 <i>Percentage of People Who Had Health Complaint and Had Outpatient During a Month Prior to the Survey by Subdistrict in Blitar Municipality, 2016–2021</i>	147

	Halaman Page
4.2.6	Fasilitas Rumah Sakit Menurut Jenisnya di Kota Blitar, 2019-2021 <i>Hospital Facilities by Its Kind in Blitar Municipality, 2019-2021</i> 148
4.2.7	Tenaga Kesehatan Menurut Jenisnya di Kota Blitar, 2019-2021 <i>Medical Personnel by Its Kind in Blitar Municipality, 2019- 2021</i> 149
4.2.8	Tenaga Kesehatan Menurut Rumah Sakit di Kota Blitar, 2021 <i>Medical Personnel by Hospital in Blitar Municipality, 2021</i> 150
4.2.9	Kunjungan Pasien Rawat Jalan pada Rumah Sakit Umum di Kota Blitar, 2017-2021 <i>Visiting of Treatment Patient at Public Hospital in Blitar Municipality, 2017-2021</i> 152
4.2.10	Kunjungan Pasien di Puskesmas/Puskesmas Pembantu menurut Kecamatan di Kota Blitar, 2017-2021 <i>Visiting of Patient at Health Center by Subdistrict in Blitar Municipality, 2017-2021</i> 153
4.2.11	Fasilitas Persalinan menurut Kecamatan dan Jenisnya di Kota Blitar, 2021 <i>Confinement Facility by Subdistrict and its Kind in Blitar Municipality, 2021</i> 154
4.2.12	Pelayanan Kesehatan Bayi ¹⁾ dan Pelayanan Kesehatan Balita ²⁾ di Puskesmas di Kota Blitar, 2021 <i>Baby and Toddler Services at Health Centre in Blitar Municipality, 2021</i> 155
4.2.13	Jumlah Ibu Hamil, Melakukan Kunjungan K1, Melakukan Kunjungan K4, Kurang Energi Kronis (KEK), dan Mendapat Tablet Zat Besi (Fe) di Kota Blitar, 2015- 2021 <i>Number of Pregnant Women, Those with One Visit and Four Visits of Antenatal Care, Chronic Energy Deficiency (CED), and Receiving Iron Supplement in Blitar Municipality, 2015- 2021</i> 156
4.2.14	Persalinan dan Bayi Lahir Hidup/Mati di Puskesmas/ Unit Swasta di Kota Blitar, 2021 <i>Childbirth and Live/Death Baby Birth by Health Centre/Hospital in Blitar Municipality, 2021</i> 157
4.2.15	Jumlah Bayi Lahir, Bayi Berat Badan Lahir Rendah (BBLR), dan BBLR Didampingi Menurut Kecamatan di Kota Blitar, 2021 <i>Number of Birth, Low Birth Weights (LBW) baby and Accompanied LBW by Subdistrict in Blitar Municipality, 2021</i> 158

4.2.16	Penderita / Pasien di Puskesmas menurut Jenis Penyakit di Kota Blitar, 2021 <i>Patients at Health Center by the Kinds of Disease in Blitar Municipality, 2021</i>	160
4.2.17	Jumlah Penderita Demam Berdarah menurut Kecamatan dan Umur Penderita di Kota Blitar, 2021 <i>The Number of Patients of Dengue by Subdistrict and Age in Blitar Municipality, 2021</i>	161
4.2.18	Jumlah Kasus HIV/AIDS, IMS, DBD, TB, dan Malaria Menurut Kecamatan di Kota Blitar, 2021 <i>The Number of Cases of HIV/AIDS, Sexually Transmitted Infection, Dengue Fever, Diarrhea, Tuberculosis (TB), and Malaria by Subdistrict in Blitar Municipality, 2021</i>	163
4.3	AGAMA DAN SOSIAL LAINNYA RELIGION AND OTHER SOCIAL AFFAIRS	
4.3.1	Jumlah Penduduk Menurut Kecamatan dan Agama yang Dianut di Kota Blitar, 2021 <i>Population by Subdistrict and Religion in Blitar Municipality, 2021</i>	164
4.3.2	Jumlah Tempat Peribadatan Menurut Kecamatan di Kota Blitar 2021 <i>The Number of Places of Worship by Subdistrict in Blitar Municipality, 2021</i>	165
4.3.3	Jumlah Desa ¹ /Kelurahan yang Mengalami Bencana Alam ² Menurut Kecamatan di Kota Blitar, 2019–2021 <i>The Number of Villages¹/Kelurahan that Had Natural Disaster² by Subdistrict in Blitar Municipality, 2019–2021</i>	166
4.3.4	Kyai, Pastur dan Pendeta Menurut Kecamatan di Kota Blitar, 2021 <i>Leader of Moslem and Christians by Subdistrict in Blitar Municipality, 2021</i>	169
4.3.5	Fasilitas Keagamaan Menurut Kecamatan di Kota Blitar, 2021 <i>Religious Facility by Subdistrict by Subdistrict in Blitar Municipality, 2021</i> 170	
4.3.6	Nikah, Cerai Gugat dan Cerai Talak Secara Islam Menurut Kecamatan di Kota Blitar, 2021 <i>Number of Marriages, Separates and Divorces for Moslem by Subdistrict in Blitar Municipality, 2021</i>	171

4.3.7	Masalah Sosial Anak Menurut Jenis dan Kecamatan di Kota Blitar, 2021 <i>The Children Social Problem by its Kind and Subdistrict in Blitar Municipality, 2021</i>	172
4.3.8	Penyandang Masalah Sosial Menurut Kecamatan di Kota Blitar, 2021 <i>Having Social Problem by Subdistrict in Blitar Municipality, 2021</i>	174
4.3.9	Penyandang Cacat Menurut Kecamatan di Kota Blitar, 2021 <i>Number of Handicap by Subdistrict in Blitar Municipality, 2021</i>	177
4.3.10	Jumlah Penerima Bantuan dan Anggaran Bantuan Sosial Pangan Menurut Kecamatan di Kota Blitar, 2021 <i>Number of Beneficiaries and the Budget for Social Food Assistance by Subdistrict in Blitar Municipality, 2021</i>	179
4.3.11	Pasangan Usia Subur (PUS) dan Pencapaian Peserta KB Aktif Menurut Kecamatan di Kota Blitar, 2021 <i>Fertile Age Couple and Achievements of Active Family Planning by Subdistrict in Blitar Municipality, 2021</i>	180
4.3.12	Target dan Pencapaian Peserta KB Aktif Menurut Kecamatan di Kota Blitar, 2021 <i>Target and Achievements of Active Family Planning Participants by Subdistrict in Blitar Municipality, 2021</i>	181
4.3.13	Peserta KB Aktif Menurut Metode Kontrasepsi dan Kecamatan di Kota Blitar, 2021 <i>Participants of Active Family Planning by Contraception Methods and Subdistrict in Blitar Municipality, 2021</i>	182
4.3.14	Target dan Pencapaian Metode Kontrasepsi Efektif (MKE) Menurut Kecamatan di Kota Blitar, 2021 <i>Target and Achievements of Effective Contraception Methods (MKE) by Subdistrict in Blitar Municipality, 2021</i>	183
4.3.15	PPKBD, Sub PPKBD, dan Kelompok Akseptor Menurut Kecamatan di Kota Blitar, 2021 <i>PPKBD, Sub PPKBD and Group of Acceptor by Subdistrict in Blitar Municipality, 2021</i>	184

4.3.16	Penyelesaian Permohonan Sertifikat Hak Atas Tanah Menurut Jenisnya di Kota Blitar, 2021 <i>Finished of Request of Land Location Right Certificate by its Kind in Blitar Municipality, 2021</i>	185
4.3.17	Kegiatan Bidang Pendaftaran Tanah Menurut Jenis Sertifikat di Kota Blitar, 2021 <i>Activity of Land Registration by Kind of Certificate in Blitar Municipality, 2021</i>	186
4.3.18	Pelanggaran Lalu Lintas Jalan Raya Menurut Jenisnya di Kota Blitar, 2018-2021 <i>Traffic Offence by Type in Blitar Municipality, 2018-2021</i>	188
4.3.19	Kecelakaan Lalu Lintas Menurut Kecamatan dan Korbannya di Kota Blitar, 2021 <i>Traffic Accident by Subdistrict and Victims in Blitar Municipality, 2021</i>	189
4.3.20	Pengajuan Surat Ijin Mengemudi Menurut Kecamatan dan Jenisnya di Kota Blitar, 2021 <i>Submitting Driving License by Subdistrict and Type in Blitar Municipality, 2021</i>	190
4.3.21	Perkara Kejahatan yang Dilaporkan dan Diselesaikan di Kota Blitar, 2018-2021 <i>Criminal Cases Reported and Solved in Blitar Municipality, 2018-2021</i>	191
4.3.22	Tindak Pidana yang Dilaporkan dan Diselesaikan di Kota Blitar, 2019-2021 <i>Offence Cases Reported and Solved in Blitar Municipality, 2019-2021.</i>	192
4.3.23	Resiko Penduduk Terjadi Tindak Pidana per 100.000 Penduduk di Kota Blitar, 2021 <i>Risk of Population Crime per 100,000 Population in Blitar Municipality, 2021</i>	193
4.3.24	Kejahatan Narkoba yang Dilaporkan dan Diselesaikan Menurut Jenis Narkoba di Kota Blitar, 2020-2021 <i>Drugs Cases Received and Solved by Drugs Type in Blitar Municipality, 2020-2021</i>	194

4.3.25	Kejahatan Narkoba yang Dilaporkan dan Diselesaikan Menurut Kecamatan di Kota Blitar, 2020-2021 <i>Drugs Cases Received and Solved by Subdistrict in Blitar Municipality, 2020-2021</i>	195
4.3.26	Pelanggaran Peraturan Daerah (Perda) Menurut Jenisnya di Kota Blitar, 2021 <i>Local Regulations Offence by Type in Blitar Municipality, 2021</i>	196
4.3.27	Gangguan Ketentraman dan Ketertiban Umum Menurut Jenisnya di Kota Blitar, 2020-2021 <i>Interferences of Peace and Public Order by Type in Blitar Municipality, 2020-2021</i>	197
4.3.28	Perkara Perdata yang Masuk dan yang Diputus di Pengadilan Negeri Blitar Menurut Jenisnya, 2021 <i>Civil Cases Received and Sentenced by State Court of Blitar by Type, 2021</i>	198
4.3.29	Perkara Pidana yang Masuk dan Diputus di Pengadilan Negeri Blitar Menurut Bulan, 2021 <i>Offence Cases Received and Sentenced in State Court of Blitar by Month, 2021</i>	199
4.3.30	Perkara Pidana yang Diputus di Pengadilan Negeri Blitar Menurut Bulan, 2021 <i>Offence Cases Sentenced in State Court of Blitar by Month, 2021</i>	200
4.3.31	Perkara Pidana yang Belum Diputus di Pengadilan Negeri Blitar Menurut Bulan, 2021 <i>Unsolved-Yet Offence Cases in State Court of Blitar by Month, 2021</i>	201
4.3.32	Terdakwa yang Mendapat Keputusan di Pengadilan Negeri Blitar Menurut Bulan, 2021 <i>Defendant were Sentenced in State Court of Blitar by Month, 2021</i>	202
4.3.33	Terdakwa Berdasarkan Surat Keputusan di Pengadilan Negeri Blitar Menurut Bulan, 2021 <i>Defendant Based-On Court Sentenced in State Court of Blitar by Month, 2021</i>	203
4.3.34	Terdakwa Berdasarkan Surat Keputusan di Pengadilan Negeri Blitar Menurut Jenis Pidana, 2021 <i>Defendant Based-On Court Sentenced in State Court of Blitar by Type of Offences, 2021</i>	204

4.3.35	Donor Darah Yang Diterima Menurut Bulan dan Golongan Darah di PMI Kota Blitar, 2021 <i>Blood Donor Receptor by Month and Blood Type in Indonesian Red Cross-Blitar Municipality Branch, 2021</i>	205
4.3.36	Donor Darah Yang Diterima Menurut Bulan dan Jenis Kelamin di PMI Kota Blitar, 2021 <i>Blood Donor Receptor by Month and Sex in Indonesian Red Cross-Blitar Municipality Branch, 2021</i>	206
4.3.37	Donor Darah Yang Diterima Menurut Kecamatan di Kota Blitar dan Golongan Darah di PMI Kota Blitar, 2021 <i>Blood Donor Receptor by Subdistrict in Blitar Municipality and Blood Type in Indonesian Red Cross-Blitar Municipality Branch, 2021</i>	207
4.3.38	Donor Darah Yang Didistribusikan Menurut Bulan dan Golongan Darah di PMI Kota Blitar, 2021 <i>Blood Donor Distributed by Month and Blood Type in Indonesian Red Cross-Blitar Municipality Branch, 2021</i>	208
4.3.39	Donor Darah Yang Didistribusikan Menurut Rumah Sakit dan Golongan Darah di PMI Kota Blitar, 2021 <i>Blood Donor Distributed by Hospital and Blood Type in Indonesian Red Cross-Blitar Municipality Branch, 2021</i>	209
4.3.40	Donor Darah Yang Didistribusikan Menurut Jenis Jaminan Kesehatan dan Golongan Darah di PMI Kota Blitar, 2021 <i>Blood Donor Distributed by Health Insurance and Blood Type in Indonesian Red Cross-Blitar Municipality Branch, 2021</i>	210
4.3.41	Indeks Pembangunan Manusia (IPM) dan Komponen IPM Kota Blitar, 2011-2021 <i>Human Development Index (HDI) and Component of HDI of Blitar Municipality, 2011-2021</i>	211
4.3.42	Perkara yang Diterima dan Diselesaikan di Kejaksaan Negeri Blitar per Bulan, 2021 <i>Cases Received and Sentence in State Judiciary of Blitar by Month, 2021</i>	212
4.3.43	Tahanan Kejaksaan Negeri Blitar Menurut Bulan dan Penyelesaiannya, 2021 <i>Prisoners in State Judiciary of Blitar by Month and Problem Solving, 2021</i>	213

**4.4 KEMISKINAN
POVERTY**

4.4.1	Garis Kemiskinan, Jumlah, dan Persentase Penduduk Miskin di Kota Blitar, 2014–2021 <i>Poverty Line, Number, and Percentage of Poor People in Blitar Municipality, 2014–2021</i>	214
4.4.2	Indeks Kedalaman Kemiskinan dan Indeks Keparahan Kemiskinan di Kota Blitar, 2014–2021 <i>Poverty Gap Index and Poverty Severity Index in Blitar Municipality, 2014–2021</i>	215

**5. PERTANIAN, KEHUTANAN, PETERNAKAN, DAN PERIKANAN/
AGRICULTURE, FORESTRY, LIVESTOCK, AND FISHERY**

**5.1 HORTIKULTURA
HORTICULTURE**

5.1.1	Luas Panen Tanaman Sayuran Menurut Kecamatan dan Jenis Tanaman di Kota Blitar (ha), 2020 dan 2021 <i>Harvested Area of Vegetables by Subdistrict and Kind of Plant in Blitar Municipality (ha), 2020 and 2021</i>	225
5.1.2	Produksi Tanaman Sayuran Menurut Kecamatan dan Jenis Tanaman di Kota Blitar (kuintal), 2020 dan 2021 <i>Production of Vegetables by Subdistrict and Kind of Plant in Blitar Municipality (quintal), 2020 and 2021</i>	230
5.1.3	Luas Panen Tanaman Sayuran dan Buah-buahan Semusim Menurut Jenis Tanaman di Kota Blitar (ha), 2018–2021 <i>Harvested Area of Seasonal Vegetables and Fruits by Kind of Plant in Blitar Municipality (ha), 2018–2021</i>	235
5.1.4	Produksi Tanaman Sayuran dan Buah-buahan Semusim Menurut Jenis Tanaman di Kota Blitar (kuintal), 2018–2021 <i>Production of Seasonal Vegetables and Fruits by Kind of Plant in Blitar Municipality (quintal), 2018–2021</i>	236
5.1.5	Luas Panen Tanaman Hias Menurut Kecamatan dan Jenis Tanaman di Kota Blitar (m ²), 2020 dan 2021 <i>Harvested Area of Ornamental Plants by Subdistrict and Kind of Plant in Blitar Municipality 2020 and 2021</i>	237

5.1.6	Produksi Tanaman Hias Menurut Kecamatan dan Jenis Tanaman di Kota Blitar (tangkai), 2020 dan 2021 <i>Production of Ornamental Plants by Subdistrict and Kind of Plant in Blitar Municipality (stalks), 2020 and 2021</i>	238
5.1.7	Luas Panen Tanaman Hias Menurut Jenis Tanaman di Kota Blitar (m ²), 2018–2021 <i>Harvested Area of Ornamental Plants by Kind of Plant in Blitar Municipality (m²), 2018–2021</i>	239
5.1.8	Produksi Tanaman Hias Menurut Jenis Tanaman di Kota Blitar(tangkai), 2018–2021 <i>Production of Ornamental Plants by Kind of Plant in Blitar Municipality (stalks), 2018–2021</i>	240
5.1.9	Produksi Buah-buahan Menurut Kecamatan dan Jenis Tanaman di Kota Blitar (kuintal), 2020 dan 2021 <i>Production of Fruits by Subdistrict and Kind of Plant in Blitar Municipality, 2020 and 2021</i>	241
5.1.10	Produksi Buah-Buahan dan Sayuran Tahunan Menurut Jenis Tanaman di Kota Blitar (kuintal), 2018–2021 <i>Production of Annual Fruits and Vegetables by Kind of Plant in Blitar Municipality (quintal), 2018–2021</i>	247
5.2	PETERNAKAN LIVESTOCK	
5.2.1	Ternak menurut Jenisnya di Kota Blitar (Ekor), 2018-2021 <i>Livestock by Its Kind in Blitar Municipality, 2018-2021</i>	248
5.2.2	Populasi Ternak menurut Jenis dan Kecamatan di Kota Blitar (Ekor), 2021 <i>Livestock Population by Its Kind and Subdistrict in Blitar Municipality, 2021</i>	249
5.2.3	Populasi Unggas menurut Jenis dan Kecamatan di Kota Blitar (Ekor), 2021 <i>Poultry Population by its Kind and Subdistrict in Blitar Municipality, 2021</i>	250
5.2.4	Ternak yang Dipotong menurut Jenis Ternak dan Kecamatan di Kota Blitar, 2021 <i>Slaughtered Livestock by Its Kind and Subdistrict in Blitar Municipality, 2021</i>	251

5.2.5	Produksi Daging, Susu, dan Telur menurut Kecamatan di Kota Blitar, 2021 <i>Production of Meats, Milk and Eggs by Subdistrict in Blitar Municipality, 2021</i>	252
5.3	PERIKANAN FISHERY	
5.3.1	Produksi Ikan menurut Jenisnya di Kota Blitar (Kg.), 2018-2021 <i>Fish Production by Its Kind in Blitar Municipality (Kg), 2018-2021</i>	253
5.3.2	Nilai Produksi Ikan menurut Jenisnya di Kota Blitar (000 Rp.), 2018-2021 <i>Value of Fish Production by its Kind in Blitar Municipality (000 Rupiahs), 2018-2021</i>	254
5.3.3	Produksi dan Nilai Ikan Lele dari Kolam Khusus Menurut Kecamatan di Kota Blitar, 2021 <i>Production and Value of Lele Fish by Subdistrict in Blitar Municipality, 2021</i>	255
5.3.4	Penerimaan Ikan Segar Menurut Kecamatan dan Jenisnya di Kota Blitar (Kg.), 2021 <i>Fresh Fish Received by Its Kind and Subdistrict in Blitar Municipality (Kg), 2021</i>	256
5.3.5	Nilai Penerimaan Ikan Segar Menurut Kecamatan dan Jenisnya di Kota Blitar (Ribu Rp.), 2021 <i>Fresh Fish Received Value by Its Kind and Subdistrict in Blitar Municipality (Thousand Rupiahs), 2021</i>	258
5.3.6	Penerimaan Ikan Olahan Menurut Kecamatan dan Jenisnya di Kota Blitar (Kg.), 2021 <i>Inconstant Fish Received by Its Kind and Subdistrict in Blitar Municipality (Kg), 2021</i>	260
5.3.7	Nilai Penerimaan Ikan Olahan Menurut Kecamatan dan Jenisnya di Kota Blitar (000 Rp.), 2021 <i>Inconstant Fish Received Value by Its Kind and Subdistrict in Blitar Municipality (000 rupiahs), 2021</i>	261
5.3.8	Produksi dan Nilai Ikan Hias Berdasarkan Kecamatan di Kota Blitar, 2021 <i>Production and Value of Decorative Fish by its Subdistrict in Blitar Municipality, 2021</i>	262

5.3.9	Target dan Realisasi Konsumsi Ikan per Kapita di Kota Blitar (Kg./Kapita/Tahun), 2016-2021 <i>Target and Realization of Fish Consumption per Capita in Blitar Municipality, 2016-2021</i>	263
5.4	TANAMAN PANGAN FOOD CROPS	
5.4.1	Luas Panen, Produktivitas, dan Produksi Padi menurut Kecamatan di Kota Blitar, 2020-2021 ¹ <i>Harvested Area, Productivity, dan Production of Paddy¹ by Subdistrict in Blitar Municipality, 2020-2021¹</i>	264
5.4.2	Produksi Padi dan Beras menurut Kecamatan di Kota Blitar, 2021 ¹ <i>Paddy and Rice Production by Subdistrict in Blitar Municipality, 2021¹</i>	265
5.4.3	Luas Baku Lahan Sawah menurut Kecamatan dan Jenis Pengairan di Kota Blitar (Ha), 2021 <i>Wet Land Area by Distric and Utilization Types in Blitar Municipality (Ha), 2021</i>	266
5.4.4	Luas Lahan Bukan Sawah menurut Kecamatan dan Penggunaannya di Kota Blitar (Ha), 2021 <i>Non-Wet Land Area by Subdistrict and Utilization in Blitar Municipality (Ha), 2021</i>	267
5.4.5	Luas Lahan Sawah menurut Kecamatan dan Frekuensi Penanaman Padi di Kota Blitar (Ha), 2021 <i>Rice Field Areas by Subdistrict and Frequent of Rice Planting in Blitar Municipality (Ha), 2021</i>	268
5.4.6	Luas Panen, Produksi, dan Rata-Rata Produksi Jagung menurut Kecamatan di Kota Blitar, 2021 <i>Harvested Area, Production, and Yield Rate of Maize Field in Blitar Municipality, 2021</i>	269
5.4.7	Luas Panen, Produksi dan Rata-Rata Produksi Kacang Tanah Menurut Kecamatan di Kota Blitar, 2021 <i>Harvested Area, Production, and Yield Rate of Wetland Peanut in Blitar Municipality, 2021</i>	270

6.	INDUSTRI, PERTAMBANGAN, DAN ENERGI/ INDUSTRY, MINING, AND ENERGY	
6.1	ENERGI ENERGY	
6.1.1	Daya Terpasang, Produksi, dan Distribusi Listrik PT. PLN (Persero) pada Cabang/Ranting PLN Menurut Kecamatan di Kota Blitar, 2021 <i>Installed Electricity Power, Production, and Distribution of PT. PLN (Persero) at PLN Branch by Subdistrict in Blitar Municipality, 2021</i>	279
6.1.2	Jumlah Pelanggan Listrik Menurut Kecamatan di Kota Blitar, 2017–2021 <i>Number of Electricity Customers by Subdistrict in Blitar Municipality, 2017–2021</i>	280
6.1.3	Jumlah Pelanggan, Daya dan Pemakaian Listrik di Kota Blitar, 2021 <i>Number of Customers, Capacity and Used of Electricity in Blitar Municipality, 2021</i>	281
6.1.4	Daya Terpasang, Produksi, dan Distribusi Listrik PT. PLN (Persero) pada Cabang/Ranting PLN Kota Blitar, 2016–2021 <i>Installed Electricity Power, Production, and Distribution of PT. PLN (Persero) at PLN Branch Blitar Municipality, 2016–2021</i>	282
6.1.5	Jumlah Pelanggan Listrik di Kota Blitar, 2016–2021 <i>Number of Electricity Customers in Blitar Municipality, 2016–2021.....</i>	283
6.1.6	Pelanggan Menurut Kelompok Tarif, Daya Pasang dan Pemakaian, 2021 <i>Customer by Group of Rates, Capacity and Used, 2021</i>	284
6.1.7	Jumlah Pelanggan dan Air yang Disalurkan Menurut Kecamatan di Kota Blitar, 2021 <i>Number of Customers and Distributed Water by Subdistrict in Blitar Municipality, 2021</i>	285
6.1.8	Jumlah Pelanggan Aktif dan Air yang Disalurkan Menurut Jenis Pelanggan di Kota Blitar, 2021 <i>Number of Customers and Distributed Water by Customer in Blitar Municipality, 2021</i>	286

6.1.9	Jumlah Pelanggan yang Terkena Sanksi Menurut Jenis Sanksi dan Bulan di Kota Blitar, 2021 <i>Owing of Fine Customers by Sanction and Month in Blitar Municipality, 2021</i>	287
6.2	INDUSTRI INDUSTRY	
6.2.1	Kelompok Industri, Tenaga Kerja, Nilai Investasi dan Nilai Produksi di Kota Blitar, 2021 <i>Group of Industry, Labour, Investment Value and Production Value in Blitar Municipality, 2021</i>	288
6.2.2	Profil Industri Formal Menurut Kecamatan di Kota Blitar, 2021 <i>Profile of Formal Industry by Subdistrict in Blitar Municipality, 2021</i>	289
6.2.3	Profil Industri Non Formal Menurut Kecamatan di Kota Blitar, 2021 <i>Profile of Non-Formal Industry by Subdistrict in Blitar Municipality, 2021</i>	290
6.2.4	Tebaran Sentra Industri Kecil Menurut Kecamatan di Kota Blitar, 2021 <i>Scatter Small Industrial Centers by Subdistrict in Blitar Municipality, 2021</i>	291
6.2.5	Industri Komoditi Andalan Menurut Kecamatan di Kota Blitar, 2021 <i>Primary Commodity Manufacturing by Subdistrict in Blitar Municipality, 2021</i>	292
6.2.6	Jumlah Unit Usaha Industri dan Tenaga Kerja Menurut Subsektor di Kota Blitar, 2021 <i>Number of Manufacturing Unit and Employment by Sub-Sector in Blitar Municipality, 2021</i>	294
7.	PARIWISATA/TOURISM	
7.1	Jumlah Rumah Makan/Restoran Menurut Kecamatan di Kota Blitar, 2018–2021 <i>Number of Restaurants by Subdistrict in Blitar Municipality, 2018–2021</i>	301
7.2	Jumlah Pengunjung Makam Bung Karno di Kota Blitar Menurut Bulan, 2021 <i>Visitors of Sukarno's Cemetery in Blitar Municipality, 2021</i>	302

	Halaman Page
7.3	Jumlah Pengunjung Perpustakaan Bung Karno di Kota Blitar Menurut Bulan, 2021 <i>Visitors of Sukarno's Library in Blitar Municipality, 2021</i> 303
7.4	Jumlah Pengunjung Istana Gebang di Kota Blitar Menurut Bulan, 2021 <i>Visitors of Istana Gebang in Blitar Municipality, 2021</i> 304
7.5	Jumlah Pengunjung Tempat Wisata di Kecamatan Sukorejo Kota Blitar Menurut Bulan, 2021 <i>Visitors of Tourism in Sukorejo Subdistrict Blitar Municipality by Month, 2021</i> 305
7.6	Jumlah Pengunjung Tempat Wisata di Kecamatan Kepanjenkidul Kota Blitar Menurut Bulan, 2021 <i>Visitors of Tourism in Kepanjenkidul Subdistrict Blitar Municipality, 2021</i> 306
7.7	Jumlah Pengunjung Tempat Wisata di Kecamatan Sananwetan Kota Blitar Menurut Bulan, 2021 <i>Visitors of Tourism in Sananwetan Subdistrict Blitar Municipality, 2021</i> 307
8.	TRANSPORTASI DAN KOMUNIKASI/ TRANSPORTATION AND COMMUNICATION
8.1	TRANSPORTASI TRANSPORTATION
8.1.1	Panjang Jalan Menurut Tingkat Kewenangan Pemerintahan di Kota Blitar (km), 2019–2021 <i>Length of Roads by Level of Government Authority in Blitar Municipality (km), 2019–2021</i> 315
8.1.2	Panjang Jalan Menurut Jenis Permukaan Jalan di Kota Blitar (km), 2019–2021 <i>Length of Roads by Type of Road Surface in Blitar Municipality (km), 2019–2021</i> 316
8.1.3	Panjang Jalan Menurut Kondisi Jalan di Kota Blitar (km), 2019–2021 <i>Length of Roads by Condition of Roads in Blitar Municipality (km), 2019–2021</i> 317

8.1.4	Jumlah Kendaraan Bermotor Menurut Kecamatan di Kota Blitar, 2021 <i>Number of Motor Vehicles by Subdistrict in Blitar Municipality, 2021...</i>	318
8.1.5	Jumlah Kendaraan Bermotor di Kota Blitar, 2014–2021 <i>Number of Motor Vehicles in Blitar Municipality, 2014–2021.....</i>	319
8.1.6	Kendaraan Bermotor yang Wajib Uji Menurut Jenis Kendaraan di Kota Blitar, 2021 <i>Number of Motor Vehicles that Trial Obligated by Kind in Blitar Municipality, 2021.....</i>	320
8.1.7	Jumlah Kendaraan Penumpang Umum Wajib Uji Menurut Jenis Kendaraan di Kota Blitar, 2021 <i>Number of Public Passenger Vehicles Must be Tested by Vehicle Type in Blitar Municipality, 2021.....</i>	321
8.1.8	Jumlah Kendaraan Barang Wajib Uji Menurut Jenis Kendaraan di Kota Blitar, 2021 <i>Number of Goods Transpot Vehicles Must be Tested by Vihicle Type in Blitar Municipality, 2021.....</i>	322
8.1.9	Kendaraan yang Datang dan Berangkat di Terminal Blitar Menurut Jenis Kendaraan, 2021 <i>Arrived and Departured of Vehicle at Blitar Bus Station by Kind, 2021.</i>	323
8.1.10	Jumlah Orang Melalui Terminal dan Stasiun di Kota Blitar, 2021 <i>Number of People Via Terminal and Station in Blitar Municipality, 2021</i>	324
8.1.11	Jumlah Orang yang melanggar Lalu Lintas yang terekam Electronic Traffic Law Enforcement (ETLE) <i>Number of People Electronic subvert traffic law recorded by Traffic Law Enforcement (ETLE).....</i>	325
8.1.12	Penumpang Kereta Api dari Stasiun Blitar per Bulan, 2021 <i>Train Passengers Departued from Blitar Station by Month, 2021.....</i>	326
8.1.13	Penumpang Kereta Api dari Stasiun Blitar Menurut Tujuannya, 2014-2021 <i>Passengers of Train from Blitar Station by Direction, 2014-2021.....</i>	327

**8.2 KOMUNIKASI
COMMUNICATION**

8.2.1	Jumlah Kantor Pos Pembantu Menurut Kecamatan di Kota Blitar, 2018–2021 <i>Number of Post Offices Subsidiaries by Subdistrict in Blitar Municipality, 2018–2021</i>	328
8.2.2	Penerimaan Layanan Pos di Kantor Pos Blitar Menurut Sumbernya (buah), 2020–2021 <i>Revenue of Post Services in Post Office of Blitar by Its Source (pieces), 2020–2021</i>	329
8.2.3	Penerimaan dan Pembayaran Wesel Pos, Giro, dan Tabanas di Kantor Pos Blitar (orang), 2020–2021 <i>Revennue and Payment of Postal Clearing, Postal Giro and Tabanas at Post Office of Blitar (peoples), 2020–2021</i>	330
8.2.4	Pengiriman dan Penerimaan Surat Menurut Jenisnya di Kantor Pos Blitar, 2020–2021 <i>Number of Letter Shiping and Receiving at Post Office of Blitar by Kinds, 2020–2021</i>	331
8.2.5	Pelanggan Sambungan Telepon di Kantor Telkom Blitar, 2019–2021 <i>Customers of Telephone in The Indonesian Telecommunication Company of Blitar, 2019–2021</i>	332

9. PERBANKAN, KOPERASI, DAN HARGA-HARGA/BANKING, COOPERATIVE, AND PRICES

**9.1 KOPERASI
COOPERATIVE**

9.1.1	Jumlah Koperasi Aktif Menurut Kecamatan di Kota Blitar, 2018–2021 <i>Number of Active Cooperative by Subdistrict in Blitar Municipality, 2018–2021</i>	339
9.1.2	Jumlah Koperasi Menurut Jenis Koperasi dan Kecamatan di Kota Blitar, 2021 <i>Number of Cooperative by Kind of Cooperative and Subdistrict in Blitar Municipality, 2021</i>	340

9.1.3	Jumlah Koperasi Menurut Tingkat Koperasi di Kota Blitar, 2017-2021 <i>Number of Cooperative by Level in Blitar Municipality, 2017-2021</i>	341
9.1.4	Jumlah Koperasi Menurut Bidang Usaha di Kota Blitar, 2017-2021 <i>Number of Cooperative by Business Category in Blitar Municipality, 2017-2021</i>	342
9.1.5	Jumlah Koperasi Menurut Sifat Usaha di Kota Blitar, 2017-2021 <i>Number of Cooperative by Type of Business in Blitar Municipality, 2017-2021</i>	343
9.1.6	Anggota, Pengurus, dan Pekerja Koperasi di Kota Blitar, 2017-2021 <i>Members, Management and Employees of Cooperative in Blitar Municipality, 2017-2021</i>	344
9.1.7	Modal Pasif Koperasi (000 Rp.) di Kota Blitar, 2018-2021 <i>Passive Capital of Cooperative in Blitar Municipality (000 Rp), 2018-2021</i>	345
9.1.8	Jumlah Koperasi dan Modal menurut Jenis di Kota Blitar, 2021 <i>Number of Cooperative and Capital by Type in Blitar Municipality, 2021</i>	346
9.1.9	Jumlah Usaha Mikro Menurut Kecamatan dan Kategori Usaha di Kota Blitar, 2021 <i>Number of Micro Enterprises by Subdistrict and Business Category in Blitar Municipality, 2021</i>	347
9.1.10	Perkembangan Omset Usaha Mikro Menurut Kecamatan di Kota Blitar, 2021 <i>The Development of Micro Enterprises Turnover by Subdistrict in Blitar Municipality, 2021</i>	349
9.2	PERBANKAN BANKING	
9.2.1	Kantor Bank menurut Kelompok Bank di Kota Blitar, 2021 <i>Bank Office by Bank Category at Blitar Municipality, 2021.....</i>	350
9.2.2	Posisi Dana (Rekening Rupiah) Perbankan Umum Menurut Jenis Simpanan di Kota Blitar, 2021 <i>Fund Outstanding (Rupiahs Account) of Banks by Kinds of Saving at Blitar Municipality, 2021</i>	351

9.2.3	Posisi Dana (Rekening Valas) Perbankan Umum Menurut Jenis Simpanan di Kota Blitar, 2021 <i>Fund Outstanding (Forex) of Banks by Kinds Saving at Blitar Municipality, 2021</i>	352
9.2.4	Posisi Kredit Perbankan Umum Menurut Jenis Penggunaan di Kota Blitar, 2021 <i>Credit Outstanding of Banks by Usage at Blitar Municipality, 2021</i>	353
9.2.5	Posisi Kredit Perbankan Umum Menurut Sektor Ekonomi di Kota Blitar, 2021 <i>Credit Outstanding of Banks by Economic Sektor at Blitar Municipality, 2021</i>	354
9.2.6	Posisi Dana BPR di Kota Blitar, 2021 <i>Fund Outstanding of BPR at Blitar Municipality, 2021</i>	357
9.2.7	Pelayanan Kredit pada Perum Pegadaian Menurut Jenis Kegiatan di Blitar, 2019-2021 <i>Credit Service of Pawnshop by its Activity at Blitar Area, 2018-2021</i>	358
9.3	HARGA-HARGA PRICES	
9.3.1	Indeks Harga Konsumen per Bulan Menurut Kelompok Pengeluaran (2018=100) di Kota Kediri, 2021 <i>Consumer Price Index per Month by Expenditure Group (2018=100) in Kediri Municipality, 2021</i>	359
9.3.2	Laju Inflasi Bulanan Menurut Kelompok Pengeluaran (2018=100) di Kota Kediri, 2021 <i>Monthly Inflation Rate by Expenditure Group (2018=100) in Kediri Municipality, 2021</i>	363
9.3.3	Indeks Harga Konsumen per Bulan (2018=100) di Kota Kediri, 2018-2021 <i>Consumer Price Index per Month (2018=100) in Kediri Municipality, 2018-2021</i>	367
9.3.4	Laju Inflasi Bulanan (2018=100) di Kota Kediri, 2019-2021 <i>Monthly Inflation Rate (2018=100) in Kediri Municipality, 2019-2021</i>	368

10.	PENGELUARAN PENDUDUK/POPULATION EXPENDITURE	
10.1	Rata-rata Pengeluaran per Kapita Sebulan Menurut Kelompok Komoditas (rupiah) di KotaBlitar, 2020 dan 2021 <i>Monthly Average Expenditure per Capita by Commodity Group (rupiahs) in Blitar Municipality, 2020 and 2021</i>	375
10.2	Persentase Pengeluaran per Kapita Sebulan Menurut Kelompok Komoditas di KotaBlitar, 2020 dan 2021 <i>Percentage of Monthly Expenditure per Capita by Commodity Group in Blitar Municipality, 2020 and 2021</i>	376
10.3	Rata-rata Pengeluaran Per Kapita Sebulan di Kota Blitar Dirinci Menurut Kelompok Pengeluaran, 2020 dan 2021 <i>Average Expenditure per Capita a Month in Blitar Municipality Specified by Expenditure Group, 2020 and 2021</i>	377
11.	PERDAGANGAN/TRADE	
11.1	Jumlah Sarana Perdagangan Menurut Jenisnya di Kota Blitar, 2018–2021 <i>Number of Trading Facilities by Type of Facility in Blitar Municipality, 2018–2021</i>	385
11.2	Jumlah Pasar Menurut Jenisnya di Kota Blitar, 2020–2021 <i>Number of Market in Blitar Municipality, 2020–2021</i>	386
11.3	Pengadaan dan Penyaluran Beras per Bulan (kg) di Kota Blitar, 2020–2021 <i>Supplying and Distribution of Rice by Month (kg) in Blitar Municipality, 2020–2021</i>	387
11.4	Pengadaan dan Penyaluran Tepung Terigu per Bulan (kg) di Kota Blitar, 2020–2021 <i>Supplying and Distribution of Wheat Flour by Month (kg) in Blitar Municipality, 2020–2021</i>	388
11.5	Pengadaan dan Penyaluran Gula Pasir per Bulan (kg) di Kota Blitar, 2020–2021 <i>Supplying and Distribution of Sugar by Month (kg) in Blitar Municipality, 2020–2021</i>	389

11.6	Pengadaan dan Penyaluran Minyak Goreng per Bulan (kg) di Kota Blitar, 2020–2021 <i>Supplying and Distribution of Palm Oil by Month (kg) in Blitar Municipality, 2020–2021</i>	390
11.7	Pemilik UTTP dan Jumlah Alat UTTP Menurut Kecamatan dan Jenisnya di Kota Blitar, 2021 <i>UTTP Owner and Number of UTTP by Subdistrict and Kind in Blitar Municipality, 2021</i>	391
12.	SISTEM NERACA REGIONAL/SYSTEM OF REGIONAL ACCOUNTS	
12.1	Produk Domestik Regional Bruto Atas Dasar Harga Berlaku Menurut Lapangan Usaha di Kota Blitar (miliar rupiah), 2017–2021 <i>Gross Regional Domestic Product at Current Market Prices by Industry in Blitar Municipality (billions rupiahs), 2017-2021</i>	403
12.2	Produk Domestik Regional Bruto Atas Dasar Harga Konstan 2010 Menurut Lapangan Usaha di Kota Blitar (miliar rupiah), 2017-2021 <i>Gross Regional Domestic Product at 2010 Constant Market Prices by Industry in Blitar Municipality (billions rupiahs), 2017-2021</i>	405
12.3	Distribusi Persentase Produk Domestik Regional Bruto Atas Dasar Harga Berlaku Menurut Lapangan Usaha di Kota Blitar, 2017-2021 <i>Percentage Distribution of Gross Regional Domestic Product at Current Market Prices by Industry in Blitar Municipality, 2017-2021</i>	407
12.4	Laju Pertumbuhan Produk Domestik Regional Bruto Atas Dasar Harga Konstan 2010 Menurut Lapangan Usaha di Kota Blitar (persen), 2017–2021 <i>Growth Rate of Gross Regional Domestic Product at 2010 Constant Market Prices by Industry in Blitar Municipality (percent), 2017–2021</i> .	409
12.5	Produk Domestik Regional Bruto Atas Dasar Harga Berlaku Menurut Jenis Pengeluaran di Kota Blitar (miliar rupiah), 2017–2021 <i>Gross Regional Domestic Product at Current Market Prices by Type of Expenditure in Blitar Municipality (billion rupiahs), 2017–2021</i>	411

12.6	<p>Produk Domestik Regional Bruto Atas Dasar Harga Konstan 2010 Menurut Jenis Pengeluaran di Kota Blitar (miliar rupiah), 2017–2021 <i>Gross Regional Domestic Product at 2010 Constant Market Prices by Type of Expenditure in Blitar Municipality (billion rupiahs), 2017–2021</i></p>	412
13. PERBANDINGAN ANTAR KABUPATEN/ KOTA/ REGENCY/MUNICIPAL COMPARISON		
13.1	<p>Jumlah Penduduk Menurut Kabupaten/Kota di Provinsi Jawa Timur (ribu), 2017–2021 <i>Population by Regency/Municipality in Jawa Timur Province (thousand), 2017–2021</i></p>	418
13.2	<p>Laju Pertumbuhan Produk Domestik Regional Bruto Atas Dasar Harga Konstan 2010 Menurut Kabupaten/ Kota di Provinsi Jawa Timur (persen), 2017–2021 <i>Rate of Growth of Gross Regional Domestic Products at Constant 2010 Prices by Regency/Municipality in Jawa Timur Province (percent), 2017–2021</i></p>	420
13.3	<p>Jumlah Penduduk Miskin Menurut Kabupaten/ Kota di Provinsi Jawa Timur (ribu), 2017–2021 <i>Number of Poor Population by Regency/Municipality in Jawa Timur Province (thousand), 2017–2021</i></p>	422
13.4	<p>Indeks Pembangunan Manusia Menurut Kabupaten/ Kota di Provinsi Jawa Timur, 2017–2021 <i>Human Development Index by Regency/Municipality in Jawa Timur Province, 2017–2021</i></p>	423

DAFTAR GAMBAR/LIST OF FIGURES

		Halaman Page
1.1	Luas Daerah Kota Blitar menurut Kecamatan (%), 2021 <i>Area of Blitar Municipality by Subdistrict (%), 2021</i>	7
1.2	Jarak dari Ibukota Kecamatan ke Ibukota di Kota Blitar (km), 2021 <i>Distance between Capital of Subdistrict to Capital of Blitar in Blitar Municipality (km), 2021</i>	8
2.1	Jumlah Pegawai Negeri Sipil di Kota Blitar Menurut Jabatan dan Jenis Kelamin, 2021	
3.1	Penduduk Kota Blitar Menurut Generasi, 2020 <i>Population of Blitar Municipality by Generation, 2020</i>	61
3.2	Penduduk Menurut Kecamatan di Kota Blitar, 2021 <i>Population by Subdistrict in Blitar Municipality, 2021</i>	62
4.1	Garis Kemiskinan di Kota Blitar, 2014–2021 <i>Poverty Line in Blitar Municipality, 2014–2021</i>	
4.2	Jumlah Penduduk Menurut Agama di Kota Blitar, 2021 <i>Number of Population by Religion in Blitar Municipality, 2021</i>	102
5.1	Produksi Ikan menurut Jenisnya di Kota Blitar (Kg), 2018-2021.....	223
5.2	Produksi Buah-buahan Menurut Kecamatan dan Jenis Tanaman di Kota Blitar (kuintal), 2020 dan 2021	224
6.1	Produksi Listrik dan Listrik Terjual, 2016-2021 <i>Electricity Production and Electricity Sold, 2016-2021</i>	277
6.2	Jumlah Industri dan Tenaga Kerja di Kota Blitar, 2017-2021 <i>Number of Industry and Employees in Blitar Municipality 2017-2021</i> ...	278
7.1	Jumlah Rumah Makan/Restoran Menurut Kecamatan di Kota Blitar, 2016–2021 <i>Number of Restaurants by Subdistrict in Blitar Municipality, 2016–2021</i>	299
7.2	Jumlah Pengunjung Makam Bung Karno, Perpustakaan Bung Karno, dan Istana Gebang di Kota Blitar, 2021 <i>Visitors of Sukarno's Cemetery, Sukarno's Library and Istana Gebang in Blitar Municipality, 2021</i>	300

8.1	Jumlah Pelanggan Telepon Rumah Tangga di Kota Blitar, 2017-2021 <i>Number of Subscribers of Household Telephone in Blitar Municipality, 2017-2021</i>	314
9.1	Jumlah Koperasi Menurut Kecamatan di Kota Blitar, 2016-2021 <i>Number of Cooperatives by Subdistrict in Blitar Municipality, 2016-2021</i>	338
10.1	Persentase Pengeluaran Makanan per Kapita Sebulan Menurut Kelompok Komoditas di Kota Blitar, 2020 dan 2021 <i>Percentage of Monthly Food Expenditure per Capita by Commodity Group in Blitar Municipality, 2020 and 2021</i>	373
10.2	Persentase Pengeluaran Non Makanan per Kapita Sebulan Menurut Kelompok Komoditas di Kota Blitar, 2020 dan 2021 <i>Percentage of Monthly Non-Food Expenditure per Capita by Commodity Group in Blitar Municipality, 2020 and 2021</i>	374
11.1	Jumlah Pasar Tradisional di Kota Blitar, 2018-2021 <i>Number of Traditional Market in Blitar Municipality, 2018-2021</i>	383
11.2	Pengadaan dan Penyaluran Beras per Bulan di Kota Blitar, 2021 <i>Rice Supply and Distribution per Month in Blitar Municipality, 2021</i>	384
12.1	Laju Pertumbuhan Produk Domestik Regional Bruto Atas Dasar Harga Konstan 2010 Menurut Lapangan Usaha di Kota Blitar (persen), 2017–2021 <i>Growth Rate of Gross Regional Domestic Product at 2010 Constant Market Prices by Industry in Blitar Municipality (percent), 2017–2021</i>	402
13.1	Jumlah Penduduk Miskin Menurut Kabupaten/ Kota di Provinsi Jawa Timur (ribu), 2020-2021 <i>Number of Poor Population by Regency/Municipality in East Java Province (thousand), 2020-2021</i>	417

PENJELASAN UMUM/EXPLANATORY NOTES

Tanda-tanda, satuan-satuan, dan lain-lainnya yang digunakan dalam publikasi ini adalah sebagai berikut:

Symbols, measurement units, and acronyms which are used in this publication, are as follows:

1. TANDA-TANDA/SYMBOLS

Data tidak tersedia/ <i>Data not available</i>	: ...
Tidak ada atau nol / <i>Null or zero</i>	: -
Data dapat diabaikan/ <i>Data negligible</i>	: 0
Tanda decimal/ <i>Decimal point</i>	: ,
Data tidak dapat ditampilkan/ <i>Not applicable</i>	: NA
Angka estimasi/ <i>Estimated figures</i>	: e
Angka diperbaiki/ <i>Revised figures</i>	: r
Angka sementara/ <i>Preliminary figures</i>	: x
Angka sangat sementara/ <i>Very preliminary figures</i>	: xx
Angka sangat sangat sementara/ <i>Very very preliminary figures</i>	: xxx

2. SATUAN/UNITS

barel/ <i>barrel</i>	: 158,99 liter/ <i>litres</i> = 1/6,2898 m ³
hektar (ha)/ <i>hectare (ha)</i>	: 10 000 m ²
kilometer (km)/ <i>kilometres (km)</i>	: 1 000 meter/ <i>meters (m)</i>
knot/ <i>knot</i>	: 1,8523 km/jam (<i>km/hour</i>)
kuintal/ <i>quintal</i>	: 100 kg
KWh	: 1 000 Watt hour
MWh	: 1 000 KWh
liter (untuk beras)/ <i>litre (for rice)</i>	: 0,80 kg
MMSCF	: 1/35,3 m ³
metrik ton (m.ton)/ <i>metric ton (m. ton)</i>	: 0,98421 long ton = 1 000 kg
ons/ <i>ounce</i>	: 28,31 gram/ <i>grams</i>
ton	: 1 000 kg

Satuan lain: buah, dus, butir, helai/lembar, kaleng, batang, pulsa, ton kilometer (ton-km), jam, menit, persen (%).

Other units: unit, pack, pieces, sheet, tin, pulse, ton-kilometres(ton-km), hour, minute, percent (%).

Perbedaan angka di belakang koma disebabkan oleh pembulatan angka.

The difference in decimal numbers is caused by rounding.

DAFTAR SINGKATAN/ LIST OF ABBREVIATIONS

SI	: Stasiun Iklim
SIMPK	: Stasiun Meteorologi Pertanian Khusus
t.t	: Tempat tidur
BCG	: Bacillus Calmette Guerin
DPT	: Difteri, Pertusis, Tetanus
TT	: Tetanus Toxoid
IOT	: Industri Obat Tradisional/ <i>Traditional Medicine Industry</i>
IKOT	: Industri Kecil Obat Tradisional/ <i>Traditional Medicine Small</i>
Alkes	: Alat kesehatan/ <i>Health Kits</i>
PKRT	: Perbekalan Kesehatan Rumah tangga/ <i>Household Health Logistics</i>
Kompl	: Komplemen/ <i>Complement</i>
IRTP	: Industri Pangan Produksi Rumah Tangga/ <i>Foods Home Industry</i>
PBF	: Pedagang Besar Farmasi/ <i>Pharmacy Whole-seller</i>
GFK	: Gudang Farmasi Kab/Kota/Regency/ <i>Municipality Pharmacy Warehouse</i>
RB	: Rumah Bersalin/ <i>Delivery House</i>
Pustu	: Puskesmas pembantu/ <i>Auxiliary Public Health Center</i>
BP	: Balai Pengobatan/ <i>Polyclinic</i>
TPS	: Tempat Pembuangan Sementara / <i>landfill</i>
Jamkesmas	: Jaminan kesehatan masyarakat miskin/ <i>Poor public health insurance</i>
PJKMU	: Program Jaminan Kesehatan Masyarakat Umum
SIUP	: Surat Ijin Usaha Perdagangan/ <i>Trading Permission Letter</i>
TDP	: Tanda Daftar Perusahaan/ <i>Company Registration Identity</i>
API	: Angka Pengenal Importir/ <i>Importer's Identity Number</i>

Statistik Kunci, 2019–2021 Key Statistics, 2019–2021

Rincian/Description	Satuan/Unit	2019	2020	2021
(1)	(2)	(3)	(4)	(5)
SOSIAL/SOCIAL				
Penduduk ¹ /Population ¹	ribu/thousand	141 876	149 149	150 371
Laju Pertumbuhan Penduduk ¹ /Population Growth ¹	%	0,64	1,19	0,61
Angka Harapan Hidup ^{1-c} /Life Expectancy Rate ¹	tahun/years	73,60	73,75	73,86
Angka Melek Huruf Usia 15+ /Literacy Rate Aged 15+	%	98,00	97,34	98,50
Tingkat Partisipasi Angkatan Kerja -TPAK ^{2,3} Labour Force Participation Rate-LFPR ^{2,3}	%	72,06	69,53	69,96
Tingkat Pengangguran Terbuka-TPT ^{2,3} Unemployment Rate-UR ^{2,3}	%	4,64	6,68	6,61
Penduduk Miskin ⁴ /Poor People ⁴	juta/million	10,1	11,1	11,33
Persentase Penduduk Miskin ⁴ Percentage of Poor People ⁴	%	7,13	7,78	7,89
Indeks Pembangunan Manusia-IPM ⁵ Human Development Index ⁵	—	78,56	78,57	78,98
EKONOMI/ECONOMIC				
Produk Domestik Regional Bruto (PDRB) Harga Berlaku ⁶ Gross Regional Domestic Bruto (GRDP) at Current Price ⁶	juta rupiah million rupiahs	6 791,62	6 708,14	7 113,60
Laju Pertumbuhan Ekonomi ⁷ /Economic Growth ⁷	%	5,84	-2,28	4,28
PDRB Per Kapita Harga Berlaku ^{6,8} Per Capita of GRDP at Current Price ^{6,8}	juta rupiah million rupiahs	47,84	45,09	47,31

- Catatan/Notes: ¹ Data 2019 hasil proyeksi penduduk Indonesia 2010-2035. Data 2020 hasil Hasil Sensus Penduduk (SP) 2020 (September). Data 2021 hasil proyeksi interim tahun SP 2020/The 2019 data was the result of 2010-2035 Indonesian projection . The 2020 data was the result of 2020 Population Census (September). The 2021 data was the result of SP 2020 interim projection mid year
- ² Kondisi Agustus/Condition at August
- ³ Menggunakan penimbang hasil proyeksi penduduk Survei Penduduk Antar Sensus (SUPAS) 2015/Weighted by the population projection results of the Intercensal Population Survey (SUPAS) 2015
- ⁴ Kondisi Maret/Condition at March
- ⁵ Sejak tahun 2010, IPM dihitung dengan metode baru. Komponen IPM metode baru adalah angka harapan hidup saat lahir, harapan lama sekolah, rata-rata lama sekolah, dan pengeluaran per kapita/Since 2010, HDI was calculated using new method. New HDI component are life expectancy at birth, expected years of schooling, means years of schooling, and expenditure per capita
- ⁶ Mulai tahun 2010 mengadopsi System of National Account 2008 (SNA 2008)/Since 2010 is in line with System of National Account 2008 (SNA 2008)
- ⁷ Menggunakan tahun dasar 2010 (2010=100)/Using 2010 base year (2010=100)
- ⁸ Menggunakan proyeksi penduduk berdasarkan hasil SP2010/Using population projection based on SP2010

01

GEOGRAFI DAN IKLIM
GEOGRAPHY AND CLIMATE

Jumlah Curah Hujan 2021
Number of Precipitations

12 641mm



PENJELASAN TEKNIS

1. Secara astronomis, Kota Blitar terletak antara 8°2'-8°8' Lintang Selatan dan antara 112°14'-112°28' Bujur Timur, kurang lebih sekitar 160 km ke arah Barat Daya dari ibukota Provinsi Jawa Timur.
2. Berdasarkan posisi geografisnya, Kota Blitar berada di tengah wilayah Kabupaten Blitar. dengan batas-batas: Utara - Kecamatan Nglegok dan Kecamatan Garum; Timur - Kecamatan Kanigoro dan Kecamatan Garum; Selatan - Kecamatan Kanigoro dan Kecamatan Sanankulon; dan Barat - Kecamatan Sanankulon dan Kecamatan Nglegok.
3. Kota Blitar terdiri atas 3 kecamatan, yaitu : 010 - Sukorejo; 020 - Kepanjenkidul; dan 030 - Sananwetan. Masing-masing kecamatan tersebut terdiri atas 7 kelurahan.
4. Badan Pusat Statistik (BPS) telah melakukan pendataan Potensi Desa (Podes) sejak tahun 1980. Sejak saat itu, Podes dilaksanakan secara rutin sebanyak 3 kali dalam kurun waktu sepuluh tahun untuk mendukung kegiatan Sensus Penduduk, Sensus Pertanian, ataupun Sensus Ekonomi. Dengan demikian, fakta penting terkait ketersediaan infrastruktur dan potensi yang dimiliki oleh

TECHNICAL NOTES

1. *Astronomically, Blitar Municipality is located between 8°2'-8°8' South Latitude and 12°14'-112°28' East Longitude, about 160 km at Southwest of capital of Jawa Timur Province.*
2. *In terms of geographic position, Blitar Municipality in the center of Blitar Regency and has boundaries as follows: North - Subdistrict Nglegok dan Subdistrict Garum; East - Subdistrict Kanigoro dan Subdistrict Garum; South - Subdistrict Kanigoro dan Subdistrict Sanankulon; and West - Subdistrict Sanankulon dan Subdistrict Nglegok.*
3. *Blitar Municipality consists of 3 subdistricts namely : 010 - Sukorejo Subdistrict; 020 - Kepanjenkidul Subdistrict; 030- Sananwetan Subdistrict. Each subdistrict consists of 7 villages.*
4. *BPS-Statistics Indonesia has already recorded village potential (Podes) since 1980. Since then, Podes regularly implemented 3 (three) times within ten years to support the activities of the Population Census, Agriculture Census, or Economic Census. Thus, availability and the potential possessed by each region can be monitored regularly and continually.*

setiap wilayah dapat dipantau perkembangannya secara berkala dan terus menerus.

5. Sejak tahun 2008, pendataan Podes mengalami perubahan dengan adanya penambahan kuesioner suplemen kecamatan dan kabupaten/kota. Penambahan kuesioner tersebut bertujuan untuk meningkatkan manfaat data Podes bagi para konsumen data dan pemerintah daerah dalam perencanaan pembangunan wilayah.

6. Data Podes merupakan satu-satunya sumber data kewilayahan yang muatannya beragam dan memberi gambaran tentang situasi pembangunan suatu wilayah (regional). Ini berbeda dengan data dari hasil pendekatan rumah tangga yang lebih menekankan pada dimensi aktivitas sektoral. Keduanya sama penting dan menjadi kekayaan BPS.

7. Cakupan Wilayah

Pencacahan Podes dilakukan secara sensus terhadap seluruh wilayah administrasi pemerintahan terendah setingkat desa (yaitu desa, kelurahan, nagari, Unit Permukiman Transmigrasi (UPT) yang masih dibina oleh kementerian terkait.

5. *Since 2008, Podes has been changed especially in providing additional information from subdistrict and regency/City, using separate questionnaires. the goal of these changes is to provide more benefits for data users and local government in regional development planning.*

6. *Podes data is the only one source of spatial data consist of various information and providing a picture of development progress in a region. The Podes data are different from data resulted from household surveys focusing on the dimension of sectoral activities. Both kind of data are important and become the trade mark of BPS on the data richness aspect.*

7. Podes Coverage

Podes enumeration is implemented as a census of the lowest governmental administrative region equivalent to village (i.e. village, sub-district, nagari, and Transmigration Settlement Unit which is still fostered by the

Podes terakhir dilaksanakan pada tahun 2021.

relevant ministries). The last Podes was at the year 2021.

8. Pengumpulan data

Podes 2021 dilakukan melalui wawancara langsung oleh petugas terlatih dengan narasumber yang relevan. Petugas adalah aparatur ataupun mitra kerja BPS Kabupaten/Kota, sementara narasumber adalah kepala desa/lurah atau narasumber lain yang memiliki pengetahuan terhadap wilayah target pencacahan.

8. Method of Data Collection

Data collection of Podes 2021 carried out through direct interviews by trained personnel with relevant respondents. The interviewers are BPS Regency/City personnel or partners, meanwhile, the selected respondents are the village head/sub-district head or other respondents who have the knowledge towards the target area of enumeration.

ULASAN**DESCRIPTION****1.1 Keadaan Geografi**

Dengan luas wilayah yang hanya 32,57 km², Kota Blitar menjadi kota terkecil kedua setelah Kota Mojokerto di Propinsi Jawa timur. Secara administratif Kota Blitar terbagi kedalam 3 (tiga) kecamatan dan masing-masing kecamatan terbagi kedalam 7 (tujuh) kelurahan. Kecamatan terluas adalah Kecamatan Sananwetan dengan luas 12,15 km² kemudian Kecamatan Kepanjenkidul 10,50 km² dan Kecamatan Sukorejo 9,92 km².

1.2 Keadaan Iklim

Berdasarkan pantauan dari 5 stasiun pengukur curah hujan yang ada di Kota Blitar, selama tahun 2021 setiap bulan terdapat hari hujan. Curah hujan tertinggi dan hari hujan terbanyak terjadi pada bulan November 2021, yaitu sebanyak 130 hari hujan dengan total curah hujan sebesar 3.094 mm. Untuk data suhu, kelembapan, kecepatan angin, tekanan udara dan penyinaran matahari tidak tersedia.

1. Geography Condition

With area only 32,57 km² Blitar Municipality becomes second smallest Municipality after Mojokerto Municipality at East Java Province. Administratively Blitar Municipality was divided into 3 (three) Sub District and each Sub District divided into 7 (seven) administrative village. The widest Sub District is Sananwetan Sub District with the area 12.15 Km², then Kepanjenkidul Sub District 10.50 km² and the Sukorejo Sub District 9.92 km².

1.2 Climate Condition

The monitoring of 5 rainfall gauge stations in the Blitar Municipality, during 2021 there are rainy days in every month. Highest rainfall and most rainy days happened in November 2021, namely as many as 130 rainy days with total rainfall of 3,094 mm. For data of temperature, humidity, wind velocity, atmosphere and duration of sunshine are not available.

Gambar 1.1 Luas Daerah Kota Blitar menurut Kecamatan (%), 2021
Figures 1.1 Area of Blitar Municipality by Subdistrict (%), 2021

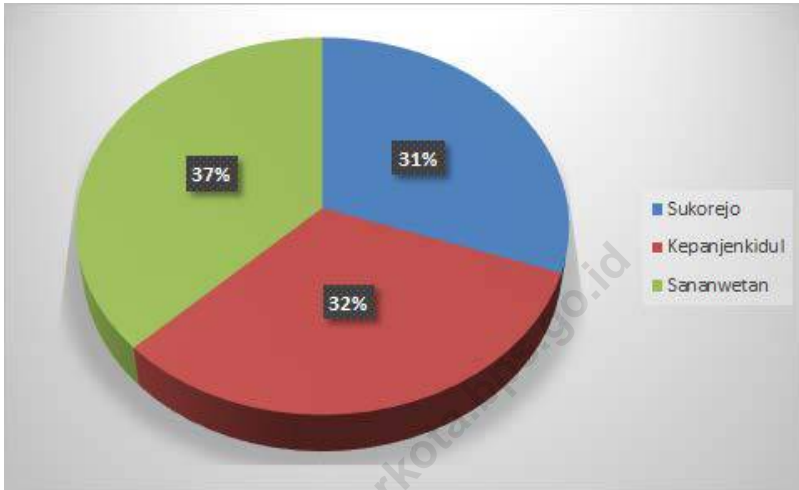

Sumber/Source : Tata Pemerintahan, Pemerintah Kota Blitar/Governance Section of Blitar Municipality Government

Gambar 1.2
Figures

Jarak dari Ibukota Kecamatan ke Ibukota di Kota Blitar (km), 2021
Distance between Capital of Subdistrict to Capital of Blitar in Blitar Municipality (km), 2021

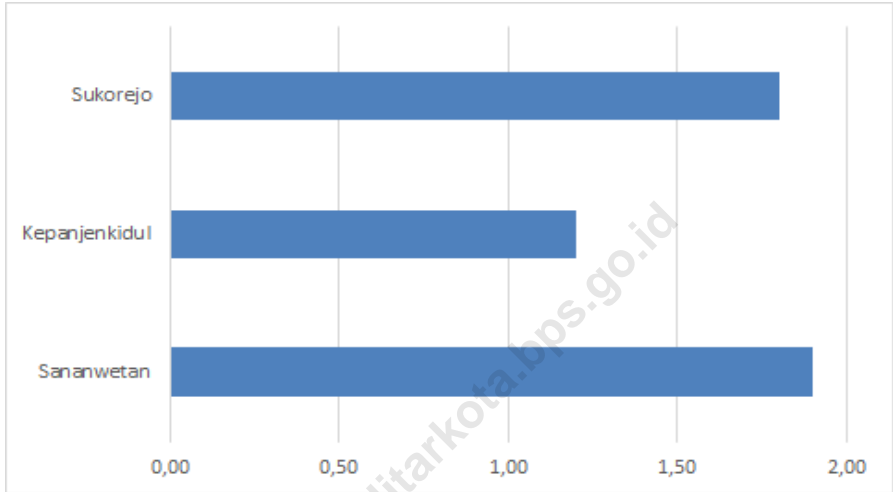

Sumber/Source : Tata Pemerintahan, Pemerintah Kota Blitar/Governance Section of Blitar Municipality Government

1.1 KEADAAN GEOGRAFI GEOGRAPHY CONDITION

Tabel 1.1.1 **Luas Daerah, Persentase terhadap Luas Kota dan Jumlah Pulau Menurut Kecamatan di Kota Blitar, 2021**
Table **Total Area, Percentage to Municipal Area and Number of Islands by Subdistrict in Blitar Municipality, 2021**

Kecamatan Subdistrict	Ibukota Kecamatan Capital of Subdistrict	Luas Total Area (km ² /sq.km)
(1)	(2)	(3)
010. Sukorejo	Kelurahan Sukorejo	9,92
020. Kepanjenkidul	Kelurahan Bendo	10,50
030. Sananwetan	Kelurahan Sananwetan	12,15
Kota Blitar	Kelurahan Kepanjenkidul	32,57 ¹

Lanjutan Tabel/*Continued Table 1.1.1*

Kecamatan Subdistrict	Persentase terhadap Luas Kota Percentage to Municipal Area	Jumlah Pulau Number of Islands
(1)	(4)	(5)
010. Sukorejo	30,46	-
020. Kepanjenkidul	32,24	-
030. Sananwetan	37,30	-
Kota Blitar	100,00	0

Catatan/*Note* : ¹ Berdasarkan Permendagri no.72 Tahun 2019/ *Based on Ministerial Regulations Number 72 Year 2019*
 Sumber/*Source* : Tata Pemerintahan, Pemerintah Kota Blitar/*Governance Section of Blitar Municipality Government*

Tabel
Table 1.1.2

Tinggi Wilayah dan Jarak ke Ibukota Kabupaten/Kota Menurut Kecamatan di Kota Blitar, 2021
Altitude and Distance to the Capital of Regency/ Municipality by Subdistrict in Blitar Municipality, 2021

Kecamatan Subdistrict	Tinggi Wilayah (mdpl) Altitude (m a.s.l)	Jarak ke Ibukota Kabupaten/Kota (km) Distance to the Capital of Regency/ Municipality (km)
(1)	(2)	(3)
010. Sukorejo	...	1,8
020. Kepanjenkidul	...	1,2
030. Sananwetan	...	1,9
Kota Blitar		

Sumber/Source: Tata Pemerintahan, Pemerintah Kota Blitar/Governance Section of Blitar Municipality Government

1.2 KEADAAN IKLIM CLIMATE CONDITION

Tabel 1.2.1 **Pengamatan Unsur Iklim Menurut Bulan di Stasiun Kota Blitar, 2021**
Table 1.2.1 **Observation of Climate Elements By Months at Blitar Station, 2021**

Bulan Month	Jumlah Curah Hujan Number of Precipitation (mm)	Jumlah Hari Hujan (hari) Number of Rainy Days (day)	Jumlah Stasiun Pengamatan Number of Observation Station
(1)	(2)	(3)	(4)
Januari/ <i>January</i>	1 723	82	5
Februari/ <i>February</i>	2 567	93	5
Maret/ <i>March</i>	1 784	87	5
April/ <i>April</i>	828	51	5
Mei/ <i>May</i>	244	18	5
Juni/ <i>June</i>	396	48	5
Juli/ <i>July</i>	40	7	5
Agustus/ <i>August</i>	172	19	5
September/ <i>September</i>	172	32	5
Oktober/ <i>October</i>	661	26	5
November/ <i>November</i>	3 094	130	5
Desember/ <i>December</i>	960	61	5

Sumber/*Source*: Perwakilan Badan Pengelolaan SDA Wilayah Sungai Bango Gedangan, Data Diolah/ *Representative of Natural Resources Management Office of Sungai Bango Gedangan, Data Processed*

Tabel
Table 1.2.2**Pengamatan Unsur Iklim Menurut Kecamatan di Stasiun Kota Blitar, 2021**
Observation of Climate Elements By Subdistrict at Blitar Municipality Station, 2021

Kecamatan Subdistrict	Jumlah Stasiun Number of Station	Jumlah Hari Hujan Rainy Days Hari (day)	Jumlah Curah Hujan Number of Precipitations (mm)
(1)	(2)	(3)	(4)
010. Sukorejo	-	-	-
020. Kepanjenkidul	2	245	5 210
030. Sananwetan	3	409	7 431
Kota Blitar	5	654	12 641

Sumber/Source : Perwakilan Badan Pengelolaan SDA Wilayah Sungai Bango Gedangan, Data Diolah/ Representative of Natural Resources Management Office of Sungai Bango Gedangan, Data Processed

02

**PEMERINTAHAN
GOVERNMENT**

Jumlah Anggota DPRD Hasil Pemilu 2019
Legislative Member Based on General Election



Perempuan

12%



Laki - Laki

88%

25



2021



Wilayah Administratif

3 Kecamatan / *Subsdistrict*
21 Kelurahan / *Village*

Jumlah

Aparatur Sipil Negara 2021
Civil Servant



Perempuan

55,99%



Laki-Laki

44,01%

2.811



PENJELASAN TEKNIS**TECHNICAL NOTES**

- | | |
|---|---|
| <p>1. Secara administrasi, sejak tahun 2005 (Peraturan Daerah No.4) telah terjadi pemekaran kelurahan, yaitu Kelurahan Tanjungasari (dimekarkan dari Kelurahan Pakunden).</p> | <p>1. <i>Administratively, since 2005 (Regional Regulation No.4) there has been an expansion of village, namely Tanjungasari Village (split from Pakunden Village).</i></p> |
| <p>2. Sistem politik di Indonesia didasarkan pada kekuasaan legislatif, eksekutif, dan yudikatif (Trias Politika).</p> | <p>2. <i>The political system in Indonesia is based on Trias Politica principle or separation of legislative, executive, and judicative power.</i></p> |
| <p>3. Kekuasaan legislatif dipegang oleh Majelis Permusyawaratan Rakyat (MPR) sebagai lembaga tertinggi negara. Keanggotaan MPR berubah setelah Amandemen UUD 1945 pada periode 1999-2004. Seluruh anggota MPR adalah anggota DPR (Dewan Perwakilan Rakyat) ditambah anggota DPD (Dewan Perwakilan Daerah).</p> | <p>3. <i>Legislative power held by the People's Consultative Assembly (MPR) as the highest institution. The MPR membership changed after amandement of the 1945 Constitution of The Republic of Indonesia (UUD 1945) during the period 1999-2004. MPR members are all The Indonesian House of Representative (DPR) members plus Regional Representatives Council (DPD).</i></p> |
| <p>4. Anggota DPR dan DPD dipilih melalui pemilihan umum (pemilu) dan dilantik dalam masa jabatan lima tahun.</p> | <p>4. <i>DPR and DPD members are elected through a general election and appointed for five-years membership.</i></p> |

ULASAN**DESCRIPTION****2.1 Wilayah Administratif**

Secara administratif wilayah Kota Blitar terbagi dalam 3 Kecamatan dan 21 Kelurahan. Setiap kelurahan terbagi lagi kedalam wilayah RW dan RT dimana terdapat 651 RT dan 188 RW pada tahun 2021.

2.2 Dewan Perwakilan Rakyat Daerah (DPRD)

Jumlah anggota DPRD Kota Blitar hasil pemilu 2019 sebanyak 25 orang dan didominasi oleh anggota dari PDI-P yaitu sebanyak 10 orang dan lainnya berasal dari partai PKB, PPP, Golkar, Demokrat, PKS, Hanura, dan Gerindra. Aspirasi kaum perempuan di Kota Blitar diwakili oleh 3 srikandi DPRD Kota Blitar yang masing-masing berasal dari PDI Perjuangan, PKB, dan PKS.

Selama tahun 2021 DPRD Kota Blitar menghasilkan 6 Raperda yang ditetapkan, 0 Peraturan DPRD, 22 Keputusan DPRD, dan 4 Keputusan Pimpinan DPRD.

2.3 Sumber Daya Manusia

Komposisi PNS pada tahun 2021 adalah PNS pria sebanyak 1.237 orang dan wanita sebanyak 1.574 orang. Secara keseluruhan jumlah PNS di Kota Blitar mengalami penurunan sebesar 5,5 persen dibanding tahun 2020.

Kualitas SDM dilingkungan Pemerintah Kota Blitar diupayakan selalu yang terbaik. Hal tersebut

2.1 Administrative Area

Administratively Blitar Municipality divided into 3 Sub Districts and 21 villages. Each village is divided into RW and RT areas which was as much as 651 RT and 188 RW in the year of 2021.

2.2 Regional House of Representative

The number of members of Parliament of Blitar Municipality based on general election 2019 were 25 people and was dominated by members of the PDI-P which is respectively 10 person and the others from PKB, PPP, Golkar, Demokrat, PKS, Hanura, dan Gerindra. The aspirations of women are represented by 3 female members who each hails from the PDI-P, PKB, and PKS.

During the year 2021 DPRD had several law product which were 6 regional regulation, 0 DPRD rule, 22 DPRD sentences, and 4 Chief DPRD sentences.

2.3 Human Resources

Competition of civil servants on the year 2021 were 1,237 males and 1,574 females. In general, the number of civil servant in Blitar Municipality has increased by 5.5 percent compared to 2020.

The quality of human resources in Blitar Municipal Government strived to be the best. The evidenced was the

dibuktikan dengan tingginya jumlah PNS dengan pendidikan tertinggi minimal D4/S1 yang mencapai 59,84 persen dari total pegawai.

largest number of civil servants with minimal education level is bachelor degree that reached 59.84 percent from total.

2.4 Keuangan Pemerintah

Realisasi pendapatan daerah Kota Blitar selama tahun 2021 sekitar Rp. 1.041,8 miliar, lebih banyak dibanding total belanja daerah sebanyak Rp. 974,7 miliar sehingga ada surplus anggaran sebesar Rp. 66,8 miliar. Namun data tersebut masih kondisi belum audit.

2.4 Government Finance

Realization of total income of Blitar Municipality at the year 2021 as much as 1.041.8 billion rupiahs, more than the region total spending as much as 974,7 billion rupiahs, so there was budget surplus of 66.8 billion rupiahs. But all that data still on unaudited condition.

<https://blitarkota.bps.go.id/>

Gambar 2.1
Figures

Jumlah Pegawai Negeri Sipil di Kota Blitar Menurut Jabatan dan Jenis Kelamin, 2021
Number of Civil Servants in Blitar Municipality by Occupation an Sex, 2021

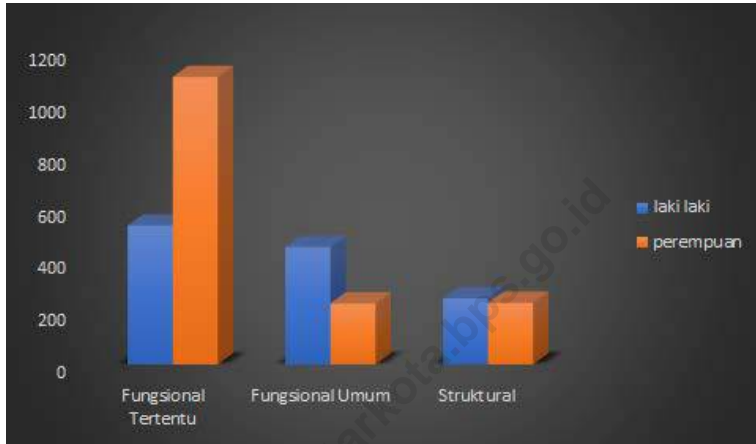

Sumber/Source : Badan Kepegawaian Kota Blitar /Employment Board Agency of Blitar Municipality

2.1 WILAYAH ADMINISTRATIF ADMINISTRATIVE AREA

Tabel 2.1.1 **Jumlah Desa¹/Kelurahan Menurut Kecamatan di Kota Blitar, 2017–2021**
Table 2.1.1 **Number of Villages¹/Kelurahan by Subdistrict in Blitar Municipality, 2017–2021**

Kecamatan Subdistrict	2017	2018	2019	2020	2021
(1)	(2)	(3)	(4)	(5)	(6)
010. Sukorejo	7	7	7	7	7
020. Kepanjenkidul	7	7	7	7	7
030. Sananwetan	7	7	7	7	7
Kota Blitar	21	21	21	21	21

Catatan/Note: ¹Termasuk Unit Permukiman Transmigrasi (UPT)/Include Transmigration Settlement Unit

Sumber/Source: Peraturan Kepala Badan Pusat Statistik Nomor 29 Tahun 2018 Tanggal 15 Januari 2018 tentang Perubahan Atas Peraturan Kepala Badan Pusat Statistik Nomor 55 Tahun 2017 tentang Kode dan Nama Wilayah Kerja Statistik Tahun 2017
Chief Statistician Regulation Number 29/2018, January 15 2018, as a revision of Chief Statistician Regulation Number 55 of 2017 on Code and Name of Regional Level of Data Collection

Tabel
Table 2.1.2**Jumlah Rukun Warga (RW) Menurut Kecamatan di Kota Blitar, 2017-2021**
Number of Community Groups by Sub District in Blitar Municipality, 2017-2021

Kecamatan Subdistrict	2017	2018	2019	2020	2021
(1)	(2)	(3)	(4)	(5)	(6)
010. Sukorejo	50	50	50	50	50
020. Kepanjenkidul	64	64	64	64	64
030. Sananwetan	74	74	74	74	74
Kota Blitar	188	188	188	188	188

Sumber/Source : Tata Pemerintahan, Pemerintah Kota Blitar/Governance Section of Blitar Municipality Government

Tabel 2.1.3 Jumlah Rukun Tetangga (RT) Menurut Kecamatan di Kota Blitar, 2017-2021
Table *Number of Neighbourhood Groups by Sub District in Blitar Municipality, 2017-2021*

Kecamatan Subdistrict	2017	2018	2019	2020	2021
(1)	(2)	(3)	(4)	(5)	(6)
010. Sukorejo	185	186	186	186	186
020. Kepanjenkidul	214	214	214	214	214
030. Sananwetan	249	249	249	251	251
Kota Blitar	648	649	649	651	651

Sumber/Source : Tata Pemerintahan, Pemerintah Kota Blitar/Governance Section of Blitar Municipality Government

Tabel
Table 2.1.4

Jumlah Perangkat Kelurahan Menurut Kecamatan di Kota Blitar, 2021
Number of Officers of Village by Subdistrict in Blitar Municipality, 2021

Kecamatan Subdistrict	Lurah	Sekretaris Kelurahan	Kasi Tata Pemerintahan dan Ketertiban	Kasi Perekonomian dan Kesejahteraan Sosial	Kasi Pemberdayaan Masyarakat dan Pembangunan
(1)	(2)	(3)	(4)	(5)	(6)
010. Sukorejo	7	7	7	7	7
020. Kepanjenkidul	7	7	7	7	7
030. Sananwetan	7	7	7	7	7
Kota Blitar	21	21	21	21	21

Sumber/Source : Tata Pemerintahan, Pemerintah Kota Blitar/Governance Section of Blitar Municipality Government

Tabel 2.1.5 Jumlah Perangkat Kelurahan Menurut Tingkat Pendidikan di Kota Blitar, 2021
Number of Officer of Village by Level Education in Blitar Municipality, 2021

Jabatan Profession	Tingkat Pendidikan/Level of Education				Jumlah Total
	SLTP Middle School	SLTA High School	Dipl / S1 Bachelor's degree	S2 Master's degree	
(1)	(2)	(3)	(4)	(5)	(6)
Lurah	-	5	13	3	21
Sekretaris	-	3	15	3	21
Kasi Pemerintahan dan Ketertiban	-	4	17	-	21
Kasi Perekonomian dan Kesos	-	3	18	-	21
Kasi Pemberdayaan Masyarakat dan Pembangunan	-	1	20	-	21
Kota Blitar	-	16	83	6	105

Sumber/Source : Tata Pemerintahan, Pemerintah Kota Blitar/Governance Section of Blitar Municipality Government

Tabel
Table 2.1.6**Jumlah Perangkat Kelurahan Menurut Jenis Kelamin di Kota Blitar, 2021**
Number of Officer of Village by Sex in Blitar Municipality, 2021

Jabatan Profession	Jenis Kelamin/Sex		
	Laki-laki Male	Perempuan Female	Jumlah Total
(1)	(2)	(3)	(4)
Lurah	17	4	21
Sekretaris	13	8	21
Kasi Pemerintahan dan Ketertiban	17	4	21
Kasi Perekonomian dan Kesos	2	19	21
Kasi Pemberdayaan Masyarakat dan Pembangunan	5	16	21
Jumlah/Total	54	51	105

Sumber/Source : Tata Pemerintahan, Pemerintah Kota Blitar/Governance Section of Blitar Municipality Government

2.2 DEWAN PERWAKILAN RAKYAT DAERAH REGIONAL HOUSE OF REPRESENTATIVE

Tabel 2.2.1 **Jumlah Anggota Dewan Perwakilan Rakyat Daerah Menurut Partai Politik dan Jenis Kelamin di Kota Blitar, 2021**
Number of Regional House of Representatives's Members by Political Parties and Sex in Blitar Municipality 2021

Partai Politik Political Parties	Laki-laki Male	Perempuan Female	Jumlah Total
(1)	(2)	(3)	(4)
PDI-Perjuangan	9	1	10
PKB	3	1	4
Partai Golkar	2	-	2
PPP	3	-	3
Partai DEMOKRAT	2	-	2
PKS	-	1	1
Partai HANURA	1	-	1
Partai Gerinda	2	-	2
Partai Nasdem	-	-	-
Jumlah/ Total	22	3	25

Sumber/Source: Sekretariat DPRD Kota Blitar/Sekretariat of Regional Parliamentry Assembly of Blitar Municipality

Tabel
Table 2.2.2

Anggota DPRD Hasil Pemilu 2019 Menurut Komisi dan Asal Partai Politik di Kota Blitar, 2021*
Members of State Parliament Based on People Voting 2019 by Commition and Politic Party in Blitar Municipality, 2021*

Nama Partai The Names of Politic Party	Komisi I Commition I	Komisi II Commition II	Komisi III Commition III	Jumlah Total
(1)	(2)	(3)	(4)	(5)
PDI-Perjuangan	3	3	3	9
PKB	1	1	1	3
Partai Golkar	-	2	-	2
PPP	1	-	1	2
Partai DEMOKRAT	1	-	1	2
PKS	1	-	-	1
Partai HANURA	1	-	-	1
Partai Gerindra	-	1	1	2
Partai Nasdem	-	-	-	-
Jumlah/Total	8	7	7	22

Catatan/Notes: *Tidak termasuk 1 orang ketua DPRD dan 2 orang wakil DPRD/*not included a chief and two vice-chief*

Sumber/Source: Sekretariat DPRD Kota Blitar/*Secretariat of Regional Parliamentry Assembly of Blitar Municipality*

Tabel
Table 2.2.3**Anggota DPRD Hasil Pemilu 2014 dan 2019 Menurut Asal
Partai Politik di Kota Blitar, 2021**
**Members of State Parlement Based on General Election
2014 and 2019 by Politic Party in Blitar Municipality, 2021**

Nama Partai The Names of Politic Party	2014	2019
(1)	(2)	(3)
PDI-Perjuangan	10	10
PKB	3	4
Partai Golkar	1	2
PPP	3	3
Partai DEMOKRAT	2	2
PKS	1	1
Partai HANURA	1	1
Partai Gerindra	3	2
Partai Nasdem	1	-
Jumlah/Total	25	25

Sumber/Source: Sekretariat DPRD Kota Blitar/Secretariat of Regional Parliamentry Assembly of Blitar Municipality

Tabel
Table 2.2.4**Anggota DPRD Hasil Pemilu 2019 Menurut Pendidikan dan Asal Partai Politik di Kota Blitar, 2021**
Members of State Parliament Based on General Election 2019 by Education and Politic Party in Blitar Municipality, 2021

Nama Partai The Names of Politic Party	Tingkat Pendidikan / The Level of Education			
	SLTP Junior High School	SLTA Senior High School	D3/D4 Bachelor's degree	S-1/S-2 Bachelor's/ Master's degree
(1)	(2)	(3)	(4)	(5)
PDI-Perjuangan	-	6	-	4
PKB	-	2	-	2
Partai Golkar	-	1	-	1
PPP	-	-	-	3
Partai DEMOKRAT	-	-	-	2
PKS	-	-	-	1
Partai HANURA	-	1	-	-
Partai Gerindra	-	1	-	1
Partai Nasdem	-	-	-	-
Jumlah/Total	-	11	-	14

Sumber/Source: Sekretariat DPRD Kota Blitar/Sekretariat of Regional Parliamentry Assembly of Blitar Municipality

Tabel
Table 2.2.5**Anggota DPRD Hasil Pemilu 2014 dan 2019 Menurut Fraksi di Kota Blitar, 2021**
Members of State Parliament Based on General Election 2014 and 2019 by Fraction in Blitar Municipality, 2021

Nama Partai The Names of Politic Party	2014	2019
(1)	(2)	(3)
Fraksi PDIP	10	10
Fraksi Kebangkitan Bangsa (PKB dan Partai Hanura)	5	5
Fraksi PPP	-	3
Fraksi Indonesia Raya Adi Sejahtera	4	-
Fraksi Persatuan Karya Demokrat	6	-
Fraksi Indonesia Bersatu (Partai Gerindra, Demokrat, Golkar, dan PKS)	-	7
Jumlah/Total	25	25

Sumber/Source: Sekretariat DPRD Kota Blitar/*Secretariat of Regional Parliamentary Assembly of Blitar Municipality*

Tabel
Table 2.2.6

Kegiatan DPRD Menurut Jenisnya per Bulan di Kota Blitar, 2021
Activity of State Parlement by Kinds per Month in Blitar Municipality, 2021

Bulan Month	Badan Musyawarah	Badan Anggaran	Badan Pembuatan Perda	Panitia Khusus	Rapat Komisi dengan Eksekutif
(1)	(2)	(3)	(4)	(5)	(6)
Januari/January	-	-	-	4	6
Februari/February	1	-	-	-	4
Maret/Maret	1	-	-	-	2
April/April	1	-	1	6	-
Mey/May	1	-	-	-	-
Juni/June	2	-	1	-	-
Juli/July	1	-	2	5	1
Agustus/August	-	-	-	-	-
September/September	-	-	1	-	-
Oktober/October	-	-	-	1	-
November/November	-	-	-	11	-
Desember/December	-	-	-	1	-
Jumlah/Total	7	-	5	28	13

Lanjutan Tabel/*Continued Table 2.2.6*

Bulan Month	Rapat Komisi	Fraksi	Paripurna	Kunjungan Kerja	Rapat Pimpinan
(1)	(7)	(8)	(9)	(10)	(11)
Januari/ <i>January</i>	1	4	-	-	-
Februari/ <i>February</i>	2	-	2	4	-
Maret/ <i>Maret</i>	3	-	1	5	-
April/ <i>April</i>	-	17	8	6	-
Mey/ <i>May</i>	-	-	1	2	-
Juni/ <i>June</i>	2	14	6	7	-
Juli/ <i>July</i>	2	6	4	1	-
Agustus/ <i>August</i>	-	-	3	4	-
September/ <i>September</i>	-	-	3	9	-
Oktober/ <i>October</i>	-	3	3	8	1
November/ <i>November</i>	-	-	1	11	-
Desember/ <i>December</i>	-	3	1	6	-
Jumlah/Total	10	47	33	63	1

Sumber/*Source*: Sekretariat DPRD Kota Blitar/*Secretariat of Regional Parliamentry Assembly of Blitar Municipality*

Tabel
Table 2.2.7**Produk Hukum DPRD Menurut Jenis per Bulan di Kota Blitar, 2021**
Activity of State Parlement by Kinds per Month in Blitar Municipality, 2021

Bulan Month	Raperda yang ditetapkan	Peraturan DPRD	Keputusan DPRD	Keputusan Pimpinan DPRD
(1)	(2)	(3)	(4)	(5)
Januari/January	-	-	1	-
Februari/February	2	-	1	-
Maret/Maret	-	-	-	-
April/April	-	-	4	-
Mey/May	-	-	1	-
Juni/June	-	-	5	-
Juli/July	-	-	2	-
Agustus/August	1	-	2	2
September/September	1	-	2	-
Oktober/October	-	-	1	1
November/November	1	-	2	-
Desember/December	1	-	1	1
Jumlah/Total	6	-	22	4

Sumber/Source: Sekretariat DPRD Kota Blitar/Secretariat of Regional Parliamentry Assembly of Blitar Municipality

Tabel
Table 2.2.8

Anggota DPRD Hasil Pemilu 2019 Menurut Perolehan Suara dan Asal Partai Politik di Kota Blitar, 2021
Members of State Parliament Based on General Election 2019 by Votes and Politic Party in Blitar Municipality, 2021

Bulan Month	Perolehan Suara/Votes		Perolehan Kursi di DPRD/Seats	
	Jumlah Total	Persentase Percentage	Jumlah Total	Persentase Percentage
(1)	(2)	(3)	(4)	(5)
PDI-Perjuangan	31 964	34,95%	10	40,00%
PKB	11 994	13,11%	4	16,00%
Partai GOLKAR	8 865	9,69%	2	8,00%
PPP	9 178	10,03%	3	12,00%
Partai DEMOKRAT	6 071	6,64%	2	8,00%
PKS	4 163	4,55%	1	4,00%
Partai HANURA	3 457	3,78%	1	4,00%
Partai Gerinda	9 427	10,31%	2	8,00%
Partai Nasdem	1 515	1,66%	-	-
Partai Gerakan Perubahan Indonesia	171	0,19%	-	-
Partai Solidaritas Indonesia	1 123	1,23%	-	-
Partai Berkarya	436	0,48%	-	-
Partai Persatuan Indonesia	521	0,57%	-	-
Partai Amanat Nasional	2 381	2,60%	-	-
PBB	137	0,15%	-	-
Partai Keadilan Dan Persatuan Indonesia	62	0,07%	-	-
Jumlah/Total	91 465	100%	25	100%

Sumber/Source: KPU Kota Blitar/The General Election Commission of Blitar Municipality

Tabel
Table 2.2.9

Jumlah Pemilih yang Terdaftar dalam Pemilu Legislatif (DPRD) Menurut Kecamatan di Kota Blitar, 2021
Number of Voters on General Election of Regional Parlemtent by Subdistrict in Blitar Municipality, 2021

Bulan Month	2014*			2019		
	Laki-laki Male	Perempuan Female	Jumlah Total	Laki-laki Male	Perempuan Female	Jumlah Total
(1)	(2)	(3)	(4)	(5)	(6)	(7)
010. Sukorejo	18 058	18 502	36 560	19 331	19 674	39 005
020. Kepanjenkidul	15 380	15 965	31 345	15 969	16 715	32 684
030. Sananwetan	19 105	20 543	39 648	20 162	21 693	41 855
Jumlah/Total	52 543	55 010	107 553	55 462	58 082	113 544

Sumber/Source: KPU Kota Blitar/The General Election Commission of Blitar Municipality

2.3 SUMBER DAYA MANUSIA HUMAN RESOURCES

Tabel 2.3.1 Jumlah Pegawai Negeri Sipil Menurut Jabatan dan Jenis Kelamin di Kota Blitar, Desember 2020 dan Desember 2021
Number of Civil Servants by Occupation and Sex in Blitar Municipality, December 2020 and December 2021

Jabatan Occupation	2020		Jumlah Total
	Laki-laki Male	Perempuan Female	
(1)	(2)	(3)	(4)
Jabatan Pimpinan Tinggi Utama <i>Senior Executives</i>	-	-	-
Jabatan Pimpinan Tinggi Madya <i>Middle Executives</i>	-	-	-
Jabatan Pimpinan Tinggi Pratama <i>Junior Executives</i>	17	4	21
Administrator/Administrator	70	30	100
Pengawas/Supervisor	170	190	360
Eselon V/5th Echelon	-	-	-
Jabatan Fungsional Dosen <i>Certain Functional Position for Lecturer</i>	-	-	-
Jabatan Fungsional Guru <i>Certain Functional Position for Teacher</i>	255	595	850
Jabatan Fungsional Medis <i>Certain Functional Position for Medical Field</i>	162	385	547
Jabatan Fungsional Teknis <i>Certain Functional Position for Technical Field</i>	57	53	110
Jabatan Fungsional Umum/Pelaksana <i>General Functional Position</i>	608	413	1.021
Jumlah/Total	1 339	1 670	3 009

Lanjutan Tabel/*Continued Table 2.3.1*

Jabatan Occupation	2021		
	Laki-laki Male	Perempuan Female	Jumlah Total
(1)	(5)	(6)	(7)
Jabatan Pimpinan Tinggi Utama <i>Senior Executives</i>	-	-	-
Jabatan Pimpinan Tinggi Madya <i>Middle Executives</i>	-	-	-
Jabatan Pimpinan Tinggi Pratama <i>Junior Executives</i>	13	3	16
Administrator/ <i>Administrator</i>	74	37	111
Pengawas/ <i>Supervisor</i>	155	183	338
Eselon V/ <i>5th Echelon</i>	-	-	-
Jabatan Fungsional Dosen <i>Certain Functional Position for Lecturer</i>	-	-	-
Jabatan Fungsional Guru <i>Certain Functional Position for Teacher</i>	234	539	773
Jabatan Fungsional Medis <i>Certain Functional Position for Medical Field</i>	158	382	540
Jabatan Fungsional Teknis <i>Certain Functional Position for Technical Field</i>	56	59	115
Jabatan Fungsional Umum/Pelaksana <i>General Functional Position</i>	563	379	942
Jumlah/ <i>Total</i>	1 253	1 582	2 835

Sumber/*Source*: Badan Kepegawaian Negara (BKN)/*National Civil Service Agency*

Tabel
Table 2.3.2

Jumlah Pegawai Negeri Sipil Menurut Tingkat Pendidikan dan Jenis Kelamin di Kota Blitar, Desember 2020 dan Desember 2021
Number of Civil Servants by Educational Level and Sex in Blitar Municipality, Desember 2020 and Desember 2021

Tingkat Pendidikan Educational Level	2020		
	Laki-laki Male	Perempuan Female	Jumlah Total
(1)	(2)	(3)	(4)
Sekolah Dasar (SD) <i>Primary School</i>	24	1	25
Sekolah Menengah Pertama (SMP) <i>Junior High School</i>	66	4	70
Sekolah Menengah Atas (SMA) <i>Senior High School</i>	397	181	578
Diploma I/Akta I <i>Diploma I/Akta I</i>	1	5	6
Diploma II/Akta II <i>Diploma II/Akta II</i>	6	39	45
Diploma III/Akta III <i>Diploma III/Akta III</i>	167	335	502
Diploma IV/Akta IV <i>Diploma IV/Akta IV</i>	22	29	51
S1/Sarjana <i>Under Graduate/Bachelor</i>	547	1.005	1.552
S2/Pasca Sarjana <i>Graduate</i>	109	71	180
S3/Doktor/Ph.D <i>Post Graduate</i>			
Jumlah/Total	1 339	1 670	3 009

Lanjutan Tabel/Continued Table 2.3.2

Tingkat Pendidikan Educational Level	2021		
	Laki-laki Male	Perempuan Female	Jumlah Total
(1)	(2)	(3)	(4)
Sekolah Dasar (SD) <i>Primary School</i>	18	1	19
Sekolah Menengah Pertama (SMP) <i>Junior High School</i>	59	4	63
Sekolah Menengah Atas (SMA) <i>Senior High School</i>	367	156	523
Diploma I/Akta I <i>Diploma I/Akta I</i>	1	4	5
Diploma II/Akta II <i>Diploma II/Akta II</i>	5	33	38
Diploma III/Akta III <i>Diploma III/Akta III</i>	163	328	491
Diploma IV/Akta IV <i>Diploma IV/Akta IV</i>	22	31	53
S1/Sarjana <i>Under Graduate/Bachelor</i>	505	951	1.456
S2/Pasca Sarjana <i>Graduate</i>	113	74	187
S3/Doktor/Ph.D <i>Post Graduate</i>			
Jumlah/Total	1 253	1 582	2 835

Sumber/Source: Badan Kepegawaian Negara (BKN)/National Civil Service Agency

Tabel
Table 2.3.3

**Jumlah Pegawai Negeri Sipil Menurut Tingkat
Kepangkatan dan Jenis Kelamin di Kota Blitar, Desember
2020 dan Desember 2021**
*Number of Civil Servants by Hierarchy and Sex in Blitar
Municipality, Desember 2020 and Desember 2021*

Pangkat/Golongan/Ruang Hierarchy	2020		Jumlah Total
	Laki-laki Male	Perempuan Female	
(1)	(2)	(3)	(4)
Golongan I/Range I	55	3	58
1. I/A (Juru Muda)/ <i>Junior Clerk</i>			
2. I/B (Juru Muda Tingkat I)/ <i>First Class Junior Clerk</i>	1		1
3. I/C (Juru)/ <i>Clerk</i>	9	1	10
4. I/D (Juru Tingkat I)/ <i>First Class Clerk</i>	45	2	47
Golongan II/Range II	448	240	688
5. II/A (Pengatur Muda)/ <i>Junior Supervisor</i>	25	4	29
6. II/B (Pengatur Muda Tingkat I) <i>First Class Junior Supervisor</i>	69	7	76
7. II/C (Pengatur)/ <i>Supervisor</i>	132	110	242
8. II/D (Pengatur Tingkat I)/ <i>First Class Supervisor</i>	222	119	341
Golongan III/Range III	593	1.051	1.644
9. III/A (Penata Muda)/ <i>Junior Superintendent</i>	137	228	365
10. III/B (Penata Muda Tingkat I) <i>First Class Junior Superintendent</i>	134	258	392
11. III/C (Penata)/ <i>Superintendent</i>	141	248	389
12. III/D (Penata Tingkat I)/ <i>First Class Superintendent</i>	181	317	498
Golongan IV/Range IV	243	376	619
13. IV/A (Pembina)/ <i>Administrator</i>	137	221	358
14. IV/B (Pembina Tingkat I)/ <i>First Class Administrator</i>	82	141	223
15. IV/C (Pembina Utama Muda)/ <i>Junior Administrator</i>	20	12	32
16. IV/D (Pembina Utama Madya)/ <i>Middle Administrator</i>	3	2	5
17. IV/E (Pembina Utama)/ <i>Senior Administrator</i>	1		1
Jumlah/Total	1 339	1 670	3 009

Lanjutan Tabel/Continued Table 2.3.3

Pangkat/Golongan/Ruang Hierarchy	2021		
	Laki-laki Male	Perempuan Female	Jumlah Total
(1)	(5)	(6)	(7)
Golongan I/Range I	42	3	45
1. I/A (Juru Muda)/Junior Clerk			
2. I/B (Juru Muda Tingkat I)/First Class Junior Clerk	1		1
3. I/C (Juru)/Clerk	2		2
4. I/D (Juru Tingkat I)/First Class Clerk	39	3	42
Golongan II/Range II	430	227	657
5. II/A (Pengatur Muda)/Junior Supervisor	18	1	19
6. II/B (Pengatur Muda Tingkat I) First Class Junior Supervisor	74	9	83
7. II/C (Pengatur)/Supervisor	88	101	189
8. II/D (Pengatur Tingkat I)/First Class Supervisor	250	116	366
Golongan III/Range III	559	1.018	1.577
9. III/A (Penata Muda)/Junior Superintendent	123	201	324
10. III/B (Penata Muda Tingkat I) First Class Junior Superintendent	111	208	319
11. III/C (Penata)/Superintendent	121	263	384
12. III/D (Penata Tingkat I)/First Class Superintendent	204	346	550
Golongan IV/Range IV	222	334	556
13. IV/A (Pembina)/Administrator	134	183	317
14. IV/B (Pembina Tingkat I)/First Class Administrator	67	140	207
15. IV/C (Pembina Utama Muda)/Junior Administrator	17	9	26
16. IV/D (Pembina Utama Madya)/Middle Administrator	3	1	4
17. IV/E (Pembina Utama)/Senior Administrator	1	1	2
Jumlah/Total	1 253	1 582	2 835

Sumber/Source: Badan Kepegawaian Negara (BKN)/National Civil Service Agency

2.4 KEUANGAN PEMERINTAH GOVERNMENT FINANCE

Tabel 2.4.1 Realisasi Pendapatan Pemerintah Kota Blitar Menurut Jenis Pendapatan (ribu rupiah), 2018–2021
Actual Blitar Municipal Government Revenues by Kind of Revenues (thousand rupiahs), 2018–2021

Jenis Pendapatan/Kind of Revenues	2018	2019
(1)	(2)	(3)
1. Pendapatan Asli Daerah (PAD)/Regional Revenue	163 025 716	166 140 179
1.1 Pajak Daerah/ <i>Regional Tax</i>	40 523 179	44 650 055
1.2 Retribusi Daerah/ <i>Regional Retribution</i>	9 998 688	10 138 464
1.3 Hasil Perusahaan Milik Daerah dan Pengelolaan Kekayaan Daerah yang Dipisahkan/ <i>Regional-Owned Company Revenue and Separated Management of Regional Wealth</i>	1 104 658	1 169 069
1.4 Lain-lain PAD yang Sah/ <i>Other Regional Revenue</i>	111 399 191	110 182 591
2. Dana Perimbangan/Balance Funds	626 534 718	617 074 500
2.1 Bagi Hasil Pajak/ <i>Tax Sharing Revenue</i>	33 311 779	93 919 592
2.2 Bagi Hasil Bukan Pajak/Sumber Daya Alam/ <i>Non-Tax Sharing Revenue/Natural Resources</i>	67 464 332	
2.3 Dana Alokasi Umum/ <i>General Allocation Fund</i>	42 .212 306	437 776 459
2.4 Dana Alokasi Khusus/ <i>Special Allocation Fund</i>	104 546 301	85 378 449
3. Lain-lain Pendapatan yang Sah/Other Revenue	104 848 453	157 508 188
3.1 Pendapatan Hibah/ <i>Grant</i>	16 907 321	17 063 120
3.2 Dana Darurat/ <i>Emergency Fund</i>	-	-
3.3 Dana Bagi Hasil Pajak dari Provinsi dan Pemerintah Daerah Lainnya/ <i>Tax Sharing Revenue from Provincial and Other Regional Governments</i>	73 188 602	87 140 709
3.4 Dana Penyesuaian dan Otonomi Daerah/ <i>Regional Adjustment and Autonomy Fund</i>	13 000 000	51 430 800
3.5 Bantuan Keuangan dari Provinsi atau Pemerintah Daerah Lainnya/ <i>Financial Assistance from Provincial or Other Regional Governments</i>	1 752 530	1 873 559
3.6 Lainnya/ <i>Others</i>	-	-
Jumlah/Total	894 408 887	940 722 867

Lanjutan Tabel/Continued Table 2.4.1

Jenis Pendapatan/Kind of Revenues	2020 ¹	2021 ¹
(1)	(4)	(5)
1. Pendapatan Asli Daerah (PAD)/Regional Revenue	174 590 638	297 618 528
1.1 Pajak Daerah/Regional Tax	37 530 670	38 279 290 179
1.2 Retribusi Daerah/Regional Retribution	6 681 655	6 383 912
1.3 Hasil Perusahaan Milik Daerah dan Pengelolaan Kekayaan Daerah yang Dipisahkan/Regional-Owned Company Revenue and Separated Management of Regional Wealth	1 041 099	829 819
1.4 Lain-lain PAD yang Sah/Other Regional Revenue	129 337 214	252 125 507
2. Dana Perimbangan/Balance Funds	560 074 564	582 339 119
2.1 Bagi Hasil Pajak/Tax Sharing Revenue	36 012 047	110 933 535
2.2 Bagi Hasil Bukan Pajak/Sumber Daya Alam/Non-Tax Sharing Revenue/Natural Resources	45 222 696	
2.3 Dana Alokasi Umum/General Allocation Fund	400 918 516	393 968 854
2.4 Dana Alokasi Khusus/Special Allocation Fund	77 921 305	77 436 731
3. Lain-lain Pendapatan yang Sah/Other Revenue	146 211 703	161 547 614
3.1 Pendapatan Hibah/Grant	17 307 870	-
3.2 Dana Darurat/Emergency Fund	-	-
3.3 Dana Bagi Hasil Pajak dari Provinsi dan Pemerintah Daerah Lainnya/Tax Sharing Revenue from Provincial and Other Regional Governments	70 229 057	93 669 717
3.4 Dana Penyesuaian dan Otonomi Daerah/Regional Adjustment and Autonomy Fund	56 837 217	36 309 878
3.5 Bantuan Keuangan dari Provinsi atau Pemerintah Daerah Lainnya/Financial Assistance from Provincial or Other Regional Governments	1 837 559	1 679 559
3.6 Lainnya/Others	-	29 888 460
Jumlah/Total	880 876 905	1 041 505 262

Catatan/Note: ¹2021 Unaudited
r Revisi

Sumber/Source: Badan Pendapatan, Keuangan dan Aset Daerah/Revenue, Finance and Regional Assets Agency of Blitar Municipality

Tabel
Table 2.4.2**Realisasi Belanja Pemerintah Kota Blitar Menurut Jenis Belanja (ribu rupiah), 2018–2021**
Actual Blitar Municipal Government Expenditures by Kind of Expenditures (thousand rupiahs), 2018–2021

Jenis Belanja Kind of Expenditures	2018	2019
(1)	(2)	(3)
1. Belanja Tidak Langsung/ <i>Indirect Expenditures</i>	31 524 984	333 677 900
1.1 Belanja Pegawai/ <i>Personnel Expenditures</i>	267 539 846	303 499 717
1.2 Belanja Bunga/ <i>Interest Expenditures</i>	-	-
1.3 Belanja Subsidi/ <i>Subsidies Expenditures</i>	-	-
1.4 Belanja Hibah/ <i>Grant Expenditures</i>	18.311.826	24 788 460
1.5 Belanja Bantuan Sosial/ <i>Social Aid Expenditures</i>	3.984.675	4 861 948
1.6 Belanja Bagi Hasil/ <i>Sharing Fund Expenditure</i>	12.244	7 088
1.7 Belanja Bantuan Keuangan/ <i>Financial Aids Expenditures</i>	499.985	515 433
1.8 Belanja Tidak Terduga/ <i>Unpredicted Expenditures</i>	144.678	5 255
2. Belanja Langsung/ <i>Direct Expenditures</i>	520.567.983	641 048 389
2.1 Belanja Pegawai/ <i>Personnel Expenditures</i>	11.619.457	12 658 010
2.2 Belanja Barang dan Jasa/ <i>Goods and Services Expenditures</i>	348.914.126	381 004 489
2.3 Belanja Modal/ <i>Capital Expenditure</i>	160.034.400	247 385 890
3. Belanja Transfer/ <i>Transfer Expenditures</i>	811.061.237	-
Jumlah/ <i>Total</i>	811 042 753	974 726 289

Lanjutan Tabel/Continued Table 2.4.2

Jenis Belanja Kind of Expenditures	2020	2021 ¹
(1)	(4)	(5)
1. Belanja Tidak Langsung/ <i>Indirect Expenditures</i>	368 108 795	373 969 754
1.1 Belanja Pegawai/ <i>Personnel Expenditures</i>	286 441 795	314 975 286
1.2 Belanja Bunga/ <i>Interest Expenditures</i>	-	-
1.3 Belanja Subsidi/ <i>Subsidies Expenditures</i>	-	-
1.4 Belanja Hibah/ <i>Grant Expenditures</i>	39 039 962	24 921 294
1.5 Belanja Bantuan Sosial/ <i>Social Aid Expenditures</i>	14 015 883	21 238 052
1.6 Belanja Bagi Hasil/ <i>Sharing Fund Expenditure</i>	-	-
1.7 Belanja Bantuan Keuangan/ <i>Financial Aids Expenditures</i>	-	-
1.8 Belanja Tidak Terduga/ <i>Unpredicted Expenditures</i>	28 611 155	12 835 122
2. Belanja Langsung/ <i>Direct Expenditures</i>	499 946 559	612 034 641
2.1 Belanja Pegawai/ <i>Personnel Expenditures</i>	13 746 243	...
2.2 Belanja Barang dan Jasa/ <i>Goods and Services Expenditures</i>	371 391 747	481 177 956
2.3 Belanja Modal/ <i>Capital Expenditure</i>	114 808 569	130 856 685
3. Belanja Transfer/ <i>Transfer Expenditures</i>	-	986 004 395
Jumlah/ <i>Total</i>	868 055 354	986 004 395

Catatan/Note: ¹2021 Unaudited

Sumber/Source: Badan Pendapatan, Keuangan dan Aset Daerah/*Revenue, Finance and Regional Assets Agency of Blitar Municipality*

Tabel
Table 2.4.3

Pokok Ketetapan dan Realisasi Penerimaan Pajak Bumi dan Bangunan (PBB) di Kota Blitar, 2021
Principal Provisions and Realization of Land and Building Tax (PBB) Revenue in Blitar Municipality, 2021

Kecamatan Subdistrict	2021		
	Pokok Ketetapan SPPT Target	Realisasi SPPT Realization	Persentase Percentage
(1)	(2)	(3)	(4)
010. Sukorejo	17 325	16 014	93,00
020. Kepanjenkidul	15 172	14 222	94,00
030. Sananwetan	19 093	18 330	96,00
Kota Blitar	51 590	48 566	94,14

Sumber/Source: Badan Pendapatan, Keuangan dan Aset Daerah/Revenue, Finance and Regional Assets Agency of Blitar Municipality

Tabel
Table 2.4.4**Pendapatan dari Pungutan Menurut Bulan dan Jenisnya
(rupiah), 2021**
**Income from Retribution by Month and Kinds in Blitar
Municipality (rupiahs), 2021**

Bulan Month	Realisasi Pendapatan Pajak Kendaraan Bermotor Vehicle Tax	Realisasi Pendapatan Bea Balik Nama Kendaraan Bermotor Vehicle Ownership Reverse Fees
(1)	(2)	(3)
Januari/January	9 922 038 150	5 836 488 000
Februari/February	8 742 874 650	3 062 677 100
Maret/Maret	10 008 270 221	3 998 358 500
April/April	8 604 515 850	4 105 683 600
Mey/May	9 399 441 500	4 850 709 500
Juni/June	10 057 372 550	4 020 236 000
Juli/July	9 448 565 150	4 007 206 000
Agustus/August	9 582 279 800	3 953 154 000
September/September	9 931 730 700	3 951 882 200
Oktober/October	10 257 927 950	3 597 159 500
November/November	12 200 495 550	4 300 287 500
Desember/December	12 962 359 875	4 900 802 500
Jumlah/Total	121 117 871 946	50 584 644 400

Sumber/Source: Badan Pendapatan Daerah Prov. Jatim UPT Blitar/Regional Revenue Agency of Jawa Timur Province, Technical Unit of Blitar

03

PENDUDUK DAN KETENAGAKERJAAN POPULATION AND EMPLOYMENT

Penduduk Kota Blitar Menurut Kelompok Umur

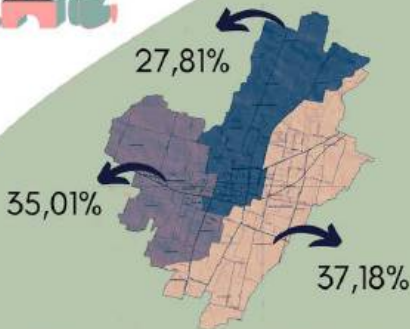
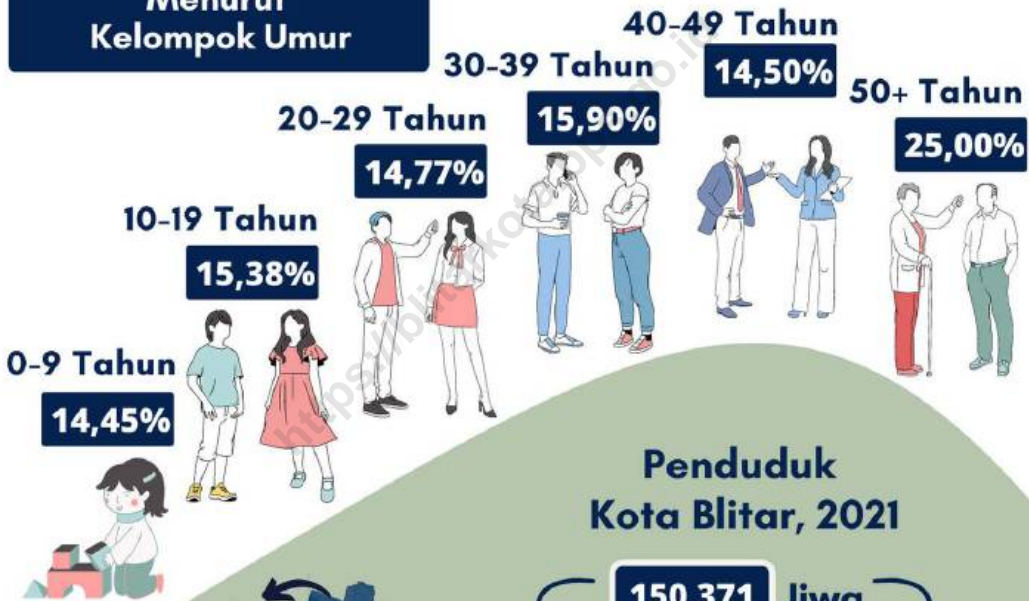

Sebaran penduduk Kota Blitar terbanyak berada di

Kecamatan Sananwetan

Penduduk Kota Blitar, 2021



Rasio Jenis Kelamin

99

Jumlah penduduk laki-laki lebih sedikit dibanding jumlah penduduk perempuan

PENJELASAN TEKNIS

1. Salah satu sumber data kependudukan adalah sensus penduduk yang dilaksanakan setiap sepuluh tahun sekali. Sensus penduduk telah dilaksanakan sebanyak tujuh kali sejak Indonesia merdeka, yaitu tahun 1961, 1971, 1980, 1990, 2000, 2010, dan 2020.

Keenam sensus penduduk sebelumnya dilaksanakan dengan menggunakan metode tradisional, yaitu mencatat setiap penduduk dari rumah ke rumah. Pertama kalinya dalam sejarah sensus penduduk di Indonesia, Sensus Penduduk 2020 (SP2020) menggunakan metode kombinasi yaitu dengan memanfaatkan data Administrasi Kependudukan (Admuduk) dari Direktorat Jenderal Kependudukan dan Pencatatan Sipil (Ditjen Dukcapil) Kementerian Dalam Negeri (Kemendagri) sebagai data dasar pelaksanaan SP2020. Hal ini dirancang dan dilaksanakan sebagai upaya untuk mewujudkan "SATU DATA KEPENDUDUKAN INDONESIA".

SP2020 mencakup seluruh penduduk yang tinggal di wilayah teritorial Indonesia, mencakup Warga Negara Indonesia (WNI) dan Warga Negara Asing (WNA) yang telah menetap atau

TECHNICAL NOTES

1. *One of the sources of demographic data is population census, which is conducted every ten years. Population Census has been conducted seven times since Indonesia's independence: 1961, 1971, 1980, 1990, 2000, 2010, and 2020.*

The previous six population censuses were carried out using the traditional method, canvassing each person door-to-door. For the first time in the history of the population census in Indonesia, the 2020 Population Census (PC2020) used a combined method, that is utilizing Population Administration data managed by the Directorate General of Population and Civil Registration of the Ministry of Home Affairs as the basic data for the population census. This is designed and implemented as an effort to realize "ONE INDONESIAN POPULATION DATA".

PC2020 covered all residents who live in Indonesia's territory, including Indonesian citizens (WNI) and foreign citizens (WNA) who have stayed or plan to stay in are covered also

berencana menetap di wilayah Indonesia selama minimal satu tahun. WNI yang dicakup juga termasuk mereka yang berada di luar negeri, yaitu Anggota Korps Diplomatik Republik Indonesia beserta keluarganya di luar negeri dan Anggota TNI/POLRI beserta keluarganya yang sedang melakukan misi perdamaian di luar negeri.

Untuk tahun yang tidak dilaksanakan sensus penduduk, data kependudukan diperoleh dari hasil proyeksi penduduk. Proyeksi penduduk merupakan suatu perhitungan ilmiah yang didasarkan pada asumsi dari komponen-komponen perubahan penduduk, yaitu kelahiran, kematian, dan migrasi (migrasi internasional dan migrasi risen antar provinsi). Proyeksi penduduk interim 2020-2023 dihitung menggunakan data dasar penduduk hasil perapihan umur dari data Administrasi Kependudukan dan SP2020 dengan menggunakan asumsi Angka Kelahiran Total sejak tahun 2020 konstan 2,1 (sesuai Proyeksi Survei Penduduk antar Sensus (SUPAS) 2015-2045), Angka Kematian Bayi (AKB) meneruskan hasil Proyeksi SUPAS 2015-2045, dan pola migrasi 2020 sama dengan pola migrasi hasil SUPAS 2015.

Dalam publikasi ini, data yang disajikan merupakan hasil SP2020 (September), dan hasil proyeksi penduduk interim

Indonesian territory for at least one year. The Indonesian citizens who include those who are abroad, namely members of the Diplomatic Corps of the Republic of Indonesia and their families abroad and members of the TNI/POLRI and their families who are carrying out Peacekeeping Missions abroad.

For the periods besides the census year, population projection is applied to estimate population for those years. The population projection is an estimation based on the demographic components, such as birth, death, and migration (international migration and recent migration). The interim population projection for 2020-2023 is calculated from the single age smoothed combined from Population Administration Data and the 2020 Population Census. It uses the assumption that the Total Fertility Rate (TFR) since 2020 is constant at 2.1 (according to the population projection of 2015-2045 Intercensal Population Survey (SUPAS)), Infant Mortality Rate (IMR) continues the results of the 2015-2045 SUPAS Projection, and the 2020 migration pattern is the same as the pattern of migration in SUPAS2015 results.

The data presented in this publication are the PC2020 results (September) and the result of

2020-2023 (pertengahan tahun/Juni).

2. **Penduduk Indonesia** adalah semua orang yang berdomisili di wilayah teritorial Indonesia, mencakup Warga Negara Indonesia (WNI) dan Warga Negara Asing (WNA) yang telah menetap selama satu tahun atau lebih atau berencana menetap di wilayah Indonesia selama minimal satu tahun. Pada sensus sebelumnya referensi waktu dalam konsep kependudukan adalah enam bulan. Perubahan ini didasari oleh UU No. 24 Tahun 2013 tentang Perubahan atas UU No. 23 Tahun 2006 tentang Administrasi Kependudukan pada Pasal 15.
3. **Laju pertumbuhan penduduk per tahun adalah** angka yang menunjukkan rata-rata tingkat pertambahan penduduk per tahun dalam jangka waktu tertentu. Angka ini dinyatakan sebagai persentase dari penduduk dasar. Metode penghitungan laju pertumbuhan penduduk yang digunakan oleh BPS adalah metode geometrik.
4. **Kepadatan penduduk** adalah ukuran persebaran penduduk yang menunjukkan jumlah penduduk untuk setiap kilometer persegi luas wilayah.
5. **Rasio jenis kelamin** adalah

interim population projection 2020-2023 (midyear/June).

2. **The population of Indonesia** are all people who live in Indonesia's territory, including Indonesian citizens and foreign citizens who have lived for one year or more or plan to stay in Indonesia territory for at least one year. In the previous census the time reference in the population concept was six months. This change is based on Law no.24 of 2013 concerning Amendments to Law no. 23 of 2006 concerning Population Administration in Article 15.
3. **Annual population growth rate** is a number that shows the average rate of population growth per year in a certain period. This rate is a percentage of the basic population. The method used by Statistics Indonesia is the geometric method
4. **Population density** is a measure of the distribution of the population which shows the total population for each square kilometer of area.
5. **Sex ratio** is the ratio between

perbandingan antara jumlah penduduk laki-laki dan jumlah penduduk perempuan pada suatu daerah dan waktu tertentu, yang biasanya dinyatakan dalam banyaknya penduduk laki laki per 100 perempuan.

total male population and female population in a certain area and at a certain time, which is usually stated in the number of male residents per 100 females.

6. Sumber utama data ketenagakerjaan

adalah Survei Angkatan Kerja Nasional (Sakernas). Survei ini khusus dirancang untuk mengumpulkan informasi/ data ketenagakerjaan. Mulai tahun 2015, pengumpulandata Sakernas dilaksanakan kembali secara semesteran pada Februari (Semester I) dan Agustus (Semester II).

6. The main source of employment data

is National Labour Force Survey (Sakernas). this survey is specifically designed to collect information on labour force statistics, since 2015, the Sakernas has been conducted on biannual basis again, the first semester on February and the later semester on August.

7. Sejak Sakernas 2001, konsep status pekerjaan dan pengangguran mengalami perluasan dan penyempurnaan. Status pekerjaan yang pada Sakernas 2000 hanya 5 kategori, mulai tahun 2001 ditambahkan kategori baru, yaitu: pekerja bebas di pertanian dan pekerja bebas di non-pertanian. Selain itu, dalam rangka menyesuaikan dengan konsep *The International Labour Organization* (ILO), konsep pengangguran terbuka diperluas, yaitu di samping mencakup penduduk yang aktif mencari pekerjaan, mencakup pula kelompok penduduk yang sedang mempersiapkan usaha/

7. *Since 2001 Sakernas, the concept of employment status and unemployment was revised. The employment status previously covered only 5 categories, but since 2001 two new categories of casual employee both in agriculture and non-agriculture sectors have been added. In addition, to adapt The International Labour Organization (ILO) concept, the concept of open unemployment was also extended. Open unemployment covers population who were looking for work, population who were establishing a new business/firm/ establishment, discouraged job seekers, and those who were not actively looking for work with the*

pekerjaan baru, kelompok penduduk yang tidak mencari karena merasa tidak mungkin mendapatkan pekerjaan, serta kelompok penduduk yang tidak aktif mencari pekerjaan dengan alasan mempunyai pekerjaan, tetapi belum mulai bekerja.

reason of already having job but not starting to work.

8. Penduduk usia kerja adalah penduduk yang berumur 15 tahun ke atas.

8. Working age population is persons of 15 years and over.

9. Angkatan kerja adalah penduduk usia kerja (15 tahun ke atas) yang bekerja, punya pekerjaan namun sementara tidak bekerja, dan pengangguran.

9. Labor force or economically active are persons of 15 years and over, who in the previous week were working, temporarily absent from work but having jobs, and unemployment.

10. Bekerja adalah kegiatan ekonomi yang dilakukan oleh seseorang dengan maksud memperoleh atau membantu memperoleh pendapatan atau keuntungan dan lamanya bekerja paling sedikit 1 jam secara terus menerus dalam seminggu yang lalu (termasuk pekerja keluarga tanpa upah yang membantu dalam suatu usaha/ kegiatan ekonomi).

10. Working is economic activity conducted by a person and intended to earn income by doing work or helping to do work at least one hour continuously during the reference week (including unpaid family worker/s for any economic activity).

11. Jumlah jam kerja seluruhnya adalah jumlah jam kerja yang digunakan untuk bekerja (tidak termasuk jam kerja istirahat resmi dan jam kerja yang digunakan untuk hal-hal di luar pekerjaan).

11. Total working hours is the total hours spent by an employee to perform all jobs (excluding the time used for other activities which are not classified as work).

12. Lapangan usaha adalah bidang

12. Industry is field of a person's

kegiatan dari pekerjaan/tempat bekerja di mana seseorang maupun pekerja tak dibayar, bekerja. Klasifikasi lapangan usaha mengikuti Klasifikasi Baku Lapangan Usaha Indonesia (KBLI) dalam 1 digit.

activity or establishment. The classification of industries follows the Indonesia Standard Industrial Classification (KBLI) in one digit.

13. Status pekerjaan adalah kedudukan seseorang dalam unit usaha/kegiatan dalam melakukan pekerjaan.

13. Employment status *is the status of a person at his place of work or establishment where he was employed.*

14. Berusaha sendiri adalah bekerja atau berusaha dengan menanggung risiko secara ekonomis, yaitu dengan tidak kembalinya ongkos produksi yang telah dikeluarkan dalam rangka usahanya tersebut, serta tidak menggunakan pekerja dibayar maupun pekerja tak dibayar, termasuk yang sifat pekerjaannya memerlukan teknologi atau keahlian khusus.

14. Own-account worker *is a person who works at his own risk without assisted by paid per mount worker or unpaid worker include technical job or skill job.*

15. Berusaha dibantu buruh tidak tetap/buruh tidak dibayar adalah bekerja atau berusaha atas risiko sendiri, dan menggunakan buruh/pekerja tak dibayar dan atau buruh/pekerja tidak tetap.

15. Employer assisted by temporary workers/unpaid worker *is a person who works at his own risk and assisted by temporary worker/unpaid worker.*

16. Berusaha dibantu buruh tetap/buruh dibayar adalah berusaha atas risiko sendiri dan mempekerjakan paling sedikit satu orang buruh/pekerja tetap yang dibayar.

16. Employer assisted by permanent workers/paid workers *is a person who does his business at her/his own risk at least one assisted by paid permanent worker.*

- 17. Buruh/karyawan/pegawai** adalah seseorang yang bekerja pada orang lain atau instansi/kantor/ perusahaan secara tetap dengan menerima upah/gaji baik berupa uang maupun barang. Buruh yang tidak mempunyai majikan tetap, tidak digolongkan sebagai buruh/karyawan, tetapi sebagai pekerja bebas. Seseorang dianggap memiliki majikan tetap jika memiliki 1 (satu) majikan (orang/rumah tangga) yang sama dalam sebulan terakhir, khusus pada sektor bangunan batasannya tiga bulan. Apabila majikannya instansi/lembaga, boleh lebih dari satu.
- 17. Employee** is a person who work permanently for other people or institution/office/ company and gains some money/cash or goods as wage/salary. Labor who have no permanent employer is not categorized as a laborer/ worker/ employee but casual worker. A laborer in general is considered to have a permanent employer if he has the same employer during the past month, particularly for building construction sector is 3 months. If the employer is an institution, more than 1 (one) employer is allowed.
- 18. Pekerja bebas di pertanian** adalah seseorang yang bekerja pada orang lain/majikan/institusi yang tidak tetap (lebih dari 1 majikan dalam sebulan terakhir) di usaha pertanian baik berupa usaha rumah tangga maupun bukan usaha rumah tangga atas dasar balas jasa dengan menerima upah atau imbalan baik berupa uang maupun barang, dan baik dengan sistem pembayaran harian maupun borongan. Usaha pertanian meliputi: pertanian tanaman pangan, perkebunan, kehutanan, peternakan, perikanan dan perburuan, termasuk jasa pertanian.
- 18. Casual Agricultural worker** is a person who does not work permanently for other people/ employer/ institution (more than 1 employer during the last 1 month) in agricultural sector either home industry or not home industry based on remuneration paid with money or goods, and based on daily or contact payment system. agricultural industry covers food-based agricultural, plantation, forestry, breeding, fishery, including agricultural services.
- 19. Pekerja bebas di non-pertanian** adalah seseorang yang bekerja
- 19. Casual Non-Agricultural worker** is a person who does not work

pada orang lain/majikan/institusi yang tidak tetap (lebih dari 1 majikan dalam sebulan terakhir)

permanently for other people/ employer/ institution (more than 1 employer during the last 1 month)

20. Pekerja keluarga/tak dibayar adalah seseorang yang bekerja membantu orang lain yang berusaha dengan tidak mendapat upah/gaji, baik berupa uang maupun barang.

20. Unpaid/contributing family worker is a person who works for other people without pay in cash or goods.

<https://blitarkota.bps.go.id>

ULASAN**DESCRIPTION****3.1 Penduduk**

Berdasarkan hasil proyeksi Sensus Penduduk 2020 (SP2020) jumlah penduduk di Kota Blitar tahun 2021 sebanyak 150.371 jiwa. Laju pertumbuhan penduduk selama setahun terakhir (2020-2021) mencapai 0,61 persen.

Rasio jenis kelamin penduduk Kota Blitar pada tahun 2021 sebesar 99,00 persen yang artinya dari setiap 99 penduduk laki-laki terdapat 100 penduduk perempuan. Sedangkan untuk kepadatan penduduk mencapai 4.617 penduduk per km².

Ada empat faktor yang mempengaruhi laju pertumbuhan penduduk yaitu kelahiran, kematian, penduduk datang, dan penduduk pindah. Berdasarkan data Dinas Kependudukan dan Catatan Sipil, selama tahun 2021 keempat faktor tersebut mengalami penurunan.

Terdapat lebih banyak kelahiran dibandingkan kematian dan lebih banyak penduduk datang daripada penduduk pindah sehingga terjadi peningkatan jumlah penduduk.

3.2 Ketenagakerjaan

Tingkat partisipasi angkatan kerja di Kota Blitar tahun 2021 mengalami kenaikan dari 69,53 persen menjadi 69,96 persen. Seperti tahun sebelumnya, tingkat partisipasi penduduk laki-laki lebih tinggi

3.1 Population

Based on Population Census 2021 result, the number of population of Blitar Municipality were 150,371 peoples. The population growth a years (2020-2021) was 0,61 percent.

Sex ratio of Blitar Municipality population in the year 2021 was 99.00 percent that mean for every 99 male population there were 100 female population. While population density reached 4,617 peoples per sq.km.

There are four factors affecting the rate of population growth which is birth, mortality, inmover and outmover population. Based on data of Population and Civil Registration Agency of Blitar Municipality, during the year 2021 all four factor were decreased.

There were more birth rate than mortality and the move-in population higher than move-out population so the population increasing.

3.2 Employment

Economically active participation rate in the Blitar Municipality in 2021 increased from 69.96 percent became 69.96 percent. As previous year, participation rate among males was higher than among females. Its the

dibanding penduduk perempuan. Berbanding lurus dengan hal tersebut tingkat pengangguran laki-laki juga lebih tinggi dibanding perempuan.

Berdasarkan tingkat pendidikan tertinggi yang ditamatkan, jumlah penduduk yang bekerja selama seminggu yang lalu didominasi oleh penduduk dengan pendidikan tertinggi SMA dan Perguruan Tinggi.

same for unemployment rate which was unemployment rate men also higher than women.

Based on the education attainment, the number of people who worked during the previous week was dominated by the population with education attainment were less than senior high school and collage.

<https://blitarkota.bps.go.id>

Gambar 3.1
Figures

Penduduk Kota Blitar Menurut Generasi, 2020
Population of Blitar Municipality by Generation, 2020

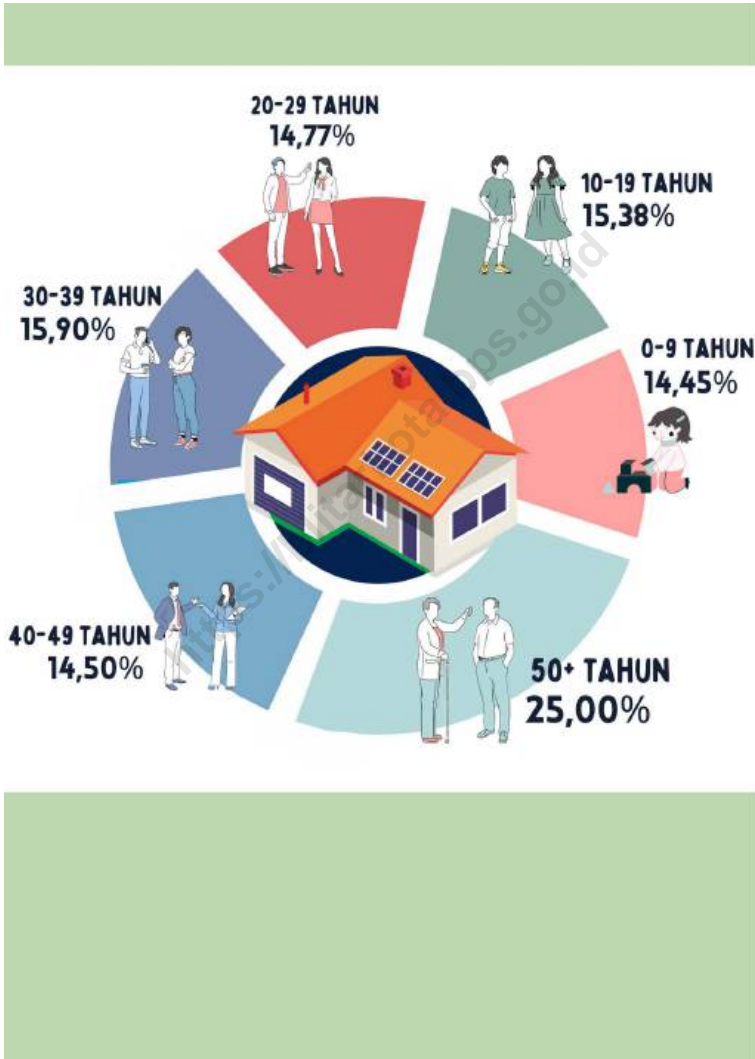

Sumber/Source : Hasil Perapihan Umur dari Data Administratif dan SP2020 (September)/The Result of Smoothing Single Year of Age from Administrative Data and the 2020 Population Census (September)

Gambar 3.2 **Penduduk Menurut Kecamatan di Kota Blitar, 2021**
Figures *Population by Subdistrict in Blitar Municipality, 2021*

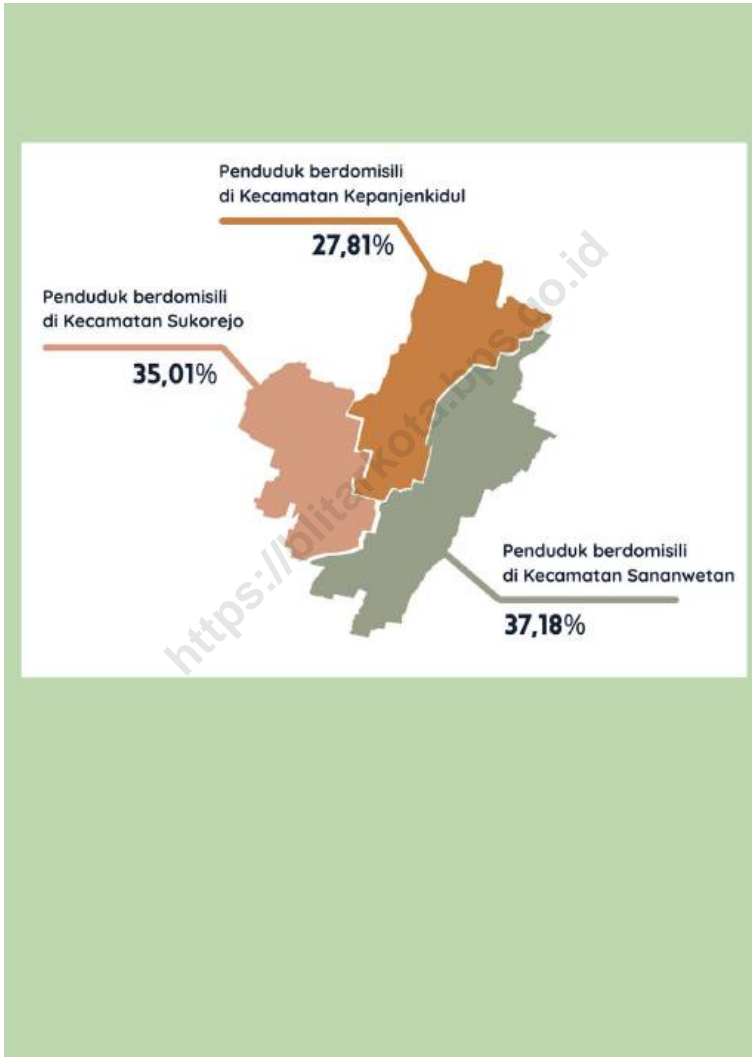

Sumber/Source : Hasil Perapihan Umur dari Data Administratif dan SP2020 (September)/The Result of Smoothing Single Year of Age from Administrative Data and the 2020 Population Census (September)

**3.1 PENDUDUK
POPULATION**

Tabel 3.1.1 Penduduk, Laju Pertumbuhan Penduduk, Distribusi Persentase Penduduk, Kepadatan Penduduk, dan Rasio Jenis Kelamin Penduduk Menurut Kecamatan di Kota Blitar , 2020 dan 2021
Population, Population Growth Rate, Percentage Distribution of Population, Population Density, and Population Sex Ratio by Subdistrict in Blitar Municipality, 2020 and 2021

Kecamatan Subdistrict	Penduduk (ribu) Population (thousand)		Laju Pertumbuhan Penduduk per Tahun 2020–2021 Annual Population Growth Rate (%) 2020–2021	
	2020 ¹	2021 ²	2010-2020 ³	2020-2021 ⁴
(1)	(2)	(3)	(4)	(5)
010. Sukorejo	52,00	52,64	1,62	0,93
020. Kepanjenkidul	41,68	41,82	0,72	0,25
030. Sananwetan	55,47	55,91	1,17	0,59
Kota Blitar	149,15	150,37	1,19	0,61

Lanjutan Tabel/Continued Table 3.1.1

Kecamatan Subdistrict	Persentase Penduduk Percentage of Total Population		Kepadatan Penduduk per km ² Population Density per sq.km	
	20201	20212	20201	20212
(1)	(6)	(7)	(8)	(9)
010. Sukorejo	34,86	35,01	5 236	5 307
020. Kepanjenkidul	27,95	27,81	3 969	3 983
030. Sananwetan	37,19	37,18	4 566	4 602
Kota Blitar	100,00	100,00	4 578	4 617

Lanjutan Tabel/*Continued Table* 3.1.1

Kecamatan Subdistrict	Rasio Jenis Kelamin Penduduk Population Sex Ratio	
	2020 ¹	2021 ²
(1)	(10)	(11)
010. Sukorejo	100,38	100,45
020. Kepanjenkidul	97,77	97,80
030. Sananwetan	98,77	98,58
Kota Blitar	99,05	99,00

Catatan/*Note*:
 1 Hasil Sensus Penduduk (SP) 2020 (September)/The Result of 2020 Population Census (September)
 2 Hasil Proyeksi Penduduk Interim 2020–2023 (Pertengahan tahun/Juni)/The result of Interim Population Projection 2020–2023 (mid year/June)
 3 Laju pertumbuhan penduduk dihitung berdasarkan penduduk tahun 2010 (Mei) dibandingkan dengan penduduk tahun 2020 (September)/The growth rate refers to the change of the population in 2010 (May) to the population in 2020 (September)
 4 Laju pertumbuhan penduduk dihitung berdasarkan penduduk tahun 2020 (September) dibandingkan dengan penduduk tahun 2021 (Juni)/ The growth rate refers to the change of the population in 2020 (September) to the population in 2021 (June)
 5 Luas provinsi berdasarkan Peraturan Menteri Dalam Negeri Nomor 72 Tahun 2019 tanggal 25 Oktober 2019/ Province area Based on Minister of Home Affairs Regulation Number 72/2019, October 25th, 2019

Sumber/*Source*: BPS dan Kementerian Dalam Negeri/BPS-Statistics Indonesia and Ministry of Home Affairs

Tabel
Table 3.1.2**Jumlah Penduduk Menurut Kelompok Umur dan Jenis Kelamin di Kota Blitar, 2021**
Population by Age Groups and Sex in Blitar Municipality, 2021

Kelompok Umur Age Groups	Jenis Kelamin/Sex		Jumlah Total
	Laki-Laki Male	Perempuan Female	
(1)	(2)	(3)	(4)
0–4	5 459	5 190	10 649
5–9	5 668	5 393	11 061
10–14	5 934	5 549	11 483
15–19	6 012	5 633	11 645
20–24	5 752	5 486	11 238
25–29	5 402	5 571	10 973
30–34	5 757	5 787	11 544
35–39	6 257	6 114	12 371
40–44	5 813	5 584	11 397
45–49	5 173	5 235	10 408
50–54	4 794	5 004	9 798
55–59	3 958	4 519	8 477
60–64	3 315	3 625	6 940
65–69	2 505	2 928	5 433
70–74	1 539	1 744	3 283
75+	1 473	2 198	3 671
Kota Blitar	74 811	75 560	150 371

Catatab/Notes: Hasil Proyeksi Penduduk Interim 2020-2023 (Pertengahan tahun/Juni)/ The result of Interim Population Projection 2020-2023 (mid year/June)

Sumber/Source: BPS/BPS-Statistics Indonesia

Tabel
Table 3.1.3

Penduduk dan Kepala Keluarga (KK) Menurut Kecamatan di Kota Blitar, 2021
Population and Household by Subdistrict in Blitar Municipality, 2021

Kecamatan Subdistrict	Penduduk (jiwa) Population	Kepala Keluarga (KK) Household
(1)	(2)	(3)
010. Sukorejo	54 097	18 126
020. Kapanjenkidul	45 271	15 076
030. Sananwetan	58 876	19 489
Kota Blitar	158 244	52 691

Sumber/Source: Dinas Kependudukan dan Pencatatan Sipil Kota Blitar/Population and Civil Registration Agency of Blitar Municipality

Tabel 3.1.4 Kepala Keluarga WNI/WNA Menurut Kecamatan di Kota Blitar, 2021
Household of Indonesian People and Foreign People by Subdistrict in Blitar Municipality, 2021

Kecamatan Subdistrict	Kepala Keluarga (KK) Household		
	WNI Indonesian	WNA Foreign	Jumlah Total
(1)	(2)		(3)
010. Sukorejo	18 126	-	18 126
020. Kepanjenkidul	15 076	-	15 076
030. Sananwetan	19 489	-	19 489
Kota Blitar	52 691	0	52 691

Sumber/Source: Dinas Kependudukan dan Pencatatan Sipil Kota Blitar/Population and Civil Registration Agency of Blitar Municipality

Tabel
Table 3.1.5

Migrasi Penduduk (Kelahiran, Kematian, Datang dan Pindah) Menurut Kecamatan di Kota Blitar, 2021
Population Migration (Birth, Death, Move-in, and Move-out) by Subdistrict in Blitar Municipality, 2021

Kecamatan Subdistrict	Jenis Migrasi/Migration			
	Kelahiran Birth	Kematian Death	Pendatang Move-in	Pindah Move-out
(1)	(2)	(3)	(4)	(5)
010. Sukorejo	592	915	1 353	964
020. Kepanjenkidul	455	701	1 093	976
030. Sananwetan	608	836	1 697	1 402
Kota Blitar	1 655	2 452	4 143	3 342

Sumber/Source: Dinas Kependudukan dan Pencatatan Sipil Kota Blitar/Population and Civil Registration Agency of Blitar Municipality

Tabel 3.1.6 **Kelahiran Penduduk Menurut Jenis Kelamin dan Kecamatan di Kota Blitar, 2021**
Table 3.1.6 **The Number of Birth by Sex and Subdistrict in Blitar Municipality, 2021**

Kecamatan Subdistrict	Kelahiran/Birth		
	Laki-laki Male	Perempuan Female	Jumlah Total
(1)	(2)	(3)	(4)
010. Sukorejo	323	269	592
020. Kepanjenkidul	218	237	455
030. Sananwetan	309	299	608
Kota Blitar	850	805	1 655

Sumber/Source: Dinas Kependudukan dan Pencatatan Sipil Kota Blitar/Population and Civil Registration Agency of Blitar Municipality

Tabel
Table 3.1.7

Kematian Penduduk Menurut Jenis Kelamin dan Kecamatan di Kota Blitar, 2021
The Number of Death by Sex and Subdistrict in Blitar Municipality, 2021

Kecamatan Subdistrict	Kematian/Death		
	Laki-laki Male	Perempuan Female	Jumlah Total
(1)	(2)	(3)	(4)
010. Sukorejo	452	463	915
020. Kepanjenkidul	344	357	701
030. Sananwetan	419	417	836
Kota Blitar	1 215	1 237	2 452

Sumber/Source: Dinas Kependudukan dan Pencatatan Sipil Kota Blitar/Population and Civil Registration Agency of Blitar Municipality

Tabel 3.1.8 Penduduk Datang Menurut Jenis Kelamin dan Kecamatan di Kota Blitar, 2021
Table *Move-in Population by Sex and Subdistrict in Blitar Municipality, 2021*

Kecamatan Subdistrict	Pindah/Move-In		
	Laki-laki Male	Perempuan Female	Jumlah Total
(1)	(2)	(3)	(4)
010. Sukorejo	671	682	1 353
020. Kepanjenkidul	525	568	1 093
030. Sananwetan	840	857	1 697
Kota Blitar	2 036	2 107	4 143

Sumber/Source: Dinas Kependudukan dan Pencatatan Sipil Kota Blitar/Population and Civil Registration Agency of Blitar Municipality

Tabel
Table 3.1.9

Penduduk Pindah Menurut Jenis Kelamin dan Kecamatan di Kota Blitar, 2021
Move-out Population by Sex and Subdistrict in Blitar Municipality, 2021

Kecamatan Subdistrict	Datang/Move-Out		
	Laki-laki Male	Perempuan Female	Jumlah Total
(1)	(2)	(3)	(4)
010. Sukorejo	573	706	1 279
020. Kepanjenkidul	491	548	1 039
030. Sananwetan	760	786	1 546
Kota Blitar	1 824	2 040	3 864

Sumber/Source: Dinas Kependudukan dan Pencatatan Sipil Kota Blitar/Population and Civil Registration Agency of Blitar Municipality

Tabel 3.1.10 Penduduk Menurut Jenis Kelamin dan Kelompok Umur di Kota Blitar, 2021
Table 3.1.10 Population by Sex and Age Group in Blitar Municipality, 2021

Kelompok Umur Age Group	Jenis Kelamin/Sex		
	Laki-laki Male	Perempuan Female	Jumlah Total
(1)	(2)	(3)	(4)
0 - 4	5 035	4 708	9 743
5 - 9	6 293	5 932	12 225
10 - 14	6 720	6 377	13 097
15 - 19	6 569	6 098	12 667
20 - 24	6 163	5 955	12 118
25 - 29	5 749	5 906	11 655
30 - 34	5 535	5 732	11 267
35 - 39	6 894	6 911	13 805
40 - 44	6 462	6 208	12 670
45 - 49	5 586	5 457	11 043
50 - 54	5 125	5 361	10 486
55 - 59	4 077	4 635	8 712
60 - 64	3 360	3 770	7 130
65+	5 252	6 374	11 626
Kota Blitar	78 820	79 424	158 244

Sumber/Source: Dinas Kependudukan dan Pencatatan Sipil Kota Blitar/Population and Civil Registration Agency of Blitar Municipality

Tabel
Table 3.1.11

Penduduk Kecamatan Sukorejo Menurut Jenis Kelamin dan Kelompok Umur, 2021
Population of Sukorejo Subdistrict by Sex and Age Group, 2021

Kelompok Umur Age Group	Jenis Kelamin/Sex		
	Laki-laki Male	Perempuan Female	Jumlah Total
(1)	(2)	(3)	(4)
0 - 4	1 733	1 598	3 331
5 - 9	2 140	2 025	4 165
10 - 14	2 271	2 158	4 429
15 - 19	2 249	2 120	4 369
20 - 24	2 086	2 080	4 166
25 - 29	1 975	2 036	4 011
30 - 34	1 954	1 950	3 904
35 - 39	2 480	2 405	4 885
40 - 44	2 310	2 212	4 522
45 - 49	1 967	1 873	3 840
50 - 54	1 761	1 716	3 477
55 - 59	1 408	1 579	2 987
60 - 64	1 100	1 291	2 391
65+	1 696	1 924	3 620
Kota Blitar	27 130	26 967	54 097

Sumber/Source: Dinas Kependudukan dan Pencatatan Sipil Kota Blitar/Population and Civil Registration Agency of Blitar Municipality

Tabel 3.1.12 Penduduk Kecamatan Kapanjenkidul Menurut Jenis Kelamin dan Kelompok Umur, 2021
Table 3.1.12 Population of Kapanjenkidul Subdistrict by Sex and Age Group, 2021

Kelompok Umur Age Group	Jenis Kelamin/Sex		
	Laki-laki Male	Perempuan Female	Jumlah Total
(1)	(2)	(3)	(4)
0 - 4	1 440	1 333	2 773
5 - 9	1 802	1 742	3 544
10 - 14	1 927	1 846	3 773
15 - 19	1 891	1 720	3 611
20 - 24	1 745	1 614	3 359
25 - 29	1 605	1 677	3 282
30 - 34	1 546	1 611	3 157
35 - 39	1 966	1 980	3 946
40 - 44	1 826	1 740	3 566
45 - 49	1 563	1 594	3 157
50 - 54	1 468	1 569	3 037
55 - 59	1 146	1 305	2 451
60 - 64	956	1 094	2 050
65+	1 591	1 974	3 565
Kota Blitar	22 472	22 799	45 271

Sumber/Source: Dinas Kependudukan dan Pencatatan Sipil Kota Blitar/Population and Civil Registration Agency of Blitar Municipality

Tabel 3.1.13 Penduduk Kecamatan Sananwetan Menurut Jenis Kelamin dan Kelompok Umur, 2021
Table 3.1.13 *Population of Sananwetan Subdistrict by Sex and Age Group, 2021*

Kelompok Umur Age Group	Jenis Kelamin/Sex		
	Laki-laki Male	Perempuan Female	Jumlah Total
(1)	(2)	(3)	(4)
0 - 4	1 862	1 777	3 639
5 - 9	2 351	2 165	4 516
10 - 14	2 522	2 373	4 895
15 - 19	2 429	2 258	4 687
20 - 24	2 332	2 261	4 593
25 - 29	2 169	2 193	4 362
30 - 34	2 035	2 171	4 206
35 - 39	2 448	2 526	4 974
40 - 44	2 326	2 256	4 582
45 - 49	2 056	1 990	4 046
50 - 54	1 896	2 076	3 972
55 - 59	1 523	1 751	3 274
60 - 64	1 304	1 385	2 689
65+	1 965	2 476	4 441
Kota Blitar	29 218	29 658	58 876

Sumber/Source: Dinas Kependudukan dan Pencatatan Sipil Kota Blitar/Population and Civil Registration Agency of Blitar Municipality

Tabel 3.1.14 Jumlah Akte Menurut Bulan dan Jenis di Kota Blitar, 2021
Table 3.1.14 Number of Certificates by Month and Types in Blitar Municipality, 2021

Bulan Month	Jenis Akte/Certificates Type		
	Akte Kelahiran Birth Certificate	Akte Kematian Death Certificate	Akte Pengakuan dan Pengesahan Anak Children Legal Certificate
(1)	(2)	(3)	(4)
Januari/January	199	151	1
Februari/February	195	185	4
Maret/March	284	174	2
April/April	259	175	4
Mei/May	183	125	1
Juni/June	340	171	1
Juli/July	168	198	1
Agustus/August	196	528	4
September/September	262	341	2
Oktober/October	210	190	2
November/November	210	166	3
Desember/December	252	151	1
Kota Blitar	2 758	2 555	26

Sumber/Source: Dinas Kependudukan dan Pencatatan Sipil Kota Blitar/Population and Civil Registration Agency of Blitar Municipality

**3.2 KETENAGAKERJAAN
EMPLOYMENT**

Tabel 3.2.1 Jumlah Penduduk Berumur 15 Tahun Keatas Menurut Jenis Kegiatan Selama Seminggu yang Lalu dan Jenis Kelamin di Kota Blitar, 2021
Population Aged 15 Years and Over by Type of Activity During The Previous Week and Sex in Blitar Municipality, 2021

Jenis Kegiatan Type of Activity	Jenis Kelamin/Sex		
	Laki-laki/Male	Perempuan/Female	Jumlah/Total
(1)	(2)	(3)	(4)
Angkatan Kerja/Economically Active	45 352	34 251	79 603
- Bekerja/ <i>Working</i>	41 873	32 466	74 339
- Pengangguran Terbuka/ <i>Unemployment</i>	3 479	1 785	5 264
Bukan Angkatan Kerja/Economically Inactive	10 421	23 762	34 183
- Sekolah/ <i>Attending School</i>	4 335	4 311	8 646
- Mengurus Rumah Tangga / <i>Housekeeping</i>	4 082	17 824	21 906
- Lainnya/ <i>Others</i>	904	335	1 239
- Tidak Melakukan Kegiatan Apapun/ <i>No Activities at all</i>	1 100	1 292	2 392
Jumlah/Total	55 773	58 013	113 786
- Tingkat Partisipasi Angkatan Kerja Economically active Participation Rate	81,32	59,04	69,96
- Tingkat Pengangguran Unemployment Rate	7,67	5,21	6,61

Sumber/Source : BPS, Survei Angkatan Kerja Nasional (Sakernas) Agustus/BPS-Statistics Indonesia, August National Labor Force Survey

Tabel
Table 3.2.2

Jumlah Penduduk Berumur 15 Tahun Keatas Menurut Pendidikan Tertinggi yang Ditamatkan dan Jenis Kegiatan Selama Seminggu yang Lalu di Kota Blitar, 2021
Population Aged 15 Years and Over by Educational Attainment and Type of Activity During The Previous Week in Blitar Municipality, 2021

Pendidikan Tertinggi yang Ditamatkan ¹ Educational Attainment ¹	Angkatan Kerja/Economically Active			Persentase Bekerja terhadap Angkatan Kerja Percentage of Working to Economically Active
	Bekerja Working	Pengangguran ² Unemployment ²	Jumlah Angkatan Kerja Total of Economically Active	
(1)	(2)	(3)	(4)	(5)
0	15 229	1 373	16 602	91,73
1	11 579	710	12 289	94,22
2	32 126	2 572	34 698	92,59
3	15 405	609	16 014	96,20
Jumlah/Total	74 339	5 264	79 603	93,39

- Catatan/Note:
- ¹ 0. Sekolah Dasar (SD)/≤ Primary School
 1. Sekolah Menengah Pertama/Junior High School
 2. Sekolah Menengah Atas/Senior High School
 3. Perguruan Tinggi/Collage
 - ² 1. Mencari pekerjaan/Looking for work
 2. Mempersiapkan usaha/Establishing a new business/firm
 3. Merasa tidak mungkin mendapat pekerjaan/Hopeless of job
 4. Sudah punya pekerjaan tetapi belum mulai bekerja/Have a job in future start

Sumber/Source: BPS, Survei Angkatan Kerja Nasional (Sakernas) Agustus/BPS-Statistics Indonesia, August National Labor Force Survey

Tabel
Table 3.2.3

Jumlah Penduduk Berumur 15 Tahun Keatas yang Bekerja Selama Seminggu yang Lalu Menurut Status Pekerjaan dan Jenis Kelamin di Kota Blitar, 2021
Population Aged 15 Years and Over Who Worked During The Previous Week by Employment Status and Sex in Blitar Municipality, 2021

Status Pekerjaan Employment Status	Jenis Kelamin Sex		Jumlah/Total
	Laki-laki/Male	Perempuan/Female	
(1)	(2)	(3)	(4)
- Berusaha Sendiri/ <i>Own account worker</i>	9 335	8 984	18 319
- Berusaha dibantu buruh tidak tetap/ buruh tak dibayar/ <i>Employer assisted by temporary worker/unpaid worker</i>	3 303	4 445	7 748
- Berusaha dibantu buruh tetap/buruh dibayar/ <i>Employer assisted by permanent worker/paid worker</i>	3 348	1 139	4 487
- Buruh/Karyawan/Pegawai/ <i>Regular employee</i>	19 727	13 257	32 984
- Pekerja Bebas di Pertanian/ <i>Agriculture Free Employee</i>	557	193	750
- Pekerja Bebas di Non-Pertanian/ <i>Non- Agriculture Free Employee</i>	2 183	351	2 534
- Pekerja keluarga/tak dibayar/ <i>Family worker/unpaid worker</i>	3 420	4 097	7 517
Jumlah/Total	41 873	32 466	74 339

Sumber/Source : BPS, Survei Angkatan Kerja Nasional (Sakernas) Agustus/BPS-Statistics Indonesia, August National Labor Force Survey

Tabel 3.2.4 Pencari Kerja yang Dikirim dan Ditempatkan menurut Tingkat Pendidikan di Kota Blitar, 2019-2021
Table Placement Job Seeker by Sex and Education in Blitar Municipality, 2019-2021

Pendidikan Tertinggi yang Ditamatkan Educational Attainment	Tahun Year		
	2019	2020	2021
(1)	(2)	(3)	(4)
Laki-laki/Male	94	37	108
S D/Primary School	3	-	1
SMTU Umum/ General Middle School	12	5	2
SMTA Umum/ General High School	14	4	12
SMTA Kejuruan/ Vocational High School	44	23	22
Perguruan Tinggi/D3/ College	21	5	71
Perempuan/Female	216	57	104
S D/Primary School	43	12	12
SMTU Umum/ General Middle School	71	14	26
SMTA Umum/ General High School	28	12	22
SMTA Kejuruan/ Vocational High School	55	11	16
Perguruan Tinggi/D3/ College	19	8	28
Jumlah/Total	310	94	212

Sumber/Source : Dinas Penanaman Modal, Tenaga Kerja dan Pelayanan Terpadu Satu Pintu Kota Blitar /Investment, Labor and One-Door Integrated Services Agency of Blitar Municipality

Tabel
Table 3.2.5**Jumlah Lowongan Kerja Terdaftar di Kota Blitar, 2021**
Number of Registered Job Vacancy in Blitar Municipality, 2021

Wilayah Area	Jumlah Total
(1)	(2)
Sukorejo	5
Kepanjenkidul	23
Sananwetan	26
Luar Kota Blitar	36

Sumber/Source : Dinas Penanaman Modal, Tenaga Kerja dan Pelayanan Terpadu Satu Pintu Kota Blitar / *Investment, Labor and One-Door Integrated Services Agency of Blitar Municipality*

Tabel 3.2.6 Penempatan dan Perluasan Kesempatan Kerja di Kota Blitar, 2014-2021
Table *Placement and Expansion of Job Opportunities in Blitar Municipality, 2014-2021*

Tahun Year	Jumlah/Total	
	Antar Kerja Lokal Inter-Local Work	Antar Kerja Antar Negara Inter-State Work
(1)	(2)	(3)
2014	9	144
2015	70	193
2016	104	208
2017	234	266
2018	580	257
2019	367	240
2020	539	55
2021	925	60

Sumber/Source : Dinas Penanaman Modal, Tenaga Kerja dan Pelayanan Terpadu Satu Pintu Kota Blitar/*Investment, Labor and One-Door Integrated Services Agency of Blitar Municipality*

Tabel 3.2.7
Table

Jumlah Pencari Kerja Terdaftar Menurut Tingkat Pendidikan Tertinggi yang Ditamatkan dan Jenis Kelamin di Kota Blitar, 2021
Number of Registered Job Applicants by Educational Attainment and Sex in Blitar Municipality, 2021

Pendidikan Tertinggi yang Ditamatkan Educational Attainment	Jenis Kelamin/Sex		Jumlah Total
	Laki-laki Male	Perempuan Female	
(1)	(2)	(3)	(4)
Belum Tamat SD/ <i>Not Yet Completed Primary School</i>	-	-	-
S D/ <i>Primary school</i>	1	12	13
SMTP Umum/ <i>Junior High School</i>	2	26	28
SMTP Kejuruan/ <i>Vocational Junior High School</i>	0	0	0
SMTA Umum/ <i>Senior High School</i>	12	22	34
SMTA Kejuruan/ <i>Vocational Senior High School</i>	22	16	38
Diploma I/II/III/Akademi/ <i>Diploma I/II/III/ Academy</i>	71	28	99
Universitas (S1 dan S2)/ <i>University (Bachelor & Master degree)</i>	-	-	-
Kota Blitar	108	104	212

Sumber/Source : Dinas Penanaman Modal, Tenaga Kerja dan Pelayanan Terpadu Satu Pintu Kota Blitar/*Investment, Labor and One-Door Integrated Services Agency of Blitar Municipality*

Tabel 3.2.8 Pencari Kerja yang Dikirim dan Ditempatkan menurut Tingkat Pendidikan di Kota Blitar, 2021
Table Placement Job Seeker by Sex and Education in Blitar Municipality, 2021

Pendidikan Tertinggi yang Ditamatkan Educational Attainment	Jenis Kelamin/Sex		
	Laki-laki Male	Perempuan Female	Jumlah Total
(1)	(2)	(3)	(4)
Belum Tamat SD/ <i>Not Yet Completed Primary School</i>	-	-	0
S D/ <i>Primary school</i>	1	12	13
SMTP Umum/ <i>Junior High School</i>	2	26	28
SMTP Kejuruan/ <i>Vocational Junior High School</i>		-	0
SMTA Umum/ <i>Senior High School</i>	12	22	34
SMTA Kejuruan/ <i>Vocational Senior High School</i>	22	16	38
Diploma I/II/III/Akademi/ <i>Diploma I/II/III/ Academy</i>	71	28	99
Universitas (S1 dan S2)/ <i>University (Bachelor & Master degree)</i>	-	-	0
Kota Blitar	108	104	212

Sumber/Source : Dinas Penanaman Modal, Tenaga Kerja dan Pelayanan Terpadu Satu Pintu Kota Blitar/Investment, Labor and One-Door Integrated Services Agency of Blitar Municipality

Tabel 3.2.9 **Kebutuhan Hidup Layak Pekerja per Orang per Bulan (Rp.) di Kota Blitar, 2018-2020**
Minimum Daily Need of Worker by Person by Month in Blitar Municipality, 2018-2020

Bulan Month	Tahun/Year		
	2018	2019	2020
(1)	(2)	(3)	(4)
Januari/January	1 708 930
Februari/February	1 710 002
Maret/March	1 714 002
April/April	1 753 904
Mei/May	1 761 001
Juni/June	1 773 002
Juli/July	1 789 345	2 071 631	2 783 231
Agustus/August	1 807 559	2 056 993	2 781 261
September/September	1 808 959	2 069 365	2 803 152
Oktober/October	1 829 262
November/November	1 829 300
Desember/December	1 830 345
Rata-Rata/Average	1 772 166	2 066 063	2 789 214

Sumber/Source : Dinas Penanaman Modal, Tenaga Kerja dan Pelayanan Terpadu Satu Pintu Kota Blitar/Investment, Labor and One-Door Integrated Services Agency of Blitar Municipality

Tabel 3.2.10 Upah Minimum Kota menurut Masa Berlaku di Kota Blitar, 2012-2022
Table Regional Minimum Salary by Duration in Blitar Municipality, 2012-2022

Masa Berlaku Salary by Duration	Nilai Value (Rp.)
(1)	(2)
1 Januari/January 2022	2 039 024
1 Januari/January 2021	2 004 705
1 Januari/January 2020	1 954 705
1 Januari/January 2019	1 801 406
1 Januari/January 2018	1 640 439
1 Januari/January 2017	1 509 005
1 Januari/January 2016	1 394 000
1 Januari/January 2015	1 250 000
1 Januari/January 2014	1 000 000
1 Januari/January 2013	924 000
1 Januari/January 2012	815 000

Sumber/Source : Dinas Penanaman Modal, Tenaga Kerja dan Pelayanan Terpadu Satu Pintu Kota Blitar/Investment, Labor and One-Door Integrated Services Agency of Blitar Municipality

SOSIAL DAN KESEJAHTERAAN RAKYAT
SOCIAL AND WELFARE

Kesehatan

**Jumlah Fasilitas
Kesehatan
di Kota Blitar 2021**



Rumah
Sakit Umum

5



Puskesmas

3

Pendidikan

**Jumlah Fasilitas
Pendidikan di Kota Blitar
2021**



SD	SMP	SMA
63	20	10

Garis Kemiskinan

488.229

**Jumlah Penduduk
Miskin**

11.330



Kemiskinan

PENJELASAN TEKNIS

1. **Dapat membaca dan menulis** artinya dapat membaca dan menulis kata-kata/kalimat sederhana dengan suatu aksara tertentu.
2. **Jalur Pendidikan di Indonesia** terdiri atas 1) pendidikan formal, 2) pendidikan nonformal, dan 3) pendidikan informal yang ketiganya dapat saling melengkapi dan memperkaya (Undang-Undang No. 20 Tahun 2013 tentang Sistem Pendidikan Nasional).
3. **Jenjang Pendidikan Formal** terdiri atas pendidikan dasar, pendidikan menengah, dan pendidikan tinggi. Jenis pendidikan yang diajarkan mencakup pendidikan umum, kejuruan, akademik, profesi, vokasi, keagamaan, dan khusus.
 - a. Pendidikan Dasar berbentuk Sekolah Dasar (SD) dan Madrasah Ibtidaiyah (MI) atau bentuk lain yang sederajat serta Sekolah Menengah Pertama (SMP) dan Madrasah Tsanawiyah (MTs), atau bentuk lain yang sederajat.
 - b. Pendidikan Menengah berbentuk Sekolah Menengah Atas (SMA), Madrasah Aliyah (MA), Sekolah Menengah Kejuruan (SMK), dan Madrasah Aliyah Kejuruan (MAK), atau bentuk lain yang sederajat.

TECHNICAL NOTES

1. ***Able to read and write*** is the ability to read and write at least a simple sentence in any letter of alphabets.
2. ***The Education System in Indonesia consists of*** 1) a formal education, 2) non-formal education, and 3) informal education that all three can be complementary and enriching (Law No. 20 Year 2013 about the National Education System).
3. ***The Formal Education Level consists of*** primary education, secondary education, and high education. The kind of education that taught consists of general education, vocational, academic, professional, religious, and specific education.
 - a. *The Primary Education consists of Elementary School and Islamic Elementary School or other equivalent forms and Junior High School and MTs, or other equivalent forms.*
 - b. *The Secondary Education consists of the senior high school, MA, Vocational School, and Vocational Madrasah Aliyah, or other equivalent forms.*

c. Pendidikan Tinggi merupakan jenjang pendidikan setelah pendidikan menengah yang mencakup program pendidikan diploma, sarjana, magister, spesialis, dan doktor yang diselenggarakan oleh perguruan tinggi. Perguruan tinggi dapat berbentuk akademi, politeknik, sekolah tinggi, institut, atau universitas.

c. *The High Education consists of the education level after the secondary education that consists of diplomas, bachelor, master, specialist, and doctoral degrees that are held by the college. the colleges can be academy, polytechnic, high school, institute, or university.*

4. Rumah Sakit adalah tempat pemeriksaan dan perawatan kesehatan, biasanya berada di bawah pengawasan dokter/tenaga medis, yang melayani penderita yang sakit untuk berobat rawat jalan atau rawat inap.

4. Hospital is a place for health check, usually controlled/supervised by doctors/medical personnel to serve the ill patients to get outpatient or inpatient treatment services.

Rumah Sakit Umum adalah rumah sakit yang memberikan pelayanan kesehatan pada semua bidang dan jenis penyakit

General Hospital is a hospital that provides health services in all area and types of diseases.

Rumah Sakit khusus adalah rumah sakit yang memberikan pelayanan utama pada satu bidang atau satu jenis penyakit tertentu berdasarkan disiplin ilmu, golongan umur, organ, jenis penyakit, atau kekhususan lainnya.

Special Hospital is a hospital taht provides primary care in one area or one particular type of disease base on dicipline, age group, organ, type of disease, or other specificity.

5. Rumah Sakit Bersalin adalah rumah sakit khusus untuk persalinan, dilengkapi pelayanan spesialis pemeriksaan kehamilan,

5. Maternity Hospital is a specialized hospital for childbirth, has specialist inspection service to pregnancy, childbirth, hospitalization and

persalinan, rawat inap dan rawat jalan ibu dan anak yang berada di bawah pengawasan dokter spesialis kandungan.

6. **Rumah Bersalin** adalah sarana pelayanan kesehatan dengan izin sebagai rumah bersalin, dilengkapi pelayanan pemeriksaan kehamilan, persalinan serta pemeriksaan ibu dan anak yang berada di bawah pengawasan bidan senior.
7. **Poliklinik** adalah sarana kesehatan yang dipakai untuk pelayanan berobat jalan, biasanya berada di bawah pengawasan dokter/tenaga medis.
8. **Pusat Kesehatan Masyarakat (Puskesmas)** adalah unit pelaksana teknis dinas kesehatan kabupaten/kota yang mempunyai fungsi utama sebagai penyelenggara pelayanan kesehatan tingkat pertama. Wilayah kerja puskesmas maksimal adalah satu kecamatan dan untuk dapat menjangkau wilayah kerjanya, puskesmas mempunyai jaringan pelayanan yang meliputi unit Puskesmas Pembantu (Pustu), unit Puskesmas Keliling (Puskel), dan unit bidan desa/komunitas (Peraturan Menteri Kesehatan RI No. 75 Tahun 2014 Tentang Pusat Kesehatan Masyarakat).

outpatient for mothers and children that is under the supervision of an obstetrician.

6. **Maternity House** is health care facility with a license as a maternity house, equipped with prenatal care, childbirth and examination of mothers and children which is under the supervision of a senior midwife.
7. **Polyclinic** is a health facility in which to get outpatient services, usually under the control of doctor/medical personnel.
8. **Public Health Center** is technical implementation unit of regency health department that have the primary function as a first-level health care providers. The working area standard of public health center is one district and to reach their working areas, public health centers have a service network covering subsidiary of public health center, mobile public health center units, and midwife units (Regulation of the Minister of Health of Indonesia Number 75 Year 2014 about Public Health Center).

- 9. Apotek** adalah suatu tempat tertentu yang digunakan untuk melakukan pekerjaan kefarmasian, dan penyaluran/ penjualan obat atau bahan farmasi dan perbekalan kesehatan lainnya kepada masyarakat yang dikelola oleh tenaga apoteker (Peraturan Menteri Kesehatan RI No. 1332 Tahun 2002 Tentang Perubahan Atas Peraturan Menteri Kesehatan RI No. 922/MENKES/PER/X/1993 Tentang Ketentuan dan Tata Cara Pemberian Izin Apotek).
- 9. Pharmacy** is a specific place that is used for pharmaceutical jobs, and distribution/sale of drugs/ pharmaceuticals and other medical supplies to people that are administered by trained pharmacist (Regulation of the Minister of Health of Indonesia Number 1332 Year 2002 about the Changes of Regulation of the Minister of Health of Indonesia Number 922/MENKES/PER/X/1993 about Pro- vision and Procedures for Administration of Licensed Pharmacies).
- 10. Keluhan kesehatan** adalah keadaan seseorang yang mengalami gangguan kesehatan atau kejiwaan, baik karena pgangguan/penyakit yang sering dialami penduduk seperti panas, pilek, diare, pusing, sakit kepala, maupun karena penyakit akut, penyakit kronis (meskipun selama sebulan terakhir tidak mempunyai keluhan, kecelakaan, kriminalitas, atau keluhan lainnya).
- 10. Health complaint** is a state of someone who is experiencing health or psychiatric disorders, either because disorder/diseases that are often experinced by people such as heat, cold, diarrhea, dizziness (although during the past month did not hav any complaints), accident, criminality, or other complaints.
- 11. Bencana alam** adalah peristiwa atau serangkaian peristiw yang mengancam dan mengganggu kehidupan/ penghidupan masyarakat yang disebabkan oleh faktor alam, antara lain berupa gempa bumi, tsunami, gunung meletus, banjir, kekeringan, angin topan, dan tanah longsor, sehingga mengakibatkan kerugian materi maupun non-materi.
- 11. Natural disaster** is an event or series of events that threaten and disrupt the lives and livelihoods caused by natural factors, such as: earthquake, tsunami, volcanic eruption, flood, flash flood, drought, typhoon/cyclone, and landslide, so it can lead to result in loss of material and non-material.

12. **Penduduk miskin** adalah penduduk yang memiliki rata-rata pengeluaran per kapita per bulan di bawah Garis Kemiskinan.
13. **Garis Kemiskinan Makanan (GKM)** merupakan nilai pengeluaran kebutuhan minimum makanan yang disetarakan dengan 2.100 kkalori per kapita per hari. **Garis Kemiskinan Non-makanan (GKNM)** adalah kebutuhan minimum untuk perumahan, sandang, pendidikan, kesehatan, dan kebutuhan dasar lainnya.
14. **Ukuran Kemiskinan**
- Head Count Index** ($HCI-P_0$) adalah persentase penduduk miskin yang berada di bawah Garis Kemiskinan (GK)
 - Indeks Kedalaman Kemiskinan** ($Poverty\ Gap\ Index-P_1$) merupakan ukuran rata-rata kesenjangan pengeluaran masing-masing penduduk miskin terhadap garis kemiskinan. Semakin tinggi nilai indeks, semakin jauh rata-rata pengeluaran penduduk dari garis kemiskinan.
 - Indeks Keparahan Kemiskinan** ($Poverty\ Severity\ Index-P_2$) memberikan gambaran mengenai penyebaran pengeluaran di antara penduduk miskin. Semakin tinggi nilai indeks, semakin tinggi ketimpangan
12. **A person whose expenditure per capita per month is below the poverty line is considered to be poor.**
13. **The Food Poverty Line** refers to the daily minimum requirement of 2,100 kcal per capita per day. **The Non-Food Poverty Line** refers to the minimum requirement for household necessities for clothing, education, health, and other basic individual needs.
14. **Poverty Measures**
- Head Count Index** ($HCI-P_0$) simply measures the percentage of the population that is counted as poor, often denoted by P_0 .
 - Poverty Gap Index- P_1** measures the extent to which individuals fall below the poverty line (the poverty gaps) as a proportion of the poverty line. Higher value of the index shows that the gap between average expenditure of the poor and the poverty line is wider.
 - Poverty Severity Index- P_2** describes inequality among the poor. Higher value of the index shows that inequality among the poor is higher.

pengeluaran di antara penduduk miskin.

15. Indeks Pembangunan Manusia (IPM) adalah ukuran ringkas rata-rata capaian/keberhasilan dimensi utama pembangunan manusia, yaitu: umur panjang dan hidup sehat, mempunyai pengetahuan, dan memiliki standar hidup yang layak.

15. The Human Development Index (HDI) is summary measure of average achievement in key dimensions of human development: along and healthy life, being knowledgeable, and have a decent standard of living.

<https://blitarkota.bps.go.id>

ULASAN**DESCRIPTION****4.1 Pendidikan**

Dalam rangka mewujudkan Sumber Daya Manusia yang berkualitas, pendidikan yang berkualitas mutlak diperlukan. Oleh karena itu diperlukan sarana dan prasarana penunjang yang baik, seperti tersedianya sekolah yang memadai serta jumlah guru yang seimbang dari tingkat dasar sampai pendidikan tinggi.

Berdasarkan data Podes 2021, di semua kecamatan sudah tersedia fasilitas pendidikan dasar maupun menengah.

4.2 Kesehatan

Salah satu tujuan pembangunan adalah peningkatan kualitas hidup masyarakatnya. Selain dari sisi ekonomi, kualitas hidup seseorang juga ditentukan oleh kualitas kesehatannya. Oleh karena itu segala upaya dilakukan agar seluruh lapisan masyarakat mendapatkan pelayanan kesehatan secara mudah dan merata. Upaya yang dilakukan pemerintah antara lain dengan membangun dan melengkapi sarana prasarana kesehatan serta meningkatkan mutu pelayanan di bidang kesehatan.

Fasilitas kesehatan semakin banyak dan dekat, antara lain dengan tersedianya Puskesmas di setiap kecamatan dan di sebagian besar kelurahan (17 dari 21 kelurahan) juga sudah tersedia Puskesmas Pembantu.

4.1 Education

In order to create quality human resources, quality education is absolutely necessary. Therefore so that require good facilities and good infrastructure, like the existence of adequate school and the number of teacher which is balance from basic level to high education level.

Based on Podes 2021 data, in all the subdistrict there were facilities for eliminary school and high school (junior and senior).

4.2 Health

One of goals of development is improving the quality of society life. Apart from the economy side, quality life also determined by heath quality. Therefore, many effort has been done to made all level of societies get health service easily and fairly. The efforts had been done by the government such as developed and completed the health facilities and increased the quality of health service.

Health facilities more in number and closes, which is Public Health Centers in every subdistrict and subsidiary of Public Health Centers in most of villages (17 from 21 villages).

Selain itu pemerintah juga mengupayakan pelayanan kesehatan gratis bagi mereka yang tidak mampu melalui program Jamkesmas dan Jamkesda.

4.3 Agama dan Sosial Lainnya

- Agama

Berdasarkan data kependudukan semester 2 tahun 2020 di Dinas Kependudukan dan Catatan Sipil Kota Blitar, jumlah penduduk yang menganut agama Islam mencapai 92,08 persen dari total penduduk Kota Blitar. Sedangkan sisanya beragama Kristen (3,97 persen), Katolik (3,45 persen), Hindu (0,05 persen), Budha (0,34 persen), dan lainnya (0,10).

- Masalah Sosial

Selama tahun 2021 Dinas Sosial Kota Blitar mencatat ada 38 kasus masalah sosial anak. Kasus tersebut meliputi anak jalanan, balita terlantar, anak terlantar, anak berhadapan dengan hukum, anak yang menjadi korban tindak kekerasan, dan anak yang memerlukan perlindungan khusus.

- Keluarga Berencana (KB)

Komposisi metode kontrasepsi yang digunakan peserta KB Aktif masih seperti tahun-tahun sebelumnya yaitu didominasi oleh metode suntik dan diikuti oleh metode IUD, Pil, Kontap P/L, Kondom, dan Implan. Pengguna kontrasepsi suntik mencapai 31,20 persen dari total peserta KB aktif.

Moreover government gives free health care for the poor through Jamkesmas and Jamkesda Program.

4.3 Others Social Affairs

- Religion

Based on 2nd semester 2020 population data in Agency of Population and Civil Registration of Blitar Municipality, number of population follower Islam reached 92.08 percent of total population. While the rest were follower of Christian (3.97 percent), Catholic (3.45 percent), Hindu (0.05 percent), Budha (0.34 percent), and others (0.10 percent).

- Social Problem

During 2021 the Social Services Agency of Blitar Municipality recorded 38 cases of child social problems. These cases include street children, neglected toddler, neglected children, children in conflict with the law, children who are victims of violence, and children who need special protection.

- Family Planning Program (KB)

Composition of Contraception Methods of Active Family Planning Program was the same as previous years which is dominated by injection method and than IUD, Pills, sterilizations, Condom, and Implant. User of injection method was 31,20 percent.

- Donor Darah

Kampanye tentang manfaat donor darah baik bagi diri sendiri maupun bagi orang lain terus digalakkan. Dengan hanya setetes darah, kita dapat menyelamatkan nyawa orang lain. Selama tahun 2021 jumlah donor darah yang diterima PMI Kota Blitar sebanyak 9.829 orang. Sedangkan jumlah darah yang didistribusikan sebanyak 9.069 kantong darah.

- Kriminalitas

Kejadian kriminal yang dilaporkan di Satreskrim Polres Blitar Kota sepanjang tahun 2021 sebanyak 237 kasus dan 55,89 persen diantaranya merupakan kasus dari Kota Blitar dan sisanya berasal dari beberapa kecamatan Kabupaten Blitar yang juga berada di bawah kewenangan Polres Blitar Kota.

Sedangkan kejahatan narkoba yang dilaporkan dan diselesaikan selama tahun 2021 sebanyak 30 naik sebesar 25 persen dibanding tahun sebelumnya.

- Indeks Pembangunan Manusia (IPM)

IPM Kota Blitar pada tahun 2021 mengalami pertumbuhan sebesar 0,41 poin dibanding tahun sebelumnya dari 78,57 menjadi 78,98.

Ada 4 komponen yang membentuk IPM yaitu usia harapan hidup, harapan lama sekolah, rata-rata lama sekolah dan pengeluaran

- Blood Donor

Campaign about the benefits of became blood donor either for own benefit or others benefit continuously encourages. Just a drop of our blood can save the lives of others people. During 2021 the number of blood donor as much as 9,829 peoples. While the number of blood distributed as much as 9,069.

- Crime

The criminal cases report in Criminal Section of Blitar Municipality Police Department during the year 2021 as many as 237 cases and 55.89 percent was from Blitar Municipality area, while the rest from several subdistrict in Blitar Regency which is under the charge of Blitar Municipality Police Department.

While drug crimes reported and resolved during the year 2021 as many as 30 peoples, increased 25 percent compared to the previous year.

- Human Development Index (HDI)

The HDI of Blitar Municipality in 2021 grows by 0.41 points compared to previous year that was 78.57 became 78.98.

There are 4 components that make up HDI, namely life expectancy, length of school expectancy, average length of schooling and purchasing power parity. In

per kapita setahun yang disesuaikan . Di tahun 2021 masing-masing komponen tersebut mencapai 73,86 untuk usia harapan hidup, 14,33 untuk harapan lama seolah, 10,35 untuk rata-rata lama sekolah, dan 13.816 untuk pengeluaran.

4.4 Kemiskinan

Pada tahun 2021 garis kemiskinan Kota Blitar sebesar Rp. 481.229,- meningkat 3,30 persen dibandingkan tahun sebelumnya sebesar Rp. 465.868,-.

Seiring dengan peningkatan garis kemiskinan, jumlah penduduk miskin meningkat dari 11.100 orang menjadi 11.330 orang.

2021 each component reached 73.86 for life expectancy, 14.33 for long-standing expectations, 10.35 for average length of schooling, and 13,816 for expenditures.

4.4 Poverty

In the year 2021 the poverty line in Blitar Municipality reached IDR 481,229,- increased about 3.30 percent compare to the previous year that was IDR 465,868,-.

Inversely proportional with the increasing of poverty line, the number of poor population decreased from 11,100 peoples to 11,330 peoples.

Gambar 4.1
Figures

Garis Kemiskinan di Kota Blitar, 2014–2021
Poverty Linein Blitar Municipality, 2014–2021

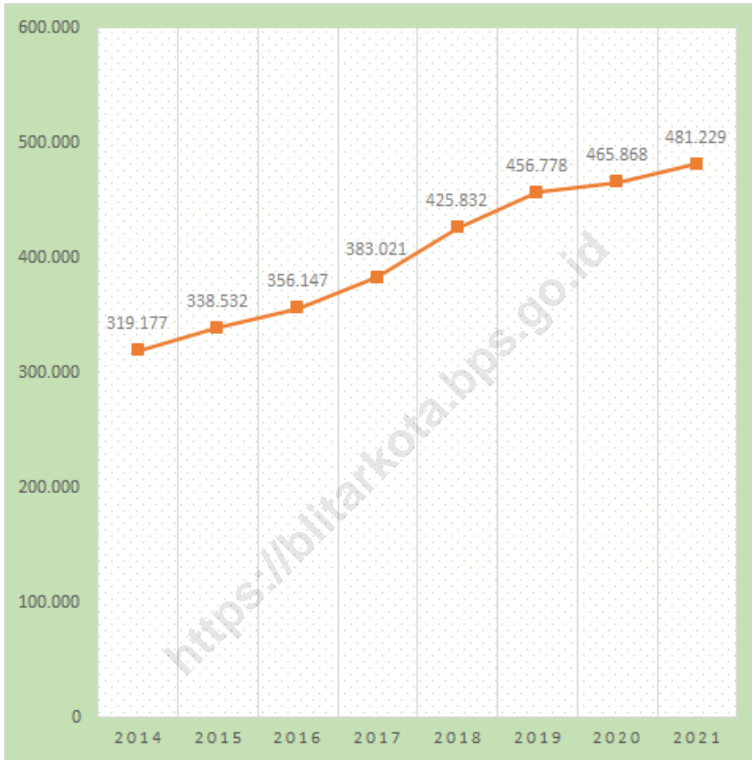

Sumber/Source : BPS, Survei Sosial Ekonomi Nasional Maret/BPS-Statistics Indonesia, March National Socioeconomic Survey

Gambar 4.2
Figures

Jumlah Penduduk Menurut Agama di Kota Blitar, 2021
Number of Population by Religion in Blitar Municipality, 2021

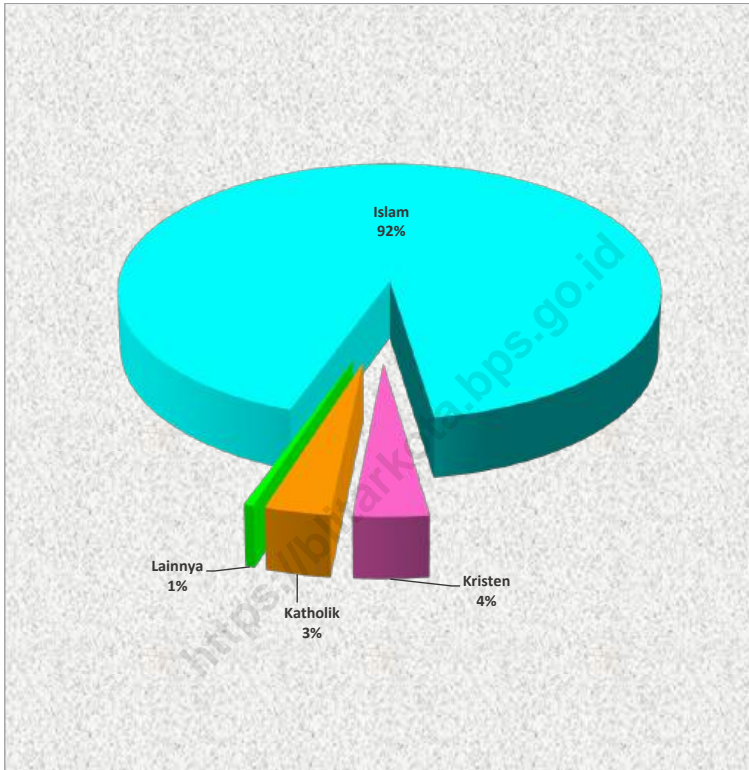

Sumber/Source : Dinas Kependudukan dan Pencatatan Kota Blitar/Population and Civil Registration Agency of Blitar Municipality

4.1 PENDIDIKAN EDUCATION

Tabel 4.1.1 Jumlah Sekolah, Guru, dan Murid Taman Kanak-Kanak (TK) di Bawah Kementerian Pendidikan dan Kebudayaan Menurut Kecamatan di Kota Blitar, 2020/2021 dan 2021/2022
Number of Schools, Teachers, and Pupils in Kindergarten Under The Ministry of Education and Culture by Subdistrict in Blitar Municipality, 2020/2021 and 2021/2022

Kecamatan Subdistrict	Sekolah/Schools					
	Negeri/Public		Swasta/Private		Jumlah/Total	
	2020/2021	2021/2022	2020/2021	2021/2022	2020/2021	2021/2022
(1)	(2)	(3)	(4)	(5)	(6)	(7)
010. Sukorejo	6	6	18	19	24	25
020. Kepanjenkidul	5	5	18	18	23	23
030. Sananwetan	6	6	25	25	31	31
Kota Blitar	17	17	61	62	78	79

Lanjutan Tabel/*Continued Table 4.1.1*

Kecamatan Subdistrict	Guru'/Teachers'					
	Negeri/Public		Swasta/Private		Jumlah/Total	
	2020/2021	2021/2022	2020/2021	2021/2022	2020/2021	2021/2022
(1)	(8)	(9)	(10)	(11)	(12)	(13)
010. Sukorejo	35	28	84	84	119	112
020. Kepanjenkidul	28	21	119	95	147	116
030. Sananwetan	33	24	153	131	186	155
Kota Blitar	96	73	356	310	452	383

Lanjutan Tabel/*Continued Table 4.1.1*

Kecamatan Subdistrict	Murid/Pupils					
	Negeri/Public		Swasta/Private		Jumlah/Total	
	2020/2021	2021/2022	2020/2021	2021/2022	2020/2021	2021/2022
(1)	(14)	(15)	(16)	(17)	(18)	(19)
010. Sukorejo	323	362	841	841	1 164	1 203
020. Kepanjenkidul	265	274	966	914	1 231	1 188
030. Sananwetan	261	287	1 277	1 191	1 538	1 478
Kota Blitar	849	923	3 084	2 946	3 933	3 869

Catatan/Note: ¹ Jumlah guru termasuk kepala sekolah dan guru/*The total of teachers including headmaster and teacher*

Sumber/Source: Kementerian Pendidikan dan Kebudayaan, data semester ganjil 2021/ *Ministry of Educations and Culture, 2021 odd semester data*

Tabel
Table 4.1.2

**Jumlah Sekolah, Guru, dan Murid Raudatul Athfal (RA)
di Bawah Kementerian Agama Menurut Kecamatan Kota
Blitar, 2020/2021 dan 2021/2022**
*Number of Schools, Teachers, and Pupils in Raudatul Athfal
(RA) Under The Ministry of Religious Affairs by Subdistrict in
Blitar Municipality, 2020/2021 and 2021/2022*

Kecamatan Subdistrict	Sekolah/Schools		Guru/Teachers		Murid/Pupils	
	2020/2021	2021/2022	2020/2021	2021/2022	2020/2021	2021/2022
(1)	(2)	(3)	(4)	(5)	(6)	(7)
010. Sukorejo	6	6	19	18	215	199
020. Kepanjenkidul	3	3	13	14	168	165
030. Sananwetan	8	8	89	92	969	866
Kota Blitar	17	17	121	124	1 352	1 230

Catatan/Note: Seluruh Raudatul Athfal (RA) berstatus swasta/*All Raudatul Athfal (RA) are private*

Sumber/Source: Kementerian Agama, Data Semester Ganjil/*Ministry of Religious Affairs, Odd semester report data*

Tabel
Table 4.1.3

**Jumlah Sekolah, Guru, dan Murid Sekolah Dasar (SD)
di Bawah Kementerian Pendidikan dan Kebudayaan
Menurut Kecamatan di Kota Blitar, 2020/2021 dan
2021/2022**
*Number of Schools, Teachers, and Pupils in Primary Schools
Under The Ministry of Education and Culture by Subdistrict
in Blitar Municipality, 2020/2021 and 2021/2022*

Kecamatan Subdistrict	Sekolah/Schools					
	Negeri/Public		Swasta/Private		Jumlah/Total	
	2020/2021	2021/2022	2020/2021	2021/2022	2020/2021	2021/2022
(1)	(2)	(3)	(4)	(5)	(6)	(7)
010. Sukorejo	14	14	5	5	19	19
020. Kepanjenkidul	17	17	4	5	21	22
030. Sananwetan	17	17	5	5	22	22
Kota Blitar	48	48	14	15	62	63

Lanjutan Tabel/Continued Table 4.1.3

Kecamatan Subdistrict	Guru ¹ /Teachers ¹					
	Negeri/Public		Swasta/Private		Jumlah/Total	
	2020/2021	2021/2022	2020/2021	2021/2022	2020/2021	2021/2022
(1)	(8)	(9)	(10)	(11)	(12)	(13)
010. Sukorejo	178	162	72	70	250	232
020. Kepanjenkidul	224	197	81	85	305	282
030. Sananwetan	236	219	106	100	342	319
Kota Blitar	638	578	259	255	897	833

Lanjutan Tabel/*Continued Table 4.1.3*

Kecamatan Subdistrict	Murid/Pupils					
	Negeri/Public		Swasta/Private		Jumlah/Total	
	2020/2021	2021/2022	2020/2021	2021/2022	2020/2021	2021/2022
(1)	(14)	(15)	(16)	(17)	(18)	(19)
010. Sukorejo	2 779	2 667	991	947	3 770	3 614
020. Kepanjenkidul	3 506	3 250	1 317	1 309	4 823	4 559
030. Sananwetan	3 814	3 646	1 693	1 648	5 507	5 294
Kota Blitar	10 099	9 563	4 001	3 904	14 100	13 467

Catatan/Note: ¹ Jumlah guru termasuk kepala sekolah dan guru/*The total of teachers including headmaster and teacher*
 Sumber/Source: Kementerian Pendidikan dan Kebudayaan, Sistem Data Pokok Pendidikan, data semester ganjil/*Ministry of Educations and Culture, Basic Education Data System, odd semester report data*

Tabel 4.1.4 Jumlah Sekolah, Guru, dan Murid Madrasah Ibtidaiyah (MI) di Bawah Kementerian Agama Menurut Kecamatan di Kota Blitar 2020/2021 dan 2021/2022
Number of Schools, Teachers, and Pupils in Madrasah Ibtidaiyah (MI) Under The Ministry of Religious Affairs by Subdistrict in in Blitar Municipality, 2020/2021 and 2021/2022

Kecamatan Subdistrict	Sekolah/Schools					
	Negeri/Public		Swasta/Private		Jumlah/Total	
	2020/2021	2021/2022	2020/2021	2021/2022	2020/2021	2021/2022
(1)	(2)	(3)	(4)	(5)	(6)	(7)
010. Sukorejo	-	-	3	3	3	3
020. Kepanjenkidul	-	-	2	3	2	3
030. Sananwetan	1	1	4	3	5	4
Kota Blitar	1	1	9	9	10	10

Lanjutan Tabel/*Continued Table 4.1.4*

Kecamatan Subdistrict	Guru ¹ /Teachers ¹					
	Negeri/Public		Swasta/Private		Jumlah/Total	
	2020/2021	2021/2022	2020/2021	2021/2022	2020/2021	2021/2022
(1)	(8)	(9)	(10)	(11)	(12)	(13)
010. Sukorejo	-	-	47	51	47	51
020. Kepanjenkidul	-	-	39	57	39	57
030. Sananwetan	32	31	105	108	137	145
Kota Blitar	32	31	191	216	223	253

Lanjutan Tabel/*Continued Table 4.1.4*

Kecamatan Subdistrict	Murid/Pupils					
	Negeri/Public		Swasta/Private		Jumlah/Total	
	2020/2021	2021/2022	2020/2021	2021/2022	2020/2021	2021/2022
(1)	(14)	(15)	(16)	(17)	(18)	(19)
010. Sukorejo	-	-	782	835	782	835
020. Kepanjenkidul	-	-	476	792	476	792
030. Sananwetan	647	671	1 820	1 538	2 467	2 209
Kota Blitar	671	671	3 078	3 165	3 725	3 836

Catatan/*Note*: Perubahan terakhir tanggal 18 Feb 2022 - 04:28 PM /Last modified at 18 Feb 2022 - 04:28 PM

Sumber/*Source*: Kementerian Agama, EMIS, Data Semester Ganjil/*Ministry of Religious Affairs, EMIS, Odd semester report data*

Tabel
Table 4.1.5

Jumlah Sekolah, Guru, dan Murid Sekolah Menengah Pertama (SMP) di Bawah Kementerian Pendidikan dan Kebudayaan Menurut Kecamatan di Kota Blitar, 2020/2021 dan 2021/2022
Number of Schools, Teachers, and Pupils in Lower Secondary Schools Under The Ministry of Education and Culture by Subdistrict in Blitar Municipality, 2020/2021 and 2021/2022

Kecamatan Subdistrict	Sekolah/Schools					
	Negeri/Public		Swasta/Private		Jumlah/Total	
	2020/2021	2021/2022	2020/2021	2021/2022	2020/2021	2021/2022
(1)	(2)	(3)	(4)	(5)	(6)	(7)
010. Sukorejo	1	1	3	3	4	4
020. Kepanjenkidul	3	4	3	3	6	7
030. Sananwetan	5	4	5	5	10	9
Kota Blitar	9	9	11	11	20	20

Lanjutan Tabel/*Continued Table 4.1.5*

Kecamatan Subdistrict	Guru ¹ /Teachers ¹					
	Negeri/Public		Swasta/Private		Jumlah/Total	
	2020/2021	2021/2022	2020/2021	2021/2022	2020/2021	2021/2022
(1)	(8)	(9)	(10)	(11)	(12)	(13)
010. Sukorejo	47	48	32	30	79	78
020. Kepanjenkidul	148	203	51	43	199	246
030. Sananwetan	232	186	48	45	280	231
Kota Blitar	427	437	131	118	558	555

Lanjutan Tabel/*Continued Table* 4.1.5

Kecamatan Subdistrict	Murid/Pupils					
	Negeri/Public		Swasta/Private		Jumlah/Total	
	2020/2021	2021/2022	2020/2021	2021/2022	2020/2021	2021/2022
(1)	(14)	(15)	(16)	(17)	(18)	(19)
010. Sukorejo	810	824	287	331	1 097	1 155
020. Kepanjenkidul	2 460	3 383	611	627	3 071	4 010
030. Sananwetan	3 975	3 014	426	406	4 401	3 420
Kota Blitar	7 245	7 221	1 324	1 364	8 569	8 585

Catatan/Note: ¹ Jumlah guru termasuk kepala sekolah dan guru/*The total of teachers including headmaster and teacher*
 Sumber/Source: Kementerian Pendidikan dan Kebudayaan, Sistem Data Pokok Pendidikan, data semester ganjil/*Ministry of Educations and Culture, Basic Education Data System, odd semester report data*

Tabel
Table 4.1.6

Jumlah Sekolah, Guru, dan Murid Madrasah Tsanawiyah (MTs) di Bawah Kementerian Agama Menurut Kecamatan di Kota Blitar, 2020/2021 dan 2021/2022
Number of Schools, Teachers, and Pupils in Madrasah Tsanawiyah (MTs) Under The Ministry of Religious Affairs by Subdistrict in Blitar Municipality, 2020/2021 and 2021/2022

Kecamatan Subdistrict	Sekolah/Schools					
	Negeri/Public		Swasta/Private		Jumlah/Total	
	2020/2021	2021/2022	2020/2021	2021/2022	2020/2021	2021/2022
(1)	(2)	(3)	(4)	(5)	(6)	(7)
010. Sukorejo	1	1	1	1	2	2
020. Kepanjenkidul	1	1	2	2	3	3
030. Sananwetan	-	-	1	2	1	2
Kota Blitar	2	2	4	5	6	7

Lanjutan Tabel/*Continued Table* 4.1.6

Kecamatan Subdistrict	Guru/Teachers					
	Negeri/Public		Swasta/Private		Jumlah/Total	
	2020/2021	2021/2022	2020/2021	2021/2022	2020/2021	2021/2022
(1)	(8)	(9)	(10)	(11)	(12)	(13)
010. Sukorejo	59	71	12	10	71	81
020. Kepanjenkidul	47	61	52	71	99	132
030. Sananwetan	-	-	10	16	10	16
Kota Blitar	106	132	74	97	180	229

Lanjutan Tabel/*Continued Table 4.1.6*

Kecamatan Subdistrict	Murid/Pupils					
	Negeri/Public		Swasta/Private		Jumlah/Total	
	2020/2021	2021/2022	2020/2021	2021/2022	2020/2021	2021/2022
(1)	(14)	(15)	(16)	(17)	(18)	(19)
010. Sukorejo	1 055	1 063	29	24	1084	1 087
020. Kepanjenkidul	1 061	1 070	700	761	1761	1 831
030. Sananwetan	-	-	34	53	34	53
Kota Blitar	2 116	2 133	763	838	2 979	2 971

Catatan/Note: Perubahan terakhir tanggal 18 Feb 2022 - 04:29 PM / Last modified at 18 Feb 2022 - 04:29 PM

Sumber/Source: Kementerian Agama, EMIS, Data Semester Ganjil / Ministry of Religious Affairs, EMIS, Odd semester report data

Tabel
Table 4.1.7

Jumlah Sekolah, Guru, dan Murid Sekolah Menengah Atas (SMA) di Bawah Kementerian Pendidikan dan Kebudayaan Menurut Kecamatan di Kota Blitar, 2020/2021 dan 2021/2022
Number of Schools, Teachers, and Pupils in Upper Secondary Schools Under The Ministry of Education and Culture by Subdistrict in Blitar Municipality, 2020/2021 and 2021/2022

Kecamatan Subdistrict	Sekolah/Schools					
	Negeri/Public		Swasta/Private		Jumlah/Total	
	2020/2021	2021/2022	2020/2021	2021/2022	2020/2021	2021/2022
(1)	(2)	(3)	(4)	(5)	(6)	(7)
010. Sukorejo	1	1	1	1	2	2
020. Kepanjenkidul	2	2	2	2	4	4
030. Sananwetan	1	1	3	3	4	4
Kota Blitar	4	4	6	6	10	10

Lanjutan Tabel/*Continued Table 4.1.7*

Kecamatan Subdistrict	Guru ¹ /Teachers ¹					
	Negeri/Public		Swasta/Private		Jumlah/Total	
	2020/2021	2021/2022	2020/2021	2021/2022	2020/2021	2021/2022
(1)	(8)	(9)	(10)	(11)	(12)	(13)
010. Sukorejo	54	51	10	10	64	61
020. Kepanjenkidul	114	104	21	23	135	127
030. Sananwetan	63	53	41	36	104	89
Kota Blitar	231	208	72	69	303	277

Lanjutan Tabel/*Continued Table* 4.1.7

Kecamatan Subdistrict	Murid/Pupils					
	Negeri/Public		Swasta/Private		Jumlah/Total	
	2020/2021	2021/2022	2020/2021	2021/2022	2020/2021	2021/2022
(1)	(14)	(15)	(16)	(17)	(18)	(19)
010. Sukorejo	979	1 005	69	50	1048	1 055
020. Kepanjenkidul	1 979	1 994	276	276	2 255	2 270
030. Sananwetan	1 033	1 042	402	369	1 435	1 411
Kota Blitar	3 991	4 041	747	695	4 738	4 736

Catatan/*Note*: ¹ Jumlah guru termasuk kepala sekolah dan guru/*The total of teachers including headmaster and teacher*
 Sumber/*Source*: Kementerian Pendidikan dan Kebudayaan, Sistem Data Pokok Pendidikan, data semester ganjil/*Ministry of Educations and Culture, Basic Education Data System, odd semester report data*

Tabel
Table 4.1.8

Jumlah Sekolah, Guru, dan Murid Sekolah Menengah Kejuruan (SMK) di Bawah Kementerian Pendidikan dan Kebudayaan Menurut Kecamatan di Kota Blitar, 2020/2021 dan 2021/2022
Number of Schools, Teachers, and Pupils in Vocational High Schools Under The Ministry of Education and Culture by Subdistrict in Blitar Municipality, 2020/2021 and 2021/2022

Kecamatan Subdistrict	Sekolah/Schools					
	Negeri/Public		Swasta/Private		Jumlah/Total	
	2020/2021	2021/2022	2020/2021	2021/2022	2020/2021	2021/2022
(1)	(2)	(3)	(4)	(5)	(6)	(7)
010. Sukorejo	1	1	3	3	4	4
020. Kepanjenkidul	-	-	6	6	6	6
030. Sananwetan	2	2	5	5	7	7
Kota Blitar	3	3	14	14	17	17

Lanjutan Tabel/*Continued Table 4.1.8*

Kecamatan Subdistrict	Guru ¹ /Teachers ¹					
	Negeri/Public		Swasta/Private		Jumlah/Total	
	2020/2021	2021/2022	2020/2021	2021/2022	2020/2021	2021/2022
(1)	(8)	(9)	(10)	(11)	(12)	(13)
010. Sukorejo	91	86	64	58	155	144
020. Kepanjenkidul	-	-	262	260	262	260
030. Sananwetan	239	227	87	75	326	302
Kota Blitar	330	313	413	393	743	706

Lanjutan Tabel/*Continued Table 4.1.8*

Kecamatan Subdistrict	Murid/Pupils					
	Negeri/Public		Swasta/Private		Jumlah/Total	
	2020/2021	2021/2022	2020/2021	2021/2022	2020/2021	2021/2022
(1)	(14)	(15)	(16)	(17)	(18)	(19)
010. Sukorejo	1 696	1 684	559	484	2 255	2 168
020. Kapanrenkidul	-	-	4 472	4 365	4 472	4 365
030. Sananwetan	4 288	4 254	727	595	5 015	4 849
Kota Blitar	5 984	5 938	5 758	5 444	11 742	11 382

Catatan/Note: ¹ Guru yang mengajar di 2 sekolah atau lebih dihitung di masing-masing sekolah. Jumlah guru termasuk kepala sekolah dan guru/*The teacher who taught in two schools or more counted in every school. The total of teachers including headmaster and teacher*

Sumber/Source: Kementerian Pendidikan dan Kebudayaan, Sistem Data Pokok Pendidikan, data semester ganjil/*Ministry of Educations and Culture, Basic Education Data System, odd semester report data*

Tabel 4.1.9
Table

Jumlah Sekolah, Guru, dan Murid Madrasah Aliyah (MA) di Bawah Kementerian Agama Menurut Kecamatan di Kota Blitar, 2020/2021 dan 2021/2022
Number of Schools, Teachers, and Pupils in Madrasah Aliyah (MA) Under the Ministry of Religious Affairs by Subdistrict in Blitar Municipality, 2020/2021 and 2021/2022

Kecamatan Subdistrict	Sekolah/Schools					
	Negeri/Public		Swasta/Private		Jumlah/Total	
	2020/2021	2021/2022	2020/2021	2021/2022	2020/2021	2021/2022
(1)	(2)	(3)	(4)	(5)	(6)	(7)
010. Sukorejo	1	1	-	-	1	1
020. Kepanjenkidul	-	-	2	2	2	2
030. Sananwetan	-	-	-	-	-	-
Kota Blitar	1	1	2	2	3	3

Lanjutan Tabel/*Continued Table 4.1.9*

Kecamatan Subdistrict	Guru ¹ /Teachers ¹					
	Negeri/Public		Swasta/Private		Jumlah/Total	
	2020/2021	2021/2022	2020/2021	2021/2022	2020/2021	2021/2022
(1)	(8)	(9)	(10)	(11)	(12)	(13)
010 Sukorejo	67	86	-	-	67	86
020 Kepanjenkidul	-	-	77	84	77	84
030 Sananwetan	-	-	-	-	-	-
Kota Blitar	67	86	77	84	144	170

Lanjutan Tabel/*Continued Table 4.1.9*

Kecamatan Subdistrict	Murid/Pupils					
	Negeri/Public		Swasta/Private		Jumlah/Total	
	2020/2021	2021/2022	2020/2021	2021/2022	2020/2021	2021/2022
(1)	(14)	(15)	(16)	(17)	(18)	(19)
010. Sukorejo	1 011	1 095	-	-	1 011	1 095
020. Kepanjenkidul	-	-	801	758	801	758
030. Sananwetan	-	-	-	-	-	-
Kota Blitar	1 011	1 095	801	758	1 812	1 853

Catatan/Note: Perubahan terakhir tanggal 18 Feb 2022 - 04:30 PM /Last modified at 18 Feb 2022 - 04:30 PM

Sumber/Source: Kementerian Agama, EMIS, Data Semester Ganjil/Ministry of Religious Affairs, EMIS, Odd semester report data

Tabel 4.1.10 **Jumlah Desa¹/Kelurahan yang Memiliki Fasilitas Sekolah Menurut Kecamatan dan Tingkat Pendidikan di Kota Blitar, 2019–2021**
Number of Villages¹ Having Educational Facilities by Subdistrict and Educational Level in Blitar Municipality, 2019–2021

Kecamatan Subdistrict	SD Primary School		
	2019	2020	2021
(1)	(2)	(3)	(4)
010. Sukorejo	7	7	7
020. Kepanjenkidul	7	7	7
030. Sananwetan	7	7	7
Kota Blitar	21	21	21

Lanjutan Tabel/*Continued Table* 4.1.10

Kecamatan Subdistrict	SMP Junior High School		
	2019	2020	2021
(1)	(5)	(6)	(7)
010. Sukorejo	3	3	3
020. Kepanjenkidul	6	6	6
030. Sananwetan	4	4	4
Kota Blitar	13	13	13

Lanjutan Tabel/*Continued Table 4.1.10*

Kecamatan Subdistrict	SMA Senior High School		
	2019	2020	2021
(1)	(8)	(9)	(10)
010. Sukorejo	3	3	3
020. Kepanjenkidul	6	6	5
030. Sananwetan	3	3	3
Kota Blitar	12	12	11

Lanjutan Tabel/*Continued Table* 4.1.10

Kecamatan Subdistrict	SMK Vocational School		
	2019	2020	2021
(1)	(11)	(12)	(13)
010. Sukorejo	2	2	2
020. Kepanjenkidul	4	4	4
030. Sananwetan	4	4	5
Kota Blitar	10	10	11

Lanjutan Tabel/*Continued Table* 4.1.10

Kecamatan Subdistrict	Perguruan Tinggi University		
	2019	2020	2021
(1)	(14)	(15)	(16)
010. Sukorejo	2	1	1
020. Kepanjenkidul	2	2	2
030. Sananwetan	4	4	4
Kota Blitar	8	7	7

Catatan/*Note*: ¹ Desa pada tabel ini termasuk Unit Permukiman Transmigrasi (UPT) yang masih dibina oleh kementerian terkait dan nagari di Provinsi Sumatera Barat/*Villages in this table include Transmigration Settlement Unit which is still fostered by the relevant ministries and the nagari in the Province of Sumatera Barat*

Sumber/*Source*: BPS, Pendataan Potensi Desa (Podes) / *BPS-Statistics Indonesia, Village Potential Data Collection*

Tabel
Table 4.1.11**Angka Partisipasi Murni (APM) dan Angka Partisipasi Kasar (APK) Menurut Jenjang Pendidikan di Kota Blitar, 2020 dan 2021**
Net Enrollment Rate and Gross Enrollment Ratio by Educational Level in Blitar Municipality, 2020 and 2021

Jenjang Pendidikan Educational Level	Angka Partisipasi Murni (APM) Net Participation Rates		Angka Partisipasi Kasar (APK) Gross Participation Rates	
	2020	2021	2020	2021
(1)	(2)	(3)	(4)	(5)
SD/MI <i>Elementary School</i>	97,12	96,62	101,83	100,76
SMP/MTs <i>Lower Secondary School</i>	86,63	87,62	100,67	103,03
SMA/SMK/MA <i>Upper Secondary School</i>	82,58	85,02	105,91	106,09

Sumber/Source: BPS, Survei Sosial Ekonomi Nasional (Susenas)/BPS-Statistics Indonesia, National Socioeconomic Survey

Tabel 4.1.12 **Persentase Penduduk Berumur 15 Tahun ke Atas yang Melek Huruf Menurut Kelompok Umur di Kota Blitar, 2020 dan 2021**
Table 4.1.12 **Percentage of Literate People Aged 15 Years and Over by Age Group in Blitar Municipality, 2020 and 2021**

Kelompok Umur Age Group	2020	2021
(1)	(2)	(3)
15 - 19	100,00	100,00
20 - 29	100,00	100,00
30 - 39	100,00	100,00
40 - 49	99,55	99,50
50-59	95,54	98,69
60-69	92,19	95,09
70+	85,20	91,30

Sumber/Source: BPS, Survei Sosial Ekonomi Nasional (Susenas)/BPS-Statistics Indonesia, National Socioeconomic Survey

4.2 KESEHATAN HEALTH

Tabel 4.2.1 **Jumlah Desa¹/Kelurahan Yang Memiliki Sarana Kesehatan Menurut Kecamatan di Kota Blitar 2019–2021**
Number of Villages¹/Kelurahan Having Health Facilities by Subdistrict in Blitar Municipality, 2019–2021

Kecamatan Subdistrict	Rumah Sakit Hospital		
	2019	2020	2021
(1)	(2)	(3)	(4)
010. Sukorejo	1	2	1
020. Kepanjenkidul	2	1	2
030. Sananwetan	2	2	2
Kota Blitar	5	5	5

Lanjutan Tabel/*Continued Table 4.2.1*

Kecamatan Subdistrict	Rumah Sakit Bersalin Maternity Hospital		
	2019	2020	2021
(1)	(2)	(3)	(4)
010. Sukorejo	1	-	1
020. Kepanjenkidul	-	-	-
030. Sananwetan	-	-	-
Kota Blitar	1	0	1

Lanjutan Tabel/*Continued Table 4.2.1*

Kecamatan Subdistrict	Poliklinik Polyclinic		
	2019	2020	2021
(1)	(2)	(3)	(4)
010. Sukorejo	2	3	2
020. Kepanjenkidul	3	3	4
030. Sananwetan	2	2	4
Kota Blitar	7	8	10

Lanjutan Tabel/*Continued Table 4.2.1*

Kecamatan Subdistrict	Puskesmas Public Health Center		
	2019	2020	2021
(1)	(2)	(3)	(4)
010. Sukorejo	1	1	1
020. Kepanjenkidul	1	1	1
030. Sananwetan	1	1	1
Kota Blitar	3	3	3

Lanjutan Tabel/*Continued Table 4.2.1*

Kecamatan Subdistrict	Puskesmas Pembantu Subsidiary of Public Health Center		
	2019	2020	2021
(1)	(2)	(3)	(4)
010. Sukorejo	4	4	5
020. Kepanjenkidul	6	6	6
030. Sananwetan	6	6	6
Kota Blitar	16	16	17

Lanjutan Tabel/*Continued Table 4.2.1*

Kecamatan Subdistrict	Apotek Pharmacy		
	2019	2020	2021
(1)	(2)	(3)	(4)
010. Sukorejo	5	5	13
020. Kepanjenkidul	4	4	20
030. Sananwetan	5	5	11
Kota Blitar	14	14	44

Catatan/Note: ¹ Desa pada tabel ini termasuk Unit Permukiman Transmigrasi (UPT) yang masih dibina oleh kementerian terkait dan nagari di Provinsi Sumatera Barat/*Villages in this table include Transmigration Settlement Unit which is still fostered by the relevant ministries and the nagari in the Province of Sumatera Barat*

Sumber/Source: BPS, Pendataan Potensi Desa (Podes)/*BPS-Statistics Indonesia, Village Potential Data Collecting*

Tabel 4.2.2
Table

Jumlah Tenaga Kesehatan Menurut Kecamatan di Kota Blitar, 2021
Number of Health Human Resources by Subdistrict in Blitar Municipality, 2021

Kecamatan Subdistrict	Dokter ¹ Doctor ¹	Dokter Gigi ² Dentist ²	Perawat Nurse	Bidan Midwife	Tenaga kefarmasian Pharmacist
(1)	(2)	(3)	(4)	(5)	(6)
010. Sukorejo	56	28	97	47	44
020. Kepanjenkidul	140	13	187	49	58
030. Sananwetan	128	23	330	98	68
Kota Blitar	324	64	614	194	170

Lanjutan Tabel/*Continued Table 4.2.2*

Kecamatan Subdistrict	Tenaga Kesehatan Masyarakat Public Health worker	Tenaga Kesehatan Lingkungan Enviromental Health Worker	Tenaga Gizi Nutritionist	Ahli Teknologi Laboratorium Medik Medical Laboratory Technician
(1)	(2)	(3)	(4)	(5)
010. Sukorejo	1	1	5	14
020. Kepanjenkidul	2	4	5	34
030. Sananwetan	17	7	20	30
Kota Blitar	20	12	30	78

Catatan/Note: ¹ Dokter dalam tabel ini termasuk dokter spesialis (selain spesialis gigi) dan dokter umum/*Doctor in this table include medical specialist (exclude dentist specialist) and general practitioner*

² Dokter gigi dalam tabel ini termasuk dokter spesialis gigi dan dokter gigi/*Doctor in this table include dentist dan dentist specialist*

Sumber/Source: Dinas Kesehatan Kota Blitar/ *Health Agency of Blitar Municipality*

Tabel 4.2.3
Table

Jumlah Rumah Sakit Umum, Rumah Sakit Khusus, Puskesmas, Klinik Pratama, dan Posyandu Menurut Kecamatan di Kota Blitar, 2020 dan 2021
Number of General Hospital, Specialized Hospital, Public Health Center, Primary Clinic, and Integrated Health Post by Subdistrict in Blitar Municipality, 2020 and 2021

Kecamatan Subdistrict	Rumah Sakit Umum General Hospital		Rumah Sakit Bersalin Maternity Hospital	
	2020	2021	2020	2021
(1)	(2)	(3)	(4)	(5)
010. Sukorejo	1	1	1	1
020. Kepanjenkidul	2	2	-	-
030. Sananwetan	2	2	-	-
Kota Blitar	5	5	1	1

Lanjutan Tabel/*Continued Table 4.2.3*

Kecamatan Subdistrict	Puskesmas ¹ Rawat Inap Public Health Center ¹ with Inpatient Care		Puskesmas ¹ Non Rawat Inap Public Health Center ¹ without Inpatient Care	
	2020	2021	2020	2021
(1)	(2)	(3)	(4)	(5)
010. Sukorejo	-	-	1	1
020. Kepanjenkidul	1	-	-	1
030. Sananwetan	1	-	-	1
Kota Blitar	2	0	1	3

Lanjutan Tabel/*Continued Table 4.2.3*

Kecamatan Subdistrict	Klinik Pratama Primary Clinic		Posyandu Intregrated Health Post	
	2020	2021	2020	2021
(1)	(2)	(3)	(4)	(5)
010. Sukorejo	4	2	72	72
020. Kepanjenkidul	7	6	78	78
030. Sananwetan	8	2	82	82
Kota Blitar	19	10	232	232

Catatan/*Note*: ¹ Puskesmas yang teregistrasi/*Registered Public Health Center*
 Klinik Pratama merupakan klinik yang secara pembiaanaanya dibawah Kabupaten/Kota/*Primary Clinic is clinic under the Regency/Municipality responsibility*

Sumber/*Source*: Dinas Kesehatan Kota Blitar/ *Health Agency of Blitar Municipality*

Tabel
Table 4.2.4

Persentase Penduduk yang Mempunyai Keluhan Kesehatan Selama Sebulan Terakhir Menurut Kecamatan di Kota Blitar, 2016–2021
Percentage of People Who Had Health Complaint During a Month Prior to The Survey by Subdistrict in Blitar Municipality, 2016–2021

Kecamatan Subdistrict	2016	2017	2018	2019	2020	2021
(1)	(2)	(3)	(4)	(5)	(6)	(7)
010. Sukorejo
020. Kepanjenkidul
030. Sananwetan
Kota Blitar	36,58	34,22	37,06	44,82	43,43	20,85

Catatan/Note: Data hanya tersedia sampai level kabupaten/kota/ *Data available in regencies/municipalities level only*
 Sumber/Source: BPS, Survei Sosial Ekonomi Nasional (Susenas)/BPS-Statistics Indonesia, National Socioeconomic Survey

Tabel
Table 4.2.5

Persentase Penduduk yang Mempunyai Keluhan Kesehatan dan Berobat Jalan Selama Sebulan Terakhir Menurut Kecamatan di Kota Blitar, 2016–2021
Percentage of People Who Had Health Complaint and Had Outpatient During a Month Prior to the Survey by Subdistrict in Blitar Municipality, 2016–2021

Kecamatan Subdistrict	2017	2018	2019	2020	2021
(1)	(2)	(3)	(4)	(5)	(6)
010. Sukorejo
020. Kapanjenkidul
030. Sananwetan
Kota Blitar	54,75	53,42	59,47	49,25	26,20

Catatan/Note: Data hanya tersedia sampai level kabupaten/kota/ Data available in regencies.municipalities level only

Sumber/Source: BPS, Survei Sosial Ekonomi Nasional (Susenas)/BPS-Statistics Indonesia, National Socioeconomic Survey

Tabel 4.2.6 **Fasilitas Rumah Sakit Menurut Jenisnya di Kota Blitar, 2019-2021**
Table *Hospital Facilities by Its Kind in Blitar Municipality, 2019-2021*

Fasilitas Rumah Sakit Hospital Facilities	Tahun/Year		
	2019	2020	2021
(1)	(2)	(3)	(4)
Rumah Sakit Umum/Public Hospital			
a. Rumah Sakit Umum/Public Hospital	5	5	5
b. Tempat Tidur/Beds	597	665	669
Rumah Sakit Khusus/Special Hospital			
a. Rumah Sakit Khusus/Special Hospital	1	1	1
b. Tempat Tidur/Beds	44	27	44

Sumber/Source: Dinas Kesehatan Kota Blitar/ Health Agency of Blitar Municipality

Tabel
Table 4.2.7**Tenaga Kesehatan Menurut Jenisnya di Kota Blitar, 2019-2021**
Medical Personnel by Its Kind in Blitar Municipality, 2019-2021

Tenaga Kesehatan Medical Personnel	Tahun/Year		
	2019	2020	2021
(1)	(2)	(3)	(4)
Dokter/Doctor			
a. Umum/General	125	169	170
b. Gigi/Dentist	36	57	38
c. Spesialis/Specialist	77	136	160
Perawat Umum dan Gigi/ General and Dental Nurses	682	695	790
Bidan/Midwife	142	166	197
Ahli Gizi/Nutritionists ¹	29	29	30
Tenaga Kesehatan Lainnya/ Other Medical Personnel	157	376	567
Jumlah/Total	1 248	1 628	1 952

Catatan/Note: ¹ Ahli Gizi termasuk nutrisionis dan dietisien/ Nutritionists include nutritionists and dietitians

Sumber/Source: Dinas Kesehatan Kota Blitar/ Health Agency of Blitar Municipality

**Tabel
Table 4.2.8****Tenaga Kesehatan Menurut Rumah Sakit di Kota Blitar,
2021
Medical Personnel by Hospital in Blitar Municipality, 2021**

Nama Rumah Sakit Hospital Name	Dokter/Doctor			Perawat/Nurse	
	Umum General	Spesialis Specialist	Gigi Dentist	Umum General	Gigi Dentist
(1)	(2)	(3)	(4)	(5)	(6)
RSUD Mardi Waluyo	17	38	3	300	3
RSK Budi Rahayu	11	23	3	90	-
RS Syuhada Haji	9	21	2	65	-
RSU Aminah	27	29	1	92	-
RSIA Aminah	11	19	-	98	-
RSIA Tanjungsari	3	3	1	10	-
Jumlah/Total	78	133	10	655	3

Lanjutan Tabel/*Continued Table 4.2.8*

Nama Rumah Sakit Hospital Name	Bidan Midwife	Ahli Gizi Nutritionist	Tenaga Kesehatan Lainnya Other Medical Personnel	Total Total
(1)	(2)	(3)	(4)	(5)
RSUD Mardi Waluyo	42	18	123	183
RSK Budi Rahayu	10	2	28	40
RS Syuhada Haji	15	2	28	45
RSU Aminah	9	2	51	62
RSIA Aminah	17	-	21	38
RSIA Tanjungsari	10	1	6	17
Jumlah/Total	103	25	257	385

Catatan/Note: Perawat gigi berubah menjadi terapis gigi dan mulut/ *Dental nurse turned into a dental and oral therapist*
Ahli Gizi termasuk *nutritionist* dan *dietsien/ Nutritionist including nutritionists and dietians*

Sumber/Source: Dinas Kesehatan Kota Blitar/ *Health Agency of Blitar Municipality*

Tabel
Table 4.2.9**Kunjungan Pasien Rawat Jalan pada Rumah Sakit Umum
di Kota Blitar, 2017-2021**
**Visiting of Treatment Patient at Public Hospital in Blitar
Municipality, 2017-2021**

Nama Rumah Sakit Hospital Name	2017	2018	2019	2020	2021
(1)	(2)	(3)	(4)	(5)	(6)
RSUD Mardi Waluyo	133 885	133 116	125 121	84 797	78 013
RSK Budi Rahayu	35 055	33 734	36 083	27 596	25 459
RS Syuhada Haji	15 708	54 671	38 692	26 138	27 804
RSU Aminah	60 480	69 366	94 808	81 422	91 152
RSIA Aminah	9 628	12 793	35 388	28 821	31 487
Kota Blitar	254 756	303 680	330 092	248 774	253 915

Sumber/Source: Dinas Kesehatan Kota Blitar/ Health Agency of Blitar Municipality

Tabel
Table 4.2.10

**Kunjungan Pasien di Puskesmas/Puskesmas Pembantu
menurut Kecamatan di Kota Blitar, 2017-2021**
*Visiting of Patient at Health Center by Subdistrict in Blitar
Municipality, 2017-2021*

Kecamatan Subdistrict	2017	2018	2019	2020	2021
(1)	(2)	(3)	(4)	(5)	(6)
010. Sukorejo	85 820	76 217	35 790	33 350	44 244
020. Kepanjenkidul	67 432	67 517	45 153	29 197	37 337
030. Sananwetan	90 533	86 745	41 815	37 017	35 761
Kota Blitar	243 785	230 479	122 758	99 564	117 342

Sumber/Source: Dinas Kesehatan Kota Blitar/ Health Agency of Blitar Municipality

Tabel 4.2.11 **Fasilitas Persalinan menurut Kecamatan dan Jenisnya di Kota Blitar, 2021**
Table 4.2.11 **Confinement Facility by Subdistrict and its Kind in Blitar Municipality, 2021**

Kecamatan Subdistrict	RB/RSIA/RS Bersalin Pediatrics and Women Hospitals	Tenaga KIA ¹ Maternal and child health workers	Dukun Bayi ² Traditional birth attendants
(1)	(2)	(3)	(4)
010. Sukorejo	1	46	6
020. Kepanjenkidul	-	51	5
030. Sananwetan	-	98	10
Kota Blitar	1	195	21

Catatan/Note: ¹Tenaga KIA adalah tenaga Kebidanan/ *Maternal and childhealth workers are midwife*

²Dukun Bayi berdasarkan data tahun 2021. Data dukun yang dimaksudkan adalah untuk pemijat bayi
 Tidak ada pendataan Dukun Bayi untuk tahun sebelum 2018/ *Traditional birth attendants data based on 2021. The traditional birth attendants means baby massager and there is no data collection before 2018*

Sumber/Source: Dinas Kesehatan Kota Blitar/ *Health Agency of Blitar Municipality*

Tabel
Table 4.2.12

Pelayanan Kesehatan Bayi¹⁾ dan Pelayanan Kesehatan Balita²⁾ di Puskesmas di Kota Blitar, 2021
Baby and Toddler Services at Health Centre in Blitar Municipality, 2021

Kecamatan Subdistrict	Pelayanan Kesehatan Bayi Infant Health Services (1 th)	Pelayanan Kesehatan Balita Toddler Health Services
(1)	(2)	(3)
010. Sukorejo	714	82
020. Kapanjenkidul	450	574
030. Sananwetan	640	1 765
Kota Blitar	1 804	2 421

Catatan/Note: ¹⁾Bayi yang minimal mendapatkan pelayanan kesehatan sesuai standar oleh tenaga kesehatan 4 kali, penimbangan 8 kali, imunisasi campak, SDIDTKA 4 kali, mendapat vitamin A 1 kali, dan pelayanan MTBS pada saat sakit/ *Baby who has received minimum health services according to standards by health personnel 4 times, weighed 8 times, measles immunization, SDIDTKA 4 times, received vitamin A 1 time, and MTBS services at the time of illness*

²⁾Balita yang mendapat pelayanan kesehatan minimal 8 kali/ *Toddlers who receives health services at least 8 times*
Sumber/Source: Dinas Kesehatan Kota Blitar/ *Health Agency of Blitar Municipality*

Tabel 4.2.13 **Jumlah Ibu Hamil, Melakukan Kunjungan K1, Melakukan Kunjungan K4, Kurang Energi Kronis (KEK), dan Mendapat Tablet Zat Besi (Fe) di Kota Blitar, 2015- 2021**
Number of Pregnant Women, Those with One Visit and Four Visits of Antenatal Care, Chronic Energy Deficiency (CED), and Receiving Iron Supplement in Blitar Municipality, 2015- 2021

Tahun Year	Jumlah Ibu Hamil Pregnant Women	Melakukan Kunjungan K1 One Visit	Melakukan Kunjungan K4 Four Visit	Kurang Energi Kronis (KEK) Chronic Energy De ficiency (CED)	Mendapat Zat Besi (Fe) Receiving Iron Supplement
(1)	(2)	(3)	(4)	(5)	(6)
2015	2 423	2 211	2 073	197	1 958
2016	2 410	2 296	2 030	228	2 025
2017	2 391	2 170	2 003	201	2 032
2018	2 376	2 185	1 987	155	2 031
2019	2 360	2 266	2 025	-	1 972
2020	2 345	2 296	2 108	213	1 963
2021	2 248	1 996	1 868	171	1 629

Sumber/Source: Dinas Kesehatan Kota Blitar/ Health Agency of Blitar Municipality

Tabel
Table 4.2.14

Persalinan dan Bayi Lahir Hidup/Mati di Puskesmas/Unit Swasta di Kota Blitar, 2021
Childbirth and Live/Death Baby Birth by Health Centre/Hospital in Blitar Municipality, 2021

Kecamatan Subdistrict	Persalinan Childbirth	Bayi Lahir Hidup Alive Baby Birth		Bayi Lahir Mati Death Baby Birth		Jumlah Total	
		Laki-laki Male	Perempuan Female	Laki-laki Male	Perempuan Female	Laki-laki Male	Perempuan Female
(1)	(2)	(3)	(4)	(5)	(6)	(7)	(8)
010. Sukorejo	745	393	348	3	1	396	349
020. Kepanjenkidul	509	235	269	3	2	238	271
030. Sananwetan	668	344	322	-	2	344	324
Kota Blitar	1 922	972	939	6	5	978	944

Sumber/Source: Dinas Kesehatan Kota Blitar/ Health Agency of Blitar Municipality

Tabel
Table 4.2.15

Jumlah Bayi Lahir, Bayi Berat Badan Lahir Rendah (BBLR), dan BBLR Didampingi Menurut Kecamatan di Kota Blitar, 2021
Number of Birth, Low Birth Weights (LBW) baby and Accompanied LBW by Subdistrict in Blitar Municipality, 2021

Kecamatan Subdistrict	Bayi Lahir Hidup Alive Baby Birth	Jumlah Bayi BBLR/LBW ¹ Number of Baby with BBLR/LBW ¹			
		Jumlah / Total		Dirawat / Treated	
		Laki-laki Male	Perempuan Female	Laki-laki Male	Perempuan Female
(1)	(2)	(3)	(4)	(5)	(6)
010. Sukorejo	741	23	15	23	15
020. Kepanjenkidul	504	12	12	12	12
030. Sananwetan	666	-	-	-	-
Kota Blitar	1 911	35	27	35	27

Lanjutan Tabel/*Continued Table* 4.2.15

Kecamatan Subdistrict	Gizi Buruk Malnutrition	
	Laki-laki Male	Perempuan Female
(1)	(3)	(4)
010. Sukorejo	10	7
020. Kepanjenkidul	1	-
030. Sananwetan	2	3
Kota Blitar	13	10

Catatan/*Note*: *BBLR/LBW hanya didampingi/ *BBLR/LBW being Accompanied Only*

Sumber/*Source*: Dinas Kesehatan Kota Blitar/ *Health Agency of Blitar Municipality*

Tabel
Table 4.2.16**Penderita / Pasien di Puskesmas menurut Jenis Penyakit
di Kota Blitar, 2021**
**Patients at Health Center by the Kinds of Disease in Blitar
Municipality, 2021**

Jenis Penyakit Kinds of Disease	Jumlah Kasus/Number of Cases		
	Baru New Cases	Lama Old Cases	Jumlah Total
(1)	(2)	(3)	(4)
1. Hipertensi Esensial (Primer) <i>Essensial (Primary) Hypertension</i>	8 304	1 313	9 617
2. Pemeriksaan Kesehatan Umum <i>General Medical Examination</i>	6 646	17	6 663
3. Infeksi Saluran Pernapasan Atas Akut, Tidak Dijelaskan <i>Acute Upper Respiratory Infection, Unspecified</i>	4 211	31	4 242
4. Pemeriksaan Antenatal <i>Antenatal Examinations</i>	4 595	771	5 366
5. Nasofaringitis Akut (Flu Biasa) <i>Acute Nasopharyngitis (Common Cold)</i>	2 812	14	2 826
6. Diabetes Mellitus yang Tidak Tergantung Insulin <i>Non-Insulin-dependent Diabetes Mellitus</i>	2 531	338	2 869
7. Mialgia <i>Myalgia</i>	2 028	58	2 086
8. Gastritis, Tidak Ditentukan <i>Gastritis, Unspecified</i>	846	32	878
9. Perlunya Imunisasi terhadap Poliomyelitis <i>Need for Immunization Against Poliomyelitis</i>	2 529	1	2 530
10. Perlunya Imunisasi terhadap Penyakit Virus Tunggal <i>Need for Immunization Against Other Single Viral Disease</i>	1 179	478	1 657
Jumlah/Total	35 681	3 053	38 734

Sumber/Source: Dinas Kesehatan Kota Blitar/ Health Agency of Blitar Municipality

Tabel 4.2.17
Table

Jumlah Penderita Demam Berdarah menurut Kecamatan dan Umur Penderita di Kota Blitar, 2021
The Number of Patients of Dengue by Subdistrict and Age in Blitar Municipality, 2021

Kecamatan Subdistrict	Umur < 1 Tahun Under 1 year old		1-4 Tahun 1-4 years old		5-14 Tahun 5-14 years old	
	Laki-laki Male	Perempuan Female	Laki-laki Male	Perempuan Female	Laki-laki Male	Perempuan Female
(1)	(2)	(3)	(4)	(5)	(6)	(7)
010. Sukorejo	-	-	-	1	3	2
020. Kepanjenkidul	-	-	1	-	7	2
030. Sananwetan	-	1	-	2	7	3
Kota Blitar	-	1	1	3	17	7

Lanjutan Tabel/*Continued Table* 4.2.17

Kecamatan Subdistrict	15-44 Tahun 15-44 years old		45+ Tahun 45+ years old		Jumlah Total	
	Laki-laki Male	Perempuan Female	Laki-laki Male	Perempuan Female	Laki-laki Male	Perempuan Female
(1)	(2)	(3)	(4)	(5)	(6)	(7)
010. Sukorejo	1	4	-	1	4	8
020. Kepanjenkidul	1	1	1	2	10	5
030. Sananwetan	4	3	-	1	11	10
Kota Blitar	6	8	1	4	25	23

Sumber/*Source*: Dinas Kesehatan Kota Blitar/ *Health Agency of Blitar Municipality*

Tabel
Table 4.2.18

**Jumlah Kasus HIV/AIDS, IMS, DBD, TB, dan Malaria
Menurut Kecamatan di Kota Blitar, 2021**
*The Number of Cases of HIV/AIDS, Sexually Transmitted
Infection, Dengue Fever, Diarrhea, Tuberculosis (TB), and
Malaria by Subdistrict in Blitar Municipality, 2021*

Kecamatan Subdistrict	HIV/AIDS HIV/AIDS	IMS Sexually Transmitted Infection	DBD Dengue Fever	Diare Diarrhea	TB Tuberculosis	Malaria Malaria
(1)	(2)	(3)	(4)	(5)	(6)	(7)
010. Sukorejo	13	5	12	931	41	-
020. Kepanjenkidul	24	25	15	729	75	1
030. Sananwetan	53	6	21	758	42	1
Kota Blitar	90	36	48	2 418	158	2

Sumber/Source: Dinas Kesehatan Kota Blitar/ Health Agency of Blitar Municipality

4.3 AGAMA DAN SOSIAL LAINNYA RELIGION AND OTHER SOCIAL AFFAIRS

Tabel 4.3.1 **Jumlah Penduduk Menurut Kecamatan dan Agama yang Dianut di Kota Blitar, 2021**
Table 4.3.1 **Population by Subdistrict and Religion in Blitar Municipality, 2021**

Kecamatan Subdistrict	Islam	Protestan Protestant	Katolik Catholic	Hindu	Budha Buddha	Lainnya Others
(1)	(2)	(3)	(4)	(5)	(6)	(7)
010. Sukorejo	49 748	2 488	1 579	18	202	62
020. Kepanjenkidul	41 619	1 531	1 783	14	269	55
030. Sananwetan	54 548	2 186	1 999	60	52	31
Kota Blitar	145 915	6 205	5 361	92	523	148

Sumber/Source: Dinas Kependudukan dan Pencatatan Sipil Kota Blitar/Population and Civil Registration Agency of Blitar Municipality

Tabel 4.3.2
Table

Jumlah Tempat Peribadatan Menurut Kecamatan di Kota Blitar 2021
The Number of Places of Worship by Subdistrict in Blitar Municipality, 2021

Kecamatan Subdistrict	Masjid Mosque	Mushola Pray Room	Gereja Protestan Protestant Church	Pura Temple	Wihara Temple	Klenteng Pagoda
(1)	(2)	(3)	(4)	(5)	(6)	(7)
010. Sukorejo	40	99	1	-	-	1
020. Kepanjenkidul	29	107	1	-	1	-
030. Sananwetan	73	78	2	-	-	-
Kota Blitar	142	284	4	0	1	1

Sumber/Source: Kantor Kementerian Agama Kota Blitar/ Religious Affairs Agency of Blitar Municipality

Tabel 4.3.3 Jumlah Desa¹/Kelurahan yang Mengalami Bencana Alam² Menurut Kecamatan di Kota Blitar, 2019–2021
The Number of Villages¹/Kelurahan that Had Natural Disaster² by Subdistrict in Blitar Municipality, 2019–2021

Kecamatan Subdistrict	Banjir/Flood		
	2019	2020	2021
(1)	(2)	(3)	(4)
010. Sukorejo	–	–	–
020. Kepanjenkidul	–	–	–
030. Sananwetan	1	–	–
Kota Blitar	1	–	–

Lanjutan Tabel/*Continued Table* 4.3.3

Kecamatan Subdistrict	Gempa Bumi/Earthquake		
	2019	2020	2021
(1)	(5)	(6)	(7)
010. Sukorejo	–	–	6
020. Kepanjenkidul	–	–	–
030. Sananwetan	–	–	–
Kota Blitar	–	–	6

Lanjutan Tabel/Continued Table 4.3.3

Kecamatan Subdistrict	Tanah Longsor/Landslide		
	2019	2020	2021
(1)	(2)	(3)	(4)
010. Sukorejo	–	–	–
020. Kepanjenkidul	–	5	1
030. Sananwetan	2	–	–
Kota Blitar	2	5	1

Catatan/Note: ¹ Desa pada tabel ini termasuk Unit Permukiman Transmigrasi (UPT) yang masih dibina oleh kementerian terkait dan nagari di Provinsi Sumatera Barat/Villages in this table are included in Transmigration Settlement Unit which is still fostered by the relevant ministries and the nagari in the Province of Sumatera Barat

Sumber/Source: ² Kejadian dalam setahun sebelum tahun pencacahan/Occured during the last one year before the enumeration years
BPS, Pendataan Potensi Desa (Podes)/BPS-Statistics Indonesia, Village Potential Data Collecting

Tabel
Table 4.3.4

Kyai, Pastur dan Pendeta Menurut Kecamatan di Kota Blitar, 2021
Leader of Moslem and Christians by Subdistrict in Blitar Municipality, 2021

Kecamatan Subdistrict	Kyai Kyai	Pastur Pastor	Pendeta Priest
(1)	(2)	(3)	(4)
010. Sukorejo	99	3	3
020. Kepanjenkidul	107	-	4
030. Sananwetan	78	2	2
Kota Blitar	284	5	9

Sumber/Source: Kantor Kementerian Agama Kota Blitar/ *Religious Affairs Agency of Blitar Municipality*

Tabel 4.3.5 Fasilitas Keagamaan Menurut Kecamatan di Kota Blitar, 2021
Table 4.3.5 Religious Facility by Subdistrict by Subdistrict in Blitar Municipality, 2021

Kecamatan Subdistrict	TPQ Place to Learn Quran	Guru Ngaji Quran Teacher	Mubaligh Mubaligh
(1)	(2)	(3)	(4)
010. Sukorejo	73	439	40
020. Kepanjenkidul	65	368	29
030. Sananwetan	95	501	73
Kota Blitar	233	1 308	142

Sumber/Source: Kantor Kementerian Agama Kota Blitar/ Religious Affairs Agency of Blitar Municipality

Tabel
Table 4.3.6

Nikah, Cerai Gugat dan Cerai Talak Secara Islam Menurut Kecamatan di Kota Blitar, 2021
Number of Marriages, Separates and Divorces for Moslem by Subdistrict in Blitar Municipality, 2021

Kecamatan Subdistrict	Nikah Marriage	Cerai Gugat ¹ Separates	Cerai Talak ² Divorces
(1)	(2)	(3)	(4)
010. Sukorejo	379	106	35
020. Kepanjenkidul	280	86	21
030. Sananwetan	354	99	32
Kota Blitar	1 013	291	88

Catatan/Note: ¹ Cerai Gugat adalah pengajuan cerai oleh pihak istri/ *Separates are divorce filing by wife.*

² Cerai Talak adalah pengajuan cerai oleh pihak suami/ *Divorces are divorce filing by husband.*

Sumber/Source: Pengadilan Agama Blitar dan KUA Kecamatan se- Kota Blitar/ *Religious Courts of Blitar and Subdistrict Religious Affairs Agency of Blitar municipality*

Tabel 4.3.7 **Masalah Sosial Anak Menurut Jenis dan Kecamatan di Kota Blitar, 2021**
The Children Social Problem by its Kind and Subdistrict in Blitar Municipality, 2021

Kecamatan Subdistrict	Anak Jalanan Street Children	Balita Terlantar Homeless Toddler	Anak Terlantar Homeless Children	Anak Berhadapan dengan Hukum Children in Con ict with The Law
(1)	(2)	(3)	(4)	(5)
010. Sukorejo	6	-	-	14
020. Kepanjenkidul	1	-	3	5
030. Sananwetan	-	1	-	1
Kota Blitar	7	1	3	20

Lanjutan Tabel/*Continued Table 4.3.7*

Kecamatan Subdistrict	Anak yang Menjadi Korban Tindak Kekerasan atau Diperlakukan Salah Children Who Are Victims of Violence or Mistreated	Anak yang Memerlukan Perlindungan Khusus Children Who Need Special Protections	Jumlah Total
(1)	(6)	(7)	(8)
010. Sukorejo	1	1	22
020. Kepanjenkidul	1	1	11
030. Sananwetan	-	3	5
Kota Blitar	2	5	38

Sumber/*Source*: Dinas Sosial Daerah Kota Blitar/ *Social Affairs Agency of Blitar Municipality*

Tabel 4.3.8 **Penyanggah Masalah Sosial Menurut Kecamatan di Kota Blitar, 2021**
Table 4.3.8 **Having Social Problem by Subdistrict in Blitar Municipality, 2021**

Kecamatan Subdistrict	Keluarga Fakir Miskin Poor Family	Tuna Susila Prostitute	Pengemis Beggars	Gelandangan dan Gelandangan Psikotik Bums and Psychotic Bums
(1)	(2)	(3)	(4)	(5)
010. Sukorejo	-	1	-	-
020. Kepanjenkidul	-	1	2	2
030. Sananwetan	-	-	-	-
Kota Blitar	0	2	2	2

Lanjutan Tabel/*Continued Table* 4.3.8

Kecamatan Subdistrict	Lanjut Usia Terlantar Homeless Elderly	Pemulung Scavengers	Kelompok Minoritas Minority Group	Bekas Warga Binaan LP (NWNLP) Former Inmates of Correctional Institution
(1)	(2)	(3)	(4)	(5)
010. Sukorejo	45	3	-	-
020. Kepanjenkidul	61	8	-	29
030. Sananwetan	24	12	-	-
Kota Blitar	130	23	0	29

Lanjutan Tabel/*Continued Table 4.3.8*

Kecamatan Subdistrict	Korban Bencana Alam Victim of Natural Disasters	Korban Bencana Sosial Victim of Social Disasters	Perempuan Rawan Sosial Ekonomi Social- Economic Vulnerable Women	Keluarga Bermasalah Psikologis Psychological Problem Family	Jumlah Total
(1)	(2)	(3)	(4)	(5)	(6)
010. Sukorejo	-	-	-	-	49
020. Kepanjenkidul	-	-	9	-	112
030. Sananwetan	-	-	-	-	36
Kota Blitar	0	0	9	0	197

Sumber/*Source*: Dinas Sosial Daerah Kota Blitar/*Social Affairs Agency of Blitar Municipality*

Tabel 4.3.9
Table

Penyanggah Cacat Menurut Kecamatan di Kota Blitar, 2021
Number of Handicap by Subdistrict in Blitar Municipality, 2021

Kecamatan Subdistrict	Anak dengan Kedisabilitas Children with Disabilities	Penyanggah Disabilitas dan Penyanggah Penyakit People with Disabilities and Disease	Orang dengan HIV/ AIDS (ODHA) People with HIV/AIDS
(1)	(2)	(3)	(4)
010. Sukorejo	26	241	...
020. Kepanjenkidul	13	286	...
030. Sananwetan	22	240	...
Kota Blitar	61	767	86

Lanjutan Tabel/*Continued Table* 4.3.9

Kecamatan Subdistrict	Korban Penyalahgunaan Napza Victims of Drugs Abuse	Orang dengan Gangguan Kejiwaan People with Mental Disorders	Jumlah Total
(1)	(5)	(6)	(7)
010. Sukorejo	...	13	...
020. Kepanjenkidul	...	0	...
030. Sananwetan	...	1	...
Kota Blitar	27	14	955

Sumber/*Source*: Dinas Sosial Daerah Kota Blitar/*Social Affairs Agency of Blitar Municipality*
 **data tidak ditampilkan/data not displayed*

Tabel 4.3.10 Jumlah Penerima Bantuan dan Anggaran Bantuan Sosial Pangan Menurut Kecamatan di Kota Blitar, 2021
Number of Beneficiaries and the Budget for Social Food Assistance by Subdistrict in Blitar Municipality, 2021

Kecamatan Subdistrict	Jumlah KK Penerima Bantuan Number of Heads of Families Receiving Assistance	Jumlah Anggaran Bantuan Sosial Pangan Amount of Food Social Assistance Budget
(1)	(2)	(3)
010. Sukorejo	3 861	772 200 000
020. Kepanjenkidul	2 585	517 000 000
030. Sananwetan	2 750	550 000 000
Kota Blitar	9 196	1 839 200 000

Sumber/Source: Dinas Sosial Daerah Kota Blitar/ Social Affairs Agency of Blitar Municipality

Tabel 4.3.11 Pasangan Usia Subur (PUS) dan Pencapaian Peserta KB Aktif Menurut Kecamatan di Kota Blitar, 2021
Table 4.3.11 Fertile Age Couple and Achievements of Active Family Planning by Subdistrict in Blitar Municipality, 2021

Kecamatan Subdistrict	Pasangan Usia Subur Fertile Age Couple	Pencapaian Peserta KB Aktif Achievements of Active Family Planning Program	Persentase Terhadap Pasangan Usia Subur Percentage
(1)	(2)	(3)	(4)
010. Sukorejo	6 697	5 004	74, 72
020. Kepanjenkidul	5 660	4 225	74, 65
030. Sananwetan	7 144	5 234	73, 26
Kota Blitar	19 501	14 463	74, 17

Sumber/Source: Dinas Pemberdayaan Perempuan, Perlindungan Anak, Pengendalian Penduduk dan Keluarga Berencana Kota Blitar/
 Women's Empowerment, Child Protection, Population Control and Family Planning Agency of Blitar Municipality

Tabel
Table 4.3.12**Target dan Pencapaian Peserta KB Aktif Menurut
Kecamatan di Kota Blitar, 2021**
*Target and Achievements of Active Family Planning
Participants by Subdistrict in Blitar Municipality, 2021*

Kecamatan Subdistrict	Target Peserta KB Target of Active Family Planning Program	Pencapaian Peserta KB Aktif Achievements of Active Family Planning Program	Persentase Terhadap Target Percentage
(1)	(2)	(3)	(4)
010. Sukorejo	4 746	5 004	105,44
020. Kepanjenkidul	4 124	4 225	102,45
030. Sananwetan	5 135	5 234	101,93
Kota Blitar	14 005	14 463	103,27

Sumber/Source: Dinas Pemberdayaan Perempuan, Perlindungan Anak, Pengendalian Penduduk dan Keluarga Berencana Kota Blitar/
Women's Empowerment, Child Protection, Population Control and Family Planning Agency of Blitar Municipality

Tabel 4.3.13 **Peserta KB Aktif Menurut Metode Kontrasepsi dan Kecamatan di Kota Blitar, 2021**
Table *Participants of Active Family Planning by Contraception Methods and Subdistrict in Blitar Municipality, 2021*

Kecamatan Subdistrict	IUD IUD	Pil Pills	Kondom Condom	Suntik Injections	Kontap P/L Sterilization	Implan Implant
(1)	(2)	(3)	(4)	(5)	(6)	(7)
010. Sukorejo	1 088	899	445	1 715	452	405
020. Kepanjenkidul	1 039	694	479	1 427	375	211
030. Sananwetan	1 513	848	413	1 370	809	281
Kota Blitar	3 640	2 441	1 337	4 512	1 636	897

Sumber/Source: Dinas Pemberdayaan Perempuan, Perlindungan Anak, Pengendalian Penduduk dan Keluarga Berencana Kota Blitar/
 Women's Empowerment, Child Protection, Population Control and Family Planning Agency of Blitar Municipality

Tabel
Table 4.3.14**Target dan Pencapaian Metode Kontrasepsi Efektif (MKE)
Menurut Kecamatan di Kota Blitar, 2021**
*Target and Achievements of Effective Contraception
Methods (MKE) by Subdistrict in Blitar Municipality, 2021*

Kecamatan Subdistrict	Peserta KB Aktif Active Family Planning Program Participants	Target MKE MKE Targets	Pencapaian MKE MKE Achievements	Persentase Terhadap KB Aktif Percentage
(1)	(2)	(3)	(4)	
010. Sukorejo	5 004	1 660	1 666	100,36
020. Kepanjenkidul	4 225	1 556	1 625	104,43
030. Sananwetan	5 234	2 092	2 603	124,43
Kota Blitar	14 463	5 308	5 894	36,70

Sumber/Source: Dinas Pemberdayaan Perempuan, Perlindungan Anak, Pengendalian Penduduk dan Keluarga Berencana Kota Blitar/
Women's Empowerment, Child Protection, Population Control and Family Planning Agency of Blitar Municipality

Tabel 4.3.15 **PPKBD, Sub PPKBD, dan Kelompok Akseptor Menurut Kecamatan di Kota Blitar, 2021**
PPKBD, Sub PPKBD and Group of Acceptor by Subdistrict in Blitar Municipality, 2021

Kecamatan Subdistrict	PPKBD	Sub PPKBD	Kelompok Akseptor Group of Acceptor
(1)	(2)	(3)	(4)
010. Sukorejo	8	96	7
020. Kepanjenkidul	9	104	7
030. Sananwetan	11	117	7
Kota Blitar	28	317	21

Sumber/Source: Dinas Pemberdayaan Perempuan, Perlindungan Anak, Pengendalian Penduduk dan Keluarga Berencana Kota Blitar/
 Women's Empowerment, Child Protection, Population Control and Family Planning Agency of Blitar Municipality

Tabel
Table 4.3.16**Penyelesaian Permohonan Sertifikat Hak Atas Tanah
Menurut Jenisnya di Kota Blitar, 2021**
*Finished of Request of Land Location Right Certificate by its
Kind in Blitar Municipality, 2021*

Jenis Permohonan Request Kind	Sisa Tahun Lalu	Permohonan	Diselesaikan	Sisa Akhir Tahun
(1)	(2)	(3)	(4)	(5)
Serti kat Konversi	-	-	-	-
Permohonan SKPT, GS, dan SU untuk Permohonan Hak	-	232	232	-
Serti kat Peralihan Hak	76	1 496	1 563	9
Serti kat Pemberian Hak	2	45	47	-
Serti kat Pengganti (Rusak/Hilang)	6	104	106	4
Hak Tanggungan	-	417	417	-
Serti kat Penggabungan	1	4	4	1
Serti kat Pemisahan	-	-	-	-
Kota Blitar	85	2 298	2 369	14

Sumber/Source: Badan Pertanahan Kota Blitar/ National Land Agency of Blitar Municipality

Tabel 4.3.17 **Kegiatan Bidang Pendaftaran Tanah Menurut Jenis Sertifikat di Kota Blitar, 2021**
Table 4.3.17 **Activity of Land Registration by Kind of Certificate in Blitar Municipality, 2021**

Jenis Sertifikat Certificate Kind	Hak Milik		Hak Guna Bangunan	
	Jumlah Total	Luas/ Area (Ha)	Jumlah Total	Luas/ Area (Ha)
(1)	(2)	(3)	(4)	(5)
Pemberian Hak	45	0,39	-	-
Konversi	-	-	-	-
Pemindahan Hak	1 434	51,14	129	1,67
Penggabungan	4	0,69	-	-
Pemisahan	-	-	-	-
Penghapusan / Roya	382	13,59	75	0,35
Hak Tanggungan	385	10,03	32	0,33
Sertifikat Pengganti/Blanko Baru	98	5,11	1	0,02
Wakaf	-	-	-	-
Kota Blitar	2 348,00	80,95	237,00	2,37

Lanjutan Tabel/*Continued Table* 4.3.17

Jenis Sertifikat Sertifikat Kind	Hak Pakai		Hak Wakaf	
	Jumlah Total	Luas/ Area (Ha)	Jumlah Total	Luas/ Area (Ha)
(1)	(6)	(7)	(8)	(9)
Pemberian Hak	-	-	-	-
Konversi	-	-	-	-
Pemindahan Hak	-	-	-	-
Penggabungan	-	-	-	-
Pemisahan	-	-	-	-
Penghapusan / Roya	-	-	-	-
Hak Tanggungan	-	-	-	-
Sertifikat Pengganti/Blanko Baru	1	0,19	-	-
Wakaf	-	-	20	0,34
Kota Blitar	1	0,19	20	0,34

Sumber/*Source*: Badan Pertanahan Kota Blitar/ *National Land Agency of Blitar Municipality*

Tabel 4.3.18 **Pelanggaran Lalu Lintas Jalan Raya Menurut Jenisnya di Kota Blitar, 2018-2021**
Table 4.3.18 **Traffic Offence by Type in Blitar Municipality, 2018-2021**

Jenis Pelanggaran Offence Type	2018	2019	2020	2021
(1)	(2)	(3)	(4)	(5)
1. Muatan/ Cargo	248	362	247	181
2. Kecepatan/ Speed	-	18	-	-
3. Marka/Rambu/ Traffic signs	5 830	2 520	1 631	1 015
4. Surat-surat/ Licenses	14 474	10 768	5 683	1 949
5. Perlengkapan/ Equipment	6 818	2 511	1 554	1 401
6. Lain-lain/ Other Offences	3 546	5 130	2 109	1 343
Kota Blitar	30 916	21 309	11 224	5 889

Sumber/Source: Kasatlantas Polresta Blitar/ Traffic Section, Police Agency of Blitar Municipality

Tabel
Table 4.3.19**Kecelakaan Lalu Lintas Menurut Kecamatan dan Korbannya di Kota Blitar, 2021**
Traffic Accident by Subdistrict and Victims in Blitar Municipality, 2021

Kecamatan Subdistrict	Banyak Kejadian Number of Accident	Korban/Victims			Kerugian Materi/ Loss (000 Rp.)
		Meninggal Dunia Died	Luka Berat Serious Injuries	Luka Ringan Minor Injuries	
(1)	(2)	(3)	(4)	(5)	(6)
010. Sukorejo	35	2	-	69	24 500 000
020. Kepanjenkidul	36	4	-	64	18 700 000
030. Sananwetan	40	9	1	58	28 100 000
Kota Blitar	111	15	1	191	71 300 000

Sumber/Source: Kasatlantas Polresta Blitar/ Traffic Section, Police Agency of Blitar Municipality

Tabel 4.3.20 Pengajuan Surat Ijin Mengemudi Menurut Kecamatan dan Jenisnya di Kota Blitar, 2021
Table 4.3.20 Submitting Driving License by Subdistrict and Type in Blitar Municipality, 2021

Kecamatan Subdistrict	Jenis Pengajuan/ Submitting Type			
	Baru/ New		Perpanjangan/Renew	
	Laki-laki Male	Perempuan Female	Laki-laki Male	Perempuan Female
(1)	(2)	(3)	(4)	(5)
010. Sukorejo	450	390	1 925	1 025
020. Kepanjenkidul	984	842	2 106	1 482
030. Sananwetan	1 166	768	2 169	1 546
Kota Blitar	2 600	2 000	6 200	4 053

Sumber/Source: Kasatlantas Polresta Blitar/ Traffic Section, Police Agency of Blitar Municipality

Tabel
Table 4.3.21

Perkara Kejahatan yang Dilaporkan dan Diselesaikan di Kota Blitar, 2018-2021
Criminal Cases Reported and Solved in Blitar Municipality, 2018-2021

Uraian Dissection	2018	2019	2020	2021
(1)	(2)	(3)	(4)	(5)
Kejahatan yang Dilaporkan Criminal Cases Reported	298	221	263	237
1. Pembunuhan/ <i>Murder</i>	-	1	1	-
2. Perampokan/ <i>Robbery</i>	1	-	1	1
3. Pencurian Biasa/ <i>Stealing</i>	24	19	30	17
4. Pencurian Berat/ <i>Larceny</i>	37	37	33	29
5. Lain-lain/ <i>Other Criminals</i>	236	164	198	190
Kejahatan yang Diselesaikan Criminal Cases Solved	201	178	229	239
1. Pembunuhan/ <i>Murder</i>	-	1	1	-
2. Perampokan/ <i>Robbery</i>	-	-	1	-
3. Pencurian Biasa/ <i>Stealing</i>	19	14	26	18
4. Pencurian Berat/ <i>Larceny</i>	39	30	23	25
5. Lain-lain/ <i>Other Criminals</i>	143	133	178	196

Catatan/Noted : Data merupakan semua kasus di wilayah Polres Blitar Kota (termasuk Kecamatan Ponggok, Kecamatan Srengat, Kecamatan Nglegok dan Kecamatan Wonodadi Kabupaten Blitar)/ *Data is all cases under the charge of Police Agency of Blitar Municipality (including Ponggok Subdistrict, Srengat Subdistrict, Nglegok Subdistrict and Wonodadi Subdistrict Blitar Regency)*

Sumber/Source: Kasatreskrim Polresta Blitar/ *Criminal Section, Police Agency of Blitar Municipality*

Tabel 4.3.22 Tindak Pidana yang Dilaporkan dan Diselesaikan di Kota Blitar, 2019-2021
Offence Cases Reported and Solved in Blitar Municipality, 2019-2021

Jenis Tindak Pidana Offence Cases Kind (1)	2019		2020		2021	
	L (2)	S (3)	L (4)	S (5)	L (6)	S (7)
1. Pencurian Berat/ <i>Larceny</i>	37	30	33	23	29	25
2. Pencurian Biasa/ <i>Stealing</i>	19	14	30	26	17	18
3. Pencurian Ranmor/ <i>Vehicle theft</i>	25	12	24	21	23	14
4. Perkosaan/ <i>Rape</i>	1	1	-	-	1	-
5. Penipuan/ <i>Fraud</i>	20	20	39	27	42	37
6. Penggelapan/ <i>Embezzlement</i>	10	3	8	8	3	2
7. Penganiayaan/ <i>Persecution</i>	15	14	16	17	24	31
8. Sajam/ <i>Sharp weapons</i>	6	7	2	2	1	1
9. Kebakaran/ <i>Fire</i>	-	-	-	-	-	-
10. Perjudian/ <i>Gambling</i>	28	28	31	31	23	27
11. Pengerusakan/ <i>Vandalism</i>	2	2	3	3	3	1
12. Pemalsuan Uang/ <i>Counterfeiting money</i>	-	-	-	-	-	-
13. Lain-lain/ <i>Other Cases</i>	58	47	77	71	71	83
Jumlah/Total	221	178	263	229	237	239

Catatan/Noted : L : Kasus Dilaporkan, S: Kasus Diselesaikan/ L: Cases Reported, S: Cases Solved
 Data merupakan semua kasus di wilayah Polres Blitar Kota (termasuk Kecamatan Ponggok, Kecamatan Srengat, Kecamatan Nglegok dan Kecamatan Wonodadi Kabupaten Blitar)/ Data is all cases under the charge of Police Agency of Blitar Municipality (including Ponggok Subdistrict, Srengat Subdistrict, Nglegok Subdistrict and Wonodadi Subdistrict Blitar Regency)

Sumber/Source: Kasatreskrim Polresta Blitar/ Criminal Section, Police Agency of Blitar Municipality

Tabel
Table 4.3.23

Resiko Penduduk Terjadi Tindak Pidana per 100.000 Penduduk di Kota Blitar, 2021
Risk of Population Crime per 100,000 Population in Blitar Municipality, 2021

Kecamatan Subdistrict	Jumlah Penduduk	Tindak Pidana Dilaporkan	Tindak Pidana Diselesaikan	Selang Waktu Terjadi Tindak Pidana	Persentase Penyelesaian Tindak Pidana
(1)	(2)	(3)	(4)	(5)	(6)
010. Sukorejo	54 097	17	18	515 JAM 18 MENIT 21 DETIK	106%
020. Kepanjenkidul	45 271	16	15	548 JAM 30 MENIT 0 DETIK	94%
030. Sananwetan	58 876	13	8	674 JAM 9 MENIT 14 DETIK	62%
Kota Blitar	158 244	46	41	190 JAM 26 MENIT 5 DETIK	89%

Catatan/Noted : Data merupakan semua kasus di wilayah Polres Blitar Kota (termasuk Kecamatan Ponggok, Kecamatan Srengat, Kecamatan Nglegok dan Kecamatan Wonodadi Kabupaten Blitar) / Data is all cases under the charge of Police Agency of Blitar Municipality (including Ponggok Subdistrict, Srengat Subdistrict, Nglegok Subdistrict and Wonodadi Subdistrict Blitar Regency)

Sumber/Source: Kasatreskrim Polresta Blitar / Criminal Section, Police Agency of Blitar Municipality

Tabel 4.3.24 **Kejahatan Narkoba yang Dilaporkan dan Diselesaikan Menurut Jenis Narkoba di Kota Blitar, 2020-2021**
Table *Drugs Cases Received and Solved by Drugs Type in Blitar Municipality, 2020-2021*

Jenis Narkoba Drugs Type	2020		2021	
	Dilaporkan dan Diselesaikan Reported and Solved		Dilaporkan dan Diselesaikan Reported and Solved	
	Laki-laki Male	Perempuan Female	Laki-laki Male	Perempuan Female
(1)	(2)	(3)	(4)	(5)
Sabu-sabu	16	1	17	2
Ganja	-	-	-	-
Obat Keras (Pil LL)	5	2	11	-
Jumlah/Total	21	3	28	2

Sumber/Source: Kasat Narkoba Polresta Blitar/ Drugs Criminal Section, Police Agency of Blitar Municipality

Tabel
Table 4.3.25

Kejahatan Narkoba yang Dilaporkan dan Diselesaikan Menurut Kecamatan di Kota Blitar, 2020-2021
Drugs Cases Received and Solved by Subdistrict in Blitar Municipality, 2020-2021

Kecamatan Subdistrict	2020		2021	
	Dilaporkan dan Diselesaikan Reported and Solved		Dilaporkan dan Diselesaikan Reported and Solved	
	Laki-laki Male	Perempuan Female	Laki-laki Male	Perempuan Female
(1)	(2)	(3)	(4)	(5)
010. Sukorejo	4	-	8	1
020. Kepanjenkidul	9	1	6	-
030. Sananwetan	8	2	14	1
Kota Blitar	21	3	28	2

Sumber/Source: Kasat Narkoba Polresta Blitar/ *Drugs Criminal Section, Police Agency of Blitar Municipality*

Tabel 4.3.26 **Pelanggaran Peraturan Daerah (Perda) Menurut Jenisnya di Kota Blitar, 2021**
Local Regulations Offence by Type in Blitar Municipality, 2021

Peraturan Daerah Regional Regulation			Jumlah Pelanggaran Number of Offence Cases	
Nomor Number	Tahun Year	Tentang About	Kejadian Cases	Tertangani Solved
(1)	(2)	(3)	(4)	(5)
10	2000	Retribusi Pemakaian Kekayaan Daerah	-	-
8	2001	Pengawasan, Pengendalian & Larangan Minuman Beralkohol	3	3
10	2008	Penataan dan Pembinaan Pedagang Kaki Lima	236	228
5	2011	Izin Mendirikan Bangunan	196	187
7	2011	Pajak Daerah	5	4
9	2011	Retribusi Jasa Usaha	-	-
10	2011	Retribusi Perizinan Tertentu	-	-
12	2011	Rencana Tata Ruang Wilayah Kota Blitar Tahun 2011-2025	-	-
4	2013	Organisasi Perangkat Daerah Kota Blitar	-	-
Jumlah/Total			440	422

Sumber/Source: Satpol PP Kota Blitar/ Regional Civil Service Police Unit of Blitar Municipality

Tabel 4.3.27 **Gangguan Ketentraman dan Ketertiban Umum Menurut Jenisnya di Kota Blitar, 2020-2021**
Interferences of Peace and Public Order by Type in Blitar Municipality, 2020-2021

Objek Penertiban Controlled Objects	2020		2021	
	Jumlah Kasus Number of Cases		Jumlah Kasus Number of Cases	
	Kejadian Cases	Tertangani Solved	Kejadian Cases	Tertangani Solved
(1)	(2)	(3)	(4)	(5)
Reklame	683	654	307	279
Pedagang Kaki Lima (PKL)	58	53	113	100
Pelanggaran Tibum :				
a. PMKS (Penyandang Masalah Kesejahteraan Sosial)	43	38	125	111
b. Pelajar Bolos	35	35	-	-
Bencana Sosial/Kebakaran	-	-	7	7
Lain-lain	957	874	629	581
Jumlah/Total	1 776	1 654	1 181	1 078

Sumber/Source: Satpol PP Kota Blitar/ Regional Civil Service Police Unit of Blitar Municipality

Tabel 4.3.28 Perkara Perdata yang Masuk dan yang Diputus di Pengadilan Negeri Blitar Menurut Jenisnya, 2021
Civil Cases Received and Sentenced by State Court of Blitar by Type, 2021

Jenis Perkara Kinds of Cas	Sisa Tahun Lalu Old Cases	Masuk Received	Diputus Sentenced	Sisa Tahun Ini Rest
(1)	(2)	(3)	(4)	(5)
Tanah	1	1	1	1
Perumahan	-	-	-	-
Barang bukan Tanah/Perumahan	-	-	-	-
Hutang Piutang	-	-	-	-
Persetujuan Kerja	-	-	-	-
Sewa menyewa	-	-	-	-
Jual beli	-	-	-	-
Warisan	-	-	-	-
Perceraian	21	85	89	17
Harta perkawinan	-	-	-	-
Ganti rugi	-	2	1	1
Perseroan	-	-	-	-
Persekutuan Adat	-	-	-	-
Surat berharga	-	-	-	-
Pengangkutan darat / laut	-	-	-	-
Asuransi	-	-	-	-
Perlawanan	-	-	-	-
Melampaui batas kekuasaan	-	-	-	-
Wanprestasi	1	9	8	2
Perbuatan melawan hukum	9	32	27	14
Lainnya	3	6	6	3
Jumlah/Total	35	135	132	38

Sumber/Source: Pengadilan Negeri Blitar/ State Court of Blitar

Tabel 4.3.29
Table

Perkara Pidana yang Masuk dan Diputusi di Pengadilan Negeri Blitar Menurut Bulan, 2021
Offence Cases Received and Sentenced in State Court of Blitar by Month, 2021

Bulan Month	Pidana Biasa Ordinary criminal	Pidana Singkat Shorts criminal	Pidana Ringan/ Lalu Lintas Misdemeanors	Jumlah Total
(1)	(2)	(3)	(4)	(5)
Januari/ <i>January</i>	31	-	532	543
Februari/ <i>February</i>	30	-	1357	1387
Maret/ <i>March</i>	49	-	1638	1687
April/ <i>April</i>	33	-	1506	1539
Mei/ <i>May</i>	42	-	790	832
Juni/ <i>June</i>	61	-	1531	1592
Juli/ <i>July</i>	39	-	1848	1882
Agustus/ <i>August</i>	59	-	982	1041
September/ <i>September</i>	44	-	1417	1461
Oktober/ <i>October</i>	37	-	1015	1052
November/ <i>November</i>	52	-	1061	1113
Desember/ <i>December</i>	33	-	565	598
Jumlah/ <i>Total</i>	510	0	14 242	14 732

Sumber/*Source*: Pengadilan Negeri Blitar/ *State Court of Blitar*

Tabel 4.3.30 **Perkara Pidana yang Diputus di Pengadilan Negeri Blitar Menurut Bulan, 2021**
Table 4.3.30 **Offence Cases Sentenced in State Court of Blitar by Month, 2021**

Bulan Month	Pidana Biasa Ordinary criminal	Pidana Singkat Shorts criminal	Pidana Ringan/ Lalu Lintas Misdemeanors	Jumlah Total
(1)	(2)	(3)	(4)	(5)
Januari/January	38	-	512	550
Februari/February	21	-	1 357	1 378
Maret/March	30	-	1 638	1 668
April/April	38	-	1 506	1 544
Mei/May	38	-	790	828
Juni/June	43	-	1 531	1 574
Juli/July	26	-	1 848	1 874
Agustus/August	59	-	982	1 041
September/September	51	-	1 417	1 468
Oktober/October	62	-	1 015	1 077
November/November	37	-	1 061	1 098
Desember/December	37	-	565	602
Jumlah/Total	480	-	14 222	14 702

Sumber/Source: Pengadilan Negeri Blitar/ State Court of Blitar

Tabel 4.3.31 **Perkara Pidana yang Belum Diputus di Pengadilan Negeri Blitar Menurut Bulan, 2021**
Unsolved-Yet Offence Cases in State Court of Blitar by Month, 2021

Bulan Month	Pidana Biasa Ordinary criminal	Pidana Singkat Shorts criminal	Pidana Ringan/ Lalu Lintas Misdemeanors	Jumlah Total
(1)	(2)	(3)	(4)	(5)
Januari/January	39	-	-	39
Februari/February	48	-	-	48
Maret/March	67	-	-	67
April/April	62	-	-	62
Mei/May	66	-	-	66
Juni/June	84	-	-	84
Juli/July	97	-	-	97
Agustus/August	97	-	-	97
September/September	90	-	-	90
Oktober/October	65	-	-	65
November/November	80	-	-	80
Desember/December	76	-	-	76
Jumlah/Total	871	0	0	871

Sumber/Source: Pengadilan Negeri Blitar/ State Court of Blitar

Tabel 4.3.32 **Terdakwa yang Mendapat Keputusan di Pengadilan Negeri Blitar Menurut Bulan, 2021**
Table 4.3.32 **Defendant were Sentenced in State Court of Blitar by Month, 2021**

Bulan Month	Terdakwa / Tertuduh/ Defendant / Accused			
	Laki- laki Male	Perempuan Female	Anak-anak Chidren	Jumlah Total
(1)	(2)	(3)	(4)	(5)
Januari/ <i>January</i>	38	1	1	40
Februari/ <i>February</i>	21	1	1	23
Maret/ <i>March</i>	32	1	1	34
April/ <i>April</i>	36	3	4	43
Mei/ <i>May</i>	38	1	1	40
Juni/ <i>June</i>	52	2	1	55
Juli/ <i>July</i>	26	1	1	28
Agustus/ <i>August</i>	59	5	-	64
September/ <i>September</i>	51	4	2	57
Oktober/ <i>October</i>	66	2	1	69
November/ <i>November</i>	38	-	1	39
Desember/ <i>December</i>	37	4	1	42
Jumlah/ <i>Total</i>	494	25	15	534

Sumber/*Source*: Pengadilan Negeri Blitar/ *State Court of Blitar*

Tabel
Table 4.3.33

**Terdakwa Berdasarkan Surat Keputusan di Pengadilan
Negeri Blitar Menurut Bulan, 2021**
**Defendant Based-On Court Sentenced in State Court of
Blitar by Month, 2021**

Bulan Month	Menerima	Banding	Kasasi	Jumlah Total
(1)	(2)	(3)	(4)	(5)
Januari/January	35	1	4	40
Februari/February	19	1	2	22
Maret/March	28	2	3	33
April/April	31	3	2	36
Mei/May	33	2	3	38
Juni/June	49	3	0	52
Juli/July	22	2	2	26
Agustus/August	48	9	2	59
September/September	46	4	1	51
Oktober/October	50	12	4	66
November/November	17	14	7	38
Desember/December	25	7	5	37
Jumlah/Total	403	60	35	498

Sumber/Source: Pengadilan Negeri Blitar/ State Court of Blitar

Tabel 4.3.34 **Terdakwa Berdasarkan Surat Keputusan di Pengadilan Negeri Blitar Menurut Jenis Pidana, 2021**
Table 4.3.34 **Defendant Based-On Court Sentenced in State Court of Blitar by Type of Offences, 2021**

Jenis Pidana/ Hukuman Criminal Type / Punishment	Terdakwa / Defendant			
	Laki-laki Male	Perempuan Female	Anak-anak Children	Jumlah Total
(1)	(2)	(3)	(4)	(5)
Pidana Mati/ <i>Death penalty</i>	-	-	-	-
Pidana Seumur Hidup/ <i>Life imprisonment</i>	-	-	-	-
Pidana Penjara/ <i>Imprisonment</i>	461	19	14	494
Pidana Kurungan/ <i>Confinement</i>	-	-	-	-
Pidana Bersyarat/ <i>Conditional</i>	-	-	-	-
Pidana Denda/ <i>Fine</i>	3 651	127	-	3 778
Pidana Tambahan/ <i>Additional</i>	-	-	-	-
Dikembalikan Ke Orang Tua/ <i>Returned to parents</i>	-	-	-	-
Diserahkan Kepada Pemerintah/ <i>Submitted to government</i>	-	-	-	-
Dibebaskan Dari Segala Tuntutan/ <i>Acquitted of all charges</i>	1	-	-	1
Dilepaskan Dari Tuntutan Hukum/ <i>Deliverance From Litigation</i>	-	-	-	-
Jumlah/Total	4 113	139	14	4 266

Sumber/Source: Pengadilan Negeri Blitar/ *State Court of Blitar*

Tabel
Table 4.3.35

Donor Darah Yang Diterima Menurut Bulan dan Golongan Darah di PMI Kota Blitar, 2021
Blood Donor Receptor by Month and Blood Type in Indonesian Red Cross-Blitar Municipality Branch, 2021

Bulan Month	Golongan Darah / Blood Type				Jumlah Total
	A	B	O	AB	
(1)	(2)	(3)	(4)	(5)	(6)
Januari/January	194	222	315	56	787
Februari/February	187	244	307	53	791
Maret/March	180	235	323	55	793
April/April	216	278	368	61	923
Me i/May	194	258	379	62	893
J u n i/June	222	315	385	74	996
J u l i/July	144	201	239	45	629
Agustus/August	265	241	344	75	925
September/September	144	241	284	55	724
Oktober/October	172	188	320	54	734
November/November	132	165	179	48	524
Desember/December	259	344	424	83	1 110
Kota Blitar	2 309	2 932	3 867	721	9 829

Sumber/Source: PMI Cabang Kota Blitar/ Indonesian Red Cross-Blitar Municipality Branch

Tabel
Table 4.3.36

Donor Darah Yang Diterima Menurut Bulan dan Jenis Kelamin di PMI Kota Blitar, 2021
Blood Donor Receptor by Month and Sex in Indonesian Red Cross-Blitar Municipality Branch, 2021

Bulan Month	Jenis Kelamin / Sex		Jumlah Total
	Laki-laki/Male	Perempuan/Female	
(1)	(2)	(3)	(4)
Januari/January	511	276	787
Februari/February	514	277	791
Maret/March	515	278	793
April/April	600	323	923
Me i/May	580	313	893
J u n i/June	647	349	996
J u l i/July	409	220	629
Agustus/August	601	324	925
September/September	471	253	724
Oktober/October	477	257	734
November/November	341	183	524
Desember/December	721	389	1 110
Kota Blitar	6 387	3 442	9 829

Sumber/Source: PMI Cabang Kota Blitar/ Indonesian Red Cross-Blitar Municipality Branch

Tabel
Table 4.3.37**Donor Darah Yang Diterima Menurut Kecamatan di Kota Blitar dan Golongan Darah di PMI Kota Blitar, 2021**
Blood Donor Receptor by Subdistrict in Blitar Municipality and Blood Type in Indonesian Red Cross-Blitar Municipality Branch, 2021

Kecamatan Subdistrict	Laki-laki/Male				Perempuan/Female				Jumlah Total
	A	B	O	AB	A	B	O	AB	
(1)	(2)	(3)	(4)	(5)	(6)	(7)	(8)	(9)	(10)
010. Sukorejo	135	303	375	18	98	186	206	3	1 324
020. Kepanjenkidul	189	287	341	16	109	125	232	4	1 303
030. Sananwetan	191	299	384	17	124	108	180	2	1 305
Kota Blitar	515	889	1 100	51	331	419	618	9	3 932

Sumber/Source: PMI Cabang Kota Blitar/ Indonesian Red Cross-Blitar Municipality Branch

Tabel
Table 4.3.38

Donor Darah Yang Didistribusikan Menurut Bulan dan Golongan Darah di PMI Kota Blitar, 2021
Blood Donor Distributed by Month and Blood Type in Indonesian Red Cross-Blitar Municipality Branch, 2021

Bulan Month	Golongan Darah / Blood Type				Jumlah Total
	A	B	O	AB	
(1)	(2)	(3)	(4)	(5)	(6)
Januari/January	173	213	296	80	762
Februari/February	149	206	238	89	682
Maret/March	210	258	470	50	988
April/April	219	239	294	60	812
Me i/May	158	186	295	74	713
Ju n i/June	207	218	303	96	824
Ju l i/July	151	137	226	96	610
Agustus/August	167	202	279	112	760
September/September	158	214	204	90	666
Oktober/October	152	206	223	42	623
November/November	218	175	259	59	711
Desember/December	211	378	295	34	918
Kota Blitar	2 173	2 632	3 382	882	9 069

Sumber/Source: PMI Cabang Kota Blitar/ Indonesian Red Cross-Blitar Municipality Branch

Tabel
Table 4.3.39**Donor Darah Yang Didistribusikan Menurut Rumah Sakit dan Golongan Darah di PMI Kota Blitar, 2021**
Blood Donor Distributed by Hospital and Blood Type in Indonesian Red Cross-Blitar Municipality Branch, 2021

Rumah Sakit Hospital	Golongan Darah/Blood Type				Jumlah Total
	A	B	O	AB	
(1)	(2)	(3)	(4)	(5)	(6)
RSUD Mardi Waluyo	951	1 151	1 502	386	3 990
<i>Mardi Waluyo Hospital</i>					
RSK Budi Rahayu	191	230	300	77	789
<i>Budi Rahayu Catholic Hospital</i>					
RS Syuhada Haji	113	139	180	46	478
<i>Syuhada Haji Hospital</i>					
RSU Aminah	182	221	289	75	767
<i>Aminah Public Hospital</i>					
RSI Aminah	46	55	72	18	191
<i>Aminah Islamic Hospital</i>					
RSIA Tajungsari	38	46	61	15	160
<i>Tajungsari Maternity Hospital</i>					
Kota Blitar	1 521	1 842	2 404	617	6 384

Sumber/Source: PMI Cabang Kota Blitar/ Indonesian Red Cross-Blitar Municipality Branch

Tabel 4.3.40 Donor Darah Yang Didistribusikan Menurut Jenis Jaminan Kesehatan dan Golongan Darah di PMI Kota Blitar, 2021
Table Blood Donor Distributed by Health Insurance and Blood Type in Indonesian Red Cross-Blitar Municipality Branch, 2021

Jaminan Kesehatan Health Insurance	Golongan Darah/Blood Type				Jumlah Total
	A	B	O	AB	
(1)	(2)	(3)	(4)	(5)	(6)
Umum	743	803	1 014	160	2 720
BPJS	1 413	1 808	2 358	715	6 294
Jamkesda	17	21	10	7	55
Kota Blitar	2 173	2 632	3 382	882	9 069

Sumber/Source: PMI Cabang Kota Blitar/ Indonesian Red Cross-Blitar Municipality Branch

Tabel
Table 4.3.41**Indeks Pembangunan Manusia (IPM) dan Komponen IPM
Kota Blitar, 2011-2021**
**Human Development Index (HDI) and Component of HDI of
Blitar Municipality, 2011-2021**

Tahun Year	IPM HDI (Poin)	Komponen IPM Component of HDI			
		Umur Harapan Hidup (UHH) Life Expectancy (Tahun)	Harapan Lama Sekolah (HLS) Expected Years of Schooling (Tahun)	Rata-Rata Lama Sekolah (RLS) Mean Years of Schooling (Tahun)	Pengeluaran Per Kapita Disesuaikan Adjusted per Capita Expenditure (000 Rupiah)
(1)	(2)	(3)	(4)	(5)	(6)
2011	73,08	72,63	12,28	9,51	11 071
2012	73,53	72,66	12,29	9,52	11 534
2013	74,53	72,69	13,15	9,53	11 641
2014	75,26	72,70	13,51	9,81	11 672
2015	76,00	73,00	13,53	9,87	12 258
2016	76,71	73,09	14,00	9,88	12 499
2017	77,10	73,17	14,01	9,89	12 910
2018	77,58	73,36	14,02	9,90	13 391
2019	78,56	73,60	14,31	10,10	13 851
2020	78,57	73,75	14,32	10,11	13 733
2021	78,98	73,86	14,33	10,35	13 816

Sumber/Source: BPS Kota Blitar/BPS - Statistics of Blitar Municipality

Tabel 4.3.42 **Perkara yang Diterima dan Diselesaikan di Kejaksaan Negeri Blitar per Bulan, 2021**
Table 4.3.42 **Cases Received and Sentence in State Judiciary of Blitar by Month, 2021**

Bulan Month	Perkara/ Cases			
	Sisa Lalu Old Cases	Diterima Acceptance	Diselesaikan Finished	Sisa Not Finished Yet
(1)	(2)	(3)	(4)	(5)
Januari/January	6	4	10	0
Februari/February	0	20	18	2
Maret/March	2	15	11	6
April/April	6	17	19	4
Mei/May	4	38	25	17
Juni/June	17	26	20	23
Juli/July	23	26	29	20
Agustus/August	20	12	24	8
September/September	8	28	20	16
Oktober/October	16	16	19	13
November/November	13	33	27	19
Desember/December	19	12	26	5

Catatan/Note: Perkara diterima : Penyerahan tersangka dan BB ke Kejaksaan
 Perkara diselesaikan : Perkara dilimpahkan ke PN

Sumber/Source: Kejaksaan Negeri Blitar/ State Judiciary of Blitar

Tabel
Table 4.3.43

Tahanan Kejaksaan Negeri Blitar Menurut Bulan dan Penyelesaiannya, 2021
Prisoners in State Judiciary of Blitar by Month and Problem Solving, 2021

Bulan Month	Jumlah Tahanan* Number of Prisoners	Dilimpahkan ke PN* Submitted to the Court	Divonis*/Diputus Sentenced	
(1)	(2)	(3)	(4)	
Januari/January	20	19	11	
Februari/February	15	11	12	
Maret/March	17	20	10	
April/April	38	30	21	
Mei/May	26	27	16	
Juni/June	26	18	15	
Juli/July	12	31	19	
Agustus/August	28	26	24	
September/September	16	19	10	
Oktober/October	33	23	23	
November/November	12	17	15	
Desember/December	4	4	26	
Kota Blitar	2021	247	245	202
	2020	467	467	437
	2019	522	522	465
	2018	246	246	229
	2017	240	240	186

Catatan/Notes : * Data 2021 hanya lingkup Kota Blitar/ Coverages of Data 2021 for Blitar Municipality only

Sumber/Source: Kejaksaan Negeri Blitar/ State Judiciary of Blitar

4.4 KEMISKINAN POVERTY

Tabel 4.4.1 **Garis Kemiskinan, Jumlah, dan Persentase Penduduk Miskin di Kota Blitar, 2014–2021**
Poverty Line, Number, and Percentage of Poor People in Blitar Municipality, 2014–2021

Tahun Year	Garis Kemiskinan (rupiah/kapita/bulan) Poverty Line (rupiah/capita/month)	Jumlah Penduduk Miskin (ribu) Number of Poor People (thousand)	Persentase Penduduk Miskin Percentage of Poor People
(1)	(2)	(3)	(4)
2014	319 177	9,8	7,15
2015	338 532	10,04	7,29
2016	356 147	9,97	7,18
2017	383 021	11,22	8,03
2018	425 832	10,47	7,44
2019	456 778	10,1	7,13
2020	465 868	11,1	7,78
2021	481 229	11,33	7,89

Sumber/Source: BPS, Survei Sosial Ekonomi Nasional Maret/BPS-Statistics Indonesia, March National Socioeconomic Survey

Tabel 4.4.2 Indeks Kedalaman Kemiskinan dan Indeks Keparahan Kemiskinan di Kota Blitar, 2014–2021
Poverty Gap Index and Poverty Severity Index in Blitar Municipality, 2014–2021

Tahun Year	Indeks Kedalaman Kemiskinan Poverty Gap Index	Indeks Keparahan Kemiskinan Poverty Severity Index
(1)	(2)	(3)
2014	0,88	0,18
2015	0,89	0,18
2016	1,04	0,20
2017	0,93	0,24
2018	1,05	0,31
2019	1,14	0,23
2020	0,98	0,22
2021	1,05	0,28

Sumber/Source: BPS, Survei Sosial Ekonomi Nasional Maret/BPS-Statistics Indonesia, March National Socioeconomic Survey

05

PERTANIAN, KEHUTANAN, PETERNAKAN, DAN PERIKANAN *AGRICULTURE, FORESTRY, LIVESTOCK, AND FISHERY*

Jumlah Ternak Menurut Jenisnya di Kota Blitar, 2021



Sapi Perah

389

Sapi Potong

3 863

Babi

307

Kambing

3 025



Ayam Petelor

496 500

Ayam Kampung

81 528



PENJELASAN TEKNIS

1. Pengumpulan data Statistik Pertanian (SP) diselenggarakan oleh Badan Pusat Statistik bekerja sama dengan Direktorat Jenderal Tanaman Pangan, Kementerian Pertanian.
2. **Tanaman sayuran semusim** adalah tanaman sumber vitamin, garam mineral dan lain-lain yang dikonsumsi dari bagian tanaman yang berupa daun, bunga, buah, dan umbinya, yang berumur kurang dari satu tahun.
3. **Tanaman buah-buahan semusim** adalah tanaman sumber vitamin, garam mineral, dan lain-lain yang dikonsumsi dari bagian tanaman yang berupa buah, berumur kurang dari satu tahun, tidak berbentuk pohon/rumpun tetapi menjalar dan berbatang lunak.
4. **Tanaman buah-buahan tahunan** adalah tanaman sumber vitamin, garam mineral, dan lain-lain yang dikonsumsi dari bagian tanaman yang berupa buah dan merupakan tanaman tahunan.
5. **Tanaman sayuran tahunan** adalah tanaman sumber vitamin, garam mineral, dan lain-lain yang dikonsumsi dari bagian tanaman yang berupa daun dan atau buah yang berumur lebih dari satu

TECHNICAL NOTES

1. *Agricultural Survey is carried out by the BPS-Statistics Indonesia in cooperation with the Directorate General of Food Crops, The Ministry of Agriculture.*
2. ***Seasonal vegetable plants** are plants which are the sources of vitamin, mineral salt, etc, consumed from the part of the plant in the form of leaf, flower, fruit, and root with the age of less than one year.*
3. ***Seasonal fruit plants** are plants which are the sources of vitamin, mineral salt, etc, consumed from the part of the plant in the form of fruits. These plants are creeps with the age of less than one year.*
4. ***Annual fruit plants are plants** which are the sources of vitamin, contained mineral salt, etc, consumed from the part of plant in the form of fruit and more than one year of age.*
5. ***Annual vegetable plants are plants** which are the sources of vitamin, contained mineral salt, etc, consumed from the part of the plant in the form of vegetable and more than one year of age.*

tahun.

6. **Tanaman hias** adalah tanaman yang mempunyai nilai keindahan baik bentuk, warna daun, tajuk maupun bunganya, sering digunakan untuk penghias pekarangan dan lain sebagainya.
7. **Luas panen tanaman hortikultura** adalah luas tanaman sayuran, buah-buahan, biofarmaka, dan tanaman hias yang diambil hasilnya/dipanen pada periode pelaporan.
8. **Luas panen untuk tanaman sayuran** adalah luas tanaman yang dipanen sekaligus/habis/dibongkar dan luas tanaman yang dipanen berkali-kali (lebih dari satu kali)/belum habis.
9. Produksi hortikultura adalah hasil menurut bentuk produk dari setiap tanaman sayuran, buah-buahan, biofarmaka dan tanaman hias yang diambil berdasarkan luas yang dipanen/tanaman yang menghasilkan pada bulan/triwulan laporan.
10. **Lahan sawah** adalah lahan pertanian yang berpetak-petak dan dibatasi oleh pematang (galangan), saluran untuk menahan/ menyalurkan air, yang biasanya ditanami padi sawah tanpa memandang dari mana diperoleh atau status lahan
6. **Ornamental plants** are plants which have a beauty value, either in shape, colour of leaf or crown of flower, and they are often used as a yard decorator.
7. **Harvested area of horticulture** is area which vegetable, fruit, medicinal and ornamental plant of crop harvested during the period of report.
8. **Harvested area of vegetables** is area of entirely plant harvested/ demolished and plant harvested several times/undemolished.
9. *Horticulture production is the standard production quantity form of vegetable, fruit, medicinal and ornamental plant based on harvested area/the number of production plants reported monthly/quarterly.*
10. **Wetland** is agricultural land that separated by small dykes to resist water, where the main crop is usually wetland paddy without considering where it is got from or the status of the land. It includes the land that is registered at land income tax office, regional development

tersebut. Lahan yang dimaksud termasuk lahan yang terdaftar di Pajak Bumi Bangunan, luran Pembangunan Daerah, lahan bengkok, lahan serobotan, lahan rawa yang ditanami padi dan lahan bekas tanaman tahunan yang telah dijadikan sawah, baik yang ditanami padi, palawija atau tanaman semusim lainnya.

contribution, 'bengkok' land, illegal ownership, swamps for rice cultivation, and annual crop land mark that has been used as rice field, which are both planted with paddy, secondary crops or the other seasonal crops.

11. Tegal/Kebun adalah lahan pertanian bukan sawah (lahan kering) yang ditanami tanaman semusim atau tahunan dan terpisah dengan halaman sekitar rumah serta penggunaannya tidak berpindah pindah.

11. Dry field/Garden *is an dryland (unirrigated land) which is planted with seasonal or annual crops and separately from the yard around the house without shifting*

ULASAN

DESCRIPTION

5.1 Hortikultura

Jenis tanaman hortikultura yang ada di Kota Blitar adalah tanaman sayuran dan buah-buahan semusim, tanaman buah-buahan dan sayuran tahunan, dan tanaman hias. Tanaman semusim yang ada adalah cabai (besar dan rawit), kacang panjang, kangkung, kembang kol, petsai/sawi, terung, melon, dan tomat. Sedangkan tanaman tahunan yang banyak dijumpai adalah berbagai jenis buah dan tanaman hias yang banyak dijumpai adalah melati.

5.2 Peternakan

Keterbatasan lahan dan pemukiman yang semakin padat menjadikan potensi peternakan di Kota Blitar tidak terlalu besar. Namun demikian masyarakat yang mengusahakan peternakan dari tahun ke tahun masih tetap eksis terutama masyarakat di wilayah pinggiran kota.

Untuk ternak jenis unggas didominasi oleh ayam petelur sedangkan ternak besar didominasi oleh kambing dan sapi potong.

5.3 Perikanan

Ikan yang paling banyak dibudidayakan di Kota Blitar adalah ikan hias, lele, gurami dan nila.

5.2 Horticulture

The kind of horticultural plants in Blitar Municipality are seasonal vegetables and fruits, annual vegetables and fruits, and ornamental plants. The seasonal plants are chili (big and cayenne), long beans, water spinach, cauliflower, chinese cabbage/mustard green, eggplant, water melon, and tomato. While the annual plants mostly are fruits and the ornamental plants is jasmine.

5.2 Livestock

Limited land and make an increasingly crowded residential farm potential in Blitar Municipality is not big. However, the stockbreeder from year to year still exist, especially communities in periphery of the Municipality.

Poultry population dominated by layer while large livestock dominated by goat and cow.

5.3 Fishery

The most cultivated fish in Blitar Municipality are ornamental fish, catfish, carp and tilapia.

Gambar 5.1
Figures

Produksi Ikan menurut Jenisnya di Kota Blitar (Kg), 2018-2021
Fish Production by its Kind in Blitar Municipality (Kg), 2018-2021

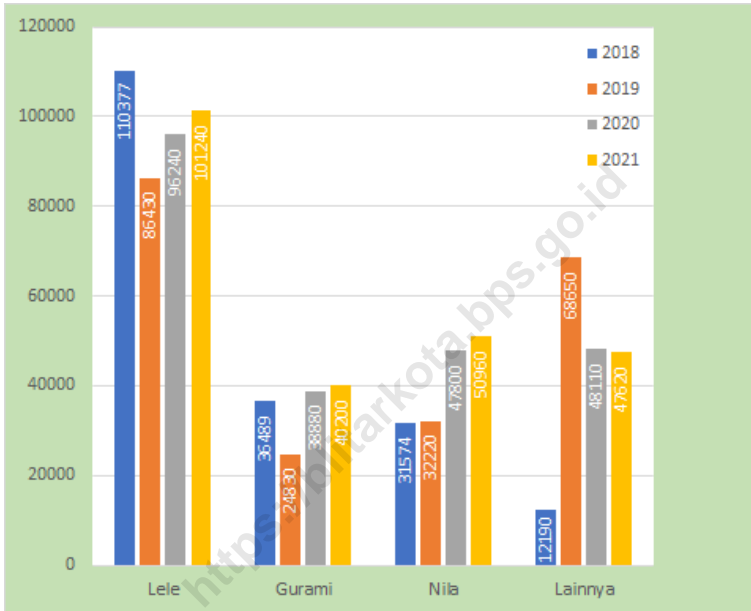

Sumber/Source: Dinas Ketahanan Pangan dan Pertanian Kota Blitar/Food Security and Agriculture Agency of Blitar Municipality

Gambar 5.2
Figures

Produksi Buah-buahan Menurut Kecamatan dan Jenis Tanaman di Kota Blitar (kuintal), 2020 dan 2021
Production of Fruits by Subdistrict and Kind of Plant in Blitar Municipality, 2020 and 2021

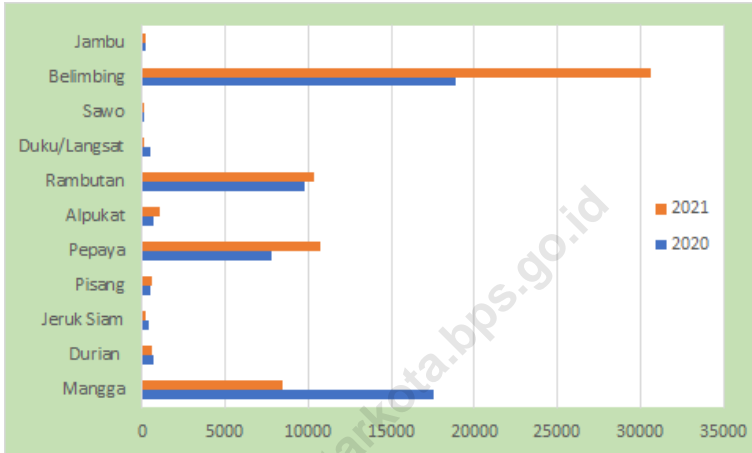

Sumber/Source: Dinas Ketahanan Pangan dan Pertanian Kota Blitar/Food Security and Agriculture Agency of Blitar Municipality

5.1 HORTIKULTURA HORTICULTURE

Tabel 5.1.1 **Luas Panen Tanaman Sayuran Menurut Kecamatan dan Jenis Tanaman di Kota Blitar (ha), 2020 dan 2021**
Table 5.1.1 **Harvested Area of Vegetables by Subdistrict and Kind of Plant in Blitar Municipality (ha), 2020 and 2021**

Kecamatan Subdistrict	Bawang Merah Shallot (ha)		Cabai Besar Chili/Big Chili (ha)	
	2020	2021	2020	2021
(1)	(2)	(3)	(4)	(5)
010. Sukorejo	1	5	3	3
020. Kepanjenkidul	1	4	12	19
030. Sananwetan	3	-	-	-
Kota Blitar	5	9	15	22

Lanjutan Tabel/*Continued Table 5.1.1*

Kecamatan Subdistrict	Cabai Rawit Chili/Cayenne Pepper (ha)		Kentang Potato (ha)	
	2020	2021	2020	2021
(1)	(6)	(7)	(8)	(9)
010. Sukorejo	8	23	-	-
020. Kepanjenkidul	8	9	-	-
030. Sananwetan	35	49	-	-
Kota Blitar	51	81	0	0

Lanjutan Tabel/*Continued Table* 5.1.1

Kecamatan Subdistrict	Kubis Cabbage (ha)		Tomat Tomato (ha)	
	2020	2021	2020	2021
(1)	(10)	(11)	(12)	(13)
010. Sukorejo	-	-	2	-
020. Kepanjenkidul	-	-	-	1
030. Sananwetan	-	-	-	-
Kota Blitar	0	0	2	1

Lanjutan Tabel/*Continued Table 5.1.1*

Kecamatan Subdistrict	Bawang Putih Garlic (ha)		Kacang Panjang/ Long Beans (ha)		Kangkung/Water Spinach (ha)	
	2020	2021	2020	2021	2020	2021
(1)	(14)	(15)	(16)	(17)	(18)	(19)
010. Sukorejo	-	-	4	5	-	-
020. Kepanjenkidul	-	-	-	-	1	-
030. Sananwetan	-	-	-	-	-	-
Kota Blitar	0	0	4	5	1	0

Lanjutan Tabel/*Continued Table* 5.1.1

Kecamatan Subdistrict	Jamur/Mushroom (m ²)		Petsai/Sawi/Chinese Cabbage/Mustard Green (ha)		Terung/Eggplant (ha)	
	2020	2021	2020	2021	2020	2021
(1)	(20)	(21)	(22)	(23)	(24)	(25)
010. Sukorejo	...	1 560	-	-	4	2
020. Kepanjenkidul	...	4 700	7	4	1	-
030. Sananwetan	...	1 250	9	10	2	1
Kota Blitar	0	7 510	16	14	7	3

Catatan/Note: Cabai besar mencakup cabai keriting/ *includes curly chilies*
Jamur merupakan penjumlahan dari jamur lainnya, jamur merang, dan jamur tiram/ *mushrooms are the sum of other mushrooms, edible mushrooms, and oyster mushrooms*

Sumber/Source: BPS, Statistik Pertanian Hortikultura SPH-SBS/BPS-Statistics Indonesia, *Agricultural Statistic for Horticulture SPH-SBS*

Tabel 5.1.2 **Produksi Tanaman Sayuran Menurut Kecamatan dan Jenis Tanaman di Kota Blitar (kuintal), 2020 dan 2021**
Table **Production of Vegetables by Subdistrict and Kind of Plant in Blitar Municipality (quintal), 2020 and 2021**

Kecamatan Subdistrict	Bawang Merah Shallot (ha)		Cabai Besar Chili/Big Chili (ha)	
	2020	2021	2020	2021
(1)	(2)	(3)	(4)	(5)
010. Sukorejo	60	300	66	44
020. Kepanjenkidul	60	309	283	663
030. Sananwetan	180	-	-	-
Kota Blitar	300	609	349	707

Lanjutan Tabel/*Continued Table 5.1.2*

Kecamatan Subdistrict	Cabai Rawit Chili/Cayenne Pepper (ha)		Kentang Potato (ha)	
	2020	2021	2020	2021
(1)	(6)	(7)	(8)	(9)
010. Sukorejo	198	369	-	-
020. Kepanjenkidul	180	273	-	-
030. Sananwetan	1 180	1400	-	-
Kota Blitar	1 558	2 042	0	0

Lanjutan Tabel/*Continued Table 5.1.2*

Kecamatan Subdistrict	Kubis Cabbage (ha)		Tomat Tomato (ha)	
	2020	2021	2020	2021
(1)	(10)	(11)	(12)	(13)
010. Sukorejo	-	-	96	-
020. Kepanjenkidul	-	-	-	100
030. Sananwetan	-	-	-	-
Kota Blitar	0	0	96	100

Lanjutan Tabel/*Continued Table 5.1.2*

Kecamatan Subdistrict	Bawang Putih Garlic (ha)		Kacang Panjang/Long Beans (ha)		Kangkung/Water Spinach (ha)	
	2020	2021	2020	2021	2020	2021
(1)	(14)	(15)	(16)	(17)	(18)	(19)
010. Sukorejo	-	-	54	71	-	-
020. Kepanjenkidul	-	-	-	-	100	-
030. Sananwetan	-	-	-	-	-	-
Kota Blitar	-	0	54	71	100	0

Lanjutan Tabel/Continued Table 5.1.2

Kecamatan Subdistrict	Jamur/Mushroom (m ²)		Petsai/Sawi/Chinese Cabbage/Mustard Green (ha)		Terung/Eggplant (ha)	
	2020	2021	2020	2021	2020	2021
(1)	(20)	(21)	(22)	(23)	(24)	(25)
010. Sukorejo	...	246	-	-	450	270
020. Kapanjenkidul	...	809	696	571	19	-
030. Sananwetan	...	235	405	450	480	160
Kota Blitar	0	1 290	1 101	1 021	949	430

Catatan/Note: Cabai besar mencakup cabai keriting/ *includes curly chilies*
 Jamur merupakan penjumlahan dari jamur lainnya, jamur merang, dan jamur tiram/ *mushrooms are the sum of other mushrooms, edible mushrooms, and oyster mushrooms*

Sumber/Source: BPS, Statistik Pertanian Hortikultura SPH-SBS/BPS-Statistics Indonesia, Agricultural Statistic for Horticulture SPH-SBS

Tabel
Table 5.1.3

Luas Panen Tanaman Sayuran dan Buah-buahan Semusim Menurut Jenis Tanaman di Kota Blitar (ha), 2018–2021
Harvested Area of Seasonal Vegetables and Fruits by Kind of Plant in Blitar Municipality (ha), 2018–2021

Jenis Tanaman Kind of Plants	2018	2019	2020	2021
(1)	(2)	(3)	(4)	(5)
Sayuran/Vegetables:				
Bawang Merah/ <i>Shallots (ha)</i>	-	-	5	9
Bawang Putih/ <i>Garlic (ha)</i>	-	-	-	-
Cabai Besar/ <i>Chili/Big Chili (ha)</i>	39	35	15	22
Cabai Rawit/ <i>Chili/Cayenne Pepper (ha)</i>	95	82	51	81
Kentang/ <i>Potato (ha)</i>	-	-	-	-
Kubis/ <i>Cabbage (ha)</i>	-	-	-	-
Tomat/ <i>Tomato (ha)</i>	-	-	-	-
Bawang Putih/ <i>Garlic (ha)</i>	-	-	-	-
Kacang Panjang/ <i>Long Beans (ha)</i>	3	5	4	5
Kangkung/ <i>Water Spinach (ha)</i>	3	5	1	-
Jamur/ <i>Mushroom (m²)</i>	7 510
Petsai/Sawi/ <i>Chinese Cabbage/ Mustard Green (ha)</i>	4	14	16	14
Terung/ <i>Egg Plants (ha)</i>	1	6	7	3
Buah–buahan/Fruits:				
Melon/ <i>Melon (ha)</i>	-	3	2	-
Tomat/ <i>Tomato (ha)</i>	-	2	2	1

Catatan/Note: Cabai besar mencakup cabai keriting/ *includes curly chilies*
Jamur merupakan penjumlahan dari jamur lainnya, jamur merang, dan jamur tiram/ *mushrooms are the sum of other mushrooms, edible mushrooms, and oyster mushrooms*

Sumber/Source: BPS, Statistik Pertanian Hortikultura SPH-SBS/BPS-Statistics Indonesia, Agricultural Statistic for Horticulture SPH-SBS

Tabel
Table 5.1.4

Produksi Tanaman Sayuran dan Buah-buahan Semusim Menurut Jenis Tanaman di Kota Blitar (kuintal), 2018–2021

Production of Seasonal Vegetables and Fruits by Kind of Plant in Blitar Municipality (quintal), 2018–2021

Jenis Tanaman Kind of Plants	2018	2019	2020	2021
(1)	(2)	(3)	(4)	(5)
Sayuran/Vegetables:				
Bawang Merah/ <i>Shallots (ha)</i>	-	-	300	609
Bawang Putih/ <i>Garlic (ha)</i>	-	-	-	-
Cabai Besar/ <i>Chili/Big Chili (ha)</i>	903	675	349	707
Cabai Rawit/ <i>Chili/Cayenne Pepper (ha)</i>	2 982	1 303	1 558	2 042
Kentang/ <i>Potato (ha)</i>	-	-	-	-
Kubis/ <i>Cabbage (ha)</i>	-	-	-	-
Tomat/ <i>Tomato (ha)</i>	-	-	-	-
Bawang Putih/ <i>Garlic (ha)</i>	-	-	-	-
Kacang Panjang/ <i>Long Beans (ha)</i>	116	56	54	71
Kangkung/ <i>Water Spinach (ha)</i>	190	120	100	-
Jamur/ <i>Mushroom (m²)</i>	1 290
Petsai/ <i>Sawi/Chinese Cabbage/ Mustard Green (ha)</i>	270	700	1 101	1 021
Terung/ <i>Egg Plants (ha)</i>	100	750	949	430
Buah–buahan/Fruits:				
Melon/ <i>Melon (ha)</i>	-	890	180	-
Tomat/ <i>Tomato (ha)</i>	-	82	96	100

Catatan/Note: Cabai besar mencakup cabai keriting/ *includes curly chilies*
Jamur merupakan penjumlahan dari jamur lainnya, jamur merang, dan jamur tiram/ *mushrooms are the sum of other mushrooms, edible mushrooms, and oyster mushrooms*

Sumber/Source: BPS, Statistik Pertanian Hortikultura SPH-SBS/BPS-Statistics Indonesia, Agricultural Statistic for Horticulture SPH-SBS

Tabel
Table 5.1.5**Luas Panen Tanaman Hias Menurut Kecamatan dan Jenis Tanaman di Kota Blitar (m²), 2020 dan 2021**
Harvested Area of Ornamental Plants by Subdistrict and Kind of Plant in Blitar Municipality 2020 and 2021

Kecamatan Subdistrict	Melati/Jasmine		Krisan/Chrysantemum		Mawar/Rose	
	2020	2021	2020	2021	2020	2021
(1)	(2)	(3)	(4)	(5)	(6)	(7)
010. Sukorejo	82	82	-	-	-	-
020. Kepanjenkidul	125	125	-	-	-	-
030. Sananwetan	-	-	-	-	-	-
Kota Blitar	207	207	0	0	0	0

Catatan/Note: Angrek hanya mencakup angrek potong/ just includes cut flower

Sumber/Source: BPS, Statistik Pertanian Hortikultura SPH-TH/BPS-Statistics Indonesia, Agricultural Statistik for Horticulture SPH-TH

Tabel
Table 5.1.6

Produksi Tanaman Hias Menurut Kecamatan dan Jenis Tanaman di Kota Blitar (tangkai), 2020 dan 2021
Production of Ornamental Plants by Subdistrict and Kind of Plant in Blitar Municipality (stalks), 2020 and 2021

Kecamatan Subdistrict	Melati/Jasmine (kg)		Krisan/Chrysantemum (tangkai/stalks)		Mawar/Rose (tangkai/stalks)	
	2020	2021	2020	2021	2020	2021
(1)	(2)	(3)	(4)	(5)	(6)	(7)
010. Sukorejo	106	2 625	-	-	-	-
020. Kepanjenkidul	200	200	-	-	-	-
030. Sananwetan	-	-	-	-	-	-
Kota Blitar	306	2 825	0	0	0	0

Catatan/Note: Anggrek hanya mencakup anggrek potong/ just includes cut flower

Sumber/Source: BPS, Statistik Pertanian Hortikultura SPH-TH/BPS-Statistics Indonesia, Agricultural Statistik for Horticulture SPH-TH

Tabel
Table 5.1.7**Luas Panen Tanaman Hias Menurut Jenis Tanaman di Kota Blitar (m²), 2018–2021**
Harvested Area of Ornamental Plants by Kind of Plant in Blitar Municipality (m²), 2018–2021

Jenis Tanaman Kind of Plants	2018	2019	2020	2021
(1)	(2)	(3)	(4)	(5)
Melati/Jasmine	207	207	207	207
Krisan/Chrysantemum	-	-	-	-
Mawar/Rose	-	-	-	-

Catatan/Note: Anggrek hanya mencakup anggrek potong/ just includes cut flower

Sumber/Source: BPS, Statistik Pertanian Hortikultura SPH-TH/BPS-Statistics Indonesia, Agricultural Statistik for Horticulture SPH-TH

Tabel 5.1.8 **Produksi Tanaman Hias Menurut Jenis Tanaman di Kota Blitar(tangkai), 2018–2021**
Table **Production of Ornamental Plants by Kind of Plant in Blitar Municipality (stalks), 2018–2021**

Jenis Tanaman Kind of Plants	2018	2019	2020	2021
(1)	(2)	(3)	(4)	(5)
Melati/Jasmine	193	361	306	2 825
Krisan/Chrysantemum	-	-	-	-
Mawar/Rose	-	-	-	-

Catatan/Note: Angrek hanya mencakup angrek potong/ just includes cut flower

Sumber/Source: BPS, Statistik Pertanian Hortikultura SPH-TH/BPS-Statistics Indonesia, Agricultural Statistik for Horticulture SPH-TH

Tabel
Table 5.1.9**Produksi Buah-buahan Menurut Kecamatan dan Jenis
Tanaman di Kota Blitar (kuintal), 2020 dan 2021**
*Production of Fruits by Subdistrict and Kind of Plant in Blitar
Municipality, 2020 and 2021*

Kecamatan Subdistrict	Mangga/Mango		Durian/Durian	
	2020	2021	2020	2021
(1)	(2)	(3)	(4)	(5)
010. Sukorejo	2 094	1 191	430	372
020. Kepanjenkidul	2 528	1 348	109	110
030. Sananwetan	12 952	5 089	126	128
Kota Blitar	17 574	8 428	665	610

Lanjutan Tabel/*Continued Table 5.1.9*

Kecamatan Subdistrict	Jeruk Siam/Orange/Tangerine		Pisang/Banana	
	2020	2021	2020	2021
(1)	(6)	(7)	(8)	(9)
010. Sukorejo	405	268	197	221
020. Kepanjenkidul	-	-	201	268
030. Sananwetan	-	-	89	75
Kota Blitar	405	268	486	564

Lanjutan Tabel/*Continued Table 5.1.9*

Kecamatan Subdistrict	Pepaya/Papaya		Salak/Snake Fruit	
	2020	2021	2020	2021
(1)	(10)	(11)	(12)	(13)
010. Sukorejo	1 900	2 278	-	-
020. Kepanjenkidul	4 940	727	-	-
030. Sananwetan	5 441	7 725	-	-
Kota Blitar	7 835	10 730	0	0

Lanjutan Tabel/*Continued Table 5.1.9*

Kecamatan Subdistrict	Alpukat/Avocado		Rambutan/Rambutan	
	2020	2021	2020	2021
(1)	(10)	(11)	(12)	(13)
010. Sukorejo	126	562	1 010	2 809
020. Kepanjenkidul	214	216	3 395	3 335
030. Sananwetan	329	315	5 405	4 212
Kota Blitar	669	1 093	9 810	10 356

Catatan/Note: *Angka sementara / Preliminary Figures

Sumber/Source: BPS, Statistik Pertanian Hortikultura SPH-BST/BPS-Statistics Indonesia, Agricultural Statistic for Horticulture SPH-BST

Lanjutan Tabel/*Continued Table* 5.1.9

Kecamatan Subdistrict	Duku/Langsar/Kokosan/Duku		Sawo/Sapodilla/Star Apple	
	2020	2021	2020	2021
(1)	(14)	(15)	(16)	(17)
010. Sukorejo	155	151	10	22
020. Kepanjenkidul	248	22	76	79
030. Sananwetan	124	8	22	25
Kota Blitar	527	181	108	126

Catatan/Note: *Angka sementara / Preliminary Figures

Sumber/Source: BPS, Statistik Pertanian Hortikultura SPH-BST/BPS-Statistics Indonesia, Agricultural Statistic for Horticulture SPH-BST

Lanjutan Tabel/Continued Table 5.1.9

Kecamatan Subdistrict	Belimbing/Star Fruit		Jambu/Guava	
	2020	2021	2020	2021
(1)	(18)	(19)	(20)	(21)
010. Sukorejo	28 289	29 086	14	14
020. Kepanjenkidul	106	95	79	78
030. Sananwetan	1 762	1 416	108	97
Kota Blitar	18 882	30 597	201	189

Sumber/Source: BPS, Statistik Pertanian Hortikultura SPH-BST/BPS-Statistics Indonesia, Agricultural Statistic for Horticulture SPH-BST

Tabel
Table 5.1.10**Produksi Buah-Buahan dan Sayuran Tahunan Menurut Jenis Tanaman di Kota Blitar (kuintal), 2018–2021**
Production of Annual Fruits and Vegetables by Kind of Plant in Blitar Municipality (quintal), 2018–2021

Jenis Tanaman Kind of Plants	2018	2019	2020	2021
(1)	(2)	(3)	(4)	(5)
Buah–Buahan/Fruits:				
Mangga/ <i>Mango</i>	3 063	3 128	17 574	8 428
Durian/ <i>Durian</i>	1 071	580	665	610
Jeruk Siam/ <i>Orange/Tangerine</i>	1 069	620	405	268
Pisang/ <i>Banana</i>	105	291	486	564
Pepaya/ <i>Papaya</i>	4 448	5 564	7 835	10 730
Salak/ <i>Snakefruit</i>	43	70	-	-
Alpukat/ <i>Avocado</i>	447	624	669	1 093
Rambutan/ <i>Rambutan</i>	6 377	9 810	9 810	10 356
Duku/Langsar/ <i>Kokosan/Duku</i>	234	232	527	181
Sawo/ <i>Sapodilla/Star Apple</i>	93	104	108	126
Belimbing/ <i>Star Fruit</i>	16 588	18 882	18 882	30 597
Jambu/ <i>Guava</i>	129	215	201	189

Sumber/Source: BPS, Statistik Pertanian Hortikultura SPH-BST/BPS-Statistics Indonesia, Agricultural Statistic for Horticulture SPH-BST

**5.2 PETERNAKAN
LIVESTOCK**

Tabel 5.2.1 Ternak menurut Jenisnya di Kota Blitar (Ekor), 2018-2021
Table Livestock by Its Kind in Blitar Municipality, 2018-2021

Jenis Kind	2018	2019	2020	2021
(1)	(2)	(3)	(4)	(5)
Sapi Perah/ <i>Milch Cow</i>	334	352	392	389
Sapi Potong/ <i>Cow</i>	3 225	3 467	3 855	3 863
Kuda/ <i>Horse</i>	6	2	6	0
Babi/ <i>Pig</i>	430	462	307	307
Kambing/ <i>Goat</i>	3 325	3 475	3 108	3 025
Domba/ <i>Sheep</i>	735	755	731	0
Ayam Petelor/ <i>Layer</i>	318 500	319 500	357 500	496 500
Ayam Pedaging/ <i>Broiler</i>	8 000	10 000	61 000	0
Ayam Kampung/Buras/ <i>Native Chicken</i>	80 670	81 450	75 900	81 528
Itik/ <i>Duck</i>	5 710	5 800	4 055	0
Entok/ <i>Manila Duck</i>	3 550	3 650	1 434	0

Sumber/Source: Dinas Ketahanan Pangan dan Pertanian Kota Blitar/*Food Security and Agriculture Agency of Blitar Municipality*

Tabel
Table 5.2.2

Populasi Ternak menurut Jenis dan Kecamatan di Kota Blitar (Ekor), 2021
Livestock Population by Its Kind and Subdistrict in Blitar Municipality, 2021

Kecamatan Subdistrict	Sapi Perah Milch Cow	Sapi Potong Cow	Kuda Horse	Babi Pig	Kambing Goat	Domba Sheep
(1)	(2)	(3)	(4)	(5)	(6)	(7)
010. Sukorejo	195	1 668	-	288	1 213	-
020. Kepanjenkidul	39	1 114	-	-	1 106	-
030. Sananwetan	155	1 081	-	19	706	-
Kota Blitar	389	3 863	0	307	3 025	0

Catatan/Note: *Angka sementara / Preliminary Figures

Sumber/Source: Dinas Ketahanan Pangan dan Pertanian Kota Blitar / Food Security and Agriculture Agency of Blitar Municipality

Tabel 5.2.3 **Populasi Unggas menurut Jenis dan Kecamatan di Kota Blitar (Ekor), 2021**
Poultry Population by its Kind and Subdistrict in Blitar Municipality, 2021

Kecamatan Subdistrict	Ayam Petelur Layer	Ayam Pedaging Broiler	Ayam Kampung Native Chicken	Itik Duck	Entok Manila Duck
(1)	(2)	(3)	(4)	(5)	(6)
010. Sukorejo	276 500	-	25 758	-	-
020. Kepanjenkidul	204 000	-	29 310	-	-
030. Sananwetan	16 000	-	26 460	-	-
Kota Blitar	496 500	0	81 528	0	0

Sumber/Source: Dinas Ketahanan Pangan dan Pertanian Kota Blitar/*Food Security and Agriculture Agency of Blitar Municipality*

Tabel
Table 5.2.4

Ternak yang Dipotong menurut Jenis Ternak dan Kecamatan di Kota Blitar, 2021
Slaughtered Livestock by Its Kind and Subdistrict in Blitar Municipality, 2021

Kecamatan Subdistrict	Sapi Cow	Kambing Goat	Domba Sheep	Babi Pig
(1)	(2)	(3)	(4)	(5)
010. Sukorejo	829	4 970	24	95
020. Kepanjenkidul	967	3 589	17	75
030. Sananwetan	415	4 508	19	-
Kota Blitar	2 211	13 067	60	170

Sumber/Source: Dinas Ketahanan Pangan dan Pertanian Kota Blitar/*Food Security and Agriculture Agency of Blitar Municipality*

Tabel 5.2.5 **Produksi Daging, Susu, dan Telur menurut Kecamatan di Kota Blitar, 2021**
Table **5.2.5** **Production of Meats, Milk and Eggs by Subdistrict in Blitar Municipality, 2021**

Kecamatan Subdistrict	Daging Ternak Ruminansia (Ton)	Daging Unggas Avian (Ton)	Susu Sapi Milk (000 Liter)	Telur Unggas Eggs (Ton)
(1)	(2)	(3)	(4)	(5)
010. Sukorejo	1 389,34	1 112,38	502,28	2 338,52
020. Kepanjenkidul	1 620,89	1 297,78	71,75	1 870,81
030. Sananwetan	694,67	556,19	143,50	467,70
Kota Blitar	3 704,90	2 966,35	717,53	4 677,03

Sumber/Source: Dinas Ketahanan Pangan dan Pertanian Kota Blitar / Food Security and Agriculture Agency of Blitar Municipality

5.3 PERIKANAN FISHERY

Tabel 5.3.1 **Produksi Ikan menurut Jenisnya di Kota Blitar (Kg.), 2018-2021**
Table 5.3.1 **Fish Production by Its Kind in Blitar Municipality (Kg), 2018-2021**

Jenis Kind	2018	2019	2020	2021
(1)	(2)	(3)	(4)	(5)
Tombro/ <i>Tombro</i>	-	-	-	-
Lele/ <i>Catfish</i>	110 377	86 430	96 240	101 240
Gurami/ <i>Gourami</i>	36 489	24 830	38 880	40 200
Nilu/ <i>Nile Tilapia</i>	31 574	32 220	47 800	50 960
Lainnya/ <i>Others</i>	12 190	68 650	48 110	47 620
Jumlah/ <i>Total</i>	190 630	212 130	231 030	240 020

Sumber/Source: Dinas Ketahanan Pangan dan Pertanian Kota Blitar/*Food Security and Agriculture Agency of Blitar Municipality*

Tabel 5.3.2 **Nilai Produksi Ikan menurut Jenisnya di Kota Blitar (000 Rp.), 2018-2021**
Value of Fish Production by its Kind in Blitar Municipality (000 Rupiahs), 2018-2021

Jenis Kind	2018	2019	2020	2021
(1)	(2)	(3)	(4)	(5)
Tombro/ <i>Tombro</i>	-	-	-	-
Lele/ <i>Catfish</i>	1 655 655	1 642 170	1 443 600	1 569 220
Gurami/ <i>Gourami</i>	1 094 670	869 050	1 032 640	1 015 050
Nila/ <i>Nile Tilapia</i>	726 202	966 600	1 434 000	1 019 200
Lainnya/ <i>Others</i>	243 800	1 440 880	962 200	958 610
Jumlah/ <i>Total</i>	3 720 327	4 918 700	4 872 440	4 562 080

Sumber/Source: Dinas Ketahanan Pangan dan Pertanian Kota Blitar/*Food Security and Agriculture Agency of Blitar Municipality*

Tabel
Table 5.3.3**Produksi dan Nilai Ikan Lele dari Kolam Khusus Menurut Kecamatan di Kota Blitar, 2021**
Production and Value of Lele Fish by Subdistrict in Blitar Municipality, 2021

Kecamatan Subdistri	Produksi Production (Kg)	Nilai Value (000 Rp)
(1)	(2)	(3)
010. Sukorejo	37 459	580 615
020. Kepanjenkidul	28 347	439 378
030. Sananwetan	35 434	549 227
Kota Blitar	101 240	1 569 220

Sumber/Source: Dinas Ketahanan Pangan dan Pertanian Kota Blitar/*Food Security and Agriculture Agency of Blitar Municipality*

Tabel
Table 5.3.4

**Penerimaan Ikan Segar Menurut Kecamatan dan Jenisnya
di Kota Blitar (Kg.), 2021**
*Fresh Fish Received by Its Kind and Subdistrict in Blitar
Municipality (Kg), 2021*

Kecamatan Subdistrict	Udang Shrimp	Ikan Laut Sea water sheries	Bandeng Milk sh	Lele Cat sh
(1)	(2)	(3)	(4)	(5)
010. Sukorejo	3 871	73 195	60 179	78 369
020. Kepanjenkidul	3 418	64 838	52 219	68 973
030. Sananwetan	4 064	77 699	62 698	82 831
Kota Blitar	11 353	215 732	175 096	230 173

Lanjutan Tabel/*Continued Table 5.3.4*

Kecamatan Subdistrict	Gurami Gourami	Nilu/ Mujair Nile/ Mozambique Tilapia	Cumi-Cumi Squid	Jumlah Total
(1)	(6)	(7)	(8)	(9)
010. Sukorejo	7 331	35 927	7 236	266 108
020. Kepanjenkidul	6 434	31 358	6 360	233 600
030. Sananwetan	8 158	38 166	7 646	281 262
Kota Blitar	21 923	105 451	21 242	780 970

Sumber/*Source*: Dinas Ketahanan Pangan dan Pertanian Kota Blitar/*Food Security and Agriculture Agency of Blitar Municipality*

Tabel
Table 5.3.5

Nilai Penerimaan Ikan Segar Menurut Kecamatan dan Jenisnya di Kota Blitar (Ribu Rp.), 2021
Fresh Fish Received Value by Its Kind and Subdistrict in Blitar Municipality (Thousand Rupiahs), 2021

Kecamatan Subdistrict	Udang Shrimp	Ikan Laut Sea water series	Bandeng Milk sh	Lele Cat sh
(1)	(2)	(3)	(4)	(5)
010. Sukorejo	77 415	878 342	601 792	940 422
020. Kepanjenkidul	68 357	778 062	522 193	827 673
030. Sananwetan	81 282	932 390	626 982	993 977
Kota Blitar	227 054	2 588 794	1 750 967	2 762 072

Lanjutan Tabel/*Continued Table 5.3.5*

Kecamatan Subdistrict	Gurami Gourami	Nilai/ Mujair Nile/ Mozambique Tilapia	Cumi-Cumi Squid	Jumlah Total
(1)	(6)	(7)	(8)	(9)
010. Sukorejo	146 613	790 388	217 094	3 652 066
020. Kepanjenkidul	128 677	698 868	190 791	3 205 621
030. Sananwetan	163 166	839 657	229 388	3 866 842
Kota Blitar	438 456	2 328 913	637 273	10 724 529

Sumber/*Source*: Dinas Ketahanan Pangan dan Pertanian Kota Blitar/*Food Security and Agriculture Agency of Blitar Municipality*

Tabel
Table 5.3.6

Penerimaan Ikan Olahan Menurut Kecamatan dan Jenisnya di Kota Blitar (Kg.), 2021
Inconstant Fish Received by Its Kind and Subdistrict in Blitar Municipality (Kg), 2021

Kecamatan Subdistrict	Ikan Kering Dried Fish	Pindang Salted Fish	Panggang Grilled	Terasi Shrimp Paste	Petis Petis	Jumlah Total
(1)	(2)	(3)	(4)	(5)	(6)	(7)
010. Sukorejo	82 813	22 681	5 383	2 272	1 469	114 618
020. Kepanjenkidul	72 988	20 382	6 222	1 950	1 222	102 764
030. Sananwetan	87 774	24 194	15 663	2 401	1 504	131 536
Kota Blitar	243 575	67 257	27 268	6 623	4 195	348 918

Sumber/Source: Dinas Ketahanan Pangan dan Pertanian Kota Blitar/Food Security and Agriculture Agency of Blitar Municipality

Tabel
Table 5.3.7**Nilai Penerimaan Ikan Olahan Menurut Kecamatan dan Jenisnya di Kota Blitar (000 Rp.), 2021**
Inconstant Fish Received Value by Its Kind and Subdistrict in Blitar Municipality (000 rupiahs), 2021

Kecamatan Subdistrict	Ikan Kering Dried Fish	Pindang Salted Fish	Panggang Grilled	Terasi Shrimp Paste	Petis Petis	Jumlah Total
(1)	(2)	(3)	(4)	(5)	(6)	(7)
010. Sukorejo	414 067	181 450	37 679	20 444	12 486	666 126
020. Kepanjenkidul	364 939	163 054	43 557	17 549	10 391	599 490
030. Sananwetan	438 871	193 555	109 643	21 607	12 784	776 460
Kota Blitar	1 217 877	538 059	190 879	59 600	35 661	2 042 076

Sumber/Source: Dinas Ketahanan Pangan dan Pertanian Kota Blitar/*Food Security and Agriculture Agency of Blitar Municipality*

Tabel 5.3.8 **Produksi dan Nilai Ikan Hias Berdasarkan Kecamatan di Kota Blitar, 2021**
Production and Value of Decorative Fish by its Subdistrict in Blitar Municipality, 2021

Kecamatan Subdistri	Produksi Production (Kg)	Nilai Value (000 Rp)
(1)	(2)	(3)
010. Sukorejo	1 403 357	7 226 050
020. Kepanjenkidul	1 730 808	8 912 099
030. Sananwetan	1 543 694	7 948 639
Kota Blitar	4 677 859	24 086 788

Sumber/Source: Dinas Ketahanan Pangan dan Pertanian Kota Blitar/Food Security and Agriculture Agency of Blitar Municipality

Tabel
Table 5.3.9

Target dan Realisasi Konsumsi Ikan per Kapita di Kota Blitar (Kg./Kapita/Tahun), 2016-2021
Target and Realization of Fish Consumption per Capita in Blitar Municipality, 2016-2021

Tahun Year	Satuan Unit	Target Target	Realisasi Realization
(1)	(2)	(3)	(4)
2021	Kg / Kapita / Tahun Kg/Capita/Year	31,47	18,54
2020	Kg / Kapita / Tahun Kg/Capita/Year	31,47	17,92
2019	Kg / Kapita / Tahun Kg/Capita/Year	31,47	17,57
2018	Kg / Kapita / Tahun Kg/Capita/Year	31,47	17,18
2017	Kg / Kapita / Tahun Kg/Capita/Year	31,47	17,47
2016	Kg / Kapita / Tahun Kg/Capita/Year	16,40	11,36

Catatan/Note : ada perbaikan cara perhitungan realisasi konsumsi, data sebelum tahun 2021 telah disesuaikan/ *there are improvements in the real consumption is calculated, data before 2021 has been adjusted*

Sumber/Source: Dinas Ketahanan Pangan dan Pertanian Kota Blitar/*Food Security and Agriculture Agency of Blitar Municipality*

**5.4 TANAMAN PANGAN
FOOD CROPS**

Tabel 5.4.1 Luas Panen, Produktivitas, dan Produksi Padi menurut Kecamatan di Kota Blitar, 2020-2021¹
Harvested Area, Productivity, dan Production of Paddy¹ by Subdistrict in Blitar Municipality, 2020-2021¹

Kecamatan Subdistrict	Luas Panen (ha) Harvested Area (ha)		Produktivitas (kui/ha) Productivity (qu/ha)		Produksi (ton) Production (ton)	
	2020	2021 ¹	2020	2021 ¹	2020	2021 ¹
(1)	(2)	(3)	(4)	(5)	(6)	(7)
010. Sukorejo
020. Kepanjenkidul
030. Sananwetan
Kota Blitar	771,27	891,13	68,38	66,08	5 274,24	5 888,25

Catatan/Note : ¹Angka Sementara (ASEM) sampai dengan September 2021/Preliminary Figures (ASEM) until September 2021
Kualitas produksi gabah kering giling/The production is in term of dry unhusked paddy

Sumber/Source: BPS, Survei Kerangka Sampel Area (KSA)/BPS-Statistics Indonesia, Sample Area Framework Survey (KSA)

Tabel
Table 5.4.2

Produksi Padi dan Beras menurut Kecamatan di Kota Blitar, 2021¹
Paddy and Rice Production by Subdistrict in Blitar Municipality, 2021¹

Kecamatan Subdistrict	Produksi Padi (ton GKG) Paddy Production (ton GKG)		Produksi Padi Setara Beras (ton) Rice Equivalent Production (ton)	
	2020	2021 ¹	2020	2021 ¹
(1)	(2)	(3)	(4)	(5)
010. Sukorejo
020. Kepanjenkidul
030. Sananwetan
Kota Blitar	5 274,24	5 888,25	3 029,77	3 382,49

Catatan/Note : Angka Sementara (ASEM) sampai dengan September 2021/Preliminary Figures (ASEM) until September 2021

¹ Kualitas produksi gabah kering giling/The production is in term of dry unhusked paddy

Sumber/Source: BPS, Survei Kerangka Sampel Area (KSA)/BPS-Statistics Indonesia, Sample Area Framework Survey (KSA)

Tabel 5.4.3 **Luas Baku Lahan Sawah menurut Kecamatan dan Jenis Pengairan di Kota Blitar (Ha), 2021**
Wet Land Area by Distric and Utilization Types in Blitar Municipality (Ha), 2021

Kecamatan Subdistrict	Irigasi Teknis Technical Irrigation	Irigasi 1/2 Teknis Half Technical Irrigation	Irigasi Sederhana Simple Irrigation	Jumlah Total
(1)	(2)	(3)	(4)	(5)
010. Sukorejo	318	-	-	318
020. Kepanjenkidul	320	-	-	320
030. Sananwetan	425	-	-	425
Kota Blitar	1 063	0	0	1 063

Sumber/Source: Dinas Ketahanan Pangan dan Pertanian Kota Blitar/Food Security and Agriculture Agency of Blitar Municipality

Tabel
Table 5.4.4**Luas Lahan Bukan Sawah menurut Kecamatan dan Penggunaannya di Kota Blitar (Ha), 2021**
Non-Wet Land Area by Subdistrict and Utilization in Blitar Municipality (Ha), 2021

Kecamatan Subdistrict	Tegal/ Kebun Garden	Kolam Pool	Lainnya Others	Jumlah Total
(1)	(2)	(3)	(4)	(5)
010. Sukorejo	7	1	0	8
020. Kepanjenkidul	31	4	0	35
030. Sananwetan	6	2	0	8
Kota Blitar	44	7	0	51

Sumber/Source: Dinas Ketahanan Pangan dan Pertanian Kota Blitar/*Food Security and Agriculture Agency of Blitar Municipality*

Tabel 5.4.5 **Luas Lahan Sawah menurut Kecamatan dan Frekuensi Penanaman Padi di Kota Blitar (Ha), 2021**
Rice Field Areas by Subdistrict and Frequent of Rice Planting in Blitar Municipality (Ha), 2021

Kecamatan Subdistrict	Satu Kali Dalam Setahun Once Per Year	Dua Kali Dalam Setahun Twice Per Year	Jumlah Total
(1)	(2)	(3)	(4)
010. Sukorejo	190	128	318
020. Kepanjenkidul	209	111	320
030. Sananwetan	227	198	425
Kota Blitar	626	437	1 063

Sumber/Source: Dinas Ketahanan Pangan dan Pertanian Kota Blitar / Food Security and Agriculture Agency of Blitar Municipality

Tabel
Table 5.4.6

Luas Panen, Produksi, dan Rata-Rata Produksi Jagung menurut Kecamatan di Kota Blitar, 2021
Harvested Area, Production, and Yield Rate of Maize Field in Blitar Municipality, 2021

Kecamatan Subdistrict	Luas Panen (Ha) Harvested Area (Ha)	Produksi (Kw) Production (qui)	Rata-Rata Produksi Average Production (Kw/Ha)/ (qui/Ha)
(1)	(2)	(3)	(4)
010, Sukorejo	571	39 739	69,60
020, Kepanjenkidul	501	35 161	70,18
030, Sananwetan	730	51 622	70,72
Kota Blitar	1 802	126 522	70,21

Catatan/Note: Panen dalam bentuk jagung pipilan kering/ *Harvesting in the form of dried kernel corn*

Sumber/Source: Dinas Ketahanan Pangan dan Pertanian Kota Blitar/ *Food Security and Agriculture Agency of Blitar Municipality*

Tabel 5.4.7 **Luas Panen, Produksi dan Rata-Rata Produksi Kacang Tanah Menurut Kecamatan di Kota Blitar, 2021**
Table 5.4.7 **Harvested Area, Production, and Yield Rate of Wetland Peanut in Blitar Municipality, 2021**

Kecamatan Subdistrict	Luas Panen Harvested Area (Ha)	Produksi Production (Kw)	Rata-Rata Produksi Average Production (Kw/Ha)
(1)	(2)	(3)	(4)
010, Sukorejo	42	840	20
020, Kepanjenkidul	34	680	20
030, Sananwetan	0	0	0
Kota Blitar	76	1 520	40

Sumber/Source: Dinas Ketahanan Pangan dan Pertanian Kota Blitar/Food Security and Agriculture Agency of Blitar Municipality

06

INDUSTRI, PERTAMBANGAN, DAN ENERGI INDUSTRY, MINING, AND ENERGY



Produksi Listrik
126.100.879
KWh



Pemakaian Listrik/ Listrik Terjual
114.020.715
KWh

Jumlah Pelanggan PDAM



23

Sosial Umum



134

Sosial Khusus



5848

Rumah Tangga



74

Instansi Pemerintah



309

Pertahanan dan Keamanan



40

Niaga

PENJELASAN TEKNIS**TECHNICAL NOTES**

- | | |
|---|--|
| <p>1. Data tentang produksi listrik diperoleh dari PT.PLN (Persero) Distribusi Jatim Area Kediri.</p> | <p>1. <i>Data source of electricity</i> from State Electricity Corporation, East Jawa Distribution of Kediri Area.</p> |
| <p>2. Kapasitas listrik terpasang adalah total kapasitas dari seluruh mesin pembangkit listrik dioperasikan.</p> | <p>2. <i>Installed electricity capacity</i> is the total capacity of all operated power plants machines.</p> |
| <p>3. Listrik yang dibangkitkan adalah jumlah listrik yang dibangkitkan oleh seluruh mesin pembangkit listrik dan dinyatakan dalam satuan dasar Watt hours.</p> | <p>3. <i>Electricity generated</i> is the amount of electricity generated by all power plant engine in Watt hours standard unit.</p> |
| <p>4. Jumlah listrik/gas/air bersih yang terjual/didistribusikan adalah banyaknya listrik/gas/air bersih yang disalurkan kepada para pelanggan.</p> | <p>4. <i>Sold/distributed electricity/gas/cleaned water</i> is total electricity/gas/cleaned water distributed to customers.</p> |
| <p>5. Volume air bersih yang disalurkan adalah banyaknya air bersih yang disalurkan oleh perusahaan air bersih (dalam satuan m³). Semakin besar volume air bersih yang disalurkan maka akan semakin terpenuhi kebutuhan konsumen akan air bersih.</p> | <p>5. <i>Volume of water distributed</i> is the amount of water that can be distributed by water company (in units of m³). The greater the volume of water distributed it will be increasingly fulfilled the needs of consumers for clean water.</p> |
| <p>6. Pelanggan adalah individu atau kelompok, baik rumah tangga, perusahaan atau institusi non profit yang membeli air bersih dari perusahaan air bersih.</p> | <p>6. <i>Customers</i> are individuals or groups, whether household, company or non-profit institutions that buy water supply from water supply establishment.</p> |

7. **Perusahaan atau usaha industri** adalah suatu unit (kesatuan) usaha yang melakukan kegiatan ekonomi, bertujuan menghasilkan barang atau jasa, terletak pada suatu bangunan atau lokasi tertentu, dan mempunyai catatan administrasi tersendiri mengenai produksi dan struktur biaya serta ada seorang atau lebih yang bertanggung jawab atas usaha tersebut.
7. **A manufacturing establishment** is defined as a production unit engaged in economic activity, producing goods or services, located in building or in a certain location, keeping a business record concerning the production and cost structure, and having a person or more that are responsible to those activities.

<https://blitarkota.bps.go.id>

ULASAN**DESCRIPTION****6.1 Energi**

Produksi listrik yang dibangkitkan di wilayah Kota Blitar untuk tahun 2021 meningkat lagi menjadi sebesar 126.100.879 Kwh. Hal tersebut karena jumlah yang dikonsumsi masyarakat juga semakin meningkat dari 112.808.105 Kwh menjadi 114.020.715 Kwh

PDAM Kota Blitar adalah satu-satunya perusahaan penyedia air bersih yang ada di Kota Blitar. Selain mengandalkan PDAM, masyarakat Kota Blitar juga memanfaatkan air tanah untuk kebutuhan air bersihnya. Seiring dengan semakin padatnya pemukiman, permintaan air bersih juga semakin meningkat.

Pada akhir tahun 2021 jumlah pelanggan PDAM yang masih aktif sebanyak 6.428 pelanggan. Sedangkan total produksi air bersih yang disalurkan kepada pelanggan mencapai 896.911 m³.

6.2 Industri

Secara keseluruhan, jumlah unit usaha industri dan tenaga kerja yang dapat diserap pada tahun 2021 relatif sama dari tahun sebelumnya. Jumlah industri formal pada tahun 2021 sebanyak 166 unit dan dapat menyerap tenaga kerja sebanyak 5.185. Sedangkan industri non formal berkurang menjadi 4.626 unit

6.1 Energy

The production of the electricity generated in the Blitar Municipality for the year 2021 increased again became 126,100,879 Kwh. That's all due to the amount consumed was also increased from 112,808,105 Kwh became 114,020,715 Kwh.

PDAM of Blitar Municipality is the only company providing clean water in Blitar Municipality. Besides relying on PDAM, community in Blitar Municipality also use ground water for clean water needs. Along with the increasing of dense settlement, clean water demand also increased.

In the end of year 2021 the number of PDAM active customer as many as 6,428 customer. While the total production of the clean water that was distributed to customer as many as 896,911 m³.

6.1 Industry

In general, the number of industrial enterprises and industrial labor that can be absorb during 2021 has not relatively different. Number of formal industry at 2021 is 166 units and absorb as much as 5,185 workers. While non-formal industry has decreased became 4,626 units

dan tenaga kerja yang diserap menjadi 8.588 orang.

Nilai investasi total naik sebesar 9,7 persen menjadi Rp. 93 milyar dan nilai produksi naik sebesar 10,4 persen menjadi Rp. 817 milyar.

Industri komoditi andalan Kota Blitar adalah industri kendang dan industri bubutan kayu yang menghasilkan berbagai macam barang kerajinan dari kayu serta industri tahu tempe. Sentra industri kerajinan kayu terdapat di Kecamatan Kepanjenkidul dan sentra industri tahu tempe di Kecamatan Sukorejo.

Jumlah unit usaha industri yang tercatat di Dinas Perdagangan dan Perindustrian Kota Blitar pada tahun 2020 sebanyak 4.792 industri, baik industri formal maupun informal. Industri dan tenaga kerja yang terbanyak adalah pada sub sektor industri makanan, minuman, dan tembakau sebanyak 2.900 industri dan menyerap sekitar 68,69 persen tenaga kerja total di semua industri.

and the labor absorbed as many as 8,588 peoples.

Total investment value has increased about 9.7 percent became 93 billions rupiahs. And the production value has increased about 10.4 percent became 817 billions rupiahs.

The primary industrial commodity in Blitar Municipality were traditional drums and wood guy-wire industry which produced many kinds of wooden handicrafts and tofu tempeh industry. The wood industrial centre located in Kepanjenkidul Subdistrict and tofu and tempeh industrial centers in the Sukorejo Subdistrict.

The number of unit industries registered in Trade and Industry Agency of Blitar Municipality at the year 2020 were 4,792 unit industry, including formal and non-formal industrial. Based on subsectors, the largest industry and number of workers were food, drink, and tobacco as many as 2,900 unit industry and can absorbed about 68.69 percent of workers from all industries.

Gambar 6.1
Figures

Produksi Listrik dan Listrik Terjual, 2016-2021
Electricity Production and Electricity Sold, 2016-2021

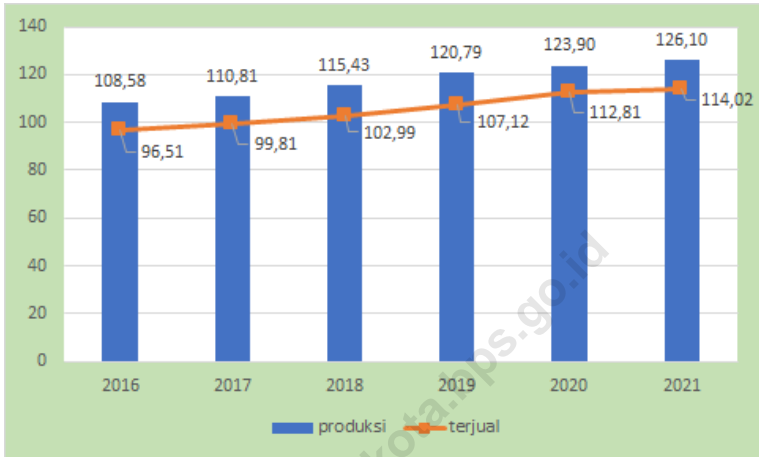

Sumber/Source : PT. PLN (Persero) UID Jawa Timur UP3 Kediri/State Electricity Corporation, UID East Jawa UP3 of Kediri

Gambar 6.2
Figures

Jumlah Industri dan Tenaga Kerja di Kota Blitar, 2017-2021
Number of Industry and Employees in Blitar Municipality 2017-2021

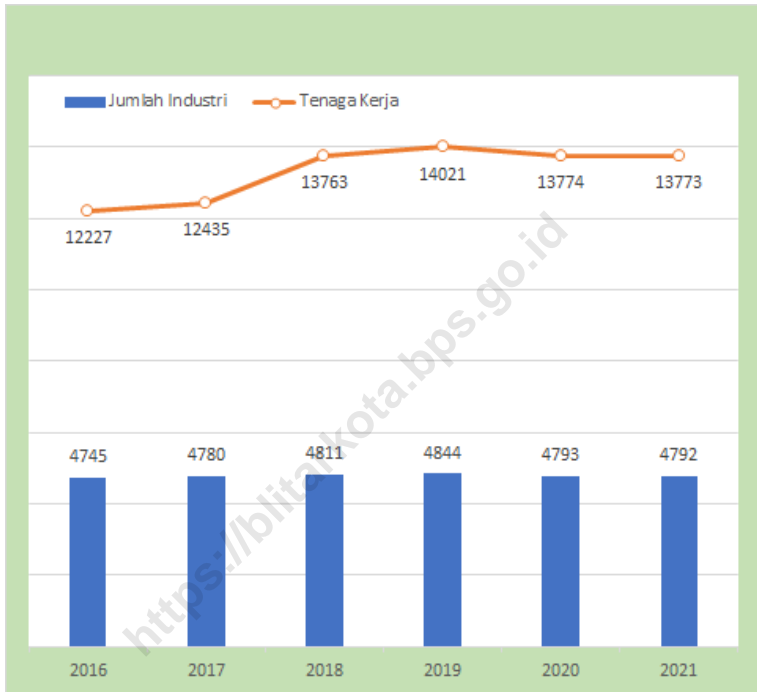

Sumber/Source : Dinas Perdagangan dan Perindustrian Kota Blitar/ Agency of Industry and Trade of Blitar Municipality

6.1 ENERGI ENERGY

Tabel 6.1.1 **Daya Terpasang, Produksi, dan Distribusi Listrik PT. PLN (Persero) pada Cabang/Ranting PLN Menurut Kecamatan di Kota Blitar, 2021**
Installed Electricity Power, Production, and Distribution of PT. PLN (Persero) at PLN Branch by Subdistrict in Blitar Municipality, 2021

Kecamatan Subdistrict	Daya Terpasang Installed Electricity Power (KW)	Produksi Listrik Electricity Production (KWh)	Listrik Terjual Electricity Sold (KWh)	Dipakai Sendiri Own Used (KWh)	Susut/ Hilang Shrinkage/ Lost (KWh)
(1)	(2)	(3)	(4)	(5)	(6)
010. Sukorejo	22 629	36 867 878	33 336 023	18 034	3 531 855
020. Kepanjenkidul	30 714	44 732 864	40 447 562	24 477	4 285 302
030. Sananwetan	28 707	44 500 137	40 237 130	22 878	4 263 007
Kota Blitar	82 051	126 100 879	114 020 715	65 389	12 080 164

Sumber/Source: PT. PLN (Persero) UID Jawa Timur UP3 Kediri/State Electricity Corporation, UID East Jawa UP3 of Kediri

Tabel 6.1.2 Jumlah Pelanggan Listrik Menurut Kecamatan di Kota Blitar, 2017–2021
Table Number of Electricity Customers by Subdistrict in Blitar Municipality, 2017–2021

Kecamatan Subdistrict	2017	2018	2019	2020	2021
(1)	(2)	(3)	(4)	(5)	(6)
010. Sukorejo	13 166	15 826
020. Kepanjenkidul	20 308	15 391
030. Sananwetan	14 165	17 587
Kota Blitar	44 339	45 274	46 288	47 639	48 840

Sumber/Source: PT. PLN (Persero) UID Jawa Timur UP3 Kediri/State Electricity Corporation, UID East Jawa UP3 of Kediri

Tabel
Table 6.1.3**Jumlah Pelanggan, Daya dan Pemakaian Listrik di Kota Blitar, 2021**
Number of Customers, Capacity and Used of Electricity in Blitar Municipality, 2021

Tahun Year	Pelanggan Customer	Daya/VA Capacity	Pemakaian/Used (Kwh)
(1)	(2)	(3)	(4)
010. Sukorejo	15 826	22 629 346	33 336 023
020. Kepanjenkidul	15 391	30 713 942	40 447 562
030. Sananwetan	17 587	28 707 230	40 237 130
Kota Blitar	48 840	82 050 518	114 020 715

Sumber/Source: PT. PLN (Persero) UID Jawa Timur UP3 Kediri/State Electricity Corporation, UID East Jawa UP3 of Kediri

Tabel
Table 6.1.4**Daya Terpasang, Produksi, dan Distribusi Listrik PT. PLN (Persero) pada Cabang/Ranting PLN Kota Blitar, 2016-2021**
Installed Electricity Power, Production, and Distribution of PT. PLN (Persero) at PLN Branch Blitar Municipality, 2016-2021

Tahun Year	Daya Terpasang Installed Electricity Power (KWh)	Produksi Listrik Electricity Production (KWh)	Listrik Terjual Electricity Sold (KWh)	Dipakai Sendiri Own Used (KWh)	Susut/ Hilang Shrinkage/ Lost (KWh)
(1)	(2)	(3)	(4)	(5)	(6)
2021	82 051	126 100 879	114 020 715	65 015	12 080 164
2020	78 496	123 901 289	112 808 105	65 389	11 093 184
2019	74 607 ¹	120 793 129	107 122 996	65 344	13 670 133
2018	70 927 ¹	115 429 710	102 986 387	64 312	12 443 323
2017	66 865 ¹	110 811 967	99 808 339	66 512	14 350 289
2016	63 371 ¹	108 581 225	96 506 993	65 208	12 074 232

Catatan/Note: ¹ Perbaikan angka karena satuan, sebelumnya angka masih dalam satuan VA meskipun judul kolom adalah KW/
Revised figures because of units, previously the figures in VA

Sumber/Source: PT. PLN (Persero) UID Jawa Timur UP3 Kediri/State Electricity Corporation, UID East Jawa UP3 of Kediri

Tabel
Table 6.1.5**Jumlah Pelanggan Listrik di Kota Blitar, 2016–2021**
Number of Electricity Customers in Blitar Municipality, 2016–2021

Tahun Year	Pelanggan Customer	Daya/VA Capacity	Pemakaian/Used (Kwh)
(1)	(2)	(3)	(4)
2021	48 840	82 050 518	114 020 715
2020	47 639	78 496 187	112 808 105
2019	46 288	74 607 350	107 122 996
2018	45 274	70 927 348	102 986 387
2017	44 339	66 864 969	99 808 339
2016	43 029	63 370 619	96 506 993

Sumber/Source: PT. PLN (Persero) UID Jawa Timur UP3 Kediri/State Electricity Corporation, UID East Jawa UP3 of Kediri

Tabel
Table 6.1.6**Pelanggan Menurut Kelompok Tarif, Daya Pasang dan Pemakaian, 2021**
Customer by Group of Rates, Capacity and Used, 2021

Kelompok Tarif Group Rates	Pelanggan Customer	Daya/VA Capacity	Pemakaian/Used (Kwh)
(1)	(2)	(3)	(4)
S1	-	-	-
S2	982	5 250 800	5 664 079
S3	2	1 665 000	2 613 351
R1	42 306	39 128 250	58 122 672
R2	1 037	4 578 500	4 754 627
R3	95	1 485 500	1 666 267
B1	3 112	6 287 450	7 747 476
B2	617	11 887 800	15 672 831
B3	1	1 110 000	1 077 023
I1	45	183 550	124 294
I2	53	3 872 000	6 185 790
I3	1	345 000	1 086 606
I4	-	-	-
P1	263	3 525 650	4 728 177
P2	1	345 000	324 681
P3	310	2 303 518	4 229 295
L	15	82 500	23 548
Jumlah/Total	48 840	82 050 518	114 020 716

Sumber/Source: PT. PLN (Persero) UID Jawa Timur UP3 Kediri/State Electricity Corporation, UID East Jawa UP3 of Kediri

Tabel
Table 6.1.7**Jumlah Pelanggan dan Air yang Disalurkan Menurut Kecamatan di Kota Blitar, 2021**
Number of Customers and Distributed Water by Subdistrict in Blitar Municipality, 2021

Kecamatan Subdistrict	Pelanggan ¹ Number of Customers	Air Disalurkan ² Distributed Water (m ³)	Nilai ² Value (Rp)
(1)	(2)	(3)	(4)
010. Sukorejo	4 883
020. Kepanjenkidul	3 894
030. Sananwetan	4 203
Kota Blitar	6 428	896 911	2 860 869 150

Catatan/Note: ¹ Jumlah seluruh pelanggan PDAM Kota Blitar (pelanggan aktif dan pelanggan kena sanksi)/ *The total number of customers in Blitar Municipality Water Supply (active customer and the customer on sanctions)*

² Data tersedia sampai level kota/ *Data available on municipality level*

Sumber/Source: PDAM Kota Blitar/ *Regional Water Company of Blitar Municipality*

Tabel
Table 6.1.8**Jumlah Pelanggan Aktif dan Air yang Disalurkan Menurut Jenis Pelanggan di Kota Blitar, 2021**
Number of Customers and Distributed Water by Customer in Blitar Municipality, 2021

Jenis Pelanggan Customer	Pelanggan Number of Customers	Air Disalurkan Distributed Water (m ³)	Nilai Value (Rp)
(1)	(2)	(3)	(4)
1. Sosial Umum	23	8 365	9 133 900
2. Sosial Khusus	134	17 006	45 644 700
3. Rumah Tangga	5 848	784 705	2 456 691 600
4. Instansi Pemerintah	74	24 784	94 963 650
5. HANKAM	309	55 418	204 986 000
6. Niaga	40	6 633	49 449 300
Jumlah/Total	6 428	896 911	2 860 869 150

Sumber/Source: PDAM Kota Blitar/Regional Water Company of Blitar Municipality

Tabel
Table 6.1.9**Jumlah Pelanggan yang Terkena Sanksi Menurut Jenis Sanksi dan Bulan di Kota Blitar, 2021**
Owing of Fine Customers by Sanction and Month in Blitar Municipality, 2021

Bulan Month	Sanksi/Sanction	
	Disegel Seal	Dicabut Recall
(1)	(2)	(3)
1. Januari	1 206	5 262
2. Februari	1 212	5 262
3. Maret	1 222	5 268
4. April	1 185	5 298
5. Mei	1 164	5 313
6. Juni	1 148	5 329
7. Juli	1 140	5 342
8. Agustus	1 161	5 345
9. September	1 174	5 345
10. Oktober	1 169	5 347
11. November	1 180	5 356
12. Desember	1 191	5 361

Catatan/Note: Data jumlah pelanggan merupakan kumulatif dari bulan bersangkutan/ *Customer number data is cumulative from the recent month*

Sumber/Source: PDAM Kota Blitar/Regional Water Company of Blitar Municipality

6.2 INDUSTRI INDUSTRY

Tabel 6.2.1 **Kelompok Industri, Tenaga Kerja, Nilai Investasi dan Nilai Produksi di Kota Blitar, 2021**
Group of Industry, Labour, Investment Value and Production Value in Blitar Municipality, 2021

Kelompok Industri Group of Industry	Unit Usaha Number of Industry	Tenaga Kerja Workers	Nilai Investasi (Juta Rp) Investment Value (million idr)	Nilai Produksi (Juta Rp) Production Value (million idr)
(1)	(2)	(3)	(4)	(5)
Industri Formal/ <i>Formal Industry</i>	166	5 185	50 285,61	323 619,90
Industri Non Formal/ <i>Non-Formal Industry</i>	4 626	8 588	42 701,32	498 933,63
Kota Blitar	4 792	13 773	92 986,92	817 080,49

Sumber/Source: Dinas Perdagangan dan Perindustrian Kota Blitar/ *Agency of Industry and Trade of Blitar Municipality*

Tabel
Table 6.2.2**Profil Industri Formal Menurut Kecamatan di Kota Blitar, 2021**
Profile of Formal Industry by Subdistrict in Blitar Municipality, 2021

Kecamatan Subdistrict	Unit Usaha Number of Industry	Tenaga Kerja Workers	Nilai Investasi (Juta Rp) Investment Value (million idr)	Nilai Produksi (Juta Rp) Production Value (million idr)
(1)	(2)	(3)	(4)	(5)
010. Sukorejo	57	3 871	30 162,40	173 880,82
020. Kepanjenkidul	59	1 019	11 218,00	135 359,40
030. Sananwetan	50	295	8 905,21	14 379,68
Kota Blitar	166	5 185	50 285,61	323 619,90

Sumber/Source: Dinas Perdagangan dan Perindustrian Kota Blitar/ Agency of Industry and Trade of Blitar Municipality

Tabel
Table 6.2.3**Profil Industri Non Formal Menurut Kecamatan di Kota Blitar, 2021**
Profile of Non-Formal Industry by Subdistrict in Blitar Municipality, 2021

Kecamatan Subdistrict	Unit Usaha Number of Industry	Tenaga Kerja Workers	Nilai Investasi (Juta Rp) Investment Value (million idr)	Nilai Produksi (Juta Rp) Production Value (million idr)
(1)	(2)	(3)	(4)	(5)
010. Sukorejo	1 390	2 291	17 972,67	190 491,06
020. Kepanjenkidul	1 721	3 679	15 736,42	255 528,06
030. Sananwetan	1 515	2 618	8 992,23	52 914,51
Kota Blitar	4 626	8 588	42 701,32	498 933,63

Sumber/Source: Dinas Perdagangan dan Perindustrian Kota Blitar/ Agency of Industry and Trade of Blitar Municipality

Tabel
Table 6.2.4**Tebaran Sentra Industri Kecil Menurut Kecamatan di Kota Blitar, 2021**
Scatter Small Industrial Centers by Subdistrict in Blitar Municipality, 2021

Kecamatan Subdistrict	Jumlah Sentra Industry Number of Industrial Centers	Potensi Dalam Sentra/ Potential in Centers	
		Unit Usaha Number of Industry	Tenaga Kerja Workers
(1)	(2)	(3)	(4)
010. Sukorejo	5	248	453
020. Kepanjenkidul	4	475	1 220
030. Sananwetan	2	51	110
Kota Blitar	11	774	1 783

Sumber/Source: Dinas Perdagangan dan Perindustrian Kota Blitar/ Agency of Industry and Trade of Blitar Municipality

Tabel
Table 6.2.5**Industri Komoditi Andalan Menurut Kecamatan di Kota Blitar, 2021**
Primary Commodity Manufacturing by Subdistrict in Blitar Municipality, 2021

Kecamatan Subdistrict	Industri Komoditi Andalan/Primary Commodity Manufacturing			
	Kendang Traditional Drums	Bubutan Kayu Wood Lathe	Sambel Pecel Spicy Sauce Peanut	Wajik Kletik Traditional Gummies
(1)	(2)	(3)	(4)	(5)
010. Sukorejo	-	3	12	-
020. Kepanjenkidul	286	160	11	2
030. Sananwetan	1	8	3	4
Kota Blitar	287	171	26	6

Lanjutan Tabel/*Continued Table* 6.2.5

Kecamatan Subdistrict	Industri Komoditi Andalan/Primary Commodity Manufacturing			
	Tempe dan Tahu Tempeh and Tofu	Olahan Belimbing Star Fruit Product	Batik Batik	Opak Gambir dan Koyah Traditional Opak
(1)	(6)	(7)	(8)	(9)
010. Sukorejo	176	4	36	21
020. Kepanjenkidul	5	1	17	1
030. Sananwetan	6	-	30	21
Kota Blitar	187	5	83	43

Sumber/*Source*: Dinas Perdagangan dan Perindustrian Kota Blitar/ *Agency of Industry and Trade of Blitar Municipality*

Tabel
Table 6.2.6**Jumlah Unit Usaha Industri dan Tenaga Kerja Menurut Subsektor di Kota Blitar, 2021**
Number of Manufacturing Unit and Employment by Sub-Sector in Blitar Municipality, 2021

Subsektor Sub-sector	Jumlah Perusahaan Number Company	Jumlah Tenaga Kerja Number of Workers
(1)	(2)	(3)
01. Industri Makanan, Minuman, dan Tembakau <i>Food, Beverages, and Tobacco</i>	2 900	9 460
02. Industri Tekstil, Pakaian Jadi, dan Kulit <i>Industrial Textile, Garment, and Leather</i>	507	992
03. Industri Kayu, Bambu, dan Peralatan Rumah Tangga <i>Manufacture of Wood, Bamboo, and Household Appliances</i>	591	1 476
04. Industri Kertas dan Barang-Barang dari Kertas, Percetakan, dan Penerbitan <i>Industrial Paper and Goods Paper, Printing, and Publishing</i>	61	142
05. Industri Barang dari Logam, Mesin, dan Peralatannya <i>Industrial Goods of Metal, Machinery and Equipment</i>	352	769
06. Industri Transportasi <i>Transportation Manufacturing</i>	381	934
Kota Blitar	4 792	13 773

Sumber/Source: Dinas Perdagangan dan Perindustrian Kota Blitar / Agency of Industry and Trade of Blitar Municipality

07

PARIWISATA
TOURISM



JUMLAH PENGUNJUNG PARIWISATA
KOTA BLITAR

Makam
Bung Karno

96.528



Perpustakaan
Bung Karno

89.375



Istana
Gebang

4.128



Agro Wisata
Belimbing

7.023



PENJELASAN TEKNIS

1. **Wisatawan mancanegara (wisman)** ialah setiap orang yang melakukan perjalanan ke suatu negara di luar negara tempat tinggalnya, kurang dari satu tahun, didorong oleh suatu tujuan utama (bisnis, berlibur, atau tujuan pribadi lainnya), selain untuk bekerja dengan penduduk negara yang dikunjungi. Definisi ini mencakup 2 (dua) kategori wisatawan mancanegara, yaitu :

a. **Wisatawan (turis)** ialah setiap pengunjung seperti definisi di atas yang tinggal paling sedikit 24 jam, akan tetapi tidak lebih dari 12 (dua belas) bulan di tempat yang dikunjungi, dengan maksud antara lain: Personal - liburan, rekreasi, mengunjungi teman/keluarga, belajar atau pelatihan, kesehatan, olah raga, keagamaan, belanja, transit, dan lain-lain; Bisnis dan profesional - menghadiri pertemuan, konferensi atau kongres, pameran dagang, konser pertunjukan, dan lain-lain.

TECHNICAL NOTES

1. **An International Visitor** is any person taking a trip to a main destination outside his/her usual environment, for less than a year, for any main purpose (business, leisure or other personal purpose) other than to be employed by a resident entity in the country visited.

This definition covers two categories of foreign visitors, namely :

a. **"Tourist"** is any visitor according to the definition above, staying at least a night, but not more than 12 (twelve) months, in the place visited, with the intention of visiting, among others for the purposes of: Personal-pleasure, recreation, visiting friends and relatives, study and training, health and medical care, sports, religion/pilgrimages, shopping, transit, etc; Business and professional-attending meetings, conferences or congresses, trade fairs and exhibitions, concerts, shows, etc.

ULASAN

Terkenal sebagai tempat disemayamkannya Presiden Pertama RI Ir. Soekarno, membuat Kota Blitar sering dikunjungi wisatawan baik nusantara maupun luar negeri. Karena hal tersebut ribuan penduduk Kota Blitar bergantung pada keberadaan makam ini sebagai mata pencaharian. Mereka berdagang dan menawarkan berbagai macam jasa sebagai sumber penghidupan mereka. Semakin banyak wisatawan yang berkunjung ke kota Blitar, semakin besar pula harapan mereka untuk hidup lebih sejahtera.

Pada tahun 2021 jumlah pengunjung makam Sang Proklamator kembali meningkat menjadi sekitar 96 ribu orang yang didominasi oleh wisatawan dalam negeri.

DESCRIPTION

Famous as the grave of the first President of Republic Indonesia Ir Soekarno, Blitar Municipality frequently visited by tourists both domestic and abroad. Because of the thousands of Blitar Municipality residents relies on the existence of this tomb as a livelihood. They trade and offer a wide range of services as a source of their livelihood. More and more tourists visiting the town of Blitar, the greater their hopes for a more prosperous life.

In 2021 the number of visitors of Proklamator cemetery was increased only about 96 thousand peoples and dominated by domestic tourists.

Gambar 7.1
Figures

Jumlah Rumah Makan/Restoran Menurut Kecamatan di Kota Blitar, 2016–2021
Number of Restaurants by Subdistrict in Blitar Municipality, 2016–2021

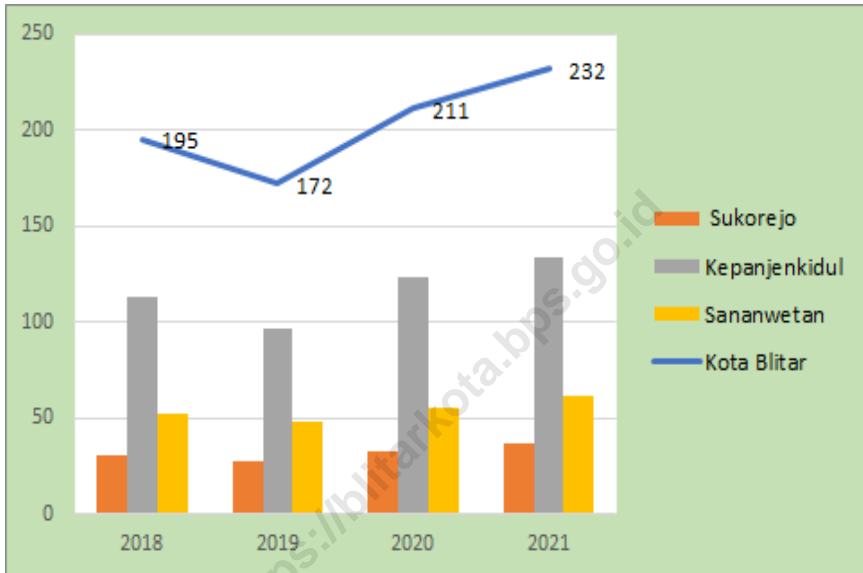

Sumber/Source: Badan Pendapatan, Keuangan dan Aset Daerah Kota Blitar/Regional Revenue, Financial and Asset Agency of Blitar Municipality

Gambar 7.2
Figures

Jumlah Pengunjung Makam Bung Karno, Perpustakaan Bung Karno, dan Istana Gebang di Kota Blitar, 2021
Visitors of Sukarno's Cemetery, Sukarno's Library and Istana Gebang in Blitar Municipality, 2021



Sumber/Source : Dinas Pariwisata dan Kebudayaan Kota Blitar/ Tourism and Culture Agency of Blitar Municipality

Tabel
Table 7.1**Jumlah Rumah Makan/Restoran Menurut Kecamatan di Kota Blitar, 2018–2021**
Number of Restaurants by Subdistrict in Blitar Municipality, 2018–2021

Kecamatan Subdistrict	2018	2019	2020	2021
(1)	(2)	(3)	(4)	(5)
010. Sukorejo	30	27	33	37
020. Kepanjenkidul	113	97	123	134
030. Sananwetan	52	48	55	61
Kota Blitar	195	172	211	232

Sumber/Source: Badan Pendapatan, Keuangan dan Aset Daerah Kota Blitar/Regional Revenue, Financial and Asset Agency of Blitar Municipality

Tabel
Table 7.2**Jumlah Pengunjung Makam Bung Karno di Kota Blitar
Menurut Bulan, 2021**
Visitors of Sukarno's Cemetery in Blitar Municipality, 2021

Bulan Month	Jumlah Pengunjung/Number of Visitors		
	Wisnus Domestic Tourists	Wisman International Tourists	Jumlah Total
(1)	(2)	(3)	(4)
Januari/January	6 377	-	6 377
Februari/February	5 555	-	5 555
Maret/March	9 353	-	9 353
April/April	7 763	-	7 763
Mei/May	6 388	-	6 388
Juni/June	10 266	-	10 266
Juli/July	-	-	-
Agustus/August	-	-	-
September/September	-	-	-
Oktober/October	13 259	-	13 259
November/November	19 990	-	19 990
Desember/December	17 577	-	17 577
Jumlah/Total	96 528	-	96 528

Sumber/Source : Dinas Pariwisata dan Kebudayaan Kota Blitar/ Tourism and Culture Agency of Blitar Municipality

Tabel
Table 7.3**Jumlah Pengunjung Perpustakaan Bung Karno di Kota Blitar Menurut Bulan, 2021**
Visitors of Sukarno's Library in Blitar Municipality, 2021

Bulan Month	Jumlah Pengunjung/Number of Visitors		
	Wisnus Domestic Tourists	Wisman International Tourists	Jumlah Total
(1)	(2)	(3)	(4)
Januari/January	-	-	-
Februari/February	4 144	-	4 144
Maret/March	8 771	2	8 773
April/April	6 819	-	6 819
Mei/May	9 404	-	9 404
Juni/June	13 331	6	13 337
Juli/July	-	-	-
Agustus/August	-	-	-
September/September	-	-	-
Oktober/October	7 609	3	7 612
November/November	14 859	2	14 861
Desember/December	24 424	1	24 425
Jumlah/Total	89 361	14	89 375

Sumber/Source : Dinas Pariwisata dan Kebudayaan Kota Blitar/ Tourism and Culture Agency of Blitar Municipality

Tabel
Table 7.4**Jumlah Pengunjung Istana Gebang di Kota Blitar Menurut Bulan, 2021**
Visitors of Istana Gebang in Blitar Municipality, 2021

Bulan Month	Jumlah Pengunjung/Number of Visitors		
	Wisnus Domestic Tourists	Wisman International Tourists	Jumlah Total
(1)	(2)	(3)	(4)
Januari/January	15	-	15
Februari/February	572	-	572
Maret/March	413	-	413
April/April	308	-	308
Mei/May	551	-	551
Juni/June	583	-	583
Juli/July	-	-	-
Agustus/August	-	-	-
September/September	-	-	-
Oktober/October	522	-	522
November/November	564	-	564
Desember/December	600	-	600
Jumlah/Total	4 128	-	4 128

Sumber/Source : Dinas Pariwisata dan Kebudayaan Kota Blitar/ *Tourism and Culture Agency of Blitar Municipality*

Tabel
Table 7.5

Jumlah Pengunjung Tempat Wisata di Kecamatan Sukorejo Kota Blitar Menurut Bulan, 2021
Visitors of Tourism in Sukorejo Subdistrict Blitar Municipality by Month, 2021

Kecamatan Subdistrict	Jumlah Pengunjung/Number of Visitors			
	Agrowisata Blimbing Karangsari	Fish Garden	Makam Aryo Blitar	Kampung Wisata Bathok
(1)	(2)	(3)	(4)	(5)
Januari/January	298	20	1	-
Februari/February	193	34	32	-
Maret/March	995	112	66	-
April/April	432	5	47	-
Mei/May	73	540	54	-
Juni/June	-	624	45	-
Juli/July	-	-	-	-
Agustus/August	-	-	-	-
September/September	-	-	-	-
Oktober/October	2 115	300	-	-
November/November	1 217	414	-	-
Desember/December	1 700	457	30	-
Jumlah/Total	7 023	2 506	275	-

Sumber/Source : Dinas Pariwisata dan Kebudayaan Kota Blitar/ Tourism and Culture Agency of Blitar Municipality

Tabel
Table 7.6**Jumlah Pengunjung Tempat Wisata di Kecamatan
Kepanjenkidul Kota Blitar Menurut Bulan, 2021**
**Visitors of Tourism in Kepanjenkidul Subdistrict Blitar
Municipality, 2021**

Kecamatan Subdistrict	Jumlah Pengunjung/Number of Visitors			
	Taman Sentul	Waterpark Sumber Udel	Kampung Afrika	Goa Maria Sendangrejo
(1)	(2)	(3)	(4)	(5)
Januari/January	-	230	-	79
Februari/February	-	1 510	-	108
Maret/March	-	1 780	-	401
April/April	-	2 160	-	246
Mei/May	-	2 070	-	1 070
Juni/June	-	-	-	336
Juli/July	-	-	-	-
Agustus/August	-	-	-	-
September/September	-	-	-	-
Oktober/October	-	890	-	511
November/November	-	1 470	-	473
Desember/December	-	635	-	709
Jumlah/Total	-	10 745	-	3 933

Catatan/Note : Selama tahun 2021 Pemandian Sumber Udel tutup /During the year 2021 Waterpark Sumber Udel closed

Sumber/Source : Dinas Pariwisata dan Kebudayaan Kota Blitar/ Tourism and Culture Agency of Blitar Municipality

Tabel
Table 7.7

Jumlah Pengunjung Tempat Wisata di Kecamatan Sananwetan Kota Blitar Menurut Bulan, 2021
Visitors of Tourism in Sananwetan Subdistrict Blitar Municipality, 2021

Kecamatan Subdistrict	Jumlah Pengunjung/Number of Visitors			
	Taman Kebon Rojo	Blitar Greenpark	Taman Herlingga Jaya	Telaga Sumala
(1)	(2)	(3)	(4)	(5)
Januari/January	-	-	-	-
Februari/February	-	-	-	-
Maret/March	-	-	-	-
April/April	-	-	-	-
Mei/May	2 560	-	-	-
Juni/June	-	-	-	-
Juli/July	-	-	-	-
Agustus/August	-	-	-	-
September/September	-	-	-	-
Oktober/October	1 350	-	-	-
November/November	18 750	-	-	-
Desember/December	21 625	-	-	-
Jumlah/Total	44 285	-	-	-

Sumber/Source : Dinas Pariwisata dan Kebudayaan Kota Blitar/ Tourism and Culture Agency of Blitar Municipality

08

TRANSPORTASI DAN KOMUNIKASI
TRANSPORTATION AND COMMUNICATION

Rata-rata bus berangkat/hari

109

Angkutan Barang Wajib Uji

3.854

Jalan Kota

251,10 km

Jalan Nasional

7,01 km

Jumlah
Pelanggan
Telepon

16.818



PENJELASAN TEKNIS**TECHNICAL NOTES**

1. **Kendaraan bermotor** adalah setiap kendaraan yang digerakkan oleh peralatan teknik yang ada pada kendaraan tersebut, biasanya digunakan untuk angkutan orang atau barang di atas jalan raya selain kendaraan yang berjalan di atas rel. Kendaraan bermotor yang dicatat adalah semua jenis kendaraan kecuali kendaraan bermotor TNI/Polri dan Korps Diplomatik.
2. **Kendaraan penumpang** adalah setiap kendaraan bermotor yang dilengkapi dengan tempat duduk untuk sebanyak-banyaknya delapan orang, tidak termasuk tempat duduk untuk pengemudi, baik dilengkapi atau tidak dilengkapi bagasi.
3. **Mobil bus** adalah setiap kendaraan bermotor yang dilengkapi dengan tempat duduk untuk lebih dari delapan orang, tidak termasuk tempat duduk untuk pengemudi, baik dilengkapi atau tidak dilengkapi bagasi.
4. **Mobil Truk** adalah setiap kendaraan bermotor yang digunakan untuk angkutan barang, selain mobil penumpang, mobil bis dan kendaraan bermotor roda dua.

1. **Motor vehicles** are any kind of vehicles motorized by machine set up in those vehicles, they are usually used for transporting peoples or goods on roads except vehicles moving along a railway line. The data cover all kinds of motor vehicles except those belong to Indonesia Army Force Indonesian State Police and Diplomatic Corps.
2. **Passenger Vehicles** are any motor vehicles with no more than eight seats, excluding seat for driver, it can be with or without hoot.
3. **Buses** are large passenger cars having seats for more than eight passengers, excluding seat for driver, it can be with or without hoot.
4. **Trucks** are any motor vehicles used to transport goods excluding passenger cars, buses, and motorcycles.

5. **Kereta Api** adalah kendaraan dengan tenaga gerak (listrik,diesel atau tenaga uap) yang berjalan sendiri maupun dirangkaikan dengan kendaraan lain, yang akan atau sedang bergerak di atas rel, terdiri dari kereta penumpang dan kereta barang.
 6. **Kantor Pos** adalah tempat pemberi pelayanan komunikasi tertulis dan atau surat elektronik, layanan paket, layanan logistik, layanan transaksi keuangan, dan layanan keagenan pos untuk kepentingan umum. Rumah pos berfungsi sama seperti kantor pos dan kantor pos pembantu, bedanya rumah pos biasanya terletak di daerah terpencil.
 7. **Telekomunikasi** adalah setiap pemancaran, pengiriman dan atau penerimaan dari setiap informasi dalam bentuk tanda-tanda, isyarat, tulisan, gambar, suara dan bunyi melalui sistem kawat, optik, radio atau sistem elektromagnetik lainnya.
5. **Train** is a coach or a number of coaches joined together, moving along a railway line. It can be passenger train or freight train.
 6. **Post Office** is a service provider facility of written communication and or electronic mail, parcel service, logistics services, financial transaction services, and postal services to the public. Postal house has the same function as the post office and subsidiary of post office, the difference is that postal house is usually located in remote areas.
 7. **Telecommunication** includes every transmitting, delivering and or receiving from every information of marking, signal, article, picture, sound and voice through strand of wire system, optic, radio or other electromagnetic system.

ULASAN**DESCRIPTION****8.1 Transportasi**

Panjang jalan Kota Blitar pada tahun 2021 sepanjang 263,97 Km yang terdiri atas jalan nasional 7,01 km dan jalan provinsi 5,86 km, dan jalan kabupate/kota 251,10 km.

Rata-rata bus yang berangkat dari terminal Kota Blitar adalah 109 bus per hari. Sedangkan penumpang yang berangkat dari terminal Kota Blitar rata-rata 695 orang per hari.

8.2 Komunikasi

Di tengah perkembangan IT yang semakin pesat, pekerjaan yang ditangani oleh PT Pos juga semakin beragam, tidak hanya terbatas pada urusan surat menyurat dan pengiriman paket saja tetapi juga pelayanan yang berhubungan dengan penerimaan dan pembayaran online seperti wesel pos dalam dan luar negeri, giro dan cek pos, tabanas/BTN, dan pos pay.

Dan di era serba internet ini mulai muncul wifi-wifi corners yang sebelumnya tidak ada. Jumlah pelanggan telepon rumah tangga juga mengalami peningkatan dari 16.298 pelanggan menjadi 16.818 pelanggan di tahun 2021.

8.1 Transportation

Length of regency's road in Blitar Municipality at the year 2021 are 263,97 Km that consists of 7.01 km state road, 5.86 km province road, and 251.10 regency/municipaly road.

The average number of bus departed from Blitar Municipality terminal were 109 buses a day. While the average number of peoples departed from Blitar Municipality terminal were 695 a day.

8.2 Communication

In the midst of the rapid development of IT, the work is handled by PT Pos also increasingly diverse, not only limited to paperwork and package delivery services, but also related to the receipt and payment of money orders online like at home and abroad, demand deposits and checks zip, Tabanas/BTN, and post pay.

In this era of internet, began to appear wifi-wifi corners that were not there before. The number of subscribers of household also increased from 16,298 subscribers became 16,818 subscribers in 2021.

Gambar 8.1
Figures

Jumlah Pelanggan Telepon Rumah Tangga di Kota Blitar, 2017-2021
Number of Subscribers of Household Telephone in Blitar Municipality, 2017-2021

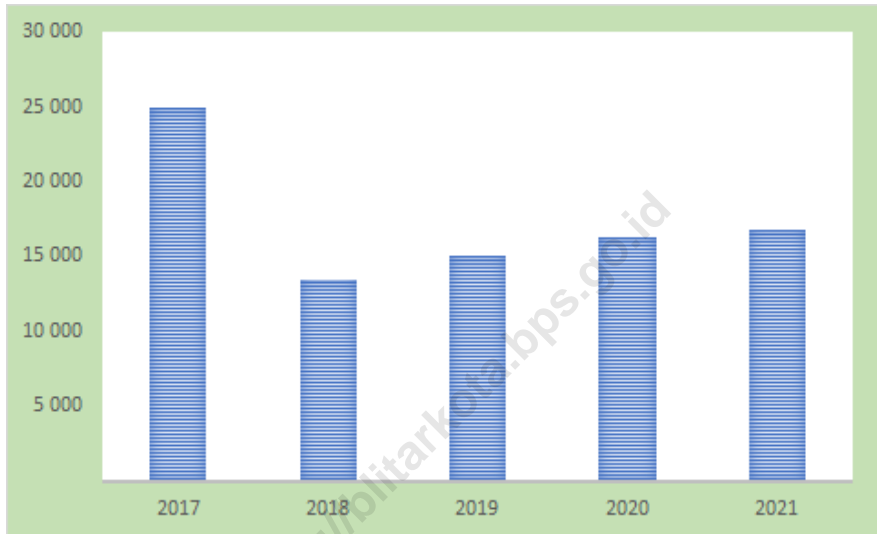

Sumber/Source: PT. Telkom Blitar/ The Indonesian Telecommunication Company of Blitar

8.1 TRANSPORTASI TRANSPORTATION

Tabel 8.1.1 Panjang Jalan Menurut Tingkat Kewenangan Pemerintahan di Kota Blitar (km), 2019–2021
Table *Length of Roads by Level of Government Authority in Blitar Municipality (km), 2019–2021*

Tingkat Kewenangan Pemerintahan Level of Government Authority	2019	2020	2021
(1)	(2)	(3)	(4)
Negara/State	7,01	7,01	7,01
Provinsi/Province	5,86	5,86	5,86
Kabupaten/Kota Regency/Municipality	251,10	251,10	251,10
Jumlah/Total	263,97	263,97	263,97

Sumber/Source: Dinas Pekerjaan Umum dan Penataan Ruang Kota Blitar/*Publics Works and Spacial Planning Agency of Blitar Municipality*

Tabel 8.1.2 Panjang Jalan Menurut Jenis Permukaan Jalan di Kota Blitar (km), 2019–2021
Table Length of Roads by Type of Road Surface in Blitar Municipality (km), 2019–2021

Jenis Permukaan Jalan Type of Road Surface	2019	2020	2021
(1)	(2)	(3)	(4)
Aspal/Paved	263,97	263,97	233,34
Kerikil/Gravel	-	-	0,04
Tanah/Soil	-	-	0,37
Lainnya/Others	-	-	30,22
Jumlah/Total	263,97	263,97	263,97

Sumber/Source: Dinas Pekerjaan Umum dan Penataan Ruang Kota Blitar/*Publics Works and Spacial Planning Agency of Blitar Municipality*

Tabel 8.1.3 Panjang Jalan Menurut Kondisi Jalan di Kota Blitar (km), 2019–2021
Table *Length of Roads by Condition of Roads in Blitar Municipality (km), 2019–2021*

Kondisi Jalan Condition of Roads	2019	2020	2021
(1)	(2)	(3)	(4)
Baik/ <i>Good</i>	154,26	225,78	192,81
Sedang/ <i>Moderate</i>	97,11	29,25	63,73
Rusak/ <i>Damage</i>	12,59	8,94	7,19
Rusak Berat/ <i>Severely Damage</i>	0,00	0,00	0,24
Jumlah/ <i>Total</i>	263,97	263,97	263,97

Sumber/*Source*: Dinas Pekerjaan Umum dan Penataan Ruang Kota Blitar/*Publics Works and Spacial Planning Agency of Blitar Municipality*

Tabel 8.1.4 **Jumlah Kendaraan Bermotor Menurut Kecamatan di Kota Blitar, 2021**
Table 8.1.4 **Number of Motor Vehicles by Subdistrict in Blitar Municipality, 2021**

Kecamatan Subdistrict	Mobil Penumpang Umum Public Passenger Car	Sepeda Motor Motorcycle	Kendaraan Pribadi Roda 4 Personal Vehicle Wheel 4	Jumlah Total
(1)	(2)	(3)	(4)	(5)
010. Sukorejo	167	28 419	11 217	39 533
020. Kepanjenkidul	243	21 530	9 162	30 935
030. Sananwetan	212	23 687	8 988	32 887
Kota Blitar	622	73 366	29 367	103 355

Sumber/Source: Badan Pendapatan Daerah Prov. Jatim UPT Blitar/Regional Revenue Agency of Jawa Timur Province, Technical Unit of Blitar

Tabel
Table 8.1.5**Jumlah Kendaraan Bermotor di Kota Blitar, 2014–2021**
Number of Motor Vehicles in Blitar Municipality, 2014–2021

Tahun Year	Mobil Penumpang Umum Public Passenger Car	Sepeda Motor Motorcycle	Kendaraan Pribadi Roda 4 Personal Vehicle Wheel 4	Jumlah Total
(1)	(2)	(3)	(4)	(5)
2014	104	72 073	8 153	80 330
2015	143	89 370	9 599	99 112
2016	210	274 203	20 995	295 408
2017	108	81 753	14 023	95 884
2018	111	84 030	14 184	98 325
2019	112	86 262	16 818	103 192
2020	116	86 160	17 126	103 402
2021	622	73 366	29 367	103 355

Sumber/Source: Badan Pendapatan Daerah Prov. Jatim UPT Blitar/Regional Revenue Agency of Jawa Timur Province, Technical Unit of Blitar

Tabel 8.1.6 **Kendaraan Bermotor yang Wajib Uji Menurut Jenis Kendaraan di Kota Blitar, 2021**
Number of Motor Vehicles that Trial Obligated by Kind in Blitar Municipality, 2021

Jenis Kendaraan Kinds of Vehicle	Umum Public	Bukan Umum Non Public	Jumlah Total
(1)	(2)	(3)	(4)
Mobil Penumpang/ <i>Passenger Cars</i>	11	-	11
Mobil Bus/ <i>Bus</i>	113	85	198
Mobil Barang/ <i>Cargo Vehicle</i>	592	3 426	4 018
Kereta Gandengan/ <i>Trailer</i>	10	-	10
Kereta Tempelan/ <i>Trains Patch</i>	15	24	39
Kendaraan Khusus/ <i>Special Vehicle</i>	-	-	-
Jumlah/Total	741	3 535	4 276

Sumber/Source: Dinas Perhubungan Kota Blitar/ *Transportation Agency of Blitar Municipality*

Tabel
Table 8.1.7**Jumlah Kendaraan Penumpang Umum Wajib Uji Menurut Jenis Kendaraan di Kota Blitar, 2021**
Number of Public Passenger Vehicles Must be Tested by Vehicle Type in Blitar Municipality, 2021

Jenis Kendaraan Kinds of Vehicle	Umum Public	Bukan Umum Non Public	Jumlah Total
(1)	(2)	(3)	(4)
Mobil Penumpang Umum/ <i>Public Passenger Cars</i>	11	-	11
Mobil Bus Seat <19	-	-	-
Mobil Bus Seat 19-25	59	69	128
Mobil Bus Seat 26-41	25	15	40
Mobil Bus Seat >41	29	1	30
Jumlah/Total	124	85	209

Sumber/Source: Dinas Perhubungan Kota Blitar/ *Transportation Agency of Blitar Municipality*

Tabel 8.1.8 Jumlah Kendaraan Barang Wajib Uji Menurut Jenis Kendaraan di Kota Blitar, 2021
Number of Goods Transport Vehicles Must be Tested by Vehicle Type in Blitar Municipality, 2021

Jenis Kendaraan Kinds of Vehicle	Umum Public	Bukan Umum Non Public	Jumlah Total
(1)	(2)	(3)	(4)
Pickup Terbuka	0	2 150	2 150
Pickup Bestel Wagon	0	70	70
Pickup Bak Lantai	0	7	7
Pickup Tertutup Terpal	0	89	89
Pickup Box	0	5	5
Pickup Double Cabin	0	28	28
Truck Terbuka	444	625	1 069
Truck Tertutup Terpal	0	17	17
Truck Tractor Head	9	0	9
Truck Box	0	204	204
Truck Dump	108	23	131
Truck Dump Tronton	1	0	1
Truck Sky lift	0	4	4
Truck Tangki	4	4	8
Truck Tronton Tangki	0	0	0
Truck Tronton	13	0	13
Kereta Gandengan	10	0	10
Kereta Tempelan	15	24	39
Truck Mixer	-	-	-
Jumlah/Total	604	3 250	3 854

Sumber/Source: Dinas Perhubungan Kota Blitar/ Transportation Agency of Blitar Municipality

Tabel
Table 8.1.9**Kendaraan yang Datang dan Berangkat di Terminal Blitar Menurut Jenis Kendaraan, 2021**
Arrived and Departured of Vehicle at Blitar Bus Station by Kind, 2021

Bulan Month	Bus/Bus		Taksi / MPU / Public Passenger Cars	
	Berangkat Departured	Datang Arrived	Berangkat Departured	Datang Arrived
(1)	(2)	(3)	(4)	(5)
Januari/ <i>January</i>	4 169	3 133	-	-
Februari/ <i>February</i>	3 248	3 046	-	-
Maret/ <i>March</i>	3 653	3 460	-	-
April/ <i>April</i>	3 549	3 441	-	-
Mei/ <i>May</i>	2 240	2 236	-	-
Juni/ <i>June</i>	3 622	3 629	-	-
Juli/ <i>July</i>	2 058	2 141	-	-
Agustus/ <i>August</i>	2 630	2 571	-	-
September/ <i>September</i>	3 233	2 919	-	-
Oktober/ <i>October</i>	3 769	3 359	-	-
November/ <i>November</i>	3 675	3 322	-	-
Desember/ <i>December</i>	4 066	3 742	-	-
Jumlah/Total	39 912	36 999	-	-
Rata-Rata per Hari Average per Day	109	101	-	-

Sumber/Source: Dinas Perhubungan Kota Blitar/ *Transportation Agency of Blitar Municipality*

Tabel 8.1.10 **Jumlah Orang Melalui Terminal dan Stasiun di Kota Blitar, 2021**
Table 8.1.10 **Number of People Via Terminal and Station in Blitar Municipality, 2021**

Tahun Year	Terminal/Terminal ¹		Stasiun / Station ²	
	Berangkat Departured	Datang Arrived	Berangkat Departured	Datang Arrived
(1)	(2)	(3)	(4)	(5)
2016	199 800	206 849	262 364	---
2017	394 691	387 857	488 950	---
2018	398 347	413 688	568 959	612 369
2019	363 338	344 802	593 047	656 983
2020	254 973	227 756	229 192	324 265
2021	250 073	238 366	209 044	325 753

Sumber/Source: ¹Dinas Perhubungan Kota Blitar/ Transportation Agency of Blitar Municipality
²PT.KAI Kota Blitar/ The Indonesian Railway of Blitar Municipality

Tabel
Table 8.1.11**Jumlah Orang yang melanggar Lalu Lintas yang terekam
Electronic Traffic Law Enforcement (ETLE)
Number of People Electronic subvert traffic law recorded by
Traffic Law Enforcement (ETLE)**

Jenis Pelanggaran	Simpang 3 Herlingga	Simpang 4 Plosokerep	Simpang 4 SPBU PKD	Jumlah
(1)	(2)	(3)	(4)	(5)
Bermain HP saat berkendara	-	-	47	47
Melewati garis marka jalan	-	-	-	-
Melampaui batas kecepatan	-	-	-	-
Menerobos Lampu Merah	3 209	5 183	-	8 392
Parkir Sembarangan	-	-	-	-
Melawan Arus Lalu Lintas	-	-	-	-
Bertelepon Saat Mengemudi	-	-	47	47
Melanggar Aturan Ganjil Genap	-	-	-	-
Tidak Mengenakan Sabuk Pengaman	-	-	2 264	2 264
Tidak Memakai Helm	-	3 945	-	3 945
Total	3 209	9 128	2 358	14 695

Sumber/Source: Kasatlantas Polresta Blitar/ Traffic Section, Police Agency of Blitar Municipality

Tabel 8.1.12 **Penumpang Kereta Api dari Stasiun Blitar per Bulan, 2021**
Table 8.1.12 **Train Passengers Departued from Blitar Station by Month, 2021**

Bulan Month	Jumlah Penumpang (orang) Total Passengers (peoples)
(1)	(2)
Januari/ January	14 382
Februari/ February	14 040
Maret/ March	19 684
April/ April	20 536
Mei/ May	20 589
Juni/ June	28 223
Juli/ July	2 396
Agustus/ August	1 480
September/ September	5 092
Oktober/ October	20 808
November/ November	27 209
Desember/ December	34 605
Jumlah/Total	209 044

Sumber/Source: PT.KAI Kota Blitar/ The Indonesian Railway of Blitar Municipality

Tabel
Table 8.1.13**Penumpang Kereta Api dari Stasiun Blitar Menurut
Tujuannya, 2014-2021**
**Passengers of Train from Blitar Station by Direction, 2014-
2021**

Tahun Year	Tjjuan/ Direction			
	Jakarta	Surabaya	Malang	Kota Lainnya
(1)	(2)	(3)	(4)	(5)
2021	28 857	102 257	67 577	10 353
2020	34 359	109 675	76 594	8 564
2019	135 562	263 470	176 559	17 456
2018	168 593	191 378	97 112	111 890
2017	51 156	230 136	179 290	28 368
2016	32 812	157 613	63 912	8 027
2015	19 071	283 987		7 029
2014	47 114	244 135	86 518	50 540

Sumber/Source: PT.KAI Kota Blitar/ The Indonesian Railway of Blitar Municipality

8.2 KOMUNIKASI COMMUNICATION

Tabel 8.2.1 Jumlah Kantor Pos Pembantu Menurut Kecamatan di Kota Blitar, 2018–2021
Number of Post Offices Subsidiaries by Subdistrict in Blitar Municipality, 2018–2021

Kecamatan Subdistrict	2018	2019	2020	2021
(1)	(2)	(3)	(4)	(5)
010. Sukorejo	0	0	0	0
020. Kepanjenkidul	1	1	1	1
030. Sananwetan	1	1	1	1
Kota Blitar	2	2	2	2

Sumber/Source: Kantor Pos Blitar 66100/Post Office of Blitar 66100

Tabel
Table 8.2.2**Penerimaan Layanan Pos di Kantor Pos Blitar Menurut Sumbernya (buah), 2020–2021**
Revenue of Post Services in Post Office of Blitar by Its Source (pieces), 2020–2021

Sumber Penerimaan Source of Revenue	2020	2021
(1)	(2)	(3)
Benda Pos/ Perangko/Postage /Stamps	98 032	93 130
Materai/ Stamp duty	15 742 100	17 001 468
Jumlah/ Total	15 840 132	17 094 598

Sumber/Source: Kantor Pos Blitar 66100/Post Office of Blitar 66100

Tabel 8.2.3 **Penerimaan dan Pembayaran Wesel Pos, Giro, dan Tabanas di Kantor Pos Blitar (orang), 2020–2021**
Table **Revenue and Payment of Postal Clearing, Postal Giro and Tabanas at Post Office of Blitar (peoples), 2020–2021**

Uraian Classification	2020	2021
(1)	(2)	(3)
Penerimaan/ Revenue		
- Wesel Pos Dalam Negeri/ <i>Domestic Postal Clearing</i>	143 244	136 082
- Giro dan Cek Pos/ <i>Postal Giro and Cheques</i>	13 121	12 465
- Tabanas/BTN/ <i>Tabanas/BTN</i>	110 406	104 886
- Pos Pay/ <i>Post Pay</i>	354 011	389 412
Pembayaran/ Payment		
- Wesel Pos Dalam Negeri/ <i>Domestic Postal Clearing</i>	194 124	184 418
- Wesel Pos Luar Negeri/ <i>Foreign Postal Clearing</i>	246 323	234 007
- Giro dan Cek Pos/ <i>Postal Giro and Cheques</i>	110 877	105 333
- Tabanas/BTN/ <i>Tabanas/BTN</i>	12 258	11 645

Sumber/Source: Kantor Pos Blitar 66100/ *Post Office of Blitar 66100*

Tabel
Table 8.2.4**Pengiriman dan Penerimaan Surat Menurut Jenisnya di Kantor Pos Blitar, 2020–2021**
Number of Letter Shipping and Receiving at Post Office of Blitar by Kinds, 2020–2021

Uraian Classi cation	2020	2021
(1)	(2)	(3)
Pengiriman/ Shipping		
- Kantong/ Bag (Kg)	47 764	57 317
- Surat Biasa/ Regular Mail (buah)	97 738	102 625
- Surat Tercatat/ Registered Letter (buah)	4 100	4 305
- Paket/ Parcel (Kg)	68 198	78 428
- Surat Kilat Khusus/ Special Delivery Letter (buah)	625 608	719 449
Pengiriman/ Shipping		
- Kantong/ Bag (Kg)	50 598	60 718
- Surat Biasa/ Regular Mail (buah)	85 126	89 383
- Surat Tercatat/ Registered Letter (buah)	23 540	24 717
- Paket/ Parcel (Kg)	30 324	36 389
- Surat Kilat Khusus/ Special Delivery Letter (buah)	925 529	1 018 082

Sumber/Source: Kantor Pos Blitar 66100/ Post Office of Blitar 66100

Tabel 8.2.5 **Pelanggan Sambungan Telepon di Kantor Telkom Blitar, 2019–2021**
Table **Customers of Telephone in The Indonesian Telecommunication Company of Blitar, 2019–2021**

Uraian Classi cation	2019	2020	2021
(1)	(2)	(3)	(4)
A. Langganan/ Subscriber			
1. Rumah Tangga/ <i>Household</i>	14 984	16 298	16 818
2. Sosial/ <i>Social</i>	88	-	-
3. Bisnis/ <i>Business</i>	2 655	-	-
4. Kantor/Perusahaan/ <i>Office/ Company</i>	581	-	-
5. Flexi/ <i>Flexi</i>	-	-	-
B. Telepon Umum/ Public Phone			
1. TUC/ <i>TUC</i>	-	-	-
2. Warung Telkom/ <i>Telecoms Stalls</i>	-	-	-
3. Warnet/ <i>Internet Stalls</i>	-	-	-
4. Wico/ <i>Wifi Corner</i>	12	-	-

Sumber/Source: PT. Telkom Blitar/ *The Indonesian Telecommunication Company of Blitar*

PERBANKAN, KOPERASI, DAN HARGA-HARGA
BANKING, COOPERATIVE, AND PRICES

**Kredit UMK yang disalurkan bank
menurut sektor ekonomi per
Desember 2021**



Pertanian

132 541 juta



Perdagangan

576 311 juta



Industri

106 665 juta



Akomodasi dan Mamin

23 067 juta



Angkutan

15 159 juta



PENJELASAN TEKNIS**TECHNICAL NOTES**

1. Data statistik perbankan bersumber dari Bank Indonesia Kediri.
 2. Kantor bank terdiri dari Kantor Cabang (KC), Kantor Cabang Pembantu (KCP), dan kantor di bawah KCP.
 3. **Koperasi** adalah badan usaha yang beranggotakan orang seorang atau badan hukum koperasi dengan melandaskan kegiatannya berdasarkan prinsip koperasi sekaligus sebagai gerakan ekonomi rakyat yang berdasar atas asa kekeluargaan.
 4. **Sisa hasil usaha koperasi** merupakan pendapatan koperasi yang diperoleh dalam satu tahun buku dikurangi dengan biaya, penyusutan, dan kewajiban lainnya termasuk pajak dalam tahun buku yang bersangkutan.
 5. **Indeks Harga Konsumen (IHK)** merupakan indikator inflasi di Indonesia. IHK mencakup 7 kelompok, yaitu : bahan makanan; makanan jadi, minuman, rokok, dan tembakau; perumahan, air, listrik, gas, dan bahan bakar; sandang; kesehatan; pendidikan, rekreasi, dan olahraga; tranpor, komunikasi, dan jasa keuangan.
1. *Banking statistics are obtained from the Bank Indonesia Kediri.*
 2. *Bank offices consist of branch office (KC), sub branch office (KCP), and offices under KCP.*
 3. **Cooperative** is an establishment that its member are people or establishment with legal status of cooperative and its activities based on people economic movement.
 4. **Net profit of cooperative** is gross income in one year minus xpenses, depreciation, and other liabilities including taxes in current year.
 5. **Consumer Price Index (CPI)** is the indicator of inflation in Indonesia. CPI consists of 7 groups as follows: foodstuff; prepared food, beverages, and tobacco products; housing, water, electricity, gas, and fuel; clothing; health; education, recreation, and sports; transportation, communication, and financial services.

ULASAN**DESCRIPTION****9.1 Koperasi**

Koperasi merupakan salah satu badan usaha yang mempunyai andil dalam menggerakkan perekonomian di Kota Blitar. Koperasi juga menunjukkan perkembangan yang positif setiap tahunnya. Hal ini terlihat dari jumlah koperasi yang dari tahun ke tahun semakin bertambah jumlahnya. Pada tahun 2021 di tingkatan primer terdapat 339 koperasi dan di tingkatan pusat masih tetap sebanyak 3 koperasi.

Berdasarkan bidang usaha yang digeluti, terdapat 1 koperasi di bidang pertanian, 3 koperasi bidang industri kerajinan, 50 koperasi bidang konsumsi perdagangan, 161 koperasi bidang jasa dan sejenisnya, serta 127 koperasi serba usaha.

9.2 Perbankan

Fasilitas perbankan (bank dan BPR) yang tercatat di Kota Blitar pada tahun ini adalah 2 kantor pusat, 8 kantor cabang, 9 kantor cabang pembantu, dan 6 kantor kas.

Dana pihak ketiga tersimpan dalam tiga jenis simpanan yaitu giro, tabungan dan deposito. Sedangkan untuk pinjaman disalurkan melalui kredit usaha untuk usaha kecil menengah di berbagai sektor ekonomi, seperti sektor pertanian, pertambangan, industri, listrik, konstruksi, perdagangan angkutan, jasa usaha, jasa sosial, dan lainnya.

9.1 Cooperative

Cooperative as one of sector that had contribution in moving the wheel of the economy in the Blitar Municipality. Cooperative show the positive trend improvement every year. It is seen from the increasing of the number of cooperative that increasing from year to year. At 2021 there are 337 cooperative in primary level and 3 cooperative in the center levels.

Based on the business that was involved, there was 1 cooperatives in agriculture, 3 cooperatives in the craft industry, 50 cooperatives of trade, 161 cooperatives in services and the like, also 125 cooperatives in multi purposes business.

9.2 Banking

Banking facilities (banks and rural banks) recorded in Blitar Municipality this year is 2 auxiliary offices, 8 branches, 9 sub-branches, and 6 cash offices.

The third party fund stored into three types that was giro, saving) and deposito. While the loans distributed to small and medium enterprises in various economic sectors, such as agriculture, mining, industrial, power, construction, trade, transport, business services, social services, and others.

Sepanjang tahun 2021, jumlah nasabah dan uang pinjaman yang disalurkan pegadaian sebanyak 13.482 nasabah dan Rp. 26,76 miliar uang pinjaman.

Throughout 2021, the number of customers and loans disbursed by pawnshops was 13,482 customers and Rp. 26.76 billion rupiahs of loan.

<https://blitarkota.bps.go.id>

Gambar 9.1 Jumlah Koperasi Menurut Kecamatan di Kota Blitar, 2016-2021
Figures 9.1 Number of Cooperatives by Subdistrict in Blitar Municipality, 2016-2021

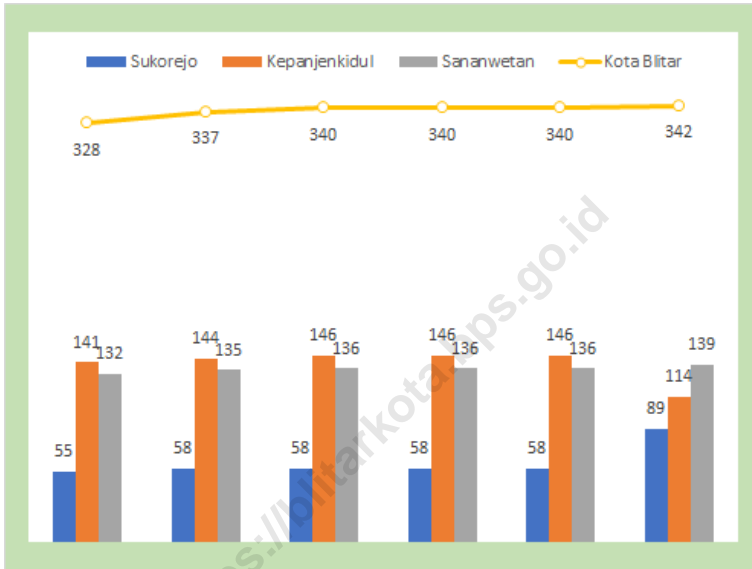

Sumber/Source: Dinas Koperasi dan Usaha Mikro Kota Blitar/Cooperatives and Micro Enterprises Agency of Blitar Municipality

9.1 KOPERASI COOPERATIVE

Tabel 9.1.1 **Jumlah Koperasi Aktif Menurut Kecamatan di Kota Blitar, 2018–2021**
Table 9.1.1 **Number of Active Cooperative by Subdistrict in Blitar Municipality, 2018–2021**

Kecamatan Subdistrict	2018	2019	2020	2021
(1)	(2)	(3)	(4)	(5)
010. Sukorejo	58	58	58	89
020. Kepanjenkidul	146	146	146	114
030. Sananwetan	136	136	136	139
Kota Blitar	340	340	340	342

Sumber/Source: Dinas Koperasi dan Usaha Mikro Kota Blitar/Cooperatives and Micro Enterprises Agency of Blitar Municipality

Tabel 9.1.2 **Jumlah Koperasi Menurut Jenis Koperasi dan Kecamatan di Kota Blitar, 2021**
Table 9.1.2 **Number of Cooperative by Kind of Cooperative and Subdistrict in Blitar Municipality, 2021**

Kecamatan Subdistrict	Jenis Koperasi/ Kind of Cooperative					Jumlah Total
	KUD	KPRI	KOPKAR	KOPPAS	Lainnya Other	
(1)	(2)	(3)	(4)	(5)	(6)	(7)
010. Sukorejo	66	3	1	0	20	89
020. Kepanjenkidul	99	3	1	0	9	112
030. Sananwetan	113	1	0	1	26	141
Kota Blitar	278	6	2	1	55	342

Sumber/Source: Dinas Koperasi dan Usaha Mikro Kota Blitar/Cooperatives and Micro Enterprises Agency of Blitar Municipality

Tabel
Table 9.1.3**Jumlah Koperasi Menurut Tingkat Koperasi di Kota Blitar, 2017-2021**
Number of Cooperative by Level in Blitar Municipality, 2017-2021

Tingkat Koperasi Cooperative Level	Tahun/ Year				
	2017	2018	2019	2020	2021
(1)	(2)	(3)	(4)	(5)	(6)
Koperasi Induk/ <i>Main Cooperative</i>	-	-	-	-	-
Koperasi Gabungan/ <i>Conglomerate Cooperative</i>	-	-	-	-	-
Koperasi Pusat/ <i>Central Cooperative</i>	3	3	3	3	3
Koperasi Primer/ <i>Primer Cooperative</i>	334	337	337	337	339
Jumlah/Total	337	340	340	340	342

Sumber/Source: Dinas Koperasi dan Usaha Mikro Kota Blitar/Cooperatives and Micro Enterprises Agency of Blitar Municipality

Tabel 9.1.4 **Jumlah Koperasi Menurut Bidang Usaha di Kota Blitar, 2017-2021**
Table 9.1.4 **Number of Cooperative by Business Category in Blitar Municipality, 2017-2021**

Bidang Usaha Business Category	Tahun/ Year				
	2017	2018	2019	2020	2021
(1)	(2)	(3)	(4)	(5)	(6)
Pertanian/ <i>Agriculture</i>	1	1	1	1	1
Industri Kerajinan/ <i>Craft Industry</i>	3	3	3	3	3
Konsumsi Perdagangan/ <i>Consumption Trade</i>	50	50	50	50	50
Jasa dan Sejenisnya/ <i>Services and The Like</i>	158	161	161	161	161
Serba Usaha/ <i>Multi Purpose</i>	125	125	125	125	127
Jumlah/Total	337	340	340	340	342

Sumber/Source: Dinas Koperasi dan Usaha Mikro Kota Blitar/Cooperatives and Micro Enterprises Agency of Blitar Municipality

Tabel
Table 9.1.5**Jumlah Koperasi Menurut Sifat Usaha di Kota Blitar, 2017-2021**
Number of Cooperative by Type of Business in Blitar Municipality, 2017-2021

Sifat Usaha Type of Business	Tahun/ Year				
	2017	2018	2019	2020	2021
(1)	(2)	(3)	(4)	(5)	(6)
Produksi/ <i>Production</i>	1	1	1	1	2
Konsumsi/ <i>Consumption</i>	50	50	50	50	50
Jasa dan Sejenisnya / <i>Services and The Like</i>	158	161	161	161	161
Industri Kerajinan/ <i>Craft Industry</i>	3	3	3	3	3
Serba Usaha/ <i>Multi Purpose</i>	125	125	125	125	126
Jumlah/Total	337	340	340	340	342

Sumber/Source: Dinas Koperasi dan Usaha Mikro Kota Blitar/Cooperatives and Micro Enterprises Agency of Blitar Municipality

Tabel 9.1.6 **Anggota, Pengurus, dan Pekerja Koperasi di Kota Blitar, 2017-2021**
Table 9.1.6 **Members, Management and Employees of Cooperative in Blitar Municipality, 2017-2021**

Sifat Usaha Type of Industry	Tahun/ Year				
	2017	2018	2019	2020	2021
(1)	(2)	(3)	(4)	(5)	(6)
<i>Anggota/ Members</i>					
- Penuh/ Full	25 499	24 621	15 750	15 768	24 221
- Calon/Prospective	6 375	6 257	2 380	2 231	1 830
<i>Pengurus/ Management</i>					
	1 612	1 702	1 020	1 036	1 017
<i>Pekerja/ Worker</i>					
- Manajer/Manager	63	62	74	101	47
- Karyawan/Employees	623	628	295	517	538

Sumber/Source: Dinas Koperasi dan Usaha Mikro Kota Blitar/Cooperatives and Micro Enterprises Agency of Blitar Municipality

Tabel 9.1.7 **Modal Pasif Koperasi (000 Rp.) di Kota Blitar, 2018-2021**
Table 9.1.7 **Passive Capital of Cooperative in Blitar Municipality (000 Rp), 2018-2021**

Uraian Explanation	Tahun/ Year			
	2018	2019	2020	2021
(1)	(2)	(3)	(4)	(5)
Simpanan Anggota / <i>Members' Savings</i>	109 655 614	100 986 003	116 976 350	121 951 443
Hutang Koperasi/ <i>Cooperatives Debt</i>	101 604 426	76 768 059	67 453 750	78 383 707
Cadangan/ <i>Reserve</i>	19 931 122	11 471 744	15 435 120	...
Dana-Dana/ <i>Funds</i>	49 386 326	76 768 059	65 842 050	...
Volume Usaha <i>Business Volume</i>	241 735 585	209 735 199	255 568 442	256 154 888
SHU/ <i>Net Profit</i>	7 765 086	7 996 084	8 993 879	8 530 666

Sumber/Source: Dinas Koperasi dan Usaha Mikro Kota Blitar/Cooperatives and Micro Enterprises Agency of Blitar Municipality

Tabel 9.1.8 Jumlah Koperasi dan Modal menurut Jenis di Kota Blitar, 2021
Table *Number of Cooperative and Capital by Type in Blitar Municipality, 2021*

Uraian Explanation	Jumlah Koperasi Number of Cooperatives (Unit)			Jumlah Total
	Aktif Active	Tidak Aktif Inactive	Baru New	
(1)	(2)	(3)	(4)	(5)
KOPERASI PRIMER	242	95	2	339
1. KUD	1	-	-	1
2. KOPONTREN	9	2	1	12
3. KOPINKA	-	2	-	2
4. KOPTI	1	-	-	1
5. KPRI	37	2	-	39
6. KOPKAR	15	8	-	23
7. KOPAD	2	-	-	2
8. KOPOLRES	1	1	-	2
9. KSU	85	42	-	127
10. KOPAS	1	1	-	2
11. KSP	36	12	-	48
12. KOPWAN	26	2	-	28
13. KOPVETERAN	-	1	-	1
14. KOPWREDATAMA	9	-	-	9
15. KOPEPABRI	1	-	-	1
16. KOP. PK5	1	2	-	3
17. KOP. LAINNYA	17	20	1	38
KOPERASI SEKUNDER	1	2	-	3
Jumlah/Total	243	97	2	342

Sumber/Source: Dinas Koperasi dan Usaha Mikro Kota Blitar/Cooperatives and Micro Enterprises Agency of Blitar Municipality

Tabel
Table 9.1.9**Jumlah Usaha Mikro Menurut Kecamatan dan Kategori Usaha di Kota Blitar, 2021**
Number of Micro Enterprises by Subdistrict and Business Category in Blitar Municipality, 2021

Kecamatan Subdistrict	Kategori Usaha/ Business Category			
	Pertanian Agriculture	Peternakan Farm	Pengrajin Craft	Perindustrian Industry
(1)	(2)	(3)	(4)	(5)
010. Sukorejo	49	109	10	94
020. Kepanjenkidul	42	64	51	375
030. Sananwetan	39	26	30	67
Kota Blitar	130	199	91	536

Lanjutan Tabel/Continued Table 9.1.9

Kecamatan Subdistrict	Kategori Usaha/ Business Category		
	Perdagangan Trade	Jasa Services	Jumlah Total
(1)	(6)	(7)	(8)
010. Sukorejo	2 995	633	3 890
020. Kepanjenkidul	3 056	978	4 566
030. Sananwetan	2 883	846	3 891
Kota Blitar	8 934	2 457	12 347

Catatan/Note : Usaha mikro adalah usaha yang mempunyai modal maksimal 50 juta tidak termasuk tanah dan bangunan, mempunyai omset maksimal 300 juta/tahun/ *Micro enterprise is a business that has a maximum capital of 50 million excluding land and buildings, has a maximum turnover of 300 million / year*

Sumber/Source : Dinas Koperasi dan Usaha Mikro Kota Blitar/Cooperatives and Micro Enterprises Agency of Blitar Municipality

Tabel
Table 9.1.10**Perkembangan Omset Usaha Mikro Menurut Kecamatan di Kota Blitar, 2021**
The Development of Micro Enterprises Turnover by Subdistrict in Blitar Municipality, 2021

Kecamatan Subdistrict	Jumlah UMKM Number of UMKM	Omset (juta rupiah)/bulan Business Turnover (million rupiahs)/month	
		2020	2021
(1)	(2)	(3)	(4)
010. Sukorejo	3 890	18 524,52	15 946,14
020. Kepanjenkidul	4 566	16 342,23	19 467,1
030. Sananwetan	3 891	9 230,83	15 196,14
Kota Blitar	12 347	44 097,58	50 609,39

Sumber/Source: Dinas Koperasi dan Usaha Mikro Kota Blitar/Cooperatives and Micro Enterprises Agency of Blitar Municipality

9.2 PERBANKAN BANKING

Tabel 9.2.1 **Kantor Bank menurut Kelompok Bank di Kota Blitar, 2021**
Table 9.2.1 **Bank Office by Bank Category at Blitar Municipality, 2021**

Kelompok Bank Bank Category	Kantor Pusat (KP)	Kantor Cabang (KC)	Kantor Cabang Pembantu (KCP)	Kantor Kas (KK)
(1)	(2)	(3)	(4)	(5)
PERSERO	-	3	23	-
BPD	-	-	-	-
BANK SWASTA	-	-	-	-
BANK ASING	-	-	-	-
BANK UMUM SYARIAH	-	1	1	-
Bank Umum Syariah -BPD	-	-	-	-
BPR	2	4	-	6

Sumber/Source: Otoritas Jasa Keuangan (OJK)/ The Financial Services Authority (OJK)

Tabel
Table 9.2.2**Posisi Dana (Rekening Rupiah) Perbankan Umum Menurut Jenis Simpanan di Kota Blitar, 2021**
Fund Outstanding (Rupiahs Account) of Banks by Kinds of Saving at Blitar Municipality, 2021

Bulan Month	Giro		Tabungan		Deposito	
	Jumlah Rekening Rupiah	Nominal Rupiah (dalam juta rupiah)	Jumlah Rekening Rupiah	Nominal Rupiah (dalam juta rupiah)	Jumlah Rekening Rupiah	Nominal Rupiah (dalam juta rupiah)
(1)	(2)	(3)	(4)	(5)	(6)	(7)
Januari/ January	6 313	612 181	731 868	2 609 634	6 000	963 678
Februari/ February	6 295	746 881	735 522	2 570 671	6 131	955 525
Maret/March	6 273	886 084	738 138	2 554 537	6 003	942 113
April/April	6 261	759 639	768 739	2 547 778	5 958	1 040 348
Mei/May	6 328	713 922	758 403	2 652 007	5 979	1 035 208
Juni/June	6 311	760 239	726 285	2 669 310	6 035	1 029 159
Juli/July	6 330	748 523	721 392	2 672 326	6 016	993 162
Agustus/ August	6 334	668 494	743 907	2 675 711	6 118	1 034 917
September/ September	4 989	706 145	677 766	2 447 636	5 630	966 802
Oktober/ October	5 331	737 627	708 362	2 579 088	6 147	1 116 733
Nopember/ November	5 161	752 959	735 411	2 736 566	6 267	1 183 360
Desember/ December	4 969	866 550	737 643	2 927 081	6 249	913 028

Sumber/Source: Kantor Perwakilan Bank Indonesia, Kediri/ *Representative Office of Bank Indonesia*

Tabel
Table 9.2.3**Posisi Dana (Rekening Valas) Perbankan Umum Menurut
Jenis Simpanan di Kota Blitar, 2021**
**Fund Outstanding (Forex) of Banks by Kinds Saving at Blitar
Municipality, 2021**

Bulan Month	Giro		Tabungan		Deposito	
	Jumlah Rekening Valas	Nominal Valas (dalam juta rupiah)	Nominal Valas (dalam juta rupiah)	Nominal Valas (dalam juta)	Jumlah Rekening Valas	Nominal Valas (dalam juta rupiah)
(1)	(2)	(3)	(4)	(5)	(6)	
Januari/ January	48	2 351	381	42 742	51	10 551
Februari/ February	48	2 329	380	47 563	52	11 067
Maret/March	49	2 413	376	46 045	53	11 314
April/April	49	2 280	381	46 117	50	11 212
Mei/May	49	2 113	373	44 485	76	11 099
Juni/June	49	3 518	371	48 181	77	11 547
Juli/July	49	2 536	375	45 081	82	12 304
Agustus/ August	49	2 366	374	43 432	78	11 969
September/ September	51	3 458	351	42 995	75	9 979
Oktober/ October	50	4 009	381	45 453	68	10 085
Nopember/ November	53	2 879	388	53 832	67	10 731
Desember/ December	53	3 015	388	53 906	67	10 527

Sumber/Source: Kantor Perwakilan Bank Indonesia, Kediri/ Representative Office of Bank Indonesia

Tabel
Table 9.2.4**Posisi Kredit Perbankan Umum Menurut Jenis
Penggunaan di Kota Blitar, 2021**
**Credit Outstanding of Banks by Usage at Blitar Municipality,
2021**

Bulan Month	Jenis Penggunaan (juta Rp)/ Usage (million idr)			
	Modal Kerja Working Capital	Investasi Investment	Konsumsi Consumption	Total Total
(1)	(2)	(3)	(4)	(5)
Januari/ <i>January</i>	683 619	157 142	776 262	4 241 137
Februari/ <i>February</i>	689 865	156 177	776 683	4 334 038
Maret/ <i>March</i>	713 260	158 256	780 779	4 442 507
April/ <i>April</i>	726 501	157 948	786 245	4 407 374
Mei/ <i>May</i>	729 189	154 826	780 251	4 458 833
Juni/ <i>June</i>	745 184	152 857	787 658	4 521 954
Juli/ <i>July</i>	738 744	150 108	788 165	4 473 932
Agustus/ <i>August</i>	751 739	151 967	796 309	4 436 890
September/ <i>September</i>	711 571	151 804	789 444	4 177 014
Oktober/ <i>October</i>	781 511	154 970	802 723	4 492 995
Nopember/ <i>November</i>	791 323	154 855	802 167	4 740 327
Desember/ <i>December</i>	798 061	156 433	804 698	4 774 107

Sumber/Source: Otoritas Jasa Keuangan (OJK)/ *The Financial Services Authority (OJK)*

Tabel
Table 9.2.5**Posisi Kredit Perbankan Umum Menurut Sektor Ekonomi di Kota Blitar, 2021**
Credit Outstanding of Banks by Economic Sektor at Blitar Municipality, 2021

Bulan Month	Sektor Ekonomi (juta Rp)/ Economic Sector (million idr)			
	Pertanian Agriculture	Pertambangan Mining	Industri Industry	Listrik Electricity
(1)	(2)	(3)	(4)	(5)
Januari/January	91 941	7 720	91 421	1 570
Februari/February	93 980	7 526	93 378	1 566
Maret/March	95 261	7 488	96 725	1 561
April/April	108 819	6 287	98 187	1 558
Mei/May	109 515	8 058	96 345	1 554
Juni/June	113 452	6 047	96 793	1 552
Juli/July	113 650	6 316	95 908	1 548
Agustus/August	119 216	6 278	95 105	1 655
September/September	119 581	5 537	95 301	1 645
Oktober/October	127 786	5 690	100 916	1 641
Nopember/November	128 736	5 719	106 797	1 636
Desember/December	132 541	5 673	106 665	1 631

Lanjutan Tabel/*Continued Table* 9.2.5

Bulan Month	Sektor Ekonomi (juta Rp)/ Economic Sector (million idr)			
	Konstruksi Construction	Perdagangan Trading	Angkutan Transport	Real Estate Real Estate
(1)	(6)	(7)	(8)	(9)
Januari/ <i>January</i>	3 933	543 469	11 686	7 079
Februari/ <i>February</i>	4 071	540 965	12 257	6 999
Maret/ <i>March</i>	4 082	560 771	12 264	6 929
April/ <i>April</i>	4 182	555 772	12 973	6 660
Mei/ <i>May</i>	4 045	550 184	13 216	9 506
Juni/ <i>June</i>	5 817	556 371	14 987	7 027
Juli/ <i>July</i>	6 060	547 743	15 558	6 985
Agustus/ <i>August</i>	5 584	558 379	15 489	6 897
September/ <i>September</i>	7 127	511 236	15 389	6 952
Oktober/ <i>October</i>	7 039	564 688	16 663	6 749
Nopember/ <i>November</i>	6 175	567 117	16 424	8 713
Desember/ <i>December</i>	5 192	576 311	15 159	6 511

Lanjutan Tabel/Continued Table 9.2.5

Bulan Month	Sektor Ekonomi (juta Rp)/ Economic Sector (million idr)		
	Penyediaan Akomodasi dan Makan Minum Accommodation and Food and Beverages	Lainnya Other Sector	Total Total
(1)	(10)	(11)	(12)
Januari/January	17 772	840 432	1 617 024
Februari/February	18 424	843 558	1 622 724
Maret/March	19 148	848 065	1 652 724
April/April	19 167	857 090	1 670 694
Mei/May	20 141	851 703	1 664 266
Juni/June	20 179	863 474	1 685 699
Juli/July	19 595	863 654	1 677 016
Agustus/August	19 329	872 084	1 700 015
September/September	18 763	871 288	1 652 819
Oktober/October	20 446	887 588	1 739 204
Nopember/November	22 308	884 720	1 748 345
Desember/December	23 067	886 441	1 759 192

Sumber/Source: Kantor Perwakilan Bank Indonesia, Kediri/ Representative Office of Bank Indonesia

Tabel
Table 9.2.6**Posisi Dana BPR di Kota Blitar, 2021**
Fund Outstanding of BPR at Blitar Municipality, 2021

Bulan Month	Simpanan/Saving				Kredit yang Diberikan (dalam juta rupiah)
	Tabungan		Deposito		
	Jumlah Rekening Rupiah	Nominal Rupiah (dalam juta rupiah)	Jumlah Rekening Rupiah	Nominal Rupiah (dalam juta rupiah)	
(1)	(2)	(3)	(4)	(5)	(6)
Januari/January	1 572 249	5 986 423	14 274	1 503 010	5 490 697
Februari/February	1 580 974	5 936 481	14 320	1 506 631	5 569 297
Maret/March	1 590 050	5 837 663	14 269	1 544 661	5 679 212
April/April	1 633 761	5 826 929	14 174	1 637 026	5 762 852
Mei/May	1 626 794	6 026 737	14 225	1 643 342	5 772 172
Juni/June	1 599 297	6 111 913	14 328	1 650 244	5 815 184
Juli/July	1 613 025	6 174 497	14 363	1 654 818	5 832 573
Agustus/August	1 643 534	6 228 964	14 350	1 677 995	5 884 135
September/September	1 615 991	6 248 770	14 461	1 723 319	5 999 986
Oktober/October	1 629 235	6 169 646	14 487	1 777 750	6 114 082
Nopember/November	1 631 723	6 161 817	14 050	1 773 007	6 093 447
Desember/December	1 640 051	6 466 439	14 063	1 442 226	6 178 751

Sumber/Source: Otoritas Jasa Keuangan (OJK)/ The Financial Services Authority (OJK)

Tabel
Table 9.2.7**Pelayanan Kredit pada Perum Pegadaian Menurut Jenis Kegiatan di Blitar, 2019-2021**
Credit Service of Pawnshop by its Activity at Blitar Area, 2018-2021

Jenis Kinds	Tahun/Year		
	2019	2020	2021
(1)	(2)	(3)	(4)
1. Nasabah / Customers (Orang)	22 400	25 147	13 482
2. Kredit/ Credit :			
- Barang Jaminan/ Collateral	31 062	33 407	5 957
- Uang Pinjaman (juta Rp) / Loan (million Idr)	102 878	106 274	26 760
3. Pelunasan/Acquittal :			
- Barang Jaminan/ Collateral	14 209	15 241	-
- Uang Pinjaman (juta Rp) / Loan (million Idr)	38 577	40 322	-
4. Lelang/ Auction :			
- Barang Jaminan/ Collateral	406	541	-
- Uang Pinjaman (juta Rp) / Loan (million Idr)	1 082	1 238	-
5. Sisa Akhir Tahun/ Remaining at End of Year :			
- Barang Jaminan/ Collateral	10 890	25 241	5 957
- Uang Pinjaman (juta Rp) / Loan (million Idr)	38 077	35 541	26 760

Sumber/Source: Kantor Pegadaian Cab. Blitar/The Indonesian Fiduciary Services of Blitar

9.3 HARGA-HARGA PRICES

Tabel 9.3.1 **Indeks Harga Konsumen per Bulan Menurut Kelompok Pengeluaran (2018=100) di Kota Kediri, 2021**
Consumer Price Index per Month by Expenditure Group (2018=100) in Kediri Municipality, 2021

Bulan Month	Makanan, Minuman dan Tembakau Food, Beverages and Tobacco	Pakaian dan Alas Kaki Clothing and Footwear	Perumahan, Air, Listrik, dan Bahan Bakar Rumah Tangga Housing, Water, Electricity, and Household Fuels
(1)	(2)	(3)	(4)
Januari/January	109,56	105,67	101,61
Februari/February	109,76	105,54	101,65
Maret/March	110,70	105,64	101,57
April/April	111,45	105,67	101,65
Mei/May	111,38	106,02	101,67
Juni/June	110,74	106,06	101,68
Juli/July	110,52	106,06	101,68
Agustus/August	109,68	106,06	102,46
September/September	108,77	106,13	102,53
Oktober/October	109,28	106,13	102,82
November/November	110,10	106,13	102,81
Desember/December	112,81	106,13	102,83

Lanjutan Tabel/*Continued Table* 9.3.1

Bulan Month	Perlengkapan, Peralatan, dan Pemeliharaan Rutin Rumah Tangga Furnishing, Household Equipment and Routine Household Maintenance	Kesehatan Health	Transportasi Transport
(1)	(5)	(6)	(7)
Januari/ <i>January</i>	104,69	103,30	102,07
Februari/ <i>February</i>	104,84	104,02	102,07
Maret/ <i>March</i>	104,84	103,74	102,06
April/ <i>April</i>	104,90	103,78	102,53
Mei/ <i>May</i>	105,27	104,68	102,53
Juni/ <i>June</i>	105,60	104,68	102,54
Juli/ <i>July</i>	105,64	104,68	102,54
Agustus/ <i>August</i>	105,66	104,83	102,71
September/ <i>September</i>	105,54	106,31	102,74
Oktober/ <i>October</i>	105,54	106,30	192,78
November/ <i>November</i>	105,37	106,80	102,78
Desember/ <i>December</i>	105,38	107,03	103,30

Lanjutan Tabel/*Continued Table* 9.3.1

Bulan Month	Informasi, Komunikasi, dan Jasa Keuangan Information, Communication and Financial Services	Rekreasi, Olahraga, dan Budaya Recreation, Sport, and Culture	Pendidikan Education
(1)	(8)	(9)	(10)
Januari/ <i>January</i>	101,21	99,53	104,27
Februari/ <i>February</i>	101,22	99,53	104,27
Maret/ <i>March</i>	101,21	99,53	104,27
April/ <i>April</i>	101,38	99,53	104,32
Mei/ <i>May</i>	101,43	99,58	104,32
Juni/ <i>June</i>	101,43	99,56	104,32
Juli/ <i>July</i>	101,44	99,56	104,32
Agustus/ <i>August</i>	101,54	99,56	103,52
September/ <i>September</i>	101,54	99,90	103,52
Oktober/ <i>October</i>	101,56	99,90	103,71
November/ <i>November</i>	101,57	99,90	103,71
Desember/ <i>December</i>	101,57	99,90	103,71

Lanjutan Tabel/Continued Table 9.3.1

Bulan Month	Penyediaan Makanan dan Minuman/Restoran Food and Beverage Services/Restaurant	Perawatan Pribadi dan Jasa Lainnya Personal Care and Other Services	Umum General
(1)	(11)	(12)	(13)
Januari/January	107,31	116,06	105,54
Februari/February	107,45	115,50	105,61
Maret/March	107,45	114,55	105,77
April/April	107,45	115,43	106,10
Mei/May	107,57	116,76	106,24
Juni/June	108,19	116,24	106,13
Juli/July	108,19	115,77	106,05
Agustus/August	108,19	115,49	105,96
September/September	108,86	115,37	105,86
Oktober/October	108,86	115,26	106,05
November/November	109,33	115,31	106,31
Desember/December	109,38	115,88	107,10

Catatan/Note: Kota Blitar bukan termasuk kota inflasi sehingga menggunakan angka inflasi dari kabupaten/kota penghitung inflasi terdekat yaitu Kota Kediri/ Blitar Municipality is not an inflation city so it uses the inflation figures from the nearest inflation regency/municipality namely Kediri Municipality

Sumber/Source: BPS, Survei Harga Konsumen/BPS-Statistics Indonesia, Consumer Price Survey

Tabel
Table 9.3.2**Laju Inflasi Bulanan Menurut Kelompok Pengeluaran
(2018=100) di Kota Kediri, 2021**
**Monthly Inflation Rate by Expenditure Group (2018=100) in
Kediri Municipality, 2021**

Bulan Month	Makanan, Minuman dan Tembakau Food, Beverages and Tobacco	Pakaian dan Alas Kaki Clothing and Footwear	Perumahan, Air, Listrik, dan Bahan Bakar Rumah Tangga Housing, Water, Electricity, and Household Fuels
(1)	(2)	(3)	(4)
Januari/January	0,43	0,03	0,11
Februari/February	0,18	-0,12	0,04
Maret/March	0,86	0,09	-0,08
April/April	0,68	0,03	0,08
Mei/May	-0,06	0,33	0,02
Juni/June	-0,57	0,04	0,01
Juli/July	-0,20	0,00	0,00
Agustus/August	-0,76	0,00	0,77
September/September	-0,22	0,00	0,01
Oktober/October	0,47	0,00	0,28
November/November	0,75	0,00	-0,01
Desember/December	2,46	0,00	0,02

Lanjutan Tabel/*Continued Table 9.3.2*

Bulan Month	Perlengkapan, Peralatan, dan Pemeliharaan Rutin Rumah Tangga Furnishing, Household Equipment and Routine Household Maintenance	Kesehatan Health	Transportasi Transport
(1)	(5)	(6)	(7)
Januari/ <i>January</i>	0,00	0,02	0,01
Februari/ <i>February</i>	0,14	0,70	0,00
Maret/ <i>March</i>	0,00	-0,27	-0,01
April/ <i>April</i>	0,06	0,04	0,46
Mei/ <i>May</i>	0,35	0,87	0,00
Juni/ <i>June</i>	0,31	0,00	0,01
Juli/ <i>July</i>	0,04	0,00	0,00
Agustus/ <i>August</i>	0,02	0,14	0,17
September/ <i>September</i>	-0,11	1,41	0,03
Oktober/ <i>October</i>	0,00	-0,01	0,04
November/ <i>November</i>	-0,16	0,47	0,00
Desember/ <i>December</i>	0,01	0,22	0,51

Lanjutan Tabel/*Continued Table 9.3.2*

Bulan Month	Informasi, Komunikasi, dan Jasa Keuangan Information, Communication and Financial Services	Rekreasi, Olahraga, dan Budaya Recreation, Sport, and Culture	Pendidikan Education
(1)	(8)	(9)	(10)
Januari/ <i>January</i>	0,00	0,00	0,00
Februari/ <i>February</i>	0,01	0,00	0,00
Maret/ <i>March</i>	-0,01	0,00	0,00
April/ <i>April</i>	0,17	0,00	0,05
Mei/ <i>May</i>	0,05	0,05	0,00
Juni/ <i>June</i>	0,00	-0,02	0,00
Juli/ <i>July</i>	0,01	0,00	0,00
Agustus/ <i>August</i>	0,10	0,00	-0,77
September/ <i>September</i>	0,00	0,34	0,00
Oktober/ <i>October</i>	0,02	0,00	0,18
November/ <i>November</i>	0,01	0,00	0,00
Desember/ <i>December</i>	0,00	0,00	0,00

Lanjutan Tabel/Continued Table 9.3.2

Bulan Month	Penyediaan Makanan dan Minuman/Restoran Food and Beverage Services/Restaurant	Perawatan Pribadi dan Jasa Lainnya Personal Care and Other Services	Umum General
(1)	(11)	(12)	(13)
Januari/January	0,06	0,41	0,16
Februari/February	0,13	-0,48	0,07
Maret/March	0,00	-0,82	0,15
April/April	0,00	0,77	0,31
Mei/May	0,11	1,15	0,13
Juni/June	0,58	-0,45	0,10
Juli/July	0,00	-0,40	0,08
Agustus/August	0,00	-0,24	-0,08
September/September	0,62	-0,10	-0,09
Oktober/October	0,00	-0,10	0,18
November/November	0,43	0,04	0,25
Desember/December	0,05	0,49	0,74

Catatan/Note: Kota Blitar bukan termasuk kota in-asi sehingga menggunakan angka in-asi dari kabupaten/kota penghitung in-asi terdekat yaitu Kota Kediri/Blitar Municipality is not an inflation city so it uses the inflation figures from the nearest inflation regency/municipality namely Kediri Municipality

Sumber/Source: BPS, Survei Harga Konsumen/BPS-Statistics Indonesia, Consumer Price Survey

Tabel
Table 9.3.3

Indeks Harga Konsumen per Bulan (2018=100) di Kota Kediri, 2018-2021
Consumer Price Index per Month (2018=100) in Kediri Municipality, 2018-2021

Bulan Month	2019	2020	2021
(1)	(2)	(3)	(4)
Januari/January	129,46	103,91	105,54
Februari/February	129,35	104,3	105,61
Maret/March	129,56	104,41	105,77
April/April	130,03	104,49	106,10
Mei/May	130,10	104,29	106,24
Juni/June	130,20	104,55	106,13
Juli/July	130,77	104,49	106,05
Agustus/August	130,47	104,51	105,96
September/September	130,12	104,67	105,86
Oktober/October	130,53	104,62	106,05
Nopember/November	131,02	105,11	106,31
Desember/December	131,63	105,37	107,10

Catatan/Note: Kota Blitar bukan termasuk kota in-asi sehingga menggunakan angka in-asi dari kabupaten/kota penghitung in-asi terdekat yaitu Kota Kediri/Blitar Municipality is not an inflation city so it uses the inflation figures from the nearest inflation regency/municipality namely Kediri Municipality

Sumber/Source: BPS, Survei Harga Konsumen/BPS-Statistics Indonesia, Consumer Price Survey

Tabel
Table 9.3.4**Laju Inflasi Bulanan (2018=100) di Kota Kediri, 2019-2021**
Monthly Inflation Rate (2018=100) in Kediri Municipality, 2019-2021

Bulan Month	2019	2020	2021
(1)	(2)	(3)	(4)
Januari/January	0,15	0,52	0,16
Februari/February	-0,08	0,38	0,07
Maret/March	0,16	0,11	0,15
April/April	0,36	0,08	0,31
Mei/May	0,05	-0,19	0,13
Juni/June	0,08	0,25	0,10
Juli/July	0,44	-0,06	0,08
Agustus/August	-0,23	0,02	-0,08
September/September	-0,27	0,15	-0,09
Oktober/October	0,32	-0,05	0,18
Nopember/November	0,38	0,44	0,25
Desember/December	0,47	0,28	0,74

Catatan/Note: Kota Blitar bukan termasuk kota in-asi sehingga menggunakan angka in-asi dari kabupaten/kota penghitung in-asi terdekat yaitu Kota Kediri/Blitar Municipality is not an inflation city so it uses the inflation figures from the nearest inflation regency/municipality namely Kediri Municipality

Sumber/Source: BPS, Survei Harga Konsumen/BPS-Statistics Indonesia, Consumer Price Survey

PENGELUARAN PENDUDUK POPULATION EXPENDITURE

Persentase Pengeluaran per Kapita Sebulan
Menurut Kelompok Komoditas di Kota Blitar

Komoditas Makanan



Komoditas Non Makanan



PENJELASAN TEKNIS

1. Pengeluaran rata-rata per kapita adalah biaya yang dikeluarkan untuk konsumsi semua anggota rumah tangga selama sebulan baik yang berasal dari pembelian, pemberian maupun produksi sendiri dibagi dengan banyaknya anggota rumah tangga dalam rumah tangga tersebut.
2. Data konsumsi/pengeluaran yang dikumpulkan pada Susenas (Survei Sosial Ekonomi Nasional) Maret dibagi menjadi dua kelompok, yaitu makanan dan bukan makanan. Pengumpulan data kelompok makanan meliputi banyaknya komoditas yang dikonsumsi beserta nilai pengeluarannya.

TECHNICAL NOTES

1. *Per capita Average Expenditure is the cost spent for all household members consumption during the month, whether from purchasing, giving or own production, divided by the number of household members in the household.*
2. *The consumption/expenditure data collected in March Susenas (National Socioeconomic Survey) are divided into two groups, namely food and non-food. The food group data collection includes quantity and value of commodities consumed.*

ULASAN

Rata-rata pengeluaran per kapita sebulan di Kota Blitar mengalami peningkatan sekitar 12,42 persen dari Rp. 1.369.646,11,- pada tahun sebelumnya menjadi Rp. 1.539.749,- pada tahun 2021 ini.

Baik tahun sebelumnya maupun tahun 2021, rata-rata pengeluaran untuk komoditas non makanan lebih tinggi dibanding pengeluaran makanan. Pada tahun sebelumnya persentase pengeluaran makanan sebesar 43,64 persen dan pengeluaran non makanan sebesar 56,36 persen. Namun pada tahun 2021 persentase pengeluaran makanan sedikit turun menjadi 43,24 persen sehingga persentase pengeluaran non makanan meningkat menjadi 56,76 persen.

Berdasarkan persentase, komoditas makanan yang paling banyak dikonsumsi oleh masyarakat Kota Blitar adalah makanan dan minuman jadi, sayur-sayuran, serta rokok. Sedangkan untuk kelompok non makanan yang paling banyak pengeluarannya adalah perumahan dan fasilitas rumah tangga, aneka komoditas dan jasa, serta komoditas tahan lama.

DESCRIPTION

The average monthly expenditure per capita in Blitar Municipality has decreased by around 12.42 percent from Rp. 1,369,646.11, - in the previous year became Rp. 1.539.749,- in 2021.

Both the previous year and 2021, the average expenditure on non-food commodities was higher than food expenditure. In the previous year the percentage of food expenditure was 43.64 percent and non-food expenditure was 56.36 percent. But in 2021 the percentage of food expenditure fell slightly to 43.24 percent so that the percentage of non-food expenditure increased to 56.76 percent.

Based on percentage, the most consumed food commodities by the people of Blitar Municipality are prepared food and beverages, vegetables, and cigarettes. As for the non-food commodities group, the most expenditure is housing and household facilities, goods and services, as well as durable goods commodities.

Gambar 10.1
Figures

Persentase Pengeluaran Makanan per Kapita Sebulan Menurut Kelompok Komoditas di Kota Blitar, 2020 dan 2021

Percentage of Monthly Food Expenditure per Capita by Commodity Group in Blitar Municipality, 2020 and 2021

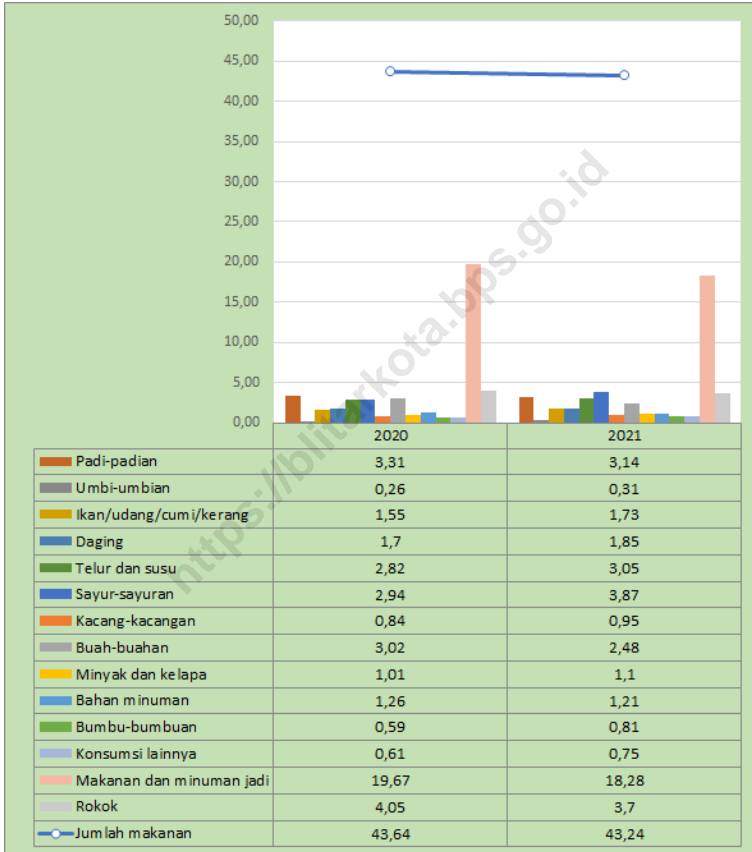

Sumber/Source: BPS, Survei Sosial Ekonomi Nasional (Susenas) Maret/BPS-Statistics Indonesia, National Socioeconomic Survey March

Gambar 10.2
Figures

Persentase Pengeluaran Non Makanan per Kapita Sebulan Menurut Kelompok Komoditas di Kota Blitar, 2020 dan 2021
Percentage of Monthly Non-Food Expenditure per Capita by Commodity Group in Blitar Municipality, 2020 and 2021

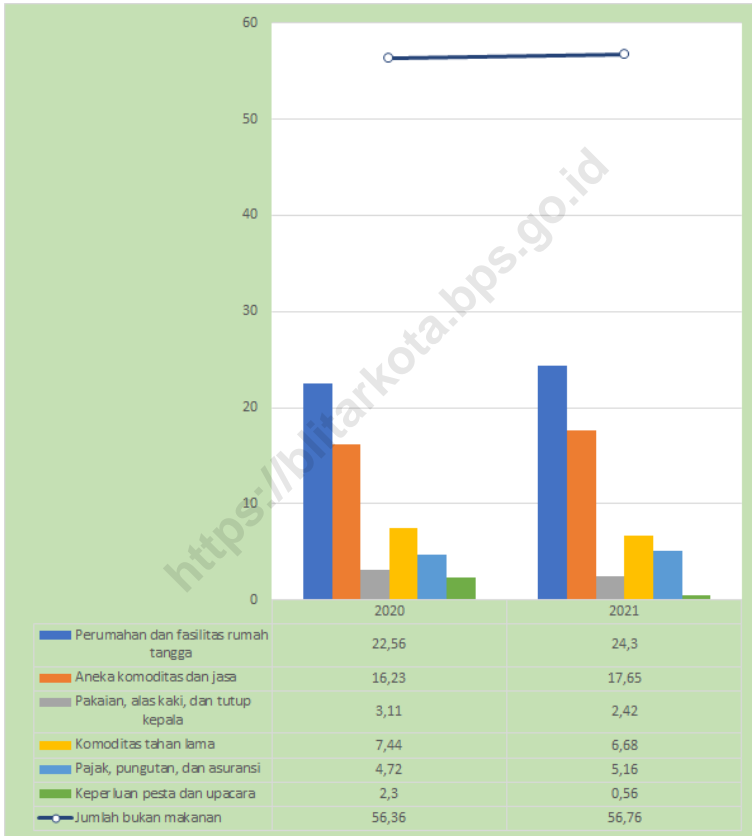

Sumber/Source: BPS, Survei Sosial Ekonomi Nasional (Susenas) Maret/BPS-Statistics Indonesia, National Socioeconomic Survey March

Tabel
Table 10.1

Rata-rata Pengeluaran per Kapita Sebulan Menurut Kelompok Komoditas (rupiah) di KotaBlitar, 2020 dan 2021
Monthly Average Expenditure per Capita by Commodity Group (rupiahs) in Blitar Municipality, 2020 and 2021

Kelompok Komoditas/Commodity Group	2020	2021
(1)	(2)	(3)
Makanan/Food		
Padi-padian/Cereals	45 390	48 392
Umbi-umbian/Tubers	3 609	4 704
Ikan/udang/cumi/kerang/Fish/shrimp/common squid/shells	21 229	26 624
Daging/Meat	23 260	28 531
Telur dan susu/Eggs and milk	38 676	46 976
Sayur-sayuran/Vegetables	40 223	59 649
Kacang-kacangan/Legumes	11 534	14 702
Buah-buahan/Fruits	41 373	38 205
Minyak dan kelapa/Oil and coconut	13 807	16 933
Bahan minuman/Beverage stuffs	17 310	18 638
Bumbu-bumbuan/Spices	8 055	12 410
Konsumsi lainnya/Miscellaneous food items	8 408	11 570
Makanan dan minuman jadi/Prepared food and beverages	269 452	281 515
Rokok/Cigarettes	55 448	56 988
Jumlah makanan/Total food	597 780	665 838
Bukan makanan/Non-food		
Perumahan dan fasilitas rumah tangga/Housing and household facilities	309 054	374 145
Aneka komoditas dan jasa/Goods and services	222 262	271 746
Pakaian, alas kaki, dan tutup kepala/Clothing, footwear, and headgear	42 531	37 233
Komoditas tahan lama/Durable goods	101 868	102 781
Pajak, pungutan, dan asuransi/Taxes and insurance	64 580	79 390
Keperluan pesta dan upacara/kenduri/Parties and ceremonies	31 568	8 616
Jumlah bukan makanan/Total non-food	771 865	873 911
Jumlah/Total	1 369 646	1 539 749

Sumber/Source: BPS, Survei Sosial Ekonomi Nasional (Susenas) Maret/BPS-Statistics Indonesia, National Socioeconomic Survey March

Tabel
Table 10.2**Persentase Pengeluaran per Kapita Sebulan Menurut
Kelompok Komoditas di KotaBlitar, 2020 dan 2021**
**Percentage of Monthly Expenditure per Capita by
Commodity Group in Blitar Municipality, 2020 and 2021**

Kelompok Komoditas/Commodity Group	2020	2021
(1)	(2)	(3)
Makanan/Food		
Padi-padian/Cereals	3,31	3,14
Umbi-umbian/Tubers	0,26	0,31
Ikan/udang/cumi/kerang/Fish/shrimp/common squid/shells	1,55	1,73
Daging/Meat	1,70	1,85
Telur dan susu/Eggs and milk	2,82	3,05
Sayur-sayuran/Vegetables	2,94	3,87
Kacang-kacangan/Legumes	0,84	0,95
Buah-buahan/Fruits	3,02	2,48
Minyak dan kelapa/Oil and coconut	1,01	1,10
Bahan minuman/Beverage stuffs	1,26	1,21
Bumbu-bumbuan/Spices	0,59	0,81
Konsumsi lainnya/Miscellaneous food items	0,61	0,75
Makanan dan minuman jadi/Prepared food and beverages	19,67	18,28
Rokok/Cigarettes	4,05	3,70
Jumlah makanan/Total food	43,64	43,24
Bukan makanan/Non-food		
Perumahan dan fasilitas rumah tangga/Housing and household facilities	22,56	24,30
Aneka komoditas dan jasa/Goods and services	16,23	17,65
Pakaian, alas kaki, dan tutup kepala/Clothing, footwear, and headgear	3,11	2,42
Komoditas tahan lama/Durable goods	7,44	6,68
Pajak, pungutan, dan asuransi/Taxes and insurance	4,72	5,16
Keperluan pesta dan upacara/kenduri/Parties and ceremonies	2,30	0,56
Jumlah bukan makanan/Total non-food	56,36	56,76
Jumlah/Total	100,00	100,00

Sumber/Source: BPS, Survei Sosial Ekonomi Nasional (Susenas) Maret/BPS-Statistics Indonesia, National Socioeconomic Survey March

Tabel
Table 10.3**Rata-rata Pengeluaran Per Kapita Sebulan di Kota Blitar
Dirinci Menurut Kelompok Pengeluaran, 2020 dan 2021**
*Average Expenditure per Capita a Month in Blitar
Municipality Specified by Expenditure Group, 2020 and
2021*

Kelompok Pengeluaran Perkapita Sebulan (Dalam Rupiah) Monthly Expenditure Group Percapita (Rupiahs)	2020	2021
(1)	(2)	(3)
40 Persen Terbawah	679 656	695 802
40 Persen Tengah	1 287 346	1 446 543
20 Persen Teratas	2 922 002	3 413 027
Rata-Rata/Average	1 369 646	1 539 749

Sumber/Source: BPS, Survei Sosial Ekonomi Nasional (Susenas) Maret/BPS-Statistics Indonesia, National Socioeconomic Survey March

**PERDAGANGAN
TRADE**

**JUMLAH PASAR TRADISIONAL
DI KOTA BLITAR :**

9

PENJELASAN TEKNIS

1. **Pasar** adalah suatu tempat pertemuan penjual dan pembeli untuk melakukan transaksi jual beli dan jasa.
2. **Toko** adalah sebuah tempat tertutup yang di dalamnya terjadi kegiatan perdagangan dengan jenis benda atau barang yang khusus, misalnya toko buku, toko buah, dan sebagainya.
3. **Kios** adalah toko kecil (tempat berjual buku, koran, dsb).
4. **Warung** adalah tempat menjual makanan, minuman, kelontong, dan sebagainya.

TECHNICAL NOTES

1. **Market** is a meeting place of sellers and buyers to conduct transactions of sale and purchase and services.
2. **Store** is a closed place in which there is a trading activity with a particular type of item or special item, such as a bookstore, fruit shop, etc.
3. **Stall** is a small store (place to sell books, newspapers, etc).
4. **Shop** is a place to sell food, drinks, grocery, etc

ULASAN

Jumlah pasar tradisional di Kota Blitar tahun 2021 sebanyak 9 pasar tradisional dan 1 pasar hewan pada tahun 2021.

Pengadaan beras dan tepung terigu pada tahun 2021 mengalami penurunan dibanding tahun sebelumnya, namun mengalami peningkatan pada penyalurannya. Sedangkan pengadaan dan penyaluran minyak goreng dan gula pasir justru mengalami penurunan.

DESCRIPTION

There are 9 traditional markets and 1 livestock market in Blitar Municipality on 2021.

Procurement of rice and wheat flour in 2021 has decreased compared to the previous year and its distribution has increased. While the procurement and distribution of palm oil and sugar has decreased.

<https://blitarkota.bps.go.id>

Gambar 11.1
Figures

Jumlah Pasar Tradisional di Kota Blitar, 2018-2021
Number of Traditional Market in Blitar Municipality, 2018-2021



Sumber/Source: Dinas Perdagangan dan Perindustrian Kota Blitar/ Agency of Industry and Trade of Blitar Municipality

Gambar 11.2
Figures

Pengadaan dan Penyaluran Beras per Bulan di Kota Blitar, 2021
Rice Supply and Distribution per Month in Blitar Municipality, 2021

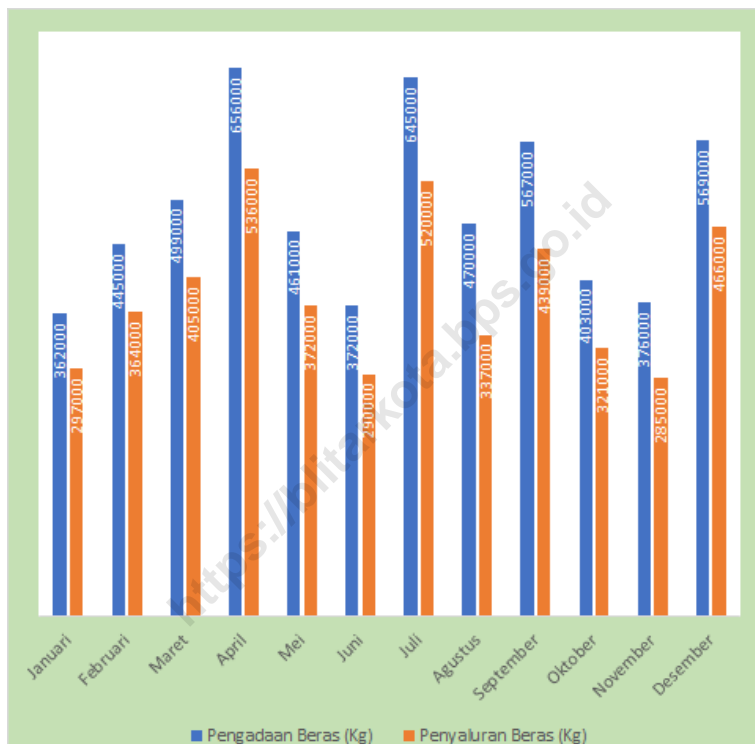

Sumber/Source: Dinas Perdagangan dan Perindustrian Kota Blitar/ Agency of Industry and Trade of Blitar Municipality

Tabel 11.1 **Jumlah Sarana Perdagangan Menurut Jenisnya di Kota Blitar, 2018–2021**
Table 11.1 **Number of Trading Facilities by Type of Facility in Blitar Municipality, 2018–2021**

Jenis Sarana Perdagangan Type of Trading Facilities	2018	2019	2020	2021
(1)	(2)	(3)	(4)	(5)
Pasar/Market	9	10	10	10
Toko/Store
Kios
Warung
Jumlah/Total	9	10	10	10

Sumber/Source: Dinas Perdagangan dan Perindustrian Kota Blitar/ Agency of Industry and Trade of Blitar Municipality

Tabel 11.2 **Jumlah Pasar Menurut Jenisnya di Kota Blitar, 2020–2021**
Table **Number of Market in Blitar Municipality, 2020–2021**

Jenis Sarana Perdagangan Type of Trading Facilities	2019	2020	2021
(1)	(2)	(3)	(4)
Pasar Tradisional/ <i>Traditional Market</i>	9	9	9
Pasar Hewan/ <i>Livestock Market</i>	1	1	1
Jumlah/ <i>Total</i>	10	10	10

Sumber/*Source*: Dinas Perdagangan dan Perindustrian Kota Blitar/ *Agency of Industry and Trade of Blitar Municipality*

Tabel
Table 11.3**Pengadaan dan Penyaluran Beras per Bulan (kg) di Kota Blitar, 2020–2021**
Supplying and Distribution of Rice by Month (kg) in Blitar Municipality, 2020–2021

Bulan Month	Pengadaan / Supplying		Penyaluran / Distribution	
	2020	2021	2020	2021
(1)	(2)	(3)	(4)	(5)
Januari/ <i>January</i>	521 000	362 000	423 000	297 000
Februari/ <i>February</i>	538 000	445 000	427 000	364 000
Maret/ <i>March</i>	515 000	499 000	428 000	405 000
April/ <i>April</i>	462 500	656 000	377 000	536 000
Mei/ <i>May</i>	368 000	461 000	300 000	372 000
Juni/ <i>June</i>	572 000	372 000	439 000	290 000
Juli/ <i>July</i>	727 000	645 000	542 000	520 000
Agustus/ <i>August</i>	593 000	470 000	469 000	337 000
September/ <i>September</i>	655 000	567 000	484 000	439 000
Oktober/ <i>October</i>	594 000	403 000	451 000	321 000
Nopember/ <i>November</i>	578 000	376 000	456 000	285 000
Desember/ <i>December</i>	668 000	569 000	523 000	466 000

Sumber/*Source*: Dinas Perdagangan dan Perindustrian Kota Blitar / *Agency of Industry and Trade of Blitar Municipality*

Tabel
Table 11.4**Pengadaan dan Penyaluran Tepung Terigu per Bulan (kg)
di Kota Blitar, 2020–2021**
**Supplying and Distribution of Wheat Flour by Month (kg) in
Blitar Municipality, 2020–2021**

Bulan Month	Pengadaan / Supplying		Penyaluran / Distribution	
	2020	2021	2020	2021
(1)	(2)	(3)	(4)	(5)
Januari/January	749 250	554 175	273 375	224 050
Februari/February	748 500	665 525	277 125	242 625
Maret/March	745 850	724 725	270 725	265 000
April/April	696 750	904 000	257 625	533 500
Mei/May	535 150	372 500	195 150	248 250
Juni/June	731 500	522 250	247 625	181 625
Juli/July	898 150	900 475	346 400	339 500
Agustus/August	720 575	793 625	266 075	270 625
September/September	704 875	949 325	264 125	358 650
Oktober/October	717 000	766 375	267 750	295 625
Nopember/November	712 550	704 300	271 500	257 000
Desember/December	834 600	777 375	316 300	368 950

Sumber/Source: Dinas Perdagangan dan Perindustrian Kota Blitar / Agency of Industry and Trade of Blitar Municipality

Tabel
Table 11.5

Pengadaan dan Penyaluran Gula Pasir per Bulan (kg) di Kota Blitar, 2020–2021
Supplying and Distribution of Sugar by Month (kg) in Blitar Municipality, 2020–2021

Bulan Month	Pengadaan / Supplying		Penyaluran / Distribution	
	2020	2021	2020	2021
(1)	(2)	(3)	(4)	(5)
Januari/January	387 000	195 000	176 000	148 000
Februari/February	367 000	224 000	182 000	187 000
Maret/March	243 000	251 000	174 000	209 000
April/April	275 000	314 000	178 000	262 000
Mei/May	166 000	229 000	141 000	185 000
Juni/June	232 000	203 000	187 000	157 000
Juli/July	457 000	319 000	315 000	257 000
Agustus/August	253 000	250 000	209 000	204 000
September/September	270 000	311 000	213 000	256 000
Oktober/October	272 000	245 000	208 000	202 000
Nopember/November	257 000	247 000	208 000	200 000
Desember/December	337 000	556 000	268 000	317 000

Sumber/Source: Dinas Perdagangan dan Perindustrian Kota Blitar/ Agency of Industry and Trade of Blitar Municipality

Tabel
Table 11.6**Pengadaan dan Penyaluran Minyak Goreng per Bulan (kg)
di Kota Blitar, 2020–2021**
**Supplying and Distribution of Palm Oil by Month (kg) in
Blitar Municipality, 2020–2021**

Bulan Month	Pengadaan / Supplying		Penyaluran / Distribution	
	2020	2021	2020	2021
(1)	(2)	(3)	(4)	(5)
Januari/January	612 180	167 220	293 940	84 240
Februari/February	566 820	209 520	288 360	104 220
Maret/March	503 460	216 900	239 760	107 280
April/April	334 260	256 680	157 860	126 540
Mei/May	279 900	198 360	135 900	97 740
Juni/June	334 260	141 480	143 640	64 440
Juli/July	392 400	195 480	171 000	95 760
Agustus/August	287 640	156 600	139 320	76 860
September/September	247 860	184 680	124 740	93 240
Oktober/October	243 000	120 240	121 680	58 860
Nopember/November	241 200	110 340	120 060	56 520
Desember/December	316 980	248 400	160 920	163 800

Sumber/Source: Dinas Perdagangan dan Perindustrian Kota Blitar / Agency of Industry and Trade of Blitar Municipality

Tabel
Table 11.7

Pemilik UTTP dan Jumlah Alat UTTP Menurut Kecamatan dan Jenisnya di Kota Blitar, 2021
UTTP Owner and Number of UTTP by Subdistrict and Kind in Blitar Municipality, 2021

Kecamatan Subdistrict	Wajib Tera/ Pemilik UTTP UTTP Owner	Ukuran Panjang Linear Measure	Takaran Measure	Anak Timbangan Biasa Ordinary Scales	Anak Timbangan Halus Fine Scales
(1)	(2)	(3)	(4)	(5)	(6)
010. Sukorejo	509	6	46	2 026	-
020. Kepanjenkidul	603	35	11	2 583	-
030. Sananwetan	275	2	21	948	-
Kota Blitar	1 387	43	78	5 557	-

Lanjutan Tabel/*Continued Table 11.7*

Kecamatan Subdistrict	Timbangan Meja A two-pan balance	Timbangan Sentisimal Sentisimal Scale	Dacin Logam Metal Scale	Neraca Balance	Lain-Lain Others
(1)	(7)	(8)	(9)	(10)	(11)
010. Sukorejo	351	99	43	12	-
020. Kepanjenkidul	475	66	32	16	-
030. Sananwetan	160	34	35	12	-
Kota Blitar	986	199	110	40	-

Catatan/*Note* : UTTP : Ukur Takar Timbang dan Perlengkapannya (Yang Bertanda Terasah)/*Weigh Measure and Equipment*

Sumber/*Source*: Dinas Perdagangan dan Perindustrian Kota Blitar/ *Agency of Industry and Trade of Blitar Municipality*

12

SISTEM NERACA REGIONAL SYSTEM OF REGIONAL ACCOUNTS

Laju Pertumbuhan
Ekonomi Kota Blitar
Menurut Lapangan
Usaha

4,28

2021



SNA 2008

PENJELASAN TEKNIS**TECHNICAL NOTES**

1. Penghitungan statistik neraca nasional mengikuti buku petunjuk yang diterbitkan oleh Perserikatan Bangsa Bangsa (PBB) dikenal sebagai Sistem Neraca Nasional (SNN). SNN adalah rekomendasi internasional tentang bagaimana menyusun ukuran aktivitas ekonomi yang sesuai dengan standar neraca baku yang didasarkan pada prinsip-prinsip ekonomi. Rekomendasi yang dimaksud dinyatakan dalam sekumpulan konsep, definisi, klasifikasi, dan aturan neraca yang disepakati secara internasional dalam mengukur indikator tertentu seperti Produk Domestik Bruto (PDRB). Salah satu bentuk adaptasi pencatatan statistik nasional adalah melakukan perubahan tahun dasar PDRB Indonesia dari tahun 2000 ke 2010. Perubahan tahun dasar PDRB dilakukan seiring dengan mengadopsi rekomendasi PBB yang tertuang dalam Sistem Neraca Nasional 2008 (SNA 2008).
2. Produk Domestik Bruto pada tingkat nasional serta Produk Domestik Regional Bruto (PDRB) pada tingkat regional (provinsi) menggambarkan kemampuan suatu wilayah untuk menciptakan nilai tambah pada suatu waktu tertentu. Untuk menyusun PDRB maupun PDRB digunakan

1. *The method used to estimate national accounts statistics is based on the standard guidelines formed by United Nation known as System of National Accounts (SNA). SNA is the internationally agreed standard set of recommendations on how to compile measures of economic activity in accordance with strict accounting conventions based on economic principles. The recommendations are expressed in term of a set of concepts, definitions, classifications and accounting rules that comprise the internationally agreed standard for measuring indicators such as Gross Domestic Product (GRDP). One of the improvement in the national statistical system is to rebase GRDP form base year 2000 to 2010 in order to capture current economic condition. It is in line with the United Nations (UN) recommendation on 2008 SNA.*
2. *The basic measure of the value added arising from economic activity is known as Gross Domestic Product at the national level and Gross Regional Domestic Product (GRDP) at the regional level (provinces/regencies/municipalities). To compile these statistics, two approaches*

2 pendekatan, yaitu lapangan usaha dan pengeluaran. Keduanya menyajikan komposisi data nilai tambah dirinci menurut sumber kegiatan ekonomi (lapangan usaha) dan menurut komponen penggunaannya. PDRB maupun PDRB dari sisi lapangan usaha merupakan penjumlahan seluruh komponen nilai tambah bruto yang mampu diciptakan oleh sektor-sektor ekonomi atas berbagai aktivitas produksinya. Sedangkan dari sisi pengeluaran menjelaskan tentang penggunaan dari nilai tambah tersebut.

3. PDRB menurut lapangan usaha mengalami perubahan klasifikasi dari 9 lapangan usaha menjadi 17 lapangan usaha. PDRB menurut lapangan usaha dirinci menurut total nilai tambah dari seluruh sektor ekonomi yang mencakup lapangan usaha Pertanian, Kehutanan, dan Perikanan; Pertambangan dan Penggalian; Industri Pengolahan; Pengadaan Listrik dan Gas; Pengadaan Air, Pengelolaan Sampah, Limbah dan Daur Ulang; Konstruksi; Perdagangan Besar dan Eceran, Reparasi Mobil dan Sepeda Motor; Transportasi dan Pergudangan; Penyediaan Akomodasi dan Makan Minum; Informasi dan Komunikasi; Jasa Keuangan dan Asuransi; Real Estat; Jasa Perusahaan; Administrasi

have been used, i.e. "production approach" and "expenditure approach". The first approach is to measure value added produced by various kinds of economic activities, while the second approach is to measure final uses of the country's output. In other words, GRDP/GRDP is the sum of total value added produced by all economic industries (activities) and the way of using it.

3. *GRDP by industry classification changes from 9 sectors to 17 industries. GRDP by industry is classified by types of economic activities such as Agriculture, Forestry and Fishing; Mining and Quarrying; Manufacturing; Electricity and Gas; Water supply, Sewerage, Waste Management and Remediation Activities; Construction; Wholesale and Retail Trade; Repair of Motor Vehicles and Motorcycles; Transportation and Storage; Accommodation and Food Service Activities; Information and Communication; Financial and Insurance Activities; Real Estate Activities; Business Activities; Public Administration; Defence and Compulsory Social Security; Education; Human Health and Social Work Activities; and Other*

Pemerintahan, Pertahanan dan Jaminan Sosial Wajib; Jasa Pendidikan; Jasa Kesehatan dan Kegiatan Sosial; dan Jasa lainnya.

Services Activities.

4. PDRB menurut pengeluaran mengalami perubahan klasifikasi dimana pengeluaran konsumsi Lembaga Non Profit yang Melayani Rumah Tangga (LNPRT) yang sebelumnya termasuk bagian dari pengeluaran konsumsi rumah tangga menjadi komponen terpisah. Sehingga klasifikasi PDRB menurut pengeluaran dirinci menjadi 7 komponen yaitu komponen pengeluaran konsumsi rumah tangga, pengeluaran konsumsi LNPRT, pengeluaran konsumsi pemerintah, pembentukan modal tetap bruto, perubahan inventori, ekspor barang dan jasa, dan impor barang dan jasa.

4. *GRDP by expenditure classification changes where consumption expenditure Non-profit Institutions Serving Households (NPISH) previously included as part of household consumption expenditure is taken out into separate component. So that, GRDP by type of expenditures is classified into: household consumption expenditure, NPISH consumption expenditure, government consumption expenditure, gross fixed capital formation, changes in inventories, exports of goods and services, and imports of goods and services.*

5. Pengeluaran konsumsi rumah tangga mencakup berbagai pengeluaran konsumsi akhir rumah tangga atas barang dan jasa untuk memenuhi kebutuhan individu ataupun kelompok secara langsung. Pengeluaran rumah tangga di sini mencakup makanan dan minuman selain restoran; pakaian, alas kaki dan jasa perawatannya; perumahan dan perlengkapan rumah tangga; kesehatan dan pendidikan; transportasi dan komunikasi; restoran dan hotel serta lainnya.

5. *Household consumption expenditures consist of expenditures incurred by households, which are used for both individual or collective needs. Household consumptions are classified into food and beverages other than restaurants; clothing, footwear, and related maintenance services; housing and household equipment; health and education; transport and communication; restaurants and hotels; and others.*

6. Pengeluaran Pemerintah terdiri dari Pengeluaran Konsumsi Individu dan Pengeluaran Konsumsi Kolektif. Barang dan jasa individu merupakan barang dan jasa privat, dimana ciri-ciri barang privat adalah a) Scarcity, yaitu ada kelangkaan/keterbatasan dalam jumlah; b) Excludable consumption, yaitu konsumsi suatu barang dapat dibatasi hanya pada mereka yang memenuhi persyaratan tertentu (biasanya harga); c) Rivalrous competition, yaitu konsumsi oleh satu konsumen akan mengurangi atau menghilangkan kesempatan pihak lain untuk melakukan hal serupa. Contoh barang dan jasa yang dihasilkan pemerintah dan tergolong sebagai barang dan jasa individu adalah jasa pelayanan kesehatan pemerintah di rumah sakit/puskesmas dan jasa pendidikan di sekolah/universitas negeri. Sedangkan barang dan jasa kolektif ekuivalen dengan barang publik yang memiliki ciri a) Non rivalry, yaitu penggunaan satu konsumen terhadap suatu barang tidak mengurangi kesempatan konsumen lain untuk juga mengkonsumsi barang tersebut; b) Non excludable, yaitu apabila suatu barang publik tersedia, maka tidak ada yang dapat menghalangi siapapun untuk memperoleh manfaat dari barang tersebut atau dengan
6. *Government consumption expenditure consists of Individual Consumption Expenditure and Collective Consumption Expenditure. Individual goods and services are private goods and services, which the characteristics of private goods is a) Scarcity, that there is a scarcity/limited in number; b) Excludable consumption, the consumption of goods can be limited only to those who meet certain requirements (usually the price); c) Rivalrous competition, ie consumption by the consumer will reduce or eliminate the chance of another party to do so. Examples of goods and services produced by government and classified as goods and services of individuals is the government health services in hospitals/health centers and education services in schools/universities. Collective goods and services equivalent to public goods characterized by a) Non-rivalry, namely the use of a consumer for an item does not reduce the chance of another consumer to also consume goods; b) Non-excludable, i.e. when a public good available, then nothing can hinder anyone to benefit from the goods or in other words everyone has access to the goods. Examples of goods and services produced by government and classified as collective goods and services is carried military defense services and the police's security.*

kata lain setiap orang memiliki akses ke barang tersebut. Contoh barang dan jasa yang dihasilkan pemerintah dan tergolong sebagai barang dan jasa kolektif adalah jasa pertahanan yang dilakukan TNI dan keamanan yang dilakukan kepolisian.

7. Pembentukan Modal Tetap Bruto (PMTB) mencakup pengadaan, pembuatan, dan pembelian barang modal. Barang modal dimaksud adalah barang-barang yang digunakan untuk proses produksi, tahan lama atau yang mempunyai umur pemakaian lebih dari satu tahun seperti bangunan, mesin-mesin dan alat angkutan. Termasuk pula di sini perbaikan besar (berat) yang sifatnya memperpanjang umur atau mengubah bentuk atau kapasitas barang modal tersebut. Pengeluaran barang modal untuk keperluan militer juga dicakup sebagai PMTB. Klasifikasi komponen PMTB dibagi menjadi 6 sub komponen yaitu Konstruksi; Mesin dan Peralatan; Kendaraan; Peralatan Lainnya; Cultivated Biological Resources (CBR) dan Produk Kekayaan Intelektual.
 8. Ekspor barang dan jasa merupakan transaksi perdagangan barang dan jasa dari penduduk (residen) ke bukan penduduk (nonresiden). Impor barang dan jasa adalah transaksi perdagangan dari
7. *Gross Fixed Capital Formation (GFCF) includes procurement, manufacture, and the purchase of capital goods. Capital goods are goods which are used for the production process, durable or have a service life of more than one year such as buildings, machinery, and transportation equipment. Including here: huge improvement that are to extend the life or changing the shape or the capacity of the capital goods. Capital expenditures for military purposes are also covered as GFCF. GFCF component are classified into six sub-components: Construction; Machinery and Equipment; vehicle; Other equipment; Cultivated Biological Resources (CBR) and Intellectual Property Product.*
 8. *Exports of goods and services consist of transactions of goods and services from residents to non-residents. Imports of goods and services consist of transaction of goods and services from non-*

bukan penduduk ke penduduk. Ekspor atau impor barang terjadi pada saat terjadi perubahan hak kepemilikan barang antara penduduk dengan bukan penduduk (dengan atau tanpa perpindahan fisik barang tersebut). Pada PDRB dengan tahun dasar 2010, ekspor dan impor barang dirinci menjadi nonmigas dan migas.

9. PDRB maupun agregat turunannya disajikan dalam 2 (dua) versi penilaian, yaitu atas dasar "harga berlaku" dan atas dasar "harga konstan". Disebut sebagai harga berlaku karena seluruh agregat dinilai dengan menggunakan harga pada tahun berjalan, sedangkan harga konstan penilaiannya didasarkan kepada harga satu tahun dasar tertentu, dalam publikasi ini digunakan harga tahun 2010.

10. Laju pertumbuhan PDRB diperoleh dari perhitungan PDRB atas dasar harga konstan. Diperoleh dengan cara mengurangi nilai PDRB pada tahun ke-n terhadap nilai pada tahun ke n-1 (tahun sebelumnya), dibagi dengan nilai pada tahun ke n-1, dikalikan dengan 100 persen. Laju pertumbuhan menunjukkan perkembangan agregat pendapatan dari satu waktu tertentu terhadap waktu sebelumnya.

residents to residents. Exports and imports of goods occur when there are changes in ownership of goods between residents and non-residents (with or without physical movements of goods across frontiers). On the GRDP at 2010 basic year, exports and imports of goods specified into non oil and gas and oil and gas.

9. *GDRP and its aggregations are presented in two forms: at current market prices and at constant base year market prices. In presenting current market prices, all aggregates are valued at current market prices, while base year constant market prices are shown by valuing all aggregates at fixed base year prices. Year of 2010 is used as the base year in this publication.*

10. *Growth rate of Gross Domestic Product is derived from GRDP at constant market prices. It is obtained by subtracting the value of GRDP year n with the value of GRDP year n-1, divided by the value of GRDP year n-1 then multiplied by 100 percent. The growth rate of GRDP explains the income growth during the given period.*

ULASAN**DESCRIPTION****8.1 PDRB Menurut Lapangan Usaha**

Salah satu tolak ukur keberhasilan pembangunan adalah seberapa besar laju pertumbuhan ekonominya. Laju pertumbuhan ekonomi ini merupakan ukuran turunan dari PDRB. Namun laju pertumbuhan ekonomi justru lebih populer dibandingkan PDRB itu sendiri. Adapun PDRB merupakan agregat atau total nilai tambah yang dihasilkan oleh unit-unit produksi yang beroperasi di wilayah tersebut dalam satu kurun waktu tertentu. Besaran PDRB mencerminkan potensi ekonomi suatu daerah dalam mengelola sumber daya alam dan sumber daya manusianya.

Total nilai tambah yang dihasilkan oleh unit-unit ekonomi di Kota Blitar selama tahun 2021 sebesar Rp. 7.113,60 triliun dan berdasar harga konstan (harga tahun 2010) sebesar Rp. 4.924,57 triliun.

8.2 PDRB Menurut Pengeluaran

PDRB menurut pengeluaran terdiri atas pengeluaran konsumsi rumah tangga, pengeluaran konsumsi LNPR, pengeluaran konsumsi pemerintah, pembentukan modal tetap bruto, perubahan inventori, ekspor, impor, dan net ekspor barang dan jasa.

8.1 GRDP by Industry

One measure of success is how much development economic growth rate. The economic growth rate is a measure derived from the GRDP. However, the pace of economic growth was more popular than GRDP it self. The GRDP is an aggregate or total value added generated by production units that operate in the region within a certain period of time. Magnitude of GRDP reflects the economic potential of a region in managing natural resources and human resources.

The total value added generated by economic units in Blitar Municipality during the year 2021 was 7,113.60 trillion rupiahs and GRDP value on the basis of constant price (price at the year 2010) was 4,924.57 trillion rupiahs.

8.2 GRDP by Expenditure

GRDP by expenditure consists of Households Consumption Expenditure, NPISHs Consumption Expenditure, Government Consumption Expenditure, Gross Fixed Capital Formation, Changes in Inventories, export, import, and Net Export of Goods and Services.

Gambar 12.1
Figures

Laju Pertumbuhan Produk Domestik Regional Bruto Atas Dasar Harga Konstan 2010 Menurut Lapangan Usaha di Kota Blitar (persen), 2017–2021
Growth Rate of Gross Regional Domestic Product at 2010 Constant Market Prices by Industry in Blitar Municipality (percent), 2017–2021

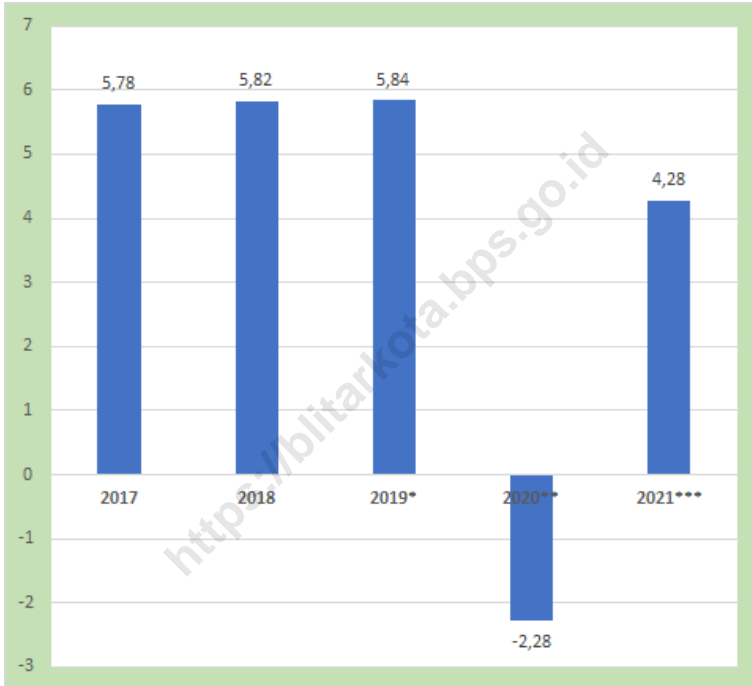

Catatan/Note: * Angka sementara / Preliminary Figures

** Angka sangat sementara / Very Preliminary Figures

Sumber/Source: BPS, berbagai sensus, survei dan sumber lain/BPS-Statistics Indonesia, various census, survey, and other sources

Tabel
Table 12.1

Produk Domestik Regional Bruto Atas Dasar Harga Berlaku Menurut Lapangan Usaha di Kota Blitar (miliar rupiah), 2017–2021
Gross Regional Domestic Product at Current Market Prices by Industry in Blitar Municipality (billions rupiahs), 2017-2021

	Lapangan Usaha/Industry	2017	2018	2019	2020 *	2021 **
	(1)	(2)	(3)	(4)	(5)	(6)
A	Pertanian, Kehutanan, dan Perikanan/ <i>Agriculture, Forestry, and Fishing</i>	178,37	186,04	193,06	195,65	201,80
B	Pertambangan dan Penggalian/ <i>Mining and Quarrying</i>	0,34	0,36	0,37	0,35	0,34
C	Industri Pengolahan/ <i>Manufacturing</i>	552,61	607,98	659,38	654,04	712,62
D	Pengadaan Listrik dan Gas/ <i>Electricity and Gas</i>	3,92	4,27	4,59	4,48	4,60
E	Pengadaan Air; Pengelolaan Sampah, Limbah, dan Daur Ulang/ <i>Water Supply; Sewerage, Waste Management, and Remediation Activities</i>	8,19	8,62	9,06	9,54	10,32
F	Konstruksi/ <i>Construction</i>	452,64	484,94	512,12	481,49	494,87
G	Perdagangan Besar dan Eceran; Reparasi Mobil dan Sepeda Motor/ <i>Wholesale and Retail Trade; Repair of Motor Vehicles and Motorcycles</i>	1 379,42	1 534,91	1 674,53	1 579,93	1 718,42
H	Transportasi dan Pergudangan/ <i>Transportation and Storage</i>	247,38	273,41	298,82	283,35	299,62
I	Penyediaan Akomodasi dan Makan Minum/ <i>Accommodation and Food Service Activities</i>	308,50	337,32	365,96	338,44	376,59
J	Informasi dan Komunikasi/ <i>Information and Communication</i>	607,74	648,78	703,27	760,95	809,70

Lanjutan Tabel/*Continued Table 12.1*

	Lapangan Usaha/Industry	2017	2018	2019	2020 *	2021 **
	(1)	(2)	(3)	(4)	(5)	(6)
K	Jasa Keuangan dan Asuransi/ <i>Financial and Insurance Activities</i>	640,87	688,20	717,42	719,78	745,60
L	Real Estat/ <i>Real Estate Activities</i>	211,46	233,17	252,18	262,05	274,97
M,N	Jasa Perusahaan/ <i>Business Activities</i>	43,62	48,73	53,15	50,77	52,87
O	Administrasi Pemerintahan, Pertahanan, dan Jaminan Sosial Wajib/ <i>Public Administration and Defence; Compulsory Social Security</i>	360,19	397,53	438,48	450,57	450,57
P	Jasa Pendidikan/ <i>Education</i>	399,64	428,11	461,59	487,44	495,11
Q	Jasa Kesehatan dan Kegiatan Sosial/ <i>Human Health and Social Work Activities</i>	110,23	118,80	129,14	143,49	153,20
R,S,T,U	Jasa Lainnya/ <i>Other Services Activities</i>	277,24	300,52	318,50	285,83	312,40
	Produk Domestik Bruto/ Gross Domestic Product	5 782,36	6 301,69	6 791,62	6 708,14	7 113,60

Catatan/Note: * Angka sementara / *Preliminary Figures*

** Angka sangat sementara / *Very Preliminary Figures*

Sumber/Source: BPS, berbagai sensus, survei dan sumber lain/*BPS-Statistics Indonesia, various census, survey, and other sources*

Tabel
Table 12.2

Produk Domestik Regional Bruto Atas Dasar Harga Konstan 2010 Menurut Lapangan Usaha di Kota Blitar (miliar rupiah), 2017-2021
Gross Regional Domestic Product at 2010 Constant Market Prices by Industry in Blitar Municipality (billions rupiahs), 2017-2021

Lapangan Usaha/Industry	2017	2018	2019	2020 *	2021 **
(1)	(2)	(3)	(4)	(5)	(6)
A Pertanian, Kehutanan, dan Perikanan/ <i>Agriculture, Forestry, and Fishing</i>	118,74	119,17	120,75	120,96	123,13
B Pertambangan dan Penggalian/ <i>Mining and Quarrying</i>	0,26	0,26	0,26	0,24	0,24
C Industri Pengolahan/ <i>Manufacturing</i>	396,88	420,58	444,15	431,23	449,71
D Pengadaan Listrik dan Gas/ <i>Electricity and Gas</i>	3,08	3,23	3,41	3,40	3,48
E Pengadaan Air; Pengelolaan Sampah, Limbah, dan Daur Ulang/ <i>Water Supply; Sewerage, Waste Management, and Remediation Activities</i>	7,06	7,35	7,70	8,08	8,51
F Konstruksi/ <i>Construction</i>	306,09	324,67	342,69	321,09	324,88
G Perdagangan Besar dan Eceran; Reparasi Mobil dan Sepeda Motor/ <i>Wholesale and Retail Trade; Repair of Motor Vehicles and Motorcycles</i>	1046,38	1116,64	1190,38	1110,56	1187,03
H Transportasi dan Pergudangan/ <i>Transportation and Storage</i>	173,33	185,21	201,35	190,38	201,05
I Penyediaan Akomodasi dan Makan Minum/ <i>Accommodation and Food Service Activities</i>	219,87	236,88	253,74	230,16	244,65
J Informasi dan Komunikasi/ <i>Information and Communication</i>	542,92	579,35	620,92	664,75	704,17

Lanjutan Tabel/*Continued Table 12.2*

	Lapangan Usaha/Industry	2017	2018	2019	2020 *	2021 **
	(1)	(2)	(3)	(4)	(5)	(6)
K	Jasa Keuangan dan Asuransi/ <i>Financial and Insurance Activities</i>	444,99	464,67	479,22	480,95	483,77
L	Real Estat/ <i>Real Estate Activities</i>	170,22	180,20	191,69	195,92	204,42
M,N	Jasa Perusahaan/ <i>Business Activities</i>	34,94	37,41	39,85	37,08	37,71
O	Administrasi Pemerintahan, Pertahanan, dan Jaminan Sosial Wajib/ <i>Public Administration and Defence; Compulsory Social Security</i>	270,56	281,36	292,61	289,58	290,39
P	Jasa Pendidikan/ <i>Education</i>	281,55	296,36	314,69	326,24	329,92
Q	Jasa Kesehatan dan Kegiatan Sosial/ <i>Human Health and Social Work Activities</i>	82,35	87,61	93,25	102,43	108,92
R,S,T,U	Jasa Lainnya/ <i>Other Services Activities</i>	215,79	225,27	236,23	209,51	222,58
	Produk Domestik Bruto/ Gross Domestic Product	4 315,01	4 566,20	4 832,89	4 722,55	4 924,57

Catatan/Note: *Angka sementara / *Preliminary Figures*

** Angka sangat sementara / *Very Preliminary Figures*

Sumber/Source: BPS, berbagai sensus, survei dan sumber lain/*BPS-Statistics Indonesia, various census, survey, and other sources*

Tabel
Table 12.3

Distribusi Persentase Produk Domestik Regional Bruto Atas Dasar Harga Berlaku Menurut Lapangan Usaha di Kota Blitar, 2017-2021
Percentage Distribution of Gross Regional Domestic Product at Current Market Prices by Industry in Blitar Municipality, 2017-2021

Lapangan Usaha/Industry	2017	2018	2019	2020 *	2021 **
(1)	(2)	(3)	(4)	(5)	(6)
A Pertanian, Kehutanan, dan Perikanan/ <i>Agriculture, Forestry, and Fishing</i>	3,08	2,95	2,84	2,92	2,84
B Pertambangan dan Penggalian/ <i>Mining and Quarrying</i>	0,01	0,01	0,01	0,01	0,00
C Industri Pengolahan/ <i>Manufacturing</i>	9,56	9,65	9,71	9,75	10,02
D Pengadaan Listrik dan Gas/ <i>Electricity and Gas</i>	0,07	0,07	0,07	0,07	0,06
E Pengadaan Air; Pengelolaan Sampah, Limbah, dan Daur Ulang/ <i>Water Supply; Sewerage, Waste Management, and Remediation Activities</i>	0,14	0,14	0,13	0,14	0,15
F Konstruksi/ <i>Construction</i>	7,83	7,70	7,54	7,18	6,96
G Perdagangan Besar dan Eceran; Reparasi Mobil dan Sepeda Motor/ <i>Wholesale and Retail Trade; Repair of Motor Vehicles and Motorcycles</i>	23,86	24,36	24,66	23,55	24,16
H Transportasi dan Pergudangan/ <i>Transportation and Storage</i>	4,28	4,34	4,40	4,22	4,21
I Penyediaan Akomodasi dan Makan Minum/ <i>Accommodation and Food Service Activities</i>	5,34	5,35	5,39	5,05	5,29
J Informasi dan Komunikasi/ <i>Information and Communication</i>	10,51	10,30	10,35	11,34	11,38
K Jasa Keuangan dan Asuransi/ <i>Financial and Insurance Activities</i>	11,08	10,92	10,56	10,73	10,48

Lanjutan Tabel/*Continued Table 12.3*

Lapangan Usaha/Industry		2017	2018	2019	2020 *	2021 **
(1)		(2)	(3)	(4)	(5)	(6)
L	Real Estat/ <i>Real Estate Activities</i>	3,66	3,70	3,71	3,91	3,87
M,N	Jasa Perusahaan/ <i>Business Activities</i>	0,75	0,77	0,78	0,76	0,74
O	Administrasi Pemerintahan, Pertahanan, dan Jaminan Sosial Wajib/ <i>Public Administration and Defence; Compulsory Social Security</i>	6,23	6,31	6,46	6,72	6,33
P	Jasa Pendidikan/ <i>Education</i>	6,91	6,79	6,80	7,27	6,96
Q	Jasa Kesehatan dan Kegiatan Sosial/ <i>Human Health and Social Work Activities</i>	1,91	1,89	1,90	2,14	2,15
R,S,T,U	Jasa Lainnya/ <i>Other Services Activities</i>	4,79	4,77	4,69	4,26	4,39
Produk Domestik Bruto/ Gross Domestic Product		100,00	100,00	100,00	100,00	100,00

Catatan/Note: * Angka sementara / *Preliminary Figures*

** Angka sangat sementara / *Very Preliminary Figures*

Sumber/Source: BPS, berbagai sensus, survei dan sumber lain/*BPS-Statistics Indonesia, various census, survey, and other sources*

Tabel
Table 12.4

Laju Pertumbuhan Produk Domestik Regional Bruto Atas Dasar Harga Konstan 2010 Menurut Lapangan Usaha di Kota Blitar (persen), 2017–2021
Growth Rate of Gross Regional Domestic Product at 2010 Constant Market Prices by Industry in Blitar Municipality (percent), 2017–2021

Lapangan Usaha/Industry	2017	2018	2019	2020 *	2021 **
(1)	(2)	(3)	(4)	(5)	(6)
A Pertanian, Kehutanan, dan Perikanan/ <i>Agriculture, Forestry, and Fishing</i>	0,73	0,37	1,33	0,17	1,80
B Pertambangan dan Penggalian/ <i>Mining and Quarrying</i>	-0,62	-0,71	-0,73	-5,92	-3,38
C Industri Pengolahan/ <i>Manufacturing</i>	6,18	5,97	5,60	-2,91	4,28
D Pengadaan Listrik dan Gas/ <i>Electricity and Gas</i>	3,73	4,60	5,60	-0,18	2,30
E Pengadaan Air; Pengelolaan Sampah, Limbah, dan Daur Ulang/ <i>Water Supply; Sewerage, Waste Management, and Remediation Activities</i>	4,37	4,08	4,75	4,90	5,38
F Konstruksi/ <i>Construction</i>	6,86	6,07	5,55	-6,30	1,18
G Perdagangan Besar dan Eceran; Reparasi Mobil dan Sepeda Motor/ <i>Wholesale and Retail Trade; Repair of Motor Vehicles and Motorcycles</i>	6,75	6,71	6,60	-6,71	6,89
H Transportasi dan Pergudangan/ <i>Transportation and Storage</i>	7,03	6,86	8,71	-5,45	5,61
I Penyediaan Akomodasi dan Makan Minum/ <i>Accommodation and Food Service Activities</i>	8,44	7,73	7,12	-9,29	6,30
J Informasi dan Komunikasi/ <i>Information and Communication</i>	6,88	6,71	7,18	7,06	5,93

Lanjutan Tabel/*Continued Table 12.4*

	Lapangan Usaha/Industry	2017	2018	2019	2020 *	2021 **
	(1)	(2)	(3)	(4)	(5)	(6)
K	Jasa Keuangan dan Asuransi/ <i>Financial and Insurance Activities</i>	4,88	4,42	3,13	0,36	0,59
L	Real Estat/ <i>Real Estate Activities</i>	4,73	5,86	6,38	2,21	4,34
M,N	Jasa Perusahaan/ <i>Business Activities</i>	8,18	7,07	6,53	-6,95	1,70
O	Administrasi Pemerintahan, Pertahanan, dan Jaminan Sosial Wajib/ <i>Public Administration and Defence; Compulsory Social Security</i>	2,31	3,99	4,00	-1,04	0,28
P	Jasa Pendidikan/ <i>Education</i>	4,66	5,26	6,19	3,67	1,13
Q	Jasa Kesehatan dan Kegiatan Sosial/ <i>Human Health and Social Work Activities</i>	5,15	6,39	6,44	9,85	6,34
R,S,T,U	Jasa Lainnya/ <i>Other Services Activities</i>	4,05	4,39	4,87	-11,31	6,24
	Produk Domestik Bruto/ Gross Domestic Product	5,78	5,82	5,84	-2,28	4,28

Catatan/Note: * Angka sementara / *Preliminary Figures*

** Angka sangat sementara / *Very Preliminary Figures*

Sumber/Source: BPS, berbagai sensus, survei dan sumber lain/BPS-*Statistics Indonesia, various census, survey, and other sources*

Tabel
Table 12.5

Produk Domestik Regional Bruto Atas Dasar Harga Berlaku Menurut Jenis Pengeluaran di Kota Blitar (miliar rupiah), 2017–2021
Gross Regional Domestic Product at Current Market Prices by Type of Expenditure in Blitar Municipality (billion rupiahs), 2017–2021

Jenis Pengeluaran Type of Expenditure	2017	2018	2019	2020*	2021**
(1)	(2)	(3)	(4)	(5)	(6)
Pengeluaran Konsumsi Rumah Tangga <i>Household Consumption Expenditure</i>	3 929,05	4 293,82	4 610,13	4 539,64	4 752,54
Pengeluaran Konsumsi LNPRT <i>NPISH Consumption Expenditure</i>	65,06	71,61	76,08	78,05	80,17
Pengeluaran Konsumsi Pemerintah <i>Government Consumption Expenditure</i>	1 394,02	1 551,79	1 672,28	1 640,46	1 660,13
Pembentukan Modal Tetap Bruto <i>Gross Fixed Capital Formation</i>	1 201,54	1 316,39	1 412,28	1 346,44	1 387,02
Perubahan Inventori <i>Changes in Inventories</i>	2,25	2,49	2,55	1,55	1,93
Ekspor/ <i>Export</i>	2 697,71	3 197,58	3 261,36	3 266,20	3 502,85
Impor/ <i>Import</i>	3 507,27	4 131,98	4 243,07	4 164,19	4 271,04
Net Ekspor Barang dan Jasa <i>Net Exports of Goods and Services</i>	-809,56	-934,41	-981,71	-897,99	-768,20
Produk Domestik Regional Bruto/ <i>Gross Regional Domestic Product</i>	5 782,36	6 301,69	6 791,62	6 708,14	7 113,60

Catatan/Note: *Angka sementara / *Preliminary Figures*

** Angka sangat sementara / *Very Preliminary Figures*

Sumber/Source: BPS, berbagai sensus, survei dan sumber lain/BPS-Statistics Indonesia, various census, survey, and other sources

Tabel
Table 12.6

Produk Domestik Regional Bruto Atas Dasar Harga Konstan 2010 Menurut Jenis Pengeluaran di Kota Blitar (miliar rupiah), 2017–2021
Gross Regional Domestic Product at 2010 Constant Market Prices by Type of Expenditure in Blitar Municipality (billion rupiahs), 2017–2021

Jenis Pengeluaran Type of Expenditure	2017	2018	2019	2020*	2021**
(1)	(2)	(3)	(4)	(5)	(6)
Pengeluaran Konsumsi Rumah Tangga <i>Household Consumption Expenditure</i>	2 946,60	3 093,97	3 239,19	3 163,06	3 278,54
Pengeluaran Konsumsi LNPRT <i>NPISH Consumption Expenditure</i>	40,53	43,22	44,89	45,39	46,03
Pengeluaran Konsumsi Pemerintah <i>Government Consumption Expenditure</i>	785,08	824,05	860,53	824,53	824,74
Pembentukan Modal Tetap Bruto <i>Gross Fixed Capital Formation</i>	855,59	907,98	950,08	897,28	911,69
Perubahan Inventori <i>Changes in Inventories</i>	2,71	2,73	2,76	1,66	2,02
Ekspor/Export	2 144,32	2 349,81	2 427,41	2 407,44	2 497,91
Impor/Import	2 459,82	2 655,56	2 691,97	2 616,81	2 636,37
Net Ekspor Barang dan Jasa <i>Net Exports of Goods and Services</i>	-315,50	-305,75	-264,56	-209,37	-138,45
Produk Domestik Regional Bruto/Gross Regional Domestic Product	4 315,01	4 566,20	4 832,89	4 722,55	4 924,57

Catatan/Note: *Angka sementara / Preliminary Figures

** Angka sangat sementara / Very Preliminary Figures

Sumber/Source: BPS, berbagai sensus, survei dan sumber lain/BPS-Statistics Indonesia, various census, survey, and other sources

PERBANDINGAN ANTAR KABUPATEN/KOTA REGENCY/MUNICIPAL COMPARISON

Pertumbuhan Ekonomi



Kabupaten Sampang
0,22 %

Kota Batu
4,04 %

Kota Blitar
4,28 %

Kota Malang
82,04

Kota Surabaya
82,31

Kota Blitar
78,98

2

1

5



Indeks Pembangunan Manusia

Persentase Penduduk Miskin

4,02 %

Kota Batu

7,53 %

Kota Blitar

24,31 %

Kabupaten Sampang



ULASAN

Dalam kancah regional Jawa Timur, jumlah penduduk terbesar dimiliki oleh Kota Surabaya. Posisinya sebagai ibukota provinsi, serta luas wilayah yang kebetulan juga menduduki peringkat pertama dari seluruh kota yang ada di Jawa Timur, menjadi salah satu pendukung mengapa jumlah penduduk Kota Surabaya begitu besar. Urutan berikutnya adalah Kabupaten Malang serta Kabupaten Jember. Secara luas wilayah, kedua daerah ini menduduki urutan kedua dan ketiga dari seluruh kabupaten yang ada di Jawa Timur. Posisi Kabupaten Malang yang juga menjadi daerah penyangga Kota Malang, serta adanya universitas yang cukup bergengsi di Kabupaten Jember menjadi daya tarik penduduk tinggal di kedua kabupaten tersebut. Untuk Kota Blitar, jumlah penduduknya menempati urutan kedua terbawah setelah Kota Mojokerto, linear dengan luas wilayah yang juga berada di peringkat dua dari bawah.

Pemulihan sosial ekonomi membawa pengaruh terhadap perekonomian Kabupaten/kota di Jawa Timur. Hal ini terlihat dari sebagian besar Kabupaten/Kota yang mengalami peningkatan pertumbuhan ekonomi. Kota Madiun merupakan daerah dengan pertumbuhan ekonomi tertinggi, posisi berikutnya diikuti oleh Kabupaten Pasuruan. Sementara itu, pertumbuhan ekonomi terendah dicapai oleh Kabupaten Bojonegoro. Pertumbuhan ekonomi Kota Blitar

DESCRIPTION

In the Jawa Timur Province area, the largest population is in Surabaya Municipality. Its position as the capital of the province, as well as the area that also happens to be ranked first of all municipalities in Jawa Timur Province, is one of the supporters of why the population of Surabaya Municipality is so large. The next sequence is Malang Regency and Jember Regency. In terms of area, these two regencies rank second and third in all regencies in Jawa Timur Province. The position of Malang Regency, which is also a buffer zone of Malang Municipality, and the presence of a prestigious university in Jember Regency, attracts residents to live in both regencies. For Blitar Municipality, the population ranks second lowest after Mojokerto Municipality, linear with an area that is also ranked second from the bottom.

Socio-economic recovery has an impact on the economy of districts/cities in East Java. This can be seen from the majority of districts/cities experiencing increased economic growth. Madiun City is the area with the highest economic growth, followed by Pasuruan Regency. Meanwhile, the lowest economic growth was achieved by Bojonegoro Regency. Blitar City's economic growth experienced an increase in economic growth to 4.28 percent.

mengalami peningkatan pertumbuhan ekonomi menjadi sebesar 4,28 persen.

Mengacu pada data yang ada, jumlah penduduk miskin di Kota Batu relatif rendah, yang jika dibandingkan dengan jumlah penduduk menghasilkan persentase penduduk miskin terendah di Jawa Timur. Sedangkan daerah dengan jumlah penduduk miskin besar di antaranya adalah Kabupaten Sampang, Kabupaten Bangkalan dan Kabupaten Sumenep. Untuk Kota Blitar, jumlah penduduk miskinnya berkisar 11,33 ribu jiwa atau 7,53 persen dari jumlah penduduk.

Kualitas sumber daya manusia yang tercermin dalam Indeks Pembangunan Manusia, menempatkan Kota Surabaya sebagai daerah dengan IPM tertinggi, di susul oleh Kota Malang. Seperti diketahui, kedua kota ini merupakan sentra pendidikan di Jawa Timur. Banyak sekolah dan universitas berkualitas berdiri di kedua kota tersebut. Hal ini tentu memengaruhi capaian IPM, khususnya dari sisi indeks pendidikan. Daerah dengan IPM rendah di antaranya adalah Kabupaten Sampang, Kabupaten Bangkalan serta Kabupaten Lumajang. Sementara itu IPM Kota Blitar berada di level 78,98, menduduki peringkat ke lima tertinggi se Jawa Timur.

Referring to the existing data, the number of poor people in Batu Municipality is relatively low, which when compared to the population produces the lowest percentage of poor people in East Java Province. While the areas with a large number of poor people include Sampang, Bangkalan and Sumenep Regencies. For Blitar Municipality, the number of poor people is around 11.33 thousand people or 7.53 percent of the population.

The quality of human resources reflected in the Human Development Index, places Surabaya as the regency with the highest HDI, followed by Malang Municipality. As is known, these two municipalities are centers of education in Jawa Timur Province. Many quality schools and universities stand in these two municipalities. This certainly affects the achievement of HDI, especially in terms of the education index. Areas with low HDI are Sampang, Bangkalan and Lumajang Regencies. Meanwhile Blitar Municipality HDI is at level 78.98, ranked as the fifth highest in Jawa Timur Province.

Gambar 13.1
Figures

Jumlah Penduduk Miskin Menurut Kabupaten/Kota di Provinsi Jawa Timur (ribu), 2020-2021
Number of Poor Population by Regency/Municipality in East Java Province (thousand), 2020-2021
Number of Poor Population by Regency/Municipality in East Java Province (thousand), 2020-2021

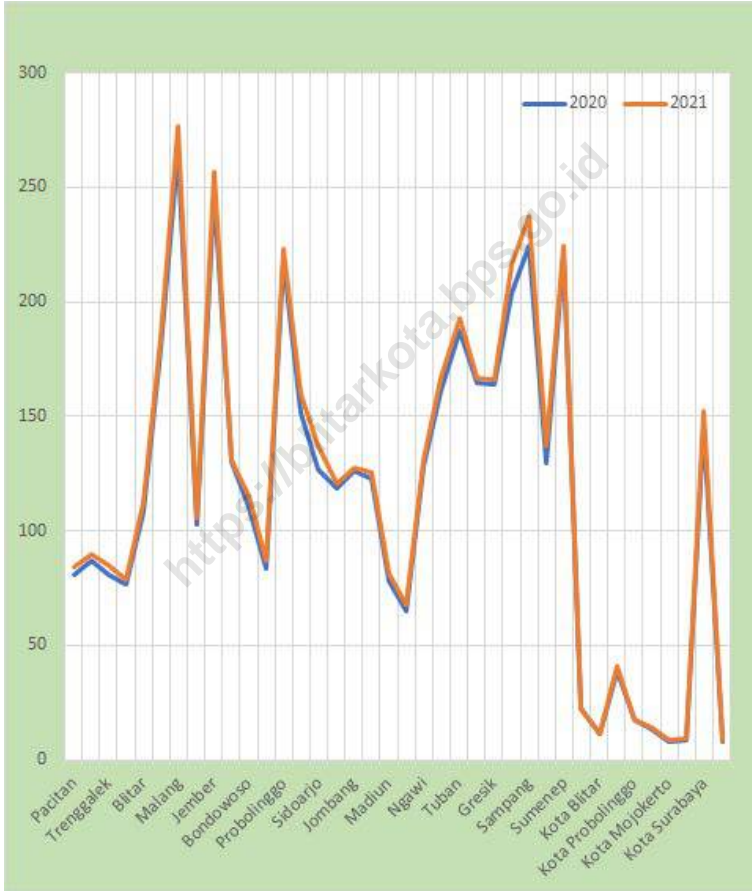

Sumber/Source: BPS, Survei Sosial Ekonomi Nasional Maret/BPS-Statistics Indonesia, March National Socioeconomic Survey

Tabel
Table 13.1

**Jumlah Penduduk Menurut Kabupaten/Kota di Provinsi
Jawa Timur (ribu), 2017–2021**
**Population by Regency/Municipality in Jawa Timur Province
(thousand), 2017–2021**

Kabupaten/Kota Regency/Municipality	2017 ¹	2018 ¹	2019 ¹	2020 ¹	2021 ²
(1)	(2)	(3)	(4)	(5)	(6)
Kabupaten/Regency					
Kabupaten Pacitan	553,4	554,4	555,3	586,1	589,1
Kabupaten Ponorogo	869,9	870,7	871,4	949,3	955,8
Kabupaten Trenggalek	693,1	694,9	696,3	731,1	734,9
Kabupaten Tulungagung	1 030,8	1 035,3	1 039,3	1 089,8	1 096,6
Kabupaten Blitar	1 153,8	1 157,5	1 160,7	1 223,7	1 231,0
Kabupaten Kediri	1 561,4	1 568,1	1 574,3	1 635,3	1 644,4
Kabupaten Malang	2 576,6	2 591,8	2 606,2	2 654,4	2 668,3
Kabupaten Lumajang	1 036,8	1 039,8	1 042,4	1 119,3	1 127,0
Kabupaten Jember	2 430,2	2 440,7	2 450,7	2 536,7	2 550,4
Kabupaten Banyuwangi	1 604,9	1 609,7	1 614,0	1 708,1	1 718,5
Kabupaten Bondowoso	768,9	772,3	775,7	776,2	778,5
Kabupaten Situbondo	676,7	680,0	683,0	686,0	688,3
Kabupaten Probolinggo	1 155,2	1 162,1	1 168,5	1 152,5	1 155,9
Kabupaten Pasuruan	1 605,3	1 616,6	1 627,4	1 606,0	1 611,8
Kabupaten Sidoarjo	2 183,7	2 216,8	2 249,5	2 082,8	2 091,9
Kabupaten Mojokerto	1 099,5	1 108,7	1 117,7	1 119,2	1 125,5
Kabupaten Jombang	1 253,1	1 258,6	1 263,8	1 318,1	1 325,9
Kabupaten Nganjuk	1 048,8	1 051,9	1 054,6	1 103,9	1 109,7
Kabupaten Madiun	679,9	681,4	682,7	744,4	750,1
Kabupaten Magetan	628,6	628,9	629,0	670,8	674,1
Kabupaten Ngawi	829,9	830,1	830,1	870,1	873,4
Kabupaten Bojonegoro	1 243,9	1 246,9	1 249,7	1 301,6	1 307,6
Kabupaten Tuban	1 163,6	1 168,3	1 172,8	1 198,0	1 203,1
Kabupaten Lamongan	1 188,5	1 188,9	1 189,1	1 344,2	1 356,0
Kabupaten Gresik	1 285,0	1 299,0	1 312,9	1 311,2	1 320,6
Kabupaten Bangkalan	970,9	978,9	986,7	1 060,4	1 071,7
Kabupaten Sampang	958,1	968,5	978,9	969,7	976,0
Kabupaten Pamekasan	863,0	871,5	880,0	850,1	853,5
Kabupaten Sumenep	1 081,2	1 085,2	1 088,9	1 124,4	1 129,8

Lanjutan Tabel/*Continued Table 13.1*

Kabupaten/Kota Regency/Municipality	2017	2018	2019	2020	2021
(1)	(2)	(3)	(4)	(5)	(6)
Kota Municipality					
Kota Kediri	284,0	285,6	287,4	286,8	288,0
Kota Blitar	140,0	141,0	141,9	149,1	150,4
Kota Malang	861,4	866,1	870,7	843,8	844,9
Kota Probolinggo	233,1	235,2	237,2	239,6	241,2
Kota Pasuruan	197,7	199,1	200,4	208,0	209,5
Kota Mojokerto	127,3	128,3	129,0	132,4	133,3
Kota Madiun	176,1	176,7	177,0	195,2	196,9
Kota Surabaya	2 874,7	2 885,6	2 896,2	2 874,3	2 880,3
Kota Batu	204,0	205,8	207,5	213,0	214,6
Provinsi Jawa Timur	39 293,0	39 500,9	39 698,6	40 665,7	40 878,7

Sumber/Source: ¹ BPS, Proyeksi Penduduk Indonesia 2010–2035/*BPS-Statistics Indonesia, Indonesia Population Projection 2010–2035*
² BPS, Sensus Penduduk (SP) 2020/*BPS-Statistics Indonesia, 2020 Population Census*

Tabel 13.2
Table

Laju Pertumbuhan Produk Domestik Regional Bruto Atas Dasar Harga Konstan 2010 Menurut Kabupaten/Kota di Provinsi Jawa Timur (persen), 2017–2021
Rate of Growth of Gross Regional Domestic Products at Constant 2010 Prices by Regency/Municipality in Jawa Timur Province (percent), 2017–2021

Kabupaten/Kota Regency/Municipality	2017	2018 ^r	2019	2020 ^r	2021 ^{**}
(1)	(2)	(3)	(4)	(5)	(5)
Kabupaten/Regency					
Kabupaten Pacitan	4,98	5,47	5,08	-1,84	2,49
Kabupaten Ponorogo	5,10	5,27	5,01	-0,90	3,19
Kabupaten Trenggalek	5,02	5,03	5,08	-2,17	3,65
Kabupaten Tulungagung	5,08	5,21	5,32	-3,09	3,53
Kabupaten Blitar	5,07	5,10	5,12	-2,29	3,02
Kabupaten Kediri	4,90	5,07	5,06	-2,41	3,06
Kabupaten Malang	5,43	5,55	5,49	-2,68	3,12
Kabupaten Lumajang	5,05	5,00	4,61	-2,79	3,14
Kabupaten Jember	5,11	5,02	5,51	-2,98	4,00
Kabupaten Banyuwangi	5,45	5,84	5,55	-3,58	4,08
Kabupaten Bondowoso	5,03	5,08	5,30	-1,36	3,49
Kabupaten Situbondo	5,07	5,46	5,44	-2,33	3,26
Kabupaten Probolinggo	4,46	4,47	4,56	-2,12	3,35
Kabupaten Pasuruan	5,72	5,73	5,83	-2,03	4,34
Kabupaten Sidoarjo	5,80	6,01	5,99	-3,69	4,21
Kabupaten Mojokerto	5,73	5,88	5,81	-1,11	4,12
Kabupaten Jombang	5,36	5,29	5,10	-1,98	3,24
Kabupaten Nganjuk	5,26	5,38	5,36	-1,71	3,61
Kabupaten Madiun	5,42	5,10	5,42	-1,69	3,34
Kabupaten Magetan	5,09	5,21	5,04	-1,64	3,04
Kabupaten Ngawi	5,07	5,21	5,05	-1,69	2,55
Kabupaten Bojonegoro	10,25	4,39	6,34	-0,40	-5,54
Kabupaten Tuban	4,98	5,15	5,14	-5,85	3,00
Kabupaten Lamongan	5,50	5,44	5,43	-2,65	3,43
Kabupaten Gresik	5,83	5,81	5,42	-3,68	3,79
Kabupaten Bangkalan	3,53	4,22	1,03	-5,59	-2,07
Kabupaten Sampang	4,69	4,11	1,85	-0,29	0,22
Kabupaten Pamekasan	5,04	5,46	4,92	-2,54	3,41
Kabupaten Sumenep	2,86	3,63	0,14	-1,13	2,61

Lanjutan Tabel/*Continued Table 13.2*

Kabupaten/Kota Regency/Municipality	2017	2018 ^r	2019	2020 ^r	2021 ^{**}
(1)	(2)	(3)	(4)	(5)	
Kota/Municipality					
Kota Kediri	5,14	5,43	5,47	-6,25	2,50
Kota Blitar	5,78	5,82	5,84	-2,28	4,28
Kota Malang	5,69	5,72	5,73	-2,26	4,21
Kota Probolinggo	5,88	5,93	5,94	-3,64	4,06
Kota Pasuruan	5,47	5,54	5,56	-4,33	3,64
Kota Mojokerto	5,65	5,80	5,65	-3,69	3,65
Kota Madiun	5,93	5,96	5,69	-3,39	4,73
Kota Surabaya	6,13	6,19	6,09	-4,85	4,29
Kota Batu	6,56	6,50	6,51	-6,46	4,04
Provinsi Jawa Timur	5,46	5,47	5,53	-2,33	3,57

Catatan/Note: *Angka sementara / *Preliminary Figures*

** Angka sangat sementara / *Very Preliminary Figures*

Sumber/Source: BPS, berbagai sensus, survei dan sumber lain/*BPS-Statistics Indonesia, various census, survey, and other sources*

Tabel
Table 13.3

**Jumlah Penduduk Miskin Menurut Kabupaten/Kota di
Provinsi Jawa Timur (ribu), 2017–2021**
**Number of Poor Population by Regency/Municipality in
Jawa Timur Province (thousand), 2017–2021**

Kabupaten/Kota Regency/Municipality	2017	2018	2019	2020	2021
(1)	(2)	(3)	(4)	(5)	(6)
Kabupaten/Regency					
Pacitan	85,26	78,64	75,86	80,82	84,19
Ponorogo	99,03	90,22	83,97	86,74	89,94
Trenggalek	89,77	83,50	76,44	81,06	84,89
Tulungagung	82,80	75,23	70,01	76,40	78,59
Blitar	112,93	112,40	103,75	108,55	112,62
Kediri	191,08	177,20	163,95	179,93	184,49
Malang	283,96	268,49	246,60	265,56	276,58
Lumajang	112,65	103,69	98,88	102,60	105,25
Jember	266,90	243,42	226,57	247,99	257,09
Banyuwangi	138,54	125,50	121,37	130,37	130,93
Bondowoso	111,66	110,98	103,33	110,24	115,18
Situbondo	88,23	80,27	76,44	83,74	86,95
Probolinggo	236,72	217,06	207,22	218,35	223,32
Pasuruan	165,64	152,48	141,09	151,43	159,78
Sidoarjo	135,42	125,75	119,29	127,05	137,15
Mojokerto	111,79	111,55	108,81	118,80	120,54
Jombang	131,16	120,19	116,44	125,94	127,30
Nganjuk	125,52	127,28	118,51	122,73	125,53
Madiun	83,43	77,75	71,91	78,30	81,61
Magetan	65,87	64,86	60,43	65,09	67,75
Ngawi	123,76	123,09	119,43	128,19	130,81
Bojonegoro	178,25	163,94	154,64	161,10	166,52
Tuban	196,10	178,64	170,80	187,13	192,58
Lamongan	171,38	164,00	157,11	164,68	166,82
Gresik	164,08	154,02	148,61	164,05	166,35
Bangkalan	206,53	191,33	186,11	204,00	215,97
Sampang	225,13	204,82	202,21	224,74	237,23
Pamekasan	137,77	125,76	122,43	129,41	137,12
Sumenep	211,92	218,60	211,98	220,23	224,73
Kota/Municipality					
Kediri	24,07	21,90	20,54	22,19	22,55
Blitar	11,22	10,47	10,10	11,10	11,33
Malang	35,89	35,49	35,39	38,77	40,62
Probolinggo	18,23	16,90	16,37	17,72	17,91
Pasuruan	14,85	13,45	12,92	13,40	13,97
Mojokerto	7,28	7,04	6,63	8,09	8,37
Madiun	8,70	7,92	7,69	8,83	9,06
Surabaya	154,71	140,81	130,55	145,67	152,49
Batu	8,77	7,98	7,89	8,12	8,63
Jawa Timur	4 617,01	4 332,59	4 112,25	4 419,10	4 572,73

Sumber/Source: BPS, Survei Sosial Ekonomi Nasional Maret/BPS-Statistics Indonesia, March National Socioeconomic Survey

Tabel
Table 13.4**Indeks Pembangunan Manusia Menurut Kabupaten/Kota
di Provinsi Jawa Timur, 2017–2021**
*Human Development Index by Regency/Municipality in
Jawa Timur Province, 2017–2021*

Kabupaten/Kota Regency/Municipality	2017	2018	2019	2020	2021
(1)	(2)	(3)	(4)	(5)	(6)
Kabupaten/Regency					
Pacitan	66,51	67,33	68,16	68,39	68,57
Ponorogo	69,26	69,91	70,56	70,81	71,06
Trenggalek	68,10	68,71	69,46	69,74	70,06
Tulungagung	71,24	71,99	72,62	73,00	73,15
Blitar	69,33	69,93	70,57	70,58	71,05
Kediri	70,47	71,07	71,85	72,05	72,56
Malang	68,47	69,40	70,35	70,36	70,60
Lumajang	64,23	64,83	65,33	65,46	66,07
Jember	64,96	65,96	66,69	67,11	67,32
Banyuwangi	69,64	70,06	70,60	70,62	71,38
Bondowoso	64,75	65,27	66,09	66,43	66,59
Situbondo	65,68	66,42	67,09	67,38	67,78
Probolinggo	64,28	64,85	65,60	66,07	66,26
Pasuruan	66,69	67,41	68,29	68,60	68,93
Sidoarjo	78,70	79,50	80,05	80,29	80,65
Mojokerto	72,36	72,64	73,53	73,83	74,15
Jombang	70,88	71,86	72,85	72,97	73,45
Nganjuk	70,69	71,23	71,71	71,72	71,97
Madiun	70,27	71,01	71,69	71,73	71,88
Magetan	72,60	72,91	73,49	73,92	74,15
Ngawi	69,27	69,91	70,41	70,54	71,04
Bojonegoro	67,28	67,85	68,75	69,04	69,59
Tuban	66,77	67,43	68,37	68,40	68,91
Lamongan	71,11	71,97	72,57	72,58	73,12
Gresik	74,84	75,28	76,10	76,11	76,50
Bangkalan	62,30	62,87	63,79	64,11	64,36
Sampang	59,90	61,00	61,94	62,70	62,80
Pamekasan	64,93	65,41	65,94	66,26	66,40
Sumenep	64,28	65,25	66,22	66,43	67,04
Kota/Municipality					
Kediri	77,13	77,58	78,08	78,23	78,60
Blitar	77,10	77,58	78,56	78,57	78,98
Malang	80,65	80,89	81,32	81,45	82,04
Probolinggo	72,09	72,53	73,27	73,27	73,66
Pasuruan	74,39	74,78	75,25	75,26	75,62
Mojokerto	76,77	77,14	77,96	78,04	78,43
Madiun	80,13	80,33	80,88	80,91	81,25
Surabaya	81,07	81,74	82,22	82,23	82,31
Batu	74,26	75,04	75,88	75,90	76,28
Jawa Timur	70,27	70,77	71,50	71,71	72,14

Sumber/Source: BPS, berbagai sensus, survei dan sumber lain/BPS-Statistics Indonesia, various census, survey, and other sources

BerAKHLAK

Berorientasi Pelayanan Akuntabel Kompeten
Harmonis Loyal Adaptif Kolaboratif

ST 2023

SENSUS PERTANIAN

DATA

MENCERDASKAN BANGSA

Enlighten The Nation



**BADAN PUSAT STATISTIK
KOTA BLITAR
BPS-STATISTICS OF BLITAR MUNICIPALITY**

Jl. Kenari No. 62 Blitar

Telp.: 0342-8178012

Homepage: <http://blitarkota.bps.go.id>, E-mail: bps3572@bps.go.id

ISSN: 2088-8600



9 772088 860005