

KOTA SURAKARTA DALAM ANGKA

Surakarta Municipality in Figures

2022



SOLO
the spirit of java

KOTA SURAKARTA DALAM ANGKA

Surakarta Municipality in Figures

2022



KOTA SURAKARTA DALAM ANGKA
Surakarta Municipality in Figures
2022

ISSN: 0215-6164

No. Publikasi/Publication Number: 33720.2203

Katalog/Catalog: 1102001.3372

Ukuran Buku/Book Size: 14,8 cm x 21 cm

Jumlah Halaman/Number of Pages : lii + 428 hal/pages

Naskah/Manuscript:

BPS Kota Surakarta

BPS-Statistics of Surakarta Municipality

Penyunting/Editor:

BPS Kota Surakarta

BPS-Statistics of Surakarta Municipality

Desain Kover/Cover Design:

BPS Kota Surakarta

BPS-Statistics of Surakarta Municipality

Ilustrasi Kover/Cover Illustration:

BPS Kota Surakarta

BPS-Statistics of Surakarta Municipality

Diterbitkan oleh/Published by:

©BPS Kota Surakarta

©BPS-Statistics of Surakarta Municipality

Dicetak oleh/Printed by:

BPS Kota Surakarta

BPS-Statistics of Surakarta Municipality

Dilarang mengumumkan, mendistribusikan, mengomunikasikan, dan/atau menggandakan sebagian atau seluruh isi buku ini untuk tujuan komersil tanpa izin tertulis dari Badan Pusat Statistik.

Prohibited to announce, distribute, communicate, and/or copy part or all of this book for commercial purpose without permission from BPS-Statistics Indonesia.

TIM PENYUSUN/TEAM MEMBERS

Pengarah/Director

Totok Tavirijanto, S.Si

Penanggung Jawab/Persons in Charge

Totok Tavirijanto, S.Si

Penyunting/Editors

Epi Priyanto

Pengolah Data dan Penulis Naskah/Data Processing and Authors

Epi Priyanto • Rumpaka Sari, S.ST • Addy Wahyu Fitriadi S.ST, M.T.I.

Leni Kurniawati SST, M.Si. • Upik Nurlaena S.Si, M.Si.

Chomariah Fitriani SST, M.Si.

Penata Letak/Layout Designers

Epi Priyanto • Rumpaka Sari, S.ST

KONTRIBUTOR DATA/DATA CONTRIBUTOR

1. Badan Kepegawaian dan Pengembangan Sumberdaya Manusia Kota Surakarta/*Agency for Personnel and Human Resources Development of Surakarta Municipality*
2. Badan Kesatuan Bangsa dan Politik Kota Surakarta/*National Unity and Politics Agency of Surakarta Municipality*
3. Badan Penanggulangan Bencana Daerah Kota Surakarta/*Regional Disaster Management Agency of Surakarta Municipality*
4. Badan Pengelolaan Keuangan dan Aset Kota Surakarta/*Financial and Asset Management Agency of Surakarta Municipality*
5. Badan Pertanahan Nasional Kota Surakarta/*National Land Agency of Surakarta Municipality*
6. BMKG Lanud Adi Soemarmo/*Adi Soemarmo Meteorological, Climatological, and Geophysical Agency*
7. Cabang Dinas Pendidikan Wilayah VII Prov. Jawa Tengah Kota Surakarta/*Regional VII Education Office Branch Jawa Tengah Province*
8. Cabang PT Angkasa Pura I Bandara Adi Sumarmo/*Adi Soemarmo International Airport*
9. Dinas Administrasi Kependudukan dan Pencatatan Sipil Kota Surakarta/*Population and Registration Administration of Surakarta Municipality*
10. Dinas Kebudayaan dan Pariwisata Kota Surakarta/*Department of Culture and Tourism of Surakarta Municipality*
11. Dinas Kepemudaan dan Olahraga Kota Surakarta/*Youth and Sports Service of Surakarta Municipality*
12. Dinas Kesehatan Kota Surakarta/*Public Health Service of Surakarta Municipality*
13. Dinas Ketahanan Pangan dan Pertanian Kota Surakarta/*Department of Food Security and Agriculture of Surakarta Municipality*
14. Dinas Komunikasi dan Informatika Kota Surakarta/*Department of Communication and Information of Surakarta Municipality*
15. Dinas Koperasi Usaha Kecil dan Menengah dan Perindustrian Kota Surakarta/*Cooperatives, Small and Medium Enterprises Services and Industry of Surakarta Municipality*

16. Dinas Lingkungan Hidup Kota Surakarta/*Environmental Services of Surakarta Municipality*
17. Dinas Pekerjaan Umum dan Penataan Ruang Kota Surakarta/*Department of Public Works and Spatial Planning of Surakarta Municipality*
18. Dinas Pemadam Kebakaran Kota Surakarta/*Fire Department of Surakarta Municipality*
19. Dinas Pemberdayaan Perempuan dan Perlindungan Anak serta Pengendalian Penduduk dan Keluarga Berencana Kota Surakarta/*Office of Women's Empowerment and Child Protection and Population Control and Family Planning of Surakarta Municipality*
20. Dinas Pendidikan Kota Surakarta/*Education Office of Surakarta Municipality*
21. Dinas Perdagangan Kota Surakarta/*Trade Services of Surakarta Municipality*
22. Dinas Perhubungan Kota Surakarta/*Regional Transportation Service of Surakarta Municipality*
23. Dinas Perpustakaan dan Kearsipan Kota Surakarta/*Library and Archives Service of Surakarta Municipality*
24. Dinas PU Bina Marga Balai Pelaksana Teknis Jalan Wilayah Surakarta/*Public Works Department of Highways, Surakarta Municipality Regional Road Technical Implementation Center*
25. Dinas Sosial Kota Surakarta/*Social Services of Surakarta Municipality*
26. Dinas Tenaga Kerja Kota Surakarta/*Manpower Services of Surakarta Municipality*
27. Kantor Imigrasi Kota Surakarta/*Immigration Office of Surakarta Municipality*
28. Kantor Perwakilan Bank Indonesia Solo/*Central Bank of Indonesia Solo Representative Office*
29. Kementerian Agama Kota Surakarta/*Ministry of Religious Affairs of Surakarta Municipality*
30. Kementerian Pekerjaan Umum dan Perumahan Rakyat Direktorat Jenderal Bina Marga Balai Besar Pelaksanaan Jalan Nasional Jawa Tengah - D.I Yogyakarta - Surakarta/*Minister For Public Works and Human Settlements Directorate General of Highways National Road Implementation Center*

31. Kepolisian Resor Kota Surakarta/*City Police of Surakarta Municipality*
32. Pengadilan Agama Surakarta Kelas I A/*Religion Courts of Surakarta Municipality Class I A*
33. Pengadilan Negeri Surakarta Kelas IA Khusus/*District Court of Surakarta Municipality*
34. Perusahaan Umum Daerah Air Minum Kota Surakarta/*Municipal Waterworks of Surakarta Municipality*
35. PMI Cabang Kota Surakarta/*Indonesia Red Cross of Surakarta Municipality*
36. PT. (Persero) PLN APJ Surakarta/*National Electricity Company of Surakarta Municipality*
37. PT. KAI Daerah Operasi VI Yogyakarta/*Railway Traffics of Yogyakarta VI Operation Area*
38. PT. Pos Indonesia Kota Surakarta/*PT. Pos Indonesia (Persero) of Surakarta*
39. Rumah Tahanan Kelas I Surakarta/*Class I Jail of Surakarta Municipality*
40. Satuan Polisi Pamong Praja Kota Surakarta/*Civil Service Police Unit of Surakarta Municipality*
41. Sekretariat Daerah Kota Surakarta/*Regional Secretariat of Surakarta Municipality*
42. Sekretariat DPRD Kota Surakarta/*Regional Representative Council of Surakarta Municipality*
43. Terminal Tirtonadi/*Tirtonadi Terminal*
44. Unit Pengelolaan Pendapatan Daerah (UPPD) Kota Surakarta/*Regional Revenue Management Unit of Surakarta Municipality*

PETA WILAYAH KOTA SURAKARTA MAP OF SURAKARTA MUNICIPALITY

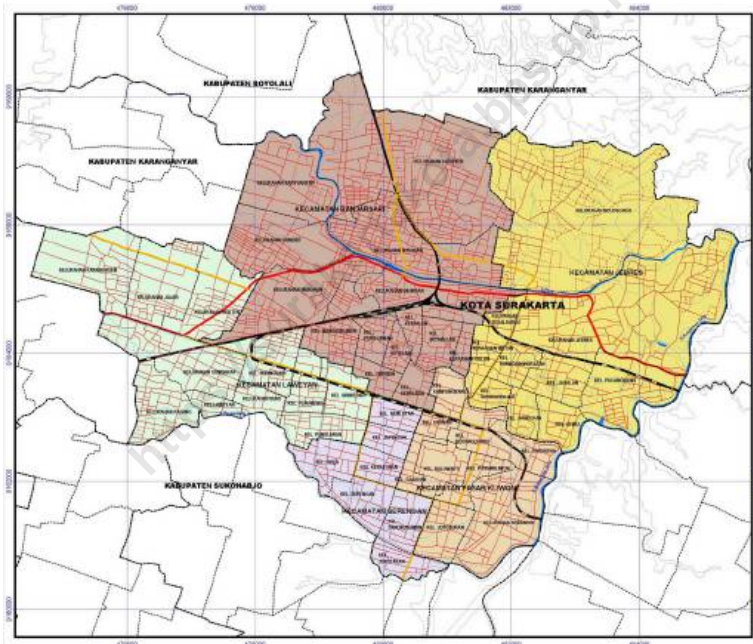

KEPALA BPS KOTA SURAKARTA
CHIEF STATISTICIAN OF SURAKARTA MUNICIPALITY



TOTOK TAVIRIJANTO, S.Si



KATA PENGANTAR

Buku Kota Surakarta Dalam Angka 2022 merupakan publikasi rutin tahunan BPS Kota Surakarta. Publikasi ini memuat informasi statistik tentang geografi, iklim, pemerintahan, kependudukan, ketenagakerjaan, sosial, kesejahteraan rakyat, pertanian, industri, pertambangan, energi, pariwisata, transportasi, komunikasi, perbankan, koperasi, harga-harga, pengeluaran penduduk, perdagangan, dan sistem neraca regional. Data tersebut pada umumnya disajikan secara series serta dilengkapi dengan beberapa infografis.

Di tengah pandemi covid19 publikasi ini dapat terwujud berkat kerja sama dan partisipasi dari berbagai pihak. Kepada semua pihak yang telah memberikan kontribusi, Kami sampaikan penghargaan dan terima kasih.

Semoga publikasi ini mampu memenuhi tuntutan kebutuhan data statistik, baik oleh instansi pemerintah, swasta, kalangan akademisi maupun masyarakat luas.

Surakarta , Februari 2022
Kepala BPS
Kota Surakarta

Totok Tavirijanto, S.Si



PREFACE

Surakarta Municipality in Figures 2022 is an annual publication BPS-Statistics of Surakarta Municipality. This publication provides information on the geographics, climate, government, population, employment, agriculture, Social, Welfare, industry, mining, energy, tourism, transportation, communication, banking, cooperative, prices, population expenditure, trade and system of regional accounts. Data generally are presented in a series and supplemented with several infographic.

In the middle of the covid19 pandemic the release of the publication has been possible due to the assistance and contribution of various government institutions and private organizations. To all parties who have been involved in the completion of this publication, we would like to express our high appreciation and gratitude.

Hopefully, this publication could be advantageous for users and those who interested in statistical information.

Surakarta, Februari 2022
Chief Statistician of
Surakarta Municipality

Totok Tavirijanto, S.Si

DAFTAR ISI / CONTENTS

	Halaman <i>Page</i>
Kata Pengantar/ <i>Preface</i>	xiii
Daftar Isi/ <i>Contents</i>	xv
Daftar Tabel/ <i>List of Tables</i>	xvii
Penjelasan Umum/ <i>Explanatory Notes</i>	xlvii
Daftar Singkatan/ <i>List of Abbreviations</i>	xlix
Statistik Kunci/ <i>Key Statistics</i>	li
1. Geografi dan Iklim/ <i>Geography and Climate</i>	1
2. Pemerintahan/ <i>Government</i>	13
3. Penduduk dan Ketenagakerjaan/ <i>Population and Employment</i>	43
4. Sosial dan Kesejahteraan Rakyat/ <i>Social and Welfare</i>	79
5. Pertanian, Kehutanan, Peternakan, dan Perikanan/ <i>Agriculture, Forestry, Livestock, and Fishery</i>	205
6. Industri, Pertambangan, dan Energi/ <i>Industry, Mining, and Energy</i>	279
7. Pariwisata/ <i>Tourism</i>	297
8. Transportasi dan Komunikasi/ <i>Transportation and Communication</i>	311
9. Perbankan, Koperasi, dan Harga-harga/ <i>Banking, Cooperative, dan Prices</i>	349
10. Pengeluaran Penduduk/ <i>Population Expenditure</i>	381
11. Perdagangan/ <i>Trade</i>	387
12. Sistem Neraca Regional/ <i>System of Regional Accounts</i>	397
13. Perbandingan Antar Kabupaten/Kota/ <i>Regency/Municipal Comparison</i>	417

DAFTAR TABEL/LIST OF TABLES

Halaman
Page

1.	GEOGRAFI DAN IKLIM/GEOGRAPHY AND CLIMATE	
1.1	KEADAAN GEOGRAFI	
	GEOGRAPHY CONDITION	
1.1.1	Luas Daerah dan Jumlah Pulau Menurut Kecamatan di Kota Surakarta, 2021 <i>Total Area and Number of Islands by Subdistrict in Surakarta Municipality, 2021</i>	3
1.1.2	Tinggi Wilayah dan Jarak ke Ibukota Menurut Kecamatan di Kota Surakarta, 2021 <i>Altitude and Distance to the Capital of Municipality by Subdistrict in Surakarta Municipality, 2021</i>	5
1.1.3	Jumlah Sertipikat Yang Ditebitkan Kantor Pertanahan Per Jenis Hak Menurut Kecamatan di Kota Surakarta, 2021 <i>Number of Certificates Issued by Land Office Per Type of Rights by Subdistrict in Surakarta Municipality, 2021</i>	6
1.2	KEADAAN IKLIM	
	CLIMATE CONDITION	
1.2.1	Pengamatan Unsur Iklim Menurut Bulan di Stasiun Adisumarmo Surakarta, 2021 <i>Observation of Climate Elements By Months at Adisumarmo Surakarta Station, 2021</i>	8
2.	PEMERINTAHAN/GOVERNMENT	
2.1	WILAYAH ADMINISTRATIF	
	ADMINISTRATIVE AREA	
2.1.1	Jumlah Kelurahan Menurut Kecamatan di Kota Surakarta, 2017-2021 <i>Number of Kelurahan by Subdistrict in Surakarta Municipality, 2017-2021</i>	16

2.1.2	Jumlah RT dan RW Menurut Kecamatan di Kota Surakarta, 2020-2021 <i>Number of Neighbourhood and Hamlet by Subdistrict in Surakarta Municipality, 2020-2021</i>	17
2.2	DEWAN PERWAKILAN RAKYAT DAERAH REGIONAL HOUSE OF REPRESENTATIVE	
2.2.1	Jumlah Anggota Dewan Perwakilan Rakyat Daerah Menurut Partai Politik dan Jenis Kelamin di Kota Surakarta, 2021 <i>Number of Regional House of Representatives's Members by Political Parties and Sex in Surakarta Municipality 2021</i>	18
2.2.2	Jumlah Rapat DPRD Kota Surakarta Menurut Jenis Rapat, 2017-2021 <i>Number of Parliament Meetings by Type of Meeting, 2017-2021</i>	19
2.2.3	Jumlah Peninjauan ke Luar Daerah Tiap Komisi DPRD Kota Surakarta Menurut Bulan, 2021 <i>Number of Observation to Other Regency by Commission of Surakarta Parliament by Month, 2021</i>	20
2.2.4	Produk DPRD di Kota Surakarta Menurut Jenis Keputusan, 2021 <i>Products of Representative Council of Surakarta Municipality by Decision Types, 2021</i>	21
2.2.5	Produk Hukum di Kota Surakarta Dirinci Menurut Jenis Keputusan dan Bulan, 2021 <i>Legal Products in Surakarta Municipality Specified by Type of Decision and Months, 2021</i>	22
2.3	SUMBER DAYA MANUSIA HUMAN RESOURCES	
2.3.1	Jumlah Pegawai Negeri Sipil Menurut Jabatan dan Jenis Kelamin di Kota Surakarta, Desember 2020 dan Desember 2021 <i>Number of Civil Servants by Occupation and Sex in Surakarta Municipality, December 2020 dan December 2021</i>	23
2.3.2	Jumlah Pegawai Negeri Sipil Menurut Tingkat Pendidikan dan Jenis Kelamin di Kota Surakarta, Desember 2020 dan Desember 2021 <i>Number of Civil Servants by Educational Level and Sex in Surakarta Municipality, December 2020 and December 2021</i>	25

2.3.3	Jumlah Pegawai Negeri Sipil Menurut Tingkat Kepangkatan dan Jenis Kelamin di Kota Surakarta, Desember 2020 dan Desember 2021 <i>Number of Civil Servants by Hierarchy and Sex in Surakarta Municipality, December 2020 and December 2021</i>	27
2.3.4	Jumlah Pegawai Negeri Sipil di Lingkungan Pemerintah Kota Surakarta Menurut Dinas/Instansi Pemerintah dan Jenis Kelamin di Kota Surakarta, 2021 <i>Number of Civil Servants by Institution/Office and Sex in Surakarta Municipality, 2021</i>	29
2.3.5	Jumlah Pegawai Negeri Sipil di Lingkungan Pemerintah Kota Surakarta Menurut Dinas/Instansi Pemerintah dan Tingkat Pendidikan di Kota Surakarta, 2021 <i>Number of Civil Servants by Institution/Office and Education Level in Surakarta Municipality, 2021</i>	31
2.3.6	Jumlah Petugas Hansip/Linmas Menurut Kecamatan dan Jenis Kelamin di Kota Surakarta, 2021 <i>Number of Civilian Defense Units by Subdistrict and Sex in Surakarta Municipality, 2021</i>	34
2.4	KEUANGAN PEMERINTAH GOVERNMENT FINANCE	
2.4.1	Realisasi Pendapatan Pemerintah Kota Surakarta Menurut Jenis Pendapatan, 2018–2021 <i>Actual Government Revenues of Surakarta Municipality by Kind of Revenues, 2018–2021</i>	35
2.4.2	Realisasi Belanja Pemerintah Kota Surakarta Menurut Jenis Belanja, 2018–2021 <i>Actual Government Expenditures of Surakarta Municipality by Kind of Expenditures, 2018–2021</i>	37
2.4.3	Target dan Realisasi Pendapatan Asli Daerah Kota Surakarta, 2010-2021 <i>Target and Realization of Surakarta Municipality Regional Revenue, 2010-2021</i>	39
2.4.4	Realisasi Pembiayaan Daerah Kota Surakarta, 2020 - 2021 <i>Regional Financing Realization of Surakarta Municipality, 2020 - 2021</i>	40

2.4.5	Realisasi Sisa Lebih Anggaran (SiLPA) Kota Surakarta, 2020 - 2021 <i>Realization of Budget Surplus (SiLPA) of Surakarta Municipality, 2020 - 2021</i>	41
3.	PENDUDUK DAN KETENAGAKERJAAN/ POPULATION AND EMPLOYMENT	
3.1	PENDUDUK POPULATION	
3.1.1	Penduduk, Laju Pertumbuhan Penduduk, Distribusi Persentase Penduduk, Kepadatan Penduduk, Rasio Jenis Kelamin Penduduk Menurut Kecamatan Kota Surakarta, 2021 <i>Population, Population Growth Rate, Percentage Distribution of Population, Population Density, and Population Sex Ratio by Subdistrict in Surakarta Municipality, 2021</i>	51
3.1.2	Jumlah Penduduk Menurut Kelompok Umur dan Jenis Kelamin di Kota Surakarta, 2021 <i>Population by Age Groups and Sex in Surakarta Municipality, 2021</i>	54
3.1.3	Jumlah Permohonan Ijin Tinggal Tetap Warga Negara Asing Menurut Kebangsaan yang Tercatat di Imigrasi Surakarta, 2021 <i>Number of Permanent Stay Permit Application by Nationality Under Licensed from Surakarta Municipality Immigration Office, 2021</i>	55
3.1.3	Jumlah Permohonan Ijin Tinggal Terbatas Warga Negara Asing Menurut Kebangsaan yang Tercatat di Kantor Imigrasi Kota Surakarta, 2021 <i>Number of Limited Stay Permit Application by Nationality Under Licensed from Surakarta Municipality Immigration Office, 2021</i>	59
3.2	KETENAGAKERJAAN EMPLOYMENT	
3.2.1	Jumlah Penduduk Berumur 15 Tahun Keatas Menurut Jenis Kegiatan Selama Seminggu yang Lalu dan Jenis Kelamin di Kota Surakarta, 2021 <i>Population Aged 15 Years and Over by Type of Activity During The Previous Week and Sex in Surakarta Municipality, 2021</i>	63

3.2.2	Penduduk Berumur 15 Tahun ke Atas Menurut Pendidikan Tertinggi yang Ditamatkan dan Jenis Kegiatan Selama Seminggu yang Lalu di Kota Surakarta, 2021 <i>Population 15 Years of Age and Over by Educational Attainment and Type of Activity During the Previous Week in Surakarta Municipality, 2021</i>	64
3.2.3	Penduduk Berumur 15 Tahun Ke Atas yang Bekerja Selama Seminggu yang Lalu Menurut Status Pekerjaan Utama dan Jenis Kelamin di Kota Surakarta, 2021 <i>Population 15 Years of Age and Over who Worked During The Previous Week by Main Employment Status and Sex in Surakarta Municipality, 2021</i>	66
3.2.4	Penduduk Berumur 15 Tahun Ke Atas yang Bekerja Selama Seminggu yang Lalu Menurut Status Pekerjaan Utama dan Pendidikan Tertinggi Yang Ditamatkan di Kota Surakarta, 2021 <i>Population 15 Years of Age and Over who Worked During The Previous Week by Main Employment Status and Educational Attainment in Surakarta Municipality, 2021</i>	67
3.2.5	Jumlah Penduduk Berumur 15 Tahun ke Atas yang Bekerja Selama Seminggu yang Lalu Menurut Jumlah Jam Kerja Seluruhnya dan Jenis Kelamin di Kota Surakarta, 2021 <i>Population 15 Years of Age and Over Who Worked During the Previous Week by Total Working Hours and Sex in Surakarta Regency, 2021</i>	68
3.2.6	Jumlah Penduduk Berumur 15 Tahun ke Atas yang Bekerja Menurut Kelompok Umur dan Jumlah Jam Kerja Seluruhnya di Kota Surakarta, 2021 <i>Population 15 Years of Age and Over Who Worked by Age Group and Total Working Hours in Surakarta Municipality, 2021</i>	69
3.2.7	Pencari Kerja Terdaftar, Lowongan Kerja Terdaftar, dan Penempatan/Pemenuhan Tenaga Kerja Menurut Kecamatan dan Jenis Kelamin di Kota Surakarta, 2021 <i>Number of Registered Job Applicants, Registered Job Vacancies, and Placement of Workers by Sub Districts and Sex in Surakarta Municipality, 2021</i>	70

3.2.8	Pencari Kerja Terdaftar Menurut Pendidikan Tertinggi yang Ditamatkan dan Jenis Kelamin di Kota Surakarta, 2021 <i>Number of Registered Job Applicants by Educational Attainment and Sex in Surakarta Municipality, 2021</i>	73
3.2.9	Jumlah Pemegang Surat Ijin Bekerja Bagi Orang Asing di Kota Surakarta, 2021 <i>Number of Job Permission for Foreigner in Surakarta Municipality, 2021</i>	74
3.2.10	Jumlah Lowongan Kerja di Kota Surakarta, 2021 <i>Number of Job Application in Surakarta Municipality, 2021</i>	76
3.2.11	Besaran Upah Minimum Kota (UMK) Surakarta, 2009-2021 <i>Surakarta Municipality Minimum Wage, 2009-2021</i>	77
4.	SOSIAL DAN KESEJAHTERAAN RAKYAT/SOCIAL AND WELFARE	
4.1	PENDIDIKAN	
	EDUCATION	
4.1.1	Jumlah Sekolah, Guru, dan Murid Taman Kanak-Kanak (TK) di Bawah Kementerian Pendidikan dan Kebudayaan Menurut Kecamatan di Kota Surakarta, 2020/2021 dan 2021/2022 <i>Number of Schools, Teachers, and Pupils in Kindergarten Under The Ministry of Education and Culture by Subdistrict in Surakarta Municipality, 2020/2021 and 2021/2022</i>	89
4.1.2	Jumlah Sekolah, Guru, dan Murid Raudatul Athfal (RA) di Bawah Kementerian Agama Menurut Kecamatan di Kota Surakarta, 2020/2021 dan 2021/2022 <i>Number of Schools, Teachers, and Pupils in Raudatul Athfal (RA) Under The Ministry of Religious Affairs by Subdistrict in Surakarta Municipality, 2020/2021 and 2021/2022</i>	92
4.1.3	Jumlah Sekolah, Guru, dan Murid Sekolah Dasar (SD) di Bawah Kementerian Pendidikan dan Kebudayaan Menurut Kecamatan di Kota Surakarta, 2020/2021 dan 2021/2022 <i>Number of Schools, Teachers, and Pupils in Primary Schools Under The Ministry of Education and Culture by Subdistrict in Surakarta Municipality, 2020/2021 and 2021/2022</i>	93

4.1.4	<p>Jumlah Sekolah, Guru, dan Murid Madrasah Ibtidaiyah (MI) di Bawah Kementerian Agama Menurut Kecamatan Menurut Kecamatan di Kota Surakarta, 2020/2021 dan 2021/2022 <i>Number of Schools, Teachers, and Pupils in Madrasah Ibtidaiyah (MI) Under The Ministry of Religious Affairs by Subdistrict in Surakarta Municipality, 2020/2021 and 2021/2022</i></p>	96
4.1.5	<p>Jumlah Sekolah, Guru, dan Murid Sekolah Menengah Pertama (SMP) di Bawah Kementerian Pendidikan dan Kebudayaan Menurut Kecamatan di Kota Surakarta, 2020/2021 dan 2021/2022 <i>Number of Schools, Teachers, and Pupils in Junior High Schools Under The Ministry of Education and Culture by Subdistrict in Surakarta Municipality, 2020/2021 and 2021/2022</i></p>	99
4.1.6	<p>Jumlah Sekolah, Guru, dan Murid Madrasah Tsanawiyah (MTs) di Bawah Kementerian Agama Menurut Kecamatan di Kota Surakarta, 2020/2021 dan 2021/2022 <i>Number of Schools, Teachers, and Pupils in Madrasah Tsanawiyah (MTs) Under The Ministry of Religious Affairs by Subdistrict in Surakarta Municipality, 2020/2021 and 2021/2022</i>.....</p>	102
4.1.7	<p>Jumlah Sekolah, Guru, dan Murid Sekolah Menengah Atas (SMA) di Bawah Kementerian Pendidikan dan Kebudayaan Menurut Kecamatan di Kota Surakarta, 2020/2021 dan 2021/2022 <i>Number of Schools, Teachers, and Pupils in Senior High Schools Under The Ministry of Education and Culture by Subdistrict in Surakarta Municipality, 2020/2021 and 2021/2022</i>.....</p>	105
4.1.8	<p>Jumlah Sekolah, Guru, dan Murid Sekolah Menengah Kejuruan (SMK) di Bawah Kementerian Pendidikan dan Kebudayaan Menurut Kecamatan di Kota Surakarta, 2020/2021 dan 2021/2022 <i>Number of Schools, Teachers, and Pupils in Vocational High Schools Under The Ministry of Education and Culture by Subdistrict in Surakarta Municipality, 2020/2021 and 2021/2022</i>.....</p>	108
4.1.9	<p>Jumlah Sekolah, Guru, dan Murid Madrasah Aliyah (MA) di Bawah Kementerian Agama Menurut Kecamatan di Kota Surakarta, 2020/2021 dan 2021/2022 <i>Number of Schools, Teachers, and Pupils in Madrasah Aliyah (MA) Under the Ministry of Religious Affairs by Subdistrict in Surakarta Municipality, 2020/2021 and 2021/2022</i></p>	111

4.1.10	Jumlah Desa ¹ /Kelurahan yang Memiliki Fasilitas Sekolah Menurut Kecamatan dan Tingkat Pendidikan di Kota Surakarta, 2019– 2021 <i>Number of Villages¹/Kelurahan Having Educational Facilities by Subdistrict and Educational Level in Surakarta Municipality, 2019–2021</i>	114
4.1.11	Angka Partisipasi Murni (APM) dan Angka Partisipasi Kasar (APK) Menurut Jenjang Pendidikan di Kota Surakarta, 2020 dan 2021 <i>Net Participation Rates and Gross Participation Rates by Educational Level in Surakarta Municipality, 2020 and 2021</i>	119
4.1.12	Persentase Penduduk Berumur 15 Tahun ke Atas yang Melek Huruf Menurut Kelompok Umur di Kota Surakarta, 2020 dan 2021 <i>Percentage of Literate People Aged 15 Years and Over by Age Group in Surakarta Municipality, 2020 and 2021</i>	120
4.2	KESEHATAN	
	HEALTH	
4.2.1	Jumlah Desa ¹ /Kelurahan Yang Memiliki Sarana Kesehatan Menurut Kecamatan di Kota Surakarta, 2019–2021 <i>Number of Villages¹/Kelurahan Having Health Facilities by Subdistrict in Surakarta Municipality, 2019–2021</i>	121
4.2.2	Persentase Penduduk yang Mempunyai Keluhan Kesehatan Selama Sebulan Terakhir ¹ Menurut Jenis Kelamin di Kota Surakarta, 2017-2021 <i>Percentage of People Who Had Health Complaint During a Month Prior¹ to The Survey by Sex in Surakarta Municipality, 2017-2021</i>	127
4.2.3	Jumlah Tenaga Kesehatan Menurut Kecamatan di Kota Surakarta, 2021 <i>Number of Health Human Resources by Subdistrict in Surakarta Municipality, 2021</i>	128
4.2.4	Jumlah Rumah Sakit Umum, Rumah Sakit Khusus, Rumah Sakit/ Rumah Bersalin, Puskesmas, Klinik/Balai Kesehatan, Posyandu, dan Polindes Menurut Kecamatan di Kota Surakarta, 2020 dan 2021 <i>Number of General Hospital, Special Hospital, Maternity Hospital and Public Health Center, Medical Clinic, Integrated Service Post, Village maternity Cottage by Subdistrict in Surakarta Municipality, 2020 and 2021</i>	130

4.2.5	Jumlah Kasus Penyakit Menurut Kecamatan dan Jenis Penyakit di Kota Surakarta, 2020-2021 <i>Number of Disease Cases by Sub District and Type of Disease in Surakarta Municipality, 2020-2021</i>	133
4.2.6	Jumlah Pasangan Usia Subur (PUS) dan Metode Kontrasepsi Menurut Menurut Kecamatan di Kota Surakarta, 2021 <i>Number of Eligible Couples and Contraception Method by Subdistrict in Surakarta Municipality, 2021</i>	136
4.3	AGAMA DAN SOSIAL LAINNYA RELIGION AND OTHER SOCIAL AFFAIRS	
4.3.1	Jumlah Penduduk ¹ Menurut Kecamatan dan Agama yang Dianut di Kota Surakarta, 2021 <i>Population¹ by Subdistrict and Religion in Surakarta Municipality, 2021</i>	138
4.3.2	Jumlah Tempat Peribadatan Menurut Kecamatan di Kota Surakarta, 2021 <i>Number of Places of Worship by Subdistrict in Surakarta Municipality, 2021</i>	139
4.3.3	Jumlah Desa ¹ /Kelurahan yang Mengalami Bencana Alam ² Menurut Kecamatan di Kota Surakarta, 2019–2021 <i>Number of Villages¹/Kelurahan that Had Natural Disaster² by Subdistrict in Surakarta Municipality, 2019–2021</i>	140
4.3.4	Jumlah Jemaah Haji yang Diberangkatkan ke Tanah Suci Mekah Menurut Kecamatan di Kota Surakarta, 2021 <i>Number of Hajj Pilgrims Departured to the Holyland of Mecca by Sub District, 2021</i>	143
4.3.5	Jumlah Peristiwa Nikah Menurut Kecamatan di Kota Surakarta, 2021 <i>Number of Marriage Events by Sub District in Surakarta Municipality, 2021</i>	144
4.3.6	Jumlah Talak dan Cerai Menurut Kecamatan di Kota Surakarta, 2021 <i>Number of Divorces by Sub District in Surakarta Municipality, 2021</i>	145
4.3.7	Jumlah Perceraian Menurut Faktor dan Kecamatan di Kota Surakarta, 2021 <i>Number of Divorces by Factors and Sub District in Surakarta Municipality, 2021</i>	146

4.3.8	Jumlah Kejahatan yang Dilaporkan, Risiko Penduduk Terkena Kejahatan per 1.000 Penduduk, Persentase Penyelesaian Kejahatan, dan Selang Waktu Terjadinya Kejahatan Menurut Kecamatan di Kota Surakarta, 2020-2021 <i>Crime Total, Crime Rate per 1.000 Population, Clearance Rate, and Crime Clock by Sub District in Surakarta Municipality, 2020-2021</i>	149
4.3.9	Jumlah Kejadian Bencana Alam Menurut Kecamatan di Kota Surakarta, 2021 <i>Number of Natural Disaster Events by Sub District in Surakarta Municipality, 2021</i>	153
4.3.10	Jumlah Korban yang Diakibatkan Bencana Alam Menurut Kecamatan di Kota Surakarta, 2021 <i>Number of Victims Due to Natural Disaster by Sub District in Surakarta Municipality, 2021</i>	155
4.3.11	Jumlah Kerusakan Rumah yang Diakibatkan Bencana Alam Menurut Kecamatan di Kota Surakarta, 2019 dan 2021 <i>Number of Damaged Houses Due to Natural Disaster by Sub District in Surakarta Municipality, 2019 and 2021</i>	160
4.3.12	Jumlah Penerima Bantuan (Kepala Keluarga) dan Anggaran Bantuan Sosial Pangan Menurut Kecamatan di Kota Surakarta, 2021 <i>Number of Aid Recipients (Head of Household) and Food Social Assistance Budget by Sub District in Surakarta Municipality, 2021</i>	162
4.3.13	Jumlah Peristiwa Kebakaran dan Jenis yang Terbakar Menurut Bulan di Kota Surakarta, 2021 <i>Numbers of Fire Incident and Fire Objects by Months in Surakarta Municipality, 2021</i>	163
4.3.14	Jumlah Peristiwa Kebakaran dan Penyebab Terjadinya Kebakaran Menurut Bulan di Kota Surakarta, 2021 <i>Numbers of Fire Incident dan Causes of Fire by Months in Surakarta Municipality, 2021</i>	164
4.3.15	Jumlah Peristiwa Kebakaran, Korban, dan Taksiran Kerugian (Ribu Rupiah) Menurut Bulan di Kota Surakarta, 2021 <i>Number of Fires Incident, Casualties, and Estimated Losses (Thousands Rupiah) by Months in Surakarta Municipality, 2021</i>	165

4.3.16	Jumlah Fasilitas Perlindungan Sosial Menurut Kecamatan di Kota Surakarta, 2021 <i>Number of Social Secure Facilities by Subdistrict in Surakarta Municipality, 2021</i>	166
4.3.17	Jumlah Penyandang Tuna Sosial Menurut Jenis dan Kecamatan di Kota Surakarta, 2021 <i>Number of Social Handicap by Type and Sub District in Surakarta Municipality, 2021</i>	167
4.3.18	Jumlah Akta Kelahiran ¹ yang Diterbitkan oleh Dinas Kependudukan dan Catatan Sipil Kota Surakarta, 2021 <i>Number of Birth Certificate¹ Issued In Surakarta Municipality, 2021</i>	169
4.3.19	Jumlah Akta Kematian ¹ yang Diterbitkan oleh Dinas Kependudukan dan Catatan Sipil Kota Surakarta, 2021 <i>Number of Death Certificate¹ Issued In Surakarta Municipality, 2021</i> ...	170
4.3.20	Jumlah Akta Perkawinan ¹ yang Diterbitkan oleh Dinas Kependudukan dan Catatan Sipil Kota Surakarta, 2021 <i>Number of Marriage Certificate¹ Issued In Surakarta Municipality, 2021</i>	172
4.3.21	Jumlah Akta Perceraian ¹ yang Diterbitkan oleh Dinas Kependudukan dan Catatan Sipil Kota Surakarta, 2021 <i>Number of Divorces Certificate¹ by Sub District in Surakarta Municipality, 2021</i>	173
4.3.22	Jumlah Kartu Identitas Anak ¹ yang Diterbitkan oleh Dinas Kependudukan dan Catatan Sipil Kota Surakarta, 2021 <i>Number of Child Identity Card Issued¹ In Surakarta Municipality, 2021</i>	167
4.3.23	Jumlah Pelayanan yang Diterbitkan ¹ oleh Dinas Kependudukan dan Catatan Sipil Kota Surakarta, 2021 <i>Number of Services¹ issued by Department of Population and Civil Registration of Surakarta Municipality, 2021</i>	174
4.3.24	Jumlah Perkara Perdata Menurut Bulan di Pengadilan Negeri Kota Surakarta, 2021 <i>Number of Civil Cases by Month in Surakarta Municipality Court, 2021</i>	175

4.3.25	Jumlah Perkara Pidana Menurut Bulan di Pengadilan Negeri Kota Surakarta, 2021 <i>Number of Criminal Cases by Month in Surakarta Municipality District Court, 2021</i>	178
4.3.26	Rekapitulasi Jumlah Narapidana dan Anak Pidana Berdasarkan Tindak Pidana di Rutan Kelas I Kota Surakarta, Desember 2021 <i>Recapitulation of Number of Prisoners and Criminal Children by Criminal Act in Class I Jail of Surakarta Municipality, December 2021</i> ..	182
4.3.27	Rekapitulasi Jumlah Tahanan Berdasarkan Jenis Tindak Pidana, Desember 2021 <i>Number of Prisoners Recapitulation Based on Types of Crimes, December 2021</i>	185
4.3.28	Jumlah Donor Darah Lengkap Berdasarkan Jenis Penerimaan di PMI Kota Surakarta, 2021 <i>Receiving Blood of Indonesian Red Cross of Surakarta Municipality, 2021</i>	188
4.3.29	Jumlah Pemakaian Kantong Darah Menurut Jenis Penggunaan di PMI Kota Surakarta, 2021 <i>Blood Use by Unit of Indonesian Red Cross of Surakarta Municipality, 2021</i>	179
4.3.30	Jumlah Kecelakaan Lalu Lintas, Korban (Jiwa) dan Kerugian Material (Ribu Rupiah) di Kota Surakarta, 2021 <i>Number of Accident, Casualties (People), and Material Losses (Thousands Rupiah) by Months in Surakarta Municipality, 2021</i>	190
4.3.31	Jumlah Ormas, LSM, dan Yayasan di Kota Surakarta, 2021 <i>Number of CSO, NGO and foundations in Surakarta Municipality, 2021</i>	191
4.3.32	Jumlah Gugus Depan dan Anggota yang Sudah Dilantik di Kota Surakarta, 2021 <i>Number of Scout and The Members in Surakarta Municipality, 2021</i> ...	192
4.3.33	Jumlah Pengunjung Perpustakaan Kota Surakarta Menurut Jenis Kelamin, 2018-2021 <i>Number of Library Visitor by Sex In Surakarta Municipality, 2018-2021</i>	194

4.3.34	Jumlah Koleksi Buku dan Media Lainnya Perpustakaan Kota Surakarta, 2020 dan 2021 <i>Number of Books and Other Media Collections in Surakarta Municipality Library, 2020 and 2021</i>	195
4.3.35	Produksi Sampah dan Sarana Pembersih Sampah di Kota Surakarta, 2019-2021 <i>Production of Garbage and Garbage Facilities In Surakarta Municipality, 2019-2021</i>	196
4.3.36	Volume Sampah Per Bulan (Ton) di Kota Surakarta, 2021 <i>Garbage Volume Monthly (Ton) in Surakarta Municipality, 2021</i>	197
4.4	KEMISKINAN	
	POVERTY	
4.4.1	Garis Kemiskinan, Jumlah, dan Persentase Penduduk Miskin di Kota Surakarta, 2014–2021 <i>Poverty Line, Number, and Percentage of Poor People in Surakarta Municipality, 2014–2021</i>	198
4.4.2	Indeks Kedalaman Kemiskinan dan Indeks Keparahan Kemiskinan di Kota Surakarta, 2014–2021 <i>Poverty Gap Index and Poverty Severity Index in Surakarta Municipality, 2014–2021</i>	199
4.4.3	Jumlah Penduduk Miskin di Kota Surakarta, 2021 <i>Number of Poor Residents in Surakarta Municipality, 2021</i>	200
4.4.4	Jumlah Penduduk Rentan Resiko Sosial di Kota Surakarta, 2021 <i>Number of Vulnerable People at Social Risk in Surakarta Municipality, 2021</i>	201
4.4.5	Jumlah Keluarga Sejahtera (Ekonomi dan Non Ekonomi) Menurut Tahapan dan Kecamatan di Kota Surakarta, 2021 <i>Number of Household Prosperous Classification (Economic and Non Economic) by Subdistrict in Surakarta Municipality, 2021</i>	203

5.	PERTANIAN, KEHUTANAN, PETERNAKAN, DAN PERIKANAN/ AGRICULTURE, FORESTRY, LIVESTOCK, AND FISHERY	
5.1	HORTIKULTURA HORTICULTURE	
5.1.1	Luas Panen Tanaman Sayuran Menurut Kecamatan dan Jenis Tanaman di Kota Surakarta (ha), 2020 dan 2021 <i>Harvested Area of Vegetables by Subdistrict and Kind of Plant in Surakarta Municipality (ha), 2020 and 2021</i>	215
5.1.2	Produksi Tanaman Sayuran Menurut Kecamatan dan Jenis Tanaman di Kota Surakarta (ton), 2020 dan 2021 <i>Production of Vegetables by Subdistrict and Kind of Plant in Surakarta Municipality (ton), 2020 and 2021</i>	218
5.1.3	Luas Panen Tanaman Sayuran dan Buah-buahan Semusim Menurut Jenis Tanaman di Kota Surakarta (ha), 2019–2021 <i>Harvested Area of Seasonal Vegetables and Fruits by Kind of Plant in Surakarta Municipality (ha), 2019–2021</i>	221
5.1.4	Produksi Tanaman Sayuran dan Buah-buahan Semusim Menurut Jenis Tanaman di Kota Surakarta (ton), 2019–2021 <i>Production of Seasonal Vegetables and Fruits by Kind of Plant in Surakarta Municipality (ha), 2019–2021</i>	222
5.1.5	Luas Panen Tanaman Biofarmaka Menurut Kecamatan dan Jenis Tanaman di Kota Surakarta (m ²), 2020 dan 2021 <i>Harvested Area of Medicinal Plants by Subdistrict and Kind of Plant in Surakarta Municipality (m²), 2020 and 2021</i>	223
5.1.6	Produksi Tanaman Biofarmaka Menurut Kecamatan dan Jenis Tanaman di Kota Surakarta (kg), 2020 dan 2021 <i>Production of Medicinal Plants by Subdistrict and Kind of Plant in Surakarta Municipality (kg), 2020 and 2021</i>	225
5.1.7	Luas Panen Tanaman Biofarmaka Menurut Jenis Tanaman di Kota Surakarta (m ²), 2019–2021 <i>Harvested Area of Medicinal Plants by Kind of Plant in Surakarta Municipality (m²), 2019–2021</i>	227

5.1.8	Produksi Tanaman Biofarmaka Menurut Jenis Tanaman di Kota Surakarta (kg), 2019–2021 <i>Production of Medicinal Plants by Kind of Plant in Surakarta Municipality (kg), 2019–2021</i>	228
5.1.9	Luas Panen Tanaman Hias Menurut Kecamatan dan Jenis Tanaman di Kota Surakarta (m ²), 2020 dan 2021 <i>Harvested Area of Ornamental Plants by Subdistrict and Kind of Plant in Surakarta Municipality (m²), 2020 and 2021</i>	229
5.1.10	Produksi Tanaman Hias Menurut Kecamatan dan Jenis Tanaman di Kota Surakarta (tangkai), 2020 dan 2021 <i>Production of Ornamental Plants by Subdistrict and Kind of Plant in Surakarta Municipality (stalks), 2020 and 2021</i>	234
5.1.11	Luas Panen Tanaman Hias Menurut Jenis Tanaman di Kota Surakarta, 2019–2021 <i>Harvested Area of Ornamental Plants by Kind of Plant in Surakarta Municipality, 2019–2021</i>	239
5.1.12	Produksi Tanaman Hias Menurut Jenis Tanaman di Kota Surakarta, 2020–2021 <i>Production of Ornamental Plants by Kind of Plant n Surakarta Municipality, 2020–2021</i>	240
5.1.13	Produksi Buah-buahan Menurut Kecamatan dan Jenis Tanaman di Kota Surakarta (kw), 2020 dan 2021 <i>Production of Fruits by Subdistrict and Kind of Plant in Surakarta Municipality (qui), 2020 and 2021</i>	241
5.1.14	Produksi Buah–Buahan dan Sayuran Tahunan Menurut Jenis Tanaman di Kota Surakarta, 2019–2021 <i>Production of Annual Fruits and Vegetables by Kind of Plant in Surakarta Municipality, 2019–2021</i>	249
5.2	PERKEBUNAN	
	ESTATE CROPS	
5.2.1	Luas Areal Tanaman Perkebunan Menurut Kecamatan dan Jenis Tanaman di Kota Surakarta (ha), 2020 dan 2021 <i>Planted Area of Estate Crops by Subdistrict and Type of Crops in Surakarta Municipality (ha), 2020 and 2021</i>	250

5.2.2	Produksi Perkebunan Menurut Kecamatan dan Jenis Tanaman di Kota Surakarta (ton), 2020 dan 2021 <i>Production of Estate by Subdistrict and Type of Crops in Surakarta Municipality (ton), 2020 and 2021</i>	251
5.3	PETERNAKAN	
	LIVESTOCK	
5.3.1	Populasi Ternak Menurut Kecamatan dan Jenis Ternak (ekor) di Kota Surakarta, 2020 dan 2021 <i>Livestock Population by Sub Districts and Kind of Livestock (heads) in Surakarta Municipality, 2020 and 2021</i>	252
5.3.2	Populasi Unggas Menurut Kecamatan dan Jenis Unggas (ekor) di Kota Surakarta, 2020 dan 2021 <i>Poultry Population by Sub Districts and Kind of Poultry (heads) in Surakarta Municipality, 2020 and 2021</i>	255
5.3.3	Produksi Daging Ternak Menurut Kecamatan dan Jenis Ternak (kg) di Kota Surakarta, 2020 dan 2021 <i>Meat Production by Sub District and Kind of Livestock (kg) in Surakarta Municipality, 2020 and 2021</i>	257
5.3.4	Produksi Daging Unggas Menurut Kecamatan dan Jenis Unggas (kg) di Kota Surakarta, 2020 dan 2021 <i>Poultry Meat by Sub Districts and Kind of Poultry (kg) in Surakarta Municipality, 2020 and 2021</i>	259
5.3.5	Produksi Telur Unggas (kg) dan Susu Sapi (liter) Menurut Kecamatan di Kota Surakarta, 2020 dan 2021 <i>Production of Poultry Eggs (kg) and Cow Milk (litre) by Sub District in Surakarta Municipality, 2020 and 2021</i>	261
5.3.6	Jumlah Hewan/Ternak dan Unggas yang diperiksa di Poliklinik di Kota Surakarta (Ekor), 2017-2021 <i>Number of Animals/Livestock and Poultry that examined at Polyclinic in Surakarta Municipality (head), 2017-2021</i>	263
5.3.7	Jumlah Perusahaan dan Produksi Susu Perah di Kota Surakarta, 2021 <i>Number of Dairy Companies and Production in the Surakarta Municipality, 2021</i>	264

5.3.8	Jumlah Ternak (Ekor) yang Masuk dan Keluar di Kota Surakarta, 2021 <i>Number of Livestock (Head) Entering and Exiting in Surakarta Municipality, 2021</i>	265
5.3.9	Jumlah Usaha Jagal di Kota Surakarta, 2017 - 2021 <i>Number of Slaughterhouse in Surakarta Municipality, 2017 - 2021</i>	266
5.3.10	Jumlah Usaha Hasil Olahan Ternak di Kota Surakarta, 2017 - 2021 <i>Number of Processed Livestock Business in Surakarta Municipality, 2017 - 2021</i>	267
5.3.11	Jumlah Ternak yang Dipotong Menurut Kecamatan dan Jenis Ternak di Kota Surakarta, 2021 <i>Number of Livestock Slaughtered by Sub District and Kind of Livestock in Surakarta Municipality, 2021</i>	268
5.4	PERIKANAN	
	FISHERY	
5.4.1	Produksi (Ton) dan Nilai Produksi (000 Rp) Perikanan Tangkap Menurut Kecamatan dan Jenis Penangkapan di Kota Surakarta, 2021 <i>Production (Ton) and Production (000 Rps) Value of Fish Capture by Sub Districts and Type of Captures in Surakarta Municipality, 2021</i>	269
5.4.2	Produksi (Ton) dan Nilai Produksi (000 Rp) Perikanan Tangkap di Perairan Umum Menurut Kecamatan di Kota Surakarta, 2021 <i>Production (Ton) and Production Value (000 Rps) of Inland Open Water Capture Fisheries by Sub District in Surakarta Municipality, 2021</i>	270
5.4.3	Produksi (Ton) dan Nilai Produksi (000 Rp) Perikanan Tangkap di Perairan Umum Menurut Kecamatan dan Lokasi di Kota Surakarta, 2021 <i>Production (Ton) and Production Value (000 Rps) of Inland Open Water Capture Fisheries by Sub Districts and Location in Surakarta Municipality, 2021</i>	272
5.4.4	Produksi dan Nilai Produksi Perikanan Budidaya Menurut Kecamatan dan Jenis Kegiatan di Kota Surakarta (Ton), 2021 <i>Production and Production Value of Aquaculture by Sub Districts and Type of Activity in Surakarta Municipality (Ton), 2021</i>	273

5.4.5	Produksi (Ton) dan Nilai Produksi (000 Rp) Perikanan Budidaya Menurut Kecamatan dan Jenis Budidaya di Kota Surakarta, 2021 <i>Production (Ton) and Production Value (000 Rps) of Aquaculture by Sub Districts and Type of Culture in Surakarta Municipality, 2021</i>	274
5.4.6	Produksi (Ton) dan Nilai Produksi (000 Rp) Perikanan Budidaya Menurut Kecamatan dan Komoditas Utama di Kota Surakarta, 2021 <i>Production (Ton) and Production Value (000 Rps) of Aquaculture by Sub Districts and Main Commodity in Surakarta Municipality, 2021</i>	275
5.5	TANAMAN PANGAN	
	FOOD CROPS	
5.5.1	Luas Panen, Produksi, dan Produktivitas Padi Menurut Kecamatan di Kota Surakarta, 2021 <i>Harvested Area, Production, and Productivity of Paddy by Sub Districts in Surakarta Municipality, 2021</i>	277
5.5.2	Produksi Padi dan Beras Menurut Kecamatan di Kota Surakarta, 2021 <i>Paddy and Rice Production by Sub Districts in Surakarta Municipality, 2021</i>	278
6.	INDUSTRI, PERTAMBANGAN, DAN ENERGI/ INDUSTRY, MINING, AND ENERGY	
6.1	Daya Terpasang, Produksi, dan Distribusi Listrik PT. PLN (Persero) pada Cabang/Ranting PLN Menurut Kecamatan di Kota Surakarta, 2021 <i>Installed Electricity Power, Production, and Distribution of PT. PLN (Persero) at PLN Branch by Subdistrict in Surakarta Municipality, 2021</i>	283
6.2	Jumlah Pelanggan Listrik Menurut Kecamatan di Kota Surakarta, 2018–2021 <i>Number of Electricity Customers by Subdistrict in Surakarta Municipality, 2018–2021</i>	284
6.3	Jumlah Pelanggan dan Air yang Disalurkan Menurut Kecamatan di Kota Surakarta, 2020 <i>Number of Customers and Distributed Water by Subdistrict in Surakarta Municipality, 2021</i>	285
6.4	Jumlah Pelanggan dan Pemakaian Listrik di Kota Surakarta, 2020-2021 <i>Number of Customers and Use of Electricity in Surakarta, 2020-2021</i> ..	286

6.5	Jumlah Pelanggan dan Pemakaian Listrik Menurut Jenis Tarif di Kota Surakarta, 2021 <i>Number of Customers and Electricity Usage by Type of Tariff in Surakarta, 2021</i>	287
6.6	Jumlah Pelanggan Air Minum (PDAM) Menurut Kategori Pelanggan di Kota Surakarta Tahun 2021 <i>Number of PDAM Customer by Categories in Surakarta 2021</i>	289
6.7	Jumlah Air Minum yang Disalurkan Setiap Bulan di Kota Surakarta, 2017-2021 <i>Number of Drink Water Montly in Surakarta, 2017-2021</i>	290
6.8	Penerimaan Rekening Air Limbah PDAM di Kota Surakarta, 2018-2021 <i>Acceptance of Cash in Liquid Waste Account in PDAM Surakarta, 2018-2021</i>	291
6.9	Jumlah Kelompok Usaha dan Jumlah Unit Usaha di Kota Surakarta, 2021 <i>Number of Central Industry and Establishment in Surakarta Municipality, 2021</i>	292
6.10	Jumlah Perusahaan Industri Menurut Skala Investasi di Kota Surakarta, 2019-2021 <i>Number of Industrial Companies by Scale of Investment in Surakarta Municipality, 2019-2021</i>	293
6.11	Jumlah Unit Usaha dan Penyerapan Tenaga Kerja di Sektor Industri di Kota Surakarta, 2021 <i>Number of Enterprises Unit and Man Power in Manufacture Sector in Surakarta Municipality, 2021</i>	295
7.	PARIWISATA/TOURISM	
7.1	Jumlah Rumah Makan/Restoran Menurut Kecamatan di Kota Surakarta, 2018–2021 <i>Number of Restaurants by Subdistrict in Surakarta Municipality, 2018–2021</i>	302
7.2	Kunjungan Wisatawan ke Kota Surakarta Menurut Obyek Kunjungan dan Bulan, 2021 <i>Tourist Visits to Surakarta Municipality by Tourism Site and Months, 2021</i>	303

	Halaman Page	
7.3	Jumlah Pengunjung Daya Tarik Wisata di Kota Surakarta, 2021 <i>Number of Tourist Attraction Guest in Surakarta Municipality, 2021</i>	304
7.4	Jumlah Hotel dan Kamar Menurut Klasifikasi di Kota Surakarta Tahun 2020-2021 <i>Number of Hotels and Rooms According to Classifications in Surakarta Municipality, 2020-2021</i>	305
7.5	Tingkat Penghunian Kamar (TPK) Hotel (persen) Menurut Kelas Hotel di Kota Surakarta, 2021 <i>Room Occupancy Rate of Hotels (percent) by Class Hotel In Surakarta Municipality, 2021</i>	306
7.6	Tingkat Penghunian Tempat Tidur (TPTT) Hotel (persen) Menurut Kelas Hotel di Kota Surakarta, 2021 <i>Bed Occupancy Rate of Hotels (percent) by Class Hotel In Surakarta Municipality, 2021</i>	307
7.7	Tingkat Penghunian Ganda Kamar (TPGK) Hotel (orang) Menurut Kelas Hotel di Kota Surakarta, 2021 <i>Double Room Occupancy Rate of Hotels (person) by Class Hotel In Surakarta Municipality, 2021</i>	308
7.8	Rata-rata Lamanya Tamu Hotel Menginap (hari) Berdasarkan Kelas Hotel di Kota Surakarta, 2021 <i>Average Length of Hotel Guests Staying (days) by Hotel Class in Surakarta Municipality, 2021</i>	309
8.	TRANSPORTASI DAN KOMUNIKASI/ TRANSPORTATION AND COMMUNICATION	
8.1	TRANSPORTASI TRANSPORTATION	
8.1.1	Panjang Jalan Menurut Tingkat Kewenangan Pemerintahan di Kota Surakarta (km), 2020–2021 <i>Length of Roads by Level of Government Authority in Surakarta Municipality (km), 2020–2021</i>	315
8.1.2	Panjang Jalan Menurut Jenis Permukaan Jalan di Kota Surakarta (km), 2020–2021 <i>Length of Roads by Type of Road Surface in Surakarta Municipality (km), 2020–2021</i>	316

8.1.3	Panjang Jalan Menurut Kondisi Jalan di Kota Surakarta (km), 2020–2021 <i>Length of Roads by Condition of Roads in Surakarta Municipality (km), 2020–2021</i>	317
8.1.4	Panjang Jalan Menurut Kelas Jalan di Kota Surakarta (km), 2020–2021 <i>Length of Roads by Class of Roads in Surakarta Municipality(km), 2020–2021</i>	318
8.1.5	Jumlah Kendaraan Bermotor yang telah diregistrasi Menurut Jenis Kendaraan di Kota Surakarta, 2021 <i>Number of Vehicles Registered by Type of Vehicle in in Surakarta Municipality, 2021</i>	319
8.1.6	Jumlah Kendaraan Bermotor Menurut Kecamatan dan Jenis Kendaraan (unit) di Kota Surakarta, 2019–2021 <i>Number of Vehicles by Subdistrict and Type in Surakarta Municipality (units), 2019-2021</i>	322
8.1.7	Jumlah Kendaraan Angkutan Umum Menurut Jenis Kendaraan yang Berdomisili di Kota Surakarta, 2017–2021 <i>Number of Public Transportation by Kind of Vehicle in Surakarta Municipality, 2017-2021</i>	323
8.1.8	Jumlah Perusahaan Oto Bis (PO) Menurut Jenis Perjalanan yang Berdomisili di Kota Surakarta, 2021 <i>Number of Bus Enterprise by Transportation Trip in Surakarta Municipality, 2021</i>	324
8.1.9	Jumlah Kendaran Bermotor Wajib Uji Menurut Jenis Kendaraan di Kota Surakarta, 2017–2021 <i>Number of Mandatory Vehicle Test by Vehicle Type In Surakarta, 2017-2021</i>	325
8.1.10	Jumlah Kendaran Bermotor yang Lulus Uji Menurut Jenis Kendaraan di Kota Surakarta, 2021 <i>Number of Public Transportationof Vehicles That Pass The Test by Type of Vehicle Type in Surakarta Municipality, 2021</i>	326
8.1.11	Jumlah Pesawat dan Penumpang yang Datang dan Berangkat dari Bandara Adi Sumarmo dengan Tujuan Domestik, 2021 <i>Number of Domestic Destination Aircraft and Passenger Departures and Arrivals at Adi Sumarmo Airport , 2021</i>	327

8.1.12	Jumlah Pesawat dan Penumpang yang Datang dan Berangkat dari Bandara Adi Sumarmo dengan Tujuan Internasional, 2021 <i>Number of International Destination Aircraft and Passenger Departures and Arrivals at Adi Sumarmo Airport, 2021</i>	328
8.1.13	Jumlah Penumpang Naik dan Kiriman Barang Melalui Stasiun Kereta Api ¹ di Kota Surakarta, 2021 <i>Number of Passengers and Goods by Railway Traffics¹ in Surakarta Municipality, 2021</i>	329
8.1.14	Jumlah Penumpang dan Bus AKAP menurut Kedatangan dan Keberangkatan di Terminal Tirtonadi, 2021	
	<i>Number of Passengers and Buses (Between Cities Between Province) by Arrival and Departure at Tirtonadi Terminal, 2021</i>	330
8.1.15	Jumlah Penumpang dan Bus AKDP menurut Kedatangan dan Keberangkatan di Terminal Tirtonadi, 2021 <i>Number of Passengers and Buses (Between Cities Within The Province) by Arrival and Departure at Tirtonadi Terminal, 2021</i>	331
8.1.16	Jumlah Pengeluaran SIM Baru Menurut Jenisnya di Kota Surakarta, 2021 <i>Number of New Released of Driving License by Category in Surakarta Municipality, 2021</i>	332
8.1.17	Jumlah Pengeluaran SIM Perpanjangan Menurut Jenisnya di Kota Surakarta, 2021 <i>Number of Renewing Driving License by Category in Surakarta Municipality, 2021</i>	333
8.2	KOMUNIKASI	
	COMMUNICATION	
8.2.1	Jumlah Kantor Pos Pembantu Menurut Kecamatan di Kota Surakarta, 2017–2021 <i>Number of Post Offices Subsidiaries by Subdistrict in Surakarta Municipality, 2017–2021</i>	334
8.2.2	Lalu Lintas Surat Dalam Negeri yang Dikirim PT. Pos Indonesia (Persero) Surakarta Menurut Bulan dan Jenis, 2021 <i>Domestic Letter traffic Sent by PT. Pos Indonesia (Persero) of Surakarta by Month and Type, 2021</i>	335

8.2.3	Lalu Lintas Surat Luar Negeri yang Dikirim PT. Pos Indonesia (Persero) Surakarta Menurut Bulan dan Jenis, 2021 <i>Foreign Mail traffic Sent by PT. Pos Indonesia (Persero) Surakarta by Month and Type, 2021</i>	336
8.2.4	Lalu Lintas Paket Dalam Negeri yang Dikirim PT. Pos Indonesia (Persero) Surakarta Menurut Bulan dan Jenis, 2021 <i>Domestic Package traffic Sent by PT. Pos Indonesia (Persero) Surakarta by Month and Type, 2021</i>	337
8.2.5	Lalu Lintas Paket Luar Negeri yang Dikirim PT. Pos Indonesia (Persero) Surakarta Menurut Bulan dan Jenis, 2021 <i>Foreign Package traffic Sent by PT. Pos Indonesia (Persero) Surakarta by Month and Type, 2021</i>	338
8.2.6	Lalu Lintas Wesel Pos Dalam Negeri di PT. Pos Indonesia Surakarta Menurut Bulan, 2021 <i>Current of Domestic Money Order at PT. Pos Indonesia (Persero) Surakarta by Month, 2021</i>	339
8.2.7	Lalu Lintas Wesel Pos Luar Negeri di PT. Pos Indonesia Surakarta Menurut Bulan, 2021 <i>Current of Foreign Money Order at PT. Pos Indonesia (Persero) Surakarta by Month, 2021</i>	340
8.2.8	Lalu Lintas Pembayaran online di PT. Pos Indonesia Surakarta Menurut Bulan, 2021 <i>Online Payment Traffic at PT. Pos Indonesia (Persero) Surakarta by Month, 2021</i>	341
8.2.9	Banyaknya Penjualan Prangko dan Meterai di PT. Pos Indonesia Surakarta menurut Bulan, 2021 <i>Number of Sales Postage Stamp and Meterai at PT. Pos Indonesia (Persero) Surakarta by Month, 2021</i>	342
8.2.10	Jumlah Bagasi, Kargo dan Pos yang Dibongkar dan Muat dari Bandara Adi Sumarmo dengan Tujuan Domestik, 2021 <i>Number of Domestic Destination Luggage, Cargo and Post Which Unloaded and Loaded at Adi Sumarmo Airport , 2021</i>	343
8.2.11	Jumlah Bagasi, Kargo dan Pos yang Dibongkar dan Muat dari Bandara Adi Sumarmo dengan Tujuan Internasional, 2021 <i>Number of International Destination Luggage, Cargo and Post Which Unloaded and Loaded at Adi Sumarmo Airport , 2021</i>	344

8.2.12	Jumlah Laporan Pengaduan Masyarakat Per Bulan Melalui Website ULAS Kota Surakarta, 2021 <i>Numbers of Community Per Month Complaints Reports Through ULAS Website in Surakarta, 2021</i>	345
8.2.13	Jumlah Pemakaian Fasilitas Baliho Diseminasi Informasi Pemerintahan Daerah Kota Surakarta, 2021 <i>Number of Use of Information Billboards in Surakarta Municipality Government, 2021</i>	346
8.2.14	Jumlah Titik Hotspot yang disediakan Pemerintah Kota Surakarta, 2021 <i>Number of Hotspots Provided by the Surakarta Municipality Government, 2021</i>	347
9.	PERBANKAN, KOPERASI, DAN HARGA-HARGA/ BANKING, COOPERATIVE, AND PRICES	
9.1	Jumlah Koperasi Menurut Status (Aktif/Pasif) dan Kecamatan di Kota Surakarta, 2018–2021 <i>Number of Cooperative by Status (Active/Pasive) Subdistrict in Surakarta Municipality, 2018–2021</i>	352
9.2	Jumlah Koperasi Menurut Jenis Koperasi dan Kecamatan di Kota Surakarta, 2021 <i>Number of Cooperative by Kind of Cooperative and Subdistrict in Surakarta Municipality, 2021</i>	354
9.3	Jumlah Koperasi Karyawan dan Rapat Anggota Tahunan di Kota Surakarta, 2021 <i>Number of Cooperative, and Annual Members Meeting in Surakarta Municipality, 2021</i>	355
9.4	Jumlah Modal Sendiri, Modal Luar, dan SHU Koperasi di Kota Surakarta, 2021 <i>Numbers of Own Capital, Foreign Capital, and Cooperative Profit in Surakarta Municipality, 2021</i>	356
9.5	Jumlah Koperasi, Anggota, Karyawan, dan RAT di Kota Surakarta, 2017-2021 <i>Number of Cooperative, Members, Employee, and Annual Members Meeting in Surakarta Municipality, 2017-2021</i>	357

9.6	Jumlah Simpanan Koperasi Menurut Kecamatan di Kota Surakarta, 2021 <i>Number of Savings by Subdistrict in Surakarta Municipality, 2021</i>	358
9.7	Posisi Kredit UMKM - Bank Umum di Kota Surakarta (Berdasarkan Lokasi Proyek), 2021 <i>Position of Commercial Bank Small Business Credit in Surakarta Municipality (Based on Project Location), 2021</i>	359
9.8	Posisi Kredit UMKM - Bank Umum di Kota Surakarta (Berdasarkan Lokasi Bank Pelapor), 2021 <i>Position of Commercial Bank Small Business Credit in Surakarta Municipality (Based on Bank Location), 2021</i>	361
9.9	Posisi Kredit Bank Umum (Rupiah & Valas) Di Kota Surakarta (Berdasarkan Lokasi Proyek), 2021 <i>Commercial Bank Credit Position (Rupiah & Forex) In Surakarta Municipality (Based on Project Location), 2021</i>	363
9.10	Posisi Kredit Bank Umum (Rupiah & Valas) Di Kota Surakarta (Berdasarkan Bank Pelapor), 2021 <i>Commercial Bank Credit Position (Rupiah & Forex) In Surakarta Municipality (Based on Bank Location), 2021</i>	364
9.11	Posisi Aset (Jumlah Aktiva Rupiah dan Valas) di Bank Umum di Kota Surakarta, 2021 <i>Asset Position (Total Rupiah and Foreign Currency Assets) at the Surakarta Municipality Commercial Bank, 2021</i>	365
9.12	Posisi Kredit Bank Umum (Rupiah & Valas) Di Kota Surakarta (Berdasarkan Bank Pelapor), 2021 <i>Commercial Bank Credit Position (Rupiah & Forex) In Surakarta Municipality (Based on Bank Location), 2021</i>	366
9.13	Suku Bunga Kredit Rupiah Menurut Kelompok Bank Umum di Eks Karesidenan Surakarta, 2021 <i>Interest Rate on Rupiah Credit by Commercial Bank Groups in Ex-Surakarta Residency, 2021</i>	367
9.14	Suku Bunga Kredit Rupiah Menurut Kelompok Bank Umum di Eks Karesidenan Surakarta (Berdasarkan Lokasi Proyek), 2021 <i>Interest Rate on Rupiah Credit by Commercial Bank Groups in Ex-Surakarta Residency (Based on Project Location), 2021</i>	368

9.15	Kurs Tengah Beberapa Mata Uang Asing terhadap Rupiah di Bank Indonesia, 2021 <i>Multiple Foreign Exchange Rates against Rupiah in Indonesian Bank, 2021</i>	369
9.16	Indeks Harga Konsumen per Bulan Menurut Kelompok Pengeluaran (2018=100) di Kota Surakarta, 2021 <i>Consumer Price Index per Month by Expenditure Group (2018=100) in Surakarta Municipality, 2021</i>	371
9.17	Laju Inflasi Bulanan Menurut Kelompok Pengeluaran (2018=100) di Kota Surakarta, 2021 <i>Monthly Inflation Rate by Expenditure Group (2018=100) in Surakarta Municipality, 2021</i>	375
9.18	Perkembangan Laju Inflasi Menurut Bulan di Kota Surakarta, 2017-2021 <i>Inflation Rate by Months in Surakarta Municipality, 2017-2021</i>	379
9.19	Perkembangan Laju Inflasi Beberapa Kota di Provinsi Jawa Tengah, 2021 <i>Inflation Rate of Several Cities in Jawa Tengah Province, 2021</i>	380
10.	PENGELUARAN PENDUDUK/POPULATION EXPENDITURE	
10.1	Rata-rata Pengeluaran per Kapita Sebulan Menurut Kelompok Komoditas (rupiah) di Kota Surakarta, 2020 dan 2021 <i>Monthly Average Expenditure per Capita by Commodity Group (rupiahs) in Surakarta Municipality, 2020 and 2021</i>	384
10.2	Persentase Pengeluaran per Kapita Sebulan Menurut Kelompok Komoditas di Kota Surakarta, 2020 dan 2021 <i>Percentage of Monthly Expenditure per Capita by Commodity Group in Surakarta Municipality, 2020 and 2021</i>	385
10.3	Persentase Penduduk Menurut Golongan Pengeluaran Per Kapita Sebulan di Kota Surakarta, 2021 <i>Percentage of Population by Class of Monthly Expenditure per Capita Surakarta Municipality, 2021</i>	386

11. PERDAGANGAN/TRADE

11.1	Jumlah Sarana Perdagangan Menurut Jenisnya di Kota Surakarta, 2017–2021 <i>Number of Trading Facilities by Type of Facility in Surakarta Municipality, 2017–2021</i>	391
11.2	Jumlah Pedagang Kaki Lima Menurut Kecamatan di Kota Surakarta, 2021 <i>Number of Street Vendors by Subdistrict in Surakarta Municipality, 2021</i>	392
11.3	Jumlah Pedagang Kaki Lima Menurut Jenis Usaha di Kota Surakarta, 2021 <i>Number of Street Vendors by Type of Goods in Surakarta Municipality, 2021</i>	393
11.4	Jumlah Pedagang Kaki Lima Menurut Waktu Usaha di Kota Surakarta, 2021 <i>Number of Street Vendors by Business Time in Surakarta Municipality, 2021</i>	394
11.5	Jumlah Pedagang Kaki Lima Menurut Tipe Bangunan/Sarana di Kota Surakarta, 2021 <i>Number of Street Vendors by Building Type/Facilities in Surakarta Municipality, 2021</i>	395

12. SISTEM NERACA REGIONAL/SYSTEM OF REGIONAL ACCOUNTS

12.1.	Produk Domestik Regional Bruto Atas Dasar Harga Berlaku Menurut Lapangan Usaha di Kota Surakarta (miliar rupiah), 2017–2021 <i>Gross Regional Domestic Product at Current Market Prices by Industry in Surakarta Municipality (billion rupiahs), 2017–2021</i>	406
12.2	Produk Domestik Regional Bruto Atas Dasar Harga Konstan 2010 Menurut Lapangan Usaha di Kota Surakarta (miliar rupiah), 2017–2021 <i>Gross Regional Domestic Product at 2010 Constant Market Prices by Industry in Surakarta Municipality (billion rupiahs), 2017–2021</i>	408
12.3	Distribusi Persentase Produk Domestik Regional Bruto Atas Dasar Harga Berlaku Menurut Lapangan Usaha di Kota Surakarta, 2017–2021 <i>Percentage Distribution of Gross Regional Domestic Product at Current Market Prices by Industry in Surakarta Municipality, 2017–2021</i>	410

12.4	Laju Pertumbuhan Produk Domestik Regional Bruto Atas Dasar Harga Konstan 2010 Menurut Lapangan Usaha di Kota Surakarta (persen), 2017–2021 <i>Growth Rate of Gross Regional Domestic Product at 2010 Constant Market Prices by Industry in Surakarta Municipality (percent), 2017–2021</i>	412
12.5	Produk Domestik Regional Bruto Atas Dasar Harga Berlaku Menurut Jenis Pengeluaran di Kota Surakarta (miliar rupiah), 2016–2020 <i>Gross Regional Domestic Product at Current Market Prices by Type of Expenditure in Surakarta Municipality (billion rupiahs), 2017–2021</i>	414
12.6	Produk Domestik Regional Bruto Atas Dasar Harga Konstan 2010 Menurut Jenis Pengeluaran di Kota Surakarta (miliar rupiah), 2017–2021 <i>Gross Regional Domestic Product at 2010 Constant Market Prices by Type of Expenditure in Surakarta Municipality (billion rupiahs), 2016–2020</i>	415
13.	PERBANDINGAN ANTAR KABUPATEN/ KOTA/ REGENCY/MUNICIPAL COMPARISON	
13.1	Jumlah Penduduk Menurut Kabupaten/Kota di Provinsi Jawa Tengah (ribu), 2017–2021 <i>Population by Regency/Municipality in Jawa Tengah Province (thousand), 2017–2021</i>	422
13.2	Laju Pertumbuhan Produk Domestik Regional Bruto Atas Dasar Harga Konstan 2010 Menurut Kabupaten/ Kota di Provinsi Jawa Tengah (persen), 2017–2021 <i>Rate of Growth of Gross Regional Domestic Products at Constant 2010 Prices by Regency/Municipality in Jawa Tengah Province (percent), 2017–2021</i>	423
13.3	Jumlah Penduduk Miskin Menurut Kabupaten/ Kota di Provinsi Jawa Tengah (ribu), 2017–2021 <i>Number of Poor Population by Regency/Municipality in Jawa Tengah Province (thousand), 2017–2021</i>	424
13.4	Indeks Pembangunan Manusia Menurut Kabupaten/ Kota di Provinsi Jawa Tengah, 2017–2021 <i>Human Development Index by Regency/Municipality in Jawa Tengah Province, 2017–2021</i>	425

13.5	Persentase Penduduk Miskin Menurut Kabupaten/ Kota di Provinsi Jawa Tengah, 2017-2021 <i>Percentage of Poor People by Regency/Municipality in Jawa Tengah Province, 2017-2021</i>	426
13.6	Jumlah Penduduk Berumur 15 Tahun Ke Atas menurut Kabupaten/Kota dan Jenis Kegiatan Selama Seminggu yang Lalu di Provinsi Jawa Tengah, 2021 <i>Number of Population Aged 15 Years and Over by Regency/ Municipality and Type of Activity During Previous Week in Jawa Tengah Province, 2021</i>	427
13.7	Tingkat Pengangguran Terbuka (TPT) dan Tingkat Partisipasi Angkatan Kerja (TPAK) Menurut Kabupaten/Kota di Provinsi Jawa Tengah, 2019-2021 <i>Unemployment Rate (UR) and Labour Force Participation Rate (LFPR) by Regency/Municipality in Jawa Tengah Province, 2019-2021.....</i>	428

<https://surakarta.dinkab.go.id>

PENJELASAN UMUM/EXPLANATORY NOTES

Tanda-tanda, satuan-satuan, dan lain-lainnya yang digunakan dalam publikasi ini adalah sebagai berikut:

Symbols, measurement units, and acronyms which are used in this publication, are as follows:

1. TANDA-TANDA/SYMBOLS

Data tidak tersedia/Data not available	: ...
Tidak ada atau nol /Null or zero	: -
Data dapat diabaikan/Data negligible	: 0
Tanda decimal/Decimal point	: ,
Data tidak dapat ditampilkan/Not applicable	: NA
Angka estimasi/Estimated figures	: e
Angka diperbaiki/Revised figures	: r
Angka sementara/Preliminary figures	: x
Angka sangat sementara/Very preliminary figures	: xx
Angka sangat sangat sementara/Very very preliminary figures	: xxx

2. SATUAN/UNITS

barel/barrel	: 158,99 liter/litres = 1/6,2898 m ³
hektar (ha)/hectare (ha)	: 10 000 m ²
kilometer (km)/kilometres (km)	: 1 000 meter/meters (m)
knot/knot	: 1,8523 km/jam (km/hour)
kuintal/quintal	: 100 kg
KWh	: 1 000 Watt hour
MWh	: 1 000 KWh
liter (untuk beras)/litre (for rice)	: 0,80 kg
MMSCF	: 1/35,3 m ³
metrik ton (m.ton)/metric ton (m. ton)	: 0,98421 long ton = 1 000 kg
ons/ounce	: 28,31 gram/grams
ton	: 1 000 kg

Satuan lain: buah, dus, butir, helai/lembar, kaleng, batang, pulsa, ton kilometer (ton-km), jam, menit, persen (%).

Other units: unit, pack, pieces, sheet, tin, pulse, ton-kilometres(ton-km), hour, minute, percent (%).

Perbedaan angka di belakang koma disebabkan oleh pembulatan angka.

The difference in decimal numbers is caused by rounding.

DAFTAR SINGKATAN/ LIST OF ABBREVIATIONS

SI	: Stasiun Iklim
SIMPK	: Stasiun Meteorologi Pertanian Khusus
t.t	: Tempat tidur
BCG	: Bacillus Calmette Guerin
DPT	: Difteri, Pertusis, Tetanus
TT	: Tetanus Toxoid
IOT	: Industri Obat Tradisional/ <i>Traditional Medicine Industry</i>
IKOT	: Industri Kecil Obat Tradisional/ <i>Traditional Medicine Small</i>
Alkes	: Alat kesehatan/ <i>Health Kits</i>
PKRT	: Perbekalan Kesehatan Rumah tangga/ <i>Household Health Logistics</i>
Kompl	: Komplemen/ <i>Complement</i>
IRTP	: Industri Pangan Produksi Rumah Tangga/ <i>Foods Home Industry</i>
PBF	: Pedagang Besar Farmasi/ <i>Pharmacy Whole-seller</i>
GFK	: Gudang Farmasi Kab/Kota/Regency/ <i>Municipality Pharmacy Warehouse</i>
RB	: Rumah Bersalin/ <i>Delivery House</i>
Pustu	: Puskesmas pembantu/ <i>Auxiliary Public Health Center</i>
BP	: Balai Pengobatan/ <i>Polyclinic</i>
TPS	: Tempat Pembuangan Sementara / <i>landfill</i>
Jamkesmas	: Jaminan kesehatan masyarakat miskin/ <i>Poor public health insurance</i>
PJKMU	: Program Jaminan Kesehatan Masyarakat Umum
SIUP	: Surat Ijin Usaha Perdagangan/ <i>Trading Permission Letter</i>
TDP	: Tanda Daftar Perusahaan/ <i>Company Registration Identity</i>
API	: Angka Pengenal Importir/ <i>Importer's Identity Number</i>

Statistik Kunci, 2019–2021 Key Statistics, 2019–2021

Rincian/Description	Satuan/Unit	2019	2020	2021
(1)	(2)	(3)	(4)	(5)
SOSIAL/SOCIAL				
Penduduk ¹ /Population ¹	ribu/thousand	517,05	522,36	522,73
Laju Pertumbuhan Penduduk ¹ /Population Growth ¹	%	0,23	1,03	0,07
Angka Harapan Hidup-e ⁹ /Life Expectancy Rate	tahun/years	77,12	77,22	77,32
Tingkat Partisipasi Angkatan Kerja -TPAK ^{2,3} Labour Force Participation Rate-LFPR ^{2,3}	%	69,27	68,84	66,89
Tingkat Pengangguran Terbuka-TPT ² Unemployment Rate-UR ²	%	4,16	7,92	7,85
Penduduk Miskin ⁵ /Poor People ⁴	ribu/thousand	45,2	47,0	48,78
Persentase Penduduk Miskin ⁴ Percentage of Poor People ⁴	%	8,70	9,03	9,40
Indeks Pembangunan Manusia-IPM ⁵ Human Development Index ⁵	–	81,86	82,21	82,62
EKONOMI/ECONOMIC				
Produk Domestik Regional Bruto (PDRB) Harga Berlaku ⁶ Gross Regional Domestic Bruto (GRDP) at Current Price ⁶	miliar rupiah billion rupiahs	47 999,71	47 621,82	50 371,56
Laju Pertumbuhan Ekonomi ⁷ /Economic Growth ⁷	%	5,78	-1,76	4,01
PDRB Per Kapita Harga Berlaku ^{6,7} Per Capita of GRDP at Current Price ^{6,7}	juta rupiah million rupiahs	92,83	91,17	96,36

Catatan/Notes: ¹ Hasil SP2020 (September)/The result of the 2020 Population Census (September)

² Kondisi Agustus/Condition at August

³ Menggunakan penimbang hasil proyeksi SUPAS 2015/Weighted by the 2015 population projection

⁴ Kondisi Maret/Condition at March

⁵ Sejak tahun 2010, IPM dihitung dengan metode baru. Komponen IPM metode baru adalah angka harapan hidup saat lahir, harapan lama sekolah, rata-rata lama sekolah, dan pengeluaran per kapita/Since 2010, HDI was calculated using new method. New HDI component are life expectancy at birth, expected years of schooling, means years of schooling, and expenditure per capita

⁶ Mulai tahun 2010 mengadopsi System of National Account 2008 (SNA 2008)/Since 2010 is in line with System of National Account 2008 (SNA 2008)

⁷ Menggunakan tahun dasar 2010 (2010=100)/Using 2010 base year (2010=100)

01

GEOGRAFI DAN IKLIM
GEOGRAPHY AND CLIMATE

2021



LUAS WILAYAH SURAKARTA

Total area of Surakarta Municipality

46,72 km²
sq.km

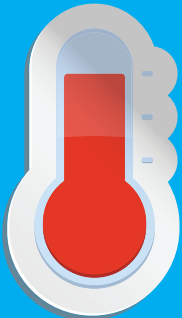

**Rata-rata
Suhu Tertinggi
di Bulan Oktober**

*The Highest Temperature
Was in October*

28,2°C



**Curah Hujan Tertinggi
di Bulan Januari**

The Highest Precipitation was in Januari

581,8 mm

1.1 KEADAAN GEOGRAFI GEOGRAPHY CONDITION

Tabel
Table 1.1.1 **Luas Daerah dan Jumlah Pulau Menurut Kecamatan di Kota Surakarta, 2021**
Total Area and Number of Islands by Subdistrict in Surakarta Municipality, 2021

Kecamatan Subdistrict	Ibukota Kecamatan Capital of Subdistrict	Luas Total Area (km ² /sq.km)
(1)	(2)	(3)
1. Laweyan	Penumping	9,13
2. Serengan	Serengan	3,08
3. Pasar Kliwon	Joyosuran	4,88
4. Jebres	Jebres	14,38
5. Banjarsari	Banyuanyar	15,26
Kota Surakarta		46,72

Lanjutan Tabel/*Continued Table 1.1.1*

Kecamatan Subdistrict	Persentase terhadap Luas Kota Percentage to Municipality's Area	Jumlah Pulau Number of Islands
(1)	(4)	(5)
1. Laweyan	19,53	–
2. Serengan	6,60	–
3. Pasar Kliwon	10,45	–
4. Jebres	30,77	–
5. Banjarsari	32,65	–
Kota Surakarta	100,00	–

Sumber/*Source*: Surat Mendagri Nomor 135/2441/BAK
 Surat Gubernur Nomor 135.2/0012576
 Keputusan Walikota Surakarta Nomor 146.3/12.2 Tahun 2020
 Kode dan Data Wilayah Administrasi Pemerintah Kota Surakarta Hasil Pemutakhiran Tahun 2021

Tabel
Table 1.1.2

Tinggi Wilayah dan Jarak ke Ibukota Menurut Kecamatan di Kota Surakarta, 2021
Altitude and Distance to the Capital of Municipality by Subdistrict in Surakarta Municipality, 2021

Kecamatan Subdistrict	Tinggi Wilayah (mdpl) Altitude (m a.s.l)	Jarak ke Ibukota Distance to the Capital
(1)	(2)	(3)
1. Laweyan	0 -100	3,2
2. Serengan	0 -100	2,8
3. Pasar Kliwon	0 -100	2,2
4. Jebres	0 -100	3,5
5. Banjarsari	0 -100	7,5
Kota Surakarta	0-100	102

Sumber/Source: Badan Pertanahan Nasional Kota Surakarta/National Land Agency of Surakarta Municipality

Tabel
Table 1.1.3**Jumlah Sertipikat Yang Ditebitkan Kantor Pertanahan Per Jenis Hak Menurut Kecamatan di Kota Surakarta, 2021**
Number of Certificates Issued by Land Office Per Type of Rights by Subdistrict in Surakarta Municipality, 2021

Kecamatan Subdistrict	Hak Milik Right of Ownership	Hak Guna Usaha Right of Use	Hak Guna Bangunan Right of Build	Hak Pakai Use Right
(1)	(2)	(3)	(4)	(5)
1. Laweyan	23 174	–	416	562
2. Serengan	8 453	–	407	521
3. Pasar Kliwon	14 028	–	676	163
4. Jebres	53 842	–	2 125	513
5. Banjarsari	28 927	–	734	671
Kota Surakarta	128 424	–	4 358	2 430

Lanjutan Tabel/*Continued Table* 1.1.3

Kecamatan <i>Subdistrict</i>	Hak Pengelolaan <i>Right Management</i>	Hak Wakaf <i>Endowments Rights</i>	Hak Tanggungan ¹ <i>Mortgage</i>	Jumlah <i>Total</i>
(1)	(6)	(7)	(8)	(9)
1. Laweyan	–	129	...	24 281
2. Serengan	–	57	...	9 438
3. Pasar Kliwon	–	118	...	14 985
4. Jebres	1	231	...	56 712
5. Banjarsari	–	147	...	30 479
Kota Surakarta	1	682	25 366	135 895

Catatan/*Note*: ¹ Hak Tanggungan Tidak diterbitkan berdasarkan Kelurahan/Kecamatan/*Mortgage Rights Not issued by the Subdistrict*
 Sumber/*Source*: Badan Pertanahan Nasional Kota Surakarta/*National Landagency of Surakarta Municipality*

1.2 KEADAAN IKLIM CLIMATE CONDITION

Tabel 1.2.1 **Pengamatan Unsur Iklim Menurut Bulan di Stasiun Adisumarmo Surakarta, 2021**
Table 1.2.1 **Observation of Climate Elements By Months at Adisumarmo Surakarta Station, 2021**

Bulan Months	Suhu Udara / Temperature (°C)		
	Min Min	Rata-rata Average	Maks Max
(1)	(2)	(3)	(4)
Januari/January	22,8	25,7	31,8
Februari/February	22,0	26,0	31,6
Maret/March	21,8	26,4	33,4
April/April	21,0	27,0	33,4
Mei/May	21,4	27,6	33,6
Juni/June	22,2	26,9	33,6
Juli/July	19,4	26,6	33,6
Agustus/August	22,4	27,3	33,6
September/September	23,0	27,7	34,4
Oktober/October	23,2	28,2	35,0
November/November	23,0	27,0	34,0
Desember/December	22,2	27,0	34,0

Lanjutan Tabel/*Continued Table 1.2.1*

Bulan Months	Kelembaban Udara/Humidity(%)		
	Min Min	Rata-rata Average	Maks Max
(1)	(5)	(6)	(7)
Januari/January	74,0	86,0	95,0
Februari/February	79,0	87,0	94,0
Maret/March	74,0	83,0	95,0
April/April	65,0	79,0	91,0
Mei/May	69,0	78,0	87,0
Juni/June	72,0	82,0	89,0
Juli/July	65,0	73,0	80,0
Agustus/August	65,0	73,0	80,0
September/September	59,0	70,0	81,0
Oktober/October	63,0	71,0	83,0
November/November	76,0	82,0	91,0
Desember/December	72,0	82,0	91,0

Lanjutan Tabel/*Continued Table 1.2.1*

Bulan Months	Tekanan Udara Atmospheric Pressure (mb)	Kecepatan Angin Wind Velocity (knot)	Penyinaran Matahari Duration of Sunshine (%)
(1)	(8)	(9)	(10)
Januari/ <i>January</i>	1 009,6	10,0	34,0
Februari/ <i>February</i>	1 010,3	10,0	25,0
Maret/ <i>March</i>	1 010,5	10,0	42,0
April/ <i>April</i>	1 011,5	9,0	55,0
Mei/ <i>May</i>	1 011,1	7,0	59,0
Juni/ <i>June</i>	1 012,3	9,0	54,0
Juli/ <i>July</i>	1 012,4	8,0	71,0
Agustus/ <i>August</i>	1 012,8	8,0	71,0
September/ <i>September</i>	1 012,4	10,0	63,0
Oktober/ <i>October</i>	1 012,0	10,0	68,0
November/ <i>November</i>	1 010,3	10,0	36,0
Desember/ <i>December</i>	1 011,6	10,0	38,0

Lanjutan Tabel/*Continued Table 1.2.1*

Bulan Months	Banyaknya Curah Hujan Number of Rainfalls (mm)	Banyaknya Hari Hujan (hari) Number of Rainy Days (day)
(1)	(11)	(12)
Januari/ <i>January</i>	581,8	24
Februari/ <i>February</i>	276,0	26
Maret/ <i>March</i>	265,0	23
April/ <i>April</i>	164,1	19
Mei/ <i>May</i>	65,1	13
Juni/ <i>June</i>	240,2	20
Juli/ <i>July</i>	5,0	1
Agustus/ <i>August</i>	54,0	7
September/ <i>September</i>	61,1	9
Oktober/ <i>October</i>	74,0	12
November/ <i>November</i>	303,4	24
Desember/ <i>December</i>	232,0	22

Sumber/*Source*: BMKG Lanud Adi Soemarmo/ *Adi Soemarmo Meteorological, Climatological, and Geophysical Agency*

02

PEMERINTAHAN
GOVERNMENT

5

KECAMATAN
Subdistrict

54

KELURAHAN
Kelurahan



Jumlah PNS
Pemerintah Kota
Surakarta 2021

*Number of Civil Servants
in Surakarta Municipality 2021*

5 787
Orang
Peoples

PENJELASAN TEKNIS

1. Anggota Dewan Perwakilan Rakyat Daerah (DPRD) dipilih melalui pemilihan umum (pemilu) dan dilantik dalam masa jabatan lima tahun.
2. Dalam penyelenggaraan pemerintahan daerah, Walikota dan Wakil Walikota dibantu oleh perangkat daerah yang meliputi Sekretariat Daerah, Sekretariat DPRD, dan Dinas Daerah. Secara umum perangkat daerah atau sering disebut dengan Satuan Kerja Perangkat Daerah (SKPD) bertugas membantu penyusunan kebijakan, koordinasi dan pelaksanaan kebijakan yang menjadi urusan daerah.
3. **Desa/Kelurahan** adalah satuan wilayah yang ditempati oleh sejumlah penduduk sebagai kesatuan masyarakat termasuk di dalamnya kesatuan masyarakat hukum yang mempunyai organisasi pemerintahan terendah dan langsung di bawah camat. Kepala desa dipilih oleh masyarakat setempat sedangkan kepala kelurahan (lurah) adalah pegawai negeri dan tidak dipilih oleh rakyat.

TECHNICAL NOTES

1. *Regional House of Representatives (DPRD) members are elected through a general election and appointed for a five-years membership.*
2. *In the regional administration, the mayor and deputy mayor assisted by The Regional Secretariat, The Parliament Secretariat and The Regional Office. In general, the area is often called the Work Units (SKPD) responsible to assist policy formulation, coordination and implementation of policies that become regional affairs.*
3. **A village/Special village** refers to the territory which is under the jurisdiction of the lowest administration unit of the Indonesian government. This includes the community which is headed by a village head who ranks directly below the subdistrict head. The heads of desa are democratically elected by the community whereas heads of kelurahan (lurah) are appointed as public servants.

2.1 WILAYAH ADMINISTRATIF ADMINISTRATIVE AREA

Tabel 2.1.1 **Jumlah Kelurahan Menurut Kecamatan di Kota Surakarta, 2017-2021**
Table 2.1.1 **Number of Kelurahan by Subdistrict in Surakarta Municipality, 2017–2021**

Kecamatan Subdistrict	2017	2018	2019	2020	2021
(1)	(2)	(3)	(4)	(5)	(6)
1. Laweyan	11	11	11	11	11
2. Serengan	7	7	7	7	7
3. Pasar Kliwon	9	9	10	10	10
4. Jebres	11	11	11	11	11
5. Banjarsari	13	13	15	15	15
Kota Surakarta	51	51	54	54	54

Sumber/Source: Bagian Pemerintahan Kota Surakarta/ Government of Surakarta Municipality

Tabel
Table 2.1.2

Jumlah RT dan RW Menurut Kecamatan di Kota Surakarta, 2020-2021
Number of Neighbourhood and Hamlet by Subdistrict in Surakarta Municipality, 2020-2021

Kecamatan Subdistrict	RT/Neighbourhood		RW/Hamlet	
	2020	2021	2020	2021
(1)	(2)	(3)	(4)	(5)
1. Laweyan	458	458	105	105
2. Serengan	312	313	72	72
3. Pasar Kliwon	436	437	101	101
4. Jebres	649	651	153	153
5. Banjarsari	929	930	195	195
Kota Surakarta	2 784	2 789	626	626

Sumber/Source: Bagian Pemerintahan Kota Surakarta/ Government of Surakarta Municipality

2.2 DEWAN PERWAKILAN RAKYAT DAERAH REGIONAL HOUSE OF REPRESENTATIVE

Tabel 2.2.1 **Jumlah Anggota Dewan Perwakilan Rakyat Daerah Menurut Partai Politik dan Jenis Kelamin di Kota Surakarta, 2021**
Number of Regional House of Representatives's Members by Political Parties and Sex in Surakarta Municipality 2021

Partai Politik Political Parties	Laki-laki Male	Perempuan Female	Jumlah Total
(1)	(2)	(3)	(4)
1. PDIP	20	10	30
2. PKS	5	–	5
3. PAN	3	–	3
4. Partai Gerindra	3	–	3
5. Partai GOLKAR	3	–	3
6. PSI	1	–	1
Kota Surakarta	35	10	45

Sumber/Source: Sekretariat DPRD Kota Surakarta/Regional Representative Council of Surakarta Municipality

Tabel
Table 2.2.2

**Jumlah Rapat DPRD Kota Surakarta Menurut Jenis Rapat,
2017-2021**
*Number of Parliament Meetings by Type of Meeting, 2017-
2021*

Jenis Rapat <i>Type of Meeting</i>	2017	2018	2019	2020	2021
(1)	(2)	(3)	(4)	(5)	(6)
1. Rapat Paripurna	35	34	29	36	40
2. Rapat Pimpinan DPRD	15	8	28	27	19
3. Rapat Pimpinan Dan Ketua Fraksi	–	–	9	2	1
4. Rapat Badan Musyawarah	–	18	14	13	22
5. Rapat Gabungan Komisi	–	–	–	1	–
6. Rapat Badan Anggaran	24	19	14	15	20
7. Rapat Panitia Khusus	134	77	83	72	88
8. Rapat Komisi I	57	53	45	44	64
9. Rapat Komisi II	32	31	27	14	53
10. Rapat Komisi III	24	14	18	19	50
11. Rapat Komisi IV	65	46	50	36	52
12. Rapat Badan Kehormatan	–	–	–	4	7
13. Rapat Bapemperda	31	22	23	35	22
Kota Surakarta	417	322	340	318	438

Sumber/Source: Sekretariat DPRD Kota Surakarta/Regional Representative Council of Surakarta Municipality

Tabel
Table 2.2.3

**Jumlah Peninjauan ke Luar Daerah Tiap Komisi DPRD Kota
Surakarta Menurut Bulan, 2021**
**Number of Observation to Other Regency by Commission of
Surakarta Parliament by Month, 2021**

Bulan Month	Komisi I Comission I	Komisi II Comission II	Komisi III Comission III	Komisi IV Comission IV
(1)	(2)	(3)	(4)	(5)
Januari/January	1	1	1	1
Februari/February	1	1	1	1
Maret/March	1	–	–	–
April/April	–	1	–	1
Mei/May	1	1	1	1
Juni/June	1	1	1	1
Juli/July	–	–	–	–
Agustus/August	–	–	–	–
September/September	1	1	1	1
Oktober/October	1	1	1	1
November/November	–	–	–	–
Desember/December	1	1	1	1
Jumlah/Total	8	8	7	8

Sumber/Source: Sekretariat DPRD Kota Surakarta/Regional Representative Council of Surakarta Municipality

Tabel
Table 2.2.4

Produk DPRD di Kota Surakarta Menurut Jenis Keputusan, 2021
Products of Representative Council of Surakarta Municipality by Decision Types, 2021

Bulan Month	Keputusan DPRD Parliament decision	Keputusan Pimpinan DPRD Head of Parliament Decision
(1)	(2)	(3)
Januari/January	2	–
Februari/February	1	1
Maret/March	1	–
April/April	3	1
Mei/May	2	–
Juni/June	4	–
Juli/July	2	1
Agustus/August	3	1
September/September	–	1
Oktober/October	4	3
November/November	1	–
Desember/December	5	–
Jumlah/Total	28	8

Sumber/Source: Sekretariat DPRD Kota Surakarta/Regional Representative Council of Surakarta Municipality

Tabel
Table 2.2.5**Produk Hukum di Kota Surakarta Dirinci Menurut Jenis Keputusan dan Bulan, 2021**
Legal Products in Surakarta Municipality Specified by Type of Decision and Months, 2021

Bulan Month	Peraturan Daerah (Perda) Local Government Regulation	Peraturan Walikota (yg Diundangkan) Mayor Regulation (Public Release)	Keputusan Walikota Mayor Decision
(1)	(2)	(3)	(4)
Januari/January	–	5	99
Februari/February	–	7	63
Maret/March	–	1	19
April/April	–	–	16
Mei/May	1	5	18
Juni/June	1	1	30
Juli/July	2	3	17
Agustus/August	2	2	36
September/September	2	14	21
Oktober/October	–	2	21
November/November	–	4	5
Desember/December	1	9	6
Jumlah/Total	9	53	351

Sumber/Source: Bagian Hukum Sekretariat Daerah Kota Surakarta/Legal Division of the Surakarta Municipality Government

2.3 SUMBER DAYA MANUSIA HUMAN RESOURCES

Tabel 2.3.1 Jumlah Pegawai Negeri Sipil Menurut Jabatan dan Jenis Kelamin di Kota Surakarta, Desember 2020 dan Desember 2021
Number of Civil Servants by Occupation and Sex in Surakarta Municipality, December 2020 and December 2021

Jabatan <i>Occupation</i>	2020		Jumlah <i>Total</i>
	Laki-laki <i>Male</i>	Perempuan <i>Female</i>	
(1)	(2)	(3)	(4)
Fungsional Tertentu <i>Specific Functional</i>	1 022	2 225	3 247
Fungsional Umum <i>Staf General Functional</i>	1 149	541	1 690
Struktural/Structural	455	407	862
Eselon V/5th Echelon	–	–	–
Eselon IV/4th Echelon	354	339	693
Eselon III/3rd Echelon	78	61	139
Eselon II/2nd Echelon	23	7	30
Eselon I/1st Echelon	–	–	–
Jumlah/Total	2 626	3 173	5 799

Lanjutan Tabel/*Continued Table 2.3.1*

Jabatan <i>Occupation</i>	2021		Jumlah <i>Total</i>
	Laki-laki <i>Male</i>	Perempuan <i>Female</i>	
(1)	(5)	(6)	(7)
Fungsional Tertentu <i>Specific Functional</i>	1 091	2 449	3 540
Fungsional Umum <i>Staf General Functional</i>	1 011	461	1 472
Struktural/Structural	406	369	775
Eselon V/5th Echelon	–	–	–
Eselon IV/4th Echelon	315	308	623
Eselon III/3rd Echelon	71	57	128
Eselon II/2nd Echelon	20	4	24
Eselon I/1st Echelon	–	–	–
Jumlah/Total	2 508	3 279	5 787

Sumber/Source: Badan Kepegawaian dan Pengembangan Sumberdaya Manusia Kota Surakarta/ *Agency for Personnel and Human Resources Development of Surakarta Municipality*

Tabel
Table 2.3.2

Jumlah Pegawai Negeri Sipil Menurut Tingkat Pendidikan dan Jenis Kelamin di Kota Surakarta, Desember 2020 dan Desember 2021
Number of Civil Servants by Educational Level and Sex in Surakarta Municipality, December 2020 and December 2021

Tingkat Pendidikan <i>Educational Level</i>	2020		Jumlah <i>Total</i>
	Laki-laki <i>Male</i>	Perempuan <i>Female</i>	
(1)	(2)	(3)	(4)
Sampai dengan SD <i>Up to Primary School</i>	90	1	91
SMP/Sederajat <i>General Vocational Junior High School</i>	165	5	170
SMA/Sederajat <i>General/Vocational Senior High School</i>	613	274	887
Diploma I, II/Akta I, II <i>Diploma I, II/Akta I, II</i>	48	68	116
Diploma III/Akta III/Sarjana Muda <i>Diploma III/Akta III/Bachelor</i>	123	389	512
Tingkat Sarjana/Doktor/Ph.D <i>University Graduates</i>	1 587	2 436	4 023
Jumlah/Total	2 626	3 173	5 799

Lanjutan Tabel/*Continued Table 2.3.2*

Tingkat Pendidikan <i>Educational Level</i>	2021		
	Laki-laki <i>Male</i>	Perempuan <i>Female</i>	Jumlah <i>Total</i>
(1)	(2)	(3)	(4)
Sampai dengan SD <i>Up to Primary School</i>	81	1	82
SMP/Sederajat <i>General Vocational Junior High School</i>	155	5	160
SMA/Sederajat <i>General/Vocational Senior High School</i>	546	235	781
Diploma I, II/Akta I, II <i>Diploma I, II/Akta I, II</i>	36	50	86
Diploma III/Akta III/Sarjana Muda <i>Diploma III/Akta III/Bachelor</i>	153	469	622
Tingkat Sarjana/Doktor/Ph.D <i>University Graduates</i>	1 537	2 519	4 056
Jumlah/Total	2 508	3 279	5 787

Sumber/Source: Badan Kepegawaian dan Pengembangan Sumberdaya Manusia Kota Surakarta/ *Agency for Personnel and Human Resources Development of Surakarta Municipality*

Tabel
Table 2.3.3

**Jumlah Pegawai Negeri Sipil Menurut Tingkat
Kepangkatan dan Jenis Kelamin di Kota Surakarta,
Desember 2020 dan Desember 2021**
*Number of Civil Servants by Hierarchy and Sex in Surakarta
Municipality, December 2020 and December 2021*

Pangkat/Golongan/Ruang Hierarchy	2020		Jumlah Total
	Laki-laki Male	Perempuan Female	
(1)	(2)	(3)	(4)
1. I/A (Juru Muda)	–	–	–
2. I/B (Juru Muda Tingkat I)	8	–	8
3. I/C (Juru)	43	1	44
4. I/D (Juru Tingkat I)	100	–	100
Golongan I/Range I	151	1	152
5. II/A (Pengatur Muda)	65	2	67
6. II/B (Pengatur Muda Tingkat I)	155	47	202
7. II/C (Pengatur)	168	146	314
8. II/D (Pengatur Tingkat I)	278	89	367
Golongan II/Range II	666	284	950
9. III/A (Penata Muda)	250	344	594
10. III/B (Penata Muda Tingkat I)	341	592	933
11. III/C (Penata)	234	449	683
12. III/D (Penata Tingkat I)	366	501	867
Golongan III/Range III	1 191	1 886	3 077
13. IV/A (Pembina)	520	864	1 384
14. IV/B (Pembina Tingkat I)	70	112	182
15. IV/C (Pembina Utama Muda)	26	20	46
16. IV/D (Pembina Utama Madya)	2	6	8
17. IV/E (Pembina Utama)	–	–	–
Golongan IV/Range IV	618	1 002	1 620
Jumlah/Total	2 626	3 173	5 799

Lanjutan Tabel/*Continued Table 2.3.3*

Pangkat/Golongan/Ruang <i>Hierarchy</i>	2021		
	Laki-laki <i>Male</i>	Perempuan <i>Female</i>	Jumlah <i>Total</i>
(1)	(5)	(6)	(7)
1. I/A (Juru Muda)	–	–	–
2. I/B (Juru Muda Tingkat I)	–	–	–
3. I/C (Juru)	14	1	15
4. I/D (Juru Tingkat I)	119	–	119
Golongan I/Range I	133	1	134
5. II/A (Pengatur Muda)	33	–	33
6. II/B (Pengatur Muda Tingkat I)	176	40	216
7. II/C (Pengatur)	117	240	357
8. II/D (Pengatur Tingkat I)	314	78	392
Golongan II/Range II	640	358	998
9. III/A (Penata Muda)	306	462	768
10. III/B (Penata Muda Tingkat I)	309	586	895
11. III/C (Penata)	231	451	682
12. III/D (Penata Tingkat I)	328	526	854
Golongan III/Range III	1 174	2 025	3 199
13. IV/A (Pembina)	466	738	1204
14. IV/B (Pembina Tingkat I)	69	130	199
15. IV/C (Pembina Utama Muda)	–	–	–
16. IV/D (Pembina Utama Madya)	24	20	44
17. IV/E (Pembina Utama)	2	7	9
Golongan IV/Range IV	561	895	1456
Jumlah/Total	2 508	3 279	5 787

Sumber/Source: Badan Kepegawaian dan Pengembangan Sumberdaya Manusia Kota Surakarta/ *Agency for Personnel and Human Resources Development of Surakarta Municipality*

Tabel 2.3.4
Table

Jumlah Pegawai Negeri Sipil di Lingkungan Pemerintah Kota Surakarta Menurut Dinas/Instansi Pemerintah dan Jenis Kelamin di Kota Surakarta, 2021
Number of Civil Servants by Institution/Office and Sex in Surakarta Municipality, 2021

Dinas/Instansi Pemerintahan <i>Institution/Office</i>	Jenis Kelamin/Sex		
	Laki-laki <i>Male</i>	Perempuan <i>Female</i>	Jumlah <i>Total</i>
(1)	(2)	(3)	(4)
1. Badan Kepegawaian, Pendidikan dan Pelatihan Daerah	33	23	56
2. Badan Penanggulangan Bencana Daerah	12	1	13
3. Badan Pendapatan, Pengelolaan Keuangan dan Aset Daerah	52	31	83
4. Badan Perencanaan, Penelitian dan Pengembangan Daerah	24	23	47
5. Dinas Kearsipan dan Perpustakaan	14	20	34
6. Dinas Kebudayaan	29	17	46
7. Dinas Kepemudaan dan Olah Raga	26	13	39
8. Dinas Kependudukan dan Pencatatan Sipil	17	15	32
9. Dinas Kesehatan	162	645	807
10. Dinas Komunikasi, Informatika, Statistik dan Persandian	18	9	27
11. Dinas Koperasi dan Usaha Kecil Menengah	15	15	30
12. Dinas Lingkungan Hidup	203	19	222
13. Dinas Pariwisata	12	16	28
14. Dinas Pekerjaan Umum dan Penataan Ruang	57	24	81
15. Dinas Pemadam Kebakaran	45	4	49
16. Dinas Pemberdayaan Perempuan, Perlindungan Anak dan Pemberdayaan Masyarakat	7	19	26
17. Dinas Penanaman Modal dan Pelayanan Terpadu Satu Pintu	19	20	39
18. Dinas Pendidikan	991	1 774	2 765

Lanjutan Tabel/*Continued Table 2.3.4*

Dinas/Instansi Pemerintahan <i>Institution/Office</i>	Jenis Kelamin/Sex		
	Laki-laki <i>Male</i>	Perempuan <i>Female</i>	Jumlah <i>Total</i>
(1)	(2)	(3)	(4)
19. Dinas Pengendalian Penduduk dan Keluarga Berencana	10	14	24
20. Dinas Perdagangan	176	28	204
21. Dinas Perhubungan	58	17	75
22. Dinas Pertanian, Ketahanan Pangan dan Perikanan	26	27	53
23. Dinas Perumahan, Kawasan Permukiman dan Pertanahan	36	15	51
24. Dinas Sosial	23	15	38
25. Dinas Tenaga Kerja dan Perindustrian	18	22	40
26. Inspektorat	20	24	44
27. Kantor Kesatuan Bangsa dan Politik	11	3	14
28. Kecamatan Banjarsari	48	51	99
29. Kecamatan Jebres	48	34	82
30. Kecamatan Laweyan	37	44	81
31. Kecamatan Pasar Kliwon	46	28	74
32. Kecamatan Serengan	34	34	68
33. Rumah Sakit Umum Daerah	36	144	180
34. Satuan Polisi Pamong Praja	42	7	49
35. Sekretariat Daerah	86	72	158
36. Sekretariat Dewan Perwakilan Rakyat Daerah	17	12	29
Jumlah/Total	2 508	3 279	5 787

Sumber/Source: Badan Kepegawaian dan Pengembangan Sumberdaya Manusia Kota Surakarta/ *Agency for Personnel and Human Resources Development of Surakarta Municipality*

Tabel
Table 2.3.5

Jumlah Pegawai Negeri Sipil di Lingkungan Pemerintah Kota Surakarta Menurut Dinas/Instansi Pemerintah dan Tingkat Pendidikan di Kota Surakarta, 2021
Number of Civil Servants by Institution/Office and Education Level in Surakarta Municipality, 2021

Dinas/Instansi Pemerintahan <i>Institution/Office</i>	Tingkat Pendidikan/Educational Level						Jumlah <i>Total</i>
	SD ¹	SMP ²	SMA ³	DI/II ⁴	DIII ⁵	PT ⁶	
(1)	(2)	(3)	(4)	(5)	(6)	(7)	(8)
1. Badan Kepegawaian, Pendidikan dan Pelatihan Daerah	1	–	3	–	5	47	56
2. Badan Penanggulangan Bencana Daerah	–	1	3	–	–	9	13
3. Badan Pendapatan, Pengelolaan Keuangan dan Aset Daerah	1	–	17	–	7	58	83
4. Badan Perencanaan, Penelitian dan Pengembangan Daerah	1	–	3	–	2	41	47
5. Dinas Kearsipan dan Perpustakaan	1	–	8	1	5	19	34
6. Dinas Kebudayaan	1	1	12	–	3	29	46
7. Dinas Kepemudaan dan Olah Raga	–	1	13	–	1	24	39
8. Dinas Kependudukan dan Pencatatan Sipil	–	–	8	–	2	22	32
9. Dinas Kesehatan	1	13	80	2	365	346	807
10. Dinas Komunikasi, Informatika, Statistik dan Persandian	–	1	2	–	1	23	27
11. Dinas Koperasi dan Usaha Kecil Menengah	–	1	4	–	4	21	30
12. Dinas Lingkungan Hidup	32	53	98	–	3	36	222

Lanjutan Tabel/*Continued Table 2.3.5*

Dinas/Instansi Pemerintahan <i>Institution/Office</i>	Tingkat Pendidikan/ <i>Educational Level</i>						Jumlah <i>Total</i>
	SD ¹	SMP ²	SMA ³	DI/II ⁴	DIII ⁵	PT ⁶	
(1)	(2)	(3)	(4)	(5)	(6)	(7)	(8)
13. Dinas Pariwisata	1	–	9	–	2	16	28
14. Dinas Pekerjaan Umum dan Penataan Ruang	–	5	25	–	5	46	81
15. Dinas Pemadam Kebakaran	5	7	24	–	1	12	49
16. Dinas Pemberdayaan Perempuan, Perlindungan Anak dan Pemberdayaan Masyarakat	–	–	4	–	2	20	26
17. Dinas Penanaman Modal dan Pelayanan Terpadu Satu Pintu	–	–	4	–	2	33	39
18. Dinas Pendidikan	15	32	150	73	35	2 460	2 765
19. Dinas Pengendalian Penduduk dan Keluarga Berencana	1	–	5	–	2	16	24
20. Dinas Perdagangan	8	21	111	–	8	56	204
21. Dinas Perhubungan	–	5	17	9	10	34	75
22. Dinas Pertanian, Ketahanan Pangan dan Perikanan	1	2	7	–	4	39	53
23. Dinas Perumahan, Kawasan Permukiman dan Pertanahan	3	–	10	–	3	35	51
24. Dinas Sosial	1	2	14	1	2	18	38

Lanjutan Tabel/*Continued Table 2.3.5*

Dinas/Instansi Pemerintahan <i>Institution/Office</i>	Tingkat Pendidikan/ <i>Educational Level</i>						Jumlah <i>Total</i>
	SD ¹	SMP ²	SMA ³	DI/II ⁴	DIII ⁵	PT ⁶	
(1)	(2)	(3)	(4)	(5)	(6)	(7)	(8)
25. Dinas Tenaga Kerja dan Perindustrian	2	1	6	–	1	30	40
26. Inspektorat	–	–	3	–	–	41	44
27. Kantor Kesatuan Bangsa dan Politik	–	–	3	–	2	9	14
28. Kecamatan Banjarsari	–	1	16	–	3	79	99
29. Kecamatan Jebres	2	–	15	–	8	57	82
30. Kecamatan Laweyan	1	1	19	–	3	57	81
31. Kecamatan Pasar Kliwon	1	3	12	–	3	55	74
32. Kecamatan Serengan	–	2	19	–	4	43	68
33. Rumah Sakit Umum Daerah	–	1	12	–	96	71	180
34. Satuan Polisi Pamong Praja	–	3	18	–	4	24	49
35. Sekretariat Daerah	3	2	35	–	18	100	158
36. Sekretariat Dewan Perwakilan Rakyat Daerah	–	1	7	–	3	18	29
Jumlah/Total	82	160	796	86	619	4 044	5 787

Catatan/Note: ¹ Sampai dengan SD/Up to Primary School

² SMP/Sederajat/General Vocational Junior High School

³ SMA/Sederajat/General/Vocational Senior High School

⁴ Diploma I, II/Akta I, II/Diploma I, II/Akta I, II

⁵ Diploma III/Akta III/Sarjana Muda/Diploma III/Akta III/Bachelor

⁶ Tingkat Sarjana/Doktor/Ph.D/University Graduates

Sumber/Source: Badan Kepegawaian dan Pengembangan Sumberdaya Manusia Kota Surakarta/ Agency for Personnel and Human Resources Development of Surakarta Municipality

Tabel
Table 2.3.6**Jumlah Petugas Linmas Menurut Kecamatan dan Jenis Kelamin di Kota Surakarta, 2021**
Number of Civilian Defense Units by Subdistrict and Sex in Surakarta Municipality, 2021

Unit Unit	Laki-laki Male	Perempuan Female	Jumlah Total
(1)	(2)	(3)	(4)
1 Laweyan	136	20	156
2 Serengan	91	5	96
3 Pasar Kliwon	140	22	162
4 Jebres	154	18	172
5 Banjarsari	216	22	238
6 Satpol PP/TKPK	118	24	142
Kota Surakarta	855	111	966

Sumber/Source: Satuan Polisi Pamong Praja Kota Surakarta/Civil Service Police Unit of Surakarta Municipality

2.4 KEUANGAN PEMERINTAH GOVERNMENT FINANCE

Tabel 2.4.1 Realisasi Pendapatan Pemerintah Kota Surakarta Menurut Jenis Pendapatan, 2019–2021
Actual Government Revenues of Surakarta Municipality by Kind of Revenues, 2019–2021

Jenis Pendapatan/Kind of Revenues	2019	2020
(1)	(2)	(3)
1. Pendapatan Asli Daerah (PAD)/Regional Revenue	546 020 008 117,00	477 466 585 042,00
1.1 Pajak Daerah/Regional Tax	360 053 930 720,00	279 161 724 540,00
1.2 Retribusi Daerah/Regional Retribution	55 288 238 663,00	46 497 064 676,00
1.3 Hasil Perusahaan Milik Daerah dan Pengelolaan Kekayaan Daerah yang Dipisahkan/Regional-Owned Company Revenue and Separated Management of Regional Wealth	13 346 410 931,00	12 497 651 358,00
1.4 Lain-lain PAD yang Sah/Other Regional Revenue	117 331 427 803,00	139 310 144 468,00
2. Dana Perimbangan/Balance Funds	1 110 329 047 182,00	1 045 123 446 172,00
2.1 Bagi Hasil Pajak/Bagi Hasil Bukan Pajak/Tax Sharing Revenue/ Non-Tax Sharing Revenue	32 359 858 700,00	58 691 410 809,00
2.2 Dana Alokasi Umum/General Allocation Fund	879 123 635 000,00	794 665 771 000,00
2.3 Dana Alokasi Khusus/Special Allocation Fund	198 845 553 482,00	191 766 264 363,00
3. Lain-lain Pendapatan yang Sah/Other Revenue	289 604 186 625,00	278 670 058 949,00
3.1 Pendapatan Hibah/Grant	47 025 680 000,00	53 973 804 504,00
3.2 Dana Bagi Hasil Pajak dari Provinsi dan Pemerintah Daerah Lainnya/Tax Sharing Revenue from Provincial and Other Regional Governments	166 656 921 625,00	132 073 766 816,00
3.3 Dana Penyesuaian dan Otonomi Daerah/Regional Adjustment and Autonomy Fund	46 763 298 000,00	61 860 673 000,00
3.4 Bantuan Keuangan dari Provinsi atau Pemerintah Daerah Lainnya/Financial Assistance from Provincial or Other Regional Governments	29 158 287 000,00	30 761 773 579,00
3.5 Lainnya/Others	0,00	41 050,00
Jumlah/Total	1 945 953 241 924,00	1 801 260 090 163,00

Lanjutan Tabel/*Continued Table 2.4.1*

Jenis Pendapatan/ <i>Kind of Revenues</i>	2021*
(1)	(4)
1. Pendapatan Asli Daerah (PAD)/<i>Regional Revenue</i>	557 448 878 830,00
1.1 Pajak Daerah/ <i>Regional Tax</i>	315 917 760 826,00
1.2 Retribusi Daerah/ <i>Regional Retribution</i>	51 477 095 485,00
1.3 Hasil Pengelolaan Kekayaan Daerah yang Dipisahkan/ <i>Separated Management of Regional Wealth</i>	14 807 846 106,00
1.4 Lain-lain PAD yang Sah/ <i>Other Regional Revenue</i>	175 246 176 413,00
2. Dana Perimbangan/<i>Balance Funds</i>	1 321 146 389 683,00
2.1 Pendapatan Transfer Pemerintah Pusat/ <i>Central Government Transfer Revenue</i>	1 135 049 906 389,00
2.2 Pendapatan Transfer Antar Daerah/ <i>Inter-Regional Transfer Revenue</i>	186 096 483 294,00
3. Lain-lain Pendapatan yang Sah/<i>Other Revenue</i>	11 442 774 451,00
3.1 Pendapatan Hibah/ <i>Grant</i>	11 442 774 451,00
3.2 Lain-lain Pendapatan Sesuai dengan Ketentuan Peraturan Perundang-Undangan/ <i>Other Income In accordance with the Provisions of Legislation</i>	0,00
Jumlah/<i>Total</i>	1 890 038 042 964,00

Catatan/*Note*: * Angka sementara/*Preliminary figures (Unaudited)*

Sumber/*Source*: Badan Pengelolaan Keuangan dan Aset Kota Surakarta/ *Financial and Asset Management Agency of Surakarta Municipality*

Tabel
Table 2.4.2

**Realisasi Belanja Pemerintah Kota Surakarta Menurut
Jenis Belanja, 2019–2021**
*Actual Government Expenditures of Surakarta Municipality
by Kind of Expenditures, 2019–2021*

Jenis Pendapatan <i>Kind of Revenues</i>	2019	2020
(1)	(2)	(3)
1. Belanja Tidak Langsung/<i>Indirect Expenditures</i>	808 403 162 170,00	810 058 537 793,00
1.1 Belanja Pegawai/ <i>Personnel Expenditures</i>	725 807 967 513,00	700 782 098 655,00
1.2 Belanja Bunga/ <i>Interest Expenditures</i>	129 347 507,00	25 848 104,00
1.3 Belanja Hibah/ <i>Grant Expenditures</i>	63 341 922 362,00	56 318 431 236,00
1.4 Belanja Bantuan Sosial/ <i>Social Aid Expenditures</i>	18 082 476 647,00	14 050 979 500,00
1.5 Belanja Bantuan Keuangan/ <i>Financial Aids Expenditures</i>	794 123 477,00	999 500 000,00
1.6 Belanja Tidak Terduga/ <i>Unpredicted Expenditures</i>	247 324 664,00	37 881 680 298,00
2. Belanja Langsung/<i>Direct Expenditures</i>	1 204 004 950 693,00	817 430 763 941,00
2.1 Belanja Pegawai/ <i>Personnel Expenditures</i>	18 591 468 774,00	14 300 329 959,00
2.2 Belanja Barang dan Jasa/ <i>Goods and Services Expenditures</i>	641 835 304 999,00	562 088 413 327,00
2.3 Belanja Modal/ <i>Capital Expenditure</i>	543 578 176 920,00	241 042 020 655,00
Surplus/Defisit/<i>Surplus/Defisit</i>	-66 454 870 939,00	173 770 788 429,00
Jumlah/<i>Total</i>	2 012 408 112 863,00	1 627 489 301 734,00

Lanjutan Tabel/*Continued Table 2.4.2*

Jenis Pendapatan <i>Kind of Revenues</i>	2021*
(1)	(4)
1. Belanja Tidak Langsung/<i>Indirect Expenditures</i>	804 711 874 915,00
1.1 Belanja Pegawai/ <i>Personnel Expenditures</i>	707 400 389 661,00
1.2 Belanja Bunga/ <i>Interest Expenditures</i>	–
1.3 Belanja Hibah/ <i>Grant Expenditures</i>	33 706 391 470,00
1.4 Belanja Bantuan Sosial/ <i>Social Aid Expenditures</i>	28 181 151 053,00
1.5 Belanja Bantuan Keuangan/ <i>Financial Aids Expenditures</i>	–
1.6 Belanja Tidak Terduga/ <i>Unpredicted Expenditures</i>	35 423 942 731,00
2. Belanja Langsung/<i>Direct Expenditures</i>	1 060 724 928 594,00
2.1 Belanja Barang dan Jasa/ <i>Goods and Services Expenditures</i>	720 262 022 121,00
2.2 Belanja Modal Tanah/ <i>Capital Land Expenditure</i>	30 906 752 500,00
2.3 Belanja Modal Peralatan dan Mesin/ <i>Equipment and Machinery Capital Expenditure</i>	89 940 885 240,00
2.4 Belanja Modal Gedung dan Bangunan/ <i>Building Capital Expenditure</i>	131 354 033 267,00
2.5 Belanja Jalan, Jaringan, dan Irigasi/ <i>Road, Network and Irrigation Capital Expenditure</i>	82 686 167 626,00
2.6 Belanja Modal Aset Tetap Lainnya/ <i>Other Fixed Assets Capital Expenditure</i>	5 292 388 140,00
2.7 Belanja Modal Aset Lainnya BLUD/ <i>Capital Expenditure Other Assets BLUD</i>	282 679 700,00
Surplus/Defisit/<i>Surplus/Defisit</i>	24 601 239 455,00
Jumlah/<i>Total</i>	1 865 436 803 509,00

Catatan/*Note*: * Angka sementara/*Preliminary figures (Unaudited)*

Sumber/*Source*: Badan Pengelolaan Keuangan dan Aset Kota Surakarta/*Financial and Asset Management Agency of Surakarta Municipality*

Tabel
Table 2.4.3

**Target dan Realisasi Pendapatan Asli Daerah Kota
Surakarta, 2010-2021**
*Target and Realization of Surakarta Municipality Regional
Revenue, 2010-2021*

Tahun Year	Target Target	Realisasi Realization	%
(1)	(2)	(3)	(4)
2010	114 429 357 815,00	113 946 007 541,85	99,58
2011	176 176 060 000,00	181 096 816 152,00	102,79
2012	192 902 940 603,00	231 672 100 429,00	120,10
2013	280 169 557 000,00	298 400 846 632,00	106,51
2014	318 814 097 000,00	335 660 206 640,82	105,28
2015	361 019 672 000,00	372 798 426 790,07	103,26
2016	394 200 858 000,00	425 502 779 064,00	107,94
2017	492 503 909 101,00	527 544 224 970,91	107,11
2018	505 328 290 741,00	525 125 554 686,09	103,92
2019	567 757 960 983,00	546 020 008 117,00	96,17
2020	402 870 481 279,00	477 466 585 042,00	118,52
2021*	514 200 704 362,46	557 448 878 830,00	108,41

Catatan/Note: * Angka sementara/Preliminary figures (Unaudited)
Sumber/Source: Badan Pengelolaan Keuangan dan Aset Kota Surakarta/ Financial and Asset Management Agency of Surakarta Municipality

Tabel
Table 2.4.4**Realisasi Pembiayaan Daerah Kota Surakarta, 2020 - 2021**
Regional Financing Realization of Surakarta Municipality, 2020 - 2021

Pembiayaan Daerah	2020	2021*
(1)	(2)	(3)
I. Penerimaan Pembiayaan Daerah	108 322 338 521,26	–
1. Sisa Lebih Perhitungan Anggaran Tahun Anggaran sebelumnya (SiLPA)	105 310 864 321,26	–
2. Penerimaan Kembali Pemberian Pinjaman/Dana Bergulir	3 011 474 200,00	–
3. Penerimaan Dari Pihak Ketiga	–	–
II. Pengeluaran Pembiayaan Daerah	8 070 471 934,00	50 351 758 495,00
1. Penyertaan Modal (Investasi) Daerah	7 626 000 000,00	18 500 000 000,00
2. Pembayaran Pokok Utang	444 471 934,00	31 851 758 495,00
3. Pengembalian Kepada Pihak Ketiga	–	–
Jumlah Pembiayaan Netto (I-II)	100 251 866 587,26	50 351 758 495,00

Catatan/Note: * Angka sementara/Preliminary figures (Unaudited)

Sumber/Source: Badan Pengelolaan Keuangan dan Aset Kota Surakarta/ Financial and Asset Management Agency of Surakarta Municipality

Tabel
Table 2.4.5

**Realisasi Sisa Lebih Anggaran (SiLPA) Kota Surakarta,
2020 - 2021**
*Realization of Budget Surplus (SiLPA) of Surakarta
Municipality, 2020 - 2021*

Uraian	2020	2021*
(1)	(2)	(3)
I Pendapatan Daerah	1 805 775 888 229,00	1 890 038 042 964,00
1 Pendapatan Asli Daerah	475 963 282 565,00	557 448 878 830,00
2 Dana Perimbangan	1 045 123 446 172,00	1 321 146 389 683,00
3 Lain-lain Pendapatan Daerah yang Sah	284 689 159 492,00	11 442 774 451,00
II Belanja Daerah	1 628 293 434 000,00	1 865 436 803 509,00
1 Belanja Tidak Langsung	810 919 326 231,00	804 711 874 915,00
2 Belanja Langsung	817 374 107 769,00	1 060 724 928 594,00
III Surplus (Defisit)	177 482 454 229,00	24 601 239 455,00
IV Penerimaan Pembiayaan Daerah	105 321 683 521,26	-
V Pengeluaran Pembiayaan Daerah	8 070 471 934,00	50 351 758 495,00
VI Pembiayaan Netto	97 251 211 587,26	(50 351 758 495,00)
VII Sisa Lebih/Kurang Pembiayaan Tahun Berkenaan (III+VI)	274 733 665 816,26	(25 750 519 040,00)

Catatan/Note: * Angka sementara/Preliminary figures (Unaudited)

Sumber/Source: Badan Pengelolaan Keuangan dan Aset Kota Surakarta/ Financial and Asset Management Agency of Surakarta Municipality

03

PENDUDUK DAN KETENAGAKERJAAN
POPULATION AND EMPLOYMENT

2021



Sensus
Penduduk
2020

Jumlah Penduduk
Kota Surakarta
Population of Surakarta Municipality

522 728
Jiwa / Peoples

Pencari Kerja
Terdaftar 2021

Number of Registered Job Applicants 2021
Orang / Peoples



1 535



3 005



PENJELASAN TEKNIS

TECHNICAL NOTES

1. Salah satu sumber data kependudukan adalah sensus penduduk yang dilaksanakan setiap sepuluh tahun sekali. Sensus penduduk telah dilaksanakan sebanyak tujuh kali sejak Indonesia merdeka, yaitu tahun 1961, 1971, 1980, 1990, 2000, 2010, dan 2020.

Keenam sensus penduduk sebelumnya dilaksanakan dengan menggunakan metode tradisional, yaitu mencatat setiap penduduk dari rumah ke rumah. Pertama kalinya dalam sejarah sensus penduduk di Indonesia, Sensus Penduduk 2020 (SP2020) menggunakan metode kombinasi yaitu dengan memanfaatkan data Administrasi Kependudukan (Admuduk) dari Direktorat Jenderal Kependudukan dan Pencatatan Sipil (Ditjen Dukcapil) Kementerian Dalam Negeri (Kemendagri) sebagai data dasar pelaksanaan SP2020. Hal ini dirancang dan dilaksanakan sebagai upaya untuk mewujudkan "SATU DATA KEPENDUDUKAN INDONESIA".

SP2020 mencakup seluruh penduduk yang tinggal di wilayah teritorial Indonesia, mencakup Warga Negara Indonesia (WNI) dan Warga Negara Asing (WNA) yang telah menetap atau berencana menetap di wilayah

1. *One of the sources of demographic data is population census, which is conducted every ten years. Population Census has been conducted seven times since Indonesia's independence: 1961, 1971, 1980, 1990, 2000, 2010, and 2020.*

The previous six population censuses were carried out using the traditional method, canvassing each person door-to-door. For the first time in the history of the population census in Indonesia, the 2020 Population Census (PC2020) used a combined method, that is utilizing Population Administration data managed by the Directorate General of Population and Civil Registration of the Ministry of Home Affairs as the basic data for the population census. This is designed and implemented as an effort to realize "ONE INDONESIAN POPULATION DATA".

PC2020 covered all residents who live in Indonesia's territory, including Indonesian citizens (WNI) and foreign citizens (WNA) who have stayed or plan to stay in Indonesian territory for at least one year. The Indonesian citizens who

Indonesia selama minimal satu tahun. WNI yang dicakup juga termasuk mereka yang berada di luar negeri, yaitu Anggota Korps Diplomatik Republik Indonesia beserta keluarganya di luar negeri dan Anggota TNI/POLRI beserta keluarganya yang sedang melakukan misi perdamaian di luar negeri.

Untuk tahun yang tidak dilaksanakan sensus penduduk, data kependudukan diperoleh dari hasil proyeksi penduduk. Proyeksi penduduk merupakan suatu perhitungan ilmiah yang didasarkan pada asumsi dari komponen-komponen perubahan penduduk, yaitu kelahiran, kematian, dan migrasi (migrasi internasional dan migrasi risen antar provinsi). Proyeksi penduduk interim 2020-2023 dihitung menggunakan data dasar penduduk hasil perapihan umur dari data Administrasi Kependudukan dan SP2020 dengan menggunakan asumsi Angka Kelahiran Total sejak tahun 2020 konstan 2,1 (sesuai Proyeksi Survei Penduduk antar Sensus (SUPAS) 2015-2045), Angka Kematian Bayi (AKB) meneruskan hasil Proyeksi SUPAS 2015-2045, dan pola migrasi 2020 sama dengan pola migrasi hasil SUPAS 2015.

are covered also include those who are abroad, namely members of the Diplomatic Corps of the Republic of Indonesia and their families abroad and members of the TNI/POLRI and their families who are carrying out Peacekeeping Missions abroad.

For the periods besides the census year, population projection is applied to estimate population for those years. The population projection is an estimation based on the demographic components, such as birth, death, and migration (international migration and recent migration). The interim population projection for 2020-2023 is calculated from the single age smoothed combined from Population Administration Data and the 2020 Population Census. It uses the assumption that the Total Fertility Rate (TFR) since 2020 is constant at 2.1 (according to the population projection of 2015-2045 Intercensal Population Survey (SUPAS)), Infant Mortality Rate (IMR) continues the results of the 2015-2045 SUPAS Projection, and the 2020 migration pattern is the same as the pattern of migration in SUPAS2015 results.

Dalam publikasi ini, data yang disajikan merupakan hasil SP2020 (September), dan hasil proyeksi penduduk interim 2020-2023 (pertengahan tahun/Juni).

The data presented in this publication are the PC2020 results (September) and the result of interim population projection 2020-2023 (midyear/June).

- 2. Penduduk Indonesia** semua orang yang berdomisili di wilayah teritorial Indonesia, mencakup Warga Negara Indonesia (WNI) dan Warga Negara Asing (WNA) yang telah menetap selama satu tahun atau lebih atau berencana menetap di wilayah Indonesia selama minimal satu tahun. Pada sensus sebelumnya referensi waktu dalam konsep kependudukan adalah enam bulan. Perubahan ini didasari oleh UU No. 24 Tahun 2013 tentang Perubahan atas UU No. 23 Tahun 2006 tentang Administrasi Kependudukan pada Pasal 15.
 - 3. Laju pertumbuhan penduduk** adalah angka yang menunjukkan rata-rata tingkat pertambahan penduduk per tahun dalam jangka waktu tertentu. Angka ini dinyatakan sebagai persentase dari penduduk dasar. Metode penghitungan laju pertumbuhan penduduk yang digunakan oleh BPS adalah metode geometrik.
 - 4. Kepadatan penduduk** adalah ukuran persebaran penduduk yang menunjukkan jumlah penduduk untuk setiap kilometer persegi luas wilayah.
- 2. The population of Indonesia** are all people who live in Indonesia's territory, including Indonesian citizens and foreign citizens who have lived for one year or more or plan to stay in Indonesia territory for at least one year. In the previous census the time reference in the population concept was six months. This change is based on Law no.24 of 2013 concerning Amendments to Law no. 23 of 2006 concerning Population Administration in Article 15.
 - 3. The growth rate of population** is a number that shows the average rate of population growth per year in a certain period. This rate is a percentage of the basic population. The method used by Statistics Indonesia is the geometric method
 - 4. Population density** is a measure of the distribution of the population which shows the total population for each square kilometer of area.

5. **Rasio jenis kelamin** adalah perbandingan antara penduduk laki-laki dan penduduk perempuan pada suatu wilayah dan waktu tertentu. Biasanya dinyatakan dengan banyaknya penduduk laki-laki untuk 100 penduduk perempuan.
6. **Penduduk usia kerja** adalah penduduk yang berumur 15 tahun ke atas.
7. **Angkatan kerja** adalah penduduk usia kerja (15 tahun ke atas) yang bekerja, punya pekerjaan namun sementara tidak bekerja, dan pengangguran.
8. **Bekerja** adalah kegiatan ekonomi yang dilakukan oleh seseorang dengan maksud memperoleh atau membantu memperoleh pendapatan atau keuntungan dan lamanya bekerja paling sedikit 1 jam secara terus menerus dalam seminggu yang lalu (termasuk pekerja keluarga tanpa upah yang membantu dalam suatu usaha/kegiatan ekonomi).
9. **Jumlah jam kerja seluruhnya** adalah jumlah jam kerja yang digunakan untuk bekerja (tidak termasuk jam kerja istirahat resmi dan jam kerja yang digunakan untuk hal-hal di luar pekerjaan).
5. **Sex ratio** is the ratio of males population to females population in a given area and time, usually expressed as the number of males for every 100 females.
6. **Working age population** is persons of 15 years and over.
7. **Labor force or economically active** are persons of 15 years and over, who in the previous week were working, temporarily absent from work but having jobs, and unemployment.
8. **Working** is economic activity conducted by a person and intended to earn income by doing work or helping to do work at least one hour continuously during the reference week (including unpaid family worker/s for any economic activity).
9. **Total working hours** is the total hours spent by an employee to perform all jobs (excluding the time used for other activities which are not classified as work).

- 10. Lapangan usaha** adalah bidang kegiatan dari pekerjaan/tempat bekerja di mana seseorang bekerja. Klasifikasi lapangan usaha mengikuti Klasifikasi Baku Lapangan Usaha Indonesia (KBLI) dalam 1 digit.
- 10. *Industry is field of a person's activity or establishment.*** *The classification of industries follows the Indonesia Standard Industrial Classification (KBLI) in one digit.*
- 11. Status pekerjaan** adalah kedudukan seseorang dalam unit usaha/kegiatan dalam melakukan pekerjaan.
- 11. *Employment status*** *is the status of a person at his place of work or establishment where he was employed.*
- 12. Berusaha sendiri tanpa dibantu orang lain** adalah bekerja atau berusaha dengan menanggung risiko secara ekonomis, yaitu dengan tidak kembalinya ongkos produksi yang telah dikeluarkan dalam rangka usahanya tersebut, serta tidak menggunakan pekerja dibayar maupun pekerja tidak dibayar, termasuk yang sifat pekerjaannya memerlukan teknologi atau keahlian khusus.
- 12. *Own-account worker*** *is a person who works at his own risk without assisted by paid per mount worker or unpaid worker include technical job or skill job.*
- 13. Berusaha dibantu buruh tidak tetap/buruh tidak dibayar** adalah bekerja atau berusaha atas risiko sendiri, dan menggunakan buruh/pekerja tak dibayar dan atau buruh/pekerja tidak tetap.
- 13. *Employer assisted by temporary workers/unpaid worker*** *is a person who works at his own risk and assisted by temporary worker/unpaid worker.*
- 14. Berusaha dibantu buruh tetap/buruh dibayar** adalah berusaha atas risiko sendiri dan mempekerjakan paling sedikit satu orang buruh/pekerja tetap yang dibayar.
- 14. *Employer assisted by permanent workers/paid workers*** *is a person who does his business at her/his own risk at least one assisted by paid permanent worker.*

- 15. Buruh/karyawan/pegawai** adalah seseorang yang bekerja pada orang lain atau instansi/kantor/perusahaan secara tetap dengan menerima upah/gaji baik berupa uang maupun barang. Buruh yang tidak mempunyai majikan tetap, tidak digolongkan sebagai buruh/karyawan, tetapi sebagai pekerja bebas. Seseorang dianggap memiliki majikan tetap jika memiliki 1 (satu) majikan (orang/rumah tangga) yang sama dalam sebulan terakhir, khusus pada sektor bangunan batasannya tiga bulan. Apabila majikannya instansi/lembaga, boleh lebih dari satu.
- 15. Employee** is a person who work permanently for other people or institution/office/ company and gains some money/cash or goods as wage/salary. Labor who have no permanent employer is not categorized as a laborer/worker/ employee but casual worker. A laborers in general is considered to have a permanent employer if he has the same employer during the past month, particularly for building construction sector is 3 months. If the employer is an institution, more than 1 (one) employer is allowed.
- 16. Pekerja bebas** adalah seseorang yang bekerja pada orang lain/ majikan/institusi yang tidak tetap (lebih dari 1 majikan dalam sebulan terakhir) di usaha pertanian baik berupa usaha rumah tangga maupun bukan usaha rumah tangga, ataupun di nonpertanian atas dasar balas jasa dengan menerima upah atau imbalan baik berupa uang maupun barang, dan baik dengan sistem pembayaran harian maupun borongan.
- 16. Casual employee** is a person who does not work permanently for other people/employer/ institution (more than 1 employer during the last 1 month) in agricultural sector, either home industry or not home industry, or in non-agricultural sector based on remuneration paid with money or goods, and based on daily or contact payment system.

**3.1 PENDUDUK
POPULATION**

Tabel 3.1.1 Penduduk, Laju Pertumbuhan Penduduk, Distribusi Persentase Penduduk, Kepadatan Penduduk, Rasio Jenis Kelamin Penduduk Menurut Kecamatan Kota Surakarta, 2021
Population, Population Growth Rate, Percentage Distribution of Population, Population Density, and Population Sex Ratio by Subdistrict in Surakarta Municipality, 2021

Kecamatan Subdistrict	Penduduk Population	Laju Pertumbuhan Penduduk per Tahun 2020–2021 Annual Population Growth Rate (%) 2020–2021
(1)	(2)	(3)
1. Laweyan	88 578	0.06
2. Serengan	47 853	0.16
3. Pasar Kliwon	78 565	0.06
4. Jebres	138 859	0.06
5. Banjarsari	168 873	0.06
Kota Surakarta	522 728	0.07

Lanjutan Tabel/*Continued Table* 3.1.1

Kecamatan <i>Subdistrict</i>	Persentase Penduduk <i>Percentage of Total Population</i>	Kepadatan Penduduk per km ² <i>Population Density per sq.km</i>
(1)	(4)	(5)
1. Laweyan	16,95	9 705,64
2. Serengan	9,15	15 522,17
3. Pasar Kliwon	15,03	16 094,02
4. Jebres	26,56	9 658,38
5. Banjarsari	32,31	11 069,13
Kota Surakarta	100,00	11 187,52

Lanjutan Tabel/*Continued Table* 3.1.1

Kecamatan <i>Subdistrict</i>	Rasio Jenis Kelamin <i>Population Sex Ratio</i>
(1)	(6)
1. Laweyan	95,31
2. Serengan	95,26
3. Pasar Kliwon	98,33
4. Jebres	97,87
5. Banjarsari	96,58
Kota Surakarta	96,84

Sumber/*Source*: Hasil SP2020 (September)/*The result of the 2020 Population Census (September)*

Tabel 3.1.2 **Jumlah Penduduk Menurut Kelompok Umur dan Jenis Kelamin di Kota Surakarta, 2021**
Table *Population by Age Groups and Sex in Surakarta Municipality, 2021*

Kelompok Umur Age Groups	Jenis Kelamin/Sex		Jumlah Total
	Laki-Laki Male	Perempuan Female	
(1)	(2)	(3)	(4)
0–4	17 585	16 924	34 509
5–9	18 067	17 697	35 764
10–14	19 912	18 925	38 837
15–19	20 921	20 172	41 093
20–24	20 237	20 014	40 251
25–29	19 794	19 364	39 158
30–34	19 134	18 659	37 793
35–39	19 909	19 753	39 662
40–44	20 077	20 315	40 392
45–49	18 430	19 041	37 471
50–54	16 988	18 264	35 252
55–59	14 542	16 517	31 059
60–64	12 184	14 148	26 332
65–69	9 423	11 457	20 880
70–74	5 341	6 566	11 907
75+	4 627	7 741	12 368
Kota Surakarta	257 171	265 557	522 728

Sumber/Source: Proyeksi Penduduk Interim 2020–2023/ Population Projection 2010–2025

Tabel
Table 3.1.3

Jumlah Permohonan Ijin Tinggal Tetap Warga Negara Asing Menurut Kebangsaan yang Tercatat di Imigrasi Surakarta, 2021
Number of Permanent Stay Permit Application by Nationality Under Licensed from Surakarta Municipality Immigration Office, 2021

Kebangsaan Nationality	Laki-Laki Male	Perempuan Female	Jumlah Total
(1)	(2)	(3)	(4)
1. Aljazair	–	–	–
2. Amerika Serikat	4	1	5
3. Argentina	–	–	–
4. Australia	1	–	1
5. Austria	–	–	–
6. Azerbaijan	–	–	–
7. Bangladesh	–	–	–
8. Belanda	2	–	2
9. Belgia	1	–	1
10. Benin	–	–	–
11. Bosnia Dan Herzegovina	–	–	–
12. Brasil	–	–	–
13. British Nationality Overseas	–	–	–
14. Burundi	–	–	–
15. China	1	1	2
16. Denmark	–	–	–
17. Filipina	–	3	3
18. Grenada	–	–	–
19. Hongaria	–	–	–
20. Hongkong Sar	2	–	2

Lanjutan Tabel/*Continued Table* 3.1.3

Kebangsaan Nationality	Laki-Laki Male	Perempuan Female	Jumlah Total
(1)	(2)	(3)	(4)
21. India	2	–	2
22. Inggris	1	–	1
23. Irak	–	–	–
24. Iran, Republik Islam	–	–	–
25. Irlandia	–	–	–
26. Italia	1	–	1
27. Jepang	1	–	1
28. Jerman	1	–	1
29. Jordan	–	–	–
30. Kamboja	–	–	–
31. Kanada	–	–	–
32. Kolombia	–	–	–
33. Korea Selatan	3	–	3
34. Lebanon	–	–	–
35. Libya	–	–	–
36. Lituania	–	–	–
37. Madagaskar	–	–	–
38. Malaysia	2	–	2
39. Maroko	–	–	–
40. Meksiko	–	–	–

Lanjutan Tabel/*Continued Table* 3.1.3

Kebangsaan Nationality	Laki-Laki Male	Perempuan Female	Jumlah Total
(1)	(2)	(3)	(4)
41. Mesir	–	–	–
42. Myanmar	–	–	–
43. Nigeria	–	–	–
44. Norwegia	1	–	1
45. Pakistan	–	–	–
46. Palestina	–	–	–
47. Perancis	1	–	1
48. Polandia	–	–	–
49. Republik Ceko	–	–	–
50. Republik Demokratik Rakyat Laos	–	–	–
51. Rumania	–	–	–
52. Rusia	–	–	–
53. Rwanda	–	–	–
54. Saudi Arabia	–	–	–
55. Selandia Baru	–	–	–
56. Sierra Leone	–	–	–
57. Singapura	1	–	1
58. Slowakia	–	–	–
59. Spanyol	–	–	–
60. Sri Lanka	–	–	–

Lanjutan Tabel/*Continued Table* 3.1.3

Kebangsaan Nationality	Laki-Laki Male	Perempuan Female	Jumlah Total
(1)	(2)	(3)	(4)
61. Sudan	–	–	–
62. Suriah	1	–	1
63. Swedia	–	–	–
64. Swiss	2	–	2
65. Taiwan	–	–	–
66. Tajikistan	–	–	–
67. Tanzania	–	–	–
68. Thailand	1	1	2
69. Timor Leste	–	–	–
70. Turki	–	–	–
71. Turkmenistan	–	–	–
72. Uganda	–	–	–
73. Uzbekistan	–	1	1
74. Vanuatu	–	–	–
75. Venezuela	–	–	–
76. Vietnam	–	–	–
77. Yaman	–	1	1
78. Zimbabwe	–	–	–
Jumlah/Total	29	8	37

Sumber/Source: Kantor Imigrasi Kota Surakarta/*Immigration Office of Surakarta Municipality*

Tabel
Table 3.1.4

Jumlah Permohonan Ijin Tinggal Terbatas Warga Negara Asing Menurut Kebangsaan yang Tercatat di Kantor Imigrasi Kota Surakarta, 2021
Number of Limited Stay Permit Application by Nationality Under Licensed from Surakarta Municipality Immigration Office, 2021

Kebangsaan Nationality	Laki-Laki Male	Perempuan Female	Jumlah Total
(1)	(2)	(3)	(4)
1. Aljazair	–	–	–
2. Amerika Serikat	24	5	29
3. Argentina	–	–	–
4. Australia	8	1	9
5. Austria	2	–	2
6. Azerbaijan	1	–	1
7. Bangladesh	3	1	4
8. Belanda	14	3	17
9. Belgia	2	–	2
10. Benin	–	–	–
11. Bosnia Dan Herzegovina	–	–	–
12. Brasil	1	2	3
13. British Nationality Overseas	–	–	–
14. Burundi	–	–	–
15. China	106	42	148
16. Denmark	1	–	1
17. Filipina	13	23	36
18. Grenada	–	–	–
19. Hongaria	–	1	1
20. Hongkong Sar	2	–	2

Lanjutan Tabel/*Continued Table* 3.1.4

Kebangsaan Nationality	Laki-Laki Male	Perempuan Female	Jumlah Total
(1)	(2)	(3)	(4)
21. India	87	43	130
22. Inggris	13	6	19
23. Irak	1	–	1
24. Iran, Republik Islam	1	–	1
25. Irlandia	–	–	–
26. Italia	1	1	2
27. Jepang	12	5	17
28. Jerman	8	–	8
29. Jordan	3	–	3
30. Kamboja	–	–	–
31. Kanada	1	–	1
32. Kolombia	–	–	–
33. Korea Selatan	82	34	116
34. Lebanon	1	–	1
35. Libya	2	–	2
36. Lituania	–	2	2
37. Madagaskar	1	2	3
38. Malaysia	15	7	22
39. Maroko	–	1	1
40. Meksiko	2	–	2

Lanjutan Tabel/*Continued Table* 3.1.4

Kebangsaan Nationality	Laki-Laki Male	Perempuan Female	Jumlah Total
(1)	(2)	(3)	(4)
41. Mesir	2	2	4
42. Myanmar	–	2	2
43. Nigeria	1	–	1
44. Norwegia	–	–	–
45. Pakistan	5	–	5
46. Palestina	5	–	5
47. Perancis	5	–	5
48. Polandia	1	–	1
49. Republik Ceko	–	–	–
50. Republik Demokratik Rakyat Laos	1	–	1
51. Rumania	–	1	1
52. Rusia	–	1	1
53. Rwanda	2	–	2
54. Saudi Arabia	3	–	3
55. Selandia Baru	–	1	1
56. Sierra Leone	–	–	–
57. Singapura	7	2	9
58. Slowakia	–	–	–
59. Spanyol	1	–	1
60. Sri Lanka	24	1	25

Lanjutan Tabel/*Continued Table* 3.1.4

Kebangsaan Nationality	Laki-Laki Male	Perempuan Female	Jumlah Total
(1)	(2)	(3)	(4)
61. Sudan	8	–	8
62. Suriah	2	–	2
63. Swedia	1	–	1
64. Swiss	–	–	–
65. Taiwan	11	9	20
66. Tajikistan	1	–	1
67. Tanzania	–	–	–
68. Thailand	4	–	4
69. Timor Leste	10	7	17
70. Turki	–	–	–
71. Turkmenistan	5	1	6
72. Uganda	5	2	7
73. Uzbekistan	1	–	1
74. Vanuatu	–	–	–
75. Venezuela	1	–	1
76. Vietnam	2	–	2
77. Yaman	11	10	21
78. Zimbabwe	–	–	–
Jumlah/Total	526	218	744

Sumber/Source: Kantor Imigrasi Kota Surakarta/Immigration Office of Surakarta Municipality

**3.2 KETENAGAKERJAAN
EMPLOYMENT**

Tabel 3.2.1 Jumlah Penduduk Berumur 15 Tahun Ke atas Menurut Jenis Kegiatan Selama Seminggu yang Lalu dan Jenis Kelamin di Kota Surakarta, 2021
Population Aged 15 Years and Over by Type of Activity During The Previous Week and Sex in Surakarta Municipality, 2021

Kegiatan Utama <i>Main Activity</i>	Jenis Kelamin/Sex		
	Laki-Laki <i>Male</i>	Perempuan <i>Female</i>	Jumlah <i>Total</i>
(1)	(2)	(3)	(4)
Angkatan Kerja <i>Economically Active</i>	158 706	123 472	282 178
Bekerja/ <i>Working</i>	145699	114326	260025
Pengangguran Terbuka <i>Unemployment</i>	13007	9146	22153
Bukan Angkatan Kerja <i>Economically Inactive</i>	44 624	95 035	139 659
Sekolah/ <i>Attending School</i>	20 115	22 871	42 986
Mengurus Rumah Tangga <i>Housekeeping</i>	12 071	63 826	75 897
Lainnya/ <i>Others</i>	12 438	8 338	20 776
Jumlah/Total	203 330	218 507	421 837

Sumber/Source: BPS, Survei Angkatan Kerja Nasional (Sakernas) Agustus/BPS-Statistics Indonesia, August National Labor Force Survey

Tabel
Table 3.2.2

Penduduk Berumur 15 Tahun ke Atas Menurut Pendidikan Tertinggi yang Ditamatkan dan Jenis Kegiatan Selama Seminggu yang Lalu di Kota Surakarta, 2021
Population 15 Years of Age and Over by Educational Attainment and Type of Activity During the Previous Week in Surakarta Municipality, 2021

Pendidikan Tertinggi yang Ditamatkan ¹ <i>Educational Attainment¹</i>	Angkatan Kerja/ <i>Economically Active</i>			Persentase Bekerja terhadap Angkatan Kerja <i>Percentage of Working to Economically Active</i>
	Bekerja <i>Working</i>	Pengangguran ² <i>Unemployment²</i>	Jumlah Angkatan Kerja <i>Total of Economically Active</i>	
(1)	(2)	(3)	(4)	(5)
0	47 266	6 517	53 783	87,88
1	40 458	5 121	45 579	88,76
2	116 340	9 082	125 422	92,76
3	55 961	1 433	57 394	97,50
Jumlah/Total	260 025	22 153	282 178	92,15

Lanjutan Tabel/*Continued Table* 3.2.2

Pendidikan Tertinggi yang Ditamatkan ¹ <i>Educational Attainment ¹</i>	Bukan Angkatan Kerja <i>Not Economically Active</i>	Jumlah Total	Persentase Angkatan Kerja terhadap Penduduk Usia Kerja <i>Percentage of Economically Active to Working Age Population</i>
(1)	(6)	(7)	(8)
0	25 884	79 667	67,51
1	36 015	81 594	55,86
2	50 447	175 869	71,32
3	27 313	84 707	67,76
Jumlah/Total	139 659	421 837	66,89

Catatan/Note: ¹ 0. ≤ Sekolah Dasar (SD)/≤ *Primary School*
 1. Sekolah Menengah Pertama/*Junior High School*
 2. Sekolah Menengah Atas/*Senior High School*
 3. Perguruan Tinggi/*Collage*

² 1. Mencari pekerjaan/*Looking for work*
 2. Mempersiapkan usaha/*Establishing a new business/firm*
 3. Merasa tidak mungkin mendapat pekerjaan/*Hopeless of job*
 4. Sudah punya pekerjaan tetapi belum mulai bekerja/*Have a job in future start*

Sumber/Source: BPS, Survei Angkatan Kerja Nasional (Sakernas) Agustus/BPS-Statistics Indonesia, August National Labor Force Survey

Tabel
Table 3.2.3

Penduduk Berumur 15 Tahun Ke Atas yang Bekerja Selama Seminggu yang Lalu Menurut Status Pekerjaan Utama dan Jenis Kelamin di Kota Surakarta, 2021
Population 15 Years of Age and Over who Worked During The Previous Week by Main Employment Status and Sex in Surakarta Municipality, 2021

Status Pekerjaan Utama <i>Main Employment Status</i>	Laki-Laki <i>Male</i>	Perempuan <i>Female</i>	Jumlah <i>Total</i>
(1)	(2)	(3)	(4)
Berusaha sendiri <i>Own account worker</i>	33 499	27 472	60 971
Berusaha dibantu buruh tidak tetap/buruh tidak dibayar <i>Employer assisted by temporary worker/unpaid worker</i>	9 241	6 438	15 679
Berusaha dibantu buruh tetap/buruh dibayar <i>Employer assisted by permanent worker/paid worker</i>	9 199	2 407	11 606
Buruh/Karyawan/Pegawai/ <i>Employee</i>	85 927	60 586	146 513
Pekerja bebas <i>Casual worker</i>	3 874	1 051	4 925
Pekerja keluarga/tak dibayar <i>Family worker/unpaid worker</i>	3 959	16 372	20 331
Jumlah/Total	145 699	114 326	260 025

Sumber/Source: BPS, Survei Angkatan Kerja Nasional (Sakernas) Agustus/BPS-Statistics Indonesia, August National Labor Force Survey

Tabel
Table 3.2.4

Penduduk Berumur 15 Tahun Ke Atas yang Bekerja Selama Seminggu yang Lalu Menurut Status Pekerjaan Utama dan Pendidikan Tertinggi Yang Ditamatkan di Kota Surakarta, 2021
Population 15 Years of Age and Over who Worked During The Previous Week by Main Employment Status and Educational Attainment in Surakarta Municipality, 2021

Status Pekerjaan Utama <i>Main Employment Status</i>	Pendidikan Tertinggi yang Ditamatkan ¹ <i>Educational Attainment¹</i>				Jumlah <i>Total</i>
	0	1	2	3	
(1)	(2)	(3)	(4)	(5)	(6)
Berusaha sendiri <i>Own account worker</i>	14 924	9 269	25 634	11 144	60 971
Berusaha dibantu buruh tidak tetap/buruh tidak dibayar <i>Employer assisted by temporary worker/unpaid worker</i>	5 552	2 576	6 182	1 369	15 679
Berusaha dibantu buruh tetap/buruh dibayar <i>Employer assisted by permanent worker/paid worker</i>	1 898	1 763	3 969	3 976	11 606
Buruh/Karyawan/Pegawai/ <i>Employee</i>	18 312	21 316	70 340	36 545	146 513
Pekerja bebas <i>Casual worker</i>	3 325	701	899	–	4 925
Pekerja keluarga/tak dibayar <i>Family worker/unpaid worker</i>	3 255	4 833	9 316	2 927	20 331
Jumlah/Total	47 266	40 458	116 340	55 961	260 025

Catatan/Note: ¹ 0. ≤ Sekolah Dasar (SD)/≤ *Primary School*
 1. Sekolah Menengah Pertama/*Junior High School*
 2. Sekolah Menengah Atas/*Senior High School*
 3. Perguruan Tinggi/*Collage*

Sumber/Source: BPS, Survei Angkatan Kerja Nasional (Sakernas) Agustus/BPS-Statistics Indonesia, August National Labor Force Survey

Tabel
Table 3.2.5

Jumlah Penduduk Berumur 15 Tahun ke Atas yang Bekerja Selama Seminggu yang Lalu Menurut Jumlah Jam Kerja Seluruhnya dan Jenis Kelamin di Kota Surakarta, 2021
Population 15 Years of Age and Over Who Worked During the Previous Week by Total Working Hours and Sex in Surakarta Regency, 2021

Jumlah Jam Kerja Seluruhnya (jam) <i>Total Working Hours (hours)</i>	Laki-Laki <i>Male</i>	Perempuan <i>Female</i>	Jumlah <i>Total</i>
(1)	(2)	(3)	(4)
0 ¹	6 076	3 476	9 552
1–14	8 974	8 460	17 434
15–24	14 065	12 177	26 242
25–34	10 779	11 145	21 924
35–40	25 078	21 584	46 662
41+	80 727	57 484	138 211
Jumlah/Total	145 699	114 326	260 025

Catatan/Note: ¹Sementara Tidak Bekerja

Sumber/Source: BPS, Survei Angkatan Kerja Nasional (Sakernas) Agustus/BPS-Statistics Indonesia, August National Labor Force Survey

Tabel
Table 3.2.6

Jumlah Penduduk Berumur 15 Tahun ke Atas yang Bekerja Menurut Kelompok Umur dan Jumlah Jam Kerja Seluruhnya di Kota Surakarta, 2021
Population 15 Years of Age and Over Who Worked by Age Group and Total Working Hours in Surakarta Municipality, 2021

Kelompok Umur <i>Age Group</i>	Jumlah Jam Kerja Seluruhnya (jam) <i>Total Working Hours (hours)</i>				Jumlah <i>Total</i>
	0 ¹	1-14	15-34	35+	
(1)	(2)	(3)	(4)	(5)	(6)
15 - 19	177	1 714	3 482	4 022	9 395
20 - 24	534	2 854	4 449	20 253	28 090
25 - 29	1 296	1 637	6 868	23 465	33 266
30 - 34	1 132	1 829	4 900	20 426	28 287
35 - 39	294	577	4 609	23 692	29 172
40 - 44	820	679	4 449	23 874	29 822
45 - 49	1 288	985	4 611	23 160	30 044
50 - 54	882	1 885	3 361	19 673	25 801
55 - 59	1 863	2 103	3 387	10 975	18 328
60 +	1 266	3 171	8 050	15 333	27 820
Jumlah/Total	9 552	17 434	48 166	184 873	260 025

Catatan/Note: ¹ Sementara Tidak Bekerja

Sumber/Source: BPS, Survei Angkatan Kerja Nasional (Sakernas) Agustus/BPS-Statistics Indonesia, August National Labor Force Survey

Tabel
Table 3.2.7

**Pencari Kerja Terdaftar, Lowongan Kerja Terdaftar,
dan Penempatan/Pemenuhan Tenaga Kerja Menurut
Kecamatan dan Jenis Kelamin di Kota Surakarta, 2021**
*Number of Registered Job Applicants, Registered Job
Vacancies, and Placement of Workers by Sub Districts and
Sex in Surakarta Municipality, 2021*

Kecamatan Subdistrict	Pencari Kerja Terdaftar/Registered Job Applicants		
	Laki-laki Male	Perempuan Female	Jumlah Total
(1)	(2)	(3)	(4)
1. Laweyan	587	256	843
2. Serengan	242	129	371
3. Pasar Kliwon	353	206	559
4. Jebres	942	511	1453
5. Banjarsari	881	433	1305
Kota Surakarta	3 005	1 535	4 531

Lanjutan Tabel/*Continued Table* 3.2.7

Kecamatan <i>Subdistrict</i>	Lowongan Kerja Terdaftar/ <i>Registered Job Vacancies</i>		
	Laki-laki <i>Male</i>	Perempuan <i>Female</i>	Jumlah <i>Total</i>
(1)	(5)	(6)	(7)
1. Laweyan	524	236	760
2. Serengan	182	111	293
3. Pasar Kliwon	196	130	326
4. Jebres	616	317	933
5. Banjarsari	770	386	1156
Kota Surakarta	2 288	1 180	3 468

Lanjutan Tabel/Continued Table 3.2.7

Kecamatan Subdistrict	Penempatan/Pemenuhan Tenaga Kerja/Placement of Workers		
	Laki-laki Male	Perempuan Female	Jumlah Total
(1)	(5)	(6)	(7)
1. Laweyan	607	236	843
2. Serengan	265	130	395
3. Pasar Kliwon	305	172	477
4. Jebres	813	316	1129
5. Banjarsari	856	418	1274
Kota Surakarta	2 846	1 272	4 118

Sumber/Source: Dinas Tenaga Kerja Kota Surakarta/ Manpower Services of Surakarta Municipality

Tabel
Table 3.2.8
Pencari Kerja Terdaftar Menurut Pendidikan Tertinggi yang Ditamatkan dan Jenis Kelamin di Kota Surakarta, 2021
Number of Registered Job Applicants by Educational Attainment and Sex in Surakarta Municipality, 2021

<i>Pendidikan Tertinggi yang Ditamatkan</i> <i>Educational Attainment</i>	<i>Laki-laki</i> <i>Male</i>	<i>Perempuan</i> <i>Female</i>	<i>Jumlah</i> <i>Total</i>
(1)	(2)	(3)	(4)
Tidak/belum pernah sekolah/ <i>No schooling</i>	–	–	–
Tidak/belum tamat SD/Not/ <i>not yet completed primary school</i>	30	–	30
Sekolah Dasar/ <i>Primary School</i>	293	12	305
Sekolah Menengah Pertama/ <i>Junior High School</i>	422	130	552
Sekolah Menengah Atas (Umum)/ <i>Senior High School (General)</i>	510	280	790
Sekolah Menengah Atas (Kejuruan)/ <i>Senior High School (Vocational)</i>	1 188	652	1 840
Diploma I/II/III/Akademi/Diploma I/II/III/ <i>Academy</i>	217	140	357
Universitas/ <i>University</i>	345	312	657
Magister/ <i>Master</i>	–	–	–
Jumlah/Total	3 005	1 526	4 531

 Sumber/Source: Dinas Tenaga Kerja Kota Surakarta/ *Manpower Services of Surakarta Municipality*

Tabel 3.2.9 **Jumlah Pemegang Surat Ijin Bekerja Bagi Orang Asing di Kota Surakarta, 2021**
Table 3.2.9 **Number of Job Permission for Foreigner in Surakarta Municipality, 2021**

Bulan Months	Pemegang Ijin		Ijin Baru Bulan	
	Laki-laki Male	Perempuan Female	Laki-laki Male	Perempuan Female
(1)	(2)	(3)	(4)	(5)
Januari/January	11	–	2	–
Pebruari/February	12	–	–	–
Maret/March	12	–	–	–
April/April	12	–	–	–
Mei/May	11	–	1	–
Juni/June	12	–	–	–
Juli/July	12	–	–	–
Agustus/August	10	–	–	–
September/September	10	–	–	–
Oktober/October	10	–	–	–
November/November	10	–	–	–
Desember/December	8	–	–	–

Lanjutan Tabel/*Continued Table* 3.2.9

Bulan <i>Months</i>	Dicabut Bulan		Sisa Bulan Ini	
	Laki-laki <i>Male</i>	Perempuan <i>Female</i>	Laki-laki <i>Male</i>	Perempuan <i>Female</i>
(1)	(6)	(7)	(8)	(9)
Januari/January	1	–	12	–
Pebruari/February	–	–	12	–
Maret/March	–	–	12	–
April/April	1	–	11	–
Mei/May	–	–	12	–
Juni/June	–	–	12	–
Juli/July	2	–	10	–
Agustus/August	–	–	10	–
September/September	–	–	10	–
Oktober/October	–	–	10	–
November/November	2	–	8	–
Desember/December	–	–	8	–

Sumber/*Source*: Dinas Tenaga Kerja Kota Surakarta/ *Manpower Services of Surakarta Municipality*

Tabel 3.2.10 **Jumlah Lowongan Kerja di Kota Surakarta, 2021**
Table 3.2.10 **Number of Job Application in Surakarta Municipality, 2021**

	Lapangan Usaha <i>Main Industry</i>	Laki-Laki <i>Male</i>	Perempuan <i>Female</i>
	(1)	(2)	(3)
1	Pertanian, Kehutanan dan Perikanan	–	–
2	Pertambangan dan Penggalian	–	–
3	Industri Pengolahan	852	1 822
4	Pengadaan Listrik, Gas, Uap/Air dan Udara dingin	–	–
5	Pengadaan Air, Pengolahan sampah dan daur ulang, Pembuangan dan Pembersihan Limbah dan sampah	–	–
6	Konstruksi	11	1
7	Perdagangan Besar dan Eceran, Reparasi dan perawatan Mobil dan sepeda Motor	131	246
8	Transportasi dan Pergudangan	39	15
9	Penyediaan akomodasi dan Penyediaan makan minum	11	11
10	Informasi dan Komunikasi	302	335
11	Jasa Keuangan dan Asuransi	70	75
12	Real Estate	–	10
13	Jasa Profesi, Ilmiah dan teknis	57	14
14	Jasa Persewaan, Ketenagakerjaan, Agen Perjalanan dan Penunjang Usaha lainnya	–	–
15	Administrasi Pemerintahan, Pertahanan dan Jaminan Sosial Wajib	2 565	1 003
16	Jasa Pendidikan	12	8
17	Jasa Kesehatan dan Kegiatan Sosial	109	103
18	Kebudayaan Hiburan dan Rekreasi	10	7
19	Kegiatan Jasa Lainnya	271	202
20	Jasa Perorangan yang Melayani Rumah Tangga, Kegiatan yang menghasilkan Barang dan jasa oleh Rumah Tangga yang digunakan sendiri untuk memenuhi kebutuhan	1	8
21	Kegiatan Badan Internasional dan Badan Ekstra Internasional Lainnya.	–	–
	Jumlah/Total	4 441	3 860

Sumber/Source: Dinas Tenaga Kerja Kota Surakarta/ Manpower Services of Surakarta Municipality

Tabel
Table 3.2.11

Besaran Upah Minimum Kota (UMK) Surakarta, 2009-2021
Surakarta Municipality Minimum Wage, 2009-2021

Tahun Year	Upah Minimum Kota Municipality Minimum Wage
(1)	(2)
2009	723 000
2010	785 000
2011	826 252
2012	864 450
2013	915 900
2014	1 145 000
2015	1 222 400
2016	1 418 000
2017	1 534 985
2018	1 668 700
2019	1 802 700
2020	2 013 810
2021	2 035 720

Sumber/Source: Dinas Tenaga Kerja Kota Surakarta/ Manpower Services of Surakarta Municipality

04

SOSIAL DAN KESEJAHTERAAN RAKYAT SOCIAL AND WELFARE

Jumlah Sekolah,
Murid, dan Guru
*Number of Schools,
Teachers, and Pupils*

2021/2022



"Ing ngarso sung tulodho"

"Ing madyo mangun karso"

"Tut wuri handayani"

SD

Sekolah Dasar

Primary Schools

245 Sekolah/Schools

3 377 Guru/Teachers

56 343 Murid/Pupils

SMP

Sekolah Menengah Pertama

Junior High Schools

74 Sekolah/Schools

2 103 Guru/Teachers

30 685 Murid/Pupils

SMA

Sekolah Menengah Atas

Senior High Schools

31 Sekolah/Schools

1 150 Guru/Teachers

17 868 Murid/Pupils

SMK

Sekolah Menengah Kejuruan

Vocational High Schools

49 Sekolah/Schools

1 673 Guru/Teachers

23 447 Murid/Pupils

PENJELASAN TEKNIS

1. **Tidak/belum pernah sekolah** adalah mereka yang tidak pernah atau belum pernah terdaftar dan tidak pernah atau belum pernah aktif mengikuti pendidikan di suatu jenjang pendidikan formal. Termasuk juga yang tamat/belum tamat taman kanak-kanak tetapi tidak melanjutkan ke sekolah dasar.
2. **Masih bersekolah** adalah mereka yang terdaftar dan aktif mengikuti pendidikan formal dan nonformal (Paket A, B, atau C), baik pendidikan dasar, menengah maupun pendidikan tinggi. Bagi mahasiswa yang sedang cuti dianggap masih bersekolah.
3. **Tidak bersekolah lagi** adalah mereka yang pernah terdaftar dan aktif mengikuti pendidikan di suatu jenjang pendidikan formal dan nonformal (Paket A, B, atau C), tetapi pada saat pencacahan tidak lagi terdaftar dan tidak aktif mengikuti pendidikan.
4. **Tamat sekolah** adalah menyelesaikan pelajaran yang ditandai dengan lulus ujian akhir pada kelas atau tingkat terakhir suatu jenjang pendidikan di sekolah negeri maupun swasta dengan mendapatkan tanda tamat belajar/ijazah. Seseorang yang belum mengikuti pelajaran

TECHNICAL NOTES

1. **Not/never attending school** is someone who has never attended or never been registered in a formal education, such as primary, secondary, and tertiary education. Those who just completed kindergarten are considered as never attended school.
2. **Attending school** is someone who is currently attending primary, secondary, or tertiary education, including package A, package B, or package C. College student who postpones his/her study is considered as attending school.
3. **Not attending school anymore** is someone who had enrolled and participated in formal and non-formal education in the past including package A, package B, or package C, but currently does not attend school.
4. **Completed particular level of education** is someone who has completed particular level of education in private or public school and accepting graduation certificate. Someone who has never attended the highest grade but passed the final exam is considered as completed particular level of

pada kelas tertinggi tetapi telah mengikuti ujian akhir dan lulus dianggap tamat sekolah.

5. Jalur Pendidikan di Indonesia terdiri atas 1) pendidikan formal, 2) pendidikan non formal, dan 3) pendidikan informal yang ketiganya dapat saling melengkapi dan memperkaya (Undang-Undang No. 20 Tahun 2013 tentang Sistem Pendidikan Nasional).

6. Jenjang Pendidikan Formal terdiri atas pendidikan dasar, pendidikan menengah, dan pendidikan tinggi. Jenis pendidikan yang diajarkan mencakup pendidikan umum, kejuruan, akademik, profesi, vokasi, keagamaan, dan khusus.

- a. Pendidikan Dasar berbentuk Sekolah Dasar (SD) dan Madrasah Ibtidaiyah (MI) atau bentuk lain yang sederajat serta Sekolah Menengah Pertama (SMP) dan Madrasah Tsanawiyah (MTs), atau bentuk lain yang sederajat.
- b. Pendidikan Menengah berbentuk Sekolah Menengah Atas (SMA), Madrasah Aliyah (MA), Sekolah Menengah Kejuruan (SMK), dan Madrasah Aliyah Kejuruan (MAK), atau bentuk lain yang sederajat.
- c. Pendidikan Tinggi merupakan jenjang pendidikan setelah pendidikan menengah

education.

5. The Education System in Indonesia consists of 1) a formal education, 2) non-formal education, and 3) informal education that all three can be complementary and enriching (The Act No. 20 Year 2013 about The National Education System).

6. The Formal Education Level consists of primary education, secondary education, and high education. The kind of education that taught consists of general education, vocational, academic, professional, religious, and specific education.

- a. The Primary Education consists of Elementary School and Islamic Elementary School or other equivalent forms and Junior High School and MTs, or other equivalent forms.
- b. The Secondary Education consists of the senior high school, MA, Vocational School, and Vocational Madrasah Aliyah, or other equivalent forms.
- c. The High Education consists of the education level after the secondary education that

yang mencakup program pendidikan diploma, sarjana, magister, spesialis, dan doktor yang diselenggarakan oleh perguruan tinggi. Perguruan tinggi dapat berbentuk akademi, politeknik, sekolah tinggi, institut, atau universitas.

consists of diplomas, bachelor, master, specialist, and doctoral degrees that are held by the college. The colleges can be academy, polytechnic, high school, institute, or university.

7. Rumah Sakit adalah tempat pemeriksaan dan perawatan kesehatan, biasanya berada di bawah pengawasan dokter/tenaga medis, yang melayani penderita yang sakit untuk berobat rawat jalan atau rawat inap.

7. *Hospital* is a place for health check, usually controlled/supervised by doctors/medical personnel to serve the ill patients to get outpatient or inpatient treatment services.

8. Rumah Sakit Bersalin adalah rumah sakit khusus untuk persalinan, dilengkapi pelayanan spesialis pemeriksaan kehamilan, persalinan, rawat inap dan rawat jalan ibu dan anak yang berada di bawah pengawasan dokter spesialis kandungan.

8. *Maternity Hospital* is a specialized hospital for childbirth, has specialist inspection service to pregnancy, childbirth, hospitalization and outpatient for mothers and children that is under the supervision of an obstetrician.

9. Rumah Bersalin adalah sarana pelayanan kesehatan dengan izin sebagai rumah bersalin, dilengkapi pelayanan pemeriksaan kehamilan, persalinan serta pemeriksaan ibu dan anak yang berada di bawah pengawasan bidan senior.

9. *Maternity House* is health care facility with a license as a maternity house, equipped with prenatal care, childbirth and examination of mothers and children which is under the supervision of a senior midwife.

10. Poliklinik adalah sarana kesehatan yang dipakai untuk pelayanan berobat jalan, biasanya berada di bawah pengawasan

10. *Polyclinic* is a health facility in which to get outpatient services, usually under the control of doctor/medical personnel.

dokter/tenaga medis.

11. **Puskesmas** (Pusat Kesehatan Masyarakat) adalah unit pelaksana teknis dinas kesehatan kabupaten/kota yang mempunyai fungsi utama sebagai penyelenggara pelayanan kesehatan tingkat pertama. Wilayah kerja puskesmas maksimal adalah satu kecamatan dan untuk dapat menjangkau wilayah kerjanya, puskesmas mempunyai jaringan pelayanan yang meliputi unit Puskesmas Pembantu (Pustu), unit Puskesmas Keliling (Puskel), dan unit bidan desa/komunitas (Peraturan Menteri Kesehatan RI No. 75 Tahun 2014 Tentang Pusat Kesehatan Masyarakat).
11. **Public Health Center** is technical implementation unit of regency health department that have the primary function as a first-level health care providers. The working area standard of public health center is one district and to reach their working areas, public health centers have a service network covering subsidiary of public health center, mobile public health center units, and midwife units (Regulation of the Minister of Health of Indonesia Number 75 Year 2014 about Public Health Center).
12. **Imunisasi** adalah memasukkan kuman atau racun penyakit tertentu yang sudah dilemahkan (vaksin) ke dalam tubuh dengan cara disuntik atau diminum (diteteskan dalam mulut) dengan maksud agar terjadi kekebalan tubuh terhadap penyakit tersebut.
12. **Immunization** is putting enervated microbe of a certain disease into human body by injection or drinking (dropping into mouth) to make the body immune to that disease.
13. **Angka penemuan kasus tuberkulosis** adalah jumlah kasus baru tuberkulosis (TB) dan kasus TB yang didiagnosis kambuh yang diobati dalam program penanggulangan TB nasional dan dilaporkan kepada WHO, dibagi dengan perkiraan WHO terhadap jumlah kasus
13. **The case detection rate for all forms of tuberculosis** is the number of new and replese tuberculosis cases diagnosed and treated in national tuberculosis control programmes and notified to WHO, divided by WHO's estimate of the number of incident tuberculosis cases for the same year, expressed

insiden tuberkulosis pada tahun yang sama, dinyatakan sebagai persentase.

14. **Angka keberhasilan pengobatan tuberkulosis smear positive/Basil Tahan Asam (BTA) positif** adalah proporsi (dinyatakan sebagai persentase) kasus TB BTA positif yang terdaftar di bawah program pengendalian TB nasional pada tahun tertentu yang dinyatakan berhasil menyelesaikan pengobatan. Dengan atau tanpa bukti bakteriologi keberhasilan ("sembuh" dan "menyelesaikan pengobatan" masing-masing).
15. **Kasus kumulatif AIDS** adalah kumulatif kasus AIDS sampai dengan referensi waktu tertentu.
16. **BCG (*Bacillus Calmette Guerin*)** merupakan vaksinasi untuk mencegah penyakit TBC, diberikan pada bayi baru lahir atau anak, dengan suntikan pada kulit pangkal lengan atas. Bekas suntikan kemudian akan membentuk tonjolan kecil jaringan parut pada kulit lengan atas. Suntikan BCG diberikan kepada anak sebanyak 1 kali.
17. **DPT (Difteri, Pertusis, Tetanus)** merupakan vaksin untuk mencegah penyakit Difteri, Pertusis, dan Tetanus yang diberikan pada bayi berumur 3
- as a percentage.*
14. **The treatment success rate for new pulmonary smear-positive tuberculosis cases** is the proportion (expressed as a percentage) of new smear-positive tuberculosis cases registered under a national tuberculosis control programme in a given year that successfully completed treatment. With or without bacteriological evidence of success ("cured" and "treatment completed" respectively).
15. **Cummulative AIDS case** is cummulative AIDS cases with reference to a particular time.
16. **BCG (*Bacillus Calmette Guerin*)** is a vaccine to prevent TBC disease, given to newborns or children, by injection at the base of the skin of the upper arm. Injection site will form little bumps of scar tissue in the skin of the upper arm. BCG injections given to children 1 times.
17. **DPT (*Diphtheria, Pertussis, Tetanus*)** is a vaccine to prevent the diphtheria, pertussis, and tetanus disease, given to infants aged 3 months and above, with a shot

bulan ke atas, dengan suntikan pada paha, diulang 1 bulan dan 2 bulan kemudian, sehingga suntikan imunisasi DPT lengkap pada balita berjumlah 3 kali (kadang-kadang selang waktu antar suntikan bisa lebih dari 1 bulan).

in the thigh, repeated one month and two months later, so that the complete DPT immunization shots at toddler totaling 3 times (sometimes the time interval between injections can be more than 1 month).

18. Peristiwa tindak pidana yang dilaporkan ialah setiap peristiwa yang diterima kepolisian dari laporan masyarakat, atau peristiwa dimana pelakunya tertangkap tangan oleh kepolisian.

18. Reported crime incidence includes all criminal cases reported and received by police office, and all crimes caught by police.

19. Jumlah tindak pidana menggambarkan jumlah kasus tindak pidana yang terjadi pada kurun waktu tertentu.

19. Crime total refers to the number of criminal cases occurring during a given period.

20. Persentase penyelesaian tindak pidana adalah Persentase penyelesaian peristiwa tindak pidana menyatakan persentase penyelesaian tindak pidana oleh polisi. Suatu tindak pidana dinyatakan sebagai kasus yang selesai di tingkat kepolisian, apabila:

20. Crime clearance rate Crime clearence rate refers to percentage of crime clearance by police. A criminal case is categorized as a cleared case by police, if:

- a. berkas perkaranya sudah siap untuk diserahkan atau telah diserahkan kepada kejaksaan;
- b. dalam hal delik aduan, pengaduannya dicabut dalam tenggang waktu yang telah ditentukan menurut undang-undang;

- a. All documents are ready to submit or already submitted to justice court;
- b. In the case of attense that warrants complaint, the complaint was withdraw within a given period state in the law;

- c. telah diselesaikan oleh kepolisian berdasarkan azas *plichtmatigheid* (kewajiban berdasarkan kewenangan hukum);
- d. kasus yang dimaksud tidak termasuk kompetensi kepolisian;
- e. tersangka meninggal dunia;
- f. kasus kadaluwarsa.
- c. *The case was cleared by police based on the principle of *plichtmatigheid* (obligation on the basis of law authority);*
- d. *The case was not the responsibility of police office;*
- e. *The suspect died;*
- f. *The case was out of date.*
21. Untuk mengukur kemiskinan, BPS menggunakan konsep kemampuan memenuhi kebutuhan dasar (*basic needs approach*). Dengan pendekatan ini, kemiskinan dipandang sebagai ketidakmampuan dari sisi ekonomi untuk memenuhi kebutuhan dasar makanan dan bukan makanan yang diukur dari sisi pengeluaran. Metode yang digunakan adalah menghitung Garis Kemiskinan (GK), yang terdiri dari dua komponen yaitu Garis Kemiskinan Makanan (GKM) dan Garis Kemiskinan Non-Makanan (GKNM). Penghitungan Garis Kemiskinan dilakukan secara terpisah untuk daerah perkotaan dan perdesaan.
21. *To measure poverty, BPS-Statistics Indonesia has used the concept of basic needs approach. Therefore, poverty is viewed as economic inability to fulfill food and non-food basic needs which are measured by consumption / expenditure. The method used is calculating poverty line, which consists of two components that are Food Poverty Line (FPL) and Non-Food Poverty Line (NFPL). The poverty line was calculated separately for urban and rural areas.*
22. **Penduduk miskin** adalah penduduk yang memiliki rata-rata pengeluaran per kapita per bulan di bawah Garis Kemiskinan.
22. *A person whose expenditure per capita per month is below the poverty line is considered to be **poor**.*
23. **Garis Kemiskinan Makanan (GKM)** merupakan nilai pengeluaran kebutuhan minimum
23. ***The Food Poverty Line** refers to the daily minimum requirement of 2,100 kcal per capita per day.*

makanan yang disetarakan dengan 2.100 kkalori per kapita per hari.

24. Garis Kemiskinan Non-Makanan (GKNM) adalah kebutuhan minimum untuk perumahan, sandang, pendidikan, kesehatan, dan kebutuhan dasar lainnya.

24. *The Non-Food Poverty Line* refers to the minimum requirement for household necessities for clothing, education, health, and other basic individual needs.

<https://surakartakota.bps.go.id>

4.1 PENDIDIKAN EDUCATION

Tabel
Table 4.1.1

Jumlah Sekolah, Guru, dan Murid Taman Kanak-Kanak (TK) di Bawah Kementerian Pendidikan dan Kebudayaan Menurut Kecamatan di Kota Surakarta, 2020/2021 dan 2021/2022
Number of Schools, Teachers, and Pupils in Kindergarten Under The Ministry of Education and Culture by Subdistrict in Surakarta Municipality, 2020/2021 and 2021/2022

Kecamatan Subdistrict	Sekolah/Schools					
	Negeri/Public		Swasta/Private		Jumlah/Total	
	2020/2021	2021/2022	2020/2021	2021/2022	2020/2021	2021/2022
(1)	(2)	(3)	(4)	(5)	(6)	(7)
1. Laweyan	1	1	57	54	58	55
2. Serengan	1	1	26	26	27	27
3. Pasar Kliwon	1	1	36	35	37	36
4. Jebres	2	2	65	62	67	64
5. Banjarsari	2	2	92	85	94	87
Kota Surakarta	7	7	276	262	283	269

Lanjutan Tabel/*Continued Table 4.1.1*

Kecamatan Subdistrict	Guru/Teachers					
	Negeri/Public		Swasta/Private		Jumlah/Total	
	2020/2021	2021/2022	2020/2021	2021/2022	2020/2021	2021/2022
(1)	(8)	(9)	(10)	(11)	(12)	(13)
1. Laweyan	4	3	303	217	307	220
2. Serengan	4	3	105	65	109	68
3. Pasar Kliwon	4	6	193	134	197	140
4. Jebres	11	9	261	173	272	182
5. Banjarsari	20	15	428	302	448	317
Kota Surakarta	43	36	1 290	891	1 333	927

Lanjutan Tabel/*Continued Table* 4.1.1

Kecamatan Subdistrict	Murid/Pupils					
	Negeri/Public		Swasta/Private		Jumlah/Total	
	2020/2021	2021/2022	2020/2021	2021/2022	2020/2021	2021/2022
(1)	(14)	(15)	(16)	(17)	(18)	(19)
1. Laweyan	30	40	2 608	1 986	2 638	2 026
2. Serengan	61	52	958	795	1 019	847
3. Pasar Kliwon	59	59	1 919	1 603	1 978	1 662
4. Jebres	151	140	2 498	2 107	2 649	2 247
5. Banjarsari	151	171	3 872	3 260	4 023	3 431
Kota Surakarta	452	462	11 855	9 751	12 307	10 213

Catatan/*Note*: ¹ Jumlah guru termasuk kepala sekolah dan guru/*The total of teachers including headmaster and teacher*
 Sumber/*Source*: Dinas Pendidikan Kota Surakarta/*Education Office of Surakarta Municipality*

Tabel
Table 4.1.2

Jumlah Sekolah, Guru, dan Murid Raudatul Athfal (RA) di Bawah Kementerian Agama Menurut Kecamatan di Kota Surakarta, 2020/2021 dan 2021/2022
Number of Schools, Teachers, and Pupils in Raudatul Athfal (RA) Under The Ministry of Religious Affairs by Subdistrict in Surakarta Municipality, 2020/2021 and 2021/2022

Kecamatan Subdistrict	Sekolah/Schools		Guru/Teachers		Murid/Pupils	
	2020/2021	2021/2022	2020/2021	2021/2022	2020/2021	2021/2022
(1)	(2)	(3)	(4)	(5)	(6)	(7)
1. Laweyan	3	10	25	17	211	206
2. Serengan	4	10	35	37	264	191
3. Pasar Kliwon	6	3	52	46	465	368
4. Jebres	10	6	56	53	230	480
5. Banjarsari	11	5	82	87	807	689
Kota Surakarta	34	34	250	240	1977	1934

Sumber/Source: Kementerian Agama Kota Surakarta/Ministry of Religious Affairs of Surakarta Municipality

Tabel
Table 4.1.3

**Jumlah Sekolah, Guru, dan Murid Sekolah Dasar (SD)
di Bawah Kementerian Pendidikan dan Kebudayaan
Menurut Kecamatan di Kota Surakarta, 2020/2021 dan
2021/2022**

***Number of Schools, Teachers, and Pupils in Primary Schools
Under The Ministry of Education and Culture by Subdistrict
in Surakarta Municipality, 2020/2021 and 2021/2022***

Kecamatan Subdistrict	Sekolah/Schools					
	Negeri/Public		Swasta/Private		Jumlah/Total	
	2020/2021	2021/2022	2020/2021	2021/2022	2020/2021	2021/2022
(1)	(2)	(3)	(4)	(5)	(6)	(7)
1. Laweyan	37	37	13	13	50	50
2. Serengan	14	14	10	10	24	24
3. Pasar Kliwon	19	19	23	23	42	42
4. Jebres	36	35	13	13	49	48
5. Banjarsari	49	47	34	34	83	81
Kota Surakarta	155	152	93	93	248	245

Lanjutan Tabel/*Continued Table 4.1.3*

Kecamatan Subdistrict	Guru ¹ /Teachers ¹					
	Negeri/Public		Swasta/Private		Jumlah/Total	
	2020/2021	2021/2022	2020/2021	2021/2022	2020/2021	2021/2022
(1)	(8)	(9)	(10)	(11)	(12)	(13)
1. Laweyan	530	421	433	374	963	795
2. Serengan	197	147	180	146	377	293
3. Pasar Kliwon	272	207	420	354	692	561
4. Jebres	480	377	216	187	696	564
5. Banjarsari	687	528	759	636	1 446	1 164
Kota Surakarta	2 166	1 680	2 008	1 697	4 174	3 377

Lanjutan Tabel/*Continued Table* 4.1.3

Kecamatan Subdistrict	Murid/Pupils					
	Negeri/Public		Swasta/Private		Jumlah/Total	
	2020/2021	2021/2022	2020/2021	2021/2022	2020/2021	2021/2022
(1)	(14)	(15)	(16)	(17)	(18)	(19)
1. Laweyan	7 181	6 709	6 512	6 432	13 693	13 141
2. Serengan	2 478	2 328	2 461	2 357	4 939	4 685
3. Pasar Kliwon	3 365	3 205	6 905	6 741	10 270	9 946
4. Jebres	6 766	6 529	3 192	3 025	9 958	9 554
5. Banjarsari	9 351	8 881	10 394	10 136	19 745	19 017
Kota Surakarta	29 141	27 652	29 464	28 691	58 605	56 343

Catatan/*Note*: ¹ Jumlah guru termasuk kepala sekolah dan guru/*The total of teachers including headmaster and teacher*
 Sumber/*Source*: Dinas Pendidikan Kota Surakarta/*Education Office of Surakarta Municipality*

Tabel
Table 4.1.4

Jumlah Sekolah, Guru, dan Murid Madrasah Ibtidaiyah (MI) di Bawah Kementerian Agama Menurut Kecamatan Menurut Kecamatan di Kota Surakarta, 2020/2021 dan 2021/2022

Number of Schools, Teachers, and Pupils in Madrasah Ibtidaiyah (MI) Under The Ministry of Religious Affairs by Subdistrict in Surakarta Municipality, 2020/2021 and 2021/2022

Kecamatan Subdistrict	Sekolah/Schools					
	Negeri/Public		Swasta/Private		Jumlah/Total	
	2020/2021	2021/2022	2020/2021	2021/2022	2020/2021	2021/2022
(1)	(2)	(3)	(4)	(5)	(6)	(7)
1. Laweyan	–	–	1	1	1	1
2. Serengan	–	–	3	3	3	3
3. Pasar Kliwon	–	–	1	1	1	1
4. Jebres	–	–	3	3	3	3
5. Banjarsari	1	1	1	1	2	2
Kota Surakarta	1	1	9	9	10	10

Lanjutan Tabel/*Continued Table* 4.1.4

Kecamatan Subdistrict	Guru/Teachers					
	Negeri/Public		Swasta/Private		Jumlah/Total	
	2020/2021	2021/2022	2020/2021	2021/2022	2020/2021	2021/2022
(1)	(8)	(9)	(10)	(11)	(12)	(13)
1. Laweyan	–	–	34	33	34	33
2. Serengan	–	–	50	50	50	50
3. Pasar Kliwon	–	–	23	11	23	11
4. Jebres	–	–	21	31	21	31
5. Banjarsari	26	26	23	16	49	42
Kota Surakarta	26	26	151	141	177	167

Lanjutan Tabel/*Continued Table 4.1.4*

Kecamatan Subdistrict	Murid/Pupils					
	Negeri/Public		Swasta/Private		Jumlah/Total	
	2020/2021	2021/2022	2020/2021	2021/2022	2020/2021	2021/2022
(1)	(14)	(15)	(16)	(17)	(18)	(19)
1. Laweyan	–	–	484	485	484	485
2. Serengan	–	–	837	819	837	819
3. Pasar Kliwon	–	–	302	301	302	301
4. Jebres	–	–	306	364	306	364
5. Banjarsari	525	530	206	210	731	740
Kota Surakarta	525	530	2 135	2 179	2 660	2 709

Sumber/Source: Kementerian Agama Kota Surakarta/Ministry of Religious Affairs of Surakarta Municipality

Tabel
Table 4.1.5

Jumlah Sekolah, Guru, dan Murid Sekolah Menengah Pertama (SMP) di Bawah Kementerian Pendidikan dan Kebudayaan Menurut Kecamatan di Kota Surakarta, 2020/2021 dan 2021/2022
Number of Schools, Teachers, and Pupils in Lower Secondary Schools Under The Ministry of Education and Culture by Subdistrict in Surakarta Municipality, 2020/2021 and 2021/2022

Kecamatan Subdistrict	Sekolah/Schools					
	Negeri/Public		Swasta/Private		Jumlah/Total	
	2020/2021	2021/2022	2020/2021	2021/2022	2020/2021	2021/2022
(1)	(2)	(3)	(4)	(5)	(6)	(7)
1. Laweyan	8	8	9	11	17	19
2. Serengan	2	2	8	8	10	10
3. Pasar Kliwon	2	3	7	7	9	10
4. Jebres	7	7	8	8	15	15
5. Banjarsari	8	7	14	13	22	20
Kota Surakarta	27	27	46	47	73	74

Lanjutan Tabel/*Continued Table* 4.1.5

Kecamatan Subdistrict	Guru ¹ /Teachers ¹					
	Negeri/ <i>Public</i>		Swasta/ <i>Private</i>		Jumlah/ <i>Total</i>	
	2020/2021	2021/2022	2020/2021	2021/2022	2020/2021	2021/2022
(1)	(8)	(9)	(10)	(11)	(12)	(13)
1. Laweyan	435	342	293	226	728	568
2. Serengan	99	72	197	183	296	255
3. Pasar Kliwon	95	117	211	156	306	273
4. Jebres	319	268	145	117	464	385
5. Banjarsari	419	289	402	333	821	622
Kota Surakarta	1 367	1 088	1 248	1 015	2 615	2 103

Lanjutan Tabel/*Continued Table* 4.1.5

Kecamatan Subdistrict	Murid/Pupils					
	Negeri/Public		Swasta/Private		Jumlah/Total	
	2020/2021	2021/2022	2020/2021	2021/2022	2020/2021	2021/2022
(1)	(14)	(15)	(16)	(17)	(18)	(19)
1. Laweyan	5 528	5 736	2 893	2 871	8 421	8 607
2. Serengan	1 305	1 348	1 601	1 651	2 906	2 999
3. Pasar Kliwon	1 295	2 056	2 108	1 964	3 403	4 020
4. Jebres	4 400	4 587	953	897	5 353	5 484
5. Banjarsari	5 915	5 244	4 399	4 331	10 314	9 575
Kota Surakarta	18 443	18 971	11 954	11 714	30 397	30 685

Catatan/Note: ¹ Jumlah guru termasuk kepala sekolah dan guru/The total of teachers including headmaster and teacher
 Sumber/Source: Dinas Pendidikan Kota Surakarta/Education Office of Surakarta Municipality

Tabel
Table 4.1.6

Jumlah Sekolah, Guru, dan Murid Madrasah Tsanawiyah (MTs) di Bawah Kementerian Agama Menurut Kecamatan di Kota Surakarta, 2020/2021 dan 2021/2022
Number of Schools, Teachers, and Pupils in Madrasah Tsanawiyah (MTs) Under The Ministry of Religious Affairs by Subdistrict in Surakarta Municipality, 2020/2021 and 2021/2022

Kecamatan Subdistrict	Sekolah/Schools					
	Negeri/Public		Swasta/Private		Jumlah/Total	
	2020/2021	2021/2022	2020/2021	2021/2022	2020/2021	2021/2022
(1)	(2)	(3)	(4)	(5)	(6)	(7)
1. Laweyan	1	1	1	2	2	3
2. Serengan	–	–	–	–	–	–
3. Pasar Kliwon	–	–	2	2	2	2
4. Jebres	–	–	2	2	2	2
5. Banjarsari	1	1	1	1	2	2
Kota Surakarta	2	2	6	7	8	9

Lanjutan Tabel/*Continued Table* 4.1.6

Kecamatan Subdistrict	Guru/Teachers					
	Negeri/Public		Swasta/Private		Jumlah/Total	
	2020/2021	2021/2022	2020/2021	2021/2022	2020/2021	2021/2022
(1)	(8)	(9)	(10)	(11)	(12)	(13)
1. Laweyan	81	81	40	38	121	119
2. Serengan	–	–	–	–	–	–
3. Pasar Kliwon	–	–	73	48	73	48
4. Jebres	–	–	32	32	32	32
5. Banjarsari	98	79	10	5	108	84
Kota Surakarta	179	160	155	123	334	283

Lanjutan Tabel/*Continued Table 4.1.6*

Kecamatan Subdistrict	Murid/Pupils					
	Negeri/Public		Swasta/Private		Jumlah/Total	
	2020/2021	2021/2022	2020/2021	2021/2022	2020/2021	2021/2022
(1)	(14)	(15)	(16)	(17)	(18)	(19)
1. Laweyan	982	969	537	320	1 519	1 289
2. Serengan	–	–	–	–	–	–
3. Pasar Kliwon	–	–	669	650	669	650
4. Jebres	–	–	206	177	206	177
5. Banjarsari	930	938	19	2	949	940
Kota Surakarta	1 912	1 907	1 431	1 149	3 343	3 056

Sumber/Source: Kementerian Agama Kota Surakarta/Ministry of Religious Affairs of Surakarta Municipality

Tabel
Table 4.1.7

Jumlah Sekolah, Guru, dan Murid Sekolah Menengah Atas (SMA) di Bawah Kementerian Pendidikan dan Kebudayaan Menurut Kecamatan di Kota Surakarta, 2020/2021 dan 2021/2022
Number of Schools, Teachers, and Pupils in Upper Secondary Schools Under The Ministry of Education and Culture by Subdistrict in Surakarta Municipality, 2020/2021 and 2021/2022

Kecamatan Subdistrict	Sekolah/Schools					
	Negeri/Public		Swasta/Private		Jumlah/Total	
	2020/2021	2021/2022	2020/2021	2021/2022	2020/2021	2021/2022
(1)	(2)	(3)	(4)	(5)	(6)	(7)
1. Laweyan	–	–	5	5	5	5
2. Serengan	1	1	1	1	2	2
3. Pasar Kliwon	–	–	3	3	3	3
4. Jebres	2	2	5	5	7	7
5. Banjarsari	5	5	9	9	14	14
Kota Surakarta	8	8	23	23	31	31

Lanjutan Tabel/*Continued Table 4.1.7*

Kecamatan Subdistrict	Guru ¹ /Teachers ¹					
	Negeri/ <i>Public</i>		Swasta/ <i>Private</i>		Jumlah/ <i>Total</i>	
	2020/2021	2021/2022	2020/2021	2021/2022	2020/2021	2021/2022
(1)	(8)	(9)	(10)	(11)	(12)	(13)
1. Laweyan	–	–	148	278	148	278
2. Serengan	60	55	26	24	86	79
3. Pasar Kliwon	–	–	109	93	109	93
4. Jebres	134	128	120	98	254	226
5. Banjarsari	184	297	217	177	401	474
Kota Surakarta	378	480	620	670	998	1 150

Lanjutan Tabel/*Continued Table 4.1.7*

Kecamatan Subdistrict	Murid/Pupils					
	Negeri/Public		Swasta/Private		Jumlah/Total	
	2020/2021	2021/2022	2020/2021	2021/2022	2020/2021	2021/2022
(1)	(14)	(15)	(16)	(17)	(18)	(19)
1. Laweyan	–	–	2 155	4 451	2 155	4 451
2. Serengan	1 027	1 022	267	247	1 294	1 269
3. Pasar Kliwon	–	–	1 444	1 367	1 444	1 367
4. Jebres	2 323	2 352	754	730	3 077	3 082
5. Banjarsari	3 299	5 599	2 072	2 100	5 371	7 699
Kota Surakarta	6 649	8 973	6 692	8 895	13 341	17 868

Catatan/Note: ¹ Jumlah guru termasuk kepala sekolah dan guru/*The total of teachers including headmaster and teacher*

Sumber/Source: Cabang Dinas Pendidikan Wilayah VII Provinsi Jawa Tengah/*Regional VII Education Office Branch Jawa Tengah Province*

Tabel
Table 4.1.8

Jumlah Sekolah, Guru, dan Murid Sekolah Menengah Kejuruan (SMK) di Bawah Kementerian Pendidikan dan Kebudayaan Menurut Kecamatan di Kota Surakarta, 2020/2021 dan 2021/2022
Number of Schools, Teachers, and Pupils in Vocational High Schools Under The Ministry of Education and Culture by Subdistrict in Surakarta Municipality, 2020/2021 and 2021/2022

Kecamatan Subdistrict	Sekolah/Schools					
	Negeri/Public		Swasta/Private		Jumlah/Total	
	2020/2021	2021/2022	2020/2021	2021/2022	2020/2021	2021/2022
(1)	(2)	(3)	(4)	(5)	(6)	(7)
1. Laweyan	4	4	10	10	14	14
2. Serengan	1	1	3	3	4	4
3. Pasar Kliwon	1	1	2	2	3	3
4. Jebres	1	1	6	6	7	7
5. Banjarsari	2	2	19	19	21	21
Kota Surakarta	9	9	40	40	49	49

Lanjutan Tabel/*Continued Table* 4.1.8

Kecamatan Subdistrict	Guru ¹ /Teachers ¹					
	Negeri/ <i>Public</i>		Swasta/ <i>Private</i>		Jumlah/ <i>Total</i>	
	2020/2021	2021/2022	2020/2021	2021/2022	2020/2021	2021/2022
(1)	(8)	(9)	(10)	(11)	(12)	(13)
1. Laweyan	398	378	308	243	706	621
2. Serengan	86	77	113	85	199	162
3. Pasar Kliwon	61	61	36	36	97	97
4. Jebres	64	94	168	125	232	219
5. Banjarsari	270	269	439	305	709	574
Kota Surakarta	879	879	1 064	794	1 943	1 673

Lanjutan Tabel/Continued Table 4.1.8

Kecamatan Subdistrict	Murid/Pupils					
	Negeri/Public		Swasta/Private		Jumlah/Total	
	2020/2021	2021/2022	2020/2021	2021/2022	2020/2021	2021/2022
(1)	(14)	(15)	(16)	(17)	(18)	(19)
1. Laweyan	6 868	7 023	2 823	2 509	9 691	9 532
2. Serengan	1 267	1 262	1 142	1 052	2 409	2 314
3. Pasar Kliwon	1 041	1 059	457	405	1 498	1 464
4. Jebres	1 207	1 361	1 593	1 438	2 800	2 799
5. Banjarsari	3 845	4 001	3 708	3 337	7 553	7 338
Kota Surakarta	14 228	14 706	9 723	8 741	23 951	23 447

Catatan/Note: ¹ Jumlah guru termasuk kepala sekolah dan guru/The total of teachers including headmaster and teacher

Sumber/Source: Cabang Dinas Pendidikan Wilayah VII Provinsi Jawa Tengah/ Regional VII Education Office Branch Jawa Tengah Province

Tabel 4.1.9
Table

Jumlah Sekolah, Guru, dan Murid Madrasah Aliyah (MA) di Bawah Kementerian Agama Menurut Kecamatan di Kota Surakarta, 2020/2021 dan 2021/2022
Number of Schools, Teachers, and Pupils in Madrasah Aliyah (MA) Under the Ministry of Religious Affairs by Subdistrict in Surakarta Municipality, 2020/2021 and 2021/2022

Kecamatan Subdistrict	Sekolah/Schools					
	Negeri/Public		Swasta/Private		Jumlah/Total	
	2020/2021	2021/2022	2020/2021	2021/2022	2020/2021	2021/2022
(1)	(2)	(3)	(4)	(5)	(6)	(7)
1. Laweyan	1	1	1	1	2	2
2. Serengan	–	–	1	1	1	1
3. Pasar Kliwon	–	–	1	1	1	1
4. Jebres	–	–	1	1	1	1
5. Banjarsari	1	1	–	–	1	1
Kota Surakarta	2	2	4	4	6	6

Lanjutan Tabel/*Continued Table 4.1.9*

Kecamatan Subdistrict	Guru/Teachers					
	Negeri/Public		Swasta/Private		Jumlah/Total	
	2020/2021	2021/2022	2020/2021	2021/2022	2020/2021	2021/2022
(1)	(8)	(9)	(10)	(11)	(12)	(13)
1. Laweyan	86	80	36	27	122	107
2. Serengan	–	–	32	26	32	26
3. Pasar Kliwon	–	–	10	13	10	13
4. Jebres	–	–	19	13	19	13
5. Banjarsari	118	87	–	–	118	87
Kota Surakarta	204	167	97	79	301	246

Lanjutan Tabel/*Continued Table* 4.1.9

Kecamatan Subdistrict	Murid/Pupils					
	Negeri/Public		Swasta/Private		Jumlah/Total	
	2020/2021	2021/2022	2020/2021	2021/2022	2020/2021	2021/2022
(1)	(14)	(15)	(16)	(17)	(18)	(19)
1. Laweyan	1 153	1 159	208	232	1 361	1 391
2. Serengan	–	–	211	212	211	212
3. Pasar Kliwon	–	–	26	15	26	15
4. Jebres	–	–	121	99	121	99
5. Banjarsari	1 252	1 341	–	–	1 252	1 341
Kota Surakarta	2 405	2 500	566	558	2 971	3 058

Sumber/Source: Kementerian Agama Kota Surakarta/Ministry of Religious Affairs of Surakarta Municipality

Tabel 4.1.10 **Jumlah Desa¹/Kelurahan yang Memiliki Fasilitas Sekolah Menurut Kecamatan dan Tingkat Pendidikan di Kota Surakarta, 2019-2021**
Number of Villages¹ Having Educational Facilities by Subdistrict and Educational Level di Kota Surakarta, 2019-2021

Kecamatan Subdistrict	SD Primary School		
	2019	2020	2021
(1)	(2)	(3)	(4)
1. Laweyan	11	11	11
2. Serengan	7	7	7
3. Pasar Kliwon	10	10	10
4. Jebres	10	10	10
5. Banjarsari	15	15	15
Kota Surakarta	53	53	53

Lanjutan Tabel/*Continued Table* 4.1.10

Kecamatan <i>Subdistrict</i>	SMP <i>Junior High School</i>		
	2019	2020	2021
(1)	(5)	(6)	(7)
1. Laweyan	8	8	8
2. Serengan	7	7	7
3. Pasar Kliwon	8	8	8
4. Jebres	9	9	8
5. Banjarsari	10	10	10
Kota Surakarta	42	42	41

Lanjutan Tabel/*Continued Table* 4.1.10

Kecamatan Subdistrict	SMA Senior High School		
	2019	2020	2021
(1)	(8)	(9)	(10)
1. Laweyan	7	6	6
2. Serengan	4	3	3
3. Pasar Kliwon	4	3	3
4. Jebres	5	5	5
5. Banjarsari	10	10	10
Kota Surakarta	30	27	27

Lanjutan Tabel/*Continued Table* 4.1.10

Kecamatan <i>Subdistrict</i>	SMK <i>Vocational School</i>		
	2019	2020	2021
(1)	(11)	(12)	(13)
1. Laweyan	6	6	6
2. Serengan	3	3	3
3. Pasar Kliwon	3	3	3
4. Jebres	5	5	5
5. Banjarsari	12	12	12
Kota Surakarta	29	29	29

Lanjutan Tabel/*Continued Table* 4.1.10

Kecamatan Subdistrict	Perguruan Tinggi University		
	2019	2020	2021
(1)	(14)	(15)	(16)
1. Laweyan	9	8	9
2. Serengan	2	1	2
3. Pasar Kliwon	–	–	–
4. Jebres	2	3	2
5. Banjarsari	8	8	8
Kota Surakarta	21	20	21

Catatan/Note: ¹ Desa pada tabel ini termasuk Unit Permukiman Transmigrasi (UPT) yang masih dibina oleh kementerian terkait dan nagari di Kabupaten/Kota Sumatera Barat/Villages in this table include Transmigration Settlement Unit which is still fostered by the relevant ministries and the nagari in the Province of Sumatera Barat

Sumber/Source: BPS, Pendataan Potensi Desa (Podes)/ BPS–Statistics Indonesia, Village Potential Data Collection

Tabel
Table 4.1.11

Angka Partisipasi Murni (APM) dan Angka Partisipasi Kasar (APK) Menurut Jenjang Pendidikan di Kota Surakarta, 2020 dan 2021
Net Participation Rates and Gross Participation Rates by Educational Level in Surakarta Municipality, 2020 and 2021

Jenjang Pendidikan <i>Educational Level</i>	Angka Partisipasi Murni (APM) <i>Net Participation Rates</i>		Angka Partisipasi Kasar (APK) <i>Gross Participation Rates</i>	
	2020	2021	2020	2021
(1)	(2)	(3)	(4)	(5)
SD/MI <i>Elementary School</i>	99,2	98,53	105,95	105,76
SMP/MTs <i>Lower Secondary School</i>	82,58	81,34	92,50	94,58
SMA/SMK/MA <i>Upper Secondary School</i>	67,88	72,05	81,43	83,96

Sumber/Source: BPS, Survei Sosial Ekonomi Nasional (Susenas)/BPS-Statistics Indonesia, National Socioeconomic Survey

Tabel 4.1.12 **Persentase Penduduk Berumur 15 Tahun ke Atas yang Melek Huruf Menurut Kelompok Umur di Kota Surakarta, 2020 dan 2021**
Table 4.1.12 **Percentage of Literate People Aged 15 Years and Over by Age Group in Surakarta Municipality, 2020 and 2021**

Kelompok Umur Age Group	2020	2021
(1)	(2)	(3)
15–19	100,00	100,00
20–24	100,00	100,00
25–29	100,00	100,00
30–34	99,05	100,00
35–39	100,00	100,00
40–44	100,00	100,00
45–49	97,98	100,00
50+	95,39	95,92
Jumlah/Total	98,29	98,73
15–24	100,00	100,00
15–44	99,86	100,00
15+	98,29	98,73
45+	95,95	96,81

Sumber/Source: BPS, Survei Sosial Ekonomi Nasional (Susenas)/BPS-Statistics Indonesia, National Socioeconomic Survey

4.2 KESEHATAN HEALTH

Tabel 4.2.1 **Jumlah Desa¹/Kelurahan Yang Memiliki Sarana Kesehatan Menurut Kecamatan di Kota Surakarta, 2019–2021**
Table *Number of Villages¹ Having Health Facilities by Subdistrict in Surakarta Municipality, 2019–2021*

Kecamatan Subdistrict	Rumah Sakit Hospital		
	2019	2020	2021
(1)	(2)	(3)	(4)
1. Laweyan	5	5	6
2. Serengan	–	–	–
3. Pasar Kliwon	2	3	3
4. Jebres	2	2	2
5. Banjarsari	4	4	4
Kota Surakarta	13	14	15

Lanjutan Tabel/*Continued Table 4.2.1*

Kecamatan <i>Subdistrict</i>	Rumah Sakit Bersalin <i>Maternity Hospital</i>		
	2019	2020	2021
(1)	(5)	(6)	(7)
1. Laweyan	–	–	–
2. Serengan	–	–	–
3. Pasar Kliwon	–	–	–
4. Jebres	–	–	–
5. Banjarsari	–	–	–
Kota Surakarta	–	–	–

Lanjutan Tabel/*Continued Table* 4.2.1

Kecamatan <i>Subdistrict</i>	Poliklinik <i>Polyclinic</i>		
	2019	2020	2021
(1)	(8)	(9)	(10)
1. Laweyan	5	9	10
2. Serengan	4	6	6
3. Pasar Kliwon	2	3	6
4. Jebres	5	5	6
5. Banjarsari	10	12	14
Kota Surakarta	26	35	42

Lanjutan Tabel/*Continued Table 4.2.1*

Kecamatan <i>Subdistrict</i>	Puskesmas <i>Public Health Center</i>		
	2019	2020	2021
(1)	(11)	(12)	(13)
1. Laweyan	3	3	3
2. Serengan	2	2	2
3. Pasar Kliwon	2	2	2
4. Jebres	4	4	4
5. Banjarsari	6	6	6
Kota Surakarta	17	17	17

Lanjutan Tabel/*Continued Table* 4.2.1

Kecamatan <i>Subdistrict</i>	Puskesmas Pembantu <i>Subsidiary of Public Health Center</i>		
	2019	2020	2021
(1)	(14)	(15)	(16)
1. Laweyan	4	4	4
2. Serengan	3	4	4
3. Pasar Kliwon	2	2	2
4. Jebres	5	5	5
5. Banjarsari	6	6	6
Kota Surakarta	20	21	21

Lanjutan Tabel/*Continued Table 4.2.1*

Kecamatan Subdistrict	Apotek Pharmacy		
	2019	2020	2021
(1)	(17)	(18)	(19)
1. Laweyan	10	9	10
2. Serengan	6	6	6
3. Pasar Kliwon	8	8	9
4. Jebres	10	10	10
5. Banjarsari	15	15	15
Kota Surakarta	49	48	50

Catatan/Note: ¹ Desa pada tabel ini termasuk Unit Permukiman Transmigrasi (UPT) yang masih dibina oleh kementerian terkait dan nagari di Kabupaten/Kota Sumatera Barat/*Villages in this table include Transmigration Settlement Unit which is still fostered by the relevant ministries and the nagari in the Province of Sumatera Barat*

Sumber/Source: BPS, Pendataan Potensi Desa (Podes)/*BPS-Statistics Indonesia, Village Potential Data Collecting*

Tabel
Table 4.2.2

Persentase Penduduk yang Mempunyai Keluhan Kesehatan Selama Sebulan Terakhir¹ Menurut Jenis Kelamin di Kota Surakarta, 2017-2021
Percentage of People Who Had Health Complaint During a Month Prior¹ to The Survey by Sex in Surakarta Municipality, 2017-2021

Kecamatan Subdistrict	Laki-laki Male	Perempuan Female	Laki-laki + Perempuan Male + Female
(1)	(2)	(3)	(4)
2021	21,06	25,16	23,17
2020	41,70	43,82	42,79
2019	45,66	46,56	46,12
2018	39,94	42,89	41,45
2017	31,36	35,99	33,74

Catatan/Note: ¹ Dari Seluruh Penduduk/of The Entire Population

Sumber/Source: BPS, Survei Sosial Ekonomi Nasional (Susenas)/BPS-Statistics Indonesia, National Socioeconomic Survey

Tabel
Table 4.2.3**Jumlah Tenaga Kesehatan Menurut Kecamatan di Kota Surakarta, 2021**
Number of Health Human Resources by Subdistrict in Surakarta Municipality, 2021

Kecamatan Subdistrict	Dokter Doctor	Dokter Gigi Dentist	Perawat Nurse	Bidan Midwife	Tenaga kefarmasian Pharmacist
(1)	(2)	(3)	(4)	(5)	(6)
1. Laweyan	193	42	1 033	189	333
2. Serengan	34	15	43	22	67
3. Pasar Kliwon	84	13	468	111	126
4. Jebres	776	30	2 099	189	330
5. Banjarsari	232	40	1 014	187	340
Kota Surakarta	1 319	140	4 657	698	1 196

Lanjutan Tabel/*Continued Table 4.2.3*

Kecamatan Subdistrict	Tenaga Kesehatan Masyarakat Public Health worker	Tenaga Kesehatan Lingkungan Enviromental Health Worker	Tenaga Gizi Nutritionist	Ahli Teknologi Laboratorium Medik Medical Laboratory Technician
(1)	(7)	(8)	(9)	(10)
1. Laweyan	14	25	34	159
2. Serengan	4	2	5	19
3. Pasar Kliwon	20	5	20	68
4. Jebres	7	14	49	238
5. Banjarsari	11	18	29	196
Kota Surakarta	56	64	137	680

Sumber/*Source*: Dinas Kesehatan Kota Surakarta/*Public Health Service of Surakarta Municipality*

Tabel
Table 4.2.4

Jumlah Rumah Sakit Umum, Rumah Sakit Khusus, Puskesmas, Klinik Pratama, dan Posyandu Menurut Kecamatan di Kota Surakarta, 2020 dan 2021
Number of General Hospital, Specialized Hospital, Public Health Center, Primary Clinic, and Integrated Health Post by Subdistrict in Surakarta Municipality, 2020 and 2021

Kecamatan Subdistrict	Rumah Sakit Umum General Hospital		Rumah Sakit Khusus Specialized Hospital	
	2020	2021	2020	2021
(1)	(2)	(3)	(4)	(5)
1. Laweyan	5	5	3	3
2. Serengan	–	–	–	–
3. Pasar Kliwon	3	3	–	–
4. Jebres	3	3	1	1
5. Banjarsari	4	4	–	–
Kota Surakarta	15	15	4	4

Lanjutan Tabel/*Continued Table* 4.2.4

Kecamatan <i>Subdistrict</i>	Puskesmas Rawat Inap <i>Public Health Center with Inpatient Care</i>		Puskesmas Non Rawat Inap <i>Public Health Center without Inpatient Care</i>	
	2020	2021	2020	2021
(1)	(6)	(7)	(8)	(9)
1. Laweyan	1	1	2	2
2. Serengan	–	–	–	–
3. Pasar Kliwon	1	1	1	1
4. Jebres	1	1	3	3
5. Banjarsari	2	1	4	5
Kota Surakarta	5	4	12	13

Lanjutan Tabel/*Continued Table 4.2.4*

Kecamatan Subdistrict	Klinik Pratama Primary Clinic		Posyandu Integrated Health Post	
	2020	2021	2020	2021
(1)	(10)	(11)	(12)	(13)
1. Laweyan	25	16	109	109
2. Serengan	7	5	63	63
3. Pasar Kliwon	6	4	100	99
4. Jebres	17	12	161	161
5. Banjarsari	33	28	173	186
Kota Surakarta	88	65	606	618

Sumber/*Source*: Dinas Kesehatan Kota Surakarta/*Public Health Service of Surakarta Municipality*

Tabel
Table 4.2.5**Jumlah Kasus Penyakit Menurut Kecamatan dan Jenis Penyakit di Kota Surakarta, 2020-2021**
Number of Disease Cases by Sub District and Type of Disease in Surakarta Municipality, 2020-2021

Kecamatan Subdistrict	Malaria (Suspek) Malaria (Suspect)		TB Paru Tuberculosis		Pneumonia Pneumonia	
	2020	2021	2020	2021	2020	2021
(1)	(2)	(3)	(4)	(5)	(6)	(7)
1. Laweyan	–	–	79	75	30	47
2. Serengan	–	–	39	48	20	31
3. Pasar Kliwon	–	–	132	76	22	48
4. Jebres	–	–	99	129	42	52
5. Banjarsari	–	–	322	136	64	84
Kota Surakarta	–	–	671	464	178	262

Lanjutan Tabel/*Continued Table 4.2.5*

Kecamatan Subdistrict	Kusta Leprosy		Tetanus Neonatorum Tetanus Neonatorum		Campak Measles	
	2020	2021	2020	2021	2020	2021
(1)	(8)	(9)	(10)	(11)	(12)	(13)
1. Laweyan	1	5	–	–	–	–
2. Serengan	–	–	–	–	–	–
3. Pasar Kliwon	1	1	–	–	–	–
4. Jebres	3	1	–	–	–	1
5. Banjarsari	1	1	–	–	–	–
Kota Surakarta	6	8	–	–	–	1

Lanjutan Tabel/*Continued Table* 4.2.5

Kecamatan Subdistrict	Diare <i>Diarrhoea</i>		DBD Dengue <i>Hemorrhagic Fever</i>		HIV/AIDS Kasus Baru <i>New Cases</i>	
	2020	2021	2020	2021	2020	2021
(1)	(14)	(15)	(16)	(17)	(18)	(19)
1. Laweyan	1 498	1 066	12	7	17	20
2. Serengan	1 064	588	3	3	5	5
3. Pasar Kliwon	1 210	607	4	6	10	10
4. Jebres	1 913	1 056	32	16	2	23
5. Banjarsari	2 623	1 921	22	9	71	27
Kota Surakarta	8 308	5 238	73	41	105	85

Sumber/*Source*: Dinas Kesehatan Kota Surakarta/*Public Health Service of Surakarta Municipality*

Tabel
Table 4.2.6**Jumlah Pasangan Usia Subur (PUS) dan Metode Kontrasepsi Menurut Kecamatan di Kota Surakarta, 2021**
Number of Eligible Couples and Contraception Method by Subdistrict in Surakarta Municipality, 2021

Kecamatan Subdistrict	PUS Eligible Couples	Metode Kontrasepsi/Contraception Method		
		IUD	PIL	KONDOM
(1)	(2)	(3)	(4)	(5)
1 Laweyan	6 767	1 630	765	1 055
2 Serengan	3 228	783	227	571
3 Pasar Kliwon	9 316	1 218	627	1 184
4 Jebres	16 478	1 864	920	2 057
5 Banjarsari	21 771	2 548	2 284	1 748
Kota Surakarta	57 560	8 043	4 823	6 615

Lanjutan Tabel/*Continued Table* 4.2.6

Kecamatan <i>Subdistrict</i>	Metode Kontrasepsi/ <i>Contraception Method</i>			
	MOP	MOW	Suntik <i>Injection</i>	Implan <i>Implant</i>
(1)	(2)	(3)	(4)	(5)
1 Laweyan	25	451	2 547	294
2 Serengan	25	258	1 117	247
3 Pasar Kliwon	32	532	2 192	448
4 Jebres	46	965	4 766	1 033
5 Banjarsari	69	1 013	6 804	1 122
Kota Surakarta	197	3 219	17 426	3 144

Sumber/*Source*: Dinas Pemberdayaan Perempuan dan Perlindungan Anak serta Pengendalian Penduduk dan Keluarga Berencana Kota Surakarta/ *Office of Women's Empowerment and Child Protection and Population Control and Family Planning of Surakarta Municipality*

4.3 AGAMA DAN SOSIAL LAINNYA RELIGION AND OTHER SOCIAL AFFAIRS

Tabel 4.3.1 **Jumlah Penduduk¹ Menurut Kecamatan dan Agama yang Dianut di Kota Surakarta, 2021**
Table 4.3.1 **Population by Subdistrict and Religion in Surakarta Municipality, 2021**

Kecamatan Subdistrict	Islam	Protestan Protestant	Katolik Catholic	Hindu	Budha Buddha	Lainnya Others
(1)	(2)	(3)	(4)	(5)	(6)	(7)
1. Laweyan	87 944	9 142	5 497	100	133	5 559
2. Serengan	41 682	8 595	3 977	10	233	3 992
3. Pasar Kliwon	76 795	5 680	4 461	14	146	4 492
4. Jebres	105 915	27 907	14 625	97	507	14 378
5. Banjarsari	144 402	28 225	12 040	139	278	12 127
Kota Surakarta	456 738	79 549	40 600	360	1 297	40 548

Catatan/Note: ¹Data Konsolidasi Bersih Tahun 2021 Semester II

Sumber/Source: Dinas Administrasi Kependudukan dan Pencatatan Sipil Kota Surakarta/ Population and Registration Administration of Surakarta Municipality

Tabel
Table 4.3.2**Jumlah Tempat Peribadatan Menurut Kecamatan di Kota Surakarta, 2021**
Number of Places of Worship by Subdistrict and Religion in Surakarta Municipality, 2021

Kecamatan Subdistrict	Masjid Mosque	Mushola Pray Room	Gereja Protestan Protestant Church	Gereja Katholik Catholic Church	Pura Temple	Vihara
(1)	(2)	(3)	(4)	(5)	(6)	(7)
1. Laweyan	133	45	23	2	1	–
2. Serengan	52	17	24	–	–	1
3. Pasar Kliwon	97	27	23	2	1	–
4. Jebres	170	52	83	2	1	3
5. Banjarsari	252	42	84	–	–	4
Kota Surakarta	704	183	237	6	3	8

Sumber/Source: Kementerian Agama Kota Surakarta/ Religion Office of Surakarta Municipality

Tabel 4.3.3 **Jumlah Desa¹/Kelurahan yang Mengalami Bencana Alam² Menurut Kecamatan di Kota Surakarta, 2019– 2021**
Number of Villages¹ that Had Natural Disaster² by Subdistrict in Surakarta Municipality, 2019– 2021

Kecamatan Subdistrict	Banjir/Flood		
	2019	2020	2021
(1)	(2)	(3)	(4)
1. Laweyan	–	–	2
2. Serengan	–	–	–
3. Pasar Kliwon	1	3	–
4. Jebres	1	1	2
5. Banjarsari	–	3	–
Kota Surakarta	2	7	4

Lanjutan Tabel/*Continued Table* 4.3.3

Kecamatan Subdistrict	Gempa Bumi/ <i>Earthquake</i>		
	2019	2020	2021
(1)	(5)	(6)	(7)
1. Laweyan	–	1	–
2. Serengan	–	–	–
3. Pasar Kliwon	–	–	–
4. Jebres	–	–	–
5. Banjarsari	–	–	–
Kota Surakarta	–	1	–

Lanjutan Tabel/*Continued Table* 4.3.3

Kecamatan Subdistrict	Tanah Longsor/ <i>Landslide</i>		
	2019	2020	2021
(1)	(8)	(9)	(10)
1. Laweyan	–	–	–
2. Serengan	–	–	–
3. Pasar Kliwon	–	–	–
4. Jebres	–	–	–
5. Banjarsari	–	2	–
Kota Surakarta	–	2	–

Catatan/*Note*: ¹ Desa pada tabel ini termasuk Unit Permukiman Transmigrasi (UPT) yang masih dibina oleh kementerian terkait dan nagari di Kabupaten/Kota Sumatera Barat/*Villages in this table are included in Transmigration Settlement Unit which is still fostered by the relevant ministries and the nagari in the Province of Sumatera Barat*

² Terjadi dalam tiga tahun terakhir sampai dengan saat pencacahan/*Occured during the last three years by the time of enumeration*

Sumber/*Source*: BPS, Pendataan Potensi Desa (Podes)/*BPS-Statistics Indonesia, Village Potential Data Collecting*

Tabel
Table 4.3.4

**Jumlah Jemaah Haji yang Diberangkatkan ke Tanah Suci
Mekah Menurut Kecamatan di Kota Surakarta, 2021**
*Number of Hajj Pilgrims Departured to the Holyland of
Mecca by Sub District, 2021*

Kecamatan <i>Subdistrict</i>	Jenis Kelamin/Sex		Jumlah <i>Total</i>
	Laki-laki <i>Male</i>	Perempuan <i>Female</i>	
(1)	(2)	(3)	(4)
1. Laweyan	–	–	–
2. Serengan	–	–	–
3. Pasar Kliwon	–	–	–
4. Jebres	–	–	–
5. Banjarsari	–	–	–
Kota Surakarta	–	–	–

Sumber/Source: Kementerian Agama Kota Surakarta/ Religion Office of Surakarta Municipality

Tabel
Table 4.3.5**Jumlah Peristiwa Nikah Menurut Kecamatan di Kota Surakarta, 2021**
Number of Marriage Events by Sub District in Surakarta Municipality, 2021

Kecamatan Subdistrict	Peristiwa Nikah/Marriage Events		
	Nikah di Kantor Marriage at the Office	Nikah Di Luar Kantor Marriage outside the office	Jumlah Total
	(1)	(2)	(3)
1. Laweyan	157	555	712
2. Serengan	108	351	459
3. Pasar Kliwon	245	261	506
4. Jebres	323	336	659
5. Banjarsari	377	447	824
Kota Surakarta	1 210	1 950	3 160

Sumber/Source: Kementerian Agama Kota Surakarta/ Religion Office of Surakarta Municipality

Tabel
Table 4.3.6

**Jumlah Talak dan Cerai Menurut Kecamatan di Kota
Surakarta, 2021**
**Number of Divorces by Sub District in Surakarta
Municipality, 2021**

Kecamatan Subdistrict	Talak dan Cerai/MDivorces		
	Cerai Talak Divorce by Talak	Cerai Gugat Divorce by Petition	Jumlah Total
(1)	(2)	(3)	(4)
1. Laweyan
2. Serengan
3. Pasar Kliwon
4. Jebres
5. Banjarsari
Kota Surakarta

Sumber/Source: Pengadilan Agama Surakarta Kelas I A/ Religion Courts of Surakarta Municipality Class I A

Tabel 4.3.7
Table

Jumlah Perceraian Menurut Faktor dan Kecamatan di Kota Surakarta, 2021
Number of Divorces by Factors and Sub District in Surakarta Municipality, 2021

Kecamatan Subdistrict	Zina Adultery	Mabuk Drunk	Madat Addict	Judi Gambling	Meninggalkan Salah Satu Pihak Leaving Another Party	Dihukum Penjara Sentenced to Prison
(1)	(2)	(3)	(4)	(5)	(6)	(7)
1. Laweyan
2. Serengan
3. Pasar Kliwon
4. Jebres
5. Banjarsari
Kota Surakarta

Lanjutan Tabel/*Continued Table* 4.3.7

Kecamatan <i>Subdistrict</i>	Poligami <i>Polygamy</i>	Kekerasan dalam Rumah Tangga <i>Domestic Violence</i>	Cacat Badan <i>Physical Disability</i>	Perselisihan Pertengkar Terus Menerus <i>Disputes and Continuing Quarrel</i>
(1)	(8)	(9)	(10)	(11)
1. Laweyan
2. Serengan
3. Pasar Kliwon
4. Jebres
5. Banjarsari
Kota Surakarta

Lanjutan Tabel/*Continued Table 4.3.7*

Kecamatan Subdistrict	Kawin Paksa Forced Marriage	Murtad Change Religion	Ekonomi Economy	Lain-lain Others	Jumlah Total
(1)	(12)	(13)	(14)	(15)	(16)
1. Laweyan
2. Serengan
3. Pasar Kliwon
4. Jebres
5. Banjarsari
Kota Surakarta

Sumber/*Source*: Pengadilan Agama Surakarta Kelas I A/ *Religion Courts of Surakarta Municipality Class I A*

Tabel
Table 4.3.8

Jumlah Kejahatan yang Dilaporkan, Risiko Penduduk Terkena Kejahatan per 1.000 Penduduk, Persentase Penyelesaian Kejahatan, dan Selang Waktu Terjadinya Kejahatan Menurut Kecamatan di Kota Surakarta, 2019-2021

Crime Total, Crime Rate per 1.000 Population, Clearance Rate, and Crime Clock by Sub District in Surakarta Municipality, 2019-2021

Kepolisian Police Office	Jumlah Kejahatan yang Dilaporkan/ <i>Crime Total</i>		
	2019	2020	2021
(1)	(2)	(3)	(4)
1. Sektor Laweyan	21	36	17
2. Sektor Serengan	59	57	12
3. Sektor Pasar Kliwon	42	54	15
4. Sektor Jebres	225	176	37
5. Sektor Banjarsari	84	166	35
6. Resor Surakarta	335	250	550
Kota Surakarta	766	739	666

Lanjutan Tabel/Continued Table 4.3.8

Kepolisian Police Office	Risiko Penduduk Terkena Kejahatan per 1,000 Penduduk Crime Rate per 1,000 Population		
	2019	2020	2021
(1)	(2)	(3)	(4)
1, Sektor Laweyan	0,32	0,41	0,19
2, Sektor Serengan	1,25	1,19	0,25
3, Sektor Pasar Kliwon	0,62	0,69	0,19
4, Sektor Jebres	1,39	1,27	0,27
5, Sektor Banjarsari	0,82	0,98	0,21
6, Resor Surakarta	–	–	–
Kota Surakarta	1,51	1,41	1,27

Lanjutan Tabel/*Continued Table* 4.3.8

Kepolisian <i>Police Office</i>	Persentase Penyelesaian Kejahatan <i>Clearance Rate</i>		
	2019	2020	2021
(1)	(2)	(3)	(4)
1. Sektor Laweyan	80,95	69,44	64,71
2. Sektor Serengan	69,49	43,86	50,00
3. Sektor Pasar Kliwon	71,43	51,85	60,00
4. Sektor Jebres	7,56	25,00	54,05
5. Sektor Banjarsari	42,86	59,04	62,86
6. Resor Surakarta	110,75	135,20	85,45
Kota Surakarta	66,84	75,51	80,78

Lanjutan Tabel/*Continued Table 4.3.8*

Kepolisian <i>Police Office</i>	Selang Waktu Terjadinya Kejahatan ¹ / <i>Crime Clock</i> ¹		
	2019	2020	2021
(1)	(2)	(3)	(4)
1. Sektor Laweyan	09:04:34:17	20:12:40:00	23:04:14:07
2. Sektor Serengan	08:01:13:13	10:10:31:35	29:14:00:00
3. Sektor Pasar Kliwon	04:14:17:09	14:08:26:40	23:16:00:00
4. Sektor Jebres	17:20:16:00	22:19:30:00	17:12:19:28
5. Sektor Banjarsari	16:19:08:34	24:04:28:55	23:17:08:34
6. Resor Surakarta	11:23:38:30	16:01:26:24	07:07:12:00
Kota Surakarta	05:05:47:47	05:10:23:33	06:00:41:05

Catatan/*Note*: ¹Format waktu = Hari : Jam : Menit : Detik / *Time Format = Day : Hour : Minute : Second*

Sumber/*Source*: Kepolisian Resor Kota Surakarta/ *city police of Surakarta Municipality*

Tabel 4.3.9
Table**Jumlah Kejadian Bencana Alam Menurut Kecamatan di Kota Surakarta, 2021**
Number of Natural Disaster Events by Sub District in Surakarta Municipality, 2021

Kecamatan Subdistrict	Gempa Bumi Earthquake	Tsunami Tsunami	Gempa Bumi dan Tsunami Earthquake and Tsunami	Letusan Gunung Api Volcanic Eruption	Tanah Longsor Landslide
(1)	(2)	(3)	(4)	(5)	(6)
1. Laweyan	–	–	–	–	–
2. Serengan	–	–	–	–	–
3. Pasar Kliwon	–	–	–	–	1
4. Jebres	–	–	–	–	1
5. Banjarsari	–	–	–	–	1
Kota Surakarta	–	–	–	–	3

Lanjutan Tabel/*Continued Table* 4.3.9

Kecamatan <i>Subdistrict</i>	Banjir Bandang <i>Flash Floods</i>	Kekeringan <i>Drought</i>	Kebakaran Hutan dan Lahan <i>Forest and Land Fires</i>	Angin Puting Beliung <i>Tornado</i>	Gelombang Pasang/ Abrasi <i>Tidal Wave/ Abrasion</i>
(1)	(7)	(8)	(9)	(10)	(11)
1. Laweyan	–	–	–	–	–
2. Serangan	–	–	–	–	–
3. Pasar Kliwon	–	–	–	–	–
4. Jebres	–	–	–	–	–
5. Banjarsari	–	–	–	–	–
Kota Surakarta	–	–	–	–	–

Sumber/*Source*: Badan Penanggulangan Bencana Daerah Kota Surakarta/ *Regional Disaster Management Agency of Surakarta Municipality*

Tabel
Table 4.3.10**Jumlah Korban yang Diakibatkan Bencana Alam Menurut Kecamatan di Kota Surakarta, 2021**
Number of Victims Due to Natural Disaster by Sub District in Surakarta Municipality, 2021

Kecamatan Subdistrict	Gempa Bumi/Earthquake			Tsunami/Tsunami		
	Meninggal dan Hilang Fatality and Missing	Luka-luka Injured	Terdampak dan Mengungsi Affected and Evacuated	Meninggal dan Hilang Fatality and Missing	Luka-luka Injured	Terdampak dan Mengungsi Affected and Evacuated
(1)	(2)	(3)	(4)	(5)	(6)	(7)
1. Laweyan	–	–	–	–	–	–
2. Serengan	–	–	–	–	–	–
3. Pasar Kliwon	–	–	–	–	–	–
4. Jebres	–	–	–	–	–	–
5. Banjarsari	–	–	–	–	–	–
Kota Surakarta	–	–	–	–	–	–

Lanjutan Tabel/*Continued Table* 4.3.10

Kecamatan <i>Subdistrict</i>	Gempa Bumi dan Tsunami <i>Earthquake and Tsunami</i>			Letusan Gunung Api <i>Volcanic Eruption</i>		
	Meninggal dan Hilang <i>Fatality and Missing</i>	Luka-luka <i>Injured</i>	Terdampak dan Mengungsi <i>Affected and Evacuated</i>	Meninggal dan Hilang <i>Fatality and Missing</i>	Luka-luka <i>Injured</i>	Terdampak dan Mengungsi <i>Affected and Evacuated</i>
(1)	(8)	(9)	(10)	(11)	(12)	(13)
1. Laweyan	–	–	–	–	–	–
2. Serengan	–	–	–	–	–	–
3. Pasar Kliwon	–	–	–	–	–	–
4. Jebres	–	–	–	–	–	–
5. Banjarsari	–	–	–	–	–	–
Kota Surakarta	–	–	–	–	–	–

Lanjutan Tabel/*Continued Table* 4.3.10

Kecamatan <i>Subdistrict</i>	Tanah Longsor <i>Landslide</i>			Banjir <i>Floods</i>		
	Meninggal dan Hilang <i>Fatality and Missing</i>	Luka-luka <i>Injured</i>	Terdampak dan Mengungsi <i>Affected and Evacuated</i>	Meninggal dan Hilang <i>Fatality and Missing</i>	Luka-luka <i>Injured</i>	Terdampak dan Mengungsi <i>Affected and Evacuated</i>
(1)	(14)	(15)	(16)	(17)	(18)	(19)
1. Laweyan	–	–	–	–	–	–
2. Serengan	–	–	–	–	–	–
3. Pasar Kliwon	–	–	–	–	–	–
4. Jebres	–	–	–	–	–	–
5. Banjarsari	–	–	–	–	–	–
Kota Surakarta	–	–	–	–	–	–

Lanjutan Tabel/*Continued Table* 4.3.10

Kecamatan <i>Subdistrict</i>	Kekeringan <i>Drought</i>			Kebakaran Hutan dan Lahan <i>Forest and Land Fires</i>		
	Meninggal dan Hilang <i>Fatality and Missing</i>	Luka-luka <i>Injured</i>	Terdampak dan Mengungsi <i>Affected and Evacuated</i>	Meninggal dan Hilang <i>Fatality and Missing</i>	Luka-luka <i>Injured</i>	Terdampak dan Mengungsi <i>Affected and Evacuated</i>
(1)	(20)	(21)	(22)	(23)	(24)	(25)
1. Laweyan	–	–	–	–	–	–
2. Serengan	–	–	–	–	–	–
3. Pasar Kliwon	–	–	–	–	–	–
4. Jebres	–	–	–	–	–	–
5. Banjarsari	–	–	–	–	–	–
Kota Surakarta	–	–	–	–	–	–

Lanjutan Tabel/*Continued Table* 4.3.10

Kecamatan <i>Subdistrict</i>	Angin Puting Beliung/ <i>Tornado</i>			Gelombang Pasang/Abrasi <i>Tidal Wave/Abrasion</i>		
	Meninggal dan Hilang <i>Fatality and Missing</i>	Luka-luka <i>Injured</i>	Terdampak dan Mengungsi <i>Affected and Evacuated</i>	Meninggal dan Hilang <i>Fatality and Missing</i>	Luka-luka <i>Injured</i>	Terdampak dan Mengungsi <i>Affected and Evacuated</i>
(1)	(26)	(27)	(28)	(29)	(30)	(31)
1. Laweyan	–	–	–	–	–	–
2. Serengan	–	–	–	–	–	–
3. Pasar Kliwon	–	–	–	–	–	–
4. Jebres	–	–	–	–	–	–
5. Banjarsari	–	–	–	–	–	–
Kota Surakarta	–	–	–	–	–	–

Sumber/*Source*: Badan Penanggulangan Bencana Daerah Kota Surakarta/ *Regional Disaster Management Agency of Surakarta Municipality*

Tabel
Table 4.3.11

Jumlah Kerusakan Rumah yang Diakibatkan Bencana Alam Menurut Kecamatan di Kota Surakarta, 2020 dan 2021
Number of Damaged Houses Due to Natural Disaster by Sub District in Surakarta Municipality, 2020 and 2021

Kecamatan Subdistrict	Rusak Berat Severely Damaged		Rusak Sedang Damaged	
	2020	2021	2020	2021
(1)	(2)	(3)	(4)	(5)
1. Laweyan	–	–	–	–
2. Serengan	–	–	–	–
3. Pasar Kliwon	–	–	–	–
4. Jebres	–	–	–	–
5. Banjarsari	–	–	–	–
Kota Surakarta	–	–	–	–

Lanjutan Tabel/*Continued Table* 4.3.11

Kecamatan <i>Subdistrict</i>	Rusak Ringan <i>Lightly Damaged</i>		Terendam <i>Submerged</i>	
	2020	2021	2020	2021
(1)	(6)	(7)	(8)	(9)
1. Laweyan	–	–	–	–
2. Serengan	–	–	–	–
3. Pasar Kliwon	–	–	–	–
4. Jebres	–	–	–	–
5. Banjarsari	–	–	–	–
Kota Surakarta	–	–	–	–

Sumber/*Source*: Badan Penanggulangan Bencana Daerah Kota Surakarta/ *Regional Disaster Management Agency of Surakarta Municipality*

Tabel
Table 4.3.12

Jumlah Penerima Bantuan (Kepala Keluarga) dan Anggaran Bantuan Sosial Pangan Menurut Kecamatan di Kota Surakarta, 2021
Number of Aid Recipients (Head of Household) and Food Social Assistance Budget by Sub District in Surakarta Municipality, 2021

Kecamatan Subdistrict	Jumlah Penerima Bantuan (kepala keluarga) Number of Beneficiaries (head of household)		Jumlah Anggaran (ribu rupiah) Budget Amount (thousand rupiahs)	
	Rencana Planning	Realisasi Realization	Rencana Planning	Realisasi Realization
(1)	(2)	(3)	(4)	(5)
1. Laweyan	4 593	4 593	918 600	918 600
2. Serengan	2 952	2 952	590 400	590 400
3. Pasar Kliwon	5 405	5 405	1 081 000	1 081 000
4. Jebres	9 106	9 106	1 821 200	1 821 200
5. Banjarsari	10 491	10 491	2 098 200	2 098 200
Kota Surakarta	32 547	32 547	6 509 400	6 509 400

Catatan/Note: Data BSP Bulan September 2021

Sumber/Source: Dinas Sosial Kota Surakarta/ Social Services of Surakarta Municipality

Tabel
Table 4.3.13**Jumlah Peristiwa Kebakaran dan Jenis yang Terbakar Menurut Bulan di Kota Surakarta, 2021**
Numbers of Fire Incident and Fire Objects by Months in Surakarta Municipality, 2021

Bulan Months	Peristiwa Kebakaran Fire Incident	Jenis yang Terbakar/Fire Object					
		Rumah House	Kantor Office	Ind/ Pabrik Factory	Pasar Market	Toko Swalayan Convenience Store	Lainnya Others
(1)	(2)	(3)	(4)	(5)	(6)	(7)	(8)
Januari/January	5	4	–	–	–	–	1
Februari/February	3	1	–	–	–	–	2
Maret/March	6	3	–	–	–	–	3
April/April	5	3	–	–	–	–	2
Mei/May	6	4	–	–	–	1	1
Juni/June	6	5	–	–	–	–	1
Juli/July	2	–	–	–	–	1	1
Agustus/August	7	2	–	–	–	–	5
September/ September	9	4	–	2	–	–	3
Oktober/October	11	2	1	–	–	3	5
November/ November	4	3	–	–	–	–	1
Desember/December	–	–	–	–	–	–	–
Jumlah/Total	64	31	1	2	–	5	25

Sumber/Source: Dinas Pemadam Kebakaran Kota Surakarta/Fire Department of Surakarta Municipality

Tabel
Table 4.3.14**Jumlah Peristiwa Kebakaran dan Penyebab Terjadinya Kebakaran Menurut Bulan di Kota Surakarta, 2021**
Numbers of Fire Incident dan Causes of Fire by Months in Surakarta Municipality, 2021

Bulan Months	Peristiwa Kebakaran Fire Incident	Penyebab Terjadinya Kebakaran/Causes of Fire			
		Listrik Electricity	Kompur Gas Gas Stove	Kompur Minyak Kerosene Stove	Lainnya Others
(1)	(2)	(3)	(4)	(5)	(6)
Januari/January	5	3	2	–	–
Februari/February	3	2	–	–	1
Maret/March	6	2	1	–	3
April/April	5	4	1	–	–
Mei/May	6	3	1	1	1
Juni/June	6	5	1	–	–
Juli/July	2	1	–	–	1
Agustus/August	7	2	–	–	5
September/September	9	6	1	1	1
Oktober/October	11	5	1	–	5
November/November	4	1	2	–	1
Desember/December	–	–	–	–	–
Jumlah/Total	64	34	10	2	18

Sumber/Source: Dinas Pemadam Kebakaran Kota Surakarta/Fire Department of Surakarta Municipality

Tabel
Table 4.3.15**Jumlah Peristiwa Kebakaran, Korban (Jiwa), dan Taksiran Kerugian (Ribu Rupiah) Menurut Bulan di Kota Surakarta, 2021**
Number of Fires Incident, Casualties (People), and Estimated Losses (Thousands Rupiah) by Months in Surakarta Municipality, 2021

Bulan Months	Peristiwa Kebakaran Fire Incident	Korban/Casualty		Taksiran Kerugian Estimated Losses
		Mati Dead	Luka-luka Wounded	
(1)	(2)	(3)	(4)	(5)
Januari/January	5	1	5	144 000
Februari/February	3	–	3	14 000
Maret/March	6	–	6	13 000
April/April	5	–	5	33 750
Mei/May	6	–	6	210 250
Juni/June	6	–	6	1 352 700 ¹
Juli/July	2	–	2	– ¹
Agustus/August	7	–	7	18 000
September/September	9	–	9	830 000
Oktober/October	11	–	11	35 000
November/November	4	–	4	7 000
Desember/December	–	–	–	–
Jumlah/Total	64	1	64	2 657 700

Catatan/Note: ¹Taksiran Kerugian Sudah Terekap pada bulan juni karena kebakaran terjadi pada tanggal 31 juni 2021 s/d 01 Juli 2021
 Sumber/Source: Dinas Pemadam Kebakaran Kota Surakarta/Fire Department of Surakarta Municipality

Tabel 4.3.16 **Jumlah Fasilitas Perlindungan Sosial Menurut Kecamatan di Kota Surakarta, 2021**
Table 4.3.16 **Number of Social Secure Facilities by Subdistrict in Surakarta Municipality, 2021**

Kecamatan Subdistrict	Panti Asuhan Orphanage	Panti Wreda / Jompo Nursing Home/ Elderly	Panti Cacat Handicapped Home	Panti Rehabilitasi eks Psikotik Ex Psychotic Rehabilitation Institution
(1)	(2)	(3)	(4)	(5)
1. Laweyan	4	–	2	–
2. Serengan	3	–	1	–
3. Pasar Kliwon	–	1	–	–
4. Jebres	2	2	1	3
5. Banjarsari	5	2	3	–
Kota Surakarta	14	5	7	3

Sumber/Source: Dinas Sosial Kota Surakarta/ Social Services of Surakarta Municipality

Tabel 4.3.17
Table

Jumlah Penyandang Tuna Sosial Menurut Jenis dan Kecamatan di Kota Surakarta, 2021
Number of Social Handicap by Type and Sub District in Surakarta Municipality, 2021

Kecamatan Subdistrict	Lansia Terlantar Displaced Elderly	WTS Prostitutes	PGOT ¹ Handicapped Home	Waria Transgender
(1)	(2)	(3)	(4)	(5)
1. Laweyan	81	–	3	2
2. Serengan	20	–	2	–
3. Pasar Kliwon	20	–	7	3
4. Jebres	20	–	1	9
5. Banjarsari	20	–	6	–
Kota Surakarta	161	–	19	14

Lanjutan Tabel/*Continued Table* 4.3.17

Kecamatan <i>Subdistrict</i>	Anak Terlantar <i>Homeless child</i>	Anak Jalanan <i>Street Children</i>	Bekas Napi <i>Ex-convict</i>
(1)	(6)	(7)	(8)
1. Laweyan	6	–	3
2. Serengan	10	–	9
3. Pasar Kliwon	13	–	2
4. Jebres	9	21	7
5. Banjarsari	27	25	25
Kota Surakarta	65	46	46

Catatan/*Note*: ¹ PGOT = Pengemis, Gelandangan, dan Orang Terlantar

Sumber/*Source*: Dinas Sosial Kota Surakarta/ *Social Services of Surakarta Municipality*

Tabel
Table 4.3.18

Jumlah Akta Kelahiran¹ yang Diterbitkan oleh Dinas Kependudukan dan Catatan Sipil Kota Surakarta, 2021
Number of Birth Certificate¹ Issued In Surakarta Municipality, 2021

Kecamatan Subdistrict	Laki-laki/Male			Perempuan/Female		
	Kepemilikan Akta ¹	Belum Memiliki Akta ¹	Penerbitan Akta 2021 ²	Kepemilikan Akta ¹	Belum Memiliki Akta ¹	Penerbitan Akta 2021 ²
(1)	(2)	(3)	(4)	(5)	(6)	(7)
1. Laweyan	44 000	6 337	2 713	43 505	8 922	3 460
2. Serengan	24 000	2 779	1 737	23 866	3 837	2 171
3. Pasar Kliwon	37 802	5 465	3 377	36 761	7 224	4 111
4. Jebres	65 872	7 984	3 787	64 345	10 791	4 585
5. Banjarsari	80 662	10 855	4 015	78 519	15 380	4 750
Kota Surakarta	252 336	33 420	15 629	246 996	46 154	19 077

Catatan/Note: ¹Data Konsolidasi Bersih Tahun 2021 Semester II

²Data SIAK Pelayanan s.d Desember 2021

Sumber/Source: Dinas Administrasi Kependudukan dan Pencatatan Sipil Kota Surakarta/ *Population and Registration Administration of Surakarta Municipality*

Tabel 4.3.19 **Jumlah Akta Kematian¹ yang Diterbitkan oleh Dinas Kependudukan dan Catatan Sipil Kota Surakarta, 2021**
Table **Number of Death Certificate¹ Issued In Surakarta Municipality, 2021**

Kecamatan Subdistrict	Laki-laki Male	Perempuan Female	Jumlah Total
(1)	(2)	(3)	(4)
1. Laweyan	818	715	1 533
2. Serengan	480	425	905
3. Pasar Kliwon	666	616	1 282
4. Jebres	1199	1037	2 236
5. Banjarsari	1459	1311	2 770
Kota Surakarta	4 622	4 104	8 726

Catatan/Note: ¹Data SIAK Pelayanan s.d Desember 2021

Sumber/Source: Dinas Administrasi Kependudukan dan Pencatatan Sipil Kota Surakarta/ Population and Registration Administration of Surakarta Municipality

Tabel
Table 4.3.20

Jumlah Akta Perkawinan¹ yang Diterbitkan oleh Dinas Kependudukan dan Catatan Sipil Kota Surakarta, 2021
Number of Marriage Certificate¹ Issued In Surakarta Municipality, 2021

Kecamatan Subdistrict	Laki-laki Male	Perempuan Female	Jumlah Total
(1)	(2)	(3)	(4)
1. Laweyan	64	74	138
2. Serengan	68	52	120
3. Pasar Kliwon	41	52	93
4. Jebres	187	220	407
5. Banjarsari	155	200	355
Kota Surakarta	515	598	1 113

Catatan/Note: ¹Data SIAK Pelayanan s.d Desember 2021 (Penduduk Non Muslim)

Sumber/Source: Dinas Administrasi Kependudukan dan Pencatatan Sipil Kota Surakarta/ Population and Registration Administration of Surakarta Municipality

Tabel 4.3.21 **Jumlah Akta Perceraian¹ yang Diterbitkan oleh Dinas Kependudukan dan Catatan Sipil Kota Surakarta, 2021**
Table **Number of Divorce Certificate¹ Issued In Surakarta Municipality, 2021**

Kecamatan Subdistrict	Laki-laki Male	Perempuan Female	Jumlah Total
(1)	(2)	(3)	(4)
1. Laweyan	22	21	43
2. Serengan	12	11	23
3. Pasar Kliwon	6	6	12
4. Jebres	45	49	94
5. Banjarsari	51	52	103
Kota Surakarta	136	139	275

Catatan/Note: ¹Data SIAK Pelayanan s.d Desember 2021 (Penduduk Non Muslim)

Sumber/Source: Dinas Administrasi Kependudukan dan Pencatatan Sipil Kota Surakarta/ Population and Registration Administration of Surakarta Municipality

Tabel
Table 4.3.22

**Jumlah Kartu Identitas Anak¹ yang Diterbitkan oleh
Dinas Kependudukan dan Catatan Sipil Kota Surakarta,
2021**
**Number of Child Identity Card¹ Issued In Surakarta
Municipality, 2021**

Kecamatan Subdistrict	Laki-laki Male	Perempuan Female	Jumlah Total
(1)	(2)	(3)	(4)
1. Laweyan	2 510	2 430	4 940
2. Serengan	1 388	1 266	2 654
3. Pasar Kliwon	1 956	1 911	3 867
4. Jebres	3 481	3 249	6 730
5. Banjarsari	4 525	4 136	8 661
Kota Surakarta	13 860	12 992	26 852

Catatan/Note: ¹Data SIAK Pelayanan s.d Desember 2021 (diolah)

Sumber/Source: Dinas Administrasi Kependudukan dan Pencatatan Sipil Kota Surakarta/ Population and Registration Administration of Surakarta Municipality

Tabel
Table 4.3.23

**Jumlah Pelayanan yang Diterbitkan¹ oleh Dinas
Kependudukan dan Catatan Sipil Kota Surakarta,
2021**
**Number of Services¹ Issued by Department of Population
and Civil Registration of Surakarta Municipality, 2021**

Jenis Pelayanan Type of Services	2019	2020	2021
(1)	(2)	(3)	(4)
1. Kelahiran	13 386	11 372	34 613
2. Kematian	5 865	5 979	8 733
3. Perkawinan	729	1 035	977
4. Perceraian	283	26	150
5. Pengakuan anak	43	–	43
6. Pengesahan anak	66	11	103
7. Pengangkatan Anak	33	–	74
8. Kartu Identitas Anak (KIA)	1 053	23 583	26 829

Catatan/Note: ¹ Data SIAK Pelayanan s.d Desember 2021 (diolah)

Sumber/Source: Dinas Administrasi Kependudukan dan Pencatatan Sipil Kota Surakarta/ Population and Registration Administration of Surakarta Municipality

Tabel
Table 4.3.24

**Jumlah Perkara Perdata Menurut Bulan di Pengadilan
Negeri Kota Surakarta, 2021**
**Number of Civil Cases by Month in Surakarta Municipality
Court, 2021**

Bulan Month	Gugatan / Lawsuit			Permohonan / Plea		
	Sisa Awal Bulan Rest of Beginning Month	Masuk Enter	Putus Verdict	Sisa Awal Bulan Rest of Beginning Month	Masuk Enter	Putus Verdict
(1)	(2)	(3)	(4)	(5)	(6)	(7)
Januari/January	90	19	28	17	21	28
Februari/February	81	31	20	10	14	18
Maret/March	92	23	32	6	27	22
April/April	83	23	26	11	14	19
Mei/May	80	14	15	6	21	14
Juni/June	79	25	25	13	28	26
Juli/July	79	18	20	15	15	20
Agustus/August	77	17	19	10	26	18
September/September	75	27	31	18	24	32
Oktober/October	71	19	25	10	31	24
November/November	65	36	23	17	29	32
Desember/December	78	14	21	14	22	20
Jumlah/Total	950	266	285	147	272	273

Lanjutan Tabel/*Continued Table* 4.3.24

Bulan Month	Perlawanan/Bantahan /Derden Verzet			Gugatan Sederhana/ Simple Lawsuit		
	Sisa Awal Bulan Rest of Beginning Month	Masuk Enter	Putus Verdict	Sisa Awal Bulan Rest of Beginning Month	Masuk Enter	Putus Verdict
(1)	(8)	(9)	(10)	(11)	(12)	(13)
Januari/January	2	–	–	–	–	–
Februari/February	2	–	–	–	–	–
Maret/March	2	1	1	–	–	–
April/April	2	–	–	–	3	1
Mei/May	2	–	–	2	–	2
Juni/June	2	–	1	–	–	–
Juli/July	1	–	–	–	–	–
Agustus/August	1	1	–	–	1	–
September/September	2	–	1	1	1	2
Oktober/October	1	–	–	–	–	–
November/November	1	–	–	–	–	–
Desember/December	1	–	–	–	–	–
Jumlah/Total	19	2	3	3	5	5

Lanjutan Tabel/*Continued Table* 4.3.24

Bulan Month	Banding Appeal	Kasasi Cassation	Peninjauan Kembali Judicial Review	Eksekusi Execution	Mediasi Mediation
(1)	(14)	(15)	(16)	(17)	(18)
Januari/January	2	3	–	–	39
Februari/February	7	3	–	–	45
Maret/March	6	6	–	–	51
April/April	3	3	1	1	44
Mei/May	4	4	–	1	34
Juni/June	9	1	–	2	38
Juli/July	2	1	–	–	36
Agustus/August	4	5	–	–	38
September/September	3	5	2	–	35
Oktober/October	4	2	–	–	38
November/November	3	4	–	–	37
Desember/December	2	4	–	–	38
Jumlah/Total	49	41	3	4	473

Sumber/*Source*: Pengadilan Negeri Surakarta Kelas IA Khusus/*District Court of Surakarta Municipality*

Tabel 4.3.25 **Jumlah Perkara Pidana Menurut Bulan di Pengadilan Negeri Kota Surakarta, 2021**
Table 4.3.25 **Number of Criminal Cases by Month in Surakarta Municipality District Court, 2021**

Bulan Month	Pidana Biasa / Ordinary			Pidana Singkat/Brief		
	Sisa Awal Bulan Rest of Beginning Month	Masuk Enter	Putus Verdict	Sisa Awal Bulan Rest of Beginning Month	Masuk Enter	Putus Verdict
(1)	(2)	(3)	(4)	(5)	(6)	(7)
Januari/January	52	38	25	–	–	–
Februari/February	65	17	27	–	–	–
Maret/March	55	31	35	–	–	–
April/April	51	63	26	–	–	–
Mei/May	88	17	25	–	–	–
Juni/June	80	51	39	–	–	–
Juli/July	92	26	36	–	–	–
Agustus/August	82	32	38	–	–	–
September/September	76	26	47	–	–	–
Oktober/October	55	38	26	–	–	–
November/November	67	22	23	–	–	–
Desember/December	66	24	41	–	–	–
Jumlah/Total	829	385	388	–	–	–

Lanjutan Tabel/*Continued Table* 4.3.25

Bulan <i>Month</i>	Pidana Anak / <i>Child</i>			Lalu Lintas / <i>Traffic</i>		
	Sisa Awal Bulan <i>Rest of Beginning Month</i>	Masuk <i>Enter</i>	Putus <i>Verdict</i>	Sisa Awal Bulan <i>Rest of Beginning Month</i>	Masuk <i>Enter</i>	Putus <i>Verdict</i>
(1)	(8)	(9)	(10)	(11)	(12)	(13)
Januari/ <i>January</i>	–	1	–	–	310	310
Februari/ <i>February</i>	1	1	1	–	237	237
Maret/ <i>March</i>	1	2	–	–	308	308
April/ <i>April</i>	3	–	3	–	793	793
Mei/ <i>May</i>	–	–	–	–	1 875	1 875
Juni/ <i>June</i>	–	2	–	–	2 197	2 197
Juli/ <i>July</i>	2	1	2	–	1 639	1 639
Agustus/ <i>August</i>	1	–	–	–	1 163	1 163
September/ <i>September</i>	1	–	1	–	2 132	2 132
Oktober/ <i>October</i>	–	–	–	–	1 326	1 326
November/ <i>November</i>	–	1	–	–	1 231	1 231
Desember/ <i>December</i>	1	–	–	–	478	478
Jumlah/<i>Total</i>	10	8	7	–	13 689	13 689

Lanjutan Tabel/*Continued Table* 4.3.25

Bulan <i>Month</i>	Pidana Cepat / <i>Quick</i>		Pidana Pra Peradilan/ <i>Pretrial</i>		
	Masuk <i>Enter</i>	Putus <i>Verdict</i>	Sisa Awal Bulan <i>Rest of Beginning Month</i>	Masuk <i>Enter</i>	Putus <i>Verdict</i>
(1)	(14)	(15)	(16)	(17)	(18)
Januari/ <i>January</i>	2	2	5	2	3
Februari/ <i>February</i>	10	10	4	–	1
Maret/ <i>March</i>	21	21	3	5	1
April/ <i>April</i>	6	6	7	3	5
Mei/ <i>May</i>	14	14	5	1	3
Juni/ <i>June</i>	17	17	3	5	5
Juli/ <i>July</i>	4	4	3	1	2
Agustus/ <i>August</i>	12	12	2	–	1
September/ <i>September</i>	6	6	1	6	2
Oktober/ <i>October</i>	7	7	5	–	5
November/ <i>November</i>	–	–	–	1	–
Desember/ <i>December</i>	–	–	1	2	1
Jumlah/<i>Total</i>	99	99	39	26	29

Lanjutan Tabel/*Continued Table* 4.3.25

Bulan Month	Banding Appeal	Kasasi Cassation	Peninjauan Kembali Judicial Review	Grasi Commutation of sentence
(1)	(19)	(20)	(21)	(22)
Januari/January	5	14	–	–
Februari/February	7	8	–	–
Maret/March	12	13	–	–
April/April	12	4	–	–
Mei/May	8	7	–	–
Juni/June	17	15	–	–
Juli/July	11	3	–	–
Agustus/August	20	11	–	–
September/September	17	12	–	–
Oktober/October	14	12	–	–
November/November	8	23	–	1
Desember/December	23	15	–	–
Jumlah/Total	154	137	–	1

Sumber/Source: Pengadilan Negeri Surakarta Kelas IA Khusus/District Court of Surakarta Municipality

Tabel
Table 4.3.26

Rekapitulasi Jumlah Narapidana dan Anak Pidana Berdasarkan Tindak Pidana di Rutan Kelas I Kota Surakarta, Desember 2021
Recapitulation of Number of Prisoners and Criminal Children by Criminal Act in Class I Jail of Surakarta Municipality, December 2021

Jenis Kejahatan <i>Criminal Act</i>	Pidana Penjara/Imprisonment											
	Hukuman Mati <i>Death Penalty</i>		Seumur Hidup <i>Lifetime</i>		B.J.							
					Pidana > 3 Tahun				1 Tahun < Pidana < 3 Tahun			
					Dewasa		Anak		Dewasa		Anak	
	P	W	P	W	P	W	P	W	P	W	P	W
(1)	(2)	(3)	(4)	(5)	(6)	(7)	(8)	(9)	(10)	(11)	(12)	(13)
1. Mata Uang	-	-	-	-	-	-	-	-	1	-	-	-
2. Memalsu Materai / Surat	-	-	-	-	-	-	-	-	1	-	-	-
3. Kesusilaan	-	-	-	-	-	-	-	-	-	-	-	-
4. Perjudian	-	-	-	-	-	-	-	-	-	-	-	-
5. Pembunuhan	-	-	-	-	-	1	-	-	-	-	-	-
6. Penganiayaan	-	-	-	-	-	-	-	-	5	-	-	-
7. Pencurian	-	-	-	-	1	-	-	-	28	3	-	-
8. Penggelapan	-	-	-	-	-	-	-	-	12	3	-	-
9. Penipuan	-	-	-	-	-	-	-	-	12	4	-	-
10. Penadahan	-	-	-	-	-	1	-	-	1	-	-	-
11. Narkotika	-	-	-	-	61	10	-	-	23	2	-	-
12. Korupsi	-	-	-	-	1	2	-	-	2	-	-	-
13. Lain-lain	-	-	-	-	1	-	-	-	5	-	-	-
14. Perlindungan Anak	-	-	-	-	21	1	-	-	1	-	-	-
15. Pencucian Uang	-	-	-	-	-	-	-	-	-	-	-	-
16. Kesehatan	-	-	-	-	-	-	-	-	2	-	-	-
Jumlah/Total	-	-	-	-	85	15	-	-	93	12	-	-

Lanjutan Tabel/*Continued Table* 4.3.26

Jenis Kejahatan <i>Criminal Act</i>	Pidana Penjara/ <i>Imprisonment</i>										B.III/S	
	B.IIa				B.IIb				Dewasa			
	Dewasa		Anak		Dewasa		Anak					
	P	W	P	W	P	W	P	W	P	W	P	W
	(1)	(14)	(15)	(16)	(17)	(18)	(19)	(20)	(21)	(22)	(23)	(24)
1. Mata Uang	-	-	-	-	-	-	-	-	-	-	-	-
2. Memalsu Materai / Surat	-	-	-	-	-	-	-	-	-	-	-	-
3. Kesusilaan	-	-	-	-	-	-	-	-	-	-	-	-
4. Perjudian	1	-	-	-	-	-	-	-	-	-	-	-
5. Pembunuhan	-	-	-	-	-	-	-	-	-	-	-	-
6. Penganiayaan	4	-	-	-	-	-	-	-	-	-	-	-
7. Pencurian	17	1	-	-	-	-	-	-	-	-	-	-
8. Penggelapan	2	1	-	-	-	-	-	-	-	-	-	-
9. Penipuan	5	2	-	-	-	-	-	-	-	-	-	-
10. Penadahan	2	-	-	-	-	-	-	-	-	-	-	-
11. Narkotika	1	1	-	-	-	-	-	-	5	-	-	-
12. Korupsi	-	-	-	-	-	-	-	-	1	-	-	-
13. Lain-lain	3	-	-	-	-	-	-	-	-	-	-	-
14. Perlindungan Anak	-	-	-	-	-	-	-	-	6	-	-	-
15. Pencucian Uang	-	-	-	-	-	-	-	-	-	-	-	-
16. Kesehatan	3	-	-	-	-	-	-	-	-	-	-	-
Jumlah/Total	38	5	-	-	-	-	-	-	12	-	-	-

Lanjutan Tabel/Continued Table 4.3.26

Jenis Kejahatan <i>Criminal Act</i>	B.../S dan Uang Pengganti				Jumlah/Total				Jumlah Seluruhnya (P + W) Total
	Dewasa		Anak		Dewasa		Anak		
	P	W	P	W	P	W	P	W	
(1)	(26)	(27)	(28)	(29)	(30)	(31)	(32)	(33)	(34)
1. Mata Uang	-	-	-	-	1	-	-	-	1
2. Memalsu Materai / Surat	-	-	-	-	1	-	-	-	1
3. Kesusilaan	-	-	-	-	-	-	-	-	-
4. Perjudian	-	-	-	-	1	-	-	-	1
5. Pembunuhan	-	-	-	-	-	1	-	-	1
6. Penganiayaan	-	-	-	-	9	-	-	-	9
7. Pencurian	-	-	-	-	46	4	-	-	50
8. Penggelapan	-	-	-	-	14	4	-	-	18
9. Penipuan	-	-	-	-	17	6	-	-	23
10. Penadahan	-	-	-	-	3	1	-	-	4
11. Narkotika	-	-	-	-	90	13	-	-	103
12. Korupsi	-	-	-	-	4	2	-	-	6
13. Lain-lain	-	-	-	-	9	-	-	-	9
14. Perlindungan Anak	-	-	-	-	28	1	-	-	29
15. Pencucian Uang	-	-	-	-	-	-	-	-	-
16. Kesehatan	-	-	-	-	5	-	-	-	5
Jumlah/Total	-	-	-	-	228	32	-	-	260

Catatan/Note: P = Pria, W = Wanita, B.I = Narapidana yang dipidana lebih dari 1 tahun, B.IIa = Narapidana yang dipidana lebih dari 3 bulan sampai dengan 1 tahun (12 bulan), B.IIb = Narapidana yang dipidana lebih dari 1 hari sampai dengan 3 bulan, B.III = Hukuman kurungan termasuk orang hukuman pengganti denda
Surat Keputusan Menteri Kehakiman No. M. 04. PR. 07. 03 tersebut tentang organisasi dan tata kerja, Rumah Tahanan Surakarta ditetapkan sebagai Rumah Tahanan Negara (Rutan) Klas I dengan wilayah wewenang meliputi Kotamadya / Daerah Tingkat II Surakarta, Daerah Tingkat II Sukoharjo dan Daerah Tingkat II Karanganyar yang kini namanya menjadi Kota Surakarta, Kabupaten Sukoharjo, Kabupaten Karanganyar.

Sumber/Source: Rumah Tahanan Kelas I Kota Surakarta/Class I Jail of Surakarta Municipality

Tabel
Table 4.3.27

Rekapitulasi Jumlah Tahanan Berdasarkan Jenis Tindak Pidana, Desember 2021
Number of Prisoners Recapitulation Based on Types of Crimes, December 2021

Jenis Tindak Pidana <i>Types of Crimes</i>	A.I		A.II				A.III					
	Anak		Dewasa		Anak		Dewasa		Anak		Dewasa	
	P	W	P	W	P	W	P	W	P	W	P	W
(1)	(2)	(3)	(4)	(5)	(6)	(7)	(8)	(9)	(10)	(11)	(12)	(13)
1. Perjudian	-	-	-	-	-	-	-	-	-	-	19	-
2. Pembunuhan	-	-	-	-	-	-	-	-	-	-	-	-
3. Penganiayaan	-	-	-	-	-	-	1	-	-	-	8	-
4. Pencurian	-	-	-	-	-	-	-	-	-	-	35	2
5. Memeras / Mengancam	-	-	-	-	-	-	-	-	-	-	1	-
6. Penggelapan	-	-	-	-	-	-	-	-	-	-	4	1
7. Penipuan	-	-	-	-	-	-	-	-	-	-	7	7
8. Penadahan	-	-	-	-	-	-	-	-	-	-	5	-
9. Narkotika	-	-	-	-	-	-	-	-	-	-	58	3
10. Korupsi	-	-	-	-	-	-	-	-	-	-	-	-
11. Lain-lain	-	-	-	-	-	-	-	-	-	-	7	-
12. Perlindungan Anak	-	-	-	-	-	-	1	-	-	-	7	-
13. Kesehatan	-	-	-	-	-	-	-	-	-	-	1	-
Jumlah/Total	-	-	-	-	-	-	2	-	-	-	152	13

Lanjutan Tabel/*Continued Table* 4.3.27

Jenis Tindak Pidana <i>Types of Crimes</i>	A.IV				A.V				C			
	Anak		Dewasa		Anak		Dewasa		Anak		Dewasa	
	P	W	P	W	P	W	P	W	P	W	P	W
(1)	(14)	(15)	(16)	(17)	(18)	(19)	(20)	(21)	(22)	(23)	(24)	(25)
1. Perjudian	-	-	-	-	-	-	-	-	-	-	-	-
2. Pembunuhan	-	-	1	-	-	-	-	-	-	-	-	-
3. Penganiaya	-	-	-	-	-	-	-	-	-	-	-	-
4. Pencurian	-	-	1	-	-	-	-	-	-	-	-	-
5. Memeras / Mengancam	-	-	-	-	-	-	-	-	-	-	-	-
6. Penggelapan	-	-	-	-	-	-	-	-	-	-	-	-
7. Penipuan	-	-	2	-	-	-	1	-	-	-	-	-
8. Penadahan	-	-	-	-	-	-	-	-	-	-	-	-
9. Narkotika	-	-	111	3	-	-	62	1	-	-	-	-
10. Korupsi	-	-	-	-	-	-	-	-	-	-	-	-
11. Lain-lain	-	-	1	-	-	-	-	-	-	-	-	-
12. Perlindungan Anak	-	-	3	-	-	-	-	-	-	-	-	-
13. Kesehatan	-	-	-	-	-	-	-	-	-	-	-	-
Jumlah/Total	-	-	119	3	-	-	63	1	-	-	-	-

Lanjutan Tabel/*Continued Table 4.3.27*

Jenis Tindak Pidana <i>Types of Crimes</i>	Tahanan Militer				Jumlah/ <i>Total</i>				Jumlah Seluruhnya (P + W) <i>Total</i>
	Anak		Dewasa		Anak		Dewasa		
	P	W	P	W	P	W	P	W	
(1)	(26)	(27)	(28)	(29)	(30)	(31)	(32)	(33)	(34)
1. Perjudian	-	-	-	-	-	-	19	-	19
2. Pembunuhan	-	-	-	-	-	-	1	-	1
3. Penganiayaan	-	-	-	-	-	-	9	-	9
4. Pencurian	-	-	-	-	-	-	36	2	38
5. Memeras / Mengancam	-	-	-	-	-	-	1	-	1
6. Penggelapan	-	-	-	-	-	-	4	1	5
7. Penipuan	-	-	-	-	-	-	10	7	17
8. Penadahan	-	-	-	-	-	-	5	-	5
9. Narkotika	-	-	-	-	-	-	231	7	238
10. Korupsi	-	-	-	-	-	-	-	-	-
11. Lain-lain	-	-	-	-	-	-	8	-	8
12. Perlindungan Anak	-	-	-	-	-	-	11	-	11
13. Kesehatan	-	-	-	-	-	-	1	-	1
Jumlah/<i>Total</i>	-	-	-	-	-	-	336	17	353

Catatan/*Note*: P = Pria, W = Wanita

A.I = Tahanan Penyidik (POLRI)

A.II = Tahanan Penuntut Umum (Jaksa)

A.III = Tahanan Hakim Pengadilan Negeri (PN)

A.IV = Tahanan Hakim Pengadilan Negeri (PT)

A.V = Tahanan Hakim Mahkamah Agung (MA)

Surat Keputusan Menteri Kehakiman No. M. 04. PR. 07. 03 tersebut tentang organisasi dan tata kerja, Rumah Tahanan Surakarta ditetapkan sebagai Rumah Tahanan Negara (Rutan) Klas I dengan wilayah wewenang meliputi Kotamadya / Daerah Tingkat II Surakarta, Daerah Tingkat II Sukoharjo dan Daerah Tingkat II Karanganyar yang kini namanya menjadi Kota Surakarta, Kabupaten Sukoharjo, Kabupaten Karanganyar.

Sumber/*Source*: Rumah Tahanan Kelas I Kota Surakarta/*Class I Jail of Surakarta Municipality*

Tabel 4.3.28 **Jumlah Donor Darah Lengkap Berdasarkan Jenis Penerimaan di PMI Kota Surakarta, 2021**
Table 4.3.28 **Receiving Blood of Indonesian Red Cross of Surakarta Municipality, 2021**

Jenis Penerimaan Acceptance Type	Golongan Darah/Blood Type				Jumlah Pendoron Total
	A	B	AB	O	
(1)	(2)	(3)	(4)	(5)	(6)
P U D D					
Triwulan I	1 795	2 279	2 903	578	7 555
Triwulan II	1 706	2 216	2 764	579	7 265
Triwulan III	1 740	2 043	2 591	555	6 929
Triwulan IV	1 888	2 397	2 926	624	7 835
MOBILE UNIT					
Triwulan I	3 040	3 827	4 788	970	12 625
Triwulan II	2 963	3 739	4 879	970	12 551
Triwulan III	2 774	3 510	4 223	885	11 392
Triwulan IV	2 717	3 842	4 110	883	11 552
Jumlah/Total	18 623	23 853	29 184	6 044	77 704

Sumber/Source: Palang Merah Indonesia Wilayah Kota Surakarta/Indonesia Red Cross of Surakarta Municipality

Tabel
Table 4.3.29**Jumlah Pemakaian Kantong Darah Menurut Jenis
Penggunaan di PMI Kota Surakarta, 2021**
*Blood Use by Unit of Indonesian Red Cross of Surakarta
Municipality, 2021*

Jenis Penggunaan Use Type	Triwulan/Quarterly				Jumlah Kantong Total
	I	II	III	IV	
(1)	(2)	(3)	(4)	(5)	(6)
1. RS Bagian Bedah	893	1 070	835	1 044	3 842
2. RS Bag. Kandungan	906	944	758	964	3 572
3. RS Bag. Penyakit Dalam	9 131	8 909	7 979	9 877	35 896
4. RS Bagian Anak	2 293	2 326	2 125	2 632	9 376
5. RS Bag. Lain-lain	121	103	528	290	1 042
6. Rusak	18 937	18 082	16 437	18 652	72 108
7. Exp. Date	–	–	–	–	–
8. Dikirim Keluar	–	480	237	–	717
9. Lain-lain	–	–	–	–	–
Jumlah/Total	32 281	31 914	28 899	33 459	126 553

Sumber/Source: Palang Merah Indonesia Wilayah Kota Surakarta/Indonesia Red Cross of Surakarta Municipality

Tabel 4.3.30 **Jumlah Kecelakaan Lalu Lintas, Korban (Jiwa) dan Kerugian Material (Ribu Rupiah) di Kota Surakarta, 2021**
Number of Accident, Casualties (People), and Material Losses (Thousands Rupiah) by Months in Surakarta Municipality, 2021

Bulan Months	Jumlah Kejadian Accident	Korban/Casualty			Jumlah Total	Kerugian Material Material Losses
		MD ¹	LB ²	LR ³		
(1)	(2)	(3)	(4)	(5)	(6)	(7)
Januari/January	60	4	–	64	68	19 950
Februari/February	56	–	–	63	63	15 500
Maret/March	66	4	–	68	72	18 800
April/April	76	10	–	73	83	41 600
Mei/May	89	5	–	94	99	34 200
Juni/June	69	4	–	71	75	27 500
Juli/July	49	3	–	53	56	17 000
Agustus/August	63	–	–	72	72	32 500
September/September	86	6	–	93	99	25 300
Oktober/October	105	8	–	111	119	40 050
November/November	82	2	–	85	87	25 900
Desember/December	97	4	–	100	104	36 700
Jumlah/Total	898	50	0	947	997	335 000

Catatan/Note: ¹ Meninggal Dunia

² Luka Berat

³ Luka Ringan

Sumber/Source: Satlantas Polres Kota Surakarta

Tabel 4.3.31 **Jumlah Ormas, LSM, dan Yayasan di Kota Surakarta, 2021**
Table 4.3.31 **Number of CSO, NGO and foundations in Surakarta Municipality, 2021**

Jenis Organisasi Organization	Jumlah Total
(1)	(2)
1. Ormas	66
2. LSM	16
3. Yayasan	25
4. Yayasan Asing	–
Jumlah/Total	107

Sumber/Source: Badan Kesatuan Bangsa dan Politik Kota Surakarta/ National Unity and Politics Agency of Surakarta Municipality

Tabel 4.3.32 **Jumlah Gugus Depan dan Anggota yang Sudah Dilantik di Kota Surakarta, 2021**
Table 4.3.32 **Number of Scout and The Members in Surakarta Municipality, 2021**

Tahun	Jumlah Gugus Depan	Sumber Didik		
		Majelis Pembimbing	Andalan	Pembina
(1)	(2)	(3)	(4)	(5)
2021	1 156	59	87	330
2020	559	56	71	2 979
2019	1 240	134	263	2 839
2018	1 287	127	263	2 830
2017	1 236	76	263	2 830
2016	1 246	53	35	2 602
2015	618	76	263	2 994

Lanjutan Tabel/*Continued Table* 4.3.32

Tahun	Anak Didik / Sarana Didik				Jumlah Pramuka Kol (6) s/d (9)
	Pendega	Penegak	Penggalang	Siaga	
(1)	(6)	(7)	(8)	(9)	(10)
2021	1 250	7 200	12 996	25 872	47 318
2020	1 250	18 686	9 865	8 830	38 631
2019	1 250	19 900	9 080	9 120	39 350
2018	1 251	18 681	9 870	7 064	36 866
2017	1 250	18 686	9 865	8 830	36 686
2016	3 058	6 177	8 919	11 224	29 378
2015	1 250	18 686	8 865	7 830	36 631

Sumber/Source: Dinas Kepemudaan dan Olahraga Kota Surakarta/ *Youth and Sports Service of Surakarta Municipality*

Tabel 4.3.33 **Jumlah Pengunjung Perpustakaan Kota Surakarta Menurut Jenis Kelamin, 2018-2021**
Table 4.3.33 **Number of Library Visitor by Sex In Surakarta Municipality, 2018-2021**

Tahun Year	Laki-laki Male	Perempuan Female	Jumlah Total
(1)	(2)	(3)	(3)
2018	14 748	33 961	48 709
2019	29 761	29 900	59 661
2020	30 845	33 961	64 806
2021	6 527	7 944	14 471

Sumber/Source: Dinas Perpustakaan dan Kearsipan Kota Surakarta/ Library and Archives Service of Surakarta Municipality

Tabel
Table 4.3.34

**Jumlah Koleksi Buku dan Media Lainnya Perpustakaan
Kota Surakarta, 2020 dan 2021**
*Number of Books and Other Media Collections in Surakarta
Municipality Library, 2020 and 2021*

Jenis Koleksi <i>Collection</i>	2020		2021	
	Judul <i>Title</i>	Eksemplar <i>Copies</i>	Judul <i>Title</i>	Eksemplar <i>Copies</i>
(1)	(2)	(3)	(4)	(5)
KOLEKSI BUKU				
Non Fiksi	36 084	36 129	27 119	36 538
Fiksi	6 060	19 696	6 210	19 916
Referensi	642	766	2 030	2 452
Koleksi Khusus	12	12	12	12
Bahasa Indo	377	377	377	377
Buku braille	85	219	339	394
Bahasa Asing	5 332	5 332	5 332	5 332
Yayasan IMECO	3 372	3 372	3 372	3 372
MEDIA				
Majalah	14	187	10	203
Surat Kabar	3	1 050	3	1 001
Tabloid	4	18	1	12
VCD/CD	407	559	507	889

Sumber/Source: Dinas Perpustakaan dan Kearsipan Kota Surakarta/ Library and Archives Service of Surakarta Municipality

Tabel 4.3.35 **Produksi Sampah dan Sarana Pembersih Sampah di Kota Surakarta, 2019-2021**
Production of Garbage and Garbage Facilities In Surakarta Municipality, 2019-2021

Uraian	Satuan Unit	2019	2020	2021
(1)	(2)	(3)	(4)	(5)
PRODUKSI SAMPAH				
Produksi Sampah per Hari	Ton	342	346	313
Sampah terangkut per Hari	Ton	304	295	299
Sampah terkumpul di TPA per Tahun	Ton	110 894	107 873	109 298
SARANA PEMBERSIH				
Pekerja Pembersih (DLH) ¹	Orang	368	366	353
Truk Sampah	Unit	15	12	12
Pick Up	Unit	7	7	8
Kijang/Hilux	Unit	1	1	1
Truk Container/Armoll	Unit	7	6	6
Container Sampah	Unit	17	17	13
Mobil Toilet VIP dan Toilet Container	Unit	7	5	4
TPA	Unit	1	1	1
TPS	Unit	4	4	2
Bulldozer	Unit	1	1	1
Excavator	Unit	3	3	2
Whelloader	Unit	2	2	2
Skidloader	Unit	1	1	1
Road Sweeper	Unit	4	4	4
Gerobak Motor Sampah Roda 3	Unit	5	5	6
Gerobak Sampah	Unit	5	3	2
Becak Sampah	Unit	39	50	46
Sepeda Motor	Unit	42	46	43
Tong Sampah Portable Besar	Unit	6	7	7
Tong Sampah Portable Sedang	Unit	35	36	36
Tong Sampah Portable Kecil	Unit	13	13	13
Mesin Potong Rumput Gendong	Unit	-	2	...

Catatan/Note: ¹ Jumlah Tenaga Pembersih (DLH) merupakan tenaga di Seksi Pengelolaan Sampah dan Seksi Kebersihan terdiri dari PNS 119 Orang, THL 51 Orang, Outsourcing 170 Orang dan TKPK 13 Orang

Sumber/Source: Dinas Lingkungan Hidup Kota Surakarta/Environmental Services of Surakarta Municipality

Tabel
Table 4.3.36

Volume Sampah Per Bulan (Ton) di Kota Surakarta, 2021
Garbage Volume Monthly (Ton) in Surakarta Municipality, 2021

Bulan Month	DLH	DISDAG	Kelurahan	Umum	Jumlah	Rata-rata/ hari
(1)	(2)	(3)	(4)	(5)	(6)	(7)
Januari/January	1 037,41	497,42	5 873,75	537,01	7 945,59	256,31
Februari/February	953,06	411,44	5 033,60	488,53	6 886,63	245,95
Maret/March	1 073,70	460,94	5 691,76	533,17	7 759,57	250,31
April/April	1 305,43	576,22	6 100,25	516,74	8 498,64	283,29
Mei/May	1 735,19	775,57	6 981,92	800,29	10 292,97	332,03
Juni/June	894,23	783,68	7 637,34	1 018,83	10 334,08	344,47
Juli/July	744,48	653,54	6 880,00	717,05	8 995,07	290,16
Agustus/August	739,42	698,99	6 944,85	737,66	9 120,92	294,22
September/September	745,37	672,90	6 803,71	707,12	8 929,10	297,64
Oktober/October	751,95	715,11	6 989,90	790,14	9 247,10	298,29
November/November	874,73	819,76	8 118,61	902,06	10 715,16	357,17
Desember/December	860,72	819,55	7 746,38	1 146,45	10 573,10	341,07
Jumlah/Total	11 715,69	7 885,12	80 802,07	8 895,05	109 297,93	3 590,91

Sumber/Source: Dinas Lingkungan Hidup Kota Surakarta/Environmental Services of Surakarta Municipality

4.4 KEMISKINAN POVERTY

Tabel 4.4.1 **Garis Kemiskinan, Jumlah, dan Persentase Penduduk Miskin di Kota Surakarta, 2014–2021**
Table 4.4.1 *Poverty Line, Number, and Percentage of Poor People in Surakarta Municipality, 2014–2021*

Tahun Year	Garis Kemiskinan (rupiah/kapita/bulan) Poverty Line (rupiah/capita/month)	Jumlah Penduduk Miskin (ribu) Number of Poor People (thousand)	Persentase Penduduk Miskin Percentage of Poor People
(1)	(2)	(3)	(4)
2014	385 467	55,92	10,95
2015	406 840	55,71	10,89
2016	430 293	55,91	10,88
2017	448 062	54,89	10,65
2018	464 063	46,99	9,08
2019	473 516	45,18	8,70
2020	487 445	47,03	9,03
2021	511 216	48,79	9,40

Sumber/Source: BPS, Survei Sosial Ekonomi Nasional Maret/BPS-Statistics Indonesia, March National Socioeconomic Survey

Tabel
Table 4.4.2

**Indeks Kedalaman Kemiskinan dan Indeks Keparahan
Kemiskinan di Kota Surakarta, 2014–2021**
*Poverty Gap Index and Poverty Severity Index in Surakarta
Municipality, 2014–2021*

Tahun Year	Indeks Kedalaman Kemiskinan Poverty Gap Index	Indeks Keparahan Kemiskinan Poverty Severity Index
(1)	(2)	(3)
2014	1,48	0,30
2015	1,74	0,40
2016	1,34	0,35
2017	1,87	0,44
2018	1,47	0,35
2019	1,60	0,48
2020	1,51	0,38
2021	1,83	0,54

Sumber/Source: BPS, Survei Sosial Ekonomi Nasional Maret/BPS-Statistics Indonesia, March National Socioeconomic Survey

Tabel
Table 4.4.3**Jumlah Penduduk Miskin di Kota Surakarta, 2021**
Number of Poor Residents in Surakarta Municipality, 2021

Kecamatan Subdistrict	Prioritas 1/Priority 1		Prioritas 2/Priority 2		Jumlah/Total	
	Individu	KK	Individu	KK	Individu	KK
(1)	(2)	(3)	(4)	(5)	(6)	(7)
1. Laweyan	426	176	6 263	2 137	6 689	2 313
2. Serengan	260	121	3 955	1 397	4 215	1 518
3. Pasar Kliwon	412	174	6 319	2 104	6 731	2 278
4. Jebres	822	356	8 629	2 966	9 451	3 322
5. Banjarsari	1 096	473	14 464	4 869	15 560	5 342
Kota Surakarta	3 016	1 300	39 630	13 473	42 646	14 773

Catatan/Note: Sesuai SK Walikota Surakarta Nomor 401/109 Tahun 2021 tanggal 31 Desember 2021 Tentang Data Penduduk Miskin Kota Surakarta Semester II Tahun 2021

Sumber/Source: Dinas Sosial Kota Surakarta/ Social Services of Surakarta Municipality

Tabel 4.4.4
Table

Jumlah Penduduk Rentan Resiko Sosial di Kota Surakarta, 2021
Number of Vulnerable People at Social Risk in Surakarta Municipality, 2021

Kecamatan Subdistrict	Prioritas 3/Priority 3		Prioritas 4/Priority 4		Prioritas 5/Priority 5	
	Individu	KK	Individu	KK	Individu	KK
(1)	(2)	(3)	(4)	(5)	(6)	(7)
1. Laweyan	14 107	4 497	5 575	1 701	267	84
2. Serengan	8 883	2 831	4 594	1 461	421	127
3. Pasar Kliwon	18 301	5 754	11 276	3 560	1 364	426
4. Jebres	20 482	6 648	13 909	4 377	1 328	410
5. Banjarsari	31 099	9 820	15 353	4 593	1 089	317
Kota Surakarta	92 872	29 550	50 707	15 692	4 469	1 364

Lanjutan Tabel/*Continued Table* 4.4.4

Kecamatan Subdistrict	Prioritas 6/Priority 6		Jumlah/Total	
	Individu	KK	Individu	KK
(1)	(2)	(3)	(6)	(7)
1. Laweyan	--	--	19 949	6 282
2. Serengan	5	2	13 903	4 421
3. Pasar Kliwon	6	2	30 947	9 742
4. Jebres	1	1	35 720	11 436
5. Banjarsari	7	2	47 548	14 732
Kota Surakarta	19	7	148 067	46 613

Catatan/Note: Sesuai SK Walikota Surakarta Nomor 465.05/110 Tahun 2021 Tanggal 31 Desember 2021 tentang Data Penduduk Rentan Resiko Sosial Kota Surakarta Semester II Tahun 2021

Sumber/Source: Dinas Sosial Kota Surakarta/ *Social Services of Surakarta Municipality*

Tabel
Table 4.4.5

**Jumlah Keluarga Sejahtera (Ekonomi dan Non Ekonomi)
Menurut Tahapan dan Kecamatan di Kota Surakarta,
2021**
*Number of Household Prosperous Classification (Economic
and Non Economic) by Subdistrict in Surakarta Municipality,
2021*

Kecamatan Subdistrict	Pra KS Pre-Prosperous	KS I Prosperous I	KS II Prosperous II	Jumlah Total
(1)	(2)	(3)	(4)	(5)
1 Laweyan	1 280	4 253	9 748	15 281
2 Serengan	812	4 253	9 748	14 813
3 Pasar Kliwon	1 633	3 792	9 008	14 433
4 Jebres	2 857	5 788	16 807	25 452
5 Banjarsari	3 472	7 593	20 619	31 684
Kota Surakarta	10 054	25 679	65 930	101 663

Sumber/Source: Dinas Pemberdayaan Perempuan dan Perlindungan Anak serta Pengendalian Penduduk dan Keluarga Berencana Kota Surakarta/ Office of Women's Empowerment and Child Protection and Population Control and Family Planning of Surakarta Municipality

PERTANIAN, KEHUTANAN, PETERNAKAN, DAN PERIKANAN
AGRICULTURE, FORESTRY, LIVESTOCK, AND FISHERY

Populasi Ternak
Livestock Population



PENJELASAN TEKNIS

1. **Lahan sawah** adalah lahan pertanian yang berpetak-petak dan dibatasi oleh pematang (galangan), saluran untuk menahan/ menyalurkan air, yang biasanya ditanami padi sawah tanpa memandang dari mana diperoleh atau status lahan tersebut. Lahan yang dimaksud termasuk lahan yang terdaftar di Pajak Bumi Bangunan, luran Pembangunan Daerah, lahan bengkok, lahan serobotan, lahan rawa yang ditanami padi dan lahan bekas tanaman tahunan yang telah dijadikan sawah, baik yang ditanami padi, palawija atau tanaman semusim lainnya.
2. **Tegal/Kebun** adalah lahan pertanian bukan sawah (lahan kering) yang ditanami tanaman semusim atau tahunan dan terpisah dengan halaman sekitar rumah serta penggunaannya tidak berpindah pindah.
3. **Ladang/Huma** adalah lahan pertanian bukan sawah (lahan kering) yang biasanya ditanami tanaman semusim dan penggunaannya hanya semusim atau dua musim, kemudian akanditinggalkan bila sudah tidak subur lagi (berpindah-pindah). Kemungkinan lahan ini beberapa tahun kemudian akan dikerjakan kembali jika sudah subur.

TECHNICAL NOTES

1. **Wetland** is agricultural land that separated by small dykes to resist water, where the main crop is usually wetland paddy without considering where it is got from or the status of the land. It includes the land that is registered at land income tax office, regional development contribution, 'bengkok' land, illegal ownership, swamps for rice cultivation, and annual crop land mark that has been used as rice field, which are both planted with paddy, secondary crops or the other seasonal crops.
2. **Dry field/Garden** is an dryland (unirrigated land) which is planted with seasonal or annual crops and separately from the yard around the house without shifting
3. **Unirrigated agricultural field/ Shifting cultivation land** is dryland (unirrigated land) that usually is cultivated for seasonal crops and utilized only for one or two seasons, then it will be left when it is not fertile (shifting). Maybe, this land will be used again in a few years if it has been fertile.

- 4. Lahan yang sementara tidak diusahakan** adalah lahan yang biasanya diusahakan tetapi untuk sementara (lebih dari 1 (satu) tahun tetapi kurang dari atau sama dengan 2 (dua) tahun) tidak diusahakan, termasuk lahan sawah yang tidak diusahakan selama lebih dari 2 (dua) tahun.
- 4. Temporarily unused land** is land that is regularly used but temporarily (more than a year but less or equal than two years) is unused, it includes wetland that is not cultivated more than two years.
- 5. Data pokok tanaman pangan** yang dikumpulkan adalah luas panen dan produktivitas (hasil per hektar). Produksi tanaman pangan merupakan hasil perkalian antara luas panen dengan produktivitas. Pengumpulan data luas panen dilakukan setiap bulan dengan pendekatan area kecamatan di seluruh wilayah Indonesia. Pengumpulan data produktivitas dilakukan melalui pengukuran langsung pada plot ubinan berukuran 2½ m x 2½ m. Pengumpulan data produktivitas dilakukan setiap subround (empat bulanan) pada waktu panen petani.
- 5. The main food crops data** collected consists of harvested area and productivity (yield per hectare). Food crops production is generated by harvested area multiplied by productivity. The harvested area data is collected every month using subdistrict area approach in all subdistrict in Indonesia. The productivity data collection is conducted by a direct measurement in 2½m x 2½m crop cutting plot. The productivity measurement is conducted in every subround (four monthly) at the time when farmers are harvesting their crops.
- 6. Data produksi padi dan palawija** yang disajikan adalah dalam kualitas: gabah kering giling (padi), pipilan kering (jagung), biji kering (kedelai dan kacang tanah), dan umbi basah (ubi kayu dan ubi jalar).
- 6. Production of paddy and secondary crops** data are presented in the form of: dry unhusked rice (paddy), dry loose maize (maize), dry shells crops (soybeans and peanuts), and fresh roots (cassava and sweet potatoes).

7. Tanaman sayuran dan buah-buahan semusim.

Tanaman sayuran semusim adalah tanaman sumber vitamin, garam mineral dan lain-lain yang dikonsumsi dari bagian tanaman yang berupa daun, bunga, buah, dan umbinya, yang berumur kurang dari satu tahun.

Tanaman buah-buahan semusim adalah tanaman sumber vitamin, garam mineral, dan lain-lain yang dikonsumsi dari bagian tanaman yang berupa buah, berumur kurang dari satu tahun, tidak berbentuk pohon/rumpun tetapi menjalar dan berbatang lunak.

8. Tanaman buah-buahan dan sayuran tahunan

Tanaman buah-buahan tahunan adalah tanaman sumber vitamin, garam mineral, dan lain-lain yang dikonsumsi dari bagian tanaman yang berupa buah dan merupakan tanaman tahunan.

Tanaman sayuran tahunan adalah tanaman sumber vitamin, garam mineral, dan lain-lain yang dikonsumsi dari bagian tanaman yang berupa daun dan atau buah yang berumur lebih dari satu tahun.

9. Tanaman biofarmaka adalah tanaman yang bermanfaat untuk obat-obatan, kosmetik, dan kesehatan yang dikonsumsi atau digunakan dari bagian-bagian

7. Seasonal vegetable and fruit plants

Seasonal vegetable plants are plants which are the sources of vitamin, mineral salt, etc, consumed from the part of the plant in the form of leaf, flower, fruit, and root with the age of less than one year.

Seasonal fruit plants are plants which are the sources of vitamin, mineral salt, etc, consumed from the part of the plant in the form of fruits. These plants are creeps with the age of less than one year.

8. Annual fruit and vegetable plants

Annual fruit plants are plants which are the sources of vitamin, contained mineral salt, etc, consumed from the part of plant in the form of fruit and more than one year of age.

Annual vegetable plants are plants which are the sources of vitamin, contained mineral salt, etc, consumed from the part of the plant in the form of vegetable and more than one year of age.

9. Medicinal plants are plants which are useful for medicine. It is consumed from part of the plant such as leaf, flower, fruit, tuber, and root.

tanaman seperti daun, batang, buah, umbi (rimpang) ataupun akar.

10. Tanaman hias adalah tanaman yang mempunyai nilai keindahan baik bentuk, warna daun, tajuk maupun bunganya, sering digunakan untuk penghias pekarangan dan lain sebagainya.

11. Luas panen tanaman hortikultura adalah luas tanaman sayuran, buah-buahan, bio-farmaka, dan tanaman hias yang diambil hasilnya/dipanen pada periode pelaporan.

12. Luas panen untuk tanaman sayuran adalah luas tanaman yang dipanen sekaligus/habis/dibongkar dan luas tanaman yang dipanen berkali-kali (lebih dari satu kali)/belum habis.

Tanaman yang dipanen sekaligus/habis/dibongkar adalah tanaman yang sehabis panen langsung dibongkar/dicabut, terdiri dari bawang merah, bawang putih, bawang daun, kentang, kol/kubis, kembang kol, petsai/sawi, wortel, lobak, dan kacang merah.

Tanaman yang dipanen berkali-kali (lebih dari satu kali)/belum habis adalah tanaman yang pemanenannya lebih dari satu kali dan biasanya dibongkar apabila panen terakhir sudah tidak memadai

10. Ornamental plants are plants which have a beauty value, either in shape, colour of leaf or crown of flower, and they are often used as a yard decorator.

11. Harvested area of horticulture is area which vegetable, fruit, medicinal and ornamental plant of crop harvested during the period of report.

12. Harvested area of vegetables is area of entirely plant harvested/demolished and plant harvested several times/undemolished.

Entirely plants harvested/demolished are plants usually harvested once and demolished to be substituted by other plants, consisting of: shallots, garlic, leeks, potato, cabbage, cauli flower, mustard green, carrots, chinese radish, and red kidney beans.

Plants harvested several times/undemolished are plants usually harvested more than once and demolished in the case that the last harvest was economically not profitable. They consist of : yard long beans, chili, small chili, mushroom, tomatoes, egg plant, french beans, cucumber, pumpkin/chajota, swamp cabbage, spinach,

lagi, terdiri dari: kacang panjang, cabe besar, cabe rawit, jamur, tomat, terung, buncis, ketimun, labu siam, kangkung, bayam, melon, semangka, dan blewah.

melon, watermelon, and blewah.

13. Produksi hortikultura adalah hasil menurut bentuk produk dari setiap tanaman sayuran, buah-buahan, biofarmaka dan tanaman hias yang diambil berdasarkan luas yang dipanen/tanaman yang menghasilkan pada bulan/triwulan laporan.

13. Horticulture production is the standard production quantity form of vegetable, fruit, medicinal and ornamental plant based on harvested area/the number of production plants reported monthly/quarterly.

14. Bentuk produksi perkebunan adalah: karet (karet), kelapa, kelapa sawit, kopi, lada dan kakao.

14. *Production of estates crops are follows: rubber (rubber), coconut, oil palm, coffee, pepper and cocoa.*

15. Kawasan hutan adalah wilayah tertentu yang berupa hutan, yang ditunjuk dan atau ditetapkan oleh pemerintah untuk dipertahankan keberadaannya sebagai hutan tetap. Hal ini untuk menjamin kepastian hukum mengenai status kawasan hutan, letak batas dan luas suatu wilayah tertentu yang sudah ditunjuk menjadi kawasan hutan tetap.

15. Forest Area is a specific territory of forest ecosystem determined and or decided by the government as a permanent forest. Such decision is important to maintain the size of forest area and to ensure its legitimation and boundary demarcation of permanent forest.

16. Kawasan hutan Indonesia ditetapkan oleh Menteri Kehutanan dalam bentuk Surat Keputusan Menteri Kehutanan tentang Penunjukan Kawasan Hutan dan Perairan Provinsi. Penunjukan Kawasan Hutan ini disusun berdasarkan hasil pemaduserasian antara Rencana

16. *Indonesian forest area is determined by the Minister of Forestry in the format of Ministerial Decree on the Designation of Provincial Forest Area and Inland Water, Coastal and Marine Ecosystem. The designation of Forest Area is formulated based on integrated and harmonized of Provincial Spatial Planning*

- Tata Ruang Wilayah Provinsi (RTRWP) dengan Tata Guna Hutan Kesepakatan (TGHK). (RTRWP) and Forest Land Use by Concensus (TGHK).
17. Berdasarkan Undang-Undang No. 41 Tahun 1999 tentang Kehutanan, kawasan hutan dibagi ke dalam kelompok Hutan Konservasi, Hutan Lindung, dan Hutan Produksi.
 17. *In accordance to the Act on Forestry No. 41/1999, forest area is categorized as Conservation Forest, Protection Forest and Production Forest.*
 18. **Hutan Konservasi** adalah kawasan hutan dengan ciri khas tertentu, yang mempunyai fungsi pokok pengawetan keanekaragaman tumbuhan dan satwa serta ekosistemnya.
 18. **Conservation Forest** is a forest area having specific characteristic established for the purposes of conservation of animal and plant species as well as their ecosystem.
 19. **Hutan Lindung** adalah kawasan hutan yang mempunyai fungsi pokok sebagai perlindungan sistem penyangga kehidupan untuk mengatur tata air, mencegah banjir, mengendalikan erosi, mencegah intrusi air laut, dan memelihara kesuburan tanah.
 19. **Protection Forest** is a forest area designated to serve life support system, maintain hydrological system, prevent of flood, erosion control, seawater intrusion, and maintain soil fertility.
 20. **Hutan Produksi** adalah kawasan hutan yang mempunyai fungsi pokok memproduksi hasil hutan. Hutan produksi terdiri dari Hutan Produksi Tetap (HP), Hutan Produksi Terbatas (HPT), dan Hutan Produksi yang dapat dikonversi.
 20. **Production Forest** is a forest area designated mainly to promote sustainable forest production. Production forest is classified as permanent production forest, limited production forest, and convertible production forest.
 21. Produksi hasil hutan utama yang dihasilkan dari hutan adalah kayu bulat. Produksi kayu bulat ini dihasilkan dari hutan alam
 21. *The main product of commercial forest operation is log. The log is harvested from various sources such as natural forest granted to*

melalui kegiatan perusahaan Hak Pengusahaan Hutan (HPH/IUPHHK), kegiatan ijin pemanfaatan kayu (IPK) dalam rangka pembukaan wilayah hutan, pembangunan Hutan Tanaman Industri (HTI), serta kegiatan hutan rakyat.

concessionaires (IUPHHK/HPH), land clearing activities (IPK), industrial forest plantation (HTI) and community forest.

22. Kayu Gergajian merupakan kayu hasil konversi kayu bulat dengan menggunakan mesin gergaji, mempunyai bentuk yang teratur dengan sisi-sisi sejajar dan sudut-sudutnya siku dengan ketebalan tidak lebih dari 6 cm dan kadar air tidak lebih dari 18 persen. Kayu gergajian yang diolah langsung dari kayu bulat, wajib didukung dengan dokumen yang sah.

22. *Sawn Timber* *Constitutes a sawmill product derived from logs as raw material. The product is characterized with regular forms having parallel sides at right angle to each other, thickness not more than 6 cm and moisture content not to exceed 18 percent. Sawn timber produced directly from logs must be certified by a legal document.*

23. Kayu Lapis adalah panel kayu yang tersusun dari lapisan veneer dibagian luarnya, sedangkan dibagian intinya (*core*) bisa berupa veneer atau material lain, diikat dengan lem kemudian di-press (ditekan) sedemikian rupa sehingga menjadi panel yang kuat. Termasuk dalam artian ini adalah kayu lapis yang dilapisi lagi dengan material lain.

23. *Plywood* *is wood panel consisting of layers pressed together in between veneers; the core may be veneer or some other material, bound together with glue and pressed tightly together to make a strong panel. Included to this definition is plywood covered with other materials.*

24. Statistik perikanan dibedakan atas data Perikanan Tangkap dan Perikanan Budidaya. Perikanan Tangkap diklasifikasikan atas penangkapan ikan di laut dan penangkapan ikan di perairan

24. *Fishery statistics* *are categorized into capture fisheries and aquaculture. Capture fisheries are further classified into marine capture fisheries and inland open water capture fisheries.*

umum. Perikanan Budidaya diklasifikasikan atas jenis budidaya yaitu budidaya laut, tambak, kolam, karamba, jaring apung, dan sawah.

Aquaculture are further classified into several types of culture: marine culture, brackish water pond, fresh water pond, cage, floating net, and fish breeding in paddy fields.

25. Rumah Tangga Perikanan Tangkap adalah rumah tangga yang melakukan kegiatan penangkapan ikan/binatang air lainnya/tanaman air dengan tujuan sebagian/seluruh hasilnya untuk dijual.

25. A capture fishery household is a household conducting activities in catching fishes/other aquatic animals/aquatic plants, for which the products are wholly or partly to be sold.

26. Rumah Tangga Perikanan Budidaya adalah rumah tangga yang melakukan kegiatan budidaya ikan/binatang air lainnya/tanaman air dengan tujuan sebagian/seluruh hasilnya untuk dijual.

26. An aquaculture fishery household is a household conducting activities in culturing fishes/other aquatic animals/aquatic plants, for which the products are wholly or partly to be sold. different types of parameters.

5.1 HORTIKULTURA

HORTICULTURE

Tabel 5.1.1 **Luas Panen Tanaman Sayuran Menurut Kecamatan dan Jenis Tanaman di Kota Surakarta (ha), 2020 dan 2021**
Table 5.1.1 **Harvested Area of Vegetables by Subdistrict and Kind of Plant in Surakarta Municipality (ha), 2020 and 2021**

Kecamatan Subdistrict	Bawang Merah/Shallot		Cabai/Chili	
	2020	2021	2020	2021
(1)	(2)	(3)	(4)	(5)
1. Laweyan	–	–	–	–
2. Serengan	–	–	–	–
3. Pasar Kliwon	–	–	–	–
4. Jebres	–	–	–	–
5. Banjarsari	–	–	–	–
Kota Surakarta	–	–	–	–

Lanjutan Tabel/*Continued Table* 5.1.1

Kecamatan <i>Subdistrict</i>	Kentang/ <i>Potato</i>		Kubis/ <i>Cabbage</i>	
	2020	2021	2020	2021
(1)	(2)	(3)	(4)	(5)
1. Laweyan	–	–	–	–
2. Serengan	–	–	–	–
3. Pasar Kliwon	–	–	–	–
4. Jebres	–	–	–	–
5. Banjarsari	–	–	–	–
Kota Surakarta	–	–	–	–

Lanjutan Tabel/*Continued Table* 5.1.1

Kecamatan Subdistrict	Petsai Chinese Cabbage		Tomat/Tomato		Bawang Putih/Garlic	
	2020	2021	2020	2021	2020	2021
(1)	(10)	(11)	(12)	(13)	(14)	(15)
1. Laweyan	–	–	–	–	–	–
2. Serengan	–	–	–	–	–	–
3. Pasar Kliwon	–	–	–	–	–	–
4. Jebres	–	–	–	–	–	–
5. Banjarsari	–	–	–	–	–	–
Kota Surakarta	–	–	–	–	–	–

Sumber/Source: BPS, Statistik Pertanian Hortikultura SPH-SBS/BPS-Statistics Indonesia, Agricultural Statistic for Horticulture SPH-SBS

Tabel
Table 5.1.2

Produksi Tanaman Sayuran Menurut Kecamatan dan Jenis Tanaman di Kota Surakarta (ton), 2020 dan 2021
Production of Vegetables by Subdistrict and Kind of Plant in Surakarta Municipality (ton), 2020 dan 2021

Kecamatan Subdistrict	Bawang Merah/Shallot		Cabai/Chili	
	2020	2021	2020	2021
(1)	(2)	(3)	(4)	(5)
1. Laweyan	–	–	–	–
2. Serengan	–	–	–	–
3. Pasar Kliwon	–	–	–	–
4. Jebres	–	–	–	–
5. Banjarsari	–	–	–	–
Kota Surakarta	–	–	–	–

Lanjutan Tabel/*Continued Table* 5.1.2

Kecamatan <i>Subdistrict</i>	Kentang/ <i>Potato</i>		Kubis/ <i>Cabbage</i>	
	2020	2021	2020	2021
(1)	(2)	(3)	(4)	(5)
1. Laweyan	–	–	–	–
2. Serengan	–	–	–	–
3. Pasar Kliwon	–	–	–	–
4. Jebres	–	–	–	–
5. Banjarsari	–	–	–	–
Kota Surakarta	–	–	–	–

Lanjutan Tabel/Continued Table 5.1.2

Kecamatan Subdistrict	Petsai Chinese Cabbage		Tomat/Tomato		Bawang Putih/Garlic	
	2020	2021	2020	2021	2020	2021
(1)	(10)	(11)	(12)	(13)	(14)	(15)
1. Laweyan	–	–	–	–	–	–
2. Serengan	–	–	–	–	–	–
3. Pasar Kliwon	–	–	–	–	–	–
4. Jebres	–	–	–	–	–	–
5. Banjarsari	–	–	–	–	–	–
Kota Surakarta	–	–	–	–	–	–

Sumber/Source: BPS, Statistik Pertanian Hortikultura SPH-SBS/BPS-Statistics Indonesia, Agricultural Statistic for Horticulture SPH-SBS

Tabel
Table 5.1.3

**Luas Panen Tanaman Sayuran dan Buah-buahan Semusim
Menurut Jenis Tanaman di Kota Surakarta (ha), 2019–
2021**

***Harvested Area of Seasonal Vegetables and Fruits by Kind
of Plant in Surakarta Municipality (ha), 2019–2021***

Jenis Tanaman <i>Kind of Plants</i>	2019	2020	2021
(1)	(2)	(3)	(4)
Bawang Daun/ <i>Scallion</i>	–	–	–
Bawang Merah/ <i>Shallots</i>	–	–	–
Bawang Putih/ <i>Garlic</i>	–	–	–
Bayam/ <i>Spinach</i>	–	–	–
Blewah/ <i>Blewah</i>	–	–	–
Buncis/ <i>string bean</i>	–	–	–
Cabai Besar/ <i>Chili/Big chili</i>	–	–	–
Cabai Rawit/ <i>Chili/Cayenne Pepper</i>	–	–	–
Jamur/ <i>Mushrooms</i>	–	–	–
Kacang Merah/ <i>Red Beans</i>	–	–	–
Kacang Panjang/ <i>Long Beans</i>	–	–	–
Kangkung/ <i>Water Spinach</i>	–	–	–
Kembang Kol/ <i>Cauliflower</i>	–	–	–
Kentang/ <i>Potato</i>	–	–	–
Ketimun/ <i>Cucumber</i>	–	–	–
Kubis/ <i>Cabbage</i>	–	–	–
Labu Siam/ <i>Chayote</i>	–	–	–
Lobak/ <i>Radish</i>	–	–	–
Melon/ <i>Melon</i>	–	–	–
Paprika/ <i>Bell Pepper</i>	–	–	–
Petsai/Sawi/ <i>Chinese Cabbage/mustard green</i>	–	–	–
Semangka/ <i>Water Melon</i>	–	–	–
Stroberi/ <i>Strawberry</i>	–	–	–
Terung/ <i>Eggplant</i>	–	–	–
Tomat/ <i>Tomato</i>	–	–	–
Wortel/ <i>Carrot</i>	–	–	–

Sumber/Source: BPS, Statistik Pertanian Hortikultura SPH-SBS/BPS-Statistics Indonesia, *Agricultural Statistic for Horticulture SPH-SBS*

Tabel
Table 5.1.4

Produksi Tanaman Sayuran dan Buah-buahan Semusim Menurut Jenis Tanaman di Kota Surakarta (ton), 2019–2021
Production of Seasonal Vegetables and Fruits by Kind of Plant in Surakarta Municipality (ton), 2019–2021

Jenis Tanaman <i>Kind of Plants</i>	2019	2020	2021
(1)	(2)	(3)	(4)
Bawang Daun/ <i>Scallion</i>	–	–	–
Bawang Merah/ <i>Shallots</i>	–	–	–
Bawang Putih/ <i>Garlic</i>	–	–	–
Bayam/ <i>Spinach</i>	–	–	–
Blewah/ <i>Blewah</i>	–	–	–
Buncis/ <i>string bean</i>	–	–	–
Cabai Besar/ <i>Chili/Big chili</i>	–	–	–
Cabai Rawit/ <i>Chili/Cayenne Pepper</i>	–	–	–
Jamur/ <i>Mushrooms</i>	–	–	–
Kacang Merah/ <i>Red Beans</i>	–	–	–
Kacang Panjang/ <i>Long Beans</i>	–	–	–
Kangkung/ <i>Water Spinach</i>	–	–	–
Kembang Kol/ <i>Cauliflower</i>	–	–	–
Kentang/ <i>Potato</i>	–	–	–
Ketimun/ <i>Cucumber</i>	–	–	–
Kubis/ <i>Cabbage</i>	–	–	–
Labu Siam/ <i>Chayote</i>	–	–	–
Lobak/ <i>Radish</i>	–	–	–
Melon/ <i>Melon</i>	–	–	–
Paprika/ <i>Bell Pepper</i>	–	–	–
Petsai/Sawi/ <i>Chinese Cabbage/mustard green</i>	–	–	–
Semangka/ <i>Water Melon</i>	–	–	–
Stroberi/ <i>Strawberry</i>	–	–	–
Terung/ <i>Eggplant</i>	–	–	–
Tomat/ <i>Tomato</i>	–	–	–
Wortel/ <i>Carrot</i>	–	–	–

Sumber/Source: BPS, Statistik Pertanian Hortikultura SPH-SBS/BPS-Statistics Indonesia, Agricultural Statistic for Horticulture SPH-SBS

Tabel
Table 5.1.5**Luas Panen Tanaman Biofarmaka Menurut Kecamatan dan Jenis Tanaman di Kota Surakarta (m²), 2020 dan 2021**
Harvested Area of Medicinal Plants by Subdistrict and Kind of Plant in Surakarta Municipality (m²), 2020 and 2021

Kecamatan Subdistrict	Jahe/Ginger		Laos/Lengkuas/Galanga	
	2020	2021	2020	2021
(1)	(2)	(3)	(4)	(5)
1. Laweyan	9	15	–	–
2. Serengan	–	–	–	–
3. Pasar Kliwon	–	–	–	–
4. Jebres	–	–	–	–
5. Banjarsari	25	106	–	–
Kota Surakarta	34	121	–	–

Lanjutan Tabel/Continued Table 5.1.5

Kecamatan Subdistrict	Kencur/East Indian Galangal		Kunyit/Turmeric	
	2020	2021	2020	2021
(1)	(6)	(7)	(8)	(9)
1. Laweyan	4	7	–	5
2. Serengan	–	–	–	–
3. Pasar Kliwon	–	–	–	–
4. Jebres	–	–	–	–
5. Banjarsari	–	–	–	–
Kota Surakarta	4	7	–	5

Catatan/Note: Angka Sementara (ASEM)/ Preliminary Figures

Sumber/Source: BPS, Statistik Pertanian Hortikultura SPH-TBF/BPS-Statistics Indonesia, Agricultural Statistic for Horticulture SPH-TBF

Tabel
Table 5.1.6**Produksi Tanaman Biofarmaka Menurut Kecamatan dan Jenis Tanaman di Kota Surakarta (kg), 2020 and 2021**
Production of Medicinal Plants by Subdistrict and Kind of Plant in Surakarta Municipality (kg), 2020 and 2021

Kecamatan Subdistrict	Jahe/Ginger		Laos/Lengkuas/Galanga	
	2020	2021	2020	2021
(1)	(2)	(3)	(4)	(5)
1. Laweyan	63	27	–	–
2. Serengan	–	–	–	–
3. Pasar Kliwon	–	–	–	–
4. Jebres	–	–	–	–
5. Banjarsari	30	186	–	–
Kota Surakarta	93	213	–	–

Lanjutan Tabel/*Continued Table* 5.1.6

Kecamatan Subdistrict	Kencur/ <i>East Indian Galangal</i>		Kunyit/ <i>Turmeric</i>	
	2020	2021	2020	2021
(1)	(6)	(7)	(8)	(9)
1. Laweyan	7	11	–	5
2. Serengan	–	–	–	–
3. Pasar Kliwon	–	–	–	–
4. Jebres	–	–	–	–
5. Banjarsari	–	–	–	–
Kota Surakarta	7	11	–	5

Catatan/*Note*: Angka Sementara (ASEM)/ *Preliminary Figures*

Sumber/*Source*: BPS, Statistik Pertanian Hortikultura SPH-TBF/BPS-*Statistics Indonesia, Agricultural Statistic for Horticulture SPH-TBF*

Tabel
Table 5.1.7

**Luas Panen Tanaman Biofarmaka Menurut Jenis Tanaman
di Kota Surakarta, 2019–2021**
*Harvested Area of Medicinal Plants by Kind of Plant in
Surakarta Municipality, 2019–2021*

Jenis Tanaman <i>Kind of Plants</i>	Satuan <i>Unit</i>	2019	2020	2021
(1)	(2)	(3)	(4)	(5)
Dlingo/Dringo/ <i>Calamus</i>	m ² / m ²	–	–	–
Jahe/ <i>Ginger</i>	m ² / m ²	51	34	121
Kapulaga/ <i>Java Cardamom</i>	m ² / m ²	–	–	–
Keji Beling/ <i>Verbenaceae</i>	m ² / m ²	–	–	–
Kencur/ <i>East Indian Galangal</i>	m ² / m ²	19	4	7
Kunyit/ <i>Turmeric</i>	m ² / m ²	10	–	5
Laos/Lengkuas/ <i>Galanga</i>	m ² / m ²	10	–	–
Lempuyang/ <i>Zingiber Aromaticum</i>	m ² / m ²	–	–	–
Lidah Buaya/ <i>Aloevera</i>	m ² / m ²	–	–	–
Mahkota Dewa/ <i>Phaleria Macrocarpa</i>	pohon/tree	–	–	–
Mengkudu/Pace/ <i>Indian Mulberry</i>	pohon/tree	8	7	3
Sambiloto/ <i>King of Bitter</i>	m ² / m ²	–	–	–
Temuireng/ <i>Black Turmeric</i>	m ² / m ²	–	–	–
Temukunci/ <i>Chinese Keys</i>	m ² / m ²	–	–	–
Temulawak/ <i>Java Turmeric</i>	m ² / m ²	–	–	5

Catatan/Note: Angka Sementara (ASEM)/ *Preliminary Figures*

Sumber/Source: BPS, Statistik Pertanian Hortikultura SPH-TBF/BPS-Statistics Indonesia, *Agricultural Statistic for Horticulture SPH-TBF*

Tabel
Table 5.1.8

Produksi Tanaman Biofarmaka Menurut Jenis Tanaman di Kota Surakarta, 2019–2021
Production of Medicinal Plants by Kind of Plant in Surakarta Municipality, 2019–2021

Jenis Tanaman <i>Kind of Plants</i>	Satuan <i>Unit</i>	2019	2020	2021
(1)	(2)	(3)	(4)	(5)
Dlingo/Dringo/ <i>Calamus</i>	kg/ kg	–	–	–
Jahe/ <i>Ginger</i>	kg/ kg	74	93	213
Kapulaga/ <i>Java Cardamom</i>	kg/ kg	–	–	–
Keji Beling/ <i>Verbenaceae</i>	kg/ kg	–	–	–
Kencur/ <i>East Indian Galangal</i>	kg/ kg	18	7	11
Kunyit/ <i>Turmeric</i>	kg/ kg	8	–	5
Laos/Lengkuas/ <i>Galanga</i>	kg/ kg	10	–	–
Lempuyang/ <i>Zingiber Aromaticum</i>	kg/ kg	–	–	–
Lidah Buaya/ <i>Aloevera</i>	kg/ kg	–	–	–
Mahkota Dewa/ <i>Phaleria Macrocarpa</i>	kg/ kg	–	–	–
Mengkudu/Pace/ <i>Indian Mulberry</i>	kg/ kg	10	7	3
Sambiloto/ <i>King of Bitter</i>	kg/ kg	–	–	–
Temuireng/ <i>Black Turmeric</i>	kg/ kg	–	–	–
Temukunci/ <i>Chinese Keys</i>	kg/ kg	–	–	–
Temulawak/ <i>Java Turmeric</i>	kg/ kg	–	–	5

Catatan/Note: Angka Sementara (ASEM)/ Preliminary Figures

Sumber/Source: BPS, Statistik Pertanian Hortikultura SPH-TBF/BPS-Statistics Indonesia, Agricultural Statistic for Horticulture SPH-TBF

Tabel
Table 5.1.9**Luas Panen Tanaman Hias Menurut Kecamatan dan Jenis
Tanaman di Kota Surakarta (m²), 2020 and 2021**
**Harvested Area of Ornamental Plants by Subdistrict and
Kind of Plant in Surakarta Municipality (m²), 2020 and 2021**

Kecamatan Subdistrict	Anggrek/ <i>Orchid</i>		Anthurium Daun/ <i>Anthurium</i>	
	2020	2021	2020	2021
(1)	(2)	(3)	(4)	(5)
1. Laweyan	–	–	–	–
2. Serengan	–	–	–	–
3. Pasar Kliwon	–	–	52	–
4. Jebres	–	–	–	–
5. Banjarsari	–	–	–	–
Kota Surakarta	–	–	52	–

Lanjutan Tabel/*Continued Table* 5.1.9

Kecamatan <i>Subdistrict</i>	Euphorbia/ <i>Euphorbia</i>		Kamboja Jepang/ <i>Adenium</i>	
	2020	2021	2020	2021
(1)	(6)	(7)	(8)	(9)
1. Laweyan	–	–	–	–
2. Serengan	–	–	–	–
3. Pasar Kliwon	11	–	4	–
4. Jebres	–	–	–	–
5. Banjarsari	–	–	–	–
Kota Surakarta	11	–	4	–

Lanjutan Tabel/*Continued Table* 5.1.9

Kecamatan <i>Subdistrict</i>	Keladi Hias/ <i>Caladium</i>		Mawar/ <i>Rose</i>	
	2020	2021	2020	2021
(1)	(10)	(11)	(12)	(13)
1. Laweyan	–	–	–	–
2. Serengan	–	–	–	–
3. Pasar Kliwon	4	–	1	–
4. Jebres	–	–	–	–
5. Banjarsari	–	–	–	–
Kota Surakarta	4	–	1	–

Lanjutan Tabel/*Continued Table* 5.1.9

Kecamatan <i>Subdistrict</i>	Melati/ <i>Jasmine</i>		Pedang-Pedangan/ <i>Sansevieria</i>	
	2020	2021	2020	2021
(1)	(14)	(15)	(16)	(17)
1. Laweyan	–	–	–	–
2. Serengan	–	–	–	–
3. Pasar Kliwon	21	–	2	–
4. Jebres	–	–	–	–
5. Banjarsari	–	–	–	–
Kota Surakarta	21	–	2	–

Lanjutan Tabel/*Continued Table* 5.1.9

Kecamatan Subdistrict	Soka/Ixora		Sri Rejeki/Aglaonema	
	2020	2021	2020	2021
(1)	(10)	(11)	(12)	(13)
1. Laweyan	–	–	–	–
2. Serengan	–	–	–	–
3. Pasar Kliwon	2	–	11	–
4. Jebres	–	–	–	–
5. Banjarsari	–	–	–	–
Kota Surakarta	2	–	11	–

Catatan/Note: Angka Sementara (ASEM)/ Preliminary Figures

Sumber/Source: BPS, Statistik Pertanian Hortikultura SPH-TBF/BPS-Statistics Indonesia, Agricultural Statistic for Horticulture SPH-TBF

Tabel
Table 5.1.10

Produksi Tanaman Hias Menurut Kecamatan dan Jenis Tanaman di Kota Surakarta (tangkai), 2020 and 2021
Production of Ornamental Plants by Subdistrict and Kind of Plant in Surakarta Municipality (stalks), 2020 and 2021

Kecamatan Subdistrict	Anggrek/Orchid		Anthurium Daun/Anthurium	
	2020	2021	2020	2021
(1)	(2)	(3)	(4)	(5)
1. Laweyan	–	–	–	–
2. Serengan	–	–	–	–
3. Pasar Kliwon	–	–	84	–
4. Jebres	–	–	–	–
5. Banjarsari	–	–	–	–
Kota Surakarta	–	–	84	–

Lanjutan Tabel/*Continued Table* 5.1.10

Kecamatan <i>Subdistrict</i>	Euphorbia/ <i>Euphorbia</i>		Kamboja Jepang/ <i>Adenium</i>	
	2020	2021	2020	2021
(1)	(6)	(7)	(8)	(9)
1. Laweyan	–	–	–	–
2. Serengan	–	–	–	–
3. Pasar Kliwon	33	–	12	–
4. Jebres	–	–	–	–
5. Banjarsari	–	–	–	–
Kota Surakarta	33	–	12	–

Lanjutan Tabel/*Continued Table* 5.1.10

Kecamatan <i>Subdistrict</i>	Keladi Hias/ <i>Caladium</i>		Mawar/ <i>Rose</i>	
	2020	2021	2020	2021
(1)	(10)	(11)	(12)	(13)
1. Laweyan	–	–	–	–
2. Serengan	–	–	–	–
3. Pasar Kliwon	4	–	1	–
4. Jebres	–	–	–	–
5. Banjarsari	–	–	–	–
Kota Surakarta	4	–	1	–

Lanjutan Tabel/*Continued Table* 5.1.10

Kecamatan <i>Subdistrict</i>	Melati/ <i>Jasmine</i>		Pedang-Pedangan/ <i>Sansevieria</i>	
	2020	2021	2020	2021
(1)	(14)	(15)	(16)	(17)
1. Laweyan	–	–	–	–
2. Serengan	–	–	–	–
3. Pasar Kliwon	36	–	2	–
4. Jebres	–	–	–	–
5. Banjarsari	–	–	–	–
Kota Surakarta	36	–	2	–

Lanjutan Tabel/*Continued Table* 5.1.10

Kecamatan <i>Subdistrict</i>	Soka/Ixora		Sri Rejeki/Aglaonema	
	2020	2021	2020	2021
(1)	(10)	(11)	(12)	(13)
1. Laweyan	–	–	–	–
2. Serengan	–	–	–	–
3. Pasar Kliwon	2	–	17	–
4. Jebres	–	–	–	–
5. Banjarsari	–	–	–	–
Kota Surakarta	2	–	17	–

Catatan/*Note*: Angka Sementara (ASEM)/ *Preliminary Figures*

Sumber/*Source*: BPS, Statistik Pertanian Hortikultura SPH-TBF/BPS-*Statistics Indonesia, Agricultural Statistic for Horticulture SPH-TBF*

Tabel
Table 5.1.11**Luas Panen Tanaman Hias Menurut Jenis Tanaman di Kota
Surakarta, 2019–2021**
*Harvested Area of Ornamental Plants by Kind of Plant in
Surakarta Municipality, 2019–2021*

Jenis Tanaman <i>Kind of Plants</i>	Satuan <i>Unit</i>	2019	2020	2021
(1)	(2)	(3)	(4)	(5)
Anggrek/ <i>Orchid</i>	m ² / m ²	8	–	–
Anthurium Bunga/ <i>Flamingo Lily Flower</i>	m ² / m ²	–	–	9
Anthurium Daun/ <i>Anthurium</i>	m ² / m ²	117	52	–
Anyelir/ <i>Carnation</i>	m ² / m ²	–	–	–
Balanceng/ <i>Dieffenbacia</i>	m ² / m ²	2	–	–
Dracaena/ <i>Dracaena</i>	m ² / m ²	–	–	–
Euphorbia/ <i>Euphorbia</i>	m ² / m ²	32	11	–
Gladiol/ <i>Gladiol</i>	m ² / m ²	–	–	–
Hanjuang/ <i>Cordyline</i>	m ² / m ²	–	–	–
Herbras/ <i>Gerbera</i>	m ² / m ²	–	–	–
Kamboja Jepang/ <i>Adenium</i>	m ² / m ²	8	4	–
Keladi Hias/ <i>Caladium</i>	m ² / m ²	17	4	–
Krisan/ <i>Chrysantemum</i>	m ² / m ²	–	–	–
Mawar/ <i>Rose</i>	m ² / m ²	2	1	–
Melati/ <i>Jasmine</i>	m ² / m ²	25	21	–
Monstera/ <i>Monstera</i>	m ² / m ²	–	–	–
Pakis/ <i>Leather Leaf Fern</i>	m ² / m ²	–	–	–
Palem/ <i>Palm</i>	pohon/tree	33	17	1
Pedang-Pedangan/ <i>Sansevieria</i>	m ² / m ²	13	2	–
Philodendron/ <i>Philodendron</i>	m ² / m ²	–	–	–
Pisang-Pisangan/ <i>Heliconia</i>	m ² / m ²	–	–	–
Sedap Malam/ <i>Tuberose</i>	m ² / m ²	–	–	–
Soka/ <i>Ixora</i>	m ² / m ²	36	2	–
Sri Rejeki/ <i>Aglaonema</i>	m ² / m ²	42	11	–

Catatan/Note: Angka Sementara (ASEM)/ *Preliminary Figures*Sumber/Source: BPS, Statistik Pertanian Hortikultura SPH-TBF/BPS-Statistics Indonesia, *Agricultural Statistic for Horticulture SPH-TBF*

Tabel
Table 5.1.12

**Produksi Tanaman Hias Menurut Jenis Tanaman di Kota
Surakarta, 2019–2021**
*Production of Ornamental Plants by Kind of Plant in
Surakarta Municipality, 2019–2021*

Jenis Tanaman <i>Kind of Plants</i>	Satuan <i>Unit</i>	2019	2020	2021
(1)	(2)	(3)	(4)	(5)
Anggrek/ <i>Orchid</i>	tangkai/ <i>stalks</i>	18	–	–
Anthurium Bunga/ <i>Flamingo Lily Flower</i>	tangkai/ <i>stalks</i>	–	–	77
Anthurium Daun/ <i>Anthurium</i>	pohon/ <i>tree</i>	350	84	–
Anyelir/ <i>Carnation</i>	tangkai/ <i>stalks</i>	–	–	–
Balanceng/ <i>Dieffenbacia</i>	pohon/ <i>tree</i>	2	–	–
Dracaena/ <i>Dracaena</i>	pohon/ <i>tree</i>	–	–	–
Euphorbia/ <i>Euphorbia</i>	pohon/ <i>tree</i>	99	33	–
Gladiol/ <i>Gladiol</i>	tangkai/ <i>stalks</i>	–	–	–
Hanjuang/ <i>Cordyline</i>	pohon/ <i>tree</i>	–	–	–
Herbras/ <i>Gerbera</i>	tangkai/ <i>stalks</i>	–	–	–
Kamboja Jepang/ <i>Adenium</i>	pohon/ <i>tree</i>	26	12	–
Keladi Hias/ <i>Caladium</i>	pohon/ <i>tree</i>	49	4	–
Krisan/ <i>Chrysantemum</i>	tangkai/ <i>stalks</i>	–	–	–
Mawar/ <i>Rose</i>	tangkai/ <i>stalks</i>	2	1	–
Melati/ <i>Jasmine</i>	kg/ <i>kg</i>	76	36	–
Monstera/ <i>Monstera</i>	pohon/ <i>tree</i>	–	–	–
Pakis/ <i>Leather Leaf Fern</i>	pohon/ <i>tree</i>	–	–	–
Palem/ <i>Palm</i>	pohon/ <i>tree</i>	105	21	1
Pedang-Pedangan/ <i>Sansevieria</i>	rumpun/ <i>clumps</i>	41	2	–
Philodendron/ <i>Philodendron</i>	pohon/ <i>tree</i>	–	–	–
Pisang-Pisangan/ <i>Heliconia</i>	tangkai/ <i>stalks</i>	–	–	–
Sedap Malam/ <i>Tuberose</i>	tangkai/ <i>stalks</i>	–	–	–
Soka/ <i>Ixora</i>	pohon/ <i>tree</i>	61	2	–
Sri Rejeki/ <i>Aglaonema</i>	pohon/ <i>tree</i>	108	17	–

Catatan/Note: Angka Sementara (ASEM)/ *Preliminary Figures*

Sumber/Source: BPS, Statistik Pertanian Hortikultura SPH-TBF/BPS-Statistics Indonesia, *Agricultural Statistic for Horticulture SPH-TBF*

Tabel
Table 5.1.13**Produksi Buah-buahan Menurut Kecamatan dan Jenis Tanaman di Kota Surakarta (kw), 2020 dan 2021**
Production of Fruits by Subdistrict and Kind of Plant in Surakarta Municipality (qui), 2020 and 2021

Kecamatan Subdistrict	Alpukat/ Avocado		Belimbing/ Star Fruit	
	2020	2021	2020	2021
(1)	(2)	(3)	(4)	(5)
1. Laweyan	4	4	81	66
2. Serengan	–	–	18	5
3. Pasar Kliwon	5	4	170	59
4. Jebres	9	6	540	21
5. Banjarsari	2	2	25	10
Kota Surakarta	20	16	834	160

Lanjutan Tabel/*Continued Table* 5.1.13

Kecamatan <i>Subdistrict</i>	Jambu Air/ <i>Water Apple</i>		Jambu Biji/ <i>Guava</i>	
	2020	2021	2020	2021
(1)	(6)	(7)	(8)	(9)
1. Laweyan	90	4	174	97
2. Serengan	27	13	71	50
3. Pasar Kliwon	10	10	16	21
4. Jebres	64	41	531	377
5. Banjarsari	10	4	7	29
Kota Surakarta	201	72	799	574

Lanjutan Tabel/*Continued Table* 5.1.13

Kecamatan Subdistrict	Jeruk Besar/ <i>Pomelo</i>		Jeruk Siam/ <i>Keprok/ Orange/ Tangerine</i>	
	2020	2021	2020	2021
(1)	(10)	(11)	(12)	(13)
1. Laweyan	–	–	–	–
2. Serengan	8	–	–	–
3. Pasar Kliwon	–	–	9	4
4. Jebres	122	12	–	–
5. Banjarsari	–	–	–	–
Kota Surakarta	130	12	9	4

Lanjutan Tabel/*Continued Table* 5.1.13

Kecamatan <i>Subdistrict</i>	Mangga/ <i>Mango</i>		Melinjo/ <i>Gnetum/Melinjo</i>	
	2020	2021	2020	2021
(1)	(14)	(15)	(16)	(17)
1. Laweyan	1 281	1 000	–	–
2. Serengan	2 550	422	21	19
3. Pasar Kliwon	1 665	180	141	56
4. Jebres	6 798	359	551	558
5. Banjarsari	118	176	69	182
Kota Surakarta	12 412	2 136	782	816

Lanjutan Tabel/*Continued Table* 5.1.13

Kecamatan <i>Subdistrict</i>	Nangka/Cempedak/ <i>Jackfruit</i>		Pepaya/ <i>Papaya</i>	
	2020	2021	2020	2021
(1)	(18)	(19)	(20)	(21)
1. Laweyan	13	–	84	23
2. Serengan	5	5	58	66
3. Pasar Kliwon	10	4	19	10
4. Jebres	–	–	110	61
5. Banjarsari	9	14	47	30
Kota Surakarta	37	23	318	190

Lanjutan Tabel/*Continued Table* 5.1.13

Kecamatan <i>Subdistrict</i>	Petai/ <i>Twisted Cluster Bean</i>		Pisang/ <i>Banana</i>	
	2020	2021	2020	2021
(1)	(14)	(15)	(16)	(17)
1. Laweyan	–	–	20	22
2. Serengan	–	–	21	14
3. Pasar Kliwon	–	–	49	77
4. Jebres	50	36	271	94
5. Banjarsari	1	–	79	219
Kota Surakarta	51	36	440	426

Lanjutan Tabel/*Continued Table* 5.1.13

Kecamatan <i>Subdistrict</i>	Rambutan/ <i>Rambutan</i>		Sawo/ <i>Sapodilla/Sawo</i>	
	2020	2021	2020	2021
(1)	(18)	(19)	(20)	(21)
1. Laweyan	218	36	29	4
2. Serengan	1 290	41	21	7
3. Pasar Kliwon	23	35	13	8
4. Jebres	307	175	60	–
5. Banjarsari	6	–	9	1
Kota Surakarta	1 844	288	132	20

Lanjutan Tabel/*Continued Table* 5.1.13

Kecamatan <i>Subdistrict</i>	Sirsak/ <i>Soursop</i>		Sukun/ <i>Breadfruit</i>	
	2020	2021	2020	2021
(1)	(22)	(23)	(24)	(25)
1. Laweyan	9	4	–	–
2. Serengan	25	27	–	–
3. Pasar Kliwon	5	3	8	4
4. Jebres	–	–	152	57
5. Banjarsari	11	2	–	–
Kota Surakarta	50	36	160	61

Catatan/*Note*: Angka Sementara (ASEM)/ *Preliminary Figures*

Sumber/*Source*: BPS, Statistik Pertanian Hortikultura SPH-TBF/BPS-*Statistics Indonesia, Agricultural Statistic for Horticulture SPH-TBF*

Tabel
Table 5.1.14

Produksi Buah–Buahan dan Sayuran Tahunan Menurut Jenis Tanaman di Kota Surakarta, 2019–2021
Production of Annual Fruits and Vegetables by Kind of Plant in Surakarta Municipality, 2019–2021

Jenis Tanaman Kind of Plants	Satuan Unit	2019	2020	2021
(1)	(2)	(3)	(4)	(5)
Alpukat/ <i>Avocado</i>	kw/qui	39	20	16
Anggur/ <i>Grape</i>	kw/qui	–	–	1
Apel/ <i>Apple</i>	kw/qui	–	–	–
Belimbing/ <i>Star Fruit</i>	kw/qui	1 471	834	160
Duku/Langsat/Kokosan/ <i>Duku</i>	kw/qui	–	–	–
Durian/ <i>Durian</i>	kw/qui	–	–	–
Jambu Air/ <i>Water Apple</i>	kw/qui	380	201	72
Jambu Biji/ <i>Guava</i>	kw/qui	1 537	799	574
Jengkol/ <i>Jengkol</i>	kw/qui	–	–	–
Jeruk Besar/ <i>Pomelo</i>	kw/qui	158	130	12
Jeruk Siam/Kepro/ <i>Orange/Tangerine</i>	kw/qui	13	9	4
Mangga/ <i>Mango</i>	kw/qui	12 774	12 412	2 136
Manggis/ <i>Mangosteen</i>	kw/qui	–	–	–
Markisa/Konyal/ <i>Passion fruit</i>	kw/qui	–	–	–
Melinjo/ <i>Gnetum/Melinjo</i>	kw/qui	1 137	782	816
Nangka/Cempedak/ <i>Jackfruit</i>	kw/qui	142	37	23
Nenas/ <i>Pineapple</i>	kw/qui	–	–	–
Pepaya/ <i>Papaya</i>	kw/qui	601	318	190
Petai/ <i>Twisted Cluster Bean</i>	kw/qui	59	51	36
Pisang/ <i>Banana</i>	kw/qui	959	440	426
Rambutan/ <i>Rambutan</i>	kw/qui	1 209	1 844	288
Salak/ <i>Snakefruit</i>	kw/qui	–	–	–
Sawo/ <i>Sapodilla/Sawo</i>	kw/qui	305	132	20
Sirsak/ <i>Soursop</i>	kw/qui	91	50	36
Sukun/ <i>Breadfruit</i>	kw/qui	88	160	61

Catatan/Note: Angka Sementara (ASEM)/ *Preliminary Figures*

Sumber/Source: BPS, Statistik Pertanian Hortikultura SPH-TBF/BPS-Statistics Indonesia, *Agricultural Statistic for Horticulture SPH-TBF*

**5.2 PERKEBUNAN
ESTATE CROPS**

Tabel 5.2.1 Luas Areal Tanaman Perkebunan Menurut Kecamatan dan Jenis Tanaman di Kota Surakarta (ha), 2020 dan 2021
Planted Area of Estate Crops by Subdistrict and Type of Crops in Surakarta Municipality (ha), 2020 dan 2021

Kecamatan Subdistrict	Kelapa/Coconut		Karet/Rubber	
	2020	2021	2020	2021
(1)	(2)	(3)	(4)	(5)
1. Laweyan	–	–	–	–
2. Serengan	–	–	–	–
3. Pasar Kliwon	–	–	–	–
4. Jebres	0,75	–	–	–
5. Banjarsari	0,75	0,25	–	–
Kota Surakarta	1,50	0,25	–	–

Sumber/Source: Dinas Ketahanan Pangan dan Pertanian Kota Surakarta/ Department of Food Security and Agriculture of Surakarta Municipality

Tabel
Table 5.2.2**Produksi Perkebunan Menurut Kecamatan dan Jenis Tanaman di Kota Surakarta, 2020 dan 2021**
Production of Estate by Subdistrict and Type of Crops in Surakarta Municipality, 2020 and 2021

Kecamatan Subdistrict	Kelapa/Coconut		Karet/Rubber	
	2020	2021	2020	2021
(1)	(2)	(3)	(4)	(5)
1. Laweyan	–	–	–	–
2. Serengan	–	–	–	–
3. Pasar Kliwon	–	–	–	–
4. Jebres	473	–	–	–
5. Banjarsari	600	450	–	–
Kota Surakarta	1 073	450	–	–

Sumber/Source: Dinas Ketahanan Pangan dan Pertanian Kota Surakarta/ Department of Food Security and Agriculture of Surakarta Municipality

**5.3 PETERNAKAN
LIVESTOCK**

Tabel 5.3.1 Populasi Ternak Menurut Kecamatan dan Jenis Ternak (ekor) di Kota Surakarta, 2020 dan 2021
Livestock Population by Sub Districts and Kind of Livestock (heads) in Surakarta Municipality, 2020 and 2021

Kecamatan Subdistrict	Sapi Perah/Dairy Cattle		Sapi Potong/Beef Cattle	
	2020	2021	2020	2021
(1)	(2)	(3)	(4)	(5)
1. Laweyan	–	–	61	54
2. Serengan	–	–	4	2
3. Pasar Kliwon	–	–	11	10
4. Jebres	–	–	359	251
5. Banjarsari	17	16	52	32
Kota Surakarta	17	16	487	349

Lanjutan Tabel/*Continued Table* 5.3.1

Kecamatan Subdistrict	Kerbau/Buffalo		Kuda/Horse	
	2020	2021	2020	2021
(1)	(6)	(7)	(8)	(9)
1. Laweyan	–	–	–	–
2. Serengan	–	–	–	–
3. Pasar Kliwon	13	13	–	–
4. Jebres	–	–	–	–
5. Banjarsari	–	–	7	27
Kota Surakarta	13	13	7	27

Lanjutan Tabel/*Continued Table 5.3.1*

Kecamatan Subdistrict	Kambing/Goat		Domba/Sheep		Babi/Pig	
	2020	2021	2020	2021	2020	2021
(1)	(10)	(11)	(12)	(13)	(14)	(15)
1. Laweyan	37	32	26	23	–	–
2. Serengan	–	–	–	–	–	–
3. Pasar Kliwon	8	5	–	–	–	–
4. Jebres	172	156	129	114	–	–
5. Banjarsari	20	16	21	14	–	–
Kota Surakarta	237	209	176	151	–	–

Sumber/*Source*: Dinas Ketahanan Pangan dan Pertanian Kota Surakarta/ *Department of Food Security and Agriculture of Surakarta Municipality*

Tabel
Table 5.3.2**Populasi Unggas Menurut Kecamatan dan Jenis Unggas
(ekor) di Kota Surakarta, 2020 dan 2021**
*Poultry Population by Sub Districts and Kind of Poultry
(heads) in Surakarta Municipality, 2020 and 2021*

Kecamatan Subdistrict	Ayam Kampung/Native Chicken		Ayam Petelur/Layer Chicken	
	2020	2021	2020	2021
(1)	(2)	(3)	(4)	(5)
1 Laweyan	3 527	3 645	–	–
2 Serengan	185	195	–	–
3 Pasar Kliwon	2 628	4 365	–	–
4 Jebres	4 485	21 902	100	300
5 Banjarsari	3 364	4 156	50	–
Kota Surakarta	14 189	34 263	150	300

Lanjutan Tabel/Continued Table 5.3.2

Kecamatan Subdistrict	Ayam Pedaging/Broiler		Itik/Itik Manila/Duck	
	2020	2021	2020	2021
(1)	(6)	(7)	(8)	(9)
1. Laweyan	–	–	–	–
2. Serengan	–	–	–	–
3. Pasar Kliwon	–	–	–	–
4. Jebres	–	2 000	72	68
5. Banjarsari	–	–	230	210
Kota Surakarta	–	2 000	302	278

Sumber/Source: Dinas Ketahanan Pangan dan Pertanian Kota Surakarta/ Department of Food Security and Agriculture of Surakarta Municipality

Tabel
Table 5.3.3**Produksi Daging Ternak Menurut Kecamatan dan Jenis Ternak (kg) di Kota Surakarta, 2020 dan 2021**
Meat Production by Sub District and Kind of Livestock (kg) in Surakarta Municipality, 2020 and 2021

Kecamatan Subdistrict	Sapi Potong/Beef Cattle		Kerbau/Buffalo		Kuda/Horse	
	2020	2021	2020	2021	2020	2021
(1)	(2)	(3)	(4)	(5)	(6)	(7)
1. Laweyan	69 390	73 365	–	–	–	–
2. Serengan	33 615	35 656	–	–	–	–
3. Pasar Kliwon	45 900	47 254	–	–	–	–
4. Jebres	509 335	733 014	–	–	–	–
5. Banjarsari	120 555	15 386	–	–	–	–
Kota Surakarta	778 795	904 675	–	–	–	–

Lanjutan Tabel/*Continued Table 5.3.3*

Kecamatan Subdistrict	Kambing/Goat		Domba/Sheep		Babi/Pig	
	2020	2021	2020	2021	2020	2021
(1)	(8)	(9)	(10)	(11)	(12)	(13)
1. Laweyan	9 884	9 965	231	205	–	–
2. Serengan	3 633	4 558	28	25	–	–
3. Pasar Kliwon	135 100	138 200	76 238	55 310	–	–
4. Jebres	6 566	6 645	1 092	958	209 770	113 630
5. Banjarsari	10 892	11 320	665	550	–	–
Kota Surakarta	166 075	170 688	78 254	57 048	209 770	113 630

Catatan/Note: Produksi daging (sapi, kambing, domba, babi dan ayam) tidak tergantung dengan populasi karena hewan yang didatangkan dari luar Kota Surakarta dan dipotong di Kota Surakarta dihitung menjadi produksi daging Kota Surakarta tetapi tidak menjadi populasi di Kota Surakarta

Sumber/Source: Dinas Ketahanan Pangan dan Pertanian Kota Surakarta/ *Department of Food Security and Agriculture of Surakarta Municipality*

Tabel
Table 5.3.4**Produksi Daging Unggas Menurut Kecamatan dan Jenis Unggas (kg) di Kota Surakarta, 2020 dan 2021**
Poultry Meat by Sub Districts and Kind of Poultry (kg) in Surakarta Municipality, 2020 and 2021

Kecamatan Subdistrict	Ayam Kampung/Native Chicken		Ayam Petelur/Layer Chicken	
	2020	2021	2020	2021
(1)	(2)	(3)	(4)	(5)
1 Laweyan	388 759	165 864	48 205	–
2 Serengan	1 810	987	–	–
3 Pasar Kliwon	420 883	210 504	120 450	–
4 Jebres	433 812	219 645	148 316	–
5 Banjarsari	419 364	210 700	164 801	–
Kota Surakarta	1 664 628	807 700	481 772	–

Lanjutan Tabel/*Continued Table* 5.3.4

Kecamatan <i>Subdistrict</i>	Ayam Pedaging/ <i>Broiler</i>		Itik/Itik Manila/ <i>Duck</i>	
	2020	2021	2020	2021
(1)	(6)	(7)	(8)	(9)
1. Laweyan	988 696	524 672	45 282	42 108
2. Serengan	10 950	5 482	–	–
3. Pasar Kliwon	996 420	773 557	780 235	738 021
4. Jebres	1 261 450	848 194	29 267	25 916
5. Banjarsari	1 204 495	692 395	35 725	32 625
Kota Surakarta	4 462 011	2 844 300	890 509	838 670

Sumber/*Source*: Dinas Ketahanan Pangan dan Pertanian Kota Surakarta/ *Department of Food Security and Agriculture of Surakarta Municipality*

Tabel
Table 5.3.5**Produksi Telur Unggas (kg) dan Susu Sapi (liter) Menurut Kecamatan di Kota Surakarta, 2020 dan 2021**
Production of Poultry Eggs (kg) and Cow Milk (litre) by Sub District in Surakarta Municipality, 2020 and 2021

Kecamatan Subdistrict	Ayam Kampung/Native Chicken		Ayam Petelur/Layer Chicken	
	2020	2021	2020	2021
(1)	(2)	(3)	(4)	(5)
1 Laweyan	186	282	–	–
2 Serengan	–	–	–	–
3 Pasar Kliwon	61	460	–	–
4 Jebres	494	12 765	875	1 974
5 Banjarsari	284	3 563	720	1 875
Kota Surakarta	1 025	17 070	1 595	3 849

Lanjutan Tabel/*Continued Table 5.3.5*

Kecamatan Subdistrict	Itik/Itik Manila/Duck		Sapi Perah/Dairy Cattle	
	2020	2021	2020	2021
(1)	(6)	(7)	(8)	(9)
1. Laweyan	445	–	–	–
2. Serengan	–	–	–	–
3. Pasar Kliwon	–	–	–	–
4. Jebres	740	956	–	–
5. Banjarsari	3 585	4 764	22 230	20 414
Kota Surakarta	4 770	5 720	22 230	20 414

Sumber/*Source*: Dinas Ketahanan Pangan dan Pertanian Kota Surakarta/ *Department of Food Security and Agriculture of Surakarta Municipality*

Tabel
Table 5.3.6

Jumlah Hewan/Ternak dan Unggas yang diperiksa di Poliklinik di Kota Surakarta (Ekor), 2017-2021
Number of Animals/Livestock and Poultry that examined at Polyclinic in Surakarta Municipality (head), 2017-2021

Hewan/Ternak/Unggas Animal/Livestock/Poultry	2017	2018	2019	2020	2021
(1)	(2)	(3)	(4)	(5)	(6)
1. Sapi perah	–	–	–	–	–
2. Sapi potong	–	–	–	–	–
3. Kambing	–	–	–	–	–
4. Ayam	–	7	–	–	–
5. Anjing	267	319	360	72	164
6. Kucing	1 388	1 784	1 852	3 375	4 374
7. Kera	–	–	–	–	–
8. Burung	–	–	–	–	–
9. Siamang	–	–	–	–	–
10. Kelinci	6	107	–	23	86
11. Kuskus	–	–	–	–	–
12. Rusa	–	–	–	–	–

Sumber/Source: Dinas Ketahanan Pangan dan Pertanian Kota Surakarta/ Department of Food Security and Agriculture of Surakarta Municipality

Tabel 5.3.7 **Jumlah Perusahaan dan Produksi Susu Perah di Kota Surakarta, 2021**
Table 5.3.7 **Number of Dairy Companies and Production in the Surakarta Municipality, 2021**

Kecamatan Subdistrict	Perusahaan Company	Tenaga Kerja (orang) Employees (worker)	Ternak (ekor) Livestock (head)	Produksi Susu (liter) Milk Production (litre)
(1)	(2)	(3)	(4)	(5)
1 Laweyan	–	–	–	–
2 Serengan	–	–	–	–
3 Pasar Kliwon	–	–	–	–
4 Jebres	–	–	–	–
5 Banjarsari	–	–	–	–
Jumlah/Total	–	–	–	–

Sumber/Source: Dinas Ketahanan Pangan dan Pertanian Kota Surakarta/ Department of Food Security and Agriculture of Surakarta Municipality

Tabel
Table 5.3.8

Jumlah Ternak (Ekor) yang Masuk dan Keluar di Kota Surakarta, 2021
Number of Livestock (Head) Entering and Exiting in Surakarta Municipality, 2021

Ternak Livestock	Antar Kota/ <i>Intercity</i>		Antar Provinsi/ <i>Between provinces</i>	
	Masuk <i>Enter</i>	Keluar <i>Exit</i>	Masuk <i>Enter</i>	Keluar <i>Exit</i>
(1)	(2)	(3)	(4)	(5)
1. Kuda	–	–	–	–
2. Sapi Potong	–	–	–	–
3. Sapi Perah	–	–	–	–
4. Kerbau	–	–	–	–
5. Kambing	27 056	–	–	614
6. Domba	151	–	–	–
7. Babi	2.066	–	–	–
8. Ayam petelur	300	–	–	–
9. Itik	278	–	–	–

Sumber/*Source*: Dinas Ketahanan Pangan dan Pertanian Kota Surakarta/ *Department of Food Security and Agriculture of Surakarta Municipality*

Tabel
Table 5.3.9

Jumlah Usaha Jagal di Kota Surakarta, 2017 - 2021
Number of Slaughterhouse in Surakarta Municipality, 2017 - 2021

Kecamatan Subdistrict	2017	2018	2019	2020	2021
(1)	(2)	(3)	(4)	(5)	(6)
1 Jagal Sapi	8	6	6	7	4
2 Jagal babi	11	11	14	14	14
3 Jagal Kambing	23	20	15	15	13
Jumlah/Total	42	37	35	36	31

Sumber/Source: Dinas Ketahanan Pangan dan Pertanian Kota Surakarta/ Department of Food Security and Agriculture of Surakarta Municipality

Tabel 5.3.10 **Jumlah Usaha Hasil Olahan Ternak di Kota Surakarta, 2017 - 2021**
Table *Number of Processed Livestock Business in Surakarta Municipality, 2017 - 2021*

Kecamatan Subdistrict	2017	2018	2019	2020	2021
(1)	(2)	(3)	(4)	(5)	(6)
1 Abon	6	7	7	7	7
2 Rambak	5	4	4	5	5
3 Dendeng	5	6	6	6	6
4 Daging Giling	50	6	6	6	6
Jumlah/Total	66	23	23	24	24

Sumber/Source: Dinas Ketahanan Pangan dan Pertanian Kota Surakarta/ Department of Food Security and Agriculture of Surakarta Municipality

Tabel
Table 5.3.11

Jumlah Ternak yang Dipotong Menurut Kecamatan dan Jenis Ternak di Kota Surakarta, 2021
Number of Livestock Slaughtered by Sub District and Kind of Livestock in Surakarta Municipality, 2021

Kecamatan Subdistrict	Sapi Potong/ Beef Cattle	Kerbau/ Buffalo	Kuda/ Horse	Kambing/ Goat	Domba/ Sheep	Babi/ Pig
(1)	(2)	(3)	(4)	(5)	(6)	(7)
1 Laweyan	266	–	–	690	41	–
2 Serengan	512	–	–	1046	33	–
3 Pasar Kliwon	259	–	–	26 996	11	–
4 Jebres	2 421	–	–	879	170	2 031
5 Banjarsari	759	–	–	835	118	–
Jumlah/Total	4 217	–	–	30 446	373	2 031

Sumber/Source: Dinas Ketahanan Pangan dan Pertanian Kota Surakarta/ Department of Food Security and Agriculture of Surakarta Municipality

5.4 PERIKANAN FISHERY

Tabel 5.4.1 **Produksi (Ton) dan Nilai Produksi (000 Rp) Perikanan Tangkap Menurut Kecamatan dan Jenis Penangkapan di Kota Surakarta, 2021**
Production (Ton) and Production (000 Rps) Value of Fish Capture by Sub Districts and Type of Captures in Surakarta Municipality, 2021

Kecamatan Subdistrict	Perikanan Perairan Umum Daratan <i>Inland Open Water Capture Fisheries</i>		Perikanan Tangkap <i>Fish Capture</i>	
	Volume <i>Volume</i>	Nilai <i>Value</i>	Volume <i>Volume</i>	Nilai <i>Value</i>
(1)	(2)	(3)	(4)	(5)
1 Laweyan	–	–	–	–
2 Serengan	–	–	–	–
3 Pasar Kliwon	–	–	–	–
4 Jebres	0,93	21 200	–	–
5 Banjarsari	0,80	18 183	–	–
Kota Surakarta	1,74	39 383	–	–

Sumber/Source: Dinas Ketahanan Pangan dan Pertanian Kota Surakarta/ Department of Food Security and Agriculture of Surakarta Municipality

Tabel
Table 5.4.2

Produksi (Ton) dan Nilai Produksi (000 Rp) Perikanan Tangkap di Perairan Umum Menurut Kecamatan di Kota Surakarta, 2021
Production (Ton) and Production Value (000 Rps) of Inland Open Water Capture Fisheries by Sub District in Surakarta Municipality, 2021

Kecamatan Subdistrict	Udang Shrimp		Ikan Fish	
	Volume Volume	Nilai Value	Volume Volume	Nilai Value
(1)	(2)	(3)	(4)	(5)
1 Laweyan	–	–	–	–
2 Serengan	–	–	–	–
3 Pasar Kliwon	–	–	–	–
4 Jebres	–	–	0,93	21 200
5 Banjarsari	–	–	0,80	18 183
Kota Surakarta	–	–	1,74	39 383

Lanjutan Tabel/*Continued Table* 5.4.2

Kecamatan <i>Subdistrict</i>	Lainnya <i>Others</i>		Tangkap di Perairan Umum <i>Inland Open Water Capture</i>	
	Volume <i>Volume</i>	Nilai <i>Value</i>	Volume <i>Volume</i>	Nilai <i>Value</i>
(1)	(6)	(7)	(8)	(9)
1. Laweyan	–	–	–	–
2. Serengan	–	–	–	–
3. Pasar Kliwon	–	–	–	–
4. Jebres	–	–	–	–
5. Banjarsari	–	–	–	–
Kota Surakarta	–	–	–	–

Sumber/*Source*: Dinas Ketahanan Pangan dan Pertanian Kota Surakarta/ *Department of Food Security and Agriculture of Surakarta Municipality*

Tabel
Table 5.4.3

Produksi (Ton) dan Nilai Produksi (000 Rp) Perikanan Tangkap di Perairan Umum Menurut Kecamatan dan Lokasi di Kota Surakarta, 2021
Production (Ton) and Production Value (000 Rps) of Inland Open Water Capture Fisheries by Sub Districts and Location in Surakarta Municipality, 2021

Kecamatan Subdistrict	Waduk Reservoir		Sungai River		Danau Lake	
	Volume Volume	Nilai Value	Volume Volume	Nilai Value	Volume Volume	Nilai Value
(1)	(2)	(3)	(4)	(5)	(6)	(7)
1. Laweyan	–	–	–	–	–	–
2. Serengan	–	–	–	–	–	–
3. Pasar Kliwon	–	–	–	–	–	–
4. Jebres	–	–	0,93	21 200	–	–
5. Banjarsari	–	–	0,80	18 183	–	–
Kota Surakarta	–	–	1,74	39 383	–	–

Sumber/Source: Dinas Ketahanan Pangan dan Pertanian Kota Surakarta/ Department of Food Security and Agriculture of Surakarta Municipality

Tabel
Table 5.4.4**Produksi dan Nilai Produksi Perikanan Budidaya Menurut Kecamatan dan Jenis Kegiatan di Kota Surakarta (Ton), 2021*****Production and Production Value of Aquaculture by Sub Districts and Type of Activity in Surakarta Municipality (Ton), 2021***

Kecamatan Subdistrict	Pembesaran Aquaculture	Pembenihan (1000 Ekor) Hatchery (1000 Head)	Ikan Hias (1000 Ekor) Ornament Fish (1000 Head)
(1)	(2)	(3)	(4)
1. Laweyan	6 924	–	–
2. Serengan	1 565	–	–
3. Pasar Kliwon	6 831	–	–
4. Jebres	9 554	982	32 720
5. Banjarsari	18 127	551	–
Kota Surakarta	43 001	1 533	32 720

Sumber/Source: Dinas Ketahanan Pangan dan Pertanian Kota Surakarta/ Department of Food Security and Agriculture of Surakarta Municipality

Tabel
Table 5.4.5

Produksi (Ton) dan Nilai Produksi (000 Rp) Perikanan Budidaya Menurut Kecamatan dan Jenis Budidaya di Kota Surakarta, 2021
Production (Ton) and Production Value (000 Rps) of Aquaculture by Sub Districts and Type of Culture in Surakarta Municipality, 2021

Kecamatan Subdistrict	Karamba Cage		Kolam Air Deras Running Freshwater Pond		Kolam Air Tenang Quiet Freshwater Pond	
	Volume Volume	Nilai Value	Volume Volume	Nilai Value	Volume Volume	Nilai Value
(1)	(2)	(3)	(4)	(5)	(6)	(7)
1. Laweyan	–	–	–	–	6,92	119 389
2. Serengan	–	–	–	–	1,57	26 985
3. Pasar Kliwon	–	–	–	–	6,83	117 785
4. Jebres	–	–	–	–	9,55	164 737
5. Banjarsari	–	–	–	–	18,13	312 559
Kota Surakarta	–	–	–	–	43,00	741 455

Sumber/Source: Dinas Ketahanan Pangan dan Pertanian Kota Surakarta/ Department of Food Security and Agriculture of Surakarta Municipality

Tabel
Table 5.4.6

Produksi (Ton) dan Nilai Produksi (000 Rp) Perikanan Budidaya Menurut Kecamatan dan Komoditas Utama di Kota Surakarta, 2021
Production (Ton) and Production Value (000 Rps) of Aquaculture by Sub Districts and Main Commodity in Surakarta Municipality, 2021

Kecamatan Subdistrict	Gurame <i>Giant Gouramy</i>		Patin <i>Pangasius Catfish</i>		Lele <i>Torpedo Shaped Catfish</i>	
	Volume Volume	Nilai Value	Volume Volume	Nilai Value	Volume Volume	Nilai Value
(1)	(2)	(3)	(4)	(5)	(6)	(7)
1. Laweyan	–	–	–	–	6,56	113 143
2. Serengan	–	–	–	–	1,57	26 996
3. Pasar Kliwon	–	–	–	–	6,51	112 349
4. Jebres	–	–	–	–	9,55	164 807
5. Banjarsari	–	–	0,02	400	17,81	307 257
Kota Surakarta	–	–	0,02	400	42,00	724 552

Sumber/Source: Dinas Ketahanan Pangan dan Pertanian Kota Surakarta/ Department of Food Security and Agriculture of Surakarta Municipality

Lanjutan Tabel/Continued Table 5.4.6

Kecamatan Subdistrict	Nilai Nile Tilapia		Ikan Mas Common Carp		Udang Shrimp	
	Volume Volume	Nilai Value	Volume Volume	Nilai Value	Volume Volume	Nilai Value
(1)	(8)	(9)	(10)	(11)	(12)	(13)
1. Laweyan	–	–	–	–	–	–
2. Serengan	–	–	–	–	–	–
3. Pasar Kliwon	0,32	8 586	–	–	–	–
4. Jebres	–	–	–	–	–	–
5. Banjarsari	0,30	7 965	–	–	–	–
Kota Surakarta	0,61	16 551	–	–	–	–

Sumber/Source: Dinas Ketahanan Pangan dan Pertanian Kota Surakarta/ Department of Food Security and Agriculture of Surakarta Municipality

5.5 TANAMAN PANGAN FOOD CROPS

Tabel 5.5.1 **Luas Panen, Produksi, dan Produktivitas Padi Menurut Kecamatan di Kota Surakarta, 2021**
Harvested Area, Production, and Productivity of Paddy by Sub Districts in Surakarta Municipality, 2021

Kecamatan Subdistrict	Luas Panen (ha) Harvested Area (ha)	Produktifitas (ku/ha) Productivity (qu/ha)	Produksi (kw) Production (qui)
(1)	(2)	(3)	(4)
1 Laweyan	33,00	75,10	247,83
2 Serengan	–	–	–
3 Pasar Kliwon	–	–	–
4 Jebres	2,00	75,10	15,02
5 Banjarsari	67,00	75,10	503,17
Jumlah/Total	102,00	75,10	766,02

Sumber/Source: Dinas Ketahanan Pangan dan Pertanian Kota Surakarta/ Department of Food Security and Agriculture of Surakarta Municipality

Tabel
Table 5.5.2

Produksi Padi dan Beras Menurut Kecamatan di Kota Surakarta, 2021
Paddy and Rice Production by Sub Districts in Surakarta Municipality, 2021

Kecamatan Subdistrict	Produksi Padi(ton) Paddy Production (ton)	Produksi Padi Setara Beras (ton) Rice Equivalent Production (ton)
(1)	(2)	(3)
1 Laweyan	247,83	163,57
2 Serengan	–	–
3 Pasar Kliwon	–	–
4 Jebres	15,02	9,91
5 Banjarsari	503,17	332,09
Jumlah/Total	766,02	505,57

Sumber/Source: Dinas Ketahanan Pangan dan Pertanian Kota Surakarta/ Department of Food Security and Agriculture of Surakarta Municipality

06

INDUSTRI, PERTAMBANGAN DAN ENERGI
INDUSTRY, MINING AND ENERGY

2021

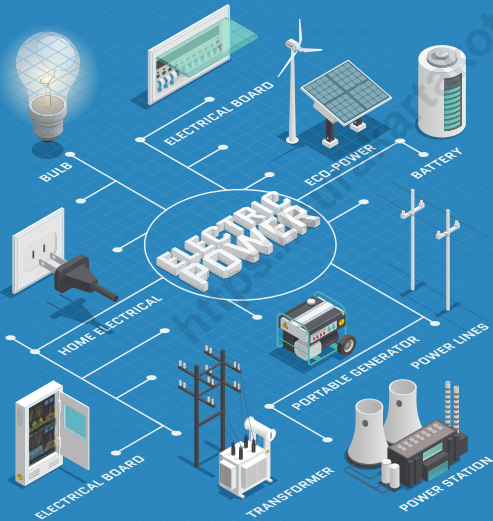

LISTRIK
Electricity



Jumlah Daya Terpasang
Installed Electricity Power
356 203 kw

Jumlah Pelanggan
Number of Electricity Customers
162 710 Pelanggan
Customers

PDAM



Jumlah Pelanggan
Number of Customers
57 648
Pelanggan/Customers



PENJELASAN TEKNIS

1. Pengumpulan data industri besar dan sedang dilakukan melalui Survei Industri Besar dan Sedang yang dilaksanakan setiap tahun secara lengkap (sensus) sejak tahun 1975. Survei Industri Besar dan Sedang mencakup semua perusahaan industri yang mempunyai tenaga kerja 20 orang atau lebih dengan menggunakan kuesioner IIA.
2. Klasifikasi industri yang digunakan dalam survei ini berdasar kepada Klasifikasi Baku Lapangan Usaha Indonesia (KBLI). KBLI adalah klasifikasi lapangan usaha yang berdasar kepada International Standard Industrial Classification of All Economic Activities (ISIC) revisi 4 yang telah disesuaikan dengan kondisi Indonesia.
3. **Industri manufaktur** adalah suatu kegiatan ekonomi yang melakukan kegiatan mengubah suatu barang dasar secara mekanis, kimia, atau dengan tangan sehingga menjadi barang jadi/setengah jadi, dan atau barang yang kurang nilainya menjadi barang yang lebih tinggi nilainya, dan sifatnya lebih dekat kepada pemakai akhir. Termasuk dalam kegiatan ini adalah jasa industri dan pekerjaan perakitan.

TECHNICAL NOTES

1. *Data collection of large and medium scale manufacturing is conducted through The Large and Medium Manufacturing Establishment Survey that has been done annually for all industries (census) since 1975. Large and Medium Manufacturing Establishment Survey covers all manufactures/industries with 20 workers or more by questionnaire IIA.*
2. *The industrial classification adopted in this survey refers to the Indonesia Standard Industrial Classification (ISIC). ISIC is classification of economic activities based on the International Standard Industrial Classification of All Economic Activities (ISIC rev 4) that has been modified according to the local condition in Indonesia.*
3. **Manufacturing industry** is defined as an economic activity processing basic goods mechanically, chemicals or manually into final or intermediate goods. It is also defined as processing of lower value goods into higher value goods as final or intermediate products. The activities also include services for manufacturing and assembling.

- 4. Perusahaan atau usaha industri** adalah suatu unit (kesatuan) usaha yang melakukan kegiatan ekonomi, bertujuan menghasilkan barang atau jasa, terletak pada suatu bangunan atau lokasi tertentu, dan mempunyai catatan administrasi tersendiri mengenai produksi dan struktur biaya serta ada seorang atau lebih yang bertanggung jawab atas usaha tersebut.
- 5.** Industri manufaktur dikelompokkan ke dalam 4 golongan berdasarkan banyaknya pekerja, yaitu: industri besar (100 orang pekerja atau lebih), industri sedang/menengah (20–99 orang pekerja), industri kecil (5–19 orang pekerja), dan industri mikro (1–4 orang pekerja).
- 6. Pelanggan** adalah individu atau kelompok, baik rumah tangga, perusahaan atau institusi nonprofit yang membeli air bersih dari perusahaan air bersih.
- 7. Air disalurkan** adalah volume air bersih dari perusahaan air bersih
- 4. A manufacturing establishment** is defined as a production unit engaged in economic activity, producing goods or services, located in a building or in a certain location, keeping a business record concerning the production and cost structure, and having a person or more that are responsible to those activities.
- 5.** Manufacturing industries are categorized into four groups, based on the number of employees: large scale manufacturing (100 employees or more), medium scale manufacturing (20–99 employees), small scale manufacturing (5–19 employees), and micro industry (1–4 employees).
- 6. Customers** are individuals or groups, whether household, company or nonprofit institutions that buy water supply from water supply establishment.
- 7. Distributed water** is the volume of water supply from watersupply establishment.

Tabel
Table 6.1

Daya Terpasang, Produksi, dan Distribusi Listrik PT. PLN (Persero) pada Cabang/Ranting PLN Menurut Kecamatan di Kota Surakarta, 2021
Installed Electricity Power, Production, and Distribution of PT. PLN (Persero) at PLN Branch by Subdistrict in Surakarta Municipality, 2021

Kecamatan Subdistrict	Daya Terpasang Installed Electricity Power (KW)	Produksi Listrik Electricity Production (KWh)	Listrik Terjual Electricity Sold (KWh)	Dipakai Sendiri Own Used (KWh)	Susut/ Hilang Shrinkage/ Lost (KWh)
(1)	(2)	(3)	(4)	(5)	(6)
1. Laweyan	68 949	–	151 815 686	–	1 518 552
2. Serengan	23 457	–	51 647 690	–	516 611
3. Pasar Kliwon	34 354	–	75 643 017	–	756 627
4. Jebres	89 072	–	196 123 101	–	1 961 741
5. Banjarsari	140 370	–	309 072 009	–	3 091 524
Kota Surakarta	356 203	–	784 301 502	–	7 845 054

Catatan/Note: ¹⁾ Data diambil dari ULP Surakarta Kota dan ULP Manahan

Sumber/Source: PT PLN (Persero) UP3 Surakarta/National Electricity Company of Surakarta Municipality

Tabel
Table 6.2**Jumlah Pelanggan Listrik Menurut Kecamatan di Kota
Surakarta, 2018-2021**
**Number of Electricity Customers by Subdistrict in Surakarta
Municipality, 2018-2021**

Kecamatan Subdistrict	2018	2019	2020	2021
(1)	(2)	(3)	(4)	(5)
1 Laweyan	32 832	34 135	35 448	36 681
2 Serengan	11 690	12 154	12 622	13 063
3 Pasar Kliwon	20 399	21 208	22 024	22 793
4 Jebres	37 827	39 328	40 840	42 263
5 Banjarsari	42 883	44 584	46 299	47 910
Jumlah/Total	145 632	151 410	157 233	162 710

Catatan/Note: *) Data diambil dari ULP Surakarta Kota dan ULP Manahan

Sumber/Source: PT PLN (Persero) UP3 Surakarta/National Electricity Company of Surakarta Municipality

Tabel
Table 6.3**Jumlah Pelanggan dan Air yang Disalurkan Menurut
Kecamatan di Kota Surakarta, 2021**
*Number of Customers and Distributed Water by Subdistrict
in Surakarta Municipality, 2021*

Kecamatan Subdistrict	Pelanggan Number of Customers	Air Disalurkan Distributed Water (m³)	Nilai Value (Rp)
(1)	(2)	(3)	(4)
1 Laweyan	5 344	1 424 028	7 823 481 850
2 Serengan	3 859	911 787	4 575 205 550
3 Pasar Kliwon	8 716	2 296 504	9 979 322 950
4 Jebres	18 215	4 509 879	20 511 930 350
5 Banjarsari	13 990	3 435 200	16 294 353 500
6 Luar Surakarta	7 524	1 801 123	8 281 081 450
Jumlah/Total	57 648	14 378 521	67 465 375 650

Sumber/Source: PDAM Kota Surakarta/ *Municipal Waterworks of Surakarta Municipality*

Tabel
Table 6.4**Jumlah Pelanggan dan Pemakaian Listrik di Kota
Surakarta, 2020-2021**
**Number of Customers and Use of Electricity in Surakarta,
2020-2021**

Kategori Pelanggan Customers	Desember 2020 December 2020	Desember 2021 December 2021
(1)	(2)	(3)
A. Banyaknya Pelanggan		
1. Sosial	4 355	4 466
2. Rumah Tangga	206 198	213 731
3. Bisnis	21 200	21 531
4. Industri	385	388
5. Pemerintah	1 695	1 835
Jumlah	233 833	241 951
B. Pemakaian Listrik (Kwh)		
1. Sosial	90 324 748	94 080 378
2. Rumah Tangga	392 563 446	397 891 490
3. Bisnis	237 621 573	237 524 072
4. Industri	218 488 091	227 969 366
5. Pemerintah	49 213 930	49 977 608
Jumlah	988 211 788	1 007 442 913

Catatan/Note: ¹⁾ Data termasuk wilayah Boyolali, Karanganyar, Sukoharjo²⁾ Data diambil dari ULP Surakarta Kota dan ULP Manahan

Sumber/Source: PT PLN (Persero) UP3 Surakarta/National Electricity Company of Surakarta Municipality

Tabel
Table 6.5**Jumlah Pelanggan dan Pemakaian Listrik Menurut Jenis Tarif di Kota Surakarta, 2021**
Number of Customers and Electricity Usage by Type of Tariff in Surakarta, 2021

Jenis Tarif Type of Tariff	Pelanggan Customer	Pemakaian (Kwh) Usage	Nilai Penjualan (Juta Rp) Sales (Millions Rp)
(1)	(2)	(3)	(4)
S1	–	–	–
S2	4 432	43 626 393	36 769
S3	34	50 453 985	45 572
Jumlah/Total S	4 466	94 080 378	82 341
R1	202 201	327 705 735	361 204
R2	9 982	49 793 364	71 952
R3	1 548	20 392 391	29 243
Total/Total R	213 731	397 891 490	462 399
B1	17 472	44 747 862	44 816
B2	3 992	108 240 124	152 800
B3	67	84 536 085	95 020
Total/Total B	21 531	237 524 072	292 636

Lanjutan Tabel/*Continued Table 6.5*

Jenis Tarif <i>Type of Tariff</i>	Pelanggan <i>Customer</i>	Pemakaian (Kwh) <i>Usage</i>	Nilai Penjualan (Juta Rp) <i>Sales (Millions Rp)</i>
(1)	(2)	(3)	(4)
I1	67	868 183	928
I2	258	38 481 933	39 951
I3	63	188 619 250	210 834
Total/Total I	388	227 969 366	251 712
P1	844	12 166 014	17 048
P2	12	4 271 700	4 821
P3	979	33 539 894	48 455
Total/Total P	1 835	49 977 608	70 324
Jumlah/Total	241 951	1 007 442 913	1 159 412

Catatan/Note: *) Data termasuk wilayah Boyolali, Karanganyar, Sukoharjo

*) Data diambil dari ULP Surakarta Kota dan ULP Manahan

Sumber/Source: PT PLN (Persero) UP3 Surakarta/*National Electricity Company of Surakarta Municipality*

Tabel
Table 6.6**Jumlah Pelanggan Air Minum (PDAM) Menurut Kategori Pelanggan di Kota Surakarta, 2021**
Number of PDAM Customer by Categories in Surakarta, 2021

Kategori Category	Pelanggan Customer	Volume (m³) Volume	Nilai (Rp) Value
(1)	(2)	(3)	(4)
N1- Niaga 1	4 653	1 056 233	8 277 277 800
N2 - Niaga 2	314	147 330	1 612 929 450
P1 - Sekolah	349	103 937	500 503 250
P2 - Pemerintahan	323	189 362	1 415 727 800
R1 - Rumah Tangga 1	105	24 175	72 495 550
R2 - Rumah Tangga 2	10 252	2 512 620	8 770 341 550
R3 - Rumah Tangga 3	29 429	6 878 712	30 905 371 650
R4 - Rumah Tangga 4	11 248	2 813 846	14 827 011 550
S1 - Sosial Umum	394	383 107	424 680 850
S2 - Sosial Khusus	581	269 199	659 036 200
Jumlah/Total	57 648	14 378 521	67 465 375 650

Sumber/Source: PDAM Kota Surakarta/ *Municipal Waterworks of Surakarta Municipality*

Tabel
Table 6.7**Jumlah Air Minum yang Disalurkan Setiap Bulan di Kota
Surakarta, 2017-2021**
Number of Drink Water Montly in Surakarta, 2017-2021

Bulan Month	2017	2018	2019	2020	2021
(1)	(2)	(3)	(4)	(5)	(6)
Januari/January	1 135 537	1 119 279	1 262 982	1 279 825	1 254 987
Februari/February	1 051 397	1 063 036	1 256 671	1 239 463	1 225 813
Maret/March	982 728	979 635	1 164 819	1 197 598	1 179 500
April/April	1 092 563	1 073 671	1 221 062	1 238 021	1 203 248
Mei/May	1 054 349	1 053 793	1 228 415	1 217 976	1 209 039
Juni/June	1 210 819	1 089 654	1 264 102	1 420 123	1 196 007
Juli/July	1 065 800	1 069 170	1 282 642	1 218 930	1 152 807
Agustus/August	1 045 913	1 054 534	1 218 384	1 305 067	1 206 834
September/September	1 140 890	1 120 864	1 303 756	1 242 198	1 195 142
Oktober/October	1 085 236	1 056 903	1 231 399	1 244 824	1 177 936
November/November	1 102 700	1 323 207	1 161 284	1 264 317	1 221 804
Desember/December	1 104 690	1 098 551	1 254 656	1 255 370	1 155 404
Jumlah/Total	13 072 622	13 102 297	14 850 172	15 123 712	14 378 521

Sumber/Source: PDAM Kota Surakarta/ Municipal Waterworks of Surakarta Municipality

Tabel
Table 6.8**Penerimaan Rekening Air Limbah PDAM di Kota
Surakarta, 2018-2021**
**Acceptance of Cash in Liquid Waste Account in PDAM
Surakarta, 2018-2021**

Bulan Month	2018	2019	2020	2021
(1)	(2)	(3)	(4)	(5)
Januari/January	95 170 000	285 102 500	308 020 000	312 985 000
Februari/February	95 390 000	296 757 500	307 902 500	307 025 000
Maret/March	95 507 500	297 817 500	308 985 000	307 107 500
April/April	95 627 500	297 875 000	309 462 500	307 330 000
Mei/May	95 627 500	298 190 000	309 492 500	307 260 000
Juni/June	285 892 500	298 327 500	308 870 000	307 427 500
Juli/July	284 495 000	298 385 000	307 947 500	307 430 000
Agustus/August	284 675 000	306 745 000	307 235 000	307 690 000
September/September	284 447 500	307 657 500	310 660 000	308 162 500
Oktober/October	284 927 500	307 950 000	309 757 500	308 445 000
November/November	285 537 500	305 802 500	309 025 000	308 660 000
Desember/December	285 702 500	306 013 000	313 145 000	309 550 000
Jumlah/Total	2 473 000 000	3 606 623 000	3 710 502 500	3 699 072 500

Sumber/Source: PDAM Kota Surakarta/ Municipal Waterworks of Surakarta Municipality

Tabel
Table 6.9**Jumlah Kelompok Usaha dan Jumlah Unit Usaha di Kota Surakarta, 2021**
Number of Central Industry and Establishment in Surakarta Municipality, 2021

Cabang Industri/ Bidang Usaha	Jumlah Kelompok (Sentra)	Jumlah Unit Usaha
(1)	(2)	(3)
A. Industri Hasil Pertanian dan Kehutanan		
1. Tahu dan Tempe	3	111
2. Mebel + Bubut Kayu	2	80
3. Sangkar burung	4	153
Jumlah A	9	344
B. Industri Logam Mesin Kimia/Aneka		
1. Batik	2	172
2. Kain perca	1	66
3. Cinderamata	1	184
4. Sepatu	–	6
5. Shuttle Cocks	2	35
6. Letter	1	55
7. Dandang/Kompur	1	–
8. Oleh-Oleh Khas Solo	1	–
Jumlah B	9	518
Jumlah	18	862

Sumber/Source: Dinas Koperasi Usaha Kecil dan Menengah dan Perindustrian Kota Surakarta/ *Cooperatives, Small and Medium Enterprises Services and Industry of Surakarta Municipality*

Tabel
Table 6.10**Jumlah Perusahaan Industri Menurut Skala Investasi di Kota Surakarta, 2019-2021**
Number of Industrial Companies by Scale of Investment in Surakarta Municipality, 2019-2021

Cabang Industri/ Bidang Usaha	2019	2020	2021
(1)	(2)	(3)	(4)
A. INDUSTRI LOGAM, MESIN, DAN KIMIA			
I. FORMAL			
1. Skala Besar	23	23	23
2. Skala Menengah	71	72	72
3. Skala Kecil	281	281	281
II. NON FORMAL			
1. Skala Besar	–	–	–
2. Skala Menengah	3	3	3
3. Skala Kecil	291	291	291
B. INDUSTRI ANEKA			
I. FORMAL			
1. Skala Besar	103	103	103
2. Skala Menengah	101	102	102
3. Skala Kecil	286	289	289
II. NON FORMAL			
1. Skala Besar	1	1	1
2. Skala Menengah	13	13	13
3. Skala Kecil	222	222	222

Lanjutan Tabel/*Continued Table* 6.10

Cabang Industri/ Bidang Usaha		2019	2020	2021
(1)		(2)	(3)	(4)
C. INDUSTRI HASIL PERTANIAN DAN KEHUTANAN				
I. FORMAL				
1.	Skala Besar	40	40	40
2.	Skala Menengah	99	101	101
3.	Skala Kecil	387	390	390
II. NON FORMAL				
1.	Skala Besar	–	–	–
2.	Skala Menengah	5	5	5
3.	Skala Kecil	996	996	996
D. INDUSTRI KREATIF		164	164	164

Sumber/*Source*: Dinas Koperasi Usaha Kecil dan Menengah dan Perindustrian Kota Surakarta/ *Cooperatives, Small and Medium Enterprises Services and Industry of Surakarta Municipality*

Tabel
Table 6.11**Jumlah Unit Usaha dan Penyerapan Tenaga Kerja di
Sektor Industri di Kota Surakarta, 2020 dan 2021**
**Number of Enterprises Unit and Man Power in Manufacture
Sector in Surakarta Municipality, 2020 and 2021**

Sektor Industri <i>Manufacture Sector</i>	Unit Usaha		Tenaga Kerja	
	2020	2021	2020	2021
(1)	(2)	(3)	(4)	(5)
1. Besar	105	100	13 391	12 435
2. Menengah	275	261	7 850	7 458
3. Industri Kecil	960	912	8 572	8 143
4. Industri Kreatif	164	156	164	941
5. Non Formal	6 010	5 710	16 441	15 619
Jumlah/Total	7 514	7 139	46 418	44 596

Sumber/Source: Dinas Koperasi Usaha Kecil dan Menengah dan Perindustrian Kota Surakarta/ *Cooperatives, Small and Medium Enterprises Services and Industry of Surakarta Municipality*

07

PARIWISATA
TOURISM

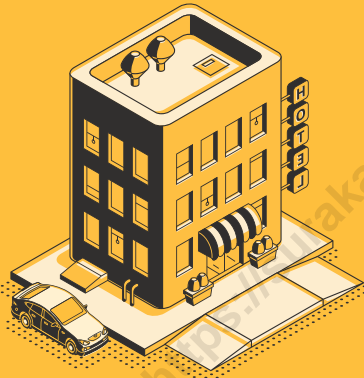

Hotel
Hotel

2021

Jumlah Hotel dan Kamar

Hotels and Rooms

Hotel/*Hotel* 164

Kamar/*Room* 7 605

TPK dan TPTT

Room Occupancy Rate and Bed Occupancy Rate

TPT/*Room Occupancy Rate* 32,58%

TPTT/*Bed Occupancy Rate* 21,19%

Kunjungan Wisatawan 2021
Tourist Visits

Obyek Kunjungan Hotel

Wisman/*Foreign* 2 307

Wisnus/*Domestic* 1 407 303

Obyek Kunjungan Daya Tarik Wisata

Wisman/*Foreign* 68

Wisnus/*Domestic* 379 029



PENJELASAN TEKNIS

1. **Wisatawan mancanegara (wis-man)** ialah setiap pengunjung yang mengunjungi suatu negara di luar tempat tinggalnya, didorong oleh satu atau beberapa keperluan tanpa bermaksud memperoleh penghasilan di tempat yang dikunjungi dan lamanya kunjungan tersebut tidak lebih dari satu tahun (12 bulan). Definisi ini mencakup 2 (dua) kategori wisatawan mancanegara, yaitu :
 - a. Wisatawan (turis) ialah setiap pengunjung seperti definisi di atas yang tinggal paling sedikit 24 jam, akan tetapi tidak lebih dari 1 (satu) tahun di tempat yang dikunjungi, dengan maksud antara lain: berlibur, rekreasi, olah raga, bisnis, menghadiri pertemuan, studi, dan kunjungan dengan alasan kesehatan.
 - b. Excursionist ialah setiap pengunjung seperti definisi di atas yang tinggal kurang dari 24 jam di tempat yang dikunjungi (termasuk "Cruise passengers"). *Cruise Passengers* ialah setiap pengunjung yang tiba di suatu negara di mana mereka tidak menginap di akomodasi yang tersedia di negara tersebut, misalnya dengan kapal laut.

TECHNICAL NOTES

1. **An International Visitor** is any person visiting a country other than his usual place of residence for any reason other than for earning income in the country visited, and the length of stay is no more than one year (12 months). This definition covers two categories of foreign visitors, namely :
 - a. "Tourist" is any visitor staying for at least 24 hours, but no more than one year, in the country visited, with the intention of visiting, and for any of these purposes: Pleasure, recreation and sports, Business, visiting friends and relatives, missions, attending meetings, conferences, visit for health reasons and study.
 - b. "Excursionist" is any visitor staying less than 24 hours in the country visited including, "Cruise Passengers"; i.e. visitors arriving in a country without staying in any accommodation available in the visited country.

2. **Rata-rata lama tinggal** adalah rata-rata waktu tinggal wisatawan mancanegara di Indonesia untuk satu kali kunjungan.
 3. **Usaha penyediaan akomodasi** adalah usaha yang menyediakan pelayanan penginapan yang dapat dilengkapi dengan pelayanan pariwisata lainnya. Usaha penyediaan akomodasi dapat berupa hotel, vila, pondok wisata, bumi perkemahan, persinggahan karavan, dan akomodasi lainnya yang digunakan untuk tujuan pariwisata.
 4. **Hotel** adalah penyediaan akomodasi secara harian berupa kamar-kamar di dalam satu bangunan yang dapat dilengkapi dengan jasa pelayanan makan dan minum, kegiatan hiburan dan atau fasilitas lainnya. Hotel terdiri dari hotel berbintang dan hotel non bintang.
 5. **Hotel bintang** adalah usaha penyediaan jasa pelayanan penginapan, makan minum serta jasa lainnya bagi umum dengan menggunakan sebagian atau seluruh bangunan. Usaha ini dikelola secara komersial serta memenuhi ketentuan persyaratan sebagai hotel bintang (termasuk berlian) yang ditetapkan dalam surat keputusan instansi yang membinanya. Misalnya hotel bintang lima, hotel bintang
2. **Average length of stay** is the average stay duration of foreign visitor in Indonesia for one trip.
 3. **The business of providing accommodation** is a business that provides specialty services that can be equipped with other tourism services. It includes hotel, villa, cottage, caravan stop, and other accommodation that are used for tourism purposes.
 4. **Hotel** is a daily supply of accommodation rooms within a building which can be equipped with eating and drinking services, entertainment activities and/or other facilities. Hotel consists of a classified hotel and a non classified hotel.
 5. **A star hotel** is the business of providing an accommodation, eating and drinking as well as other services for the public by using a building or a part of a building. It is managed commercially and meets specified requirements as a star hotel (including diamonds) set forth in the decree of fostering agency. For example, five star hotel, four star hotel, and so on.

empat dan seterusnya.

- 6. Tingkat penghunian kamar hotel** adalah persentase banyaknya malam kamar yang dihuni terhadap banyaknya malam kamar yang tersedia.
- 6. Room occupancy rate** is the number of room nights occupied divided by the number of room nights available, multiplied by 100 percent.
- 7. Rata-rata lamanya tamu menginap** adalah banyaknya malam tempat tidur yang terpakai (malam tamu) dengan banyaknya tamu yang menginap di hotel atau akomodasi lainnya.
- 7. Average length of stay** is the number of bed nights used (guest night) divided by the number of guests coming to spend the night at the accommodation.

<https://surakartakota.bps.go.id>

Tabel
Table 7.1**Jumlah Rumah Makan/Restoran Menurut Kecamatan di Kota Surakarta, 2018–2021**
Number of Restaurants by Subdistrict in Surakarta Municipality, 2018–2021

Kecamatan Subdistrict	2018	2019	2020	2021
(1)	(2)	(3)	(4)	(5)
1. Laweyan	240	184	162	175
2. Serengan	107	141	169	126
3. Pasar Kliwon	95	34	62	65
4. Jebres	70	60	91	95
5. Banjarsari	266	274	243	255
Kota Surakarta	778	693	727	716

Sumber/Source: Dinas Kebudayaan dan Pariwisata Kota Surakarta/Department of Culture and Tourism of Surakarta Municipality

Tabel
Table 7.2

**Kunjungan Wisatawan ke Kota Surakarta Menurut Obyek
Kunjungan dan Bulan, 2021**
*Tourist Visits to Surakarta Municipality by Tourism Site and
Months, 2021*

Bulan Months	Obyek Kunjungan/Tourism Site			
	Hotel/Hotel		Daya Tarik Wisata Tourist attraction	
	Wisman Foreign	Wisnus Domestic	Wisman Foreign	Wisnus Domestic
	(1)	(2)	(3)	(4)
Januari/January	245	96 785	2	5 302
Februari/February	249	103 658	2	8 858
Maret/March	349	126 599	9	18 684
April/April	311	119 803	19	21 886
Mei/May	164	103 164	4	48 021
Juni/June	88	117 713	3	60 379
Juli/July	88	76 751	–	199
Agustus/August	122	95 829	5	–
September/September	219	124 300	–	8 711
Oktober/October	230	164 170	1	40 919
November/November	168	153 069	2	68 566
Desember/December	74	125 462	21	97 504
Jumlah/Total	2 307	1 407 303	68	379 029

Sumber/Source: Dinas Kebudayaan dan Pariwisata Kota Surakarta/Department of Culture and Tourism of Surakarta Municipality

Tabel
Table 7.3**Jumlah Pengunjung Daya Tarik Wisata di Kota Surakarta, 2021**
Number of Tourist Attraction Guest in Surakarta Municipality, 2021

Daya Tarik Wisata Tourist Attraction	Wisman Foreign	Wisnus Domestic
(1)	(2)	(3)
Obyek Wisata		
1. Kraton Kasunanan	–	–
2. Mangkunegaran	47	3 727
3. Musium Radya Pustaka	4	3 553
4. Taman Balekambang	–	201 356
5. W.O Sriwedari	–	6 331
6. THR. Sriwedari	4	4
7. Musium Batik Danarhadi	10	2 348
8. Taman Satwataru	4	157 529
9. Museum Keris	4	3 605
10. Museum Lokananta	–	456
11. Kampung Situs Budaya Baluwarti	–	–
12. Kethoprak Balekambang	–	–
Event		
11. Bakdan Neng Solo	–	–
10. Haul Habib Ali	–	–
Kota Surakarta	73	378 909

Sumber/Source: Dinas Kebudayaan dan Pariwisata Kota Surakarta/Department of Culture and Tourism of Surakarta Municipality

Tabel
Table 7.4**Jumlah Hotel dan Kamar Menurut Klasifikasi di Kota
Surakarta Tahun 2020-2021**
*Number of Hotels and Rooms According to Classifications in
Surakarta Municipality, 2020-2021*

Klasifikasi Classifications	Hotel/Hotel		Kamar/Room	
	2020	2021	2020	2021
(1)	(2)	(3)	(4)	(5)
1. Hotel Bintang Lima	3	3	224	224
2. Hotel Bintang Empat	10	11	1 533	1 743
3. Hotel Bintang Tiga	17	17	1 378	1 378
4. Hotel Bintang Dua	20	21	1 513	1 513
5. Hotel Bintang Satu	7	7	543	543
6. Hotel Non Bintang	107	105	2 234	2 204
Jumlah/Total	164	164	7 425	7 605

Sumber/Source: BPS Kota Surakarta/BPS-Statistics of Surakarta Municipality

Tabel
Table 7.5**Tingkat Penghunian Kamar (TPK) Hotel (persen) Menurut Kelas Hotel di Kota Surakarta, 2021**
Room Occupancy Rate of Hotels (percent) by Class Hotel In Surakarta Municipality, 2021

Bulan Month	Bintang 1 1 Star	Bintang 2 1 Star	Bintang 3 1 Star	Bintang 4+ 4+ Star	Non Bintang Non Star	Rata-rata Average
(1)	(2)	(3)	(4)	(5)	(6)	(7)
Januari/January	23,87	26,57	17,54	24,16	23,78	23,33
Februari/February	29,08	28,48	22,10	32,53	24,33	27,19
Maret/March	25,55	33,74	29,76	44,82	19,21	31,61
April/April	22,81	34,93	32,34	41,95	21,45	32,13
Mei/May	21,21	28,06	24,08	30,13	20,10	25,35
Juni/June	23,54	35,26	32,08	41,08	24,58	34,92
Juli/July	14,72	17,53	17,37	11,45	21,08	16,76
Agustus/August	18,35	27,43	20,57	25,80	22,57	23,85
September/September	24,89	38,58	33,65	44,91	25,11	34,68
Oktober/October	30,40	46,80	44,72	62,36	28,10	45,28
November/November	31,16	48,28	44,66	67,56	26,31	46,17
Desember/December	35,42	55,79	48,12	76,12	27,16	48,09
Rata-rata/Average	25,04	34,83	30,56	41,98	23,57	32,58

Sumber/Source: BPS Kota Surakarta/BPS-Statistics of Surakarta Municipality

Tabel
Table 7.6**Tingkat Penghunian Tempat Tidur (TPPT) Hotel (persen)
Menurut Kelas Hotel di Kota Surakarta, 2021**
*Bed Occupancy Rate of Hotels (percent) by Class Hotel In
Surakarta Municipality, 2021*

Bulan Month	Bintang 1 1 Star	Bintang 2 1 Star	Bintang 3 1 Star	Bintang 4+ 4+ Star	Non Bintang Non Star	Rata-rata Average
(1)	(2)	(3)	(4)	(5)	(6)	(7)
Januari/January	23,54	26,19	15,80	18,56	22,85	21,10
Februari/February	27,82	27,45	19,99	24,83	22,28	23,81
Maret/March	24,88	33,56	26,20	36,49	18,27	28,19
April/April	22,37	34,58	27,39	32,99	20,37	28,28
Mei/May	20,94	27,43	20,78	23,61	19,33	22,57
Juni/June	23,03	35,19	26,85	33,44	22,90	30,74
Juli/July	12,65	17,69	14,55	8,77	20,41	15,44
Agustus/August	15,73	28,30	17,37	18,45	21,69	21,31
September/September	21,46	38,04	27,89	36,70	24,18	31,15
Oktober/October	28,56	47,55	37,19	52,22	26,92	40,26
November/November	30,20	46,67	39,04	55,65	24,82	41,02
Desember/December	34,33	48,68	43,58	70,62	25,60	44,89
Rata-rata/Average	23,76	34,03	26,53	34,65	22,43	29,19

Sumber/Source: BPS Kota Surakarta/BPS-Statistics of Surakarta Municipality

Tabel
Table 7.7**Tingkat Penghunian Ganda Kamar (TPGK) Hotel (orang)
Menurut Kelas Hotel di Kota Surakarta, 2021**
**Double Room Occupancy Rate of Hotels (person) by Class
Hotel In Surakarta Municipality, 2021**

Bulan Month	Bintang 1 1 Star	Bintang 2 1 Star	Bintang 3 1 Star	Bintang 4+ 4+ Star	Non Bintang Non Star	Rata-rata Average
(1)	(2)	(3)	(4)	(5)	(6)	(7)
Januari/January	1,97	1,97	1,84	1,54	1,93	1,82
Februari/February	1,97	1,94	1,81	1,53	1,84	1,76
Maret/March	2,01	1,98	1,78	1,62	1,91	1,79
April/April	2,02	1,95	1,70	1,57	1,91	1,76
Mei/May	2,04	1,93	1,74	1,58	1,93	1,79
Juni/June	2,02	1,96	1,70	1,60	1,87	1,76
Juli/July	1,77	1,98	1,64	1,59	1,95	1,83
Agustus/August	1,77	1,98	1,74	1,47	1,93	1,78
September/September	1,78	1,97	1,70	1,62	1,93	1,79
Oktober/October	1,95	1,94	1,71	1,64	1,93	1,78
November/November	2,00	1,88	1,81	1,65	1,89	1,78
Desember/December	2,00	1,91	1,86	1,81	1,89	1,86
Rata-rata/Average	1,95	1,95	1,76	1,63	1,85	1,42

Sumber/Source: BPS Kota Surakarta/BPS-Statistics of Surakarta Municipality

Tabel
Table 7.8**Rata-rata Lamanya Tamu Hotel Menginap (hari)**
Berdasarkan Kelas Hotel di Kota Surakarta, 2021
Average Length of Hotel Guests Staying (days) by Hotel
Class in Surakarta Municipality, 2021

Bulan Month	Bintang 1 1 Star	Bintang 2 1 Star	Bintang 3 1 Star	Bintang 4+ 4+ Star	Non Bintang Non Star	Rata-rata Average
(1)	(2)	(3)	(4)	(5)	(6)	(7)
Januari/January	1,14	1,22	1,26	1,47	1,02	1,20
Februari/February	1,33	1,18	1,27	1,52	1,03	1,22
Maret/March	1,16	1,20	1,32	1,56	1,03	1,29
April/April	1,21	1,26	1,33	1,44	1,03	1,27
Mei/May	1,15	1,19	1,28	1,40	1,03	1,21
Juni/June	1,08	1,26	1,32	1,45	1,09	1,32
Juli/July	1,08	1,16	1,44	1,49	1,04	1,19
Agustus/August	1,06	1,29	1,32	1,54	1,03	1,24
September/September	1,14	1,25	1,33	1,51	1,04	1,27
Oktober/October	1,12	1,16	1,37	1,51	1,04	1,29
November/November	1,12	1,16	1,37	1,51	1,02	1,27
Desember/December	1,09	1,19	1,42	1,58	1,03	1,30
Rata-rata/Average	1,14	1,21	1,34	1,50	1,03	1,26

Sumber/Source: BPS Kota Surakarta/BPS-Statistics of Surakarta Municipality

08

TRANSPORTASI DAN KOMUNIKASI TRANSPORTATION AND COMMUNICATION



2021



Aktivitas Bandara Adi Soemarmo *Adi Soemarmo Airport Activity*

Penerbangan Tujuan Domestik

Domestic Flight

Datang/Arrive 2 033

Berangkat/Depart 2 034

Penumpang Tujuan Domestik

Domestic Passenger

Datang/Arrive 216 766

Berangkat/Depart 210 590

Panjang Jalan Menurut Kewenangan

Length of Roads by Level of Government Authority 2021

Jalan Negara
State Road 21,83 km

Jalan Provinsi
Province Road 9,44 km

Jalan Kota
Municipality Road 214,41 km



PENJELASAN TEKNIS

1. **Kendaraan bermotor** adalah setiap kendaraan yang digerakkan oleh peralatan teknik yang ada pada kendaraan tersebut, biasanya digunakan untuk angkutan orang atau barang di atas jalan raya selain kendaraan yang berjalan di atas rel. Kendaraan bermotor yang dicatat adalah semua jenis kendaraan kecuali kendaraan bermotor TNI/Polri dan Korps Diplomatik.
2. **Mobil penumpang** adalah setiap kendaraan bermotor yang dilengkapi dengan tempat duduk untuk sebanyak-banyaknya delapan orang, tidak termasuk tempat duduk untuk pengemudi, baik dilengkapi atau tidak dilengkapi bagasi.
3. **Mobil bis** adalah setiap kendaraan bermotor yang dilengkapi dengan tempat duduk untuk lebih dari delapan orang, tidak termasuk tempat duduk untuk pengemudi, baik dilengkapi atau tidak dilengkapi bagasi.
4. **Mobil barang** adalah setiap kendaraan bermotor yang digunakan untuk angkutan barang, selain mobil penumpang, mobil bis dan kendaraan bermotor roda dua.

TECHNICAL NOTES

1. **Motor vehicles** are any kind of vehicles motorized by machine set up in those vehicles, they are usually used for transporting peoples or goods on roads except vehicles moving along a railway line. The data cover all kinds of motor vehicles except those belong to Indonesia Army Force Indonesian State Police and Diplomatic Corps.
2. **Passenger cars** are any motor vehicles with no more than eight seats, excluding seat for driver, it can be with or without hoot.
3. **Buses** are large passenger cars having seats for more than eight passengers, excluding seat for driver, it can be with or without hoot.
4. **Trucks** are any motor vehicles used to transport goods excluding passenger cars, buses, and motorcycles.

5. **Kereta api** adalah kendaraan dengan tenaga gerak (listrik, diesel atau tenaga uap) yang berjalan sendiri maupun dirangkaikan dengan kendaraan lain, yang akan atau sedang bergerak di atas rel, terdiri dari kereta penumpang dan kereta barang.
 6. **Kantor Pos** adalah tempat pemberi pelayanan komunikasi tertulis dan atau surat elektronik, layanan paket, layanan logistik, layanan transaksi keuangan, dan layanan keagenan pos untuk kepentingan umum. Rumah pos berfungsi sama seperti kantor pos dan kantor pos pembantu, bedanya rumah pos biasanya terletak di daerah terpencil.
 7. **Telekomunikasi** adalah setiap pemancaran, pengiriman, dan atau penerimaan dari setiap informasi dalam bentuk tandatanda, isyarat, tulisan, gambar, suara dan bunyi melalui sistem kawat, optik, radio, atau sistem elektromagnetik lainnya.
5. **Train** is a coach or a number of coaches joined together, moving along a railwayline. It can be passenger train or freight train.
 6. **Post Office** is a service provider facility of written communication and or electronic mail, parcel service, logistics services, financial transaction services, and postal services to the public. Postal house has the same function as the post office and subsidiary of post office, the difference is that postal house is usually located in remote areas.
 7. **Telecommunication** includes every transmitting, delivering, and or receiving from every information of marking, signal, article, picture, sound and voice through strand of wire system, optic, radio, or other electromagnetic system

8.1 TRANSPORTASI TRANSPORTATION

Tabel 8.1.1 **Panjang Jalan Menurut Tingkat Kewenangan Pemerintahan di Kota Surakarta (km), 2020–2021**
Table 8.1.1 **Length of Roads by Level of Government Authority in Surakarta Municipality(km), 2020–2021**

Kecamatan Subdistrict	Akhir Tahun End of Year	Negara ¹ State ¹	Provinsi ² Province ²	Kabupaten/ Kota ³ Regency/ Municipality ³	Jumlah Total
(1)	(2)	(3)	(4)	(5)	(6)
1. Laweyan	2021	8,41	–	44,63	53,04
	2020	8,41	–	44,63	53,04
2. Serengan	2021	–	–	16,48	16,48
	2020	–	–	16,48	16,48
3. Pasar Kliwon	2021	–	–	25,61	25,61
	2020	–	–	25,61	25,61
4. Jebres	2021	8,11	–	42,77	50,88
	2020	8,11	–	42,77	50,88
5. Banjarsari	2021	5,31	9,44	84,92	99,67
	2020	5,31	9,44	84,92	99,67
Kota Surakarta	2021	21,83	9,44	214,41	245,68
	2020	21,83	9,44	214,41	245,68

Sumber/Source: ¹ Kementerian Pekerjaan Umum dan Perumahan Rakyat Direktorat Jenderal Bina Marga Balai Besar Pelaksanaan Jalan Nasional Jawa Tengah - D.I Yogyakarta - Surakarta/ Minister For Public Works and Human Settlements Directorate General of Highways National Road Implementation Center

² Dinas PU Bina Marga dan Cipta Karya Balai Pelaksana Teknis Jalan Wilayah Surakarta/ Public Works Department of Highways, Surakarta Municipality Regional Road Technical Implementation Center

³ Dinas Pekerjaan Umum dan Penataan Ruang Kota Surakarta/ Department of Public Works and Spatial Planning of Surakarta Municipality

Tabel 8.1.2 **Panjang Jalan Menurut Jenis Permukaan Jalan di Kota Surakarta (km), 2020–2021**
Table **Length of Roads by Type of Road Surface in Surakarta Municipality(km), 2020–2021**

Jenis Permukaan Jalan Type of Road Surface	Status Jalan/Road Status					
	Negara ¹ State ¹		Provinsi ² Province ²		Kabupaten/ Kota ³ Regency/ Municipality ³	
	2020	2021	2020	2021	2020	2021
	(1)	(2)	(3)	(4)	(5)	(6)
1, Aspal/Paved	20,41	20,41	9,44	9,44	214,41	214,41
2, Kerikil/Gravel	–	–	–	–	–	–
3, Tanah/Soil	–	–	–	–	–	–
4, Lainnya/Others	1,42	1,42	–	–	–	–
Jumlah/Total	21,83	21,83	9,44	9,44	214,41	214,41

Sumber/Source: ¹ Kementerian Pekerjaan Umum dan Perumahan Rakyat Direktorat Jenderal Bina Marga Balai Besar Pelaksanaan Jalan Nasional Jawa Tengah - D.I Yogyakarta - Surakarta / Minister For Public Works and Human Settlements Directorate General of Highways National Road Implementation Center

² Dinas PU Bina Marga dan Cipta Karya Balai Pelaksana Teknis Jalan Wilayah Surakarta / Public Works Department of Highways, Surakarta Municipality Regional Road Technical Implementation Center

³ Dinas Pekerjaan Umum dan Penataan Ruang Kota Surakarta/ Department of Public Works and Spatial Planning of Surakarta Municipality

Tabel
Table 8.1.3**Panjang Jalan Menurut Kondisi Jalan di Kota Surakarta
(km), 2020–2021**
***Length of Roads by Condition of Roads in Surakarta
Municipality(km), 2020–2021***

Keadaan Jalan <i>Road Condition</i>	Status Jalan/ <i>Road Status</i>					
	Negara ¹ <i>State¹</i>		Provinsi ² <i>Province²</i>		Kabupaten/ Kota ³ <i>Regency/ Municipality³</i>	
	2020	2021	2020	2021	2020	2021
(1)	(2)	(3)	(4)	(5)	(6)	(7)
1. Baik/ <i>Good</i>	17,77	15,59	1,98	1,98	99,46	82,39
2. Sedang/ <i>Moderate</i>	4,06	6,14	7,46	7,46	83,99	107,66
3. Rusak/ <i>Damage</i>	0,00	0,10	–	–	28,01	23,315
4. Rusak Berat/ <i>Severely Damage</i>	0,00	0,00	–	–	2,95	1,05
Jumlah/Total	21,83	21,83	9,44	9,44	214,41	214,41

Sumber/Source: ¹ Kementerian Pekerjaan Umum dan Perumahan Rakyat Direktorat Jenderal Bina Marga Balai Besar Pelaksanaan Jalan Nasional Jawa Tengah - D.I Yogyakarta - Surakarta / *Minister For Public Works and Human Settlements Directorate General of Highways National Road Implementation Center*

² Dinas PU Bina Marga dan Cipta Karya Balai Pelaksana Teknis Jalan Wilayah Surakarta / *Public Works Department of Highways, Surakarta Municipality Regional Road Technical Implementation Center*

³ Dinas Pekerjaan Umum dan Penataan Ruang Kota Surakarta/ *Department of Public Works and Spatial Planning of Surakarta Municipality*

Tabel 8.1.4 **Panjang Jalan Menurut Kelas Jalan di Kota Surakarta (km), 2020–2021**
Table 8.1.4 **Length of Roads by Class of Roads in Surakarta Municipality(km), 2020–2021**

Keadaan Jalan Road Condition	Status Jalan/Road Status					
	Negara ¹ State ¹		Provinsi ² Province ²		Kabupaten/ Kota ³ Regency/ Municipality ³	
	2020	2021	2020	2021	2020	2021
(1)	(2)	(3)	(4)	(5)	(6)	(7)
1. Kelas I	21,83	21,83	–	–	20,37	20,37
2. Kelas II	–	–	–	–	11,22	11,22
3. Kelas III	–	–	–	–	182,82	182,82
4. Kelas IIIA	–	–	–	–	–	–
5. Kelas IIIB	–	–	9,44	9,44	–	–
6. Kelas IIIC	–	–	–	–	–	–
7. Kelas Tidak Terinci	–	–	–	–	–	–
Jumlah/Total	21,83	21,83	9,44	9,44	214,41	214,41

Sumber/Source: ¹ Kementerian Pekerjaan Umum dan Perumahan Rakyat Direktorat Jenderal Bina Marga Balai Besar Pelaksanaan Jalan Nasional Jawa Tengah - D.I Yogyakarta - Surakarta / *Minister For Public Works and Human Settlements Directorate General of Highways National Road Implementation Center*

² Dinas PU Bina Marga dan Cipta Karya Balai Pelaksana Teknis Jalan Wilayah Surakarta/ *Public Works Department of Highways, Surakarta Municipality Regional Road Technical Implementation Center*

³ Dinas Pekerjaan Umum dan Penataan Ruang Kota Surakarta/ *Department of Public Works and Spatial Planning of Surakarta Municipality*

Tabel
Table 8.1.5**Jumlah Kendaraan Bermotor yang telah diregistrasi
Menurut Jenis Kendaraan di Kota Surakarta, 2021**
**Number of Vehicles Registered by Type of Vehicle in in
Surakarta Municipality, 2021**

Jenis Kendaraan <i>Vehicle</i>	Kepemilikan Kendaraan Bermotor/ <i>Vehicles Ownership</i>					Jumlah <i>Total</i>
	Bukan Umum/ Perorangan <i>Individual</i>	Umum/ Peru- sahaan General	Peme- rintah <i>Government</i>	CC / CD	Badan Inter- nasional <i>inter- national institutions</i>	
(1)	(2)	(3)	(4)	(5)	(6)	(7)
I MOBIL PENUMPANG						
1 Sedan	4 582	33	38	–	–	4 653
2 Station wagon	–	–	–	–	–	–
3 Mini bus	36 189	354	230	–	–	36 773
4 Jeep	3 590	–	11	–	–	3 601
5 Lain-lain	–	–	–	–	–	–
Sub Jumlah	44 361	387	279	–	–	45 027
II MOBIL BUS						
1 Bus	58	360	4	–	–	422
2 Micro bus	321	112	42	–	–	475
3 Bus Gandeng	–	–	–	–	–	–
4 Lain-lain	–	–	–	–	–	–
Sub Jumlah	379	472	46	–	–	897

Lanjutan Tabel/Continued Table 8.1.5

Kepemilikan Kendaraan Bermotor/ Vehicles Ownership						
Jenis Kendaraan Vehicle	Bukan Umum/ Perorangan Individual	Umum/ Peru- sahaan General	Peme- rintah Government	CC / CD	Badan Inter- nasional inter- national institutions	Jumlah Total
(1)	(2)	(3)	(4)	(5)	(6)	(7)
III MOBIL BARANG						
1 Pickup	8 325	10	68	–	–	8 403
2 Diliver Van	–	–	–	–	–	–
3 Truck	–	–	–	–	–	–
4 Tangki	–	–	–	–	–	–
5 Double cabin	–	–	–	–	–	–
6 Lain-lain	–	–	–	–	–	–
Sub Jumlah	8 325	10	68	–	–	8 403
IV SEPEDA MOTOR						
1 Solo	116 623	–	560	–	–	117 183
2 SPM kereta samping	–	–	–	–	–	–
3 Scooter	–	–	–	–	–	–
4 Trail	–	–	–	–	–	–
5 Lain-lain	–	–	–	–	–	–
Sub Jumlah	116 623	–	560	–	–	117 183

Lanjutan Tabel/*Continued Table* 8.1.5

Jenis Kendaraan <i>Vehicle</i>	Kepemilikan Kendaraan Bermotor/ <i>Vehicles Ownership</i>					Jumlah <i>Total</i>
	Bukan Umum/ Perorangan <i>Individual</i>	Umum/ Peru- sahaan General	Peme- rintah <i>Government</i>	CC / CD	Badan Inter- nasional <i>inter- national institutions</i>	
(1)	(2)	(3)	(4)	(5)	(6)	(7)
V KENDARAAN KHUSUS						
1 Mobil Pemadam Kebakaran	–	–	–	–	–	–
2 Mobil Ambulance	–	–	–	–	–	–
3 Mobil Jenazah	–	–	–	–	–	–
4 Fork Lift	–	–	–	–	–	–
5 Lain-lain	–	–	–	–	–	–
Sub Jumlah	–	–	–	–	–	–
Kota Surakarta	169 688	869	953	–	–	171 510

Sumber/*Source*: Unit Pengelolaan Pendapatan Daerah (UPPD) Kota Surakarta/ *Regional Revenue Management Unit of Surakarta Municipality*

Tabel 8.1.6 **Jumlah Kendaraan Bermotor Menurut Kecamatan dan Jenis Kendaraan (unit) di Kota Surakarta, 2019-2021**
Number of Vehicles by Subdistrict and Type in Surakarta Municipality (units), 2019-2021

Kecamatan Subdistrict	Akhir Tahun End of Year	Mobil Penumpang Passenger Cars	Bus Buses	Truk Trucks	Sepeda Motor Motorcycles	Jumlah Total
(1)	(2)	(3)	(4)	(5)	(6)	(7)
1. Laweyan	2021	7 468	61	1 599	24 274	33 402
	2020	13 360	228	3 994	73 044	90 626
	2019	14 090	216	4 082	76 549	94 937
2. Serengan	2021	2 436	39	842	7 695	11 012
	2020	5 400	109	2 533	29 500	37 542
	2019	5 733	112	2 584	31 326	39 755
3. Pasar Kliwon	2021	2 548	43	778	10 225	13 594
	2020	5 605	87	2 582	39 215	47 489
	2019	6 005	90	2 650	41 911	50 656
4. Jebres	2021	5 595	144	1 990	21 175	28 904
	2020	11 246	254	5 685	76 024	93 209
	2019	12 165	284	5 868	81 072	99 389
5. Banjarsari	2021	10 288	526	2 599	37 515	50 928
	2020	18 659	934	6 963	115 457	142 013
	2019	19 815	954	7 151	122 102	150 022
Kota Surakarta	2021	28 335	813	7 808	100 884	137 840
	2020	54 270	1 612	21 757	333 240	410 879
	2019	57 808	1 656	22 335	352 960	434 759

Sumber/Source: Unit Pengelolaan Pendapatan Daerah (UPPD) Kota Surakarta/ *Regional Revenue Management Unit of Surakarta Municipality*

Tabel
Table 8.1.7

**Jumlah Kendaraan Angkutan Umum Menurut Jenis
Kendaraan yang Berdomisili di Kota Surakarta, 2017-
2021**
*Number of Public Transportation by Kind of Vehicle in
Surakarta Municipality, 2017-2021*

Jenis Kendaraan Vehicle	2017	2018	2019	2020	2021
(1)	(2)	(3)	(4)	(5)	(6)
1 Taksi	790	681	654	401	219
2 Angkutan	247	1655	247	111	111
3 Bus Perkotaan	114	521	61	90	90

Sumber/Source: Dinas Perhubungan Kota Surakarta/Regional Transportation Service of Surakarta Municipality

Tabel 8.1.8 **Jumlah Perusahaan Oto Bis (PO) Menurut Jenis Perjalanan yang Berdomisili di Kota Surakarta, 2021**
Number of Bus Enterprise by Transportation Trip in Surakarta Municipality, 2021

Jenis Perjalanan <i>Trip</i>		Perusahaan Oto Bis <i>Bus Enterprise</i>	Jumlah Armada <i>Vehicle</i>
(1)		(2)	(3)
1	Bus AKAP O/D	5	257
2	Bus AKDP O/D	6	103
3	Angkutan Kota	1	111
4	Bus Perkotaan	1	90
5	Taksi	3	219
6	Bus AKAP Lintas	–	–

Sumber/Source: Dinas Perhubungan Kota Surakarta/Regional Transportation Service of Surakarta Municipality

Tabel
Table 8.1.9**Jumlah Kendaraan Bermotor Wajib Uji Menurut Jenis Kendaraan di Kota Surakarta, 2017-2021**
Number of Mandatory Vehicle Test by Vehicle Type In Surakarta, 2017-2021

Jenis Kendaraan Vehicle	2017	2018	2019	2020	2021
(1)	(2)	(3)	(4)	(5)	(6)
1 Sedan	247	274	274	250	250
2 Station wagon	464	494	502	259	254
3 Mobil Bus	1 211	1 187	1 224	1 244	1 225
4 Pick Up	9 692	9 513	9 392	9 178	9 451
5 Truck	3 586	3 608	3 599	3 543	3 607
6 Traktor	33	41	41	43	43
7 Sumbu III truck	302	312	314	311	321
8 Tangki Sumbu III	34	35	34	35	35
9 Bestel	381	432	428	461	452
10 Mobil Jenazah	6	6	6	6	6
11 Tangki	86	93	93	103	104
12 Mobil Khusus	22	23	23	25	25
13 Kereta Gandengan	9	8	8	4	4
14 Kereta Tempelan	26	35	39	48	48
Kota Surakarta	16 099	16 061	15 977	15 510	15 825

Sumber/Source: Dinas Perhubungan Kota Surakarta/Regional Transportation Service of Surakarta Municipality

Tabel 8.1.10 Jumlah Kendaraan Bermotor yang Lulus Uji Menurut Jenis Kendaraan di Kota Surakarta, 2021
Number of Public Transportation of Vehicles That Pass The Test by Type of Vehicle Type in Surakarta Municipality, 2021

Jenis Kendaraan Vehicle	Umum Public	Tidak Umum Non Public	Jumlah Total
(1)	(2)	(3)	(4)
1 Sedan	131	—	131
2 Station wagon	351	—	351
3 Mobil Bus	806	455	1 261
4 Pick Up	2	12 656	12 658
5 Truck	239	6 123	6 362
6 Traktor	81	42	123
7 Sumbu III truck	274	206	480
8 Tangki Sumbu III	18	19	37
9 Bestel	3	661	664
10 Mobil Jenazah	—	4	4
11 Tangki	15	79	94
12 Mobil Khusus	—	2	2
13 Kereta Gandengan	3	4	7
14 Kereta Tempelan	61	47	108
Kota Surakarta	1 984	20 298	22 282

Sumber/Source: Dinas Perhubungan Kota Surakarta/Regional Transportation Service of Surakarta Municipality

Tabel
Table 8.1.11

Jumlah Pesawat dan Penumpang yang Datang dan Berangkat dari Bandara Adi Sumarmo dengan Tujuan Domestik, 2021
Number of Domestic Destination Aircraft and Passenger Departures and Arrivals at Adi Sumarmo Airport , 2021

Bulan Months	Pesawat Aircraft		Penumpang Passenger	
	Datang Arrive	Berangkat Depart	Datang Arrive	Berangkat Depart
(1)	(2)	(3)	(4)	(5)
Januari/January	179	179	10 846	14 588
Februari/February	143	142	11 229	10 737
Maret/March	211	212	18 678	17 740
April/April	208	207	22 787	20 947
Mei/May	165	166	20 159	17 500
Juni/June	238	238	25 364	25 075
Juli/July	63	65	4 812	3 235
Agustus/August	73	72	5 387	4 475
September/September	129	127	15 898	14 628
Oktober/October	169	170	23 744	22 332
November/November	189	189	27 627	27 075
Desember/December	266	267	30 235	32 258
Jumlah/Total	2 033	2 034	216 766	210 590

Sumber/Source: PT. Angkasa Pura I Kantor Cabang Bandara Internasional Adi Soemarmo/Adi Soemarmo International Airport

Tabel
Table 8.1.12

Jumlah Pesawat dan Penumpang yang Datang dan Berangkat dari Bandara Adi Sumarmo dengan Tujuan Internasional, 2021
Number of International Destination Aircraft and Passenger Departures and Arrivals at Adi Sumarmo Airport , 2021

Bulan Months	Pesawat Aircraft		Penumpang Passenger	
	Datang Arrive	Berangkat Depart	Datang Arrive	Berangkat Depart
(1)	(2)	(3)	(4)	(5)
Januari/January	1	1	–	2
Februari/February	1	–	4	–
Maret/March	–	2	–	9
April/April	–	–	–	–
Mei/May	–	–	–	–
Juni/June	–	1	–	–
Juli/July	1	–	–	–
Agustus/August	1	1	–	–
September/September	–	–	–	–
Oktober/October	–	–	–	–
November/November	–	–	–	–
Desember/December	–	–	–	–
Jumlah/Total	4	5	4	11

Sumber/Source: PT. Angkasa Pura I Kantor Cabang Bandara Internasional Adi Soemarmo/Adi Soemarmo International Airport

Tabel
Table 8.1.13

Jumlah Penumpang Naik dan Kiriman Barang Melalui Stasiun Kereta Api¹ di Kota Surakarta, 2021
Number of Passengers and Goods by Railway Traffics¹ in Surakarta Municipality, 2021

Bulan Months	Penumpang (Orang) Passengers (Person)	Barang (Kg)/Goods (Kg)		
		Angkutan BHP	Angkutan Parcel	Jumlah/Total
(1)	(2)	(3)	(4)	(5)
Januari/January	15 937	67 164	203 162	270 326
Februari/February	16 351	40 736	171 223	211 959
Maret/March	24 714	56 766	197 864	254 630
April/April	29 781	62 063	253 770	315 833
Mei/May	31 720	40 117	219 866	259 983
Juni/June	35 085	49 725	254 998	304 723
Juli/July	10 152	19 645	189 696	209 341
Agustus/August	11 419	21 644	198 434	220 078
September/September	15 837	28 136	193 021	221 157
Oktober/October	28 988	45 765	199 243	245 008
November/November	36 434	56 674	200 070	256 744
Desember/December	43 252	78 276	156 398	234 674
Jumlah/Total	299 670	566 711	2 437 745	3 004 456

Catatan/Note: ¹ Stasiun Solobalapan, Solo Jebres dan Purwosari/ Solobalapan, Solo jebres and Purwosari Railway Station

Sumber/Source: PT. KAI Daerah Operasi VI Yogyakarta/ Railway Traffics of Yogyakarta VI Operation Area

Tabel 8.1.14 **Jumlah Penumpang dan Bus AKAP menurut Kedatangan dan Keberangkatan di Terminal Tirtonadi, 2021**
Table 8.1.14 **Number of Passengers and Buses (Between Cities Between Province) by Arrival and Departure at Tirtonadi Terminal, 2021**

Bulan Months	Bus Bus		Penumpang Passenger	
	Kedatangan Arrive	Keberangkatan Depart	Kedatangan Arrive	Keberangkatan Depart
(1)	(2)	(3)	(4)	(5)
Januari/January	12 033	32 907	10 874	45 675
Februari/February	11 922	36 941	11 085	46 968
Maret/March	13 338	38 816	12 687	54 230
April/April	13 135	39 386	12 094	58 025
Mei/May	8 458	22 280	7 603	35 291
Juni/June	12 197	34 582	11 353	54 749
Juli/July	6 035	13 921	5 535	21 981
Agustus/August	10 228	27 339	9 673	39 175
September/September	11 329	31 074	10 437	45 785
Oktober/October	12 269	31 271	11 231	51 701
November/November	11 457	25 665	10 065	40 253
Desember/December	12 519	32 997	11 249	56 911
Jumlah/Total	134 920	367 179	123 886	550 744

Sumber/Source: Terminal Tirtonadi/Tirtonadi Terminal

Tabel
Table 8.1.15

Jumlah Penumpang dan Bus AKDP menurut Kedatangan dan Keberangkatan di Terminal Tirtonadi, 2021
Number of Passengers and Buses (Between Cities Within The Province) by Arrival and Departure at Tirtonadi Terminal, 2021

Bulan Months	Bus Bus		Penumpang Passenger	
	Kedatangan Arrive	Keberangkatan Depart	Kedatangan Arrive	Keberangkatan Depart
(1)	(2)	(3)	(4)	(5)
Januari/January	6 083	24 137	5 595	31 795
Februari/February	5 602	25 421	5 140	28 977
Maret/March	6 157	26 674	5 532	34 078
April/April	5 334	25 801	4 818	32 832
Mei/May	4 181	19 212	3 500	18 122
Juni/June	3 758	19 242	3 388	18 813
Juli/July	2 276	8 214	2 026	9 328
Agustus/August	3 165	14 228	2 766	14 393
September/September	3 414	16 983	3 019	16 825
Oktober/October	3 553	20 244	3 125	20 074
November/November	3 376	19 103	2 980	17 884
Desember/December	3 640	23 454	3 255	21 366
Jumlah/Total	50 539	242 713	45 144	264 487

Sumber/Source: Terminal Tirtonadi/Tirtonadi Terminal

Tabel 8.1.16 **Jumlah Pengeluaran SIM Baru Menurut Jenisnya di Kota Surakarta, 2021**
Table 8.1.16 **Number of New Released of Driving License by Category in Surakarta Municipality, 2021**

Bulan Month	A		B I		B II		C	D
	Biasa	Umum	Biasa	Umum	Biasa	Umum		
(1)	(2)	(3)	(4)	(5)	(6)	(7)	(8)	(9)
Januari/January	517	13	57	19	3	8	767	4
Februari/February	400	3	49	9	2	10	546	–
Maret/March	449	2	50	16	7	7	619	–
April/April	369	3	49	18	8	7	525	–
Mei/May	474	2	40	14	4	7	670	–
Juni/June	515	3	38	19	11	9	942	1
Juli/July	305	–	32	18	5	13	444	–
Agustus/August	429	1	46	10	5	9	621	–
September/September	508	5	55	13	7	11	890	1
Oktober/October	410	4	45	11	7	15	761	–
November/November	358	3	51	21	1	9	751	1
Desember/December	408	4	35	17	2	13	848	3
Jumlah/Total	5 142	43	547	185	62	118	8 384	10

Sumber/Source: Satlantas Polres Kota Surakarta

Tabel
Table 8.1.17

**Jumlah Pengeluaran SIM Perpanjangan Menurut Jenisnya
di Kota Surakarta, 2021**
**Number of Renewing Driving License by Category in
Surakarta Municipality, 2021**

Bulan Month	A		B I		B II		C	D
	Biasa	Umum	Biasa	Umum	Biasa	Umum		
(1)	(2)	(3)	(4)	(5)	(6)	(7)	(8)	(9)
Januari/January	1 509	–	56	13	3	16	3 391	–
Februari/February	1 286	1	59	12	7	20	2 963	–
Maret/March	1 722	1	54	22	3	18	3 891	1
April/April	1 729	–	69	23	6	21	4 016	–
Mei/May	1 799	2	77	34	6	18	3 932	–
Juni/June	1 728	1	53	25	5	23	3 915	–
Juli/July	1 364	1	84	22	5	18	3 302	–
Agustus/August	1 534	2	69	23	6	21	3 640	–
September/September	1 747	1	82	27	4	23	3 800	–
Oktober/October	1 797	2	46	18	7	6	3 892	–
November/November	1 784	–	45	16	3	17	3 969	1
Desember/December	2 037	2	50	19	1	24	4 672	–
Jumlah/Total	20 036	13	744	254	56	225	45 383	2

Sumber/Source: Satlantas Polres Kota Surakarta

8.2 KOMUNIKASI COMMUNICATION

Tabel 8.2.1 **Jumlah Kantor Pos Pembantu Menurut Kecamatan di Kota Surakarta, 2017–2021**
Number of Post Offices Subsidiaries by Subdistrict in Surakarta Municipality, 2017–2021

Kecamatan Subdistrict	2017	2018	2019	2020	2021
(1)	(2)	(3)	(4)	(5)	(6)
1. Laweyan	5	5	5	5	5
2. Serengan	2	2	2	2	2
3. Pasar Kliwon	1	1	1	1	1
4. Jebres	3	3	3	3	2
5. Banjarsari	3	3	3	3	4
Kota Surakarta	14	14	14	14	14

Sumber/Source: PT. Pos Indonesia (Persero) Surakarta/ PT. Pos Indonesia (Persero) of Surakarta

Tabel
Table 8.2.2

Lalu Lintas Surat Dalam Negeri yang Dikirim PT. Pos Indonesia (Persero) Surakarta Menurut Bulan dan Jenis, 2021
Domestic Letter traffic Sent by PT. Pos Indonesia (Persero) of Surakarta by Month and Type, 2021

Bulan Month	Kilat Khusus Special Delivery	Ekspres Express	Perusahaan Corporate	Jumlah Total
(1)	(2)	(3)	(4)	(5)
Januari/January	5 464	1 536	10 256	17 256
Februari/February	3 979	1 429	11 293	16 701
Maret/March	4 756	1 712	19 587	26 055
April/April	4 489	1 372	22 129	27 990
Mei/May	3 396	1 162	25 707	30 265
Juni/June	3 969	1 131	19 131	24 231
Juli/July	4 719	1 481	14 876	21 076
Agustus/August	7 497	1 757	18 400	27 654
September/September	6 169	1 506	16 871	24 546
Oktober/October	4 658	1 547	14 168	20 373
November/November	4 902	1 424	38 758	45 084
Desember/December	5 554	1 444	14 504	21 502
Jumlah/Total	59 552	17 501	225 680	302 733

Catatan/Note: Produk Kilat khusus terdiri dari Surat Kilat Khusus, Valuable Goods, DG dan QCOMM/Special delivery product consists of special delivery, Valuable Goods, DG and QCOMM

Sumber/Source: PT. Pos Indonesia (Persero) Surakarta/ PT. Pos Indonesia (Persero) of Surakarta

Tabel
Table 8.2.3**Lalu Lintas Surat Luar Negeri yang Dikirim PT. Pos Indonesia (Persero) Surakarta Menurut Bulan dan Jenis, 2021**
Foreign Mail traffic Sent by PT. Pos Indonesia (Persero) Surakarta by Month and Type, 2021

Bulan Month	Tercatat Registered	Ekspres Express	Jumlah Total
(1)	(2)	(3)	(4)
Januari/January	16	8	24
Februari/February	17	16	33
Maret/March	10	22	32
April/April	22	20	42
Mei/May	17	17	34
Juni/June	17	18	35
Juli/July	15	19	34
Agustus/August	11	12	23
September/September	14	16	30
Oktober/October	6	10	16
November/November	7	25	32
Desember/December	7	8	15
Jumlah/Total	159	191	350

Sumber/Source: PT. Pos Indonesia (Persero) Surakarta/ PT. Pos Indonesia (Persero) of Surakarta

Tabel
Table 8.2.4**Lalu Lintas Paket Dalam Negeri yang Dikirim PT. Pos Indonesia (Persero) Surakarta Menurut Bulan dan Jenis, 2021**
Domestic Package traffic Sent by PT. Pos Indonesia (Persero) Surakarta by Month and Type, 2021

Bulan Month	Biasa Reguler	Kilat Khusus Special Delivery	Ekspres Express	Jumbo Large	Jumlah Total
(1)	(2)	(3)	(4)	(5)	(6)
Januari/January	2 036	56 597	2 297	12	60 942
Februari/February	1 820	50 630	1 950	15	54 415
Maret/March	1 935	56 749	1 653	9	60 346
April/April	2 230	65 437	1 800	8	69 475
Mei/May	1 289	40 649	1 738	3	43 679
Juni/June	1 713	39 421	1 206	14	42 354
Juli/July	1 495	9 626	214	6	11 341
Agustus/August	1 421	7 578	126	14	9 139
September/September	1 392	7 674	180	10	9 256
Oktober/October	1 406	5 806	25	9	7 246
November/November	1 286	5 297	11	9	6 603
Desember/December	1 144	4 398	15	8	5 565
Jumlah/Total	19 167	349 862	11 215	117	380 361

Sumber/Source: PT. Pos Indonesia (Persero) Surakarta/ PT. Pos Indonesia (Persero) of Surakarta

Tabel
Table 8.2.5**Lalu Lintas Paket Luar Negeri yang Dikirim PT. Pos Indonesia (Persero) Surakarta Menurut Bulan dan Jenis, 2021**
Foreign Package traffic Sent by PT. Pos Indonesia (Persero) Surakarta by Month and Type, 2021

Bulan Month	Biasa Reguler	Kilat Khusus Special Delivery	Ekspres Express	Jumlah Total
(1)	(2)	(3)	(4)	(5)
Januari/January	36	40	308	384
Februari/February	42	31	290	363
Maret/March	43	56	286	385
April/April	39	91	321	451
Mei/May	31	52	256	339
Juni/June	38	35	193	266
Juli/July	34	51	113	198
Agustus/August	32	38	117	187
September/September	31	36	162	229
Oktober/October	44	56	87	187
November/November	38	32	46	116
Desember/December	44	45	61	150
Jumlah/Total	452	563	2 240	3 255

Sumber/Source: PT. Pos Indonesia (Persero) Surakarta/ PT. Pos Indonesia (Persero) of Surakarta

Tabel
Table 8.2.6

**Lalu Lintas Wesel Pos Dalam Negeri di PT. Pos Indonesia
Surakarta Menurut Bulan, 2021**
**Current of Domestic Money Order at PT. Pos Indonesia
(Persero) Surakarta by Month, 2021**

Bulan Month	Dikirim / Sent		Diterima / Received	
	Banyaknya Number	Nilai (Rp) Value (Rp)	Banyaknya Number	Nilai (Rp) Value (Rp)
(1)	(2)	(3)	(4)	(5)
Januari/January	856	901 358 000	937	2 143 246 938
Februari/February	44	35 680 200	903	2 177 334 013
Maret/March	43	37 945 000	1 062	2 671 998 747
April/April	31	20 359 500	983	2 476 030 874
Mei/May	837	1 058 614 740	1 122	2 755 962 542
Juni/June	681	918 238 412	908	2 142 104 817
Juli/July	671	715 593 976	915	2 448 477 627
Agustus/August	581	909 715 580	918	2 452 676 665
September/September	652	695 190 350	998	2 619 291 792
Oktober/October	487	641 455 380	918	2 324 212 345
November/November	475	670 630 892	867	2 353 395 126
Desember/December	511	576 906 920	1 002	2 295 730 364
Jumlah/Total	5 869	7 181 688 950	11 533	28 860 461 850

Sumber/Source: PT. Pos Indonesia (Persero) Surakarta/ PT. Pos Indonesia (Persero) of Surakarta

Tabel
Table 8.2.7**Lalu Lintas Wesel Pos Luar Negeri di PT. Pos Indonesia
Surakarta Menurut Bulan, 2021**
**Current of Foreign Money Order at PT. Pos Indonesia
(Persero) Surakarta by Month, 2021**

Bulan Month	Dikirim / Sent		Diterima / Received	
	Banyaknya Number	Nilai (Rp) Value (Rp)	Banyaknya Number	Nilai (Rp) Value (Rp)
(1)	(2)	(3)	(4)	(5)
Januari/January	51	377 163 600	319	1 388 765 000
Februari/February	1	850 200	332	1 279 820 500
Maret/March	6	21 321 000	393	1 829 219 100
April/April	1	669 500	365	1 550 710 400
Mei/May	60	485 632 240	373	1 644 734 100
Juni/June	74	421 071 700	355	1 297 666 700
Juli/July	57	287 946 240	381	1 558 195 540
Agustus/August	70	470 895 580	348	1 455 468 300
September/September	62	228 867 600	336	1 483 247 400
Oktober/October	47	215 148 580	297	1 194 754 600
November/November	53	318 705 140	292	1 226 763 460
Desember/December	57	211 828 300	330	1 317 506 900
Jumlah/Total	539	3 040 099 680	4 121	17 226 852 000

Sumber/Source: PT. Pos Indonesia (Persero) Surakarta/ PT. Pos Indonesia (Persero) of Surakarta

Tabel
Table 8.2.8

**Lalu Lintas Pembayaran online di PT. Pos Indonesia
Surakarta Menurut Bulan, 2021**
**Online Payment Traffic at PT. Pos Indonesia (Persero)
Surakarta by Month, 2021**

Bulan Month	Dikirim / Sent		Diterima / Received	
	Banyaknya Number	Nilai (Rp) Value (Rp)	Banyaknya Number	Nilai (Rp) Value (Rp)
(1)	(2)	(3)	(4)	(5)
Januari/January	42 829	26 902 817 466	5 350	8 518 636 107
Februari/February	42 357	25 533 865 050	5 404	8 564 695 750
Maret/March	52 909	27 517 274 356	5 901	9 001 283 719
April/April	50 119	29 535 140 198	6 710	11 267 431 974
Mei/May	44 493	25 514 514 384	6 493	14 098 425 014
Juni/June	50 852	27 419 633 158	8 087	15 568 792 891
Juli/July	46 773	26 949 719 893	5 107	8 730 715 836
Agustus/August	50 757	28 198 536 863	5 173	8 291 353 802
September/September	55 835	31 056 787 634	5 158	8 428 497 010
Oktober/October	52 225	28 342 431 205	4 961	8 394 270 924
November/November	56 120	30 840 822 397	5 006	8 439 637 095
Desember/December	62 267	35 503 604 225	4 958	8 194 154 507
Jumlah/Total	607 536	343 315 146 829	68 308	117 497 894 629

Sumber/Source: PT. Pos Indonesia (Persero) Surakarta/ PT. Pos Indonesia (Persero) of Surakarta

Tabel
Table 8.2.9**Banyaknya Penjualan Prangko dan Meterai di PT. Pos Indonesia Surakarta menurut Bulan, 2021**
Number of Sales Postage Stamp and Meterai at PT. Pos Indonesia (Persero) Surakarta by Month, 2021

Bulan Month	Tercatat Registered	Ekspres Express	Jumlah Total
(1)	(2)	(3)	(4)
Januari/January	1 760	237 500	239 260
Februari/February	2 180	155 250	157 430
Maret/March	2 364	208 200	210 564
April/April	2 212	180 500	182 712
Mei/May	1 540	141 800	143 340
Juni/June	1 804	209 000	210 804
Juli/July	420	159 550	159 970
Agustus/August	1 280	189 700	190 980
September/September	1 160	229 450	230 610
Oktober/October	1 088	201 950	203 038
November/November	1 100	199 200	200 300
Desember/December	760	185 250	186 010
Jumlah/Total	17 668	2 297 350	2 315 018

Sumber/Source: PT. Pos Indonesia (Persero) Surakarta/ PT. Pos Indonesia (Persero) of Surakarta

Tabel
Table 8.2.10

Jumlah Bagasi, Kargo dan Pos yang Dibongkar dan Muat dari Bandara Adi Sumarmo dengan Tujuan Domestik, 2021

Number of Domestic Destination Luggage, Cargo and Post Which Unloaded and Loaded at Adi Sumarmo Airport, 2021

Bulan Months	Bagasi Luggage		Kargo Cargo		Pos Post	
	Bongkar Unload	Muat Load	Bongkar Unload	Muat Load	Bongkar Unload	Muat Load
(1)	(2)	(3)	(4)	(5)	(6)	(7)
Januari/January	58 519	79 560	36 709	147 728	–	–
Pebruari/February	50 637	48 236	27 311	130 321	–	–
Maret/March	79 675	77 005	30 552	151 285	–	–
April/April	92 936	87 114	32 423	247 882	–	–
Mei/May	93 684	85 728	25 387	98 157	–	–
Juni/June	112 893	124 082	36 500	151 268	–	–
Juli/July	28 547	22 499	38 659	81 518	–	–
Agustus/August	39 617	35 823	21 812	67 485	–	–
September/September	92 854	100 354	22 689	94 522	–	–
Oktober/October	151 584	155 312	28 988	94 640	–	–
November/November	173 944	191 017	27 240	112 414	–	–
Desember/December	176 657	228 623	33 684	117 549	–	–
Jumlah/Total	1 151 547	1 235 353	361 954	1 494 769	–	–

Sumber/Source: PT. Angkasa Pura I Kantor Cabang Bandara Internasional Adi Soemarmo/Adi Soemarmo International Airport

Tabel
Table 8.2.11

Jumlah Bagasi, Kargo dan Pos yang Dibongkar dan Muat dari Bandara Adi Sumarmo dengan Tujuan Internasional, 2021
Number of International Destination Luggage, Cargo and Post Which Unloaded and Loaded at Adi Sumarmo Airport , 2021

Bulan Months	Bagasi Luggage		Kargo Cargo		Pos Post	
	Bongkar Unload	Muat Load	Bongkar Unload	Muat Load	Bongkar Unload	Muat Load
(1)	(2)	(3)	(4)	(5)	(6)	(7)
Januari/January	–	–	–	–	–	–
Pebruari/February	–	–	–	–	–	–
Maret/March	–	–	–	–	–	–
April/April	–	–	–	–	–	–
Mei/May	–	–	–	–	–	–
Juni/June	–	–	–	–	–	–
Juli/July	–	–	15 158	–	–	–
Agustus/August	–	–	–	–	–	–
September/September	–	–	–	–	–	–
Oktober/October	–	–	–	–	–	–
November/November	–	–	–	–	–	–
Desember/December	–	–	–	–	–	–
Jumlah/Total	–	–	15 158	–	–	–

Sumber/Source: PT. Angkasa Pura I Kantor Cabang Bandara Internasional Adi Soemarmo/Adi Soemarmo International Airport

Tabel
Table 8.2.12

Jumlah Laporan Pengaduan Masyarakat Per Bulan Melalui Website ULAS Kota Surakarta, 2021
Numbers of Community Per Month Complaints Reports Through ULAS Website in Surakarta, 2021

Bulan Month	Dijawab ¹ Answered ¹	Belum dijawab ² Not Answered ²	Ditutup ³ Closed ³
(1)	(2)	(3)	(4)
Januari/January	262	–	7
Februari/February	213	–	11
Maret/March	764	–	35
April/April	620	–	18
Mei/May	684	–	17
Juni/June	713	–	20
Juli/July	1 090	–	32
Agustus/August	986	–	16
September/September	680	–	7
Oktober/October	680	–	10
November/November	670	–	5
Desember/December	692	–	16
Jumlah/Total	8 054	–	194

Catatan/Note: ¹ Banyaknya pengaduan yang telah dijawab oleh unit kerja

² Banyak pengaduan yang belum dijawab oleh unit kerja

³ Banyak pengaduan yang tidak jelas pengirim dan isi aduan

Sumber/Source: Dinas Komunikasi dan Informatika Kota Surakarta/ Department of Communication and Information of Surakarta Municipality

Tabel 8.2.13 **Jumlah Pemakaian Fasilitas Baliho Diseminasi Informasi Pemerintahan Daerah Kota Surakarta, 2021**
Table **Number of Use of Information Billboards in Surakarta Municipality Government, 2021**

Bulan Month	Pemakaian Used
(1)	(2)
Januari/January	–
Februari/February	9
Maret/March	6
April/April	15
Mei/May	14
Juni/June	12
Juli/July	15
Agustus/August	–
September/September	31
Oktober/October	24
November/November	8
Desember/December	–
Jumlah/Total	134

Sumber/Source: Dinas Komunikasi dan Informatika Kota Surakarta/ Department of Communication and Information of Surakarta Municipality

Tabel
Table 8.2.14

**Jumlah Titik Hotspot yang disediakan Pemerintah Kota
Surakarta, 2021**
**Number of Hotspots Provided by the Surakarta Municipality
Government, 2021**

Kecamatan Subdistrict	Jumlah Access Point Number of Access Point
(1)	(2)
1. Laweyan	23
2. Serengan	13
3. Pasar Kliwon	17
4. Jebres	23
5. Banjarsari	33
Kota Surakarta	109

Sumber/Source: Dinas Komunikasi dan Informatika Kota Surakarta/ Department of Communication and Information of Surakarta Municipality

09

PERBANKAN, KOPERASI DAN HARGA-HARGA BANKING, COOPERATIVE AND PRICES



LAJU INFLASI 2021

2,58%

Laju Inflasi Menurut Kelompok Pengeluaran



Makanan, Minuman
& Tembakau
3,22% ▲



Kesehatan
12,93% ▲



Pakaian dan
Alas Kaki
0,70% ▲



Transportasi
1,16% ▼



Pendidikan
5,35% ▼



Perumahan, Air, Listrik,
dan Bahan Bakar
Rumah Tangga
2,08% ▲



Informasi, Komunikasi,
dan Jasa Keuangan
0,31% ▼



Penyediaan
Makanan dan
Minuman/Restoran
1,26% ▲



Perlengkapan, Peralatan,
dan Pemeliharaan Rutin
Rumah Tangga
2,69% ▲



Rekreasi, Olahraga,
dan Budaya
3,12% ▲



Perawatan Pribadi
dan Jasa Lainnya
2,65% ▲

PENJELASAN TEKNIS

1. **Koperasi** adalah badan usaha yang beranggotakan orang seorang atau badan hukum koperasi dengan melandaskan kegiatannya berdasarkan prinsip koperasi sekaligus sebagai gerakan ekonomi rakyat yang berdasar atas asas kekeluargaan.
2. **Sisa hasil usaha koperasi** merupakan pendapatan koperasi yang diperoleh dalam satu tahun buku dikurangi dengan biaya, penyusutan, dan kewajiban lainnya termasuk pajak dalam tahun buku yang bersangkutan.
3. **IHK** merupakan indikator inflasi di Indonesia. Sejak Januari 2014, IHK dihitung berdasarkan Survei Biaya Hidup (SBH) di 82 kota tahun 2012 yang mencakup sekitar 225-462 komoditas.

TECHNICAL NOTES

1. **Cooperative** is an establishment that its members are people or establishments with legal status of cooperative and its activities based on people economic movement.
2. **Net profit of cooperative** is gross income in one year minus expenses, depreciation, and other liabilities including taxes in current year.
3. **CPI** is the indicator of inflation in Indonesia. Since January 2014, the CPI has been calculated from the 2012 Cost of Living Survey (CLS) of 82 cities, which covered 225-462 commodities.

Tabel
Table 9.1**Jumlah Koperasi Menurut Status (Aktif/Pasif) dan
Kecamatan di Kota Surakarta, 2018–2021**
**Number of Cooperative by Status (Active/Passive) Subdistrict
in Surakarta Municipality, 2018–2021**

Kecamatan Subdistrict	Status Koperasi/Cooperative Status					
	2018			2019		
	Aktif Active	Pasif Passive	Jumlah Total	Aktif Active	Pasif Passive	Jumlah Total
(1)	(2)	(3)	(4)	(5)	(6)	(7)
1. Laweyan	56	80	136	60	85	145
2. Serengan	20	39	59	24	42	66
3. Pasar Kliwon	36	39	75	38	34	72
4. Jebres	55	48	103	55	51	106
5. Banjarsari	94	116	210	99	107	206
Kota Surakarta	261	322	583	276	319	595

Lanjutan Tabel/*Continued Table* 9.1

Kecamatan <i>Subdistrict</i>	Status Koperasi/ <i>Cooperative Status</i>					
	2020			2021		
	Aktif <i>Active</i>	Pasif <i>Passive</i>	Jumlah <i>Total</i>	Aktif <i>Active</i>	Pasif <i>Passive</i>	Jumlah <i>Total</i>
(1)	(2)	(3)	(4)	(5)	(6)	(7)
1. Laweyan	15	13	28	62	79	141
2. Serengan	167	210	377	26	39	65
3. Pasar Kliwon	71	80	151	41	37	78
4. Jebres	8	4	12	57	49	106
5. Banjarsari	20	10	30	111	109	220
Kota Surakarta	281	317	598	297	313	610

Sumber/*Source*: Dinas Koperasi Usaha Kecil dan Menengah dan Perindustrian Kota Surakarta/ *Cooperatives, Small and Medium Enterprises Services and Industry of Surakarta Municipality*

Tabel
Table 9.2**Jumlah Koperasi Menurut Jenis Koperasi dan Kecamatan di Kota Surakarta, 2021**
Number of Cooperative by Kind of Cooperative and Subdistrict in Surakarta Municipality, 2021

Kecamatan Subdistrict	Jenis Koperasi/ Kind of Cooperative					Jumlah Total
	KUD	KPRI	KOPKAR	KOPPAS	Lainnya	
(1)	(2)	(3)	(4)	(5)	(6)	(7)
1. Laweyan	–	15	15	4	107	141
2. Serengan	–	6	7	3	49	65
3. Pasar Kliwon	–	9	11	2	56	78
4. Jebres	–	20	17	2	67	106
5. Banjarsari	–	43	47	8	122	220
Kota Surakarta	–	93	97	19	401	610

Sumber/Source: Dinas Koperasi Usaha Kecil dan Menengah dan Perindustrian Kota Surakarta/ Cooperatives, Small and Medium Enterprises Services and Industry of Surakarta Municipality

Tabel
Table 9.3**Jumlah Koperasi Karyawan dan Rapat Anggota Tahunan
di Kota Surakarta, 2021**
*Number of Cooperative, and Annual Members Meeting in
Surakarta Municipality, 2021*

Kecamatan Subdistrict	Koperasi	Anggota Perorangan	Anggota Pengurus	Anggota BP	Karyawan	Rapat Anggota Tahunan
(1)	(2)	(3)	(4)	(5)	(6)	(7)
1. Laweyan	141	11 793	233	153	200	29
2. Serengan	65	22 092	90	56	61	14
3. Pasar Kliwon	78	8 504	157	100	78	22
4. Jebres	106	11 454	215	130	273	24
5. Banjarsari	220	19 324	448	259	322	68
Kota Surakarta	610	73 167	1 143	698	934	157

Sumber/Source: Dinas Koperasi Usaha Kecil dan Menengah dan Perindustrian Kota Surakarta/ *Cooperatives, Small and Medium Enterprises Services and Industry of Surakarta Municipality*

Tabel
Table 9.4**Jumlah Modal Sendiri, Modal Luar, dan SHU Koperasi di Kota Surakarta, 2021**
Numbers of Own Capital, Foreign Capital, and Cooperative Profit in Surakarta Municipality, 2021

Kecamatan Subdistrict	Modal Sendiri Owned Capital	Modal Luar Outside Capital	SHU Profit
(1)	(2)	(3)	(4)
1. Laweyan	78 373 856 196	53 184 688 689	7 331 026 388
2. Serengan	32 512 436 329	26 227 861 151	949 727 440
3. Pasar Kliwon	57 906 225 595	21 356 953 767	2 054 595 322
4. Jebres	91 035 695 994	57 986 740 261	7 693 751 387
5. Banjarsari	131 073 157 679	94 966 539 724	9 791 738 021
Kota Surakarta	390 901 371 793	253 722 783 592	27 820 838 558

Sumber/Source: Dinas Koperasi Usaha Kecil dan Menengah dan Perindustrian Kota Surakarta/ *Cooperatives, Small and Medium Enterprises Services and Industry of Surakarta Municipality*

Tabel
Table 9.5**Jumlah Koperasi, Anggota, Karyawan, dan RAT di Kota
Surakarta, 2017-2021**
**Number of Cooperative, Members, Employee, and Annual
Members Meeting in Surakarta Municipality, 2017-2021**

Uraian Description	2017	2018	2019	2020	2021
(1)	(2)	(3)	(4)	(5)	(6)
1. Koperasi	579	583	595	598	610
2. Anggota Perorangan	70 136	68 286	68 865	71 556	73 167
3. Anggota Pengurus	989	1 097	1 073	1 103	1 143
4. Anggota BP	635	620	631	754	698
5. Karyawan	932	860	977	1 051	934
6. Rapat Anggota Tahunan	187	187	175	167	157

Sumber/Source: Dinas Koperasi Usaha Kecil dan Menengah dan Perindustrian Kota Surakarta/ *Cooperatives, Small and Medium Enterprises Services and Industry of Surakarta Municipality*

Tabel
Table 9.6**Jumlah Simpanan Koperasi Menurut Kecamatan di Kota
Surakarta, 2021**
**Number of Savings by Subdistrict in Surakarta Municipality,
2021**

Kecamatan Subdistrict	Simpanan Saving
(1)	(2)
1 Laweyan	26 592 344 344
2 Serengan	13 113 930 575
3 Pasar Kliwon	10 678 476 883
4 Jebres	28 993 370 131
5 Banjarsari	47 483 269 862
Kota Surakarta	126 861 391 795

Sumber/Source: Dinas Koperasi Usaha Kecil dan Menengah dan Perindustrian Kota Surakarta/ *Cooperatives, Small and Medium Enterprises Services and Industry of Surakarta Municipality*

Tabel
Table 9.7**Posisi Kredit UMKM - Bank Umum di Kota Surakarta
(Berdasarkan Lokasi Proyek), 2021**
**Position of Commercial Bank Small Business Credit in
Surakarta Municipality (Based on Project Location),
2021**

Bulan Months	Mikro/Micro		Kecil/Small	
	Nominal (Juta Rupiah) Nominal (Millions Rps)	Pertumbuhan (YoY, %) Growth (YoY, %)	Nominal (Juta Rupiah) Nominal (Millions Rps)	Pertumbuhan (YoY, %) Growth (YoY, %)
(1)	(2)	(3)	(4)	(5)
Januari/January	705 899	-16,56	3 267 010	12,50
Pebruari/February	683 273	-31,58	3 235 078	13,45
Maret/March	664 362	-33,66	3 103 941	9,78
April/April	669 919	-30,40	3 135 281	7,27
Mei/May	701 839	-18,42	2 856 577	-1,90
Juni/June	707 527	-14,94	2 909 864	-5,93
Juli/July	704 880	-14,28	2 587 594	-28,34
Agustus/August	721 741	-11,26	2 615 966	-32,07
September/September	779 800	-2,95	2 462 520	-36,49
Oktober/October	787 274	0,78	1 806 477	-55,13
November/November	815 982	7,97	1 812 752	-43,98
Desember/December	1 358 679	84,57	2 181 163	-34,04

Lanjutan Tabel/Continued Table 9.7

Bulan Months	Menengah/Medium	
	Nominal (Juta Rupiah) Nominal (Millions Rps)	Pertumbuhan (YoY, %) Growth (YoY, %)
(1)	(2)	(3)
Januari/January	3 708 801	6,44
Pebruari/February	3 787 048	8,74
Maret/March	3 870 506	12,75
April/April	3 553 992	2,64
Mei/May	3 425 603	0,93
Juni/June	3 414 844	-2,00
Juli/July	3 408 222	-4,20
Agustus/August	3 438 219	-2,34
September/September	3 390 906	-7,80
Oktober/October	3 306 184	-10,40
November/November	3 358 946	-8,28
Desember/December	2 760 529	-25,95

Sumber/Source: Kantor Perwakilan Bank Indonesia Solo/ Central Bank of Indonesia Solo Representative Office

Tabel
Table 9.8**Posisi Kredit UMKM - Bank Umum di Kota Surakarta
(Berdasarkan Lokasi Bank Pelapor), 2021**
**Position of Commercial Bank Small Business Credit in
Surakarta Municipality (Based on Bank Location), 2021**

Bulan Months	Mikro/Micro		Kecil/Small	
	Nominal (Juta Rupiah) Nominal (Millions Rps)	Pertumbuhan (YoY, %) Growth (YoY, %)	Nominal (Juta Rupiah) Nominal (Millions Rps)	Pertumbuhan (YoY, %) Growth (YoY, %)
(1)	(2)	(3)	(4)	(5)
Januari/January	1 322 290	-11,33	6 627 427	0,73
Pebruari/February	1 285 082	-47,28	6 607 251	0,10
Maret/March	1 267 405	-47,44	6 559 563	-1,46
April/April	1 280 596	-42,49	6 706 896	-0,61
Mei/May	1 361 375	-6,80	6 463 626	-2,91
Juni/June	1 373 646	-6,77	6 587 059	-3,15
Juli/July	1 332 433	-8,60	6 315 571	-9,80
Agustus/August	1 321 405	-8,15	6 446 716	-11,23
September/September	1 366 759	-4,80	6 204 114	-16,45
Oktober/October	1 374 818	-2,52	5 691 186	-28,22
November/November	1 401 260	1,53	5 743 007	-14,07
Desember/December	2 030 866	50,42	6 397 955	-3,48

Lanjutan Tabel/Continued Table 9.8

Bulan Months	Menengah/Medium	
	Nominal (Juta Rupiah) Nominal (Millions Rps)	Pertumbuhan (YoY, %) Growth (YoY, %)
(1)	(2)	(3)
Januari/January	8 388 657	0,13
Pebruari/February	8 653 034	3,79
Maret/March	8 714 867	4,86
April/April	8 376 328	-1,43
Mei/May	8 121 559	-4,44
Juni/June	7 918 549	-4,49
Juli/July	8 125 707	-2,76
Agustus/August	8 147 864	-5,19
September/September	7 714 978	-7,67
Oktober/October	7 751 436	-8,83
November/November	7 818 861	-6,98
Desember/December	6 905 142	-19,82

Sumber/Source: Kantor Perwakilan Bank Indonesia Solo/ Central Bank of Indonesia Solo Representative Office

Tabel
Table 9.9**Posisi Kredit Bank Umum (Rupiah & Valas) Di Kota
Surakarta (Berdasarkan Lokasi Proyek), 2021**
**Commercial Bank Credit Position (Rupiah & Forex) In
Surakarta Municipality (Based on Project Location),
2021**

Bulan Month	Nominal (Juta Rupiah) Nominal (Millions Rps)	Pertumbuhan (YoY, %) Growth (YoY, %)
(1)	(2)	(3)
Januari/January	32 160 342	0,13
Februari/February	32 296 322	0,42
Maret/March	32 650 591	0,17
April/April	32 285 631	0,72
Mei/May	32 436 187	1,84
Juni/June	32 565 508	2,77
Juli/July	32 383 567	0,60
Agustus/August	32 300 424	2,18
September/September	30 052 833	-4,89
Oktober/October	29 759 973	-5,26
November/November	29 422 664	-5,22
Desember/December	29 111 418	-6,85

Sumber/Source: Kantor Perwakilan Bank Indonesia Solo/ Central Bank of Indonesia Solo Representative Office

Tabel
Table 9.10**Posisi Kredit Bank Umum (Rupiah & Valas) Di Kota
Surakarta (Berdasarkan Bank Pelapor), 2021**
**Commercial Bank Credit Position (Rupiah & Forex) In
Surakarta Municipality (Based on Bank Location), 2021**

Bulan Month	Nominal (Juta Rupiah) Nominal (Millions Rps)	Pertumbuhan (YoY, %) Growth (YoY, %)
(1)	(2)	(3)
Januari/January	59 043 571	-0,45
Februari/February	59 161 460	-0,52
Maret/March	58 837 841	-2,43
April/April	58 439 242	-1,98
Mei/May	58 661 757	-1,49
Juni/June	58 827 037	-0,37
Juli/July	58 580 946	-0,97
Agustus/August	58 702 823	-0,18
September/September	59 206 279	-0,16
Oktober/October	59 426 008	0,16
November/November	60 443 939	3,33
Desember/December	61 359 730	4,75

Sumber/Source: Kantor Perwakilan Bank Indonesia Solo/ Central Bank of Indonesia Solo Representative Office

Tabel
Table 9.11**Posisi Aset (Jumlah Aktiva Rupiah dan Valas) di Bank Umum di Kota Surakarta, 2021**
Asset Position (Total Rupiah and Foreign Currency Assets) at the Surakarta Municipality Commercial Bank, 2021

Bulan Month	Nominal (Juta Rupiah) Nominal (Millions Rps)	Pertumbuhan (YoY, %) Growth (YoY, %)
(1)	(2)	(3)
Januari/January	66 291 237	11,77
Februari/February	66 158 503	11,24
Maret/March	65 311 954	8,30
April/April	64 883 950	8,83
Mei/May	64 629 518	8,53
Juni/June	63 840 748	8,12
Juli/July	64 467 337	8,98
Agustus/August	65 035 291	10,59
September/September	65 032 344	9,66
Oktober/October	65 723 901	10,77
November/November	66 873 361	14,32
Desember/December	69 342 445	18,38

Sumber/Source: Kantor Perwakilan Bank Indonesia Solo/ Central Bank of Indonesia Solo Representative Office

Tabel
Table 9.12**Posisi Kredit Bank Umum (Rupiah & Valas) Di Kota
Surakarta (Berdasarkan Bank Pelapor), 2021**
**Commercial Bank Credit Position (Rupiah & Forex) In
Surakarta Municipality (Based on Bank Location), 2021**

Bulan Month	Nominal (Juta Rupiah) Nominal (Millions Rps)	Pertumbuhan (YoY, %) Growth (YoY, %)
(1)	(2)	(3)
Januari/January	59 043 571	-0,45
Februari/February	59 161 460	-0,52
Maret/March	58 837 841	-2,43
April/April	58 439 242	-1,98
Mei/May	58 661 757	-1,49
Juni/June	58 827 037	-0,37
Juli/July	58 580 946	-0,97
Agustus/August	58 702 823	-0,18
September/September	59 206 279	-0,16
Oktober/October	59 426 008	0,16
November/November	60 443 939	3,33
Desember/December	61 359 730	4,75

Sumber/Source: Kantor Perwakilan Bank Indonesia Solo/ Central Bank of Indonesia Solo Representative Office

Tabel
Table 9.13

Suku Bunga Kredit Rupiah Menurut Kelompok Bank Umum di Eks Karesidenan Surakarta (Berdasarkan Bank Pelapor), 2021
Interest Rate on Rupiah Credit by Commercial Bank Groups in Ex-Surakarta Residency (Based on Bank Location), 2021

Bulan Months	Bank Umum (% / tahun)/Commercial Bank (% / year)		
	Modal Kerja Capital	Investasi Investation	Konsumsi Consumption
(1)	(2)	(3)	(4)
Januari/January	8,00	7,97	10,11
Pebruari/February	8,12	7,93	10,09
Maret/March	8,15	8,12	10,03
April/April	8,06	8,04	10,00
Mei/May	7,89	8,02	10,06
Juni/June	7,83	8,02	9,99
Juli/July	7,69	7,90	9,98
Agustus/August	7,75	7,74	9,93
September/September	7,67	7,43	9,89
Oktober/October	7,54	7,44	9,84
November/November	7,51	7,15	9,70
Desember/December	7,23	6,72	9,65

Sumber/Source: Kantor Perwakilan Bank Indonesia Solo/ Central Bank of Indonesia Solo Representative Office

Tabel
Table 9.14

Suku Bunga Kredit Rupiah Menurut Kelompok Bank Umum di Eks Karesidenan Surakarta (Berdasarkan Lokasi Proyek), 2021
Interest Rate on Rupiah Credit by Commercial Bank Groups in Ex-Surakarta Residency (Based on Project Location), 2021

Bulan Months	Bank Umum (% / tahun) / Commercial Bank (% / year)		
	Modal Kerja Capital	Investasi Investation	Konsumsi Consumption
(1)	(2)	(3)	(4)
Januari/January	7,58	8,01	10,54
Pebruari/February	7,87	7,97	10,54
Maret/March	7,47	7,99	10,50
April/April	7,32	7,97	10,49
Mei/May	7,02	8,08	10,51
Juni/June	6,93	7,99	10,53
Juli/July	6,79	7,82	10,50
Agustus/August	6,96	7,39	10,48
September/September	7,25	7,52	10,49
Oktober/October	7,09	7,65	10,56
November/November	7,13	7,71	10,32
Desember/December	7,06	7,00	10,29

Sumber/Source: Kantor Perwakilan Bank Indonesia Solo/ Central Bank of Indonesia Solo Representative Office

Tabel
Table 9.15**Kurs Tengah Beberapa Mata Uang Asing terhadap Rupiah
di Bank Indonesia, 2021**
*Multiple Foreign Exchange Rates against Rupiah in
Indonesian Bank, 2021*

Bulan Month	USD	AUD	SGD	HKD
(1)	(2)	(3)	(4)	(5)
Januari/January	14 062	10 863	10 607	1 814
Februari/February	14 042	10 893	10 582	1 811
Maret/March	14 417	11 111	10 737	1 857
April/April	14 558	11 190	10 900	1 874
Mei/May	14 323	11 135	10 774	1 845
Juni/June	14 338	10 975	10 900	1 847
Juli/July	14 511	10 786	10 718	1 868
Agustus/August	14 398	10 515	10 626	1 850
September/September	14 257	10 450	10 587	1 832
Oktober/October	14 198	10 474	10 501	1 825
November/November	14 264	10 453	10 519	1 831
Desember/December	14 329	10 251	10 506	1 837

Lanjutan Tabel/Continued Table 9.15

Bulan Month	YEN	GBP	EUR
(1)	(6)	(7)	(8)
Januari/January	13 558	19 177	17 120
Februari/February	13 338	19 475	16 992
Maret/March	13 269	19 979	17 168
April/April	13 334	20 137	17 379
Mei/May	13 134	20 150	17 402
Juni/June	13 026	20 136	17 296
Juli/July	13 151	20 030	17 158
Agustus/August	13 113	19 880	16 955
September/September	12 953	19 612	16 801
Oktober/October	12 571	19 402	16 466
November/November	12 506	19 227	16 302
Desember/December	12 583	19 057	16 192

Sumber/Source: Kantor Perwakilan Bank Indonesia Solo/ Central Bank of Indonesia Solo Representative Office

Tabel
Table 9.16**Indeks Harga Konsumen per Bulan Menurut Kelompok Pengeluaran (2018=100) di Kota Surakarta, 2021**
Consumer Price Index per Month by Expenditure Group (2018=100) in Surakarta Municipality, 2021

Bulan Month	Makanan, Minuman dan Tembakau Food, Beverages and Tobacco	Pakaian dan Alas Kaki Clothing and Footwear	Perumahan, Air, Listrik, dan Bahan Bakar Rumah Tangga Housing, Water, Electricity, and Household Fuels
(1)	(2)	(3)	(4)
Januari/January	107,45	105,53	102,83
Februari/February	108,04	105,54	102,85
Maret/March	108,53	105,56	102,98
April/April	108,60	105,56	103,07
Mei/May	108,57	105,96	103,17
Juni/June	107,40	105,97	103,31
Juli/July	107,34	105,91	103,56
Agustus/August	107,21	105,62	103,81
September/September	106,06	105,63	103,84
Oktober/October	106,30	105,63	104,29
November/November	107,22	105,63	104,71
Desember/December	109,98	105,63	104,86
2021	107,73	105,68	103,61

Lanjutan Tabel/Continued Table 9.16

Bulan Month	Perlengkapan, Peralatan, dan Pemeliharaan Rutin Rumah Tangga Furnishing, Household Equipment and Routine Household Maintenance	Kesehatan Health	Transportasi Transport
(1)	(5)	(6)	(7)
Januari/January	101,73	119,36	103,05
Februari/February	101,87	119,44	103,18
Maret/March	102,03	119,52	103,33
April/April	101,91	122,23	102,51
Mei/May	101,98	122,27	102,69
Juni/June	102,25	122,31	102,26
Juli/July	102,47	122,32	102,57
Agustus/August	102,78	122,38	102,50
September/September	103,23	122,44	102,70
Oktober/October	103,66	122,46	102,88
November/November	103,63	122,45	103,22
Desember/December	104,42	122,47	103,56
2021	102,66	121,64	102,87

Lanjutan Tabel/*Continued Table* 9.16

Bulan Month	Informasi, Komunikasi, dan Jasa Keuangan Information, Communication and Financial Services	Rekreasi, Olahraga, dan Budaya Recreation, Sport, and Culture	Pendidikan Education
(1)	(8)	(9)	(10)
Januari/ <i>January</i>	101,75	106,78	101,97
Februari/ <i>February</i>	101,81	110,12	101,97
Maret/ <i>March</i>	101,88	109,84	101,97
April/ <i>April</i>	101,84	109,72	101,97
Mei/ <i>May</i>	101,86	110,03	101,97
Juni/ <i>June</i>	101,68	109,88	101,97
Juli/ <i>July</i>	101,66	110,17	103,43
Agustus/ <i>August</i>	101,85	110,17	103,75
September/ <i>September</i>	101,86	110,10	106,90
Oktober/ <i>October</i>	101,87	110,17	106,91
November/ <i>November</i>	101,91	110,18	106,91
Desember/ <i>December</i>	101,85	109,98	106,91
2021	101,82	109,76	103,89

Lanjutan Tabel/*Continued Table* 9.16

Bulan Month	Penyediaan Makanan dan Minuman/Restoran Food and Beverage Services/Restaurant	Perawatan Pribadi dan Jasa Lainnya Personal Care and Other Services	Umum General
(1)	(11)	(12)	(13)
Januari/ <i>January</i>	109,12	105,95	105,32
Februari/ <i>February</i>	109,12	106,06	105,59
Maret/ <i>March</i>	109,15	106,08	105,76
April/ <i>April</i>	109,35	106,17	105,78
Mei/ <i>May</i>	109,38	106,03	105,84
Juni/ <i>June</i>	109,77	106,35	105,61
Juli/ <i>July</i>	109,99	106,84	105,85
Agustus/ <i>August</i>	110,14	107,45	105,95
September/ <i>September</i>	110,14	107,75	105,96
Oktober/ <i>October</i>	110,29	108,13	106,20
November/ <i>November</i>	110,29	108,25	106,55
Desember/ <i>December</i>	110,29	108,52	107,31
2021	109,75	106,97	105,98

Sumber/*Source*: BPS Kota Surakarta/BPS-*Statistics of Surakarta Municipality*

Tabel
Table 9.17**Laju Inflasi Bulanan Menurut Kelompok Pengeluaran
(2018=100) di Kota Surakarta, 2021**
**Monthly Inflation Rate by Expenditure Group (2018=100) in
Surakarta Municipality, 2021**

Bulan Month	Makanan, Minuman dan Tembakau Food, Beverages and Tobacco	Pakaian dan Alas Kaki Clothing and Footwear	Perumahan, Air, Listrik, dan Bahan Bakar Rumah Tangga Housing, Water, Electricity, and Household Fuels
(1)	(2)	(3)	(4)
Januari/January	0,84	0,60	0,11
Februari/February	0,55	0,01	0,02
Maret/March	0,45	0,02	0,13
April/April	0,06	0,00	0,09
Mei/May	-0,03	0,38	0,10
Juni/June	-1,08	0,01	0,14
Juli/July	-0,06	-0,06	0,24
Agustus/August	-0,12	-0,27	0,24
September/September	-1,07	0,01	0,03
Oktober/October	0,23	0,00	0,43
November/November	0,87	0,00	0,40
Desember/December	2,57	0,00	0,14
2021	3,22	0,70	2,08

Lanjutan Tabel/*Continued Table* 9.17

Bulan Month	Perlengkapan, Peralatan, dan Pemeliharaan Rutin Rumah Tangga Furnishing, Household Equipment and Routine Household Maintenance	Kesehatan Health	Transportasi Transport
(1)	(5)	(6)	(7)
Januari/January	0,05	10,06	0,66
Februari/February	0,14	0,07	0,13
Maret/March	0,16	0,07	0,15
April/April	-0,12	2,27	-0,79
Mei/May	0,07	0,03	0,18
Juni/June	0,26	0,03	-0,42
Juli/July	0,22	0,01	0,30
Agustus/August	0,30	0,05	-0,07
September/September	0,44	0,05	0,20
Oktober/October	0,42	0,02	0,18
November/November	-0,03	-0,01	0,33
Desember/December	0,76	0,02	0,33
2021	2,69	12,93	1,16

Lanjutan Tabel/*Continued Table* 9.17

Bulan Month	Informasi, Komunikasi, dan Jasa Keuangan Information, Communication and Financial Services	Rekreasi, Olahraga, dan Budaya Recreation, Sport, and Culture	Pendidikan Education
(1)	(8)	(9)	(10)
Januari/ <i>January</i>	0,21	0,12	0,48
Februari/ <i>February</i>	0,06	3,13	0,00
Maret/ <i>March</i>	0,07	-0,25	0,00
April/ <i>April</i>	-0,04	-0,11	0,00
Mei/ <i>May</i>	0,02	0,28	0,00
Juni/ <i>June</i>	-0,18	-0,14	0,00
Juli/ <i>July</i>	-0,02	0,26	1,43
Agustus/ <i>August</i>	0,19	0,00	0,31
September/ <i>September</i>	0,01	-0,06	3,04
Oktober/ <i>October</i>	0,01	0,06	0,01
November/ <i>November</i>	0,04	0,01	0,00
Desember/ <i>December</i>	-0,06	-0,18	0,00
2021	0,31	3,12	5,35

Lanjutan Tabel/*Continued Table* 9.17

Bulan <i>Month</i>	Penyediaan Makanan dan Minuman/Restoran <i>Food and Beverage Services/Restaurant</i>	Perawatan Pribadi dan Jasa Lainnya <i>Personal Care and Other Services</i>	Umum General
(1)	(11)	(12)	(13)
Januari/ <i>January</i>	0,18	0,22	0,68
Februari/ <i>February</i>	0,00	0,10	0,26
Maret/ <i>March</i>	0,03	0,02	0,16
April/ <i>April</i>	0,18	0,08	0,02
Mei/ <i>May</i>	0,03	-0,13	0,06
Juni/ <i>June</i>	0,36	0,30	-0,22
Juli/ <i>July</i>	0,20	0,46	0,23
Agustus/ <i>August</i>	0,14	0,57	0,09
September/ <i>September</i>	0,00	0,28	0,01
Oktober/ <i>October</i>	0,14	0,35	0,23
November/ <i>November</i>	0,00	0,11	0,33
Desember/ <i>December</i>	0,00	0,25	0,71
2021	1,26	2,65	2,58

Sumber/*Source*: BPS Kota Surakarta/BPS-*Statistics of Surakarta Municipality*

Tabel
Table 9.18**Perkembangan Laju Inflasi Menurut Bulan di Kota
Surakarta, 2017-2021**
***Inflation Rate by Months in Surakarta Municipality, 2017-
2021***

Bulan Month	2017	2018	2019	2020	2021
(1)	(2)	(3)	(4)	(5)	(6)
Januari/January	1,16	0,55	0,39	0,14	0,68
Februari/February	0,48	0,49	-0,11	0,41	0,26
Maret/March	-0,15	0,18	0,29	0,01	0,16
April/April	0,12	-0,02	0,68	-0,03	0,02
Mei/May	0,33	0,04	0,28	-0,20	0,06
Juni/June	0,87	0,85	0,45	0,29	-0,22
Juli/July	0,10	0,09	0,38	-0,03	0,23
Agustus/August	-1,02	-0,58	-0,16	0,12	0,09
September/September	-0,06	-0,19	-0,26	0,09	0,01
Oktober/October	0,01	0,24	0,25	0,10	0,23
November/November	0,15	0,22	0,23	0,17	0,33
Desember/December	1,10	0,57	0,48	0,32	0,71

Sumber/Source: BPS Kota Surakarta/BPS-Statistics of Surakarta Municipality

Tabel
Table 9.19**Perkembangan Laju Inflasi Beberapa Kota di Provinsi
Jawa Tengah, 2021**
**Inflation Rate of Several Cities in Jawa Tengah Province,
2021**

Bulan Month	Nasional National	Kota Rujukan Inflasi di Jawa Tengah					
		Cilacap	Purwo- kerto	Kudus	Sura- karta	Sema- rang	Tegal
(1)	(2)	(3)	(4)	(5)	(6)	(7)	(8)
Januari/January	0,26	0,27	0,35	0,27	0,68	0,14	-0,17
Februari/February	0,10	0,12	0,15	0,20	0,26	0,16	0,25
Maret/March	0,08	0,03	0,06	0,08	0,16	0,08	-0,03
April/April	0,13	0,05	0,04	-0,07	0,02	0,05	0,08
Mei/May	0,32	0,25	0,19	0,21	0,06	0,17	0,25
Juni/June	-0,16	-0,25	-0,20	-0,09	-0,22	-0,14	-0,36
Juli/July	0,08	0,06	0,09	-0,10	0,23	0,05	0,08
Agustus/August	0,03	0,06	0,12	0,15	0,09	-0,06	-0,16
September/September	-0,04	-0,12	-0,13	-0,03	0,01	-0,14	0,02
Oktober/October	0,12	0,23	0,35	0,14	0,23	0,24	0,45
November/November	0,37	0,36	0,40	0,31	0,33	0,33	0,46
Desember/December	0,57	0,82	0,74	0,50	0,71	0,60	0,66

Sumber/Source: BPS Kota Surakarta/BPS-Statistics of Surakarta Municipality

10

**PENGELUARAN PENDUDUK
POPULATION EXPENDITURE**

2021

Rata-rata Pengeluaran
Makanan Sebulan

Rp. 638 156
per Kapita



Rata-rata Pengeluaran
per Kapita
Non Makanan Sebulan

Rp. 964 920

2021



PENJELASAN TEKNIS**TECHNICAL NOTES**

1. **Pengeluaran rata-rata per kapita** adalah biaya yang dikeluarkan untuk konsumsi semua anggota rumah tangga selama sebulan baik yang berasal dari pembelian, pemberian maupun produksi sendiri dibagi dengan banyaknya anggota rumah tangga dalam rumah tangga tersebut.

2. **Konsumsi rumah tangga** dibedakan atas konsumsi makanan dan bukan makanan tanpa memperhatikan asal barang dan terbatas pada pengeluaran untuk kebutuhan rumah tangga saja, tidak termasuk konsumsi/pengeluaran untuk keperluan usaha atau yang diberikan kepada pihak lain.

3. **Pengeluaran untuk konsumsi makanan** dihitung selama seminggu terakhir, sedangkan konsumsi bukan makanan dihitung sebulan dan setahun terakhir. Baik konsumsi makanan maupun bukan makanan selanjutnya dikonversikan ke dalam pengeluaran rata-rata sebulan. Angka-angka konsumsi/pengeluaran rata-rata per kapita yang disajikan ini diperoleh dari hasil bagi jumlah konsumsi seluruh rumah tangga (baik mengkonsumsimakanan maupun tidak) terhadap jumlah penduduk.

1. **Per capita Average Expenditure** is the cost spent for all household members consumption during the month, whether from purchasing, giving or own production, divided by the number of household members in the household.

2. **Household consumption** is distinguished on the consumption of food and non food regardless of the origin of goods and limited to expenditures for household needs alone, excluding the consumption/expenditure for business purposes or given to other parties.

3. **Spending on food consumption** is calculated over the past week, while the non-food consumption is calculated month and last year. Neither the consumption of food and non-food subsequently converted into the average monthly expenditure. Figures consumption/average spending per capita is presented is obtained from the quotient of the sum of consumption across households (both consume food or not) of the total population.

Tabel
Table 10.1**Rata-rata Pengeluaran per Kapita Sebulan Menurut Kelompok Komoditas (rupiah) di Kota Surakarta, 2020 dan 2021**
Monthly Average Expenditure per Capita by Commodity Group (rupiahs) in Surakarta Municipality, 2020 and 2021

Kelompok Komoditas/ <i>Commodity Group</i>	2020	2021
(1)	(2)	(3)
Makanan/<i>Food</i>		
Padi-padian/ <i>Cereals</i>	50 748	55 945
Umbi-umbian/ <i>Tubers</i>	3 906	4 575
Ikan/udang/cumi/kerang/ <i>Fish/shrimp/common squid/shells</i>	18 090	23 785
Daging/ <i>Meat</i>	27 490	30 525
Telur dan susu/ <i>Eggs and milk</i>	49 333	45 612
Sayur-sayuran/ <i>Vegetables</i>	38 662	49 707
Kacang-kacangan/ <i>Legumes</i>	2 215	15 567
Buah-buahan/ <i>Fruits</i>	32 138	32 783
Minyak dan kelapa/ <i>Oil and coconut</i>	10 407	13 052
Bahan minuman/ <i>Beverage stuffs</i>	17 204	17 724
Bumbu-bumbuan/ <i>Spices</i>	8 971	11 182
Konsumsi lainnya/ <i>Miscellaneous food items</i>	9 179	10 745
Makanan dan minuman jadi/ <i>Prepared food and beverages</i>	329 599	276 315
Rokok/ <i>Cigarettes</i>	48 603	50 639
Jumlah makanan/<i>Total food</i>	646 543	638 156
Bukan makanan/<i>Non-food</i>		
Perumahan dan fasilitas rumah tangga/ <i>Housing and household facilities</i>	452 596	513 869
Aneka komoditas dan jasa/ <i>Goods and services</i>	320 595	284 836
Pakaian, alas kaki, dan tutup kepala/ <i>Clothing, footwear, and headgear</i>	37 496	23 671
Komoditas tahan lama/ <i>Durable goods</i>	161 245	56 397
Pajak, pungutan, dan asuransi/ <i>Taxes and insurance</i>	69 300	76 158
Keperluan pesta dan upacara/kenduri/ <i>Parties and ceremonies</i>	20 156	9 989
Jumlah bukan makanan/<i>Total non-food</i>	1 061 387	964 920
Jumlah/<i>Total</i>	1 707 931	1 603 076

Sumber/*Source*: BPS, Survei Sosial Ekonomi Nasional (Susenas) Maret/BPS-Statistics Indonesia, National Socioeconomic Survey March

Tabel
Table 10.2

Persentase Pengeluaran per Kapita Sebulan Menurut Kelompok Komoditas di Kota Surakarta, 2020 dan 2021
Percentage of Monthly Expenditure per Capita by Commodity Group in Surakarta Municipality, 2020 and 2021

Kelompok Komoditas/Commodity Group	2020	2021
(1)	(2)	(3)
Makanan/Food		
Padi-padian/ <i>Cereals</i>	2,97	3,49
Umbi-umbian/ <i>Tubers</i>	0,23	0,29
Ikan/udang/cumi/kerang/ <i>Fish/shrimp/common squid/shells</i>	1,06	1,48
Daging/ <i>Meat</i>	1,61	1,90
Telur dan susu/ <i>Eggs and milk</i>	2,89	2,85
Sayur-sayuran/ <i>Vegetables</i>	2,26	3,10
Kacang-kacangan/ <i>Legumes</i>	0,13	0,97
Buah-buahan/ <i>Fruits</i>	1,88	2,05
Minyak dan kelapa/ <i>Oil and coconut</i>	0,61	0,81
Bahan minuman/ <i>Beverage stuffs</i>	1,01	1,11
Bumbu-bumbuan/ <i>Spices</i>	0,53	0,70
Konsumsi lainnya/ <i>Miscellaneous food items</i>	0,54	0,67
Makanan dan minuman jadi/ <i>Prepared food and beverages</i>	19,30	17,24
Rokok/ <i>Cigarettes</i>	2,85	3,16
Jumlah makanan/Total food	37,86	39,81
Bukan makanan/Non-food		
Perumahan dan fasilitas rumah tangga/ <i>Housing and household facilities</i>	26,50	32,06
Aneka komoditas dan jasa/ <i>Goods and services</i>	18,77	17,77
Pakaian, alas kaki, dan tutup kepala/ <i>Clothing, footwear, and headgear</i>	2,20	1,48
Komoditas tahan lama/ <i>Durable goods</i>	9,44	3,52
Pajak, pungutan, dan asuransi/ <i>Taxes and insurance</i>	4,06	4,75
Keperluan pesta dan upacara/kenduri/ <i>Parties and ceremonies</i>	1,18	0,62
Jumlah bukan makanan/Total non-food	62,14	60,19
Jumlah/Total	100,00	100,00

Sumber/Source: BPS, Survei Sosial Ekonomi Nasional (Susenas) Maret/BPS-Statistics Indonesia, National Socioeconomic Survey March

Tabel
Table 10.3**Persentase Penduduk Menurut Golongan Pengeluaran Per Kapita Sebulan di Kota Surakarta, 2021**
Percentage of Population by Class of Monthly Expenditure per Capita Surakarta Municipality, 2021

Golongan Pengeluaran Per Kapita Sebulan (rupiah) <i>Class of Monthly Expenditure per Capita (rupiahs)</i>	Persentase Penduduk <i>Percentage of Population</i>
(1)	(2)
< 150 000	0,00
150 000–199 999	0,00
200 000–299 999	0,19
300 000–499 999	5,84
500 000–749 999	18,26
750 000–999 999	14,79
1 000 000–1 499 999	24,18
> 1 500 000	36,74
Jumlah/Total	100,00

Sumber/Source: BPS, Survei Sosial Ekonomi Nasional (Susenas) Maret/BPS-Statistics Indonesia, National Socioeconomic Survey March

11

PERDAGANGAN
TRADE

2021

JUMLAH
KIOS (DI PASAR)

18 902



PENJELASAN TEKNIS

- 1. Pasar Tradisional/Pasar Rakyat** adalah pasar yang dibangun dan dikelola oleh Pemerintah, Pemerintah Daerah, Swasta, BUMN dan BUMD termasuk kerjasama dengan swasta dengan tempat usaha berupa toko, kios, los dan tenda yang dimiliki/dikelola oleh pedagang kecil, menengah, swadaya masyarakat atau koperasi dengan usaha kecil, modal kecil dan dengan proses jual beli dagangan melalui tawar menawar. Kebanyakan menjual kebutuhan sehari-hari seperti bahan makanan berupa ikan, buah, sayur-sayuran, telur, daging, kain, pakaian, kue-kue, dan lain-lain.
- 2. Pusat Perbelanjaan** adalah suatu area tertentu yang terdiri dari satu atau beberapa bangunan yang didirikan secara vertikal maupun horisontal, yang dijual atau disewakan kepada pelaku usaha atau dikelola sendiri untuk melakukan kegiatan perdagangan barang.

TECHNICAL NOTES

- 1. Traditional Market / People's Market** is a market developed and managed by the Government, Regional Government, Private Sector, BUMN and BUMD including cooperation with the private sector with business premises in the form of shops, kiosks, booths and tents owned / managed by small, medium, non-governmental traders or cooperatives with small businesses, small capital and with the process of buying and selling merchandise through bargaining. Most sell daily necessities such as food in the form of fish, fruit, vegetables, eggs, meat, cloth, clothing, cakes, and others.
- 2. Shopping Center** is a certain area consisting of one or several buildings that are erected vertically or horizontally, which are sold or leased to businesses or managed by themselves to carry out trading activities of goods.

3. **Toko Modern** adalah toko dengan sistem pelayanan mandiri, menjual jenis barang secara eceran yang berbentuk minimarket, supermarket, department store, hypermarket ataupun grosir yang berbentuk perkulakan. Pada kegiatan ini, toko modern yang dimaksud adalah toko modern yang memiliki luas lantai lebih dari 400 M² (empat ratus meter persegi).
3. **Modern Stores** are shops with self-service systems, selling types of goods in retail in the form of minimarkets, supermarkets, department stores, hypermarkets or wholesalers in the form of grocery stores. In this activity, the modern store in question is a modern shop that has a floor area of more than 400 M² (four hundred square meters).

<https://surakartakota.bps.go.id/>

Tabel
Table 11.1

**Jumlah Sarana Perdagangan Menurut Jenisnya di Kota
Surakarta, 2017–2021**
*Number of Trading Facilities by Type of Facility in Surakarta
Municipality, 2017–2021*

Jenis Sarana Perdagangan <i>Type of Trading Facilities</i>	2017	2018	2019	2020	2021
(1)	(2)	(3)	(4)	(5)	(6)
Pasar/Market	44	44	44	44	44
Toko/Store	84	84	84	88	87
Kios ¹	18 656	19 051	19 607	19 392	15 170
Warung
Jumlah/Total	18 784	19 179	19 735	19 524	18 902

Catatan/Note: ¹ Kios, Los dan Oprokan di Pasar

Sumber/Source: Dinas Perdagangan Kota Surakarta/ Trade Services of Surakarta Municipality

Tabel
Table 11.2**Jumlah Pedagang Kaki Lima Menurut Kecamatan di Kota Surakarta, 2021**
Number of Street Vendors by Subdistrict in Surakarta Municipality, 2021

Kecamatan Subdistrict	Pedagang Kaki Lima Street Vendors	Persentase Percentage
(1)	(2)	(3)
1, Laweyan	138	16,67
2, Serengan	70	8,45
3, Pasar Kliwon	180	21,74
4, Jebres	140	16,91
5, Banjarsari	300	36,23
Kota Surakarta	828	100,00

Sumber/Source: Dinas Perdagangan Kota Surakarta/ Trade Services of Surakarta Municipality

Tabel
Table 11.3

Jumlah Pedagang Kaki Lima Menurut Jenis Usaha di Kota Surakarta, 2021
Number of Street Vendors by Type of Goods in Surakarta Municipality, 2021

Jenis Dagangan <i>Type of Goods</i>	Pedagang Kaki Lima <i>Street Vendors</i>	Persentase <i>Percentage</i>
(1)	(2)	(3)
1. Makanan/minuman	469	56,64
2. Buah-buahan	18	2,17
3. Pakaian	39	4,71
4. Rokok	31	3,74
5. Voucher HP	5	0,60
6. Onderdil	50	6,04
7. Kelontong	35	4,23
8. Mainan Anak	4	0,48
9. Tanaman hias/buah	25	3,02
10. Alat Elektronik	7	0,85
11. Furniture	21	2,54
12. Binatang	8	0,97
13. Lain-lain	116	14,01
Jumlah/Total	828	100

Sumber/Source: Dinas Perdagangan Kota Surakarta/ Trade Services of Surakarta Municipality

Tabel
Table 11.4**Jumlah Pedagang Kaki Lima Menurut Waktu Usaha di Kota Surakarta, 2021**
Number of Street Vendors by Business Time in Surakarta Municipality, 2021

Waktu Berjualan Business Time	Pedagang Kaki Lima Street Vendors	Persentase Percentage
(1)	(2)	(3)
1. Pagi	61	7,37
2. Siang	86	10,39
3. Sore	185	22,34
4. Malam	91	10,99
5. Pagi-Siang	30	3,62
6. Siang-Sore	20	2,42
7. Sore-Malam	233	28,14
8. Pagi-Sore	32	3,86
9. Pagi-Malam	44	5,31
10. Siang-Malam	46	5,56
Jumlah/Total	828	100

Sumber/Source: Dinas Perdagangan Kota Surakarta/ Trade Services of Surakarta Municipality

Tabel
Table 11.5

**Jumlah Pedagang Kaki Lima Menurut Tipe Bangunan/
Sarana di Kota Surakarta, 2021**
**Number of Street Vendors by Building Type/Facilities in
Surakarta Municipality, 2021**

Tipe Bangunan/Sarana Building Type / Facilities	Cenderung Menetap Tend to Settle	Cenderung Bergerak Tend to Move
(1)	(2)	(3)
1. Permanen	210	–
2. Bongkar Pasang / tenda	330	–
3. Gerobag (Cenderung berhenti)	255	–
4. Gelaran / Oprokan	33	–
5. Dasaran	–	–
6. Lesehan	–	–
7. Mobil	–	–
8. Sepeda Motor	–	–
9. Lain-lain	–	–
Jumlah/Total	828	–

Sumber/Source: Dinas Perdagangan Kota Surakarta/ Trade Services of Surakarta Municipality

12

SISTEM NERACA REGIONAL SYSTEM OF REGIONAL ACCOUNTS

LAJU PERTUMBUHAN (%) PDRB Atas Dasar Harga Konstan

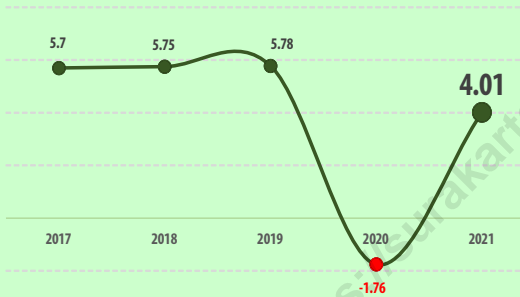

Produk Domestik
Regional Bruto

Atas Dasar Harga Berlaku

50,4 Triliun
Rupiah

Atas Dasar Harga Konstan

36,2 Triliun
Rupiah

KATEGORI DENGAN KONTRIBUSI TERBESAR

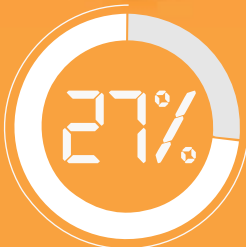

KONSTRUKSI

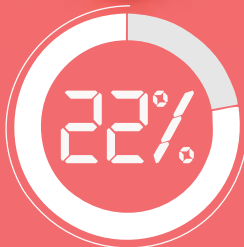

**PERDAGANGAN BESAR DAN
ECERAN; REPARASI MOBIL
DAN SEPEDA MOTOR**



**INFORMASI
DAN KOMUNIKASI**

PENJELASAN TEKNIS**TECHNICAL NOTES**

1. Penghitungan statistik neraca nasional mengikuti buku petunjuk yang diterbitkan oleh Perserikatan Bangsa Bangsa (PBB) dikenal sebagai Sistem Neraca Nasional (SNN). SNN adalah rekomendasi internasional tentang bagaimana menyusun ukuran aktivitas ekonomi yang sesuai dengan standar neraca baku yang didasarkan pada prinsip-prinsip ekonomi. Rekomendasi yang dimaksud dinyatakan dalam sekumpulan konsep, definisi, klasifikasi, dan aturan neraca yang disepakati secara internasional dalam mengukur indikator tertentu seperti Produk Domestik Bruto (PDB). Salah satu bentuk adaptasi pencatatan statistik nasional adalah melakukan perubahan tahun dasar PDB Indonesia dari tahun 2000 ke 2010. Perubahan tahun dasar PDB dilakukan seiring dengan mengadopsi rekomendasi PBB yang tertuang dalam Sistem Neraca Nasional 2008 (SNA 2008).
 2. **Produk Domestik Bruto** pada tingkat nasional serta **Produk Domestik Regional Bruto** (PDRB) pada tingkat regional (provinsi/kabupaten) menggambarkan kemampuan suatu wilayah untuk menciptakan nilai tambah pada suatu waktu tertentu. Untuk
1. *The method used to estimate national accounts statistics is based on the standard guidelines formed by United Nation known as System of National Accounts (SNA). SNA is the internationally agreed standard set of recommendations on how to compile measures of economic activity in accordance with strict accounting conventions based on economic principles. The recommendations are expressed in term of a set of concepts, definitions, classifications and accounting rules that comprise the internationally agreed standard for measuring indicators such as Gross Domestic Product (GDP). One of the improvement in the national statistical system is to rebase GDP form base year 2000 to 2010 in order to capture current economic condition. It is in line with the United Nations (UN) recommendation on 2008 SNA.*
 2. *The basic measure of the value added arising from economic activity is known as **Gross Domestic Product** at the national level and **Gross Regional Domestic Product** (GRDP) at the regional level (provinces/regencies/municipalities). To compile*

menyusun PDB maupun PDRB digunakan 2 pendekatan, yaitu lapangan usaha dan pengeluaran. Keduanya menyajikan komposisi data nilai tambah dirinci menurut sumber kegiatan ekonomi (lapangan usaha) dan menurut komponen penggunaannya. PDB maupun PDRB dari sisi lapangan usaha merupakan penjumlahan seluruh komponen nilai tambah bruto yang mampu diciptakan oleh sektor-sektor ekonomi atas berbagai aktivitas produksinya. Sedangkan dari sisi pengeluaran menjelaskan tentang penggunaan dari nilai tambah tersebut.

3. PDB menurut lapangan usaha mengalami perubahan klasifikasi dari 9 lapangan usaha menjadi 17 lapangan usaha. PDB menurut lapangan usaha dirinci menurut total nilai tambah dari seluruh sektor ekonomi yang mencakup lapangan usaha Pertanian, Kehutanan, dan Perikanan; Pertambangan dan Penggalian; Industri Pengolahan; Pengadaan Listrik dan Gas; Pengadaan Air, Pengelolaan Sampah, Limbah dan Daur Ulang; Konstruksi; Perdagangan Besar dan Eceran, Reparasi Mobil dan Sepeda Motor; Transportasi dan Pergudangan; Penyediaan Akomodasi dan Makan Minum; Informasi dan Komunikasi; Jasa Keuangan dan Asuransi; Real Estat; Jasa

these statistics, two approaches have been used, i.e. "production approach" and "expenditure approach". The first approach is to measure value added produced by various kinds of economic activities, while the second approach is to measure final uses of the country's output. In other words, GDP/GRDP is the sum of total value added produced by all economic industries (activities) and the way of using it.

3. *GDP by industry classification changes from 9 sectors to 17 industries. GDP by industry is classified by types of economic activities such as Agriculture, Forestry and Fishing; Mining and Quarrying; Manufacturing; Electricity and Gas; Water supply, Sewerage, Waste Management and Remediation Activities; Construction; Wholesale and Retail Trade; Repair of Motor Vehicles and Motorcycles; Transportation and Storage; Accommodation and Food Service Activities; Information and Communication; Financial and Insurance Activities; Real Estate Activities; Business Activities; Public Administration; Defence and Compulsory Social Security; Education; Human Health and*

Perusahaan; Administrasi Pemerintahan, Pertahanan dan Jaminan Sosial Wajib; Jasa Pendidikan; Jasa Kesehatan dan Kegiatan Sosial; dan Jasa lainnya.

Social Work Activities; and Other Services Activities.

4. PDB menurut pengeluaran mengalami perubahan klasifikasi dimana pengeluaran konsumsi Lembaga Non Profit yang Melayani Rumah Tangga (LNPR) yang sebelumnya termasuk bagian dari pengeluaran konsumsi rumah tangga menjadi komponen terpisah. Sehingga klasifikasi PDB menurut pengeluaran dirinci menjadi 7 komponen yaitu komponen pengeluaran konsumsi rumah tangga, pengeluaran konsumsi LNPR, pengeluaran konsumsi pemerintah, pembentukan modal tetap bruto, perubahan inventori, ekspor barang dan jasa, dan impor barang dan jasa.
4. *GDP by expenditure classification changes where consumption expenditure Non profit Institutions Serving Households (NPISH) previously included as part of household consumption expenditure is taken out into separate component. So that, GDP by type of expenditures is classified into: household consumption expenditure, NPISH consumption expenditure, government consumption expenditure, gross fixed capital formation, changes in inventories, exports of goods and services, and imports of goods and services.*
5. Pengeluaran konsumsi rumah tangga mencakup berbagai pengeluaran konsumsi akhir rumah tangga atas barang dan jasa untuk memenuhi kebutuhan individu ataupun kelompok secara langsung. Pengeluaran rumah tangga di sini mencakup makanan dan minuman selain restoran; pakaian, alas kaki dan jasa perawatannya; perumahan dan perlengkapan rumah tangga; kesehatan dan pendidikan; transportasi dan komunikasi;
5. *Household consumption expenditures consist of expenditures incurred by households, which are used for both individual or collective needs. Household consumptions are classified into food and beverages other than restaurants; clothing, footwear, and related maintenance services; housing and household equipment; health and education; transport and communication; restaurants and hotels; and others.*

restoran dan hotel serta lainnya.

6. Pengeluaran Konsumsi Pemerintah terdiri dari Pengeluaran Konsumsi Individu dan Pengeluaran Konsumsi Kolektif. Barang dan jasa individu merupakan barang dan jasa privat, dimana ciri-ciri barang privat adalah a) *Scarcity*, yaitu ada kelangkaan/keterbatasan dalam jumlah; b) *Excludable consumption*, yaitu konsumsi suatu barang dapat dibatasi hanya pada mereka yang memenuhi persyaratan tertentu (biasanya harga); c) *Rivalrous competition*, yaitu konsumsi oleh satu konsumen akan mengurangi atau menghilangkan kesempatan pihak lain untuk melakukan hal serupa. Contoh barang dan jasa yang dihasilkan pemerintah dan tergolong sebagai barang dan jasa individu adalah jasa pelayanan kesehatan pemerintah di rumah sakit/puskesmas dan jasa pendidikan di sekolah/universitas negeri. Sedangkan barang dan jasa kolektif ekuivalen dengan barang publik yang memiliki ciri a) *Non rivalry*, yaitu penggunaan satu konsumen terhadap suatu barang tidak mengurangi kesempatan konsumen lain untuk juga mengkonsumsi barang tersebut; b) *Non excludable*, yaitu apabila suatu barang publik tersedia, maka tidak ada yang dapat menghalangi siapapun
6. *Government consumption expenditure consists of Individual Consumption Expenditure and Collective Consumption Expenditure. Individual goods and services are private goods and services, which the characteristics of private goods is a) Scarcity, that there is a scarcity/limited in number; b) Excludable consumption, the consumption of goods can be limited only to those who meet certain requirements (usually the price); c) Rivalrous competition, ie consumption by the consumer will reduce or eliminate the chance of another party to do so. Examples of goods and services produced by government and classified as goods and services of individuals is the government health services in hospitals/health centers and education services in schools/universities. Collective goods and services equivalent to public goods characterized by a) Non rivalry, namely the use of a consumer for an item does not reduce the chance of another consumer to also consume goods; b) Non excludable, i.e. when a public good available, then nothing can hinder anyone to benefit from the goods or in other words everyone has access to the goods. Examples of goods and services produced by government and classified as collective goods and services is carried military*

untuk memperoleh manfaat dari barang tersebut atau dengan kata lain setiap orang memiliki akses ke barang tersebut. Contoh barang dan jasa yang dihasilkan pemerintah dan tergolong sebagai barang dan jasa kolektif adalah jasa pertahanan yang dilakukan TNI dan keamanan yang dilakukan kepolisian.

defense services and the police's security.

7. Pembentukan Modal Tetap Bruto (PMTB) mencakup pengadaan, pembuatan, dan pembelian barang modal. Barang modal dimaksud adalah barang-barang yang digunakan untuk proses produksi, tahan lama atau yang mempunyai umur pemakaian lebih dari satu tahun seperti bangunan, mesin-mesin dan alat angkutan. Termasuk pula di sini perbaikan besar (berat) yang sifatnya memperpanjang umur atau mengubah bentuk atau kapasitas barang modal tersebut. Pengeluaran barang modal untuk keperluan militer juga dicakup sebagai PMTB. Klasifikasi komponen PMTB dibagi menjadi 6 sub komponen yaitu Konstruksi; Mesin dan Peralatan; Kendaraan; Peralatan Lainnya; *Cultivated Biological Resources* (CBR) dan Produk Kekayaan Intelektual.

7. *Gross Fixed Capital Formation (GFCF) includes procurement, manufacture, and the purchase of capital goods. Capital goods are goods which are used for the production process, durable or have a service life of more than one year such as buildings, machinery, and transportation equipment. Including here: huge improvement that are to extend the life or changing the shape or the capacity of the capital goods. Capital expenditures for military purposes are also covered as GFCF. GFCF component are classified into six sub components: Construction; Machinery and Equipment; vehicle; Other equipment; Cultivated Biological Resources (CBR) and Intellectual Property Product.*

8. Ekspor barang dan jasa merupakan transaksi perdagangan barang dan jasa dari penduduk (residen) ke bukan penduduk (nonresiden). Impor barang dan jasa adalah transaksi perdagangan dari bukan penduduk ke penduduk. Ekspor atau impor barang terjadi pada saat terjadi perubahan hak kepemilikan barang antara penduduk dengan bukan penduduk (dengan atau tanpa perpindahan fisik barang tersebut). Pada PDB dengan tahun dasar 2010, ekspor dan impor barang dirinci menjadi nonmigas dan migas.
 9. Produk Domestik Bruto maupun agregat turunannya disajikan dalam 2 (dua) versi penilaian, yaitu atas dasar "harga berlaku" dan atas dasar "harga konstan". Disebut sebagai harga berlaku karena seluruh agregat dinilai dengan menggunakan harga pada tahun berjalan, sedangkan harga konstan penilaiannya didasarkan kepada harga satu tahun dasar tertentu, dalam publikasi ini digunakan harga tahun 2010.
8. *Exports of goods and services consist of transactions of goods and services from residents to non residents. Imports of goods and services consist of transaction of goods and services from non residents to residents. Exports and imports of goods occur when there are changes in ownership of goods between residents and non residents (with or without physical movements of goods across frontiers). On the GDP at 2010 basic year, exports and imports of goods specified into non oil and gas and oil and gas.*
 9. *GDP and its aggregations are presented in two forms: at current market prices and at constant base year market prices. In presenting current market prices, all aggregates are valued at current market prices, while base year constant market prices are shown by valuing all aggregates at fixed base year prices. Year of 2010 is used as the base year in this publication.*

10. Laju pertumbuhan Produk Domestik Bruto diperoleh dari perhitungan PDB atas dasar harga konstan. Diperoleh dengan cara mengurangi nilai PDB pada tahun ke n terhadap nilai pada tahun ke n-1 (tahun sebelumnya), dibagi dengan nilai pada tahun ke n-1, dikalikan dengan 100 persen. Laju pertumbuhan menunjukkan perkembangan agregat pendapatan dari satu waktu tertentu terhadap waktu sebelumnya.
10. *Growth rate of Gross Domestic Product is derived from GDP at constant market prices. It is obtained by subtracting the value of GDP year n with the value of GDP year n-1, divided by the value of GDP year n-1 then multiplied by 100 percent. The growth rate of GDP explains the income growth during the given period.*

<https://surakartakota.bps.go.id>

Tabel
Table 12.1.

**Produk Domestik Regional Bruto Atas Dasar Harga
Berlaku Menurut Lapangan Usaha di Kota Surakarta
(miliar rupiah), 2017–2021**
**Gross Regional Domestic Product at Current Market Prices
by Industry in Surakarta Municipality (billion rupiahs),
2017–2021**

	Lapangan Usaha/Industry	2017	2018	2019	2020 ^x	2021 ^{xx}
	(1)	(2)	(3)	(4)	(5)	(6)
A	Pertanian, Kehutanan, dan Perikanan/ <i>Agriculture, Forestry, and Fishing</i>	204,86	219,28	233,43	243,79	253,40
B	Pertambangan dan Penggalian/ <i>Mining and Quarrying</i>	0,80	0,31	0,29	0,28	0,24
C	Industri Pengolahan/ <i>Manufacturing</i>	3 494,99	3 755,54	4 059,99	4 017,39	4 362,55
D	Pengadaan Listrik dan Gas/ <i>Electricity and Gas</i>	82,62	89,45	94,47	95,47	105,67
E	Pengadaan Air; Pengelolaan Sampah, Limbah, dan Daur Ulang/ <i>Water Supply; Sewerage, Waste Management, and Remediation Activities</i>	61,51	64,54	68,56	74,92	71,49
F	Konstruksi/ <i>Construction</i>	10 991,14	12 059,89	13 008,93	12 878,84	13 423,88
G	Perdagangan Besar dan Eceran; Reparasi Mobil dan Sepeda Motor/ <i>Wholesale and Retail Trade; Repair of Motor Vehicles and Motorcycles</i>	9 172,70	9 840,82	10 635,52	10 306,41	11 061,38
H	Transportasi dan Pergudangan/ <i>Transportation and Storage</i>	1 063,36	1 133,74	1 241,38	491,17	524,38
I	Penyediaan Akomodasi dan Makan Minum/ <i>Accommodation and Food Service Activities</i>	2 322,96	2 438,52	2 596,80	2 167,24	2 379,35
J	Informasi dan Komunikasi/ <i>Information and Communication</i>	4 623,42	5 182,97	5 764,43	6 929,68	7 486,88

Lanjutan Tabel/*Continued Table* 12.1

	Lapangan Usaha/Industry	2017	2018	2019	2020^x	2021^{xx}
	(1)	(2)	(3)	(4)	(5)	(6)
K	Jasa Keuangan dan Asuransi/ <i>Financial and Insurance Activities</i>	1 592,35	1 704,37	1 805,30	1 856,88	1 968,24
L	Real Estat/ <i>Real Estate Activities</i>	1 673,99	1 760,87	1 846,24	1 890,73	1 974,90
M,N	Jasa Perusahaan/ <i>Business Activities</i>	332,37	372,42	414,24	387,89	402,03
O	Administrasi Pemerintahan, Pertahanan, dan Jaminan Sosial Wajib/ <i>Public Administration and Defence; Compulsory Social Security</i>	2 351,65	2 459,81	2 594,39	2 567,43	2 574,05
P	Jasa Pendidikan/ <i>Education</i>	2 228,48	2 425,95	2 643,71	2 688,47	2 740,94
Q	Jasa Kesehatan dan Kegiatan Sosial/ <i>Human Health and Social Work Activities</i>	453,53	499,08	535,37	622,77	635,80
R,S,T,U	Jasa Lainnya/ <i>Other Services Activities</i>	391,61	422,26	456,68	402,47	406,40
	Produk Domestik Regional Bruto/<i>Gross Regional Domestic Product</i>	41 042,34	44 429,82	47 999,71	47 621,82	50 371,56

Catatan/Note: ^x Angka sementara/*Preliminary figures*

^{xx} Angka sangat sementara/*Very preliminary figures*

Sumber/Source: BPS Kota Surakarta/*BPS-Statistics of Surakarta Municipality*

Tabel
Table 12.2

Produk Domestik Regional Bruto Atas Dasar Harga Konstan 2010 Menurut Lapangan Usaha di Kota Surakarta (miliar rupiah), 2017–2021
Gross Regional Domestic Product at 2010 Constant Market Prices by Industry in Surakarta Municipality (billion rupiahs), 2017–2021

	Lapangan Usaha/Industry	2017	2018	2019	2020 ^x	2021 ^{xx}
	(1)	(2)	(3)	(4)	(5)	(6)
A	Pertanian, Kehutanan, dan Perikanan/ <i>Agriculture, Forestry, and Fishing</i>	136,49	141,98	146,19	149,00	152,19
B	Pertambangan dan Penggalian/ <i>Mining and Quarrying</i>	0,53	0,20	0,19	0,17	0,15
C	Industri Pengolahan/ <i>Manufacturing</i>	2 450,41	2 556,98	2 707,25	2 598,56	2 757,76
D	Pengadaan Listrik dan Gas/ <i>Electricity and Gas</i>	72,11	75,71	79,65	80,91	86,46
E	Pengadaan Air; Pengelolaan Sampah, Limbah, dan Daur Ulang/ <i>Water Supply; Sewerage, Waste Management, and Remediation Activities</i>	53,82	56,32	58,99	60,89	58,27
F	Konstruksi/ <i>Construction</i>	8 273,64	8 688,09	9 088,77	8 909,74	8 971,03
G	Perdagangan Besar dan Eceran; Reparasi Mobil dan Sepeda Motor/ <i>Wholesale and Retail Trade; Repair of Motor Vehicles and Motorcycles</i>	7 432,99	7 800,99	8 205,09	7 779,82	8 227,24
H	Transportasi dan Pergudangan/ <i>Transportation and Storage</i>	908,89	960,62	1 030,90	386,20	399,57
I	Penyediaan Akomodasi dan Makan Minum/ <i>Accommodation and Food Service Activities</i>	1 605,81	1 672,61	1 759,78	1 474,71	1 599,05
J	Informasi dan Komunikasi/ <i>Information and Communication</i>	4 368,73	4 897,77	5 393,51	6 455,88	6 951,67

Lanjutan Tabel/*Continued Table 12.2*

Lapangan Usaha/ <i>Industry</i>		2017	2018	2019	2020 ^x	2021 ^{xx}
(1)		(2)	(3)	(4)	(5)	(6)
K	Jasa Keuangan dan Asuransi/ <i>Financial and Insurance Activities</i>	1 094,71	1 131,38	1 181,58	1 206,75	1 234,32
L	Real Estat/ <i>Real Estate Activities</i>	1 398,27	1 433,84	1 476,56	1 482,89	1 533,57
M,N	Jasa Perusahaan/ <i>Business Activities</i>	234,95	256,24	280,67	256,72	262,33
O	Administrasi Pemerintahan, Pertahanan, dan Jaminan Sosial Wajib/ <i>Public Administration and Defence; Compulsory Social Security</i>	1 682,11	1 732,86	1 800,42	1 761,68	1 758,28
P	Jasa Pendidikan/ <i>Education</i>	1 333,73	1 411,14	1 495,59	1 481,24	1 483,18
Q	Jasa Kesehatan dan Kegiatan Sosial/ <i>Human Health and Social Work Activities</i>	328,18	357,00	379,10	425,01	430,20
R,S,T,U	Jasa Lainnya/ <i>Other Services Activities</i>	310,10	332,18	356,88	305,78	305,98
Produk Domestik Regional Bruto/<i>Gross Regional Domestic Product</i>		31 685,48	33 505,90	35 441,11	34 815,97	36 211,25

Catatan/*Note*: ^x Angka sementara/*Preliminary figures*

^{xx} Angka sangat sementara/*Very preliminary figures*

Sumber/*Source*: BPS Kota Surakarta/*BPS-Statistics of Surakarta Municipality*

Tabel
Table 12.3

Distribusi Persentase Produk Domestik Regional Bruto Atas Dasar Harga Berlaku Menurut Lapangan Usaha di Kota Surakarta, 2017–2021
Percentage Distribution of Gross Regional Domestic Product at Current Market Prices by Industry in Surakarta Municipality, 2017–2021

	Lapangan Usaha/Industry	2017	2018	2019	2020 ^x	2021 ^{xx}
	(1)	(2)	(3)	(4)	(5)	(6)
A	Pertanian, Kehutanan, dan Perikanan/ <i>Agriculture, Forestry, and Fishing</i>	0,50	0,49	0,49	0,51	0,50
B	Pertambangan dan Penggalian/ <i>Mining and Quarrying</i>	0,00	0,00	0,00	0,00	0,00
C	Industri Pengolahan/ <i>Manufacturing</i>	8,52	8,45	8,46	8,44	8,66
D	Pengadaan Listrik dan Gas/ <i>Electricity and Gas</i>	0,20	0,20	0,20	0,20	0,21
E	Pengadaan Air; Pengelolaan Sampah, Limbah, dan Daur Ulang/ <i>Water Supply; Sewerage, Waste Management, and Remediation Activities</i>	0,15	0,15	0,14	0,16	0,14
F	Konstruksi/ <i>Construction</i>	26,78	27,14	27,10	27,04	26,65
G	Perdagangan Besar dan Eceran; Reparasi Mobil dan Sepeda Motor/ <i>Wholesale and Retail Trade; Repair of Motor Vehicles and Motorcycles</i>	22,35	22,15	22,16	21,64	21,96
H	Transportasi dan Pergudangan/ <i>Transportation and Storage</i>	2,59	2,55	2,59	1,03	1,04
I	Penyediaan Akomodasi dan Makan Minum/ <i>Accommodation and Food Service Activities</i>	5,66	5,49	5,41	4,55	4,72
J	Informasi dan Komunikasi/ <i>Information and Communication</i>	11,27	11,67	12,01	14,55	14,86

Lanjutan Tabel/*Continued Table* 12.3

Lapangan Usaha/ <i>Industry</i>		2017	2018	2019	2020 ^x	2021 ^{xx}
(1)		(2)	(3)	(4)	(5)	(6)
K	Jasa Keuangan dan Asuransi/ <i>Financial and Insurance Activities</i>	3,88	3,84	3,76	3,90	3,91
L	Real Estat/ <i>Real Estate Activities</i>	4,08	3,96	3,85	3,97	3,92
M,N	Jasa Perusahaan/ <i>Business Activities</i>	0,81	0,84	0,86	0,81	0,80
O	Administrasi Pemerintahan, Pertahanan, dan Jaminan Sosial Wajib/ <i>Public Administration and Defence; Compulsory Social Security</i>	5,73	5,54	5,41	5,39	5,11
P	Jasa Pendidikan/ <i>Education</i>	5,43	5,46	5,51	5,65	5,44
Q	Jasa Kesehatan dan Kegiatan Sosial/ <i>Human Health and Social Work Activities</i>	1,11	1,12	1,12	1,31	1,26
R,S,T,U	Jasa Lainnya/ <i>Other Services Activities</i>	0,95	0,95	0,95	0,85	0,81
Produk Domestik Regional Bruto/<i>Gross Regional Domestic Product</i>		100,00	100,00	100,00	100,00	100,00

Catatan/*Note*: ^x Angka sementara/*Preliminary figures*

^{xx} Angka sangat sementara/*Very preliminary figures*

Sumber/*Source*: BPS Kota Surakarta/*BPS-Statistics of Surakarta Municipality*

Tabel
Table 12.4

Laju Pertumbuhan Produk Domestik Regional Bruto Atas Dasar Harga Konstan 2010 Menurut Lapangan Usaha di Kota Surakarta (persen), 2017–2021
Growth Rate of Gross Regional Domestic Product at 2010 Constant Market Prices by Industry in Surakarta Municipality (percent), 2017–2021

	Lapangan Usaha/Industry	2017	2018	2019	2020 ^x	2021 ^{xx}
	(1)	(2)	(3)	(4)	(5)	(6)
A	Pertanian, Kehutanan, dan Perikanan/ <i>Agriculture, Forestry, and Fishing</i>	3,84	4,02	2,96	1,93	2,14
B	Pertambangan dan Penggalian/ <i>Mining and Quarrying</i>	-0,39	-62,14	-7,68	-6,15	-14,77
C	Industri Pengolahan/ <i>Manufacturing</i>	4,34	4,35	5,88	-4,01	6,13
D	Pengadaan Listrik dan Gas/ <i>Electricity and Gas</i>	4,27	4,99	5,21	1,59	6,85
E	Pengadaan Air; Pengelolaan Sampah, Limbah, dan Daur Ulang/ <i>Water Supply; Sewerage, Waste Management, and Remediation Activities</i>	6,28	4,64	4,74	3,22	-4,30
F	Konstruksi/ <i>Construction</i>	5,19	5,01	4,61	-1,97	0,69
G	Perdagangan Besar dan Eceran; Reparasi Mobil dan Sepeda Motor/ <i>Wholesale and Retail Trade; Repair of Motor Vehicles and Motorcycles</i>	5,69	4,95	5,18	-5,18	5,75
H	Transportasi dan Pergudangan/ <i>Transportation and Storage</i>	5,70	5,69	7,32	-62,54	3,46
I	Penyediaan Akomodasi dan Makan Minum/ <i>Accommodation and Food Service Activities</i>	4,41	4,16	5,21	-16,20	8,43
J	Informasi dan Komunikasi/ <i>Information and Communication</i>	10,56	12,11	10,12	19,70	7,68

Lanjutan Tabel/*Continued Table* 12.4

	Lapangan Usaha/Industry	2017	2018	2019	2020^x	2021^{xx}
	(1)	(2)	(3)	(4)	(5)	(6)
K	Jasa Keuangan dan Asuransi/ <i>Financial and Insurance Activities</i>	5.03	3.35	4,44	2,13	2,28
L	Real Estat/ <i>Real Estate Activities</i>	5.16	2.54	2,98	0,43	3,42
M,N	Jasa Perusahaan/ <i>Business Activities</i>	4.46	9.06	9,53	-8,53	2,19
O	Administrasi Pemerintahan, Pertahanan, dan Jaminan Sosial Wajib/ <i>Public Administration and Defence; Compulsory Social Security</i>	1.24	3.02	3,90	-2,15	-0,19
P	Jasa Pendidikan/ <i>Education</i>	4.72	5.80	5,98	-0,96	0,13
Q	Jasa Kesehatan dan Kegiatan Sosial/ <i>Human Health and Social Work Activities</i>	7.29	8.78	6,19	12,11	1,22
R,S,T,U	Jasa Lainnya/ <i>Other Services Activities</i>	7.01	7.12	7,44	-14,32	0,07
	Produk Domestik Regional Bruto/<i>Gross Regional Domestic Product</i>	5.70	5.75	5,78	-1,76	4,01

Catatan/Note: ^x Angka sementara/*Preliminary figures*

^{xx} Angka sangat sementara/*Very preliminary figures*

Sumber/Source: BPS Kota Surakarta/*BPS-Statistics of Surakarta Municipality*

Tabel
Table 12.5

Produk Domestik Regional Bruto Atas Dasar Harga Berlaku Menurut Jenis Pengeluaran di Kota Surakarta (miliar rupiah), 2016–2020
Gross Regional Domestic Product at Current Market Prices by Type of Expenditure in Surakarta Municipality (billion rupiahs), 2017–2021

Jenis Pengeluaran Type of Expenditure	2017	2018	2019	2020*	2021 ^{xx}
(1)	(2)	(3)	(4)	(5)	(6)
Pengeluaran Konsumsi Rumah Tangga Household Consumption Expenditure	20 827,42	22 587,79	24 210,99	24 540,85	25 450,83
Pengeluaran Konsumsi LNPRT NPISH Consumption Expenditure	250,11	278,35	312,57	288,16	308,22
Pengeluaran Konsumsi Pemerintah Government Consumption Expenditure	4 703,11	4 873,87	5 090,82	4 566,20	4 809,28
Pembentukan Modal Tetap Bruto Gross Fixed Capital Formation	27 798,72	31 167,73	33 871,41	30 617,43	34 144,31
Perubahan Inventori Changes in Inventories	142,55	315,14	292,01	300,06	305,12
Net Ekspor Barang dan Jasa/ Net Export of Goods and Services	-12 679,57	-14 793,06	-15 778,10	-12 690,88	-14 646,18
Produk Domestik Regional Bruto/Gross Regional Domestic Product	41 042,34	44 429,82	47 999,71	47 621,82	50 371,56

Catatan/Note: * Angka sementara/Preliminary figures

^{xx} Angka sangat sementara/Very preliminary figures

Sumber/Source: BPS Kota Surakarta/BPS-Statistics of Surakarta Municipality

Tabel
Table 12.6

Produk Domestik Regional Bruto Atas Dasar Harga Konstan 2010 Menurut Jenis Pengeluaran di Kota Surakarta (miliar rupiah), 2016–2020
Gross Regional Domestic Product at 2010 Constant Market Prices by Type of Expenditure in Surakarta Municipality (billion rupiahs), 2017–2021

Jenis Pengeluaran Type of Expenditure	2017	2018	2019	2020*	2021^{xx}
(1)	(2)	(3)	(4)	(5)	(6)
Pengeluaran Konsumsi Rumah Tangga <i>Household Consumption Expenditure</i>	15 358,02	16 270,07	16 979,01	17 003,15	17 371,20
Pengeluaran Konsumsi LNPR <i>NPISH Consumption Expenditure</i>	167,68	182,14	200,37	181,79	188,44
Pengeluaran Konsumsi Pemerintah <i>Government Consumption Expenditure</i>	2 995,65	3 048,52	3 158,64	2 854,99	2 940,98
Pembentukan Modal Tetap Bruto <i>Gross Fixed Capital Formation</i>	20 671,44	22 507,26	23 634,47	21 347,62	22 534,26
Perubahan Inventori <i>Changes in Inventories</i>	120,66	122,25	123,07	230,16	172,32
Net Ekspor Barang dan Jasa/ <i>Net Export of Goods and Services</i>	-7 627,97	-8 624,33	-8 654,44	-6 801,75	-6 995,96
Produk Domestik Regional Bruto/Gross Regional Domestic Product	31 685,48	33 505,90	35 441,11	34 815,97	36 211,25

Catatan/Note: * Angka sementara/*Preliminary figures*

^{xx} Angka sangat sementara/*Very preliminary figures*

Sumber/Source: BPS Kota Surakarta/*BPS-Statistics of Surakarta Municipality*

13

PERBANDINGAN ANTAR KABUPATEN/KOTA REGENCY/MUNICIPAL COMPARISON

TINGKAT PENGANGGURAN TERBUKA KOTA DI JAWA TENGAH

2021



INDEKS PEMBANGUNAN MANUSIA

2021 IPM

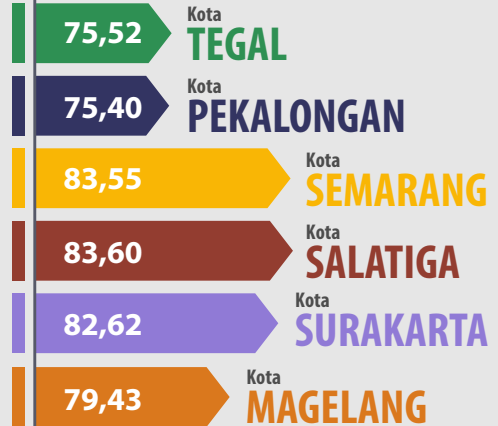

PENJELASAN TEKNIS

1. **Penduduk** adalah mereka yang sudah menetap di suatu wilayah paling sedikit 6 bulan atau kurang dari 6 bulan tetapi bermaksud untuk menetap.
2. **Laju pertumbuhan produk domestik regional bruto (PDRB) atas dasar harga konstan** diperoleh dengan mengurangi nilai pada tahun ke n dengan nilai pada tahun ke $(n-1)$ dibagi dengan nilai pada tahun ke $(n-1)$ dikalikan dengan 100 persen. Laju pertumbuhan PDRB menunjukkan tingkat perkembangan riil dari agregat pendapatan untuk masing-masing tahun dibandingkan dengan tahun sebelumnya.
3. Untuk mengukur kemiskinan, BPS menggunakan konsep kemampuan memenuhi kebutuhan dasar (*basic needs approach*). Dengan pendekatan ini, kemiskinan dipandang sebagai ketidakmampuan dari sisi ekonomi untuk memenuhi kebutuhan dasar makanan dan bukan makanan yang diukur dari sisi pengeluaran. Jadi Penduduk Miskin adalah penduduk yang memiliki rata-rata pengeluaran perkapita perbulan dibawah garis kemiskinan.

TECHNICAL NOTES

1. **Population** Refers to people living in a certain area who have stayed for six months or more, or those persons who intend to stay even though their length of stay was less than six months.
2. **The gross regional domestic product growth rate** is obtained by subtracting the n^{th} value by $n-1^{\text{th}}$ value then dividing by the $n-1^{\text{th}}$ value and multiplying by 100.
3. To measure poverty, BPS uses the concept of ability to meet basic needs (*basic needs approach*). With this approach, poverty is seen as an inability on the economic side to meet basic food and non-food needs as measured by expenditure. So the poor population is the population that has an average monthly per capita expenditure under the poverty line.

- 4. Indeks Pembangunan Manusia (IPM)** mengukur capaian pembangunan manusia berbasis sejumlah komponen dasar kualitas hidup. Sebagai ukuran kualitas hidup, IPM dibangun melalui pendekatan tiga dimensi dasar. Dimensi tersebut mencakup umur panjang dan sehat; pengetahuan, dan kehidupan yang layak. Ketiga dimensi tersebut memiliki pengertian sangat luas karena terkait banyak faktor. Untuk mengukur dimensi kesehatan, digunakan angka harapan hidup waktu lahir. Selanjutnya untuk mengukur dimensi pengetahuan digunakan gabungan indikator angka melek huruf dan rata-rata lama sekolah. Adapun untuk mengukur dimensi hidup layak digunakan indikator kemampuan daya beli masyarakat terhadap sejumlah kebutuhan pokok yang dilihat dari rata-rata besarnya pengeluaran per kapita sebagai pendekatan pendapatan yang mewakili capaian pembangunan untuk hidup layak.
- 4. *The Human Development Index (HDI)*** measures human development achievements based on a number of basic components of quality of life. As a measure of quality of life, HDI is built through a basic three-dimensional approach. These dimensions include long and healthy life; knowledge, and a decent life. These three dimensions have a very broad understanding because they are related to many factors. To measure the dimensions of health, life expectancy at birth is used. Next to measure the dimensions of knowledge used a combination of literacy rate indicators and average length of school. As for measuring the dimensions of decent living, an indicator of people's purchasing power is used for a number of basic needs as seen from the average amount of expenditure per capita as an income approach that represents development achievements for decent living.
- 5. Penduduk usia kerja** adalah penduduk berumur 15 tahun dan lebih.
- 5. *Working age population*** is persons of 15 years old and over.
- 6. Penduduk yang termasuk angkatan kerja** adalah penduduk usia kerja (15 tahun dan lebih) yang bekerja, atau punya pekerjaan namun sementara tidak bekerja dan pengangguran.
- 6. *Labor force*** is persons of 15 years old and over who, in the previous week, were working, temporarily absent from work but having jobs, and those who did not have work and were looking for work.

- 7. Penduduk yang termasuk bukan angkatan kerja** adalah penduduk usia kerja (15 tahun dan lebih) yang masih sekolah, mengurus rumah tangga atau melaksanakan kegiatan lainnya selain kegiatan pribadi.
- 7. *Not in labor force*** is persons aged 15 years and over, but not classified in labor force, such as students, housekeepers, or others exclude personal activity.
- 8. Bekerja** adalah kegiatan ekonomi yang dilakukan oleh seseorang dengan maksud memperoleh atau membantu memperoleh pendapatan atau keuntungan, paling sedikit 1 jam (tidak terputus) dalam seminggu yang lalu. Kegiatan tersebut termasuk pola kegiatan pekerja tak dibayar yang membantu dalam suatu usaha/kegiatan ekonomi.
- 8. *Working*** is an activity done by a person who worked for pay or assisted others in obtaining pay or profit for the duration at least one hour during the survey week. Include an unpaid worker who help an economically activity/ business.
- 9. Tingkat Partisipasi Angkatan Kerja (TPAK)** adalah Persentase penduduk usia 15 tahun keatas yang merupakan angkatan kerja.
- 9. *Labour Force Participation Rate (LFPR)*** is Percentage of population aged 15 years and over who are in the labor force.
- 10. TPT (Tingkat Pengangguran Terbuka)** adalah persentase jumlah pengangguran terhadap jumlah angkatan kerja.
- 10. *Unemployment Rate (UR)*** is percentage of unemployment to the number of labor force.

Tabel 13.1 Jumlah Penduduk Menurut Kabupaten/Kota di Provinsi Jawa Tengah (ribu), 2017–2021
Table 13.1 Population by Regency/Municipality in Jawa Tengah Province (thousand), 2017–2021

Kabupaten/Kota Regency/Municipality	2017 ¹	2018 ¹	2019 ¹	2020 ²	2021 ³
(1)	(2)	(3)	(4)	(5)	(6)
Kabupaten/Regency					
1. Cilacap	1 706 458	1 712 871	1 718 824	1 944 857	1 963 824
2. Banyumas	1 660 177	1 672 817	1 685 078	1 776 918	1 789 630
3. Purbalingga	913 682	921 639	929 403	998 561	1 007 794
4. Banjarnegara	910 092	914 523	918 715	1 017 767	1 026 866
5. Kebumen	1 188 212	1 190 280	1 192 013	1 350 438	1 361 913
6. Purworejo	712 504	713 761	714 816	769 880	773 588
7. Wonosobo	781 792	784 353	786 703	879 124	886 613
8. Magelang	1 264 852	1 274 881	1 284 627	1 299 859	1 305 512
9. Boyolali	971 707	976 026	980 086	1 062 713	1 070 247
10. Klaten	1 163 844	1 166 748	1 169 330	1 260 506	1 267 272
11. Sukoharjo	875 655	881 673	887 484	907 587	911 603
12. Wonogiri	951 591	953 250	954 646	1 043 177	1 049 292
13. Karanganyar	869 220	875 946	882 473	931 963	938 808
14. Sragen	882 453	884 448	886 196	976 951	983 641
15. Grobogan	1 361 210	1 366 498	1 371 423	1 453 526	1 460 873
16. Blora	856 396	858 795	860 957	884 333	886 147
17. Rembang	627 139	631 293	635 294	645 333	647 766
18. Pati	1 242 879	1 248 286	1 253 363	1 324 188	1 330 983
19. Kudus	849 006	858 153	867 154	849 184	852 443
20. Jepara	1 219 784	1 236 006	1 252 090	1 184 947	1 188 510
21. Demak	1 137 455	1 147 557	1 157 421	1 203 956	1 212 377
22. Semarang	1 024 706	1 036 929	1 049 002	1 053 094	1 059 844
23. Temanggung	756 973	762 776	768 405	790 174	794 403
24. Kendal	954 100	960 322	966 313	1 018 505	1 025 020
25. Batang	753 914	759 529	764 970	801 718	807 005
26. Pekalongan	883 468	888 491	893 290	968 821	976 504
27. Pemalang	1 292 357	1 294 639	1 296 559	1 471 489	1 484 209
28. Tegal	1 428 884	1 431 375	1 433 464	1 596 996	1 608 611
29. Brebes	1 790 389	1 795 513	1 800 142	1 978 759	1 992 685
Kota/Municipality					
1. Magelang	121 154	121 372	121 555	121 526	121 610
2. Surakarta	514 542	515 865	517 045	522 364	522 728
3. Salatiga	188 486	190 872	193 231	192 322	193 525
4. Semarang	1 753 092	1 779 757	1 806 319	1 653 524	1 656 564
5. Pekalongan	300 897	303 235	305 505	307 150	308 310
6. Tegal	247 314	248 008	248 635	273 825	275 781
Jawa Tengah	34 156 384	34 358 487	34 552 531	36 516 035	36 742 501

Catatan/Note: ¹ Proyeksi Penduduk Hasil SUPAS 2015/Population Projection Result of SUPAS 2015

² Sensus Penduduk 2020/ 2020 Population Census

³ Proyeksi Penduduk Interim 2020–2023/ Interim Population Projection 2020–2023

Sumber/Source: BPS/ BPS-Statistics Indonesia

Tabel 13.2
Table

Laju Pertumbuhan Produk Domestik Regional Bruto Atas Dasar Harga Konstan 2010 Menurut Kabupaten/Kota di Provinsi Jawa Tengah (persen), 2017–2021
Rate of Growth of Gross Regional Domestic Products at Constant 2010 Prices by Regency/Municipality in Jawa Tengah Province (percent), 2017–2021

Kabupaten/Kota Regency/Municipality	2017	2018	2019	2020 ^x	2021 ^{xx}
(1)	(2)	(3)	(4)	(5)	(6)
Kabupaten/Regency					
1. Cilacap	2,58	2,99	2,27	-10,28	2,15
2. Banyumas	6,34	6,45	6,32	-1,65	4,00
3. Purbalingga	5,37	5,42	5,64	-1,18	3,19
4. Banjarnegara	5,65	5,67	5,60	-1,32	3,26
5. Kebumen	5,15	5,53	5,52	-1,45	3,71
6. Purworejo	5,27	5,33	5,44	-1,61	3,38
7. Wonosobo	4,14	5,06	5,57	-1,64	3,68
8. Magelang	5,50	5,28	5,30	-1,67	3,48
9. Boyolali	5,80	5,72	5,96	-1,20	4,63
10. Klaten	5,34	5,47	5,48	-1,17	3,82
11. Sukoharjo	5,76	5,79	5,92	-1,70	3,82
12. Wonogiri	5,32	5,41	5,14	-1,41	3,35
13. Karanganyar	5,77	5,98	5,76	-1,87	3,57
14. Sragen	5,97	5,75	5,90	-1,81	3,75
15. Grobogan	5,85	5,83	5,37	-1,57	3,78
16. Blora	5,98	4,38	4,05	-4,56	3,68
17. Rembang	6,98	5,89	5,20	-1,49	3,85
18. Pati	5,67	5,71	5,81	-1,16	3,38
19. Kudus	3,21	3,24	3,09	-3,11	-1,98
20. Jepara	5,39	5,85	6,02	-1,92	4,63
21. Demak	5,82	5,40	5,36	-0,23	2,62
22. Semarang	5,65	5,67	5,39	-2,67	3,63
23. Temanggung	5,03	5,13	5,05	-2,13	3,34
24. Kendal	5,78	5,77	5,71	-1,51	3,89
25. Batang	5,55	5,72	5,39	-1,29	4,88
26. Pekalongan	5,44	5,76	5,35	-1,89	3,54
27. Pemalang	5,61	5,69	5,80	-0,61	4,19
28. Tegal	5,38	5,51	5,56	-1,48	3,72
29. Brebes	5,65	5,26	5,76	-0,47	2,33
Kota/Municipality					
1. Magelang	5,42	5,46	5,41	-2,45	3,20
2. Surakarta	5,70	5,75	5,78	-1,76	4,01
3. Salatiga	5,58	5,84	5,90	-1,68	3,33
4. Semarang	6,70	6,48	6,81	-1,85	5,16
5. Pekalongan	5,32	5,69	5,50	-1,87	3,59
6. Tegal	5,95	5,87	5,77	-2,29	3,12

Sumber/Source: BPS Provinsi Jawa Tengah/ BPS-Statistics of Jawa Tengah Province

Tabel 13.3
Table

Jumlah Penduduk Miskin Menurut Kabupaten/Kota di Provinsi Jawa Tengah (ribu), 2017–2021
Number of Poor Population by Regency/Municipality in Jawa Tengah Province (thousand), 2017–2021

Kabupaten/Kota Regency/Municipality	2017	2018	2019	2020	2021
(1)	(2)	(3)	(4)	(5)	(6)
Kabupaten/Regency					
1. Cilacap	238,3	193,2	185,2	198,6	201,71
2. Banyumas	283,2	226,2	211,7	225,8	232,91
3. Purbalingga	171,9	144,2	140,1	149,5	153,08
4. Banjarnegara	156,8	141,7	136,1	144,9	150,19
5. Kebumen	233,4	208,7	201,3	211,1	212,92
6. Purworejo	98,6	83,6	82,2	84,8	88,80
7. Wonosobo	159,2	138,3	131,4	137,6	139,67
8. Magelang	157,2	143,4	137,5	146,3	154,91
9. Boyolali	116,4	98,2	93,8	100,6	104,82
10. Klaten	165,0	151,7	144,1	151,8	158,23
11. Sukoharjo	76,7	65,4	63,6	68,9	73,84
12. Wonogiri	123,0	102,8	98,3	104,4	110,46
13. Karanganyar	106,8	87,8	84,5	91,7	95,41
14. Sragen	124,0	116,4	113,8	119,4	122,91
15. Grobogan	181,0	168,7	161,9	172,3	175,72
16. Blora	111,9	102,5	97,9	103,7	107,05
17. Rembang	115,2	97,4	95,3	100,1	101,40
18. Pati	141,7	123,9	119,0	127,4	128,74
19. Kudus	64,4	60,0	58,0	64,2	67,06
20. Jepara	99,0	86,5	83,5	91,1	95,22
21. Demak	152,6	144,1	137,6	146,9	151,74
22. Semarang	79,7	75,7	73,9	79,9	83,61
23. Temanggung	86,8	75,4	72,6	77,3	79,09
24. Kendal	106,1	94,7	91,2	97,5	100,00
25. Batang	81,5	66,1	64,1	70,6	74,91
26. Pekalongan	111,6	89,5	87,0	91,9	95,26
27. Pemalang	225,0	208,3	200,7	209,0	215,08
28. Tegal	141,8	114,1	109,9	117,5	123,52
29. Brebes	343,5	309,2	293,2	308,8	314,95
Kota/Municipality					
1. Magelang	10,6	9,6	9,1	9,3	9,44
2. Surakarta	54,9	47,0	45,2	47,0	48,78
3. Salatiga	9,6	9,2	9,2	9,7	10,14
4. Semarang	80,9	73,7	72,0	79,6	84,45
5. Pekalongan	22,5	20,5	20,2	22,2	23,49
6. Tegal	20,1	19,4	18,6	19,5	20,27
Jawa Tengah	4 450,7	3 897,2	3 743,2	3 980,9	4 109,75

Sumber/Source: BPS-Survei Sosial Ekonomi Nasional/BPS-National Socio Economic Survey

Tabel
Table 13.4

**Indeks Pembangunan Manusia Menurut Kabupaten/Kota
di Provinsi Jawa Tengah, 2017–2021**
*Human Development Index by Regency/Municipality in
Jawa Tengah Province, 2017–2021*

Kabupaten/Kota Regency/Municipality	2017	2018	2019	2020	2021
(1)	(2)	(3)	(4)	(5)	(6)
Kabupaten/Regency					
1. Cilacap	68,90	69,56	69,98	69,95	70,42
2. Banyumas	70,75	71,30	71,96	71,98	72,44
3. Purbalingga	67,72	68,41	68,99	68,97	69,15
4. Banjarnegara	65,86	66,54	67,34	67,45	67,86
5. Kebumen	68,29	68,80	69,60	69,81	70,05
6. Purworejo	71,31	71,87	72,50	72,68	72,98
7. Wonosobo	66,89	67,81	68,27	68,22	68,43
8. Magelang	68,39	69,11	69,87	69,87	70,12
9. Boyolali	72,64	73,22	73,80	74,25	74,40
10. Klaten	74,25	74,79	75,29	75,56	76,12
11. Sukoharjo	75,56	76,07	76,84	76,98	77,13
12. Wonogiri	68,66	69,37	69,98	70,25	70,49
13. Karanganyar	75,22	75,54	75,89	75,86	75,99
14. Sragen	72,40	72,96	73,43	73,95	74,08
15. Grobogan	68,87	69,32	69,86	69,87	70,41
16. Blora	67,52	67,95	68,65	68,84	69,37
17. Rembang	68,95	69,46	70,15	70,02	70,43
18. Pati	70,12	70,71	71,35	71,77	72,28
19. Kudus	73,84	74,58	74,94	75,00	75,16
20. Jepara	70,79	71,38	71,88	71,99	72,36
21. Demak	70,41	71,26	71,87	72,22	72,57
22. Semarang	73,20	73,61	74,14	74,10	74,24
23. Temanggung	68,34	68,83	69,56	69,57	69,88
24. Kendal	70,62	71,28	71,97	72,29	72,50
25. Batang	67,35	67,86	68,42	68,65	68,92
26. Pekalongan	68,40	68,97	69,71	69,63	70,11
27. Pemalang	65,04	65,67	66,32	66,32	66,56
28. Tegal	66,44	67,33	68,24	68,39	68,79
29. Brebes	64,86	65,68	66,12	66,11	66,32
Kota/Municipality					
1. Magelang	77,84	78,31	78,80	78,99	79,43
2. Surakarta	80,85	81,46	81,86	82,21	82,62
3. Salatiga	81,68	82,41	83,12	83,14	83,60
4. Semarang	82,01	82,72	83,19	83,05	83,55
5. Pekalongan	73,77	74,24	74,77	74,98	75,40
6. Tegal	73,95	74,44	74,93	75,07	75,52
Jawa Tengah	70,52	71,12	71,73	71,87	72,16

Sumber/Source: BPS, Seri Publikasi Indeks Pembangunan Manusia/BPS Statistics Indonesia, Series of Publication of Human Development Index

Tabel 13.5
Table

Persentase Penduduk Miskin Menurut Kabupaten/Kota di Provinsi Jawa Tengah, 2017-2021
Percentage of Poor People by Regency/Municipality in Jawa Tengah Province, 2017-2021

Kabupaten/Kota Regency/Municipality	2017	2018	2019	2020	2021
(1)	(2)	(3)	(4)	(5)	(6)
Kabupaten/Regency					
1. Cilacap	13,94	11,25	10,73	11,46	11,67
2. Banyumas	17,05	13,50	12,53	13,26	13,66
3. Purbalingga	18,80	15,62	15,03	15,90	16,24
4. Banjarnegara	17,21	15,46	14,76	15,64	16,23
5. Kebumen	19,60	17,47	16,82	17,59	17,83
6. Purworejo	13,81	11,67	11,45	11,78	12,40
7. Wonosobo	20,32	17,58	16,63	17,36	17,67
8. Magelang	12,42	11,23	10,67	11,27	11,91
9. Boyolali	11,96	10,04	9,53	10,18	10,62
10. Klaten	14,15	12,96	12,28	12,89	13,49
11. Sukoharjo	8,75	7,41	7,14	7,68	8,23
12. Wonogiri	12,90	10,75	10,25	10,86	11,55
13. Karanganyar	12,28	10,01	9,55	10,28	10,68
14. Sragen	14,02	13,12	12,79	13,38	13,83
15. Grobogan	13,27	12,31	11,77	12,46	12,74
16. Blora	13,04	11,90	11,32	11,96	12,39
17. Rembang	18,35	15,41	14,95	15,60	15,80
18. Pati	11,38	9,90	9,46	10,08	10,21
19. Kudus	7,59	6,98	6,68	7,31	7,60
20. Jepara	8,12	7,00	6,66	7,17	7,44
21. Demak	13,41	12,54	11,86	12,54	12,92
22. Semarang	7,78	7,29	7,04	7,51	7,82
23. Temanggung	11,46	9,87	9,42	9,96	10,17
24. Kendal	11,10	9,84	9,41	9,99	10,24
25. Batang	10,80	8,69	8,35	9,13	9,68
26. Pekalongan	12,61	10,06	9,71	10,19	10,57
27. Pemalang	17,37	16,04	15,41	16,02	16,56
28. Tegal	9,90	7,94	7,64	8,14	8,60
29. Brebes	19,14	17,17	16,22	17,03	17,43
Kota/Municipality					
1. Magelang	8,75	7,87	7,46	7,58	7,75
2. Surakarta	10,65	9,08	8,70	9,03	9,40
3. Salatiga	5,07	4,84	4,76	4,94	5,14
4. Semarang	4,62	4,14	3,98	4,34	4,56
5. Pekalongan	7,47	6,75	6,60	7,17	7,59
6. Tegal	8,11	7,81	7,47	7,80	8,12
Jawa Tengah	13,01	11,32	10,80	11,41	11,79

Sumber/Source: Survei Sosial Ekonomi Nasional/National Socio Economic Survey

Tabel
Table 13.6

Jumlah Penduduk Berumur 15 Tahun Ke Atas menurut Kabupaten/Kota dan Jenis Kegiatan Selama Seminggu yang Lalu di Provinsi Jawa Tengah, 2021
Number of Population Aged 15 Years and Over by Regency/ Municipality and Type of Activity During Previous Week in Jawa Tengah Province, 2021

Kabupaten/Kota Regency/Municipality	Angkatan Kerja/Economically Active			Bukan Angkatan Kerja Economically Inactive
	Bekerja Working	Pengang- guran Terbuka Unemployment	Jumlah Total	
(1)	(2)	(3)	(4)	(5)
Kabupaten/Regency				
1. Cilacap	747 329	82 714	830 043	489 453
2. Banyumas	813 592	52 390	865 982	464 824
3. Purbalingga	473 232	30 450	503 682	220 788
4. Banjarnegara	470 460	29 281	499 741	216 580
5. Kebumen	582 719	37 408	620 127	295 046
6. Purworejo	400 401	14 898	415 299	151 326
7. Wonosobo	405 526	22 527	428 053	176 795
8. Magelang	735 613	38 976	774 589	247 550
9. Boyolali	559 932	30 009	589 941	188 452
10. Klaten	596 661	34 584	631 245	312 419
11. Sukoharjo	476 867	16 391	493 258	223 913
12. Wonogiri	559 093	13 932	573 025	210 968
13. Karanganyar	487 270	30 517	517 787	190 074
14. Sragen	483 592	24 160	507 752	200 000
15. Grobogan	748 718	34 317	783 035	291 322
16. Blora	467 018	18 507	485 525	202 796
17. Rembang	348 727	13 293	362 020	150 279
18. Pati	662 492	31 935	694 427	312 069
19. Kudus	501 443	19 651	521 094	175 796
20. Jepara	658 208	29 076	687 284	300 954
21. Demak	563 708	31 403	595 111	303 462
22. Semarang	598 413	31 627	630 040	220 207
23. Temanggung	443 009	11 918	454 927	159 746
24. Kendal	493 732	40 298	534 030	229 664
25. Batang	402 320	28 370	430 690	172 496
26. Pekalongan	465 460	20 788	486 248	194 187
27. Pemalang	601 815	43 288	645 103	333 805
28. Tegal	644 499	71 346	715 845	364 829
29. Brebes	793 289	85 969	879 258	495 258
Kota/Municipality				
1. Magelang	60 317	5 769	66 086	32 444
2. Surakarta	260 025	22 153	282 178	139 659
3. Salatiga	103 979	8 145	112 124	47 233
4. Semarang	936 076	98 718	1 034 794	455 948
5. Pekalongan	168 725	12 485	181 210	57 961
6. Tegal	121 510	10 930	132 440	61 618
Jawa Tengah	17 835 770	1 128 223	18 963 993	8 289 921

Catatan/Note: ¹⁾ Penghitungan dengan menggunakan penimbang hasil proyeksi SUPAS 2015

Sumber/Source: Survei Angkatan Kerja Nasional Agustus/ August National Labor Force Survey

Tabel 13.7
Table

Tingkat Pengangguran Terbuka (TPT) dan Tingkat Partisipasi Angkatan Kerja (TPAK) Menurut Kabupaten/ Kota di Provinsi Jawa Tengah, 2019-2021¹⁾
Unemployment Rate (UR) and Labour Force Participation Rate (LFPR) by Regency/Municipality in Jawa Tengah Province, 2019-2021

Kabupaten/Kota Regency/Municipality	TPT/ UR			TPAK/ LFPR		
	2019	2020	2021	2019	2020	2021
(1)	(2)	(3)	(4)	(5)	(6)	(7)
Kabupaten/Regency						
1. Cilacap	7,24	9,10	9,97	65,34	67,79	62,91
2. Banyumas	4,17	6,00	6,05	67,34	66,66	65,07
3. Purbalingga	4,73	6,10	6,05	68,14	69,89	69,52
4. Banjarnegara	4,44	5,86	5,86	70,09	69,69	69,76
5. Kebumen	4,69	6,07	6,03	68,72	69,63	67,76
6. Purworejo	2,91	4,04	3,59	66,81	70,05	73,29
7. Wonosobo	3,43	5,37	5,26	72,07	71,26	70,77
8. Magelang	3,07	4,27	5,03	74,73	76,60	75,78
9. Boyolali	3,09	5,28	5,09	72,70	75,11	75,79
10. Klaten	3,54	5,46	5,48	69,10	68,33	66,89
11. Sukoharjo	3,39	6,93	3,32	68,50	68,74	68,78
12. Wonogiri	2,55	4,27	2,43	69,86	74,69	73,09
13. Karanganyar	3,12	5,96	5,89	70,19	73,55	73,15
14. Sragen	3,32	4,75	4,76	67,71	68,44	71,74
15. Grobogan	3,54	4,50	4,38	69,25	69,77	72,88
16. Blora	3,82	4,89	3,81	68,54	71,90	70,54
17. Rembang	3,60	4,83	3,67	66,26	65,17	70,67
18. Pati	3,64	4,74	4,60	66,08	63,85	68,99
19. Kudus	3,80	5,53	3,77	72,05	74,50	74,77
20. Jepara	2,92	6,70	4,23	68,43	69,92	69,55
21. Demak	5,42	7,31	5,28	67,72	69,79	66,23
22. Semarang	2,54	4,57	5,02	74,69	75,07	74,10
23. Temanggung	2,98	3,85	2,62	76,23	58,73	74,01
24. Kendal	6,26	7,56	7,55	67,91	70,50	69,93
25. Batang	4,11	6,92	6,59	68,75	69,78	71,40
26. Pekalongan	4,35	6,97	4,28	71,15	71,23	71,46
27. Pemalang	6,45	7,64	6,71	66,27	65,57	65,90
28. Tegal	8,12	9,82	9,97	66,50	66,52	66,24
29. Brebes	7,39	9,83	9,78	66,08	66,65	63,97
Kota/Municipality						
1. Magelang	4,37	8,59	8,73	64,95	67,61	67,07
2. Surakarta	4,16	7,92	7,85	69,27	68,84	66,89
3. Salatiga	4,33	7,44	7,26	66,96	70,23	70,36
4. Semarang	4,50	9,57	9,54	66,87	69,89	69,41
5. Pekalongan	5,80	7,02	6,89	72,46	66,45	75,77
6. Tegal	8,08	8,40	8,25	69,61	64,57	68,25
Jawa Tengah	4,44	6,48	5,95	68,85	69,43	69,58

Catatan/Note: ¹⁾ Penghitungan dengan menggunakan penimbang hasil proyeksi SUPAS 2015

Sumber/Source: Survei Angkatan Kerja Nasional Agustus/ August National Labor Force Survey

BerAKHLAK

Berorientasi Pelayanan Akuntabel Kompeten
Harmonis Loyal Adaptif Kolaboratif

ST 2023
SENSUS PERTANIAN

DATA

MENCERDASKAN BANGSA
Enlighten The Nation



**BADAN PUSAT STATISTIK
KOTA SURAKARTA**

BPS - Statistics of Surakarta Municipality

Jl. P. Lumban Tobing No. 6, Stabelan, Banjarsari Telp./Fax. (0271) 635428

Homepage: <https://surakartakota.bps.go.id> email: bps3372@bps.go.id

