



**KOTA PEKALONGAN DALAM ANGKA**  
*Pekalongan Municipality In Figures*

**2022**



BADAN PUSAT STATISTIK  
KOTA PEKALONGAN  
BPS- STATISTICS OF MUNICIPALITY



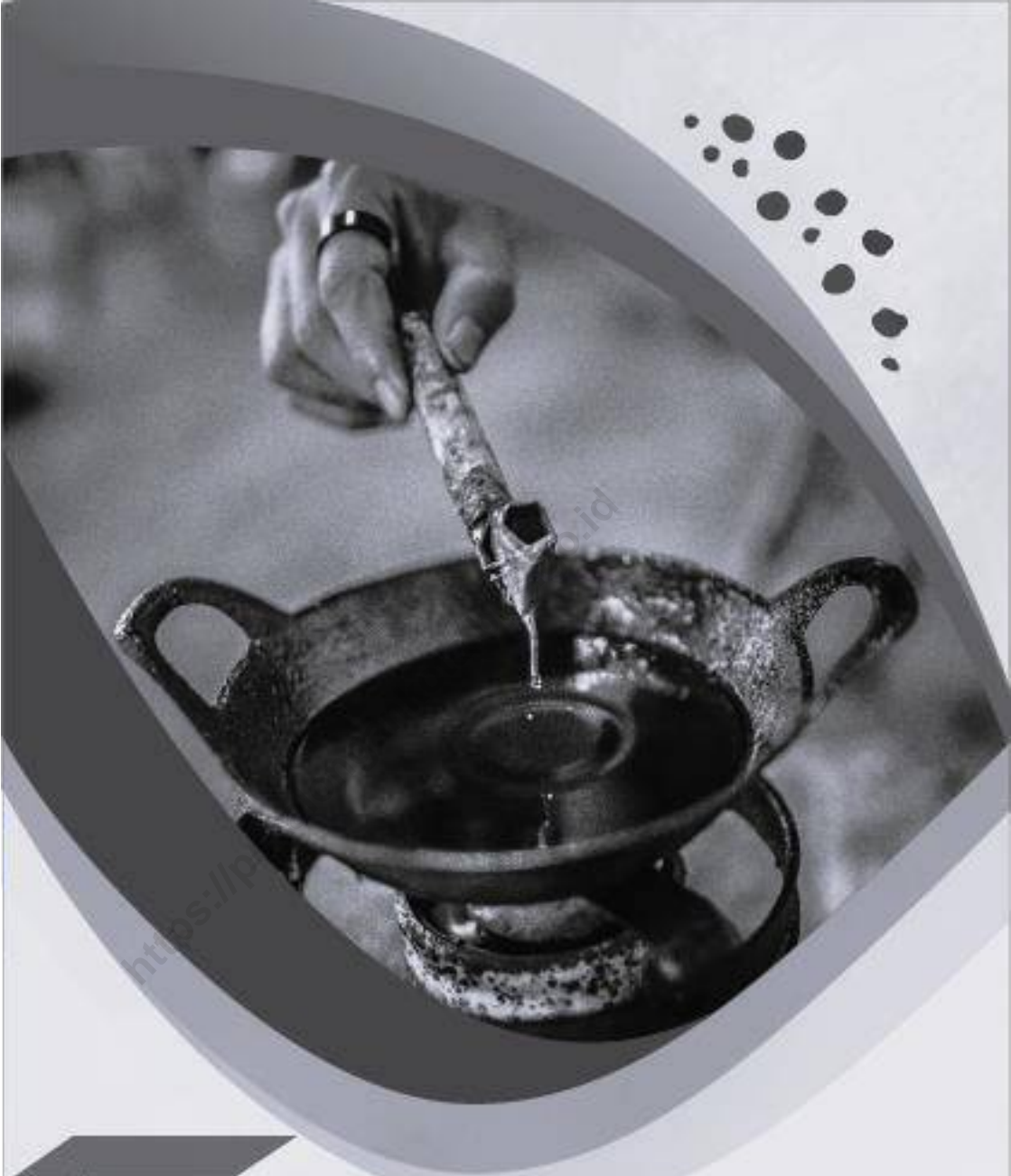

**KOTA PEKALONGAN DALAM ANGKA**  
*Pekalongan Municipality In Figures*

**2022**

**KOTA PEKALONGAN DALAM ANGKA DALAM ANGKA**  
***Pekalongan Municipality in Figures***  
**2022**

ISSN: 0215-2460

No. Publikasi/*Publication Number*: 33750.2101

Katalog /*Catalog*: 1102001.3375

Ukuran Buku/*Book Size*: 14,8 cm x 21 cm

Jumlah Halaman/*Number of Pages* : liv + 417 hal/*pages*

Naskah/*Manuscript*:

BPS Kota Pekalongan

*BPS-Statistics of Pekalongan Municipality*

Penyunting/*Editor*:

BPS Kota Pekalongan

*BPS-Statistics of Pekalongan Municipality*

Desain Kover/*Cover Design*:

BPS Kota Pekalongan

*BPS-Statistics of Pekalongan Municipality*

Ilustrasi Kover/*Cover Illustration*:

BPS Kota Pekalongan

*BPS-Statistics of Pekalongan Municipality*

Diterbitkan oleh/*Published by*:

©BPS Kota Pekalongan/*BPS-Statistics of Pekalongan Municipality*

Dicetak oleh/*Printed by*:

BPS Kota Pekalongan

*BPS-Statistics of Pekalongan Municipality*

Dilarang mengumumkan, mendistribusikan, mengomunikasikan, dan/atau menggandakan sebagian atau seluruh isi buku ini untuk tujuan komersil tanpa izin tertulis dari Badan Pusat Statistik.

*Prohibited to announce, distribute, communicate, and/or copy part or all of this book for commercial purpose without permission from BPS-Statistics Indonesia.*

**TIM PENYUSUN/TEAM MEMBERS**

**Pengarah/Director**

Drs. Rahyudin, M.Si.

**Penanggung Jawab/Persons in Charge**

Drs. Rahyudin, M.Si.

**Penyunting/Editors**

Avia Dwi Santi, SST.

**Pengolah Data dan Penulis Naskah/Data Processing and Authors**

Avia Dwi Santi, SST. • Nurul Kurniasih, SST.

**Penata Letak/Layout Designers**

Azka Muthia, SST. • Sobar Dwi Prabowo, SST, M.Stat.

<https://pekalong.kota.ri.go.id>



## **KONTRIBUTOR DATA/DATA CONTRIBUTOR**

Polres Pekalongan  
Pengadilan Negeri  
Pengadilan Agama  
Kementrian Agama  
Badan Pertanahan Nasional  
KPPN Pekalongan  
Dipenda Provinsi (SAMSAT)  
Dinas Pendidikan  
Kementrian Agama Kota Pekalongan  
Dinas Satpol Damkar dan Penyelamatan Kota Pekalongan  
Pengadilan Negeri  
Pengadilan Agama  
Dinas Kesehatan Kota Pekalongan  
Dinas Lingkungan Hidup Kota Pekalongan  
Dinas Perdagangan Kop UKM Kota Pekalongan  
DPMPPA Kota Pekalongan  
BPKAD Kota Pekalongan  
BPBD Kota Pekalongan  
Dinas Dukcapil Kota Pekalongan  
DPMPTSP Kota Pekalongan  
Dinas Parbudpora Kota Pekalongan  
Sekretaris DPRD Kota Pekalongan  
Dinas Pertanian dan Pangan Kota Pekalongan  
Bagian Organisasi Setda Kota Pekalongan  
Dinas Perinaker Kota Pekalongan  
BKPSDM Kota Pekalongan

Dinas Sosial P2KB Kota Pekalongan  
Dinas Kelautan Perikanan Kota Pekalongan  
Dinas PUPR Kota Pekalongan  
Dinas Perhubungan Kota Pekalongan  
RSUD Bendan  
Bagian Hukum Kota Pekalongan  
Bagian Pemerintahan Kota Pekalongan  
Tim Penggerak PKK Kota Pekalongan  
Kantor Pelabuhan Pekalongan  
Pelabuhan Perikanan Nusantara Kota Pekalongan  
Balai Benih Padi Gamer Kota Pekalongan  
IAIN Pekalongan  
Universitas Pekalongan  
FEB UMPP  
Poltekkes  
Akbid Harapan Ibu  
PT. Taspen  
PT. PLN  
Stasiun KA Pekalongan  
PT. Jasa Raharja  
PT Pos Indonesia  
PMI Pekalongan  
PT. Telkom  
RS HA Zaky Djunaid  
BPJS Ketenagakerjaan  
RS Anugerah  
Pegadaian Syariah  
Pegadaian Alun-alun  
RS Hermina  
RS Khotijah  
RS Budi Rahayu  
RS Bedah Aro  
RS Bakti Waluyo  
RS Al Karomah







**KEPALA BPS KOTA PEKALONGAN**  
**CHIEF STATISTICIAN OF PEKALONGAN MUNICIPALITY**



**Dr. Rahyudin, M.Si.**





## KATA PENGANTAR

Assalamu'alaikum Wr.Wb.

Berkat rahmat Allah SWT, buku KOTA PEKALONGAN DALAM ANGKA 2022 dapat diterbitkan.

Publikasi ini berisi data tahun 2021 yang disusun untuk memenuhi kebutuhan data bagi para pengguna data. Didalamnya disajikan keadaan geografi, pemerintahan, penduduk dan tenaga kerja, sosial ekonomi dan sebagainya yang merupakan gambaran Kota Pekalongan, dan disajikan secara series. Dalam publikasi ini, terdapat penambahan dan penyederhanaan isi publikasi, dan untuk menjaga kontinuitas, maka beberapa data, bentuk dan jenis tabel tetap dipertahankan.

Penghargaan dan ucapan terima kasih kami sampaikan kepada instansi/Lembaga/Badan Pemerintah, Swasta, maupun masyarakat yang telah membantu dan memberikan data/informasi yang diperlukan.

Semoga bermanfaat.

Wassalamu'alaikum Wr. Wb.

Pekalongan, Februari 2022

Kepala BPS

Kota Pekalongan

  
**DRs. Rahyudin, M.Si.**



## PREFACE

*Assalamu'alaikum Wr.Wb.*

*PEKALONGAN MUNICIPALITY IN FIGURES 2022 can be published because of grace of Almighty Allah. It is annually published by BPS-Statistics of Pekalongan Municipality .*

*The book is published to fulfill data need of many stakeholders. It contains many subjects which are accompanied by short description analysis and graphs. Those subjects include geography, government, population and employment, economic social conditions and many other data. Even though there are changes in contents compare to previous year, we try to keep the form and types of tables in order to keep the data time series.*

*This book represents not only BPS-Statistics of Pekalongan Municipality, but also the work of many stakeholders, either from the government or private sector. Therefore thank you for all the assistance and the contribution.*

*Wassalamu'alaikum Wr. Wb.*

*Pekalongan, February 2022  
Chief Statistician of  
Pekalongan Municipality*

***Drs. Rahyudin, M.Si.***

## DAFTAR ISI / CONTENTS

	Halaman <i>Page</i>
Kata Pengantar/ <i>Preface</i> .....	xi
Daftar Isi/ <i>Contents</i> .....	xiii
Daftar Tabel/ <i>List of Tables</i> .....	xv
Daftar Singkatan/ <i>List of Abbreviations</i> .....	xxxiii
Statistik Kunci/ <i>Key Statistics</i> .....	xxxv
1. Geografi dan Iklim/ <i>Geography and Climate</i> .....	1
2. Pemerintahan/ <i>Government</i> .....	15
3. Penduduk dan Ketenagakerjaan/ <i>Population and Employment</i> .....	35
4. Sosial dan Kesejahteraan Rakyat/ <i>Social and Welfare</i> .....	51
5. Pertanian, Kehutanan, Peternakan, dan Perikanan/ <i>Agriculture, Forestry, Livestock, and Fishery</i> .....	109
6. Industri, Pertambangan, dan Energi/ <i>Industry, Mining, and Energy</i> .....	151
7. Pariwisata/ <i>Tourism</i> .....	161
8. Transportasi dan Komunikasi/ <i>Transportation and Communication</i> .....	169
9. Perbankan, Koperasi, dan Harga-harga/ <i>Banking, Cooperative, dan Prices</i> .....	181
10. Pengeluaran Penduduk/ <i>Population Expenditure</i> .....	199
11. Perdagangan/ <i>Trade</i> .....	209
12. Sistem Neraca Regional/ <i>System of Regional Accounts</i> .....	217
13. Perbandingan Antar Kabupaten/Kota/ <i>Regency/Municipal Comparison</i> .....	235





## DAFTAR TABEL/LIST OF TABLES

	Halaman <i>Page</i>
DAFTAR TABEL/LIST OF TABLES	
<b>1. GEOGRAFI DAN IKLIM/GEOGRAPHY AND CLIMATE</b> .....	<b>1</b>
<b>1.1 KEADAAN GEOGRAFI</b> .....	<b>9</b>
<b>GEOGRAPHY CONDITION</b> .....	<b>9</b>
1.1.1 Luas Daerah dan Jumlah Pulau Menurut Kecamatan di Kota Pekalongan, 2021 .....	9
<i>Total Area and Number of Islands by Subdistrict in Pekalongan Municipality, 2021</i> .....	9
1.1.2 Tinggi Wilayah dan Jarak ke Ibukota Kabupaten/Kota Menurut Kecamatan di Kota Pekalongan, 2021 .....	11
<i>Altitude and Distance to the Capital of Regency/Municipality by Subdistrict in Pekalongan Municipality, 2021</i> .....	11
<b>1.2 KEADAAN IKLIM</b> .....	<b>12</b>
<b>CLIMATE CONDITION</b> .....	<b>12</b>
1.2.1 Pengamatan Unsur Iklim Menurut Bulan di Balai Benih Padi Kota Pekalongan, 2021 .....	12
<i>Observation of Climate Elements By Months at Pekalongan Municipality Paddy Seed Hall, 2021</i> .....	12
<b>2. PEMERINTAHAN/GOVERNMENT</b> .....	<b>15</b>
<b>2.1 WILAYAH ADMINISTRATIF</b> .....	<b>23</b>
<b>ADMINISTRATIVE AREA</b> .....	<b>23</b>
2.1.1 Jumlah Desa <sup>1</sup> /Kelurahan Menurut Kecamatan di Kota Pekalongan, 2017–2021 .....	23
<i>Number of Villages<sup>1</sup>/Kelurahan by Subdistrict in Pekalongan Municipality, 2017–2021</i> .....	23
<b>2.2 DEWAN PERWAKILAN RAKYAT DAERAH</b> .....	<b>24</b>
<b>REGIONAL HOUSE OF REPRESENTATIVE</b> .....	<b>24</b>
2.2.1 Jumlah Anggota Dewan Perwakilan Rakyat Daerah Menurut Partai Politik dan Jenis Kelamin di Kota Pekalongan, 2021 .....	24

	Halaman Page
	<i>Number of Regional House of Representatives's Members by Political Parties and Sex in Pekalongan Municipality 2021</i> .....
	24
2.2.2	Banyaknya Sidang dan Rapat Dewan Perwakilan Rakyat Daerah Kota Pekalongan, 2021 .....
	25
	<i>Number of Meeting from Parliament of Region Representatif Pekalongan Municipality 2021</i> .....
	25
<b>2.3</b>	<b>SUMBER DAYA MANUSIA</b> .....
	<b>27</b>
	<b>HUMAN RESOURCES</b> .....
	<b>27</b>
2.3.1	Jumlah Aparatur Sipil Negara Menurut Jabatan dan Jenis Kelamin di Kota Pekalongan, Desember 2020 dan Desember 2021 .....
	27
	<i>Number of Civil Servants by Occupation and Sex in Pekalongan Municipality, December 2020 and December 2021</i> .....
	27
2.3.2	Jumlah Aparatur Sipil Negara Menurut Tingkat Pendidikan dan Jenis Kelamin di Kota Pekalongan, Desember 2020 dan Desember 2021 .....
	29
	<i>Number of Civil Servants by Educational Level and Sex in Pekalongan Municipality, Desember 2020 and Desember 2021</i> .....
	29
2.3.3	Jumlah Pegawai Negeri Sipil Menurut Tingkat Kepangkatan dan Jenis Kelamin di Kota Pekalongan, Desember 2020 dan Desember 2021 .....
	31
	<i>Number of Civil Servants by Hierarchy and Sex in Pekalongan Municipality, Desember 2020 and Desember 2021</i> .....
	31
2.3.4	Jumlah Aparatur Sipil Negara Menurut Dinas/Instansi Pemerintah dan Jenis Kelamin di Kota Pekalongan, 2021 .....
	33

	Halaman Page
	<i>Number of Civil Servants by Institution/Office and Sex in Pekalongan Municipality, 2021</i> ..... 33
2.3.5	Jumlah Jabatan Struktural Di Lingkungan Setda dan Sekretariat DPRD Kota Pekalongan, 2021 ..... 35
	<i>Number of Structural Profession in The Regional Secretariat and The Secretariat of Regional House of Representative in Pekalongan Municipality, 2021</i> ..... 35
2.3.6	Jumlah Jabatan Struktural Di Dinas Daerah Pemerintah Kota Pekalongan, 2021 ..... 36
	<i>Number of Structural Profession in Region Government Official Service Pekalongan Municipality, 2021</i> ..... 36
2.3.7	Jumlah Aparat Keamanan dan Ketertiban Umum Menurut Jenis Kelamin di Kota Pekalongan, 2021 ..... 38
	<i>Number of Security Forces and Public Order by Sex in Pekalongan Municipality, 2021</i> ..... 38
2.3.8	Banyaknya Kekuatan Linmas Di Kota Pekalongan, 2021 ..... 39
	<i>Number of Civil Defence in Pekalongan Municipality, 2021</i> ..... 39
<b>2.4</b>	<b>KEUANGAN PEMERINTAH</b> ..... <b>40</b>
	<b>GOVERNMENT FINANCE</b> ..... <b>40</b>
2.4.1	Realisasi Pendapatan Pemerintah Kota Pekalongan Menurut Jenis Pendapatan (ribu rupiah), 2018–2021 ..... 40
	<i>Actual Pekalongan Municipal Government Revenues by Kind of Revenues (thousand rupiahs), 2018–2021</i> ..... 40
2.4.2	Realisasi Belanja Pemerintah Kota Pekalongan Menurut Jenis Belanja (ribu rupiah), 2018–2020 ..... 42
	<i>Actual Pekalongan Municipal Government Expenditures by Kind of Expenditures (thousand rupiahs), 2018–2020</i> ..... 42
<b>3.</b>	<b>PENDUDUK DAN KETENAGAKERJAAN/POPULATION AND EMPLOYMENT</b> ..... <b>45</b>
<b>3.1</b>	<b>PENDUDUK</b> ..... <b>57</b>
	<b>POPULATION</b> ..... <b>57</b>

	Halaman Page
3.1.1	Penduduk dan Laju Pertumbuhan Penduduk Menurut Kecamatan di Kota Pekalongan, 2021 ..... 57
	<i>Population and Population Growth Rate by Subdistrict in Pekalongan Municipality, 2021</i> ..... 57
3.1.2	Jumlah Penduduk Menurut Kelompok Umur dan Jenis Kelamin di Kota Pekalongan, 2021 ..... 58
	<i>Population by Age Groups and Sex in Pekalongan Municipality, 2021</i> ..... 58
<b>3.2</b>	<b>KETENAGAKERJAAN..... 59</b>
	<b>EMPLOYMENT ..... 59</b>
3.2.1	Jumlah Penduduk Berumur 15 Tahun Keatas Menurut Jenis Kegiatan Selama Seminggu yang Lalu dan Jenis Kelamin di Kota Pekalongan, 2021 ..... 59
	<i>Population Aged 15 Years and Over by Type of Activity During The Previous Week and Sex in Pekalongan Municipality, 2021</i> ..... 59
3.2.2	Penduduk Berumur 15 Tahun ke Atas Menurut Pendidikan Tertinggi yang Ditamatkan dan Jenis Kegiatan Selama Seminggu yang Lalu di Kota Pekalongan, 2021 ..... 60
	<i>Population 15 Years of Age and Over by Educational Attainment and Type of Activity During the Previous Week in Pekalongan Municipality, 2021</i> ..... 60
3.2.3	Penduduk Berumur 15 Tahun Ke Atas yang Bekerja Selama Seminggu yang Lalu Menurut Status Pekerjaan Utama dan Jenis Kelamin di Kota Pekalongan, 2021 ..... 62
	<i>Population 15 Years of Age and Over who Worked During The Previous Week by Main Employment Status and Sex in Pekalongan Municipality, 2021</i> ..... 62
3.2.8	Jumlah Pencari Kerja Menurut Tingkat Pendidikan Tertinggi yang Ditamatkan dan Jenis Kelamin di Kota Pekalongan, 2021 ..... 63
	<i>Number of Registered Job Applicants by Educational Attainment and Sex in Pekalongan Municipality, 2021</i> ..... 63
3.2.9	Jumlah Pencari Kerja Baru yang Mendaftarkan Diri di Dinas Perindustrian dan Tenaga Kerja Kota Pekalongan, 2021 ..... 64
	<i>Number of New Applicants Who Reports at Industry and Labour Service of Pekalongan Municipality, 2021</i> ..... 64

	Halaman Page
3.2.10	Banyaknya Serikat Pekerja/Buruh di Kota Pekalongan, 2021 ..... 65 <i>Number of Employer Organization in Pekalongan Municipality, 2021</i> 65
<b>4.</b>	<b>SOSIAL DAN KESEJAHTERAAN RAKYAT/SOCIAL AND WELFARE</b> <b>67</b>
<b>4.1</b>	<b>PENDIDIKAN..... 85</b>
	<b>EDUCATION..... 85</b>
4.1.1	Jumlah Sekolah, Guru, dan Murid Pendidikan Anak Usia Dini (PAUD) di Bawah Kementerian Pendidikan dan Kebudayaan Menurut Kecamatan di Kota Pekalongan, 2019/2020 dan 2020/2021 85 <i>Number of Schools, Teachers, and Pupils in Early Childhood Educational Programs Under The Ministry of Education and Culture by Subdistrict in Pekalongan Municipality, 2019/2020 and 2020/2021</i> 85
4.1.2	Jumlah Sekolah, Guru, dan Murid Taman Kanak-Kanak (TK) di Bawah Kementerian Pendidikan dan Kebudayaan Menurut Kecamatan di Kota Pekalongan, 2019/2020 dan 2020/2021 ..... 86 <i>Number of Schools, Teachers, and Pupils in Kindergarten Under The Ministry of Education and Culture by Subdistrict in Pekalongan Municipality, 2019/2020 and 2020/2021</i> ..... 86
4.1.3	Jumlah Sekolah, Guru, dan Murid Raudatul Athfal (RA) di Bawah Kementerian Agama Menurut Kecamatan di Kota Pekalongan, 2019/2020 dan 2020/2021 ..... 89 <i>Number of Schools, Teachers, and Pupils in Raudatul Athfal (RA) Under The Ministry of Religious Affairs by Subdistrict in Pekalongan Municipality, 2019/2020 and 2020/2021</i> ..... 89
4.1.4	Jumlah Sekolah, Guru, dan Murid Sekolah Dasar (SD) di Bawah Kementerian Pendidikan dan Kebudayaan Menurut Kecamatan di Kota Pekalongan, 2019/2020 dan 2020/2021 ..... 90 <i>Number of Schools, Teachers, and Pupils in Primary Schools Under The Ministry of Education and Culture by Subdistrict in Pekalongan Municipality, 2019/2020 and 2020/2021</i> ..... 90
4.1.5	Jumlah Sekolah, Guru, dan Murid Madrasah Ibtidaiyah (MI) di Bawah Kementerian Agama Menurut Kecamatan Menurut Kecamatan di Kota Pekalongan, 2019/2020 dan 2020/2021 ..... 93

	<i>Number of Schools, Teachers, and Pupils in Madrasah Ibtidaiyah (MI) Under The Ministry of Religious Affairs by Subdistrict in Pekalongan Municipality, 2019/2020 and 2020/2021 .....</i>	93
4.1.6	Jumlah Sekolah, Guru, dan Murid Sekolah Menengah Pertama (SMP) di Bawah Kementerian Pendidikan dan Kebudayaan Menurut Kecamatan di Kota Pekalongan, 2019/2020 dan 2020/2021 .....	96
	<i>Number of Schools, Teachers, and Pupils in Junior High Schools Under The Ministry of Education and Culture by Subdistrict in Pekalongan Municipality, 2019/2020 and 2020/2021 .....</i>	96
4.1.7	Jumlah Sekolah, Guru, dan Murid Madrasah Tsanawiyah (MTs) di Bawah Kementerian Agama Menurut Kecamatan di Kota Pekalongan, 2019/2020 dan 2020/2021 .....	99
	<i>Number of Schools, Teachers, and Pupils in Madrasah Tsanawiyah (MTs) Under The Ministry of Religious Affairs by Subdistrict in Pekalongan Municipality, 2019/2020 and 2020/2021 .....</i>	99
4.1.8	Jumlah Sekolah, Guru, dan Murid Sekolah Menengah Atas (SMA) di Bawah Kementerian Pendidikan dan Kebudayaan Menurut Kecamatan di Kota Pekalongan, 2019/2020 dan 2020/2021 .....	102
	<i>Number of Schools, Teachers, and Pupils in Senior High Schools Under The Ministry of Education and Culture by Subdistrict in Pekalongan Municipality, 2019/2020 and 2020/2021 .....</i>	102
4.1.9	Jumlah Sekolah, Guru, dan Murid Sekolah Menengah Kejuruan (SMK) di Bawah Kementerian Pendidikan dan Kebudayaan Menurut Kecamatan di Kota Pekalongan, 2019/2020 dan 2020/2021 .....	105
	<i>Number of Schools, Teachers, and Pupils in Vocational High Schools Under The Ministry of Education and Culture by Subdistrict in Pekalongan Municipality, 2019/2020 and 2020/2021 .....</i>	105
4.1.10	Jumlah Sekolah, Guru, dan Murid Madrasah Aliyah (MA) di Bawah Kementerian Agama Menurut Kecamatan di Kota Pekalongan, 2019/2020 dan 2020/2021 .....	108

	<i>Number of Schools, Teachers, and Pupils in Madrasah Aliyah (MA) Under the Ministry of Religious Affairs by Subdistrict in Pekalongan Municipality, 2019/2020 and 2020/2021 .....</i>	108
4.1.11	Jumlah Desa <sup>1</sup> /Kelurahan yang Memiliki Fasilitas Sekolah Menurut Kecamatan dan Tingkat Pendidikan di Kota Pekalongan, 2019–2021 <i>Number of Villages<sup>1</sup>/Kelurahan Having Educational Facilities by Subdistrict and Educational Level in Pekalongan Municipality, 2019–2021 .....</i>	111
4.1.12	Jumlah Perguruan Tinggi <sup>1</sup> , Mahasiswa dan Tenaga Pendidik (Negeri dan Swasta) Di Bawah Kementrian Riset, Teknologi dan Pendidikan Tinggi di Kota Pekalongan, 2021 .....	116
	<i>Number Universities<sup>1</sup>, Students, and Lecturers (State and Private) Under The Ministry of Research, Technology and High Education in Pekalongan Municipality, 2021 .....</i>	116
	116	
4.1.13	Jumlah Perguruan Tinggi <sup>1</sup> , Mahasiswa dan Tenaga Pendidik (Negeri dan Swasta) Di Bawah Kementrian Agama di Kota Pekalongan, 2021 .....	118
	<i>Number Universities<sup>1</sup>, Students, and Lecturers (State and Private) Under The Ministry of Religious Affairs in Pekalongan Municipality, 2021 .....</i>	118
4.1.14	Persentase Penduduk Usia 7 - 24 Tahun Menurut Jenis Kelamin, Kelompok Umur Sekolah, dan Partisipasi Sekolah di Kota Pekalongan, 2019–2021 .....	120
	<i>Percentage of Population Aged 7 - 24 Years by Sex, Aged Group, And School Participation in Pekalongan Municipality, 2019–2021 .....</i>	120
	<b>LANJUTAN TABEL/CONTINUED TABLE 4.1.14 .....</b>	<b>122</b>
4.1.15	Angka Partisipasi Murni (APM) dan Angka Partisipasi Kasar (APK) Menurut Jenjang Pendidikan di Kota Pekalongan, 2020 dan 2021 .....	123
	<i>Net Participation Rates and Gross Participation Rates by Educational Level in Pekalongan Municipality, 2020 and 2021 .....</i>	123

4.1.16	Persentase Penduduk Berumur 15 Tahun ke Atas yang Melek Huruf Menurut Kelompok Umur di Kota Pekalongan, 2020 dan 2021 <i>Percentage of Literate People Aged 15 Years and Over by Age Group in Pekalongan Municipality, 2020 and 2021</i> .....	124 124
4.1.17	Banyaknya Peserta UAS SD di Kota Pekalongan, 2021 ..... <i>Number of School Final Exams Participant from Primary School in Pekalongan Municipality, 2021</i> .....	125 125
4.1.18	Banyaknya Peserta UAS SMP Menurut Jenis Kelamin di Kota Pekalongan, 2021 ..... <i>Number of State Final Exams Participant from Junior High School by Sex in Pekalongan Municipality, 2021</i> .....	126 126
4.1.19	Banyaknya Penjaga Sekolah Menurut Jenis Kelamin di Kota Pekalongan, 2021 ..... <i>Number of Guards of School by Sex in Pekalongan Municipality, 2021</i>	127 127
4.1.20	Banyaknya Sekolah, Murid dan Guru Madrasah Diniyah di Kota Pekalongan, 2020 ..... <i>Number of Schools, Pupils and Teachers of Madrasah Diniyah in Pekalongan Municipality, 2020</i> .....	128 128
4.1.21	Banyaknya Sekolah, Murid dan Guru TPQ di Kota Pekalongan, 2020 ..... <i>Number of Schools, Pupils and Teachers of TPQ in Pekalongan Municipality, 2020</i> .....	129 129
4.1.22	Banyaknya Pondok Pesantren, Santri, Pengajar dan Pengelola Pondok Pesantren di Kota Pekalongan, 2021 ..... <i>Number of Boarding Schools, Pupils, Teachers and Boarding Schools Manager in Pekalongan Municipality, 2021</i> .....	130 130
4.1.23	Banyaknya Guru Wiyata Bhakti dan Guru Bantu di Kota Pekalongan, 2021 ..... <i>Number of Wiyata Bhakti Teachers and Assistant Teachers in Pekalongan Municipality, 2021</i> .....	131 131



	Halaman Page
4.1.24	Banyaknya Mahasiswa STAIN Pekalongan Menurut Jurusan/ Program, 2021 ..... 132 <i>Number of Students of STAIN Pekalongan by Programme, 2021</i> ..... 132
4.1.25	Banyaknya Dosen STAIN Pekalongan, 2021 ..... 134 <i>Number of Lecturer STAIN Pekalongan, 2021</i> ..... 134
4.1.26	Koleksi Perpustakaan STAIN Pekalongan, 2021 ..... 135 <i>STAIN Pekalongan's Library Collection, 2021</i> ..... 135
4.1.27	Banyaknya Mahasiswa Universitas Pekalongan Menurut Fakultas dan Program Studi Akhir Tahun 2021 ..... 137 <i>Number Student from Pekalongan University by Faculty and Programme of Study, End Year 2021</i> ..... 137
4.1.28	Banyaknya Sarjana yang Dihasilkan Universitas Pekalongan Menurut Fakultas dan Program Studi Akhir Tahun 2021 ..... 139 <i>Number Student from Pekalongan University by Faculty and Programme of Study, End Year 2021</i> ..... 139
4.1.29	Banyaknya Mahasiswa Poltekkes Semarang Prodi Keperawatan Pekalongan Menurut Program, 2021 ..... 141 <i>Number of Student from Poltekkes Semarang Programme Study of Nursing Pekalongan by Programme, 2021</i> ..... 141
4.1.30	Banyaknya Dosen Poltekkes Semarang Prodi Keperawatan Pekalongan, 2021 ..... 142 <i>Number of Lecturer Poltekkes Semarang Programme Study of Nursing Pekalongan, 2021</i> ..... 142
4.1.31	Banyaknya Wisudawan yang Dihasilkan Poltekkes Semarang Prodi Keperawatan Pekalongan Menurut Program, 2021 ..... 143 <i>Number of Alumni from Poltekkes Semarang Programme Study of Nursing Pekalongan by Programme, 2021</i> ..... 143
4.1.32	Banyaknya Mahasiswa Fakultas Ekonomika dan Bisnis UMPP Menurut Program Studi Akhir Tahun 2021 ..... 144 <i>Number of Student from Economics and Business Faculty UMPP by Programme Study End Year 2021</i> ..... 144
4.1.33	Banyaknya Dosen Fakultas Ekonomika dan Bisnis UMPP Menurut Pendidikan, 2021 ..... 145

	Halaman Page
	<i>Number of Lecturer from Economics and Business Faculty UMPP by Education, 2021</i> ..... 145
4.1.34	Banyaknya Lulusan Program Studi Akuntansi Pada Fakultas Ekonomika dan Bisnis UMPP Tahun 2012 - 2021 ..... 146
	<i>Number of Alumni Study Programme Accounting from Economics and Business Faculty of UMPP, 2012 - 2021</i> ..... 146
4.1.35	Banyaknya Mahasiswa STMIK Widya Pratama Pekalongan Menurut Program Studi Akhir Tahun 2021 ..... 147
	<i>Number of Student from STMIK Widya Pratama Pekalongan by Programme, 2021</i> ..... 147
4.1.36	Banyaknya Dosen STMIK Widya Pratama Pekalongan, 2021 ..... 148
	<i>Number of Lecturer of STMIK Widya Pratama Pekalongan, 2021</i> ..... 148
4.1.37	Banyaknya Lulusan STMIK Widya Pratama Pekalongan Menurut Program Studi Akhir Tahun 2021 ..... 149
	<i>Number of Alumni From STMIK Widya Pratama Pekalongan by Programme Study End Year 2021</i> ..... 149
4.1.38	Banyaknya Mahasiswa AKBID Harapan Ibu Pekalongan Menurut Program Studi Akhir Tahun 2021 ..... 150
	<i>Number of Student from AKBID Harapan Ibu Pekalongan by Programme, 2021</i> ..... 150
4.1.39	Banyaknya Dosen AKBID Harapan Ibu Pekalongan Menurut Pendidikan, 2021 ..... 151
	<i>Number of Lecturer from AKBID Harapan Ibu Pekalongan by Education, 2021</i> ..... 151
4.1.40	Banyaknya Lulusan AKBID Harapan Ibu Pekalongan Menurut Program Studi Tahun 2012 - 2021 ..... 152
	<i>Number of Alumni by Study Programme from AKBID Harapan Ibu Pekalongan, 2012 - 2021</i> ..... 152
<b>4.2</b>	<b>KESEHATAN</b> ..... <b>153</b>
	<b>HEALTH</b> ..... <b>153</b>
4.2.1	Jumlah Desa <sup>1</sup> /Kelurahan Yang Memiliki Sarana Kesehatan Menurut Kecamatan di Kota Pekalongan, 2019 – 2021 ..... 153

	Halaman Page
	<b>153</b>
4.2.2	159
	159
4.2.4	160
	160
4.2.5	163
	163
4.2.6	164
	164
4.2.7	168
	168
4.2.8	172
	172
4.2.9	173

	Halaman Page
	<i>Number of Cases of The 10 Most Diseases in Pekalongan Municipality, 2021</i> ..... 173
4.2.10	Jumlah Bayi Lahir, Bayi Berat Badan Lahir Rendah (BBLR), BBLR Dirujuk, dan Bergizi Buruk Menurut Kecamatan di Kota Pekalongan, 2021 ..... 174
	<i>Number of Births, Babies with Low Birth Weights (LBW), Treated LBW, and Malnutrition Cases by Subdistrict in Pekalongan Municipality, 2021</i> 174
4.2.11	Jumlah Ibu Hamil, Melakukan Kunjungan K1, Melakukan Kunjungan K4, Kurang Energi Kronis (KEK), dan Mendapat Tablet Zat Besi (Fe) di Kota Pekalongan, 2021 ..... 175
	<i>Number of Pregnant Women, Those with 1<sup>st</sup> Visit and 4<sup>th</sup> Visits of Antenatal Care, Chronic Energy Deficiency (CED), and Receiving Iron Supplement in Pekalongan Municipality, 2021</i> ..... 175
4.2.12	Angka Kematian Ibu Hamil dan Angka Kematian Bayi Kota Pekalongan, 2021 ..... 176
	<i>Pregnancy Mortality Rate and Neo Natal Mortality Rate in Pekalongan Municipality, 2021</i> ..... 176
4.2.13	Jumlah Remaja Usia 15 - 24 Tahun yang Mendapat Penyuluhan Tentang Kesehatan Reproduksi (Kespro) dan HIV/AIDS Menurut Kecamatan di Kota Pekalongan, 2021 ..... 177
	<i>Number of Teenager Aged 15 - 24 Who Had Counselling on Reproductive Health and HIV/AIDS by Subdistrict in Pekalongan Municipality, 2021</i> ..... 177
4.2.14	Jumlah Kasus HIV/AIDS, IMS, DBD, Diare, TB dan Malaria Menurut Kecamatan di Kota Pekalongan, 2021 ..... 178
	<i>Number of Cases of HIV/AIDS, Sexually Transmitted Infection, Dengue Fever, Diarrhea, Tuberculosis (TB) and Malaria by Subdistrict in Pekalongan Municipality, 2021</i> ..... 178
4.2.15	Jumlah Klinik Keluarga Berencana (KKB) dan Pos Pelayanan Keluarga Berencana Desa (PPKBD) Menurut Kecamatan di Kota Pekalongan, 2021 ..... 179
	<i>Number of Family Planning Clinics and Village Family Planning Service Units by Subdistrict in Pekalongan Municipality, 2021</i> ..... 179
4.2.16	Banyaknya Klinik Keluarga Berencana di Kota Pekalongan, 2021 180

	<i>Number of Family Planning Clinic in Pekalongan Municipality, 2021</i> 180	
4.2.17	Banyaknya Petugas PLKB/PPLKB, SKD dan PKB RT di Kota Pekalongan, 2021 .....	181
	<i>Number of Officers PLKB/PPLKB, SKD and PKB RT in Pekalongan Municipality, 2021</i> .....	181
4.2.18	Jumlah Pasangan Usia Subur dan Peserta KB Aktif Menurut Kecamatan di Kota Pekalongan, 2021 .....	182
	<i>Number of Eligible Couples and Family Planning Participants by Subdistrict in Pekalongan Municipality, 2021</i> .....	182
4.2.19	Banyaknya Pasien Yang Menginap di RSUD Swasta Bhakti Waluyo Kota Pekalongan, 2021 .....	184
	<i>Number of Patient Admissision in General Private Hospital Bhakti Waluyo Pekalongan Municipality, 2021</i> .....	184
4.2.20	Banyaknya Pasien Yang Menginap di RSUD Swasta Siti Khodijah Kota Pekalongan, 2021 .....	186
	<i>Number of Patient Admissision in General Private Hospital Siti Khodijah Pekalongan Municipality, 2021</i> .....	186
4.2.21	Banyaknya Pasien Yang Menginap di RSUD Swasta Budi Rahayu Kota Pekalongan, 2021 .....	188
	<i>Number of Patient Admissision in General Private Hospital Budi Rahayu Pekalongan Municipality, 2021</i> .....	188
4.2.22	Banyaknya Pasien Yang Menginap di RSUD Bendan Kota Pekalongan, 2021 .....	190
	<i>Number of Patient Admissision in General Public Hospital Bendan Pekalongan Municipality, 2021</i> .....	190
4.2.23	Banyaknya Pasien Yang Menginap di RSUD Swasta Karomah Holistic Kota Pekalongan, 2021 .....	192
	<i>Number of Patient Admissision in General Private Hospital Karomah Holistic Pekalongan Municipality, 2021</i> .....	192
4.2.24	Banyaknya Pasien Yang Menginap di RSUD Swasta Bedah Aro Kota Pekalongan, 2021 .....	194
	<i>Number of Patient Admissision in General Private Surgical Hospital Aro Pekalongan Municipality, 2021</i> .....	194

	Halaman Page	
4.2.25	Banyaknya Pasien Yang Menginap di RSUD Swasta Hermina Kota Pekalongan, 2021 ..... 196	196
	<i>Number of Patient Admission in General Private Hospital Hermina Pekalongan Municipality, 2021</i> ..... 196	196
4.2.26	Banyaknya Pasien Yang Menginap di RSUD Swasta Anugerah Kota Pekalongan, 2021 ..... 198	198
	<i>Number of Patient Admission in General Private Hospital Anugerah Pekalongan Municipality, 2021</i> ..... 198	198
4.2.27	Banyaknya Pasien Yang Menginap di RSUD Swasta HA Zaky Djunaid Kota Pekalongan, 2021 ..... 200	200
	<i>Number of Patient Admission in General Private Hospital HA Zaky Djunaid Pekalongan Municipality, 2021</i> ..... 200	200
4.2.28	Banyaknya Darah Yang Diterima Palang Merah Indonesia Kota Pekalongan, 2021 ..... 202	202
	<i>Number of Blood Received by Indonesian Red Cross of Pekalongan Municipality, 2021</i> ..... 202	202
4.2.29	Penggunaan Darah Palang Merah Indonesia Kota Pekalongan, 2021 <i>Utilization of Blood from Indonesian Red Cross of Pekalongan Municipality, 2021</i> ..... 204	204
4.2.30	Banyaknya Penerimaan dan Pengeluaran di Unit Transfusi Darah Palang Merah Indonesia Kota Pekalongan, 2021 ..... 205	205
	<i>Number of Acceptance and Expending of Blood Transfusion Unit Indonesian Red Cross of Pekalongan Municipality, 2021</i> ..... 205	205
4.2.31	Jumlah Pasien Yang dicurigai TBC (Suspek) dan Penemuan Kasus TBD Di Balai Kesehatan Paru Masyarakat Kota Pekalongan, 2021 <i>The Number of Suspected TB Patients (Suspect) and The Discovery of Tuberculosis in BP Case Lung Pekalongan, 2021</i> ..... 206	206
4.2.32	Jumlah Pasien Yang Difoto Rontgen Di Balai Kesehatan Paru Masyarakat Pekalongan Menurut Asal, 2021 ..... 207	207
	<i>Result of Slide BTA Examination for Lungs Sufferers from Inner and Outer Pekalongan Municipality Remedied in BP Lungs of Pekalongan, 2021</i> ..... 207	207

4.2.33	Jumlah Pemeriksaan Slide BTA (Bakteri Tahan Asam) Penderita Penyakit Paru-paru Berasal dari Kota dan Luar Kota Pekalongan Yang Diperiksa di Balai Kesehatan Paru Masyarakat Kota Pekalongan, 2020 .....	208
	Result of Slide BTA Examination for Lungs Sefferers from Inner and Outer Pekalongan Municipality Remedied in BP Lungs of Pekalongan, 2020 .....	208
4.2.34	Angka Harapan Hidup di Eks Karesidenan Pekalongan, 2018 - 2021	209
	<i>Expectation of Life at Pekalongan Recidency, 2017 - 2021</i> .....	209
<b>4.3</b>	<b>AGAMA</b> .....	<b>210</b>
	<b>RELIGION</b> .....	<b>210</b>
4.3.1	Jumlah Penduduk Menurut Kecamatan dan Agama yang Dianut di Kota Pekalongan, 2021 .....	210
	<i>Population by Subdistrict and Religion in Pekalongan Municipality, 2021</i> .....	210
4.3.2	Jumlah Tempat Peribadatan Menurut Kecamatan di Kota Pekalongan, 2021 .....	211
	<i>Number of Places of Worship by Subdistrict in Pekalongan Municipality, 2021</i> .....	211
4.3.3	Jumlah Jemaah Haji Kota Pekalongan Menurut Jenis Kelamin, 2021	212
	<i>Number of Pekalongan Municipality's Pilgrim by Sex, 2021</i> .....	<b>212</b>
4.3.4	Banyaknya Penyuluh Agama Islam di Kota Pekalongan, 2021 .....	213
	<i>Number of Islam Instructor in Pekalongan Municipality, 2021</i> .....	213
<b>4.4</b>	<b>KEMISKINAN</b> .....	<b>214</b>
	<b>POVERTY</b> .....	<b>214</b>
4.4.1	Garis Kemiskinan, Jumlah, dan Persentase Penduduk Miskin di Kota Pekalongan, 2014 – 2021 .....	214
	<i>Poverty Line, Number, and Percentage of Poor People in Pekalongan Municipality, 2014 – 2021</i> .....	214
4.4.2	Indeks Kedalaman Kemiskinan dan Indeks Keparahan Kemiskinan di Kota Pekalongan, 2014 – 2021 .....	215
	<i>Poverty Gap Index and Poverty Severity Index in Pekalongan Municipality, 2013 – 2021</i> .....	215

	Halaman Page
4.4.3 Tahapan Keluarga Sejahtera di Kota Pekalongan, 2020 .....	216
<i>Ranking of Prosperous in Pekalongan Municipality, 2020</i> .....	216
<b>4.5 KRIMINALITAS .....</b>	<b>218</b>
<b>CRIME .....</b>	<b>218</b>
4.5.1 Banyaknya Tindak Kejahatan di Kota Pekalongan, 2020 .....	218
<i>Number of Crime in Pekalongan Municipality, 2020</i> .....	<b>218</b>
4.5.2 Banyaknya Hakim, Panitera/Panitera Pengganti dan Juru Sita Di Pengadilan Negeri Pekalongan, 2016 - 2021 .....	220
<i>Number of Judge, Lawyer and Usher at Government Court in Pekalongan, 2016 - 2021</i> .....	220
4.5.3 Banyaknya Perkara Pidana yang Masuk, Diputus dan Sisa Di Pengadilan Negeri Pekalongan, 2021 .....	221
<i>Number of Criminal Cases Which Reported, Decided and Remaining at Government Court in Pekalongan, 2021</i> .....	221
4.5.4 Banyaknya Perkara Perdata yang Masuk, Diputus dan Sisa Di Pengadilan Negeri Pekalongan, 2021 .....	222
<i>Number of Civil Cases Which Reported, Decided and Remaining at Government Court in Pekalongan, 2021</i> .....	222
4.5.5 Banyaknya Perkara Pidana yang Masuk Menurut Jenis Perkara Di Pengadilan Negeri Pekalongan, 2021 .....	223
<i>Number of Civil Cases Which Reported, Decided and Remaining at Government Court in Pekalongan, 2021</i> .....	223
<b>4.6 SOSIAL LAINNYA .....</b>	<b>224</b>
<b>OTHER SOCIAL AFFAIRS .....</b>	<b>224</b>
4.6.1 Jumlah Desa <sup>1</sup> /Kelurahan yang Mengalami Bencana Alam <sup>2</sup> Menurut Kecamatan di Kota Pekalongan, 2021 .....	224
<i>Number of Villages<sup>1</sup>/Kelurahan that Had Natural Disaster<sup>2</sup> by Subdistrict in Pekalongan Municipality, 2021</i> .....	224
4.6.2 Banyaknya Perkumpulan Kesenian Menurut Kecamatan di Kota Pekalongan, 2020 .....	225
<i>Number of Arts Association by Subdistrict in Pekalongan Municipality, 2020</i> .....	225



	Halaman Page
<i>Karang Taruna</i> .....	227
4.6.3 Banyaknya Pilar-pilar Partisipasi Sosial di Kota Pekalongan, 2020 <i>Number of Social Participation Pillars in Pekalongan Municipality, 2020</i> .....	227
4.6.4 Banyaknya Permasalahan Kesejahteraan Sosial Menurut Kecamatan di Kota Pekalongan, 2020.....	228
<i>Number of Social Prosperity Problem by Subdistrict in Pekalongan Municipality, 2020</i> .....	228
4.6.5 Banyaknya Panti Asuhan Menurut Status dan Anak Asuh di Kota Pekalongan, 2021 .....	233
<i>Number of Orphanage by Status and Carrying Child in Pekalongan Municipality, 2021</i> .....	<b>233</b>
4.6.6 Banyaknya Panti Asuhan Menurut Status dan Jumlah Sasaran Garapan di Kota Pekalongan, 2021 .....	234
<i>Number of Orphanage by Status and Total Working Target in Pekalongan Municipality, 2021</i> .....	<b>234</b>
4.6.7 Banyaknya Pengungsi/Eksodan di Kota Pekalongan, 2021.....	235
<i>Number of Exodus in Pekalongan Municipality, 2021</i> .....	<b>235</b>
4.6.8 Banyaknya Produk Hukum Di Bagian Hukum Setda Kota Pekalongan, 2021 .....	236
<i>Number of Law Product At Division of Law Regional Government Secretariat in Pekalongan Municipality, 2021</i> .....	<b>236</b>
4.6.9 Banyaknya Akte yang Diterbitkan dan Biaya yang Diterima Kantor Kependudukan dan Capil Kota Pekalongan, 2021 .....	237
<i>Number of Certificate Published and Received Cost at Civil Registration Service in Pekalongan Municipality, 2021</i> .....	<b>237</b>
4.6.10 Banyaknya Perkara Yang Diterima dan Diputus Oleh Pengadilan Agama Kota Pekalongan, 2021 .....	242
<i>Number of Cases Which Received and Decided by Religious Courts in Pekalongan Municipality, 2021</i> .....	<b>242</b>
4.6.11 Banyaknya Nikah di Kota Pekalongan, 2021 .....	244
<i>Number of Marriage in Pekalongan Municipality, 2021</i> .....	244
4.6.12 Banyaknya Talak, Cerai dan Rujuk di Kota Pekalongan, 2021 .....	245

	<i>Number of Repudiation, Divorce and Revocation in Pekalongan Municipality, 2021</i> .....	245
4.6.12	Banyaknya Tingkat Kepengurusan Tim Penggerak PKK dan Jumlah Kelompok PKK di Kota Pekalongan, 2021 .....	246
	<i>Number of Level Organizing Driving Team of Empowerment and Family Welfare (EFW) and Total EFW Group in Pekalongan Municipality, 2021</i> .....	246
4.6.13	Jumlah Permohonan Ijin Mendirikan Bangunan oleh Dinas Penanaman Modal dan Pelayanan Terpadu Satu Pintu Kota Pekalongan Tahun Anggaran 2021 .....	247
	<i>Total of Building Permit Request by Investment Agency and Integrated Licencing Service of Pekalongan Municipality, 2021</i> .....	247
4.6.14	Produksi Sertifikat Oleh BPN Kota Pekalongan, 2021 .....	248
	<i>Certificate Issued by National Land Agency Pekalongan Municipality, 2021</i> .....	248
4.6.15	Banyaknya Sarana Kebersihan dan Keadaan Sampah di Kota Pekalongan, 2016 - 2021 .....	249
	<i>Kind of Cleaning Facility and Garbage Condition in Pekalongan Municipality, 2016 - 2021</i> .....	249
4.6.16	Persentase Komposisi Sampah Di Kota Pekalongan, 2019.....	250
	<i>Percentage of Garbage Composition in Pekalongan Municipality, 2019</i>	250
4.6.17	Banyaknya Peristiwa Kebakaran Di Kota Pekalongan, 2021.....	251
	<i>Number of Fire Incident in Pekalongan Municipality, 2021</i> .....	251
	<i>Banyaknya Yang Terbakar.....</i>	252
	<i>The Number Burned.....</i>	252
4.6.18	Banyaknya Bencana Kebakaran, Yang Terbakar, Yang Kehilangan Tempat Tinggal Di Kota Pekalongan, 2017 - 2021 .....	252
	<i>Number of Fire Incident, What Burned, Who to Miss A House in Pekalongan Municipality, 2017 - 2021</i> .....	252
4.6.19	Banyaknya Korban, Taksiran Kerugian Akibat Kebakaran Di Kota Pekalongan, 2017 - 2021 .....	253
	<i>Number of Victim, Damage Estimation From Fire Incident in Pekalongan Municipality, 2017 - 2021</i> .....	253

<b>5.</b>	<b>PERTANIAN, KEHUTANAN, PETERNAKAN, DAN PERIKANAN/ AGRICULTURE, FORESTRY, LIVESTOCK, AND FISHERY .....</b>	<b>255</b>
<b>5.1</b>	<b>TANAMAN PANGAN.....</b>	<b>265</b>
	<b>FOOD CROPS.....</b>	<b>265</b>
5.1.1	Luas Panen , Produktivitas dan Produksi Padi Menurut Kecamatan di Kota Pekalongan (ha), 2019 dan 2021 .....	265
	<i>Harvested Area, Productivity and Production of Paddy By Subdistrict in Pekalongan Municipality (ha), 2019 and 2021.....</i>	265
5.1.2	Produksi Padi <sup>1</sup> dan Beras Menurut Kecamatan di Kota Pekalongan (ha), 2021.....	267
	<i>Paddy an Rice Produstion By Subdistrict in Pekalongan Municipality (ha), 2021.....</i>	267
5.1.3	Luas Panen dan Tambah Tanam Tanaman Pangan Menurut Jenis Tanaman di Kota Pekalongan, 2021 .....	268
	<i>Harvested Area and Increase Planting Food Crops By Kind of Plants in Pekalongan Municipality, 2021.....</i>	268
5.1.4	Luas Lahan Sawah Menurut Kecamatan dan Jenis Pengairan di Kota Pekalongan (ha), 2021 .....	271
	<i>Harvested of Wetland By Subdistrict and Type of Irrigation in Pekalongan Municipality (ha), 2021.....</i>	271
5.1.5	Luas Lahan Tegal/Kebun, Ladang/Huma, dan Lahan yang Sementara Tidak Diusahakan Menurut Kecamatan di Kota Pekalongan (ha), 2021 .....	272
	<i>Area of Dry Field/Garden, Shifting Cultivation Land and Temporarily Unused Land by Subdistrict in Pekalongan Municipality (ha), 2021 ....</i>	272
<b>5.2</b>	<b>HORTIKULTURA.....</b>	<b>273</b>
	<b>HORTICULTURE .....</b>	<b>273</b>
5.2.1	Luas Panen Tanaman Sayuran Menurut Kecamatan dan Jenis Tanaman di Kota Pekalongan (ha), 2020 dan 2021 .....	273
	<i>Harvested Area of Vegetables by Subdistrict and Kind of Plant in Pekalongan Municipality (ha), 2020 and 2021 .....</i>	273
5.2.2	Produksi Tanaman Sayuran Menurut Kecamatan dan Jenis Tanaman di Kota Pekalongan (kuintal), 2019 dan 2021.....	277

	<i>Production of Vegetables by Subdistrict and Kind of Plant in Pekalongan Municipality (quintal), 2019 and 2021 .....</i>	277
5.2.3	Produksi Buah-buahan Menurut Kecamatan dan Jenis Tanaman di Kota Pekalongan (Ton), 2019 and 2021 .....	281
	<i>Production of Fruits by Subdistrict and Kind of Plant in Pekalongan Municipality (Ton), 2019 and 2021 .....</i>	281
<b>5.3</b>	<b>PETERNAKAN .....</b>	<b>284</b>
	<b>ANIMAL HUSBANDARY.....</b>	<b>284</b>
5.3.1	Populasi Ternak Di Kota Pekalongan, 2021.....	284
	<i>Population of Cattle In Pekalongan Municipality, 2021 .....</i>	284
5.3.2	Populasi Unggas Di Kota Pekalongan di Kota Pekalongan, 2021 .....	285
	<i>Population of Poultry in Pekalongan Municipality, 2021 .....</i>	285
5.3.3	Banyaknya Ternak Yang Dipotong dan Produksi Ternak/Unggas Di Kota Pekalongan di Kota Pekalongan, 2017 - 2021 .....	286
	<i>Number of Livestock Slaughtered and Production of Livestock/ Poultry in Pekalongan Municipality, 2017 - 2021 .....</i>	286
5.3.4	Banyaknya Pemerahan Susu dan Peternak Ayam di Kota Pekalongan 2021 .....	287
	<i>Number of Milk Squeezing and Improved Hen Breeder in Pekalongan Municipality 2021.....</i>	287
<b>5.5</b>	<b>PERIKANAN .....</b>	<b>288</b>
	<b>FISHERY .....</b>	<b>288</b>
5.5.1	Produksi Ikan dan Nilai Produksi Perikanan Laut di Kota Pekalongan, 2021 .....	288
	<i>Production of Fish and Value Production of Marine Fishery in Pekalongan Municipality, 2021 .....</i>	288
5.5.2	Produksi Perikanan Darat Tambak Menurut Jenis Ikan di Kota Pekalongan, 2019 .....	289
	<i>Production of Pond Fishery by Kind of Fish In Pekalongan Municipality, 2019.....</i>	289
5.5.3	Produksi Perikanan Darat Kolam Menurut Jenis Ikan di Kota Pekalongan, 2019 .....	291

	<i>Production of Fresh Water Fishery by Kind of Fish In Pekalongan Municipality, 2019</i> .....	291
5.5.4	Banyaknya Bongkar Muat Kapal Perikanan di Pelabuhan Perikanan Nusantara Pekalongan, 2021 .....	293
	<i>Number of Unloaded Fishery Ships in Nusantara Fishing Port of Pekalongan, 2021</i> .....	293
5.5.5	Harga dan Produksi Rata-rata Ikan Di Pelabuhan Pekalongan, 2021 .....	294
	<i>Number of Fishery Ships In Nusantara Fishing Port Pekalongan, 2021</i> .....	294
5.5.6	Jumlah Perbekalan Kapal Perikanan di Pelabuhan Perikanan Nusantara Pekalongan, 2021 .....	295
	<i>Supply of Fishing Boats Logistic In Nsantara Fishing Port Pekalongan, 2021</i> .....	295
5.5.7	Jumlah Rumah Tangga Perikanan Budidaya Menurut Kecamatan dan Jenis Budidaya di Kota Pekalongan, 2019 .....	297
	<i>Number of Aquaculture Hoseholds by Subdistrict and Type of Aquaculture In Pekalongan Municipality, 2019</i> .....	297
<b>6.</b>	<b>INDUSTRI, PERTAMBANGAN, DAN ENERGI/INDUSTRY, MINING, AND ENERGY</b> .....	<b>299</b>
<b>6.1</b>	<b>LISTRIK</b> .....	<b>305</b>
	<b>ELECTRICITY</b> .....	<b>305</b>
6.1.1	Jumlah Pelanggan Listrik, Daya dan Pemakaian di Kota Pekalongan, 2021 .....	305
	<i>Number of Electricity Customers, Power and Consumnption in Pekalongan Municipality, 2021</i> .....	305
6.1.2	Banyaknya Pelanggan Listrik PLN Menurut Macam Penggunaan di Kota Pekalongan, 2021 .....	306
	<i>Number of Electricity Customers of PLN by Kind of Use in Pekalongan Municipality, 2021</i> .....	306
6.1.3	Jumlah Biaya Beban, Pemakaian KWh dan KVARH di Kota Pekalongan, 2021 .....	307
	<i>Cost of Abonemen and Consumnption KWH and KVARH in Pekalongan Municipality, 2021</i> .....	307
<b>6.2</b>	<b>AIR MINUM</b> .....	<b>308</b>

	Halaman Page
<b>WATER SUPPLY</b> .....	<b>308</b>
6.2.1 Banyaknya Pelanggan dan Air yang Disalurkan Menurut Kecamatan di Kota Pekalongan, 2021 .....	308
<i>Number of Customers and Distributed Water by Subdistrict in Pekalongan Municipality, 2021</i> .....	308
<b>6.3 INDUSTRI</b> .....	<b>309</b>
<b>INDUSTRY</b> .....	<b>309</b>
6.3.1 Jumlah Perusahaan Menurut Badan Hukum di Kota Pekalongan, 2017 - 2021 .....	309
<i>Number of Establishment by The Type of Business Entity in Pekalongan Municipality, 2017 - 2021</i> .....	309
<b>7. PARIWISATA/TOURISM</b> .....	<b>311</b>
<b>7.1 HOTEL</b> .....	<b>317</b>
<b>HOTELS</b> .....	<b>317</b>
7.1.1 Banyaknya Perusahaan Akomodasi Di Kota Pekalongan, 2021 .....	317
<i>Number of Accomodation Establishment In Pekalongan Municipality, 2021</i> .....	317
7.1.1 Banyaknya Kamar Hotel Di Kota Pekalongan, 2021 .....	318
<i>Number of Hotel Rooms In Pekalongan Municipality, 2021</i> .....	318
7.1.3 Banyaknya Tempat Tidur Hotel Di Kota Pekalongan, 2021 .....	319
<i>Number of Hotel Bed In Pekalongan Municipality, 2021</i> .....	319
7.1.4 Jumlah Rumah Makan/Restoran Menurut Kecamatan di Kota Pekalongan, 2018 – 2021 .....	320
<i>Number of Restaurants by Subdistrict in Pekalongan Municipality, 2018 – 2021</i> .....	320
<b>7.2 PARIWISATA</b> .....	<b>321</b>
<b>TOURISM</b> .....	<b>321</b>
7.2.1 Banyaknya Pengunjung Wisata dan Pendapatan Obyek Wisata di Kota Pekalongan, 2021 .....	321
<i>Number of Guest and Income of Tourism Places in Pekalongan Municipality, 2021</i> .....	321

<b>8.</b>	<b>TRANSPORTASI DAN KOMUNIKASI/TRANSPORTATION AND COMMUNICATION .....</b>	<b>325</b>
<b>8.1</b>	<b>TRANSPORTASI .....</b>	<b>330</b>
	<b>TRANSPORTATION .....</b>	<b>330</b>
8.1.1	Panjang Jalan <sup>1</sup> Menurut Tingkat Kewenangan Pemerintahan di Kota Pekalongan (km), 2019–2021 .....	330
	<i>Length of Roads<sup>1</sup> by Level of Government Authority in Pekalongan Municipality (km), 2019–2021 .....</i>	<i>330</i>
<b>8.2</b>	<b>SARANA KENDARAAN.....</b>	<b>331</b>
	<b>VEHICLE FACILITIES .....</b>	<b>331</b>
8.2.1	Jumlah Kendaraan Bermotor di Kota Pekalongan, 2021 .....	331
	<i>Number of Motor Vehicle in Pekalongan Municipality, 2021 .....</i>	<i>331</i>
<b>8.3</b>	<b>KERETA API .....</b>	<b>332</b>
	<b>TRAIN.....</b>	<b>332</b>
8.3.1	Banyaknya Penumpang yang Naik Kereta Api Melalui Stasiun KA Kota Pekalongan, 2021 .....	332
	<i>Number of Train Passangers from Pekalongan Railway Station, 2021.</i>	<i>332</i>
<b>8.4</b>	<b>STNK .....</b>	<b>333</b>
	<b>VEHICLE REGISTRATION CERTIFICATE .....</b>	<b>333</b>
8.4.1	Banyaknya STNK Pertama, Perpanjangan dan Mutasi Yang Dikeluarkan Dipenda Prov. Jateng UPPD Kota Pekalongan, 2021 ....	333
	<i>Number of First VRC, Lenghten and Mutation Published by Regional Income Service of Middle Java in Pekalongan Municipality, 2021.....</i>	<i>333</i>
<b>8.5</b>	<b>TELEPON DAN POS .....</b>	<b>335</b>
	<b>PHONE AND POST.....</b>	<b>335</b>
8.5.1	Jumlah Pelanggan Telepon dan Internet PT Telkom Pekalongan, 2021 .....	335
	<i>Number of Telephone and Internet Customer From PT Telkom Pekalongan, 2021.....</i>	<i>335</i>
8.5.2	Sambungan Telepon Terpasang Menurut Kecamatan di Kota Pekalongan, 2021 .....	336

	Halaman Page
	<i>Number of Connection Telephone Discharged by Districts in Pekalongan Municipality, 2021</i> ..... 336
8.5.3	Jumlah Kantor Pos Pembantu Menurut Kecamatan di Kota Pekalongan, 2018–2021 ..... 337
	<i>Number of Post Offices Subsidiaries by Subdistrict in Pekalongan Municipality, 2018–2021</i> ..... 337
<b>9.</b>	<b>PERBANKAN, KOPERASI, DAN HARGA-HARGA/BANKING, COOPERATIVE, AND PRICES</b> ..... <b>339</b>
<b>9.1</b>	<b>ASURANSI</b> ..... <b>344</b>
	<b>INSURANCE</b> ..... <b>344</b>
9.1.1	Banyaknya Penerima Pensiun pada PT Taspen (Persero) Cabang Pekalongan, 2021 ..... 344
	<i>Number of Pension Receiver at PT Taspen Pekalongan, 2021</i> ..... 344
9.1.2	Banyaknya Pembayaran Klaim Dirinci Menurut UU No. 33 dan UU No. 34 Tahun 1964 Pada PT Jasa Raharja (Persero) Pekalongan, 2021 350
	<i>Number of Claim Payment at PT Jasa Raharja Pekalongan Municipality, 2021</i> ..... 350
<b>9.2</b>	<b>KEUANGAN</b> ..... <b>351</b>
	<b>FINANCE</b> ..... <b>351</b>
9.2.1	Realisasi Penerimaan Kantor Pelayanan Perbendaharaan Negara Pekalongan, 2021 ..... 351
	<b><i>Income Realization of Kantor Pelayanan Perbendaharaan Negara Pekalongan Municipality, 2021</i></b> ..... <b>351</b>
9.2.2	Realisasi Pengeluaran Negara Lewat Kantor Pelayanan ..... 352
	Perbendaharaan Negara Kota Pekalongan, 2021 ..... 352
	<b><i>Government Expenditure Realization by Kantor Pelayanan</i></b> ..... <b>352</b>
	Perbendaharaan Negara Pekalongan Municipality, 2021 ..... 352
9.2.2	Realisasi Pengeluaran Negara Lewat Kantor Pelayanan ..... 353
	Perbendaharaan Negara Kota Pekalongan, 2021 ..... 353
	<b><i>Government Expenditure Realization by Kantor Pelayanan</i></b> ..... <b>353</b>
	Perbendaharaan Negara Pekalongan Municipality, 2021 ..... 353
<b>9.3</b>	<b>BPJS KETENAGAKERJAAN</b> ..... <b>354</b>



	Halaman Page
<b>EMPLOYMENT SOCIAL SECURITY ADMINISTRATOR .....</b>	<b>354</b>
9.3.1 Penerimaan Iuran dan Pembayaran Jaminan pada .....	354
BPJS Ketenagakerjaan Cabang Pekalongan, 2021 .....	354
Premium Receipt and Guarantee Payment at BPJS Employment Pekalongan Branch, 2021 .....	354
<b>9.4 PEGADAIAN .....</b>	<b>355</b>
<b>PAWNSHOP .....</b>	<b>355</b>
9.4.1 Banyaknya Pelelangan dan Sisa Tunggakan pada Cabang Perum Pegadaian Syariah ULGS Pekalongan, 2021 .....	355
<i>Number of Auctions and Unpaid Rest at Government Pawnshop Syariah ULGS of Pekalongan, 2021 .....</i>	<i>355</i>
9.4.4 Banyaknya Pemberian Kredit dan Pelunasan pada Cabang Perum Pegadaian Syariah ULGS Pekalongan, 2021 .....	356
<i>Number of Credit and Paid at Government Pawnshop Syariah ULGS of Pekalongan, 2021 .....</i>	<i>356</i>
9.4.3 Banyaknya Pelelangan dan Sisa Tunggakan pada Cabang Perum Pegadaian Alun-alun Pekalongan, 2021 .....	357
<i>Number of Auctions and Unpaid Rest at Government Pawnshop of Pekalongan, Alun-alun Branch, 2021 .....</i>	<i>357</i>
9.4.4 Banyaknya Pemberian Kredit dan Pelunasan pada Cabang Perum Pegadaian Alun-alun Pekalongan, 2021 .....	358
<i>Number of Credit and Paid at Government Pawnshop of Pekalongan, Alun-alun Branch, 2021 .....</i>	<i>358</i>
<b>9.5 KOPERASI.....</b>	<b>359</b>
<b>COOPERATIVE .....</b>	<b>359</b>
9.5.1 Jumlah Koperasi Aktif Menurut Kecamatan di Kota Pekalongan, 2018–2021 .....	359
<i>Number of Active Cooperative by Subdistrict in Pekalongan Municipality, 2018–2021 .....</i>	<i>359</i>
9.5.2 Jumlah Koperasi Menurut Jenis Koperasi dan Kecamatan di Kota Pekalongan, 2021 .....	360
<i>Number of Cooperative by Kind of Cooperative and Subdistrict in Pekalongan Municipality, 2021 .....</i>	<i>360</i>

<b>10.</b>	<b>PENGELUARAN PENDUDUK/POPULATION EXPENDITURE .....</b>	<b>361</b>
10.1	Rata-rata Pengeluaran per Kapita Sebulan Menurut Kelompok Komoditas (rupiah) di Kota Pekalongan, 2020 dan 2021 .....	367
	<i>Monthly Average Expenditure per Capita by Commodity Group (rupiahs) in Pekalongan Municipality, 2020 and 2021 .....</i>	<i>367</i>
10.2	Persentase Pengeluaran per Kapita Sebulan Menurut Kelompok Komoditas di Kota Pekalongan, 2020 dan 2021 .....	368
	<i>Percentage of Monthly Expenditure per Capita by Commodity Group in Pekalongan Municipality, 2020 and 2021 .....</i>	<i>368</i>
10.3	Persentase Penduduk Menurut Golongan Pengeluaran Per Kapita Sebulan di Kota Pekalongan, 2021 .....	369
	<i>Percentage of Population by Class of Monthly Expenditure per Capita in Pekalongan Municipality, 2021 .....</i>	<i>369</i>
<b>11.</b>	<b>PERDAGANGAN/TRADE .....</b>	<b>370</b>
11.1	Jumlah Sarana Perdagangan Menurut Jenisnya di Kota Pekalongan, 2018–2021 .....	378
	<i>Number of Trading Facilities by Type of Facility in Pekalongan Municipality, 2018–2021 .....</i>	<i>378</i>
11.1.2	Data Tempat Usaha di Pasar se Kota Pekalongan, 2021.....	379
	<i>Place of Business in The Market's Pekalongan Municipality, 2021 .....</i>	<i>379</i>
11.1.3	Jumlah Pasar Modern Menurut Kecamatan dan Jenisnya di Kota Pekalongan, 2021 .....	380
	<i>Number of Modern Market by Subdistrict and Type of Facility in Pekalongan Municipality, 2021 .....</i>	<i>380</i>
<b>11.2</b>	<b>EKSPOR .....</b>	<b>381</b>
	<b>EXPORT.....</b>	<b>381</b>
11.2.1	Volume dan Nilai Ekspor Kota Pekalongan, 2021 .....	381
	<i>Export Volume and Value Pekalongan Municipality, 2021 .....</i>	<i>381</i>
<b>12.</b>	<b>SISTEM NERACA REGIONAL/SYSTEM OF REGIONAL ACCOUNTS</b>	<b>382</b>
12.1.	Produk Domestik Regional Bruto Atas Dasar Harga Berlaku Menurut Lapangan Usaha di Kota Pekalongan (juta rupiah), 2017–2021 .....	392

	<i>Gross Regional Domestic Product at Current Market Prices by Industry in Pekalongan Municipality (million rupiahs), 2017–2021.....</i>	392
12.2	Produk Domestik Regional Bruto Atas Dasar Harga Konstan 2010 Menurut Lapangan Usaha di Kota Pekalongan (juta rupiah), 2017–2021 .....	394
	<i>Gross Regional Domestic Product at 2010 Constant Market Prices by Industry in Pekalongan Municipality (million rupiahs), 2017–2021.....</i>	394
12.3	Distribusi Persentase Produk Domestik Regional Bruto Atas Dasar Harga Berlaku Menurut Lapangan Usaha di Kota Pekalongan, 2017–2021 .....	396
	<i>Percentage Distribution of Gross Regional Domestic Product at Current Market Prices by Industry in XXX Regency/Municipality, 2017–2021 .....</i>	396
12.4	Laju Pertumbuhan Produk Domestik Regional Bruto Atas Dasar Harga Konstan 2010 Menurut Lapangan Usaha di Kota Pekalongan (persen), 2017–2021.....	398
	<i>Growth Rate of Gross Regional Domestic Product at 2010 Constant Market Prices by Industry in Pekalongan Municipality (percent), 2017–2021 .....</i>	398
12.5	Produk Domestik Regional Bruto Atas Dasar Harga Berlaku Menurut Jenis Pengeluaran di Kota Pekalongan (juta rupiah), 2017–2021 .....	400
	<i>Gross Regional Domestic Product at Current Market Prices by Type of Expenditure in Pekalongan Municipality (million rupiahs), 2017–2021 .....</i>	400
12.6	Produk Domestik Regional Bruto Atas Dasar Harga Konstan 2010 Menurut Jenis Pengeluaran di Kota Pekalongan (miliar rupiah), 2017–2021 .....	401
	<i>Gross Regional Domestic Product at 2010 Constant Market Prices by Type of Expenditure in Pekalongan Municipality (billion rupiahs), 2017–2021 .....</i>	401
<b>13.</b>	<b>PERBANDINGAN ANTAR KABUPATEN/KOTA/ REGENCY/ MUNICIPAL COMPARISON.....</b>	<b>402</b>

13.1	Jumlah Penduduk Menurut Kabupaten/Kota di Provinsi Jawa Tengah, 2017 – 2021 .....	408
	<i>Population by Regency/Municipality in Jawa Tengah Province, 2017 – 2021 .....</i>	408
13.2	Laju Pertumbuhan Produk Domestik Regional Bruto Atas Dasar Harga Konstan 2010 Menurut Kabupaten/Kota di Provinsi Jawa Tengah (persen), 2017 – 2021 .....	409
	<i>Rate of Growth of Gross Regional Domestic Products at Constant 2010 Prices by Regency/Municipality in Jawa Tengah Province(percent), 2017 – 2021 .....</i>	409
13.3	Jumlah Penduduk Miskin Menurut Kabupaten/Kota di Provinsi Jawa Tengah (ribu), 2017 – 2021 .....	410
	<i>Number of Poor Population by Regency/Municipality in Jawa Tengah Province (thousand), 2017 – 2021 .....</i>	410
13.4	Indeks Pembangunan Manusia Menurut Kabupaten/Kota di Provinsi Jawa Tengah, 2017 – 2021 .....	411
	<i>Human Development Index by Regency/Municipality in Jawa Tengah Province, 2017 – 2021 .....</i>	411
13.5	Persentase Penduduk Miskin Menurut Kabupaten/Kota di Provinsi Jawa Tengah, 2017 – 2021 .....	412
	<i>Percentage of Poor Population by Regency/Municipality in Jawa Tengah Province, 2017 – 2021 .....</i>	412
13.6	Tingkat Pengangguran Terbuka (TPT) dan Tingkat Partisipasi Angkatan Kerja (TPAK) Menurut Kabupaten/Kota di Provinsi Jawa Tengah, 2019 – 2021 .....	413
	<i>Unpemployment Rate (UR) and Labour Force Participation Rate (LFPR) by Regency/Municipality in Jawa Tengah Province, 2019 – 2021 .....</i>	413
13.7	Jumlah Penduduk Berumur 15 Tahun Ke Atas Menurut Kabupaten/Kota dan Jenis Kegiatan Selama Seminggu Yang Lalu di Provinsi Jawa Tengah, 2021 .....	415
	<i>Unpemployment Rate (UR) and Labour Force Participation Rate (LFPR) by Regency/Municipality in Jawa Tengah Province, 2021 .....</i>	415

<https://pekalongankota.bps.go.id>

<https://pekalongankota.bps.go.id>

<https://pekalongankota.bps.go.id>

## DAFTAR GAMBAR/LIST OF FIGURES

Halaman  
Page

### DAFTAR TABEL/LIST OF TABLES

1.1	Curah Hujan Kota Pekalongan .....	7
	<i>Rainfall of Pekalongan Municipality .....</i>	<i>7</i>
2.1	<b>Jumlah ASN di Kota Pekalongan menurut Tingkat Pendidikan .....</b>	<b>23</b>
	<i>Number of Civil Servant by Education .....</i>	<i>23</i>
3.1	Persentase Penduduk menurut Kecamatan, 2021 .....	56
	<i>Percentage of Population by Subdistrict 2021 .....</i>	<i>56</i>

<https://pekalongankota.bps.go.id>



<https://pekalongankota.bps.go.id>



## PENJELASAN UMUM/EXPLANATORY NOTES

Tanda-tanda, satuan-satuan, dan lain-lainnya yang digunakan dalam publikasi ini adalah sebagai berikut:

*Symbols, measurement units, and acronyms which are used in this publication, are as follows:*

### 1. TANDA-TANDA/SYMBOLS

Data tidak tersedia/ <i>Data not available</i> .....	: ...
Tidak ada atau nol / <i>Null or zero</i> .....	: -
Data dapat diabaikan/ <i>Data negligible</i> .....	: 0
Tanda decimal/ <i>Decimal point</i> .....	: ,
Data tidak dapat ditampilkan/ <i>Not applicable</i> .....	: NA
Angka estimasi/ <i>Estimated figures</i> .....	: e
Angka diperbaiki/ <i>Revised figures</i> .....	: r
Angka sementara/ <i>Preliminary figures</i> .....	: x
Angka sangat sementara/ <i>Very preliminary figures</i> .....	: xx
Angka sangat sangat sementara/ <i>Very very preliminary figures</i> .....	: xxx

### 2. SATUAN/UNITS

barel/ <i>barrel</i> .....	: 158,99 liter/ <i>litres</i> = 1/6,2898 m <sup>3</sup>
hektar (ha)/ <i>hectare (ha)</i> .....	: 10 000 m <sup>2</sup>
kilometer (km)/ <i>kilometres (km)</i> .....	: 1 000 meter/ <i>meters (m)</i>
knot/ <i>knot</i> .....	: 1,8523 km/jam ( <i>km/hour</i> )
kuintal/ <i>quintal</i> .....	: 100 kg
KWh .....	: 1 000 Watt <i>hour</i>
MWh .....	: 1 000 KWh
liter (untuk beras)/ <i>litre (for rice)</i> .....	: 0,80 kg
MMSCF .....	: 1/35,3 m <sup>3</sup>
metrik ton (m.ton)/ <i>metric ton (m. ton)</i> .....	: 0,98421 long ton = 1 000 kg
ons/ <i>ounce</i> .....	: 28,31 gram/ <i>grams</i>
ton .....	: 1 000 kg

Satuan lain: buah, dus, butir, helai/lembar, kaleng, batang, pulsa, ton kilometer (ton-km), jam, menit, persen (%).

*Other units: unit, pack, pieces, sheet, tin, pulse, ton-kilometres(ton-km), hour, minute, percent (%).*

Perbedaan angka di belakang koma disebabkan oleh pembulatan angka.

*The difference in decimal numbers is caused by rounding.*



## DAFTAR SINGKATAN/ LIST OF ABBREVIATIONS

SI	: Stasiun Iklim
SIMPK	: Stasiun Meteorologi Pertanian Khusus
t.t	: Tempat tidur
BCG	: Bacillus Calmette Guerin
DPT	: Difteri, Pertusis, Tetanus
TT	: Tetanus Toxoid
IOT	: Industri Obat Tradisional/ <i>Traditional Medicine Industry</i>
IKOT	: Industri Kecil Obat Tradisional/ <i>Traditional Medicine Small</i>
Alkes	: Alat kesehatan/ <i>Health Kits</i>
PKRT	: Perbekalan Kesehatan Rumah tangga/ <i>Household Health Logistics</i>
Kompl	: Komplemen/ <i>Complement</i>
IRTP	: Industri Pangan Produksi Rumah Tangga/ <i>Foods Home Industry</i>
PBF	: Pedagang Besar Farmasi/ <i>Pharmacy Whole-seller</i>
GFK	: Gudang Farmasi Kab/Kota/Regency/ <i>Municipality Pharmacy Warehouse</i>
RB	: Rumah Bersalin/ <i>Delivery House</i>
Pustu	: Puskesmas pembantu/ <i>Auxiliary Public Health Center</i>
BP	: Balai Pengobatan/ <i>Polyclinic</i>
TPS	: Tempat Pembuangan Sementara / <i>landfill</i>
Jamkesmas	: Jaminan kesehatan masyarakat miskin/ <i>Poor public health insurance</i>
PJKMU	: Program Jaminan Kesehatan Masyarakat Umum
SIUP	: Surat Ijin Usaha Perdagangan/ <i>Trading Permission Letter</i>
TDP	: Tanda Daftar Perusahaan/ <i>Company Registration Identity</i>
API	: Angka Pengenal Importir/ <i>Importer's Identity Number</i>



## Statistik Kunci, 2019–2021 Key Statistics, 2019–2021

Rincian/Description	Satuan/Unit	2019	2020	2021
(1)	(2)	(3)	(4)	(5)
<b>SOSIAL/SOCIAL</b>				
Penduduk <sup>1</sup> /Population <sup>1</sup>	juta/million			
Laju Pertumbuhan Penduduk <sup>1</sup> /Population Growth <sup>1</sup>	%			
Angka Harapan Hidup <sup>1-e</sup> /Life Expectancy Rate <sup>1</sup>	tahun/years			
Angka Melek Huruf Usia 15+/Literacy Rate Aged 15+	%			
Tingkat Partisipasi Angkatan Kerja -TPAK <sup>2,3</sup> Labour Force Participation Rate-LFPR <sup>2,3</sup>	%			
Tingkat Pengangguran Terbuka-TPT <sup>2,3</sup> Unemployment Rate-UR <sup>2,3</sup>	%			
Penduduk Miskin <sup>4</sup> /Poor People <sup>4</sup>	juta/million			
Persentase Penduduk Miskin <sup>4</sup> Percentage of Poor People <sup>4</sup>	%			
Indeks Pembangunan Manusia-IPM <sup>5</sup> Human Development Index <sup>5</sup>	—			
<b>EKONOMI/ECONOMIC</b>				
Produk Domestik Regional Bruto (PDRB) Harga Berlaku <sup>6</sup> Gross Regional Domestic Bruto (GRDP) at Current Price <sup>6</sup>	triliun rupiah trillion rupiahs			
Laju Pertumbuhan Ekonomi <sup>7</sup> /Economic Growth <sup>7</sup>	%			
PDRB Per Kapita Harga Berlaku <sup>6,8</sup> Per Capita of GRDP at Current Price <sup>6,8</sup>	juta rupiah million rupiahs			

Catatan/Notes: <sup>1</sup> Data 2019 hasil ..... Data 2020 hasil Hasil Sensus Penduduk (SP) 2020 (September). Data 2021 hasil ...../The 2019 data was the result of ..... The 2020 data was the result of 2020 Population Census (September). The 2021 data was the result of ....

<sup>2</sup> Kondisi Agustus/Condition at August

<sup>3</sup> Menggunakan penimbang hasil proyeksi penduduk Survei Penduduk Antar Sensus (SUPAS) 2015/Weighted by the population projection results of the Intercensal Population Survey (SUPAS) 2015

<sup>4</sup> Kondisi Maret/Condition at March

<sup>5</sup> Sejak tahun 2010, IPM dihitung dengan metode baru. Komponen IPM metode baru adalah angka harapan hidup saat lahir, harapan lama sekolah, rata-rata lama sekolah, dan pengeluaran per kapita/Since 2010, HDI was calculated using new method. New HDI component are life expectancy at birth, expected years of schooling, means years of schooling, and expenditure per capita

<sup>6</sup> Mulai tahun 2010 mengadopsi System of National Account 2008 (SNA 2008)/Since 2010 is in line with System of National Account 2008 (SNA 2008)

<sup>7</sup> Menggunakan tahun dasar 2010 (2010=100)/Using 2010 base year (2010=100)

<sup>8</sup> Menggunakan proyeksi penduduk berdasarkan hasil SP2010/Using population projection based on SP2010





1

Geografi dan Iklim

*Geography and Climate*

Tahukah  
Kamu ?

**Pekalongan Utara**

.....  
merupakan Kecamatan  
dengan luas wilayah  
**terbesar**  
di Kota Pekalongan

**14,88 km<sup>2</sup>**

(32,88 persen dari luas wilayah Kota Pekalongan)



Curah Hujan Tertinggi

Februari

**1 309 mm**



Curah Hujan Terendah

Oktober

**43 mm**



Badan Pusat Statistik  
Kota Pekalongan



**PENJELASAN TEKNIS**

1. Badan Pusat Statistik (BPS) telah melakukan pendataan Potensi Desa (Podes) sejak tahun 1980. Sejak saat itu, Podes dilaksanakan secara rutin untuk mendukung kegiatan Sensus Penduduk, Sensus Pertanian, ataupun Sensus Ekonomi. Dengan demikian, fakta penting terkait ketersediaan infrastruktur dan potensi yang dimiliki oleh setiap wilayah dapat dipantau perkembangannya secara berkala dan terus menerus.
2. Sejak tahun 2008, pendataan Podes mengalami perubahan dengan adanya penambahan kuesioner suplemen kecamatan dan kabupaten/kota. Penambahan kuesioner tersebut bertujuan untuk meningkatkan manfaat data Podes bagi para konsumen data dan pemerintah daerah dalam perencanaan pembangunan wilayah.
3. Data Podes merupakan satu-satunya sumber data kewilayahan yang muatannya beragam dan memberi gambaran tentang situasi pembangunan suatu wilayah (regional). Ini berbeda dengan data dari hasil pendekatan rumah tangga yang lebih menekankan pada dimensi aktivitas sektoral. Keduanya sama penting dan menjadi kekayaan BPS.

**TECHNICAL NOTES**

1. *BPS-Statistics Indonesia has already recorded village potential (Podes) since 1980. Since then, Podes regularly implemented to support the activities of the Population Census, Agriculture Census, or Economic Census. Thus, important facts related to the availability of infrastructure and the potential possessed by each region can be monitored regularly and continually.*
2. *Since 2008, Podes has been changed especially in providing additional information from subdistrict and regency/municipality, using separate questionnaires. The goal of these changes is to provide more benefits for data users and local government in regional development planning.*
3. *Podes data is the only one source of spatial data consisting of various information and providing a picture of development progress in a region. The Podes data are different from data resulted from household surveys focusing on the dimension of sectoral activities. Both kind of data are important and become the trade mark of BPS on the data richness aspect.*

4. Cakupan Wilayah

Pencacahan Podes dilakukan secara sensus terhadap seluruh wilayah administrasi pemerintahan terendah setingkat desa (yaitu desa, kelurahan, nagari, Unit Permukiman Transmigrasi (UPT)) yang masih dibina oleh Kementerian terkait. Berdasarkan hasil Podes 2016, ada sebanyak 82.190 wilayah setingkat desa yang tersebar di 511 kabupaten/kota.

5. Metode Pengumpulan Data

Pengumpulan data Podes 2016 dilakukan melalui wawancara langsung oleh petugas terlatih dengan narasumber yang relevan. Petugas adalah aparatur, atau mitra kerja BPS Kabupaten/ Kota, sedangkan narasumber adalah kepala desa/lurah atau narasumber lain yang memiliki pengetahuan terhadap wilayah target pencacahan.

4. Podes Coverage

*Podes enumeration is implemented as a census of the lowest governmental administrative region equivalent to village (i.e. village, sub-district, nagari, and Transmigration Settlement Unit which is still fostered by the relevant ministries). There were 82,190 village-level areas spread over 511 regencies/municipalities based on the result of Podes 2016.*

5. Method of Data Collection

*Data collection of Podes 2016 carried out through direct interviews by trained personnel with relevant respondents. The interviewers are BPS Regency/City personnel or partners, meanwhile, the selected respondents are the village head/sub-district head or other respondents who have the knowledge towards the target area of enumeration.*

**ULASAN**

1. Keadaan Geografis Kota Pekalongan terletak di dataran rendah pantai utara Pulau Jawa, dengan ketinggian kurang lebih 1 meter di atas permukaan laut dengan posisi geografis antara 6 50' 42" s.d. 6 55' 44" Lintang Selatan dan 109 37' 55" s.d. 109 42' 19" Bujur Timur serta dengan koordinat fiktif 510.00 - 518.00 Km membujur dan 517.75 - 526.75 Km melintang.

Batas wilayah secara administratif adalah:

Utara : Laut Jawa  
Timur : Kab. Batang  
Selatan : Kab. Pekalongan, Kab. Batang  
Barat : Kab. Pekalongan

Keadaan tanah di Kota Pekalongan berwarna agak kelabu dengan jenis tanah Aluvial yohidromorf.

Jarak terjauh dari Utara ke Selatan  $\pm$  9 Km dan dari Barat ke Timur  $\pm$  7 Km. Luas Kota Pekalongan adalah sekitar 45.25 Km<sup>2</sup>

Jarak dari Kota Pekalongan ke beberapa kota adalah:

1.	Semarang	: 101 Km
2.	Jakarta	: 384 Km
3.	Bandung	: 266 Km
4.	Surabaya	: 488 Km
5.	Yogyakarta	: 219 Km
6.	Kajen	: 28 Km
7.	Batang	: 8 Km
8.	Pemalang	: 35 Km
9.	Tegal	: 65 Km
10.	Slawi	: 80 Km

**DESCRIPTION**

1. *Geographical Condition Pekalongan Municipality located in lowland plain of North Java Island's beach. It was 1 meter high over level of the sea and located between 6 50' 42" s.d. 6 55' 44" South Latitude and 109 37' 55" s.d. 109 42' 19" East Longitude, that also has fictive coordinate 510.00 - 518.00 Km straight dan 517.75 - 526.75 Km across.*

*The administrative borders are:*  
North : Java Ocean  
East : Batang Regency  
South : Pekalongan Regency, Batang Regency  
West : Pekalongan Regency

*The land condition in Pekalongan Municipality is greyish and the kind of land is alluvial yohidromorf.*

*The largest distance from North to South is  $\pm$  9 Km and from West to East is  $\pm$  7 Km. Pekalongan has total area 45.25 Km<sup>2</sup>*

*The distance from Pekalongan Municipality to the other town are:*

1.	Semarang	: 101 Km
2.	Jakarta	: 384 Km
3.	Bandung	: 266 Km
4.	Surabaya	: 488 Km
5.	Yogyakarta	: 219 Km
6.	Kajen	: 28 Km
7.	Batang	: 8 Km
8.	Pemalang	: 35 Km
9.	Tegal	: 65 Km
10.	Slawi	: 80 Km
11.	Brebes	: 78 Km

2. *Number of*

11. Brebes : 78 Km

2. Banyaknya Hari Hujan dan Curah Hujan

Curah hujan dipengaruhi oleh keadaan iklim, geografi dan perputaran/pertemuan arus udara. Jumlah hari dan curah hujan selama setahun sangat bervariasi. Selama kurun waktu 5 tahun terakhir, jumlah curah hujan pada tahun 2017 merupakan yang paling sedikit, yaitu hanya 1 647 mm<sup>3</sup>. Pada tahun 2021 jumlah curah hujan selama setahun sebesar 3 303 mm<sup>3</sup>. Jumlah hari hujan pada tahun 2021 adalah 124 hari, paling banyak adalah bulan Februari yaitu 25 hari hujan selama sebulan dan paling sedikit adalah bulan Juni hanya 3 hari hujan selama sebulan.

3. Penggunaan Tanah

Secara administratif Kota Pekalongan terbagi dalam 4 kecamatan dengan luas wilayah 4 525 Ha atau 0.14 persen dari luas wilayah Jawa Tengah (luas wilayah Jawa Tengah 3 254 ribu Ha). Kecamatan paling luas adalah Pekalongan Utra sekitar 33 persen dari luas Kota Pekalongan ( 1 488 Ha) dan kecamatan paling kecil adalah Pekalongan Timur sekitar 21 persen dari luas Kota Pekalongan (952 Ha).

day in rains and rainfall

Rainfall influenced by climatic conditions, geography and air flow velocity. The number of rainy days and rainfall for a year is very various. During the last 5 years, the least amount of rainfall is in 2017 wich is 1 647 mm<sup>3</sup>. In 2021 the amount of rainfall for a year is 3 303 mm<sup>3</sup>. The number of rainy days in 2021 is 124 days, the most is February, which is 25 rainy days for a month and the least is June, only 3 rainy days for a month.

3. Land Using

In terms of administrative , Pekalongan Municipality is devided into 4 district, with the total area of 4 525 Ha or around 0.14 percent from the total area of Central Java Provinces (Total area of Central Java Provinces is 3 254 thousand Ha). The most extensive district is North Pekalongan with around 33 percent of the total area of Pekalongan Municipality (1 488 Ha) and the smallest district is East Pekalongan with around 21 percent of the total area of Pekalongan Municipality (952 Ha)

**Gambar 1.1** Luas Daerah menurut Kecamatan (%), 2021  
**Figures 1.1** Area of Subdistrict (%), 2021

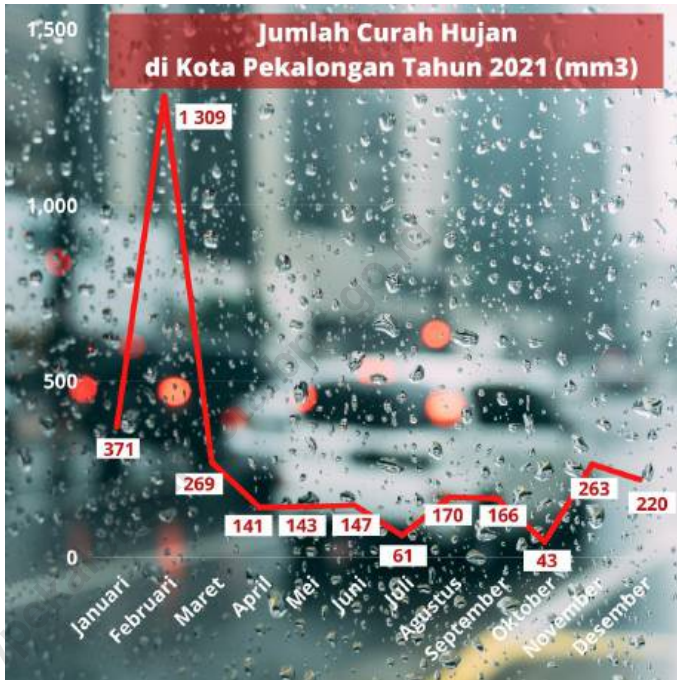

Catatan/Note: ...

Sumber/Source: Bagian Pemerintahan/Administration Section of Setda Pekalongan Municipality





## 1.1 KEADAAN GEOGRAFI GEOGRAPHY CONDITION

**Tabel** 1.1.1 **Luas Daerah dan Jumlah Pulau Menurut Kecamatan di Kota Pekalongan, 2021**  
**Table** 1.1.1 **Total Area and Number of Islands by Subdistrict in Pekalongan Municipality, 2021**

Kecamatan Subdistrict	Ibukota Kecamatan Capital of Subdistrict	Luas Total Area (km <sup>2</sup> /sq.km)
(1)	(2)	(3)
010. Pekalongan Barat	Tirto	10,05
020. Pekalongan Timur	Poncol	9,52
030. Pekalongan Selatan	Kuripan Yosorejo	10,80
040. Pekalongan Utara	Panjang Wetan	14,88
Kota Pekalongan		45,25

Lanjutan Tabel/*Continued Table 1.1.1*

Kecamatan <i>Subdistrict</i>	Persentase terhadap Luas Kota <i>Percentage to Municipal Area</i>	Jumlah Pulau <i>Number of Islands</i>
(1)	(4)	(5)
010. Pekalongan Barat	22.21	-
020. Pekalongan Timur	21.04	-
030. Pekalongan Selatan	23.87	-
040. Pekalongan Utara	32.88	-
Kota Pekalongan	<b>100.00</b>	-

Catatan/Note: ...

Sumber/Source: Bagian Pemerintahan/*Administration Section of Setda Pekalongan Municipality*

**Tabel**  
**Table** 1.1.2

**Tinggi Wilayah dan Jarak ke Ibukota Kabupaten/Kota  
Menurut Kecamatan di Kota Pekalongan, 2021**  
*Altitude and Distance to the Capital of Regency/  
Municipality by Subdistrict in Pekalongan Municipality,  
2021*

Kecamatan Subdistrict	Tinggi Wilayah (mdpl) Altitude (m a.s.l)	Jarak ke Ibukota Kabupaten/Kota Distance to the Capital of Regency/ Municipality
(1)	(2)	(3)
010. Pekalongan Barat	1	1
020. Pekalongan Timur	1	1
030. Pekalongan Selatan	6	8
040. Pekalongan Utara	1	4

Catatan/Note: ...

Sumber/Source: Bagian Pemerintahan/Administration Section of Setda Pekalongan Municipality

## 1.2 KEADAAN IKLIM CLIMATE CONDITION

**Tabel** 1.2.1 **Pengamatan Unsur Iklim Menurut Bulan di Balai Benih Padi Kota Pekalongan, 2021**  
**Table** 1.2.1 **Observation of Climate Elements By Months at Pekalongan Municipality Paddy Seed Hall, 2021**

Bulan Month	Suhu/Temperature (°C)			Kelembaban/Humidity (%)		
	Minimum	Rata-rata Average	Maksimum Maximum	Minimum	Rata-rata Average	Maksimum Maximum
(1)	(2)	(3)	(4)	(5)	(6)	(7)
Januari/January	NA	NA	NA	NA	NA	NA
Februari/February	NA	NA	NA	NA	NA	NA
Maret/March	NA	NA	NA	NA	NA	NA
April/April	NA	NA	NA	NA	NA	NA
Mei/May	NA	NA	NA	NA	NA	NA
Juni/June	NA	NA	NA	NA	NA	NA
Juli/July	NA	NA	NA	NA	NA	NA
Agustus/August	NA	NA	NA	NA	NA	NA
September/September	NA	NA	NA	NA	NA	NA
Oktober/October	NA	NA	NA	NA	NA	NA
November/November	NA	NA	NA	NA	NA	NA
Desember/December	NA	NA	NA	NA	NA	NA

Lanjutan Tabel/*Continued Table 1.2.1*

Bulan Month	Kecepatan Angin (m/det) Wind Velocity (m/sec)			Tekanan Udara/Atmospheric Pressure (mbar)		
	Minimum	Rata-rata Average	Maksimum Maximum	Minimum	Rata-rata Average	Maksimum Maximum
(1)	(8)	(9)	(10)	(11)	(12)	(13)
Januari/January	NA	NA	NA	NA	NA	NA
Februari/February	NA	NA	NA	NA	NA	NA
Maret/March	NA	NA	NA	NA	NA	NA
April/April	NA	NA	NA	NA	NA	NA
Mei/May	NA	NA	NA	NA	NA	NA
Juni/June	NA	NA	NA	NA	NA	NA
Juli/July	NA	NA	NA	NA	NA	NA
Agustus/August	NA	NA	NA	NA	NA	NA
September/September	NA	NA	NA	NA	NA	NA
Oktober/October	NA	NA	NA	NA	NA	NA
November/November	NA	NA	NA	NA	NA	NA
Desember/December	NA	NA	NA	NA	NA	NA

Lanjutan Tabel/Continued Table 1.2.1

Bulan Month	Jumlah Curah Hujan Number of Precipitation (mm)	Jumlah Hari Hujan (hari) Number of Rainy Days (day)	Penyinaran Matahari Duration of Sunshine (%)
(1)	(14)	(15)	(16)
Januari/January	371	15	NA
Februari/February	1 309	25	NA
Maret/March	269	15	NA
April/April	141	6	NA
Mei/May	143	6	NA
Juni/June	147	11	NA
Juli/July	61	3	NA
Agustus/August	170	5	NA
September/September	166	9	NA
Oktober/October	43	5	NA
November/November	263	15	NA
Desember/December	220	11	NA

Catatan/Note: *Calm* adalah kecepatan angin mendekati nol/*Calm is wind velocity close to zero*

Sumber/Source: Badan Meteorologi, Klimatologi, dan Geofisika/Meteorological, Climatological, and Geophysical Agency

2

PEMERINTAHAN

Government

Pekalongan  
World's City of Banks

## Pegawai Negeri Sipil Kota Pekalongan

LAKI-LAKI

1 388

Fungsional Tertentu

609

Fungsional Umum

561

Struktural

218



PEREMPUAN

1 564

Fungsional Tertentu

1 017

Fungsional Umum

398

Struktural

149

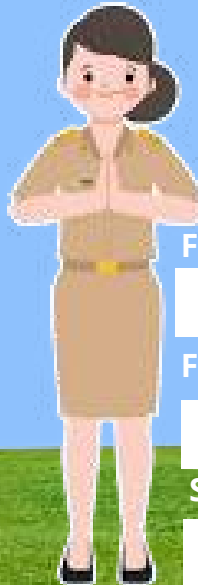

Badan Pusat Statistik  
Kota Pekalongan





**PENJELASAN TEKNIS**

Anggota Dewan Perwakilan Rakyat Daerah (DPRD) dipilih melalui pemilihan umum (pemilu) dan dilantik dalam masa jabatan lima tahun.

**TECHNICAL NOTES**

*Regional House of Representatives (DPRD) members are elected through a general election and appointed for a five-years membership.*

<https://pekalongankota.bps.go.id>



**ULASAN**

Kota Pekalongan terbagi dalam 27 kelurahan, yang semuanya merupakan kelurahan swasembada. Kelurahan tersebut tersebar di 4 wilayah kecamatan yaitu Pekalongan Barat, Pekalongan Timur, Pekalongan Selatan dan Pekalongan Utara.

Dewan Perwakilan Rakyat Daerah (DPRD) yang merupakan lembaga legislatif di tingkat kabupaten/kota adalah wadah perwakilan rakyat. DPRD Kota Pekalongan terdiri dari 3 komisi antara lain Komisi A, B, dan C serta beberapa badan/alat kelengkapan yang secara rutin mengadakan rapat/sidang untuk membahas masalah-masalah yang ada di masyarakat dan menghasilkan keputusan/peraturan daerah.

Di Kota Pekalongan, jumlah jabatan struktural di lingkungan Sekretariat Daerah dan Sekretariat Dewan sebanyak 45 jabatan. Jabatan struktural pada Dinas Daerah Pemerintah Kota Pekalongan sebanyak 270 jabatan. Pejabat-pejabat tersebut merupakan pelaksana kegiatan pemerintahan yang melayani masyarakat Kota Pekalongan di berbagai sektor.

Jumlah Pegawai Negeri Sipil (PNS) di Kota Pekalongan sebanyak 2 952 orang. Jumlah PNS perempuan sebanyak 1 388 orang, lebih banyak dari jumlah PNS laki-laki yaitu 1 564 orang.

**DESCRIPTION**

*Pekalongan Municipality is divided into 27 villages. All the villages are self supporting with scattered in 4 districts. They are West Pekalongan, East Pekalongan, South Pekalongan and North Pekalongan.*

*Assembly Regional at the regency/city consist of the representative of the people of Pekalongan Municipality. Pekalongan Municipality Assembly Regional consists of three commissions including the Commission A, B, and C, and also councils which regularly hold meetings/hearings to discuss the problems that exist in the community and generate a decision/local regulations.*

*There are 45 of structural profession in Setda Pekalongan Municipality and DPRD Secretariat. Structural position in the Regional Government Office of the Pekalongan Municipality as many as 270 positions. They can be hoped to run the regions government and serve the peoples in every sector.*

*Total of Civil Servant in Pekalongan Municipality is 2 952 person. There are more female civil servant which is 1 388 person than male civil servant which is 1 564 person.*



**Gambar** 2.1  
**Figures**

**Jumlah ASN di Kota Pekalongan, 2021**  
**Numbers of Civil Servant in Pekalongan Municipality, 2021**



Sumber/Source: Sekretariat DPRD Kota Pekalongan/Secretariat of Regional House of Representative



## 2.1 WILAYAH ADMINISTRATIF ADMINISTRATIVE AREA

**Tabel 2.1.1** Jumlah Desa<sup>1</sup>/Kelurahan Menurut Kecamatan di Kota Pekalongan, 2017–2021  
**Table** *Number of Villages<sup>1</sup>/Kelurahan by Subdistrict in Pekalongan Municipality, 2017–2021*

Kecamatan Subdistrict	2017	2018	2019	2020	2021
(1)	(2)	(3)	(4)	(5)	(6)
010. Pekalongan Barat	7	7	7	7	7
020. Pekalongan Timur	7	7	7	7	7
030. Pekalongan Selatan	6	6	6	6	6
040. Pekalongan Utara	7	7	7	7	7
<b>Kota Pekalongan</b>	<b>27</b>	<b>27</b>	<b>27</b>	<b>27</b>	<b>27</b>

Catatan/Note: <sup>1</sup>Termasuk Unit Permukiman Transmigrasi (UPT)/Include Transmigration Settlement Unit  
Sumber/Source: Badan Pemberdayaan Masyarakat, Perempuan dan Perlindungan Anak Kota Pekalongan/Women Empowerment, Child Protection, Community Empowerment Agency

## 2.2 DEWAN PERWAKILAN RAKYAT DAERAH REGIONAL HOUSE OF REPRESENTATIVE

**Tabel** 2.2.1 **Jumlah Anggota Dewan Perwakilan Rakyat Daerah Menurut Partai Politik dan Jenis Kelamin di Kota Pekalongan, 2021**  
*Number of Regional House of Representatives's Members by Political Parties and Sex in Pekalongan Municipality 2021*

Partai Politik <i>Political Parties</i>	Laki-laki <i>Male</i>	Perempuan <i>Female</i>	Jumlah <i>Total</i>
(1)	(2)	(3)	(4)
1. GOLONGAN KARYA	8	1	9
2. PDIP	5	-	5
3. PPP	4	-	4
4. PAN	3	-	3
5. PKS	3	-	3
6. GERINDRA	-	2	2
7. PKB	5	-	5
8. NASIONAL DEMOKRASI	1	-	1
9. HANURA	1	-	1
<b>Kota Pekalongan</b>	<b>30</b>	<b>3</b>	<b>33</b>

Catatan/Note: ...

Sumber/Source: Sekretariat DPRD Kota Pekalongan/*Secretariat of Regional House of Representative*



**Tabel**  
**Table** 2.2.2

**Banyaknya Sidang dan Rapat Dewan Perwakilan Rakyat  
Daerah Kota Pekalongan, 2021**  
*Number of Meeting from Parliament of Region  
Representatif Pekalongan Municipality 2021*

Kecamatan Subdistrict	Rapat Komisi Commission Meeting			Badan Pembentukan Peraturan Daerah
	Komisi A	Komisi B	Komisi C	
(1)	(6)	(7)	(8)	(9)
Januari/January	1	4	1	-
Februari/February	-	2	2	1
Maret/March	1	-	-	2
April/April	-	-	-	-
Mei/May	-	-	1	-
Juni/June	4	2	3	-
Juli/July	-	-	2	3
Agustus/August	2	3	-	-
September/September	4	3	2	1
Oktober/October	-	2	-	-
November/November	3	4	7	1
Desember/December	-	3	-	-
<b>Kota Pekalongan</b>	<b>15</b>	<b>23</b>	<b>18</b>	<b>8</b>
<b>2020</b>	NA	NA	NA	NA
<b>2019</b>	5	16	1	7
<b>2018</b>	36	36	36	NA
<b>2017</b>	20	23	31	NA
<b>2016</b>	24	29	34	NA

Lanjutan Tabel/Continued Table 4.1.4

Kecamatan Subdistrict	Rapat Komisi Commission Meeting					
	Badan Musyawarah	Panitia Khusus	Badan Anggaran	Pimpinan DPRD	Paripurna	Badan Kehormatan
(1)	(10)	(11)	(12)	(13)	(14)	(15)
Januari/January	1	-	-	-	2	-
Februari/February	2	-	-	2	2	-
Maret/March	1	10	-	-	1	-
April/April	-	8	3	-	2	-
Mei/May	2	2	-	-	3	-
Juni/June	2	-	2	-	1	-
Juli/July	2	4	1	1	4	-
Agustus/August	1	10	3	1	2	-
September/September	-	6	1	-	4	-
Oktober/October	1	8	4	-	3	-
November/November	2	-	4	-	2	-
Desember/December	1	-	1	-	1	-
<b>Kota Pekalongan</b>	<b>15</b>	<b>48</b>	<b>19</b>	<b>4</b>	<b>27</b>	<b>-</b>
<b>2020</b>	NA	NA	NA	NA	NA	NA
<b>2019</b>	13	32	8	-	24	-
<b>2018</b>	31	22	23	24	29	-
<b>2017</b>	11	59	6	12	26	3
<b>2016</b>	13	59	7	13	27	4

Catatan/Note: ...

Sumber/Source: Sekretariat DPRD Kota Pekalongan/Secretariat of Regional House of Representative

## 2.3 SUMBER DAYA MANUSIA HUMAN RESOURCES

**Tabel 2.3.1** Jumlah Aparatur Sipil Negara Menurut Jabatan dan Jenis Kelamin di Kota Pekalongan, Desember 2020 dan Desember 2021  
*Number of Civil Servants by Occupation and Sex in Pekalongan Municipality, December 2020 and December 2021*

Jabatan <i>Occupation</i>	2020		Jumlah <i>Total</i>
	Laki-laki <i>Male</i>	Perempuan <i>Female</i>	
(1)	(2)	(3)	(4)
<b>Fungsional Tertentu</b> <i>Specific Functional</i>	511	947	1 458
<b>Fungsional Umum/Staf</b> <i>General Functional</i>	627	378	1 005
<b>Struktural/Structural</b>			
Eselon VI/5 <sup>th</sup> Echelon	-	-	-
Eselon IV/4 <sup>th</sup> Echelon	207	154	361
Eselon III/3 <sup>rd</sup> Echelon	70	35	105
Eselon II/2 <sup>nd</sup> Echelon	23	4	27
Eselon I/1 <sup>st</sup> Echelon	-	-	-
<b>Jumlah/Total</b>	<b>1 438</b>	<b>1 518</b>	<b>2 956</b>

Lanjutan Tabel/*Continued Table 2.3.1*

Jabatan <i>Occupation</i>	2021		
	Laki-laki <i>Male</i>	Perempuan <i>Female</i>	Jumlah <i>Total</i>
(1)	(5)	(6)	(7)
<b>Fungsional Tertentu</b> <i>Specific Functional</i>	609	1 017	1 626
<b>Fungsional Umum/Staf</b> <i>General Functional</i>	561	398	959
<b>Struktural/Structural</b>			
Eselon V/5 <sup>th</sup> Echelon	-	-	-
Eselon IV/4 <sup>th</sup> Echelon	125	107	232
Eselon III/3 <sup>rd</sup> Echelon	72	39	111
Eselon II/2 <sup>nd</sup> Echelon	21	3	24
Eselon I/1 <sup>st</sup> Echelon	-	-	-
<b>Jumlah/Total</b>	<b>1 388</b>	<b>1 564</b>	<b>2 952</b>

Catatan/*Note*:

...

Sumber/*Source*: Badan Kepegawaian Pelatihan dan SDM (BKPSDM) Kota Pekalongan/ *Regional Civil Service Agency of Pekalongan Municipality*

**Tabel**  
**Table** 2.3.2

**Jumlah Aparatur Sipil Negara Menurut Tingkat Pendidikan dan Jenis Kelamin di Kota Pekalongan, Desember 2020 dan Desember 2021**  
**Number of Civil Servants by Educational Level and Sex in Pekalongan Municipality, Desember 2020 and Desember 2021**

Tingkat Pendidikan <i>Educational Level</i>	2020		
	Laki-laki <i>Male</i>	Perempuan <i>Female</i>	Jumlah <i>Total</i>
(1)	(2)	(3)	(4)
Sampai dengan SD <i>Up to Primary School</i>	61	-	61
SMP/Sederajat <i>General Vocational Junior High School</i>	93	7	100
SMA/Sederajat <i>General/Vocational Senior High School</i>	342	174	516
Diploma I, II/Akta I, II <i>Diploma I, II/Akta I, II</i>	22	11	33
Diploma III/Akta III/Sarjana Muda <i>Diploma III/Akta III/Bachelor</i>	137	222	359
Tingkat Sarjana/Doktor/Ph.D <i>University Graduates</i>	765	1 080	1 845
<b>Jumlah/Total</b>	<b>1 438</b>	<b>1 518</b>	<b>2 956</b>

Lanjutan Tabel/Continued Table 2.3.2

Tingkat Pendidikan <i>Educational Level</i>	2021		
	Laki-laki <i>Male</i>	Perempuan <i>Female</i>	Jumlah <i>Total</i>
(1)	(2)	(3)	(4)
Sampai dengan SD <i>Up to Primary School</i>	53	-	53
SMP/Sederajat <i>General/Vocational Junior High School</i>	87	8	95
SMA/Sederajat <i>General/Vocational Senior High School</i>	313	150	463
Diploma I, II/Akta I, II <i>Diploma I, II/Akta I, II</i>	17	8	25
Diploma III/Akta III/Sarjana Muda <i>Diploma III/Akta III/Bachelor</i>	142	233	375
Tingkat Sarjana/Doktor/Ph.D <i>University Graduates</i>	776	1 165	1 941
<b>Jumlah/Total</b>	<b>1 388</b>	<b>1 564</b>	<b>2 952</b>

Catatan/Note: ...

Sumber/Source: Badan Kepegawaian Pelatihan dan SDM (BKPSDM) Kota Pekalongan/ *Regional Civil Service Agency of Pekalongan Municipality*

**Tabel**  
**Table** 2.3.3

**Jumlah Pegawai Negeri Sipil Menurut Tingkat  
Kepangkatan dan Jenis Kelamin di Kota Pekalongan,  
Desember 2020 dan Desember 2021**  
*Number of Civil Servants by Hierarchy and Sex in  
Pekalongan Municipality, Desember 2020 and Desember  
2021*

Pangkat/Golongan/Ruang Hierarchy	2020		
	Laki-laki Male	Perempuan Female	Jumlah Total
(1)	(2)	(3)	(4)
1. I/A (Juru Muda)	-	-	-
2. I/B (Juru Muda Tingkat I)	5	-	5
3. I/C (Juru)	4	1	5
4. I/D (Juru Tingkat I)	70	4	74
<b>Golongan I/Range I</b>	<b>79</b>	<b>5</b>	<b>84</b>
5. II/A (Pengatur Muda)	37	-	37
6. II/B (Pengatur Muda Tingkat I)	118	34	152
7. II/C (Pengatur)	75	46	121
8. II/D (Pengatur Tingkat I)	113	59	172
<b>Golongan II/Range II</b>	<b>343</b>	<b>139</b>	<b>482</b>
9. III/A (Penata Muda)	182	203	385
10. III/B (Penata Muda Tingkat I)	183	270	453
11. III/C (Penata)	170	236	406
12. III/D (Penata Tingkat I)	193	266	459
<b>Golongan III/Range III</b>	<b>728</b>	<b>975</b>	<b>1703</b>
13. IV/A (Pembina)	215	345	560
14. IV/B (Pembina Tingkat I)	50	47	97
15. IV/C (Pembina Utama Muda)	23	5	28
16. IV/D (Pembina Utama Madya)	-	2	2
17. IV/E (Pembina Utama)	-	-	-
<b>Golongan IV/Range IV</b>	<b>288</b>	<b>399</b>	<b>687</b>
<b>Jumlah/Total</b>	<b>1 438</b>	<b>1 518</b>	<b>2 956</b>

Lanjutan Tabel/*Continued Table 2.3.3*

Pangkat/Golongan/Ruang <i>Hierarchy</i>	2021		
	Laki-laki <i>Male</i>	Perempuan <i>Female</i>	Jumlah <i>Total</i>
(1)	(5)	(6)	(7)
1. I/A (Juru Muda)	-	-	-
2. I/B (Juru Muda Tingkat I)	1	-	1
3. I/C (Juru)	4	-	4
4. I/D (Juru Tingkat I)	62	4	66
<b>Golongan I/Range I</b>	<b>67</b>	<b>4</b>	<b>71</b>
5. II/A (Pengatur Muda)	29	1	30
6. II/B (Pengatur Muda Tingkat I)	99	13	112
7. II/C (Pengatur)	86	82	168
8. II/D (Pengatur Tingkat I)	128	50	178
<b>Golongan II/Range II</b>	<b>342</b>	<b>146</b>	<b>488</b>
9. III/A (Penata Muda)	194	274	468
10. III/B (Penata Muda Tingkat I)	160	254	414
11. III/C (Penata)	176	230	406
12. III/D (Penata Tingkat I)	176	281	467
<b>Golongan III/Range III</b>	<b>706</b>	<b>1 039</b>	<b>1 755</b>
13. IV/A (Pembina)	196	306	502
14. IV/B (Pembina Tingkat I)	44	63	107
15. IV/C (Pembina Utama Muda)	22	4	26
16. IV/D (Pembina Utama Madya)	1	2	3
17. IV/E (Pembina Utama)	-	-	-
<b>Golongan IV/Range IV</b>	<b>263</b>	<b>375</b>	<b>638</b>
<b>Jumlah/Total</b>	<b>1 378</b>	<b>1 564</b>	<b>2 952</b>

Catatan/Note: ...

Sumber/Source: Badan Kepegawaian Pelatihan dan SDM (BKPSDM) Kota Pekalongan/ *Regional Civil Service Agency of Pekalongan Municipality*



**Tabel**  
**Table 2.3.4****Jumlah Aparatur Sipil Negara Menurut Dinas/Instansi  
Pemerintah dan Jenis Kelamin di Kota Pekalongan, 2021**  
**Number of Civil Servants by Institution/Office and Sex in  
Pekalongan Municipality, 2021**

Dinas/Instansi Office/Institution	Jenis Kelamin Sex		Jumlah Total
	Laki-laki Male	Perempuan Female	
(1)	(2)	(3)	(4)
Sekretariat Daerah	5	2	7
Bagian PBJ dan Administrasi Pembangunan	10	3	13
Protokol dan Komunikasi	5	4	9
Bagian Hukum	8	3	11
Bagian Kesejahteraan Rakyat	7	2	9
Bagian Organisasi	5	6	11
Bagian Perekonomian dan Sumber Daya Alam	3	4	7
Bagian Pemerintahan	4	7	11
Bagian Umum	16	10	26
Sekretariat DPRD (Sekwan)	12	12	24
Badan Kepegawaian Pelatihan SDM	18	17	35
Dinas Lingkungan Hidup	86	15	101
BPKAD	34	25	59
Dinas Kesehatan	85	243	328
Badan Penanggulangan Bencana Daerah	7	4	11
BAPPEDA	16	17	33
Dinas Kearsipan dan Perpustakaan	8	8	16
DKP	21	5	26
Dinas Kependudukan dan Catatan Sipil	13	11	24
Dinas Komunikasi dan Informatika	15	6	21
Dinas Pariwisata, Kebudayaan, Kepemudaan dan Olah Raga	18	12	30

Lanjutan Tabel/Continued Table 2.3.4

Dinas/Institusi Office/Institution	Jenis Kelamin Sex		Jumlah Total
	Laki-laki Male	Perempuan Female	
(1)	(2)	(3)	(4)
DPUPR	61	10	71
DPMPPA	6	12	18
DPMPTSP	12	12	24
Dinas Pendidikan	474	804	1 278
Dindagkop UKM	<b>58</b>	<b>13</b>	<b>71</b>
Dinas Perhubungan	34	9	43
Dinas Perindustrian dan Tenaga Kerja	27	20	47
Dinas Pertanian dan Pangan	24	15	39
Dinas Perumahan Rakyat dan Kawasan Permukiman Kota	16	8	24
DinsosP2KB	8	12	20
Inspektorat	<b>14</b>	<b>16</b>	<b>30</b>
Kesbangpol	14	2	16
Kecamatan Pekalongan Barat	35	34	69
Kecamatan Pekalongan Timur	42	30	72
Kecamatan Pekalongan Selatan	36	23	59
Kecamatan Pekalongan Utara	<b>31</b>	<b>34</b>	<b>65</b>
RSUD Bendan	64	92	156
Satpol PP, Damkar dan Penyelamatan	36	2	38
<b>Jumlah/Total</b>	<b>1 388</b>	<b>1 564</b>	<b>2 952</b>

Catatan/Note: ...

Sumber/Source: Badan Kepegawaian dan Pelatihan SDM Kota Pekalongan/Regional Civil Service Agency and Human Resources Training of Pekalongan Municipality

**Tabel**  
**Table** 2.3.5

**Jumlah Jabatan Struktural Di Lingkungan Setda dan Sekretariat DPRD Kota Pekalongan, 2021**  
**Number of Structural Profession in The Regional Secretariat and The Secretariat of Regional House of Representative in Pekalongan Municipality, 2021**

Unit Kerja Work Unit	Jabatan Struktural Structural Profession				Jumlah Total
	Eselon				
	II-A	II-B	III-A	IV-A	
(1)	(2)	(3)	(4)	(5)	(6)
<b>1. SEKRETARIAT DAERAH</b>					
a. Sekretaris Daerah	1	-	-	-	1
b. Asisten Setda	-	3	-	-	3
c. Staf Ahli	-	3	-	-	3
d. Kepala Bagian	-	-	8	-	8
e. Kepala Sub Bagian	-	-	-	20	20
<b>2. SEKRETARIAT DPRD</b>					
a. Sekretaris DPRD	-	1	-	-	1
b. Kepala Bagian	-	-	3	-	3
c. Kepala Sub Bagian	-	-	-	6	6
<b>Jumlah Total</b>	<b>1</b>	<b>7</b>	<b>11</b>	<b>26</b>	<b>45</b>
2020	1	7	11	33	53
2019	1	7	12	33	53
2018	1	7	12	33	53
2017	1	7	12	33	53
2016	1	/	11	33	53

Catatan/Note: ...

Sumber/Source: Bagian Organisasi Setda Kota Pekalongan/Division of Organization of Regional Secretariat of Pekalongan Municipality

**Tabel**  
**Table** 2.3.6

**Jumlah Jabatan Struktural Di Dinas Daerah Pemerintah Kota Pekalongan, 2021**  
**Number of Structural Profession in Region Government Official Service Pekalongan Municipality, 2021**

Unit Kerja Work Unit	Jabatan Struktural Structural Profession						Jumlah Total
	Eselon						
	II-B	III-A	III-B	IV-A	IV-B	V-A	
(1)	(2)	(3)	(4)	(5)	(6)	(7)	(8)
1. DPU dan Penataan Ruang	1	1	4	10	-	-	16
2. Dinas Kesehatan	1	1	3	10	-	-	15
3. Dinas Pendidikan	1	1	4	15	-	-	21
4. Dinas Kelautan dan Perikanan	1	1	2	10	2	-	16
5. Dinas Perindustrian dan Tenaga Kerja	1	1	3	12	1	-	18
6. Dinas Perhubungan	1	1	2	8	-	-	12
7. Dinas Perumahan Rakyat dan Kawasan Permukiman	1	1	2	8	-	-	12
8. Dinas Kependudukan dan Sipil	1	1	3	8	-	-	13
9. Dinas Sosial, Pengendalian Penduduk dan KB	1	1	3	8	-	-	13
10. Dinas Komunikasi dan Informatika	1	1	3	11	-	-	16
11. Dinas Pemberdayaan Masyarakat, Perempuan dan Perlindungan Anak	1	1	2	7	-	-	11

Lanjutan Tabel/*Continued Table 2.3.6*

Unit Kerja <i>Work Unit</i>	Jabatan Struktural <i>Structural Profession</i>						Jumlah <i>Total</i>
	Eselon						
	II-B	III-A	III-B	IV-A	IV-B	V-A	
(1)	(2)	(3)	(4)	(5)	(6)	(7)	(8)
11. Dinas Pertanian dan Pangan	1	1	3	11	-	-	16
12. Dinas Lingkungan Hidup	1	1	3	11	-	-	16
13. Dinas Perdagangan, Koperasi, UKM	1	1	3	12	1	-	18
14. Dinas Penanaman Modal dan Pelayanan Terpadu Satu Pintu	1	1	3	8	-	-	13
15. Dinas Pariwisata, Kebudayaan dan Kepemudaan dan OR	1	1	3	12	1	-	18
16. Dinas Kearsipan dan Perpustakaan	1	1	2	6	-	-	10
17. Satpol PP, Damkar dan Penyelamatan	1	1	3	8	-	-	13
<b>Jumlah <i>Total</i></b>	<b>17</b>	<b>17</b>	<b>48</b>	<b>164</b>	<b>5</b>	<b>-</b>	<b>251</b>
2020	18	18	52	177	5	-	270
2019	18	18	52	177	5	-	270
2018	18	18	52	180	4	-	272
2017	18	18	51	174	-	-	261
2016	10	10	39	143	3	-	205

Catatan/*Note*: ...Sumber/*Source*: Bagian Organisasi Setda Kota Pekalongan/*Division of Organization of Regional Secretariat of Pekalongan Municipality*

**Tabel**  
**Table** 2.3.7

**Jumlah Aparat Keamanan dan Ketertiban Umum Menurut  
Jenis Kelamin di Kota Pekalongan, 2021**  
**Number of Security Forces and Public Order by Sex in  
Pekalongan Municipality, 2021**

<b>Aparat Keamanan dan Ketertiban Umum</b> <i>Security Forces and Public Order</i>	<b>Laki-laki</b> <i>Male</i>	<b>Perempuan</b> <i>Female</i>
(1)	(2)	(3)
1. Pamong Praja/ <i>Civil Service</i>	115	22
2. Damkar/ <i>Fire Fighter</i>	13	2
3. Patroli Satpol PP/ <i>The Patrol of The Civil Service Police Unit</i>	-	-
4. Petugas Perlindungan Masyarakat/ <i>Public Protection Officer</i>	30	5
<b>Jumlah</b> <b>Total</b>	<b>158</b>	<b>29</b>

Catatan/Note: ...

Sumber/Source: Satuan Polisi Pamong Praja, Damkar dan Penyelamatan Kota Pekalongan/*Civil Service Police Unit, Fire Fighter and Rescue of Pekalongan Municipality*

**Tabel**  
**Table** 2.3.8

**Banyaknya Kekuatan Linmas Di Kota Pekalongan, 2021**  
**Number of Civil Defence in Pekalongan Municipality,**  
**2021**

Kecamatan Subdistrict	Ton Inti Kota Municipality's Core Platoon		Linmas Kelurahan Village Community Protection	
	Laki-laki Male	Perempuan Female	Laki-laki Male	Perempuan Female
(1)	(2)	(3)	(4)	(5)
010. Pekalongan Barat	625	-	NA	NA
020. Pekalongan Timur	487	-	NA	NA
030. Pekalongan Selatan	557	-	NA	NA
040. Pekalongan Utara	433	-	NA	NA
<b>Kota Pekalongan</b>	<b>2 102</b>	<b>-</b>	<b>30</b>	<b>5</b>
<b>2020</b>	<b>30</b>	<b>5</b>	<b>1 316</b>	<b>101</b>
<b>2019</b>		<b>124</b>	<b>1 323</b>	<b>5</b>
<b>2018</b>		<b>159</b>	<b>1 323</b>	<b>5</b>
<b>2017</b>		<b>124</b>	<b>1 323</b>	<b>5</b>
<b>2016</b>		<b>124</b>	<b>1 323</b>	<b>5</b>

Catatan/Note: ...

Sumber/Source: Satuan Polisi Pamong Praja, Damkar dan Penyelamatan Kota Pekalongan/Civil Service Police Unit, Fire Fighter and Rescue of Pekalongan Municipality

## 2.4 KEUANGAN PEMERINTAH GOVERNMENT FINANCE

**Tabel 2.4.1** Realisasi Pendapatan Pemerintah Kota Pekalongan Menurut Jenis Pendapatan (ribu rupiah), 2018–2021  
*Actual Pekalongan Municipal Government Revenues by Kind of Revenues (thousand rupiahs), 2018–2021*

Jenis Pendapatan/Kind of Revenues	2018	2019
(1)	(2)	(3)
<b>1. Pendapatan Asli Daerah (PAD)/Regional Revenue</b>	<b>179,224,408,698</b>	<b>212 777 435 293,61</b>
1.1 Pajak Daerah/Regional Tax	70,561,333,701	87 578 474 262,00
1.2 Retribusi Daerah/Regional Retribution	15,985,706,343	16 667 656 492,00
1.3 Hasil Perusahaan Milik Daerah dan Pengelolaan Kekayaan Daerah yang Dipisahkan/Regional-Owned Company Revenue and Separated Management of Regional Wealth	5,920,239,113	6 101 173 105,00
1.4 Lain-lain PAD yang Sah/Other Regional Revenue	86,757,129,541	102 430 131 434,61
<b>2. Dana Perimbangan/Balance Funds</b>	<b>586 379 794 858,00</b>	<b>610 332 820 948,00</b>
2.1 Bagi Hasil Pajak/Tax Sharing Revenue	25 352 861 062,00	17 751 480 700,00
2.2 Bagi Hasil Bukan Pajak/Sumber Daya Alam/Non-Tax Sharing Revenue/Natural Resources	1 340 170 369,00	1 275 750 200,00
2.3 Dana Alokasi Umum/General Allocation Fund	108 994 059 659,00	475 842 089 000,00
2.4 Dana Alokasi Khusus/Special Allocation Fund	110 631 025 427,00	115 463 501 048,00
<b>3. Lain-lain Pendapatan yang Sah/Other Revenue</b>	<b>139 627 369 012,00</b>	<b>148 514 207 879,00</b>
3.1 Pendapatan Hibah/Grant	23 778 759 822,00	23 949 677 589,00
3.2 Dana Darurat/Emergency Fund	-	-
3.3 Dana Bagi Hasil Pajak dari Provinsi dan Pemerintah Daerah Lainnya/Tax Sharing Revenue from Provincial and Other Regional Governments	75 273 768 190,00	72 167 436 245,00
3.4 Dana Penyesuaian dan Otonomi Daerah/Regional Adjustment and Autonomy Fund	33 250 000 000,00	33 260 942 000,00
3.5 Bantuan Keuangan dari Provinsi atau Pemerintah Daerah Lainnya/Financial Assistance from Provincial or Other Regional Governments	7 324 841 000,00	19 136 152 045,00
3.6 Lainnya/Others	-	-
<b>Jumlah/Total</b>	<b>318 851 777 710,00</b>	<b>361 291 643 172,61</b>



Lanjutan Tabel/Continued Table 2.4.1

Jenis Pendapatan/ <i>Kind of Revenues</i>	2020	2021
(1)	(4)	(5)
<b>1. Pendapatan Asli Daerah (PAD)/<i>Regional Revenue</i></b>	<b>229 807 401 350,95</b>	<b>253 733 122 070,00</b>
1.1 Pajak Daerah/ <i>Regional Tax</i>	76 255 041 742,00	87 383 386 718,00
1.2 Retribusi Daerah/ <i>Regional Retribution</i>	14 757 318 119,00	14 750 664 704,00
1.3 Hasil Perusahaan Milik Daerah dan Pengelolaan Kekayaan Daerah yang Dipisahkan/ <i>Regional-Owned Company Revenue and Separated Management of Regional Wealth</i>	5 821 083 050,00	5 805 514 149,00
1.4 Lain-lain PAD yang Sah/ <i>Other Regional Revenue</i>	132 973 958 439,95	145 793 556 499,00
<b>2. Dana Perimbangan/<i>Balance Funds</i></b>	<b>567 310 188 409,00</b>	<b>586 305 746 117,00</b>
2.1 Bagi Hasil Pajak/ <i>Tax Sharing Revenue</i>	27 182 869 066,00	24 695 592 577,00
2.2 Bagi Hasil Bukan Pajak/Sumber Daya Alam/ <i>Non-Tax Sharing Revenue/Natural Resources</i>	1 780 895 008,00	9 681 864 660,00
2.3 Dana Alokasi Umum/ <i>General Allocation Fund</i>	433 354 907 000,00	42 639 9738 000,00
2.4 Dana Alokasi Khusus/ <i>Special Allocation Fund</i>	104 991 517 335,00	125 528 550 880,00
<b>3. Lain-lain Pendapatan yang Sah/<i>Other Revenue</i></b>	<b>148 999 185 445,00</b>	<b>105 230 713 175,00</b>
3.1 Pendapatan Hibah/ <i>Grant</i>	15 471 360 000,00	2 718 266 084,00
3.2 Dana Darurat/ <i>Emergency Fund</i>	-	-
3.3 Dana Bagi Hasil Pajak dari Provinsi dan Pemerintah Daerah Lainnya/ <i>Tax Sharing Revenue from Provincial and Other Regional Governments</i>	63 377 912 445,00	78 929 952 491,00
3.4 Dana Penyesuaian dan Otonomi Daerah/ <i>Regional Adjustment and Autonomy Fund</i>	58 355 913 000,00	21 529 525 000,00
3.5 Bantuan Keuangan dari Provinsi atau Pemerintah Daerah Lainnya/ <i>Financial Assistance from Provincial or Other Regional Governments</i>	11 794 000 000,00	2 052 969 600,00
3.6 Lainnya/ <i>Others</i>	-	-
<b>Jumlah/<i>Total</i></b>	<b>378 806 586 795,95</b>	<b>945 269 581 362,00</b>

Catatan/Note: ...

Sumber/Source: BPKAD Kota Pekalongan/BPKAD of Pekalongan Municipality

**Tabel**  
**Table 2.4.2****Realisasi Belanja Pemerintah Kota Pekalongan Menurut  
Jenis Belanja (ribu rupiah), 2018–2020**  
**Actual Pekalongan Municipal Government Expenditures by  
Kind of Expenditures (thousand rupiahs), 2018–2020**

Jenis Pendapatan Kind of Revenues	2018	2019
(1)	(2)	(3)
<b>1. Belanja Operasi/Operational Expenditures</b>	<b>734 880 485 431</b>	<b>771 512 589 320</b>
1.1 Belanja Pegawai/Personnel Expenditures	352 531 365 055	390 898 339 975
1.2. Belanja Barang dan Jasa/Goods and Services Expenditures	317 053 705 432	336 953 793 745
1.3 Belanja Bunga/Interest Expenditures	-	6 803 500
1.3 Belanja Subsidi/Subsidies Expenditures	-	-
1.4 Belanja Hibah/Grant Expenditures	53 429 595 944	30 031 913 000
1.5 Belanja Bantuan Sosial/Social Aid Expenditures	11 865 819 000	13 621 739 100
<b>2. Belanja Modal/Capital Expenditures</b>	<b>146 382 593 476</b>	<b>182 153 984 579</b>
2.1 Belanja Modal Tanah/Land Capital Expenditure	19 140 412 917	3 912 172 520
2.2 Belanja Modal Peralatan dan Mesin/Equipments and Machines Capital Expenditures	30 284 354 560	34 699 453 221
2.3 Belanja Modal Gedung dan Bangunan/Buldings Capital Expenditures	53 081 582 337	71 367 203 715
2.4 Belanja Modal Jalan/Road Capital Expenditures	38 704 725 930	68 876 027 946
2.5 Belanja Modal Aset Tetap Lainnya/Other Fixed Asset Capital Expenditures	5 171 517 732	3 299 127 177
2.6 Belanja Aset Lainnya/Other Assets s Expenditures	-	-
<b>3. Belanja Tak Terduga/Unexpected Expenditures</b>	<b>1 921 815 800</b>	<b>730 438 928</b>
3.1 Belanja Tak Terduha/Unexpected Expenditure	1 921 815 800	730 438 928
<b>Jumlah/Total</b>	<b>883 184 894 707</b>	<b>954 397 012 827</b>

Lanjutan Tabel/*Continued Table 2.4.2*

<b>Jenis Pendapatan</b> <i>Kind of Revenues</i>	<b>2020</b>	<b>2021*</b>
(1)	(2)	(3)
<b>1. Belanja Operasi/<i>Operational Expenditures</i></b>	<b>760 543 104 728</b>	<b>792 174 652 718</b>
1.1 Belanja Pegawai/ <i>Personnel Expenditures</i>	394 421 563 850	391 731 535 554
1.2. Belanja Barang dan Jasa/ <i>Goods and Services Expenditures</i>	327 664 407 878	367 537 321 625
1.3 Belanja Bunga/ <i>Interest Expenditures</i>	-	-
1.3 Belanja Subsidi/ <i>Subsidies Expenditures</i>	-	-
1.4 Belanja Hibah/ <i>Grant Expenditures</i>	36 250 151 000	32 149 226 539
1.5 Belanja Bantuan Sosial/ <i>Social Aid Expenditures</i>	2 206 982 000	756 569 000
<b>2. Belanja Modal/<i>Capital Expenditures</i></b>	<b>126 926 093 953</b>	<b>160 513 725 170</b>
2.1 Belanja Modal Tanah/ <i>Land Capital Expenditure</i>	13 144 232 065	11 302 754 180
2.2 Belanja Modal Peralatan dan Mesin/ <i>Equipments and Machines Capital Expenditures</i>	29 045 998 699	37 536 785 604
2.3 Belanja Modal Gedung dan Bangunan/ <i>Buldings Capital Expenditures</i>	33 911 226 174	48 754 919 045
2.4 Belanja Modal Jalan/ <i>Road Capital Expenditures</i>	50 106 236 575	59 561 969 736
2.5 Belanja Modal Aset Tetap Lainnya/ <i>Other Fixed Asset Capital Expenditures</i>	644 610 440	3 114 115 982
2.6 Belanja Aset Lainnya/ <i>Other Assets s Expenditures</i>	73 790 000	243 180 623
<b>3. Belanja Tak Terduga/<i>Unexpected Expenditures</i></b>	<b>57 371 261 995</b>	<b>9 403 414 116</b>
3.1 Belanja Tak Terduha/ <i>Unexpected Expenditure</i>	57 371 261 995	9 403 414 116
<b>Jumlah/<i>Total</i></b>	<b>944 840 460 676</b>	<b>962 091 792 004</b>

Catatan/*Note*: Rincian jenis belanja dikonversi mengikuti nomenklatur baru sehingga berbeda dengan publikasi sebelumnya.

\* Data tahun 2021 belum diaudit.

Sumber/*Source*: BPKAD Kota Pekalongan/*BPKAD of Pekalongan Municipality*



3

# Penduduk dan Ketenagakerjaan *Population and Employment*

## Jumlah Penduduk di Kota Pekalongan



*Tahukah Kamu??*

**Pekalongan Barat**  
adalah kecamatan dengan  
kepadatan penduduk  
tertinggi di Kota  
Pekalongan

**9 471 jiwa per km<sup>2</sup>**



**PENJELASAN TEKNIS**

**TECHNICAL NOTES**

- |   |   |
|---|---|
| <p>1. Sumber utama data kependudukan adalah sensus penduduk yang dilaksanakan setiap sepuluh tahun sekali. Sensus penduduk telah dilaksanakan sebanyak enam kali sejak Indonesia merdeka, yaitu tahun 1961, 1971, 1980, 1990, 2000, dan 2011.</p> | <p>1. <i>The main source of demographic data is population census, which is conducted every ten years. Population Census has been conducted six times since Indonesia's independence: 1961, 1971, 1980, 1990, 2000, and 2011.</i></p>   |
| <p>2. Penduduk Kota Pekalongan adalah semua orang yang berdomisili di wilayah teritorial Kota Pekalongan selama 6 bulan atau lebih dan atau mereka yang berdomisili kurang dari 6 bulan tetapi bertujuan menetap.</p>                             | <p>2. <i>The population of Pekalongan Municipality are all residents of the entire territory of Pekalongan Municipality who have stayed for six months or longer, and those who intended to stay more than six months even though their length of stay is less than six months.</i></p> |
| <p>3. Laju pertumbuhan penduduk adalah angka yang menunjukkan persentase pertambahan penduduk dalam jangka waktu tertentu.</p>  | <p>3. <i>The growth rate of population is the number that show percentage of population growth within a specified period.</i></p>   |
| <p>4. Kepadatan penduduk adalah rasio banyaknya penduduk per kilometer persegi.</p>   | <p>4. <i>Population density is ratio of population per square kilometer.</i></p>  |
| <p>5. Rasio jenis kelamin adalah perbandingan antara penduduk laki-laki dan penduduk perempuan pada suatu wilayah dan waktu tertentu. Biasanya dinyatakan dengan banyaknya penduduk laki-laki untuk 100 penduduk perempuan.</p>                   | <p>5. <i>Sex ratio is the ratio of males population to females population in a given area and time, usually expressed as the number of males for every 100 females.</i></p>   |

6. Distribusi penduduk adalah pola persebaran penduduk di suatu wilayah, baik berdasarkan batas-batas geografis maupun berdasarkan batas-batas administrasi pemerintahan.
  7. Komposisi penduduk adalah pola persebaran penduduk menurut karakteristiknya, contoh: penduduk menurut kelompok umur, penduduk menurut jenis kelamin
  8. Penduduk usia kerja adalah penduduk yang berumur 15 tahun ke atas.
  9. Angkatan kerja adalah penduduk usia kerja (15 tahun ke atas) yang bekerja, punya pekerjaan namun sementara tidak bekerja, dan pengangguran.
  10. Bekerja adalah kegiatan ekonomi yang dilakukan oleh seseorang dengan maksud memperoleh atau membantu memperoleh pendapatan atau keuntungan dan lamanya bekerja paling sedikit 1 jam secara terus menerus dalam seminggu yang lalu (termasuk pekerja keluarga tanpa upah yang membantu dalam suatu usaha/ kegiatan ekonomi).
  11. Jumlah jam kerja seluruhnya adalah jumlah jam kerja yang digunakan untuk bekerja (tidak
6. *Population distribution is the pattern of population distribution in an area, either by geographic boundaries or by government administrative boundaries.*
  7. *Population composition is the pattern of population distribution by its characteristics, example: population by age group, population by sex*
  8. *Working age population is persons of 15 years and over.*
  9. *Labor force or economically active are persons of 15 years and over, who in the previous week were working, temporarily absent from work but having jobs, and unemployment.*
  10. *Working is economic activity conducted by a person and intended to earn income by doing work or helping to do work at least one hour continuously during the reference week (including unpaid family worker/s for any economic activity).*
  11. *Total working hours is the total hours spent by an employee to perform all jobs (excluding the time*



termasuk jam kerja istirahat resmi dan jam kerja yang digunakan untuk hal-hal di luar pekerjaan).

*used for other activities which are not classified as work).*

12. Lapangan usaha adalah bidang kegiatan dari pekerjaan/tempat bekerja di mana seseorang bekerja. Klasifikasi lapangan usaha mengikuti Klasifikasi Baku Lapangan Usaha Indonesia (KBLI) dalam 1 digit.

12. *Industry is field of a person's activity or establishment. The classification of industries follows the Indonesia Standard Industrial Classification (KBLI) in one digit.*

13. Status pekerjaan adalah kedudukan seseorang dalam unit usaha/kegiatan dalam melakukan pekerjaan.

13. *Employment status is the status of a person at his place of work or establishment where he was employed.*

14. Berusaha sendiri tanpa dibantu orang lain adalah bekerja atau berusaha dengan menanggung risiko secara ekonomis, yaitu dengan tidak kembalinya ongkos produksi yang telah dikeluarkan dalam rangka usahanya tersebut, serta tidak menggunakan pekerja dibayar maupun pekerja tak dibayar, termasuk yang sifat pekerjaannya memerlukan teknologi atau keahlian khusus.

14. *Own-account worker is a person who works at his own risk without assisted by paid per mount worker or unpaid worker include technical job or skill job.*

15. Berusaha dibantu buruh tidak tetap/buruh tidak dibayar adalah bekerja atau berusaha atas risiko sendiri, dan menggunakan buruh/pekerja tak dibayar dan atau buruh/pekerja tidak tetap.

15. *Employer assisted by temporary workers/unpaid worker is a person who works at his own risk and assisted by temporary worker/unpaid worker.*

16. Berusaha dibantu buruh tetap/buruh dibayar adalah

16. *Employer assisted by permanent workers/paid workers is a person*

berusaha atas risiko sendiri dan mempekerjakan paling sedikit satu orang buruh/pekerja tetap yang dibayar.

*who does his business at her/his own risk at least one assisted by paid permanent worker.*

17. Buruh/karyawan/pegawai adalah seseorang yang bekerja pada orang lain atau instansi/kantor/perusahaan secara tetap dengan menerima upah/gaji baik berupa uang maupun barang. Buruh yang tidak mempunyai majikan tetap, tidak digolongkan sebagai buruh/karyawan, tetapi sebagai pekerja bebas. Seseorang dianggap memiliki majikan tetap jika memiliki 1 (satu) majikan (orang/rumah tangga) yang sama dalam sebulan terakhir, khusus pada sektor bangunan batasannya tiga bulan. Apabila majikannya instansi/lembaga, boleh lebih dari satu.

17. *Employee is a person who work permanently for other people or institution/office/ company and gains some money/cash or goods as wage/salary. Labor who have no permanent employer is not categorized as a laborer/ worker/ employee but casual worker. A laborers in general is considered to have a permanent employer if he has the same employer during the past month, particularly for building construction sector is 3 months. If the employer is an institution, more than 1 (one) employer is allowed.*

18. Pekerja bebas adalah seseorang yang bekerja pada orang lain/majikan/institusi yang tidak tetap (lebih dari 1 majikan dalam sebulan terakhir) di usaha pertanian baik berupa usaha rumah tangga maupun bukan usaha rumah tangga, ataupun di nonpertanian atas dasar balas jasa dengan menerima upah atau imbalan baik berupa uang maupun barang, dan baik dengan sistem pembayaran harian maupun borongan

18. *Casual employee is a person who does not work permanently for other people/employer/ institution (more than 1 employer during the last 1 month) in agricultural sector, either home industry or not home industry, or in non-agricultural sector based on remuneration paid with money or goods, and based on daily or contact payment system.*

19. Pekerja tak dibayar adalah

19. *Unpaid worker is a person who*

seseorang yang bekerja membantu usaha untuk memperoleh penghasilan/keuntungan yang dilakukan oleh salah seorang anggota rumah tangga atau bukan anggota rumah tangga tanpa mendapat upah/gaji baik berupa uang maupun barang.

*intended to work without pay either with money or good, in an establishment run by other members of the family, relative or neighbour.*

<https://pekalongankota.bps.go.id>



**ULASAN**

Jumlah penduduk Kota Pekalongan pada tahun 2021 sebanyak 308 310 jiwa yang terdiri dari 152 069 jiwa penduduk perempuan dan 155 701 penduduk laki-laki. Berdasarkan jenis kelamin penduduk, dapat dinyatakan jika rasio jenis kelamin di Kota Pekalongan tahun 2021 sebesar 102,39 yang berarti dalam 100 penduduk perempuan ada 102 penduduk laki-laki.

Tingkat kepadatan penduduk di Kota Pekalongan terus meningkat dari tahun ke tahun seiring dengan meningkatnya laju pertumbuhan penduduk. Wilayah kecamatan dengan kepadatan penduduk tertinggi adalah Pekalongan Barat yang kepadatannya mencapai 9 471 jiwa per km<sup>2</sup>. Sedangkan wilayah kecamatan dengan kepadatan penduduk terendah adalah Pekalongan Utara sebesar 5 288 jiwa per km<sup>2</sup>.

**DESCRIPTION**

*The population of Pekalongan City in 2021 is 308 310 people consisting of 152 069 female residents and 155 701 male residents. Based on the gender of the population, it can be stated that the sex ratio in Pekalongan City in 2021 is 102.39, which means that in 100 female residents there are 102 male residents.*

*The population density of Pekalongan City increases from year to year in line with the rate of population growth. The sub-district area with the highest population density is West Pekalongan which has a density of 9471 people per km<sup>2</sup>. Meanwhile, the sub-district area with the lowest population density is North Pekalongan at 5 288 people per km<sup>2</sup>.*



**Gambar** 3.1  
**Figures**

**Persentase Penduduk Menurut Kecamatan Di Kota  
Pekalongan, 2021**  
*Population Percentage By Subdistrict in Pekalongan  
Municipality, 2021*



Sumber/Source: BPS-SP2020 September/BPS-Population Census 2020





**3.1 PENDUDUK  
POPULATION**

**Tabel 3.1.1 Penduduk dan Laju Pertumbuhan Penduduk Menurut Kecamatan di Kota Pekalongan, 2021**  
*Population and Population Growth Rate by Subdistrict in Pekalongan Municipality, 2021*

<b>Kecamatan Subdistrict</b>	<b>Penduduk (ribu) Population (thousand)</b>	<b>Laju Pertumbuhan Penduduk per Tahun 2020–2021 Annual Population Growth Rate (%) 2020–2021</b>
(1)	(2)	(3)
Pekalongan Barat	95 187	0,377
Pekalongan Timur	69 010	0,377
Pekalongan Selatan	65 422	0,377
Pekalongan Utara	78 691	0,377
<b>Kota Pekalongan</b>	<b>308 310</b>	<b>0,377</b>

Catatan/Note: ...

Sumber/Source: BPS-SP2020 September/BPS-Population Census 2020

**Tabel** 3.1.2 **Jumlah Penduduk Menurut Kelompok Umur dan Jenis Kelamin di Kota Pekalongan, 2021**  
**Table** 3.1.2 **Population by Age Groups and Sex in Pekalongan Municipality, 2021**

Kelompok Umur Age Groups	Jenis Kelamin/Sex		
	Laki-laki Male	Perempuan Female	Jumlah Total
(1)	(2)	(3)	(4)
0-4	12 198	11 762	23 842
5-9	12 519	11 900	24 419
10-14	12 532	11 762	24 294
15-19	12 981	12 154	25 135
20-24	12 836	11 958	24 794
25-29	13 385	12 131	25 516
30-34	13 386	12 166	25 552
35-39	12 801	12 110	24 911
40-44	12 091	11 888	23 979
45-49	10 258	10 615	20 873
50-54	9 119	9 766	18 885
55-59	7 807	8 264	16 071
60-64	5 958	6 453	12 411
65-69	4 360	4 859	9 219
70-74	2 019	2 511	4 530
75+	1 451	2 428	3 879
<b>Jumlah Total</b>	<b>155 701</b>	<b>152 609</b>	<b>308 310</b>

Catatan/Note: ...

Sumber/Source: BPS-SP2020 September/BPS-Population Census 2020

### 3.2 KETENAGAKERJAAN EMPLOYMENT

**Tabel 3.2.1** Jumlah Penduduk Berumur 15 Tahun Keatas Menurut Jenis Kegiatan Selama Seminggu yang Lalu dan Jenis Kelamin di Kota Pekalongan, 2021  
*Population Aged 15 Years and Over by Type of Activity During The Previous Week and Sex in Pekalongan Municipality, 2021*

Kegiatan Utama <i>Main Activity</i>	Jenis Kelamin/Sex		
	Laki-laki <i>Male</i>	Perempuan <i>Female</i>	Laki-laki + Perempuan <i>Male + Female</i>
(1)	(2)	(3)	(4)
<b>I. Angkatan Kerja/<i>Economically Active</i></b>			
1. Bekerja/ <i>Working</i>	93 877	74 848	168 725
2. Pengangguran Terbuka/ <i>Unemployment</i>	7 888	4 597	12 485
<b>II. Bukan Angkatan Kerja/<i>Not Economically Active</i></b>			
1. Sekolah/ <i>Attending School</i>			
2. Mengurus Rumah Tangga/ <i>Housekeeping</i>			
3. Lainnya/ <i>Others</i>			
<b>Jumlah/<i>Total</i></b>	<b>118 669</b>	<b>120 502</b>	<b>239 171</b>

Catatan/*Note*:

Sumber/*Source*: BPS, Survei Angkatan Kerja Nasional (Sakernas) Agustus/BPS-Statistics Indonesia, August National Labor Force Survey

**Tabel**  
**Table** 3.2.2

**Penduduk Berumur 15 Tahun ke Atas Menurut Pendidikan Tertinggi yang Ditamatkan dan Jenis Kegiatan Selama Seminggu yang Lalu di Kota Pekalongan, 2021**  
*Population 15 Years of Age and Over by Educational Attainment and Type of Activity During the Previous Week in Pekalongan Municipality, 2021*

Pendidikan Tertinggi yang Ditamatkan <sup>1</sup> <i>Educational Attainment<sup>1</sup></i>	Angkatan Kerja/ <i>Economically Active</i>			Persentase Bekerja terhadap Angkatan Kerja <i>Percentage of Working to Economically Active</i>
	Bekerja <i>Working</i>	Pengangguran <sup>2</sup> <i>Unemployment<sup>2</sup></i>	Jumlah Angkatan Kerja <i>Total of Economically Active</i>	
(1)	(2)	(3)	(4)	(5)
0	58 085	3 736	61 821	93,96
1	34 121	2 440	36 561	93,93
2	56 191	5 258	61 449	91,44
3	20 328	1 051	12 379	95,08
<b>Jumlah/Total</b>	168 725	12 485	181 210	93,11

Lanjutan Tabel/*Continued Table 3.2.2*

Pendidikan Tertinggi yang Ditamatkan <sup>1</sup> <i>Educational Attainment <sup>1</sup></i>	Bukan Angkatan Kerja <i>Not Economically Active</i>	Jumlah Total	Persentase Angkatan Kerja terhadap Penduduk Usia Kerja <i>Percentage of Economically Active to Working Age Population</i>
(1)	(6)	(7)	(8)
0	NA	NA	NA
1	NA	NA	NA
2	NA	NA	NA
3	NA	NA	NA
<b>Jumlah/Total</b>	NA	NA	NA

Catatan/Note: <sup>1</sup> 0. ≤ Sekolah Dasar (SD)/≤ *Primary School*  
 1. Sekolah Menengah Pertama/*Junior High School*  
 2. Sekolah Menengah Atas/*Senior High School*  
 3. Perguruan Tinggi/*Collage*  
<sup>2</sup> 1. Mencari pekerjaan/*Looking for work*  
 2. Mempersiapkan usaha/*Establishing a new business/firm*  
 3. Merasa tidak mungkin mendapat pekerjaan/*Feeling hopeless in looking for work (discouraged job seekers)*  
 4. Sudah punya pekerjaan tetapi belum mulai bekerja/*Having job already but not starting to work yet*  
 Sumber/Source: BPS, Survei Angkatan Kerja Nasional (Sakernas) Agustus/BPS-Statistics Indonesia, August National Labor Force Survey

**Tabel**  
**Table** 3.2.3

**Penduduk Berumur 15 Tahun Ke Atas yang Bekerja Selama Seminggu yang Lalu Menurut Status Pekerjaan Utama dan Jenis Kelamin di Kota Pekalongan, 2021**  
**Population 15 Years of Age and Over who Worked During The Previous Week by Main Employment Status and Sex in Pekalongan Municipality, 2021**

<b>Status Pekerjaan Utama</b> <b>Main Employment Status</b>	<b>Laki-Laki</b> <b>Male</b>	<b>Perempuan</b> <b>Female</b>	<b>Jumlah</b> <b>Total</b>
(1)	(2)	(3)	(4)
Berusaha sendiri <i>Own account worker</i>	16 440	18 396	34 836
Berusaha dibantu buruh tidak tetap/buruh tidak dibayar <i>Employer assisted by temporary worker/unpaid worker</i>	5 448	4 716	10 164
Berusaha dibantu buruh tetap/buruh dibayar <i>Employer assisted by permanent worker/paid worker</i>	26 811	1 824	8 635
Buruh/Karyawan/Pegawai/ <i>Employee</i>	53 888	41 495	95 383
Pekerja bebas <i>Casual worker</i>	5 743	314	6 057
Pekerja keluarga/tak dibayar <i>Family worker/unpaid worker</i>	5 547	8 103	13 650
<b>Jumlah/Total</b>	<b>93 877</b>	<b>74 848</b>	<b>168 725</b>

Catatan/Note: ...

Sumber/Source: BPS, Survei Angkatan Kerja Nasional (Sakernas) Agustus/BPS-Statistics Indonesia, August National Labor Force Survey

**Tabel**  
**Table** 3.2.8

**Jumlah Pencari Kerja Menurut Tingkat Pendidikan Tertinggi yang Ditamatkan dan Jenis Kelamin di Kota Pekalongan, 2021**  
**Number of Registered Job Applicants by Educational Attainment and Sex in Pekalongan Municipality, 2021**

<b>Pendidikan Tertinggi yang Ditamatkan</b> <i>Educational Attainment</i>	<b>Laki-Laki</b> <i>Male</i>	<b>Perempuan</b> <i>Female</i>	<b>Jumlah</b> <i>Total</i>
(1)	(2)	(3)	(4)
Tidak/Belum Pernah Sekolah <i>No Schooling</i>	-	-	-
Tidak/Belum Tamat SD <i>Not Yet Completed Primary School</i>	-	-	-
Sekolah Dasar <i>Primary School</i>	5	3	8
Sekolah Menengah Pertama <i>Junior High School</i>	16	13	29
Sekolah Menengah Atas <i>Senior High School</i>	380	231	611
Diploma I/II/III/Akademi <i>Diploma I/II/III/Academy</i>	15	19	34
Universitas <i>University</i>	67	80	147
<b>Jumlah</b> <b>Total</b>	<b>483</b>	<b>346</b>	<b>829</b>

Catatan/Note: ...

Sumber/Source: Dinas Perindustrian dan Tenaga Kerja Kota Pekalongan/*Industry and Labor Service of Pekalongan Municipality*

**Tabel**  
**Table** 3.2.9**Jumlah Pencari Kerja Baru yang Mendaftarkan Diri di  
Dinas Perindustrian dan Tenaga Kerja Kota Pekalongan,  
2021**  
**Number of New Applicants Who Reports at Industry and  
Labour Service of Pekalongan Municipality, 2021**

Bulan Month	Pendidikan Education				
	SD Primary School	SLTP Junior High School	SLTA Senior High School	Sarjana Muda Bachelor	Sarjana Full Graduate
(1)	(2)	(3)	(4)	(5)	(6)
Januari	1	2	40	6	17
Pebruari	1	2	23	1	11
Maret	1	2	44	-	20
April	1	-	14	3	7
Mei	-	2	29	5	6
Juni	-	2	127	1	11
Juli	-	5	43	1	1
Agustus	1	-	63	4	10
September	1	5	75	3	5
Oktober	-	5	45	4	12
Nopember	2	2	50	4	18
Desember	-	1	45	1	18
<b>Jumlah Total</b>	<b>8</b>	<b>29</b>	<b>611</b>	<b>34</b>	<b>147</b>
2020	10	25	438	34	100
2019	36	58	890	68	267
2018	35	79	929	162	468
2017	42	102	1 145	142	372
2016	40	93	952	135	574

Catatan/Note: ...

Sumber/Source: Dinas Perindustrian dan Tenaga Kerja Kota Pekalongan/Industry and Labor Service of Pekalongan Municipality



**Tabel 3.2.10** Banyaknya Serikat Pekerja/Buruh di Kota Pekalongan, 2021  
**Number of Employer Organization in Pekalongan Municipality, 2021**

Kecamatan Subdistrict	SPSI All Indonesian Labour Union	SBSI Prosperous Indonesian Labor Union	SPN National Trade Unions	SP Non Afiliasi Non Affiliated Labour Union	PPMI The Association of Indonesian Muslim Entrepreneurs
(1)	(2)	(3)	(4)	(5)	(6)
010. Pekalongan Barat	21	0	5	3	2
020. Pekalongan Timur	22	0	3	9	11
030. Pekalongan Selatan	2	0	1	1	2
040. Pekalongan Utara	24	0	14	9	2
<b>Jumlah Total</b>	<b>69</b>	<b>0</b>	<b>23</b>	<b>22</b>	<b>17</b>
2020	69	-	23	22	17
2019	-	-	-	-	78
2018	65	-	15	13	NA
2017	65	1	12	17	7 461
2016	65	1	12	16	7 461

Catatan/Note: ...



Sumber/Source: Dinas Perindustrian dan Tenaga Kerja Kota Pekalongan/Industry and Labor Service of Pekalongan Municipality



# 4

## Sosial dan Kesejahteraan Rakyat *Social and Welfare*

### Jumlah Sekolah, Siswa dan Guru di Kota Pekalongan

	Sekolah	Siswa	Guru
 SD/MI	147	31 007	1 787
 SMP/MTS	38	15 313	936
 SMA/SMK/MA	30	14 842	952





**PENJELASAN TEKNIS**

1. Tidak/belum pernah sekolah adalah mereka yang tidak pernah atau belum pernah terdaftar dan tidak pernah atau belum pernah aktif mengikuti pendidikan di suatu jenjang pendidikan formal. Termasuk juga yang tamat/belum tamat taman kanak-kanak tetapi tidak melanjutkan ke sekolah dasar.
2. Masih bersekolah adalah mereka yang terdaftar dan aktif mengikuti pendidikan formal dan nonformal (Paket A, B, atau C), baik pendidikan dasar, menengah maupun pendidikan tinggi. Bagi mahasiswa yang sedang cuti dianggap masih bersekolah.
3. Tidak bersekolah lagi adalah mereka yang pernah terdaftar dan aktif mengikuti pendidikan di suatu jenjang pendidikan formal dan nonformal (Paket A, B, atau C), tetapi pada saat pencacahan tidak lagi terdaftar dan tidak aktif mengikuti pendidikan.
4. Tamat sekolah adalah menyelesaikan pelajaran yang ditandai dengan lulus ujian akhir pada kelas atau tingkat terakhir suatu jenjang pendidikan di sekolah negeri maupun swasta dengan mendapatkan tanda tamat belajar/ijazah. Seseorang yang belum mengikuti pelajaran

**TECHNICAL NOTES**

1. *Not/never attending school is someone who has never attended or never been registered in a formal education, such as primary, secondary, and tertiary education. Those who just completed kindergarten are considered as never attended school.*
2. *Attending school is someone who is currently attending primary, secondary, or tertiary education, including package A, package B, or package C. College student who postpones his/her study is considered as attending school.*
3. *Not attending school anymore is someone who had enrolled and participated in formal and non-formal education in the past including package A, package B, or package C, but currently does not attend school.*
4. *Completed particular level of education is someone who has completed particular level of education in private or public school and accepting graduation certificate. Someone who has never attended the highest grade but passed the final exam is considered as completed particular level of*

pada kelas tertinggi tetapi telah mengikuti ujian akhir dan lulus dianggap tamat sekolah.

5. Dapat membaca dan menulis artinya dapat membaca dan menulis kata-kata/kalimat sederhana dengan suatu aksara tertentu.
6. Jalur Pendidikan di Indonesia terdiri atas 1) pendidikan formal, 2) pendidikan nonformal, dan 3) pendidikan informal yang ketiganya dapat saling melengkapi dan memperkaya (Undang-Undang No. 20 Tahun 2014 tentang Sistem Pendidikan Nasional).
7. Jenjang Pendidikan Formal terdiri atas pendidikan dasar, pendidikan menengah, dan pendidikan tinggi. Jenis pendidikan yang diajarkan mencakup pendidikan umum, kejuruan, akademik, profesi, vokasi, keagamaan, dan khusus.
  - a. Pendidikan Dasar berbentuk Sekolah Dasar (SD) dan Madrasah Ibtidaiyah (MI) atau bentuk lain yang sederajat serta Sekolah Menengah Pertama (SMP) dan Madrasah Tsanawiyah (MTs), atau bentuk lain yang sederajat.
  - b. Pendidikan Menengah berbentuk Sekolah Menengah Atas (SMA), Madrasah Aliyah (MA), Sekolah Menengah Kejuruan (SMK), dan Madrasah Aliyah

education.

5. *Able to read and write is the ability to read and write at least a simple sentence in any letter of alphabets.*
6. *The Education System in Indonesia consists of 1) a formal education, 2) non-formal education, and 3) informal education that all three can be complementary and enriching (Law No. 20 Year 2014 about The National Education System).*
7. *The Formal Education Level consists of primary education, secondary education, and high education. The kind of education that taught consists of general education, vocational, academic, professional, religious, and specific education.*
  - a. *The Primary Education consists of Elementary School and Islamic Elementary School or other equivalent forms and Junior High School and MTs, or other equivalent forms.*
  - b. *The Secondary Education consists of the senior high school, MA, Vocational School, and Vocational Madrasah Aliyah, or other equivalent forms.*

Kejuruan (MAK), atau bentuk lain yang sederajat.

c. Pendidikan Tinggi merupakan jenjang pendidikan setelah pendidikan menengah yang mencakup program pendidikan diploma, sarjana, magister, spesialis, dan doktor yang diselenggarakan oleh perguruan tinggi. Perguruan tinggi dapat berbentuk akademi, politeknik, sekolah tinggi, institut, atau universitas.

c. *The High Education consists of the education level after the secondary education that consists of diplomas, bachelor, master, specialist, and doctoral degrees that are held by the college. The colleges can be academy, polytechnic, high school, institute, or university*

8. Rumah Sakit adalah tempat pemeriksaan dan perawatan kesehatan, biasanya berada di bawah pengawasan dokter/tenaga medis, yang melayani penderita yang sakit untuk berobat rawat jalan atau rawat inap.

8. *Hospital is a place for health check, usually controlled/supervised by doctors/medical personnel to serve the ill patients to get outpatient or inpatient treatment services.*

9. Rumah Sakit Bersalin adalah rumah sakit khusus untuk persalinan, dilengkapi pelayanan spesialis pemeriksaan kehamilan, persalinan, rawat inap dan rawat jalan ibu dan anak yang berada di bawah pengawasan dokter spesialis kandungan.

9. *Maternity Hospital is a specialized hospital for childbirth, has specialist inspection service to pregnancy, childbirth, hospitalization and outpatient for mothers and children that is under the supervision of an obstetrician.*

10. Rumah Bersalin adalah sarana pelayanan kesehatan dengan izin sebagai rumah bersalin, dilengkapi pelayanan pemeriksaan kehamilan, persalinan serta pemeriksaan ibu dan anak yang berada di bawah pengawasan bidan senior.

10. *Maternity House is health care facility with a license as a maternity house, equipped with prenatal care, childbirth and examination of mothers and children which is under the supervision of a senior midwife.*

11. Poliklinik adalah sarana kesehatan yang dipakai untuk pelayanan berobat jalan, biasanya berada di bawah pengawasan dokter/tenaga medis.
  12. Puskesmas (Pusat Kesehatan Masyarakat) adalah unit pelaksana teknis dinas kesehatan kabupaten/kota yang mempunyai fungsi utama sebagai penyelenggara pelayanan kesehatan tingkat pertama. Wilayah kerja puskesmas maksimal adalah satu kecamatan dan untuk dapat menjangkau wilayah kerjanya, puskesmas mempunyai jaringan pelayanan yang meliputi unit Puskesmas Pembantu (Pustu), unit Puskesmas Keliling (Puskel), dan unit bidan desa/komunitas (Peraturan Menteri Kesehatan RI No. 75 Tahun 2016 Tentang Pusat Kesehatan Masyarakat).
  13. Apotek adalah suatu tempat tertentu yang digunakan untuk melakukan pekerjaan kefarmasian, dan penyaluran/penjualan obat atau bahan farmasi dan perbekalan kesehatan lainnya kepada masyarakat yang dikelola oleh tenaga apoteker (Peraturan Menteri Kesehatan RI No. 1332 Tahun 2002 Tentang Perubahan Atas Peraturan Menteri Kesehatan RI No. 922/MENKES/PER/X/1993 Tentang Ketentuan dan Tata Cara Pemberian Izin Apotek).
11. *Polyclinic is a health facility in which to get outpatient services, usually under the control of doctor/medical personnel.*
  12. *Public Health Center is technical implementation unit of regency health department that have the primary function as a first-level health care providers. The working area standard of public health center is one district and to reach their working areas, public health centers have a service network covering subsidiary of public health center, mobile public health center units, and midwife units (Regulation of the Minister of Health of Indonesia Number 75 Year 2016 about Public Health Center).*
  13. *Pharmacy is a specific place that is used for pharmaceutical jobs, and distribution/sale of drugs/pharmaceuticals and other medical supplies to people that are administered by trained pharmacist (Regulation of the Minister of Health of Indonesia Number 1332 Year 2002 about the Changes of Regulation of the Minister of Health of Indonesia Number 922/MENKES/PER/X/1993 about Pro-vision and Procedures for Administration of Licensed Pharmacies).*



14. Imunisasi adalah memasukkan kuman atau racun penyakit tertentu yang sudah dilemahkan (vaksin) ke dalam tubuh dengan cara disuntik atau diminum (diteteskan dalam mulut) dengan maksud agar terjadi kekebalan tubuh terhadap penyakit tersebut.
15. Keluhan kesehatan adalah keadaan seseorang yang mengalami gangguan kesehatan atau kejiwaan, baik karena penyakit akut, penyakit kronis, kecelakaan, kriminal, atau hal lain.
16. Mengobati sendiri adalah upaya oleh anggota rumah tangga/keluarga dengan melakukan pengobatan sendiri tanpa datang ke tempat fasilitas kesehatan atau memanggil dokter/petugas kesehatan ke rumahnya (misal minum obat modern, jamu, kerokan, kompres, kop, pijat) agar sembuh atau menjadi lebih ringan keluhan kesehatannya.
17. Angka penemuan kasus tuberkulosis adalah jumlah kasus baru tuberkulosis (TB) dan kasus TB yang didiagnosis kambuh yang diobati dalam program penanggulangan TB nasional dan dilaporkan kepada WHO, dibagi dengan perkiraan WHO terhadap jumlah kasus insiden tuberkulosis pada tahun yang sama, dinyatakan sebagai persentase.
14. *Immunization is putting enervated microbe of a certain disease into human body by injection or drinking (dropping into mouth) to make the body immune to that disease.*
15. *Health complaint is a condition where a person has health or mental problems because of acute illness, chronically illness, accident, crimes, or others.*
16. *Self treatment is an effort of household members/family to have a health treatment by themselves without visiting health facilities or a doctor/health personnel (for instance, by taking modern medicine, herb medicine, chief with a coin, compress, cupping suction, massage) in order to recover from illness or reduce the health complaint.*
17. *The case detection rate for all forms of tuberculosis is the number of new and replase tuberculosis cases diagnosed and treated in national tuberculosis control programmes and notified to WHO, divided by WHO's estimate of the number of incident tuberculosis cases for the same year, expressed as a percentage.*

18. Angka keberhasilan pengobatan tuberkulosis smear positive/Basil Tahan Asam (BTA) positif adalah proporsi (dinyatakan sebagai persentase) kasus TB BTA positif yang terdaftar di bawah program pengendalian TB nasional pada tahun tertentu yang dinyatakan berhasil menyelesaikan pengobatan. Dengan atau tanpa bukti bakteriologi keberhasilan ("sembuh" dan "menyelesaikan pengobatan" masing-masing).
19. Kasus kumulatif AIDS adalah kumulatif kasus AIDS sampai dengan referensi waktu tertentu.
20. BCG (Bacillus Calmette Guerin) merupakan vaksinasi untuk mencegah penyakit TBC, diberikan pada bayi baru lahir atau anak, dengan suntikan pada kulit pangkal lengan atas. Bekas suntikan kemudian akan membentuk tonjolan kecil jaringan parut pada kulit lengan atas. Suntikan BCG diberikan kepada anak sebanyak 1 kali.
21. DPT (Difteri, Pertusis, Tetanus) merupakan vaksin untuk mencegah penyakit Difteri, Pertusis, dan Tetanus yang diberikan pada bayi berumur 3 bulan ke atas, dengan suntikan pada paha, diulang 1 bulan dan 2 bulan kemudian, sehingga suntikan imunisasi DPT lengkap
18. *The treatment success rate for new pulmonary smear-positive tuberculosis cases is the proportion (expressed as a percentage) of new smear-positive tuberculosis cases registered under a national tuberculosis control programme in a given year that successfully completed treatment. With or without bacteriological evidence of success ("cured" and "treatment completed" respectively).*
19. *Cummulative AIDS case is cummulative AIDS cases with reference to a particular time.*
20. *BCG (Bacillus Calmette Guerin) is a vaccine to prevent TBC disease, given to newborns or children, by injection at the base of the skin of the upper arm. Injection site will form little bumps of scar tissue in the skin of the upper arm. BCG injections given to children 1 times.*
21. *DPT (Diphtheria, Pertussis, Tetanus) is a vaccine to prevent the diphtheria, pertussis, and tetanus disease, given to infants aged 3 months and above, with a shot in the thigh, repeated one month and two months later, so that the complete DPT immunization shots at toddler totaling 3 times*

pada balita berjumlah 3 kali (kadang-kadang selang waktu antar suntikan bisa lebih dari 1 bulan).

*(sometimes the time interval between injections can be more than 1 month).*

22. Luas lantai adalah luas lantai yang ditempati dan digunakan untuk keperluan sehari-hari (sebatas atap).

22. *Floor area is the total area which is occupied and utilized daily.*

23. Air leding adalah sumber air yang berasal dari air yang telah melalui proses penjernihan dan penyehatan sebelum dialirkan kepada konsumen melalui instalasi berupa saluran air. Sumber air ini biasanya diusahakan oleh PAM/PDAM/BPAM. Termasuk dalam hal ini air leding yang didapat secara eceran.

23. *Pipe water is a water source that comes from water that has been through a process of purification and sanitation before distribute to consumers through an instalation of water lines. This water source is usually distributed by PAM/PDAM/BPAM. This include a pipe water that sold at retail.*

24. Sumur terlindung adalah air yang berasal dari dalam tanah yang digali dan lingkaran sumur tersebut dilindungi oleh tembok paling sedikit 0,8 meter di atas tanah dan 3 meter ke bawah tanah, serta ada lantai semen sejauh 1 meter dari lingkaran sumur.

24. *Protected wells is water that comes from the soil were excavated and the circumference of the well was protected by walls at least 0.8 meters above ground and 3 meters underground, and cement floor as far as 1 meter from the well circumference.*

25. Status penguasaan bangunan tempat tinggal milik sendiri adalah jika tempat tinggal tersebut pada waktu pencacahan betul-betul sudah milik kepala rumah tangga atau salah seorang anggota rumah tangga. Rumah yang dibeli secara angsuran melalui kredit bank atau rumah

25. *Own ownership property status is a status of dwelling occupied belongs to the head of household or one of the household member. Houses bought through bank credit or houses with leasing status were also categorized as an own property.*

dengan status sewa beli dianggap rumah milik sendiri.

26. Peristiwa tindak pidana yang dilaporkan ialah setiap peristiwa yang diterima kepolisian dari laporan masyarakat, atau peristiwa dimana pelakunya tertangkap tangan oleh kepolisian.

26. *Reported crime incidence includes all criminal cases reported and received by police office, and all crimes caught by police.*

27. Jumlah tindak pidana menggambarkan jumlah kasus tindak pidana yang terjadi pada kurun waktu tertentu.

27. *Crime total refers to the number of criminal cases occurring during a given period.*

28. Resiko penduduk terjadi tindak pidana per 100.000 penduduk

28. *Crime rate*

$$=(\text{Jumlah tindak pidana tahun } t)/(\text{Jumlah penduduk tahun } t) \times 100.000$$

$$=(\text{Number of criminal cases year } t)/(\text{Total population year } t) \times 100.000$$

Resiko penduduk terjadi tindak pidana per 100.000 penduduk mengindikasikan peluang penduduk berisiko terkena tindak pidana. Biasanya dinyatakan dalam setiap 100.000 penduduk.

*Crime rate indicates the probability of population exposed to risk of crime, expressed in every 100,000 people.*

29. Selang waktu terjadi tindak pidana tahun t

29. *Crime clock*

$$=(365 \times 24 \times 60 \times 60)/(\text{Jumlah tindak pidana tahun } t) \times (\text{detik})$$

$$=(365 \times 24 \times 60 \times 60)/(\text{Number of criminal cases year } t) \times (\text{second})$$

Selang waktu terjadi tindak pidana tahun t mengindikasikan selang waktu terjadinya satu tindak kejahatan dengan

*Crime clock indicates the time interval of occurrence between one crime to another crime.*

kejahatan yang lain.

30. Persentase penyelesaian tindak pidana

$$= \frac{\text{Jumlah tindak pidana @ yang diselesaikan}}{\text{Jumlah peristiwa tindak pidana @ yang dilaporkan}} \times 100\%$$

Persentase penyelesaian peristiwa tindak pidana menyatakan persentase penyelesaian tindak pidana oleh polisi. Suatu tindak pidana dinyatakan sebagai kasus yang selesai di tingkat kepolisian, apabila:

1. berkas perkaranya sudah siap untuk diserahkan atau telah diserahkan kepada kejaksaan;
2. dalam hal delik aduan, pengaduannya dicabut dalam tenggang waktu yang telah ditentukan menurut undang-undang;
3. telah diselesaikan oleh kepolisian berdasarkan azas *plichtmatigheid* (kewajiban berdasarkan kewenangan hukum);
4. kasus yang dimaksud tidak termasuk kompetensi kepolisian
5. tersangka meninggal dunia;
6. kasus kadaluwarsa.

31. Bencana Alam adalah peristiwa atau serangkaian peristiwa yang mengancam dan mengganggu kehidupan / penghidupan

30. *Crime clearance rate*

$$= \frac{\text{Number of cleared @criminal cases}}{\text{Number of reported @ criminal cases}} \times 100\%$$

*Crime clearance rate refers to percentage of crime clearance by police. A criminal case is categorized as a cleared case by police, if:*

1. All documents are ready to submit or already submitted to justice court;
2. In the case of attense that warrants complaint, the complaint was withdraw within a given period state in the law;
3. The case was cleared by police based on the principle of *plichtmatigheid* (obligation on the basis of law outhority);
4. The case was not the responsibility of police office;
5. The suspect died;
6. The case was out of date.

31. *Natural Disaster is an event or series of events that threaten and disrupt the lives and livelihoods caused by natural factors such as: earthquake,*

masyarakat yang disebabkan oleh faktor alam antara lain berupa gempa bumi, tsunami, gunung meletus, banjir, kekeringan, angin topan, dan tanah longsor sehingga mengakibatkan kerugian materi maupun non-materi.

*tsunami, volcanic eruption, flood, flash flood, drought, typhoon/ cyclone, and landslide so it can lead to result in loss of material and non-material.*

32. Korban meninggal adalah orang yang dilaporkan tewas atau meninggal dunia akibat bencana.

32. *Fatality is a person reported killed or death in the wake of a disaster.*

33. Korban hilang adalah orang yang dilaporkan hilang atau tidak ditemukan atau tidak diketahui keberadaannya setelah terjadi bencana.

33. *Missing person is a person reported missing or who cannot be located or who cannot be accounted for in the wake of a disaster.*

34. Korban luka/sakit adalah orang yang mengalami luka-luka atau sakit, dalam keadaan luka ringan, luka sedang maupun luka parah/ berat, baik yang berobat jalan maupun rawat inap.

34. *Casualty is a person suffering injury or illness, in a state of light injury, moderate injury, or heavy injury, which in undergoing treatment as either an outpatient or inpatient.*

35. Rusak Berat adalah kriteria kerusakan yang mengakibatkan bangunan roboh atau sebagian besar komponen struktur rusak.

35. *Severely damaged is the criteria of damage that resulted most buildings collapsed or damaged its structural components.*

36. Rusak sedang adalah kriteria kerusakan yang mengakibatkan sebagian kecil komponen struktur rusak, dan komponen penunjang rusak namun bangunan masih tetap berdiri.

36. *Damaged is the criteria of damage that resulted defective fraction of structural components and supporting components damaged, but the building still stands.*

37. Rusak ringan adalah kriteria kerusakan yang mengakibatkan

37. *Lightly damaged is the criteria of damage that resulted partially*

sebagian komponen struktur retak (struktur masih bisa digunakan) dan bangunan masih tetap berdiri.

*cracked structural components, but the structure still can be used and the building still stands.*

38. Untuk mengukur kemiskinan, BPS menggunakan konsep kemampuan memenuhi kebutuhan dasar (basic needs approach). Dengan pendekatan ini, kemiskinan dipandang sebagai ketidakmampuan dari sisi ekonomi untuk memenuhi kebutuhan dasar makanan dan bukan makanan yang diukur dari sisi pengeluaran. Metode yang digunakan adalah menghitung Garis Kemiskinan (GK), yang terdiri dari dua komponen yaitu Garis Kemiskinan Makanan (GKM) dan Garis Kemiskinan Non-Makanan (GKNM). Penghitungan Garis Kemiskinan dilakukan secara terpisah untuk daerah perkotaan dan perdesaan.
38. *To measure poverty, BPS-Statistics Indonesia has used the concept of basic needs approach. Therefore, poverty is viewed as economic inability to fulfill food and non-food basic needs which are measured by consumption/expenditure. The method used is calculating poverty line, which consists of two components that are Food Poverty Line (FPL) and Non-Food Poverty Line (NFPL). The poverty line was calculated separately for urban and rural areas.*
39. Penduduk miskin adalah penduduk yang memiliki rata-rata pengeluaran per kapita per bulan di bawah Garis Kemiskinan.
39. *Poor Inhabitant is A person whose expenditure per capita per month is below the poverty line is considered to be poor.*
40. Garis Kemiskinan Makanan (GKM) merupakan nilai pengeluaran kebutuhan minimum makanan yang disetarakan dengan 2.100 kalori per kapita per hari. Garis Kemiskinan Non-Makanan (GKNM) adalah kebutuhan minimum untuk perumahan, sandang, pendidikan, kesehatan,
40. *The Food Poverty Line refers to the daily minimum requirement of 2,100 kcal per capita per day. The Non-Food Poverty Line refers to the minimum requirement for household necessities for clothing, education, health, and other basic individual needs.*

dan kebutuhan dasar lainnya.

41. Ukuran Kemiskinan
  - a. Head Count Index (HCI-P0) adalah persentase penduduk miskin yang berada di bawah Garis Kemiskinan (GK).
  - b. Indeks Kedalaman Kemiskinan (PovertyGapIndex-P1) merupakan ukuran rata-rata kesenjangan pengeluaran masing-masing penduduk miskin terhadap garis kemiskinan. Semakin tinggi nilai indeks, semakin jauh rata-rata pengeluaran penduduk dari garis kemiskinan.
  - c. Indeks Keparahan Kemiskinan (Poverty Severity Index-P2) memberikan gambaran mengenai penyebaran pengeluaran di antara penduduk miskin. Semakin tinggi nilai indeks, semakin tinggi ketimpangan pengeluaran di antara penduduk miskin.

Foster-Greer-Thorbecke (1984) merumuskan suatu ukuran yang digunakan untuk mengukur tingkat kemiskinan sebagai berikut:

$$P_a = 1/n \sum_{(i=1)}^q [(z-y_i)/z]^a$$

dimana:

$a=0, 1, 2$

$z$ =Garis kemiskinan

$y_i$ =Rata-rata pengeluaran perkapita sebulan penduduk yang berada di bawah garis kemiskinan ( $i=1,2,\dots,q$ ),  $y_i < z$

41. *Poverty Measures*
  - a. *Head Count Index (HCI-P0) simply measures the percentage of the population that is counted as poor, often denoted by P0.*
  - b. *Poverty Gap Index-P1 measures the extent to which individuals fall below the poverty line (the poverty gaps) as a proportion of the poverty line. Higher value of the index shows that the gap between average expenditure of the poor and the poverty line is wider.*
  - c. *Poverty Severity Index-P2 describes inequality among the poor. This is simply a weighted sum of poverty gaps (as a proportion of the poverty line), where the weights are the proportionate poverty gaps themselves. Hence, by squaring the poverty gap index, the measure implicitly puts more weight on observations that fall well below the poverty line. Higher value of the index shows that inequality among the poor is higher.*

*Foster-Greer-Thorbecke (1984) developed poverty measures that may be written as:*

$$P_a = 1/n \sum_{(i=1)}^q [(z-y_i)/z]^a$$

*where:*

$a=0, 1, 2$

$z$ =the poverty line

$y_i$ =Average expenditure per capita



q=Banyaknya penduduk yang berada di bawah garis kemiskinan  
n=Jumlah penduduk

$y_i < z$   
per month of the poor ( $i=1,2,\dots,q$ ),  
q=the number of poor  
n=the total population

Jika  $a=0$ , diperoleh Head Count Index (P0), jika  $a=1$  diperoleh indeks kedalaman kemiskinan (Poverty Gap Index-P1) dan jika  $a=2$  disebut indeks keparahan kemiskinan (Poverty Severity Index-P2).

*if  $a=0$  is obtained Head Count Index (P0), if  $a=1$  is obtained Poverty Gap Index-P1 , and if  $a=2$  is obtained Poverty Severity Index-P2 .*

42. Indeks Pembangunan Manusia (IPM) menjelaskan bagaimana penduduk dapat mengakses hasil pembangunan dalam memperoleh pendapatan, kesehatan, pendidikan dan sebagainya. IPM diperkenalkan oleh UNDP pada tahun 1990 dan dipublikasikan secara berkala dalam laporan tahunan Human Development Report (HDR). IPM dibentuk oleh 3 (tiga) dimensi dasar: Umur panjang dan hidup sehat; pengetahuan; dan standar hidup layak.

42. *The Human Development Index (HDI) explains how people can access development results in obtaining income, health, education and so forth. HDI was introduced by United Nations Development Programme (UNDP) in 1990 and published periodically in the annual report of the Human Development Report. HDI was formed by three basic dimensions: a long and healthy life; knowledge; and a decent standard of living.*



**ULASAN**

1. Pendidikan  
Peningkatan partisipasi penduduk dalam bidang pendidikan tentunya harus diimbangi dengan penyediaan sarana fisik pendidikan maupun tenaga guru yang memadai.

Pada tahun 2021 di Kota Pekalongan, jumlah TK sebanyak 85 sekolah, jumlah SD/MI sebanyak 147 sekolah, jumlah SMP/MTS sebanyak 38 sekolah, dan jumlah SMA/SMK/MA sebanyak 30 sekolah.

Banyaknya siswa TK di Kota Pekalongan pada tahun 2021 sebanyak 4 570 anak, banyaknya siswa SD/MI sebanyak 31 007 anak, banyaknya siswa SMP/MTS sebanyak 15 313 anak, dan siswa SMA/SMK/MA sebanyak 14 842 anak.

2. Kesehatan  
Peyediaan sarana kesehatan yang memadai sangat diperlukan sebagai salah satu upaya meningkatkan kesejahteraan masyarakat. Di Kota Pekalongan terdapat 1 rumah sakit umum, 8 rumah sakit swasta, 4 puskesmas rawat inap, 10 puskesmas non rawat inap, 23 puskesmas pembantu dan 25 klinik/balai kesehatan. Tersedianya sarana kesehatan yang memadai di Kota Pekalongan didukung oleh adanya 239 orang dokter umum dan 131 orang dokter spesialis yang siap melayani masyarakat dalam bidang kesehatan.

3. Agama

**DESCRIPTION**

1. Education  
*Population participation in the field of education must certainly increase by providing adequate physical education facilities and teachers.*

*In 2021 in Pekalongan City, the number of kindergartens is 85 schools, the number of SD/MI is 147 schools, the number of SMP/MTS is 38 schools, and the number of SMA/SMK/MA is 30 schools.*

*The number of kindergarten students in Pekalongan City in 2021 is 4 570 children, many SD/MI students are 31,007 children, the number of SMP/MTS students is 15,313 children, and SMA/SMK/MA students are 14,842 children.*

2. Health  
*The provision of adequate health facilities is needed as an effort to improve the welfare of the community. In Pekalongan City there are 1 public hospital, 8 private hospitals, 4 inpatient health centers, 10 non-inpatient health centers, 23 sub-health centers and 25 clinics/health centers. The availability of adequate health facilities in Pekalongan City is supported by 239 general practitioners and 131 specialist doctors who are ready to serve the community in the health sector.*

3. Religion  
*Pekalongan City is an area with a pluralistic society. The residents of this Batik City consist of various religions, races, and religious tribes. Everyone*

Kota Pekalongan merupakan wilayah yang majemuk masyarakatnya. Penduduk Kota Batik ini terdiri dari berbagai macam agama, ras, dan suku agama. Semua bisa hidup berdampingan dengan rukun. Fasilitas ibadah semua agamapun lengkap tersedia di Kota Pekalongan. Ada sebanyak 163 masjid, 683 mushola, 17 gereja Protestan, 1 gereja Katolik, 1 pura, 5 wihara dan 2 klenteng yang tersebar di seluruh wilayah Kota Pekalongan.

*can live in harmony. Complete religious facilities for all religions are available in Pekalongan City. There are 163 mosques, 683 prayer rooms, 17 Protestant churches, 1 Catholic church, 1 temple, 5 monasteries and 2 pagodas spread throughout the Pekalongan City area.*

<https://pekalongankota.bps.go.id>

#### 4.1 PENDIDIKAN EDUCATION

**Tabel**  
**Table** 4.1.1

**Jumlah Sekolah, Guru, dan Murid Pendidikan Anak Usia Dini (PAUD) di Bawah Kementerian Pendidikan dan Kebudayaan Menurut Kecamatan di Kota Pekalongan, 2019/2020 dan 2020/2021**  
**Number of Schools, Teachers, and Pupils in Early Childhood Educational Programs Under The Ministry of Education and Culture by Subdistrict in Pekalongan Municipality, 2019/2020 and 2020/2021**

Kecamatan Subdistrict	Sekolah/Schools		Guru/Teachers		Murid/Pupils	
	2019/2020	2020/2021	2019/2020	2020/2021	2019/2020	2020/2021
(1)	(2)	(3)	(4)	(5)	(6)	(7)
010. Pekalongan Barat	108	73	338	289	289	1 118
020. Pekalongan Timur	90	52	270	190	190	811
030. Pekalongan Selatan	59	36	158	140	140	592
040. Pekalongan Utara	77	63	322	238	238	811
<b>Kota Pekalongan</b>	<b>334</b>	<b>224</b>	<b>1 088</b>	<b>857</b>	<b>857</b>	<b>3 332</b>

Catatan/Note: Seluruh Raudatul Athfal (RA) berstatus swasta/All Raudatul Athfal (RA) are private

Sumber/Source: Kantor Kementerian Agama Kota Pekalongan, Data Semester Ganjil/Office of Religion in Pekalongan Municipality, Odd Semester Data

**Tabel**  
**Table** 4.1.2

**Jumlah Sekolah, Guru, dan Murid Taman Kanak-Kanak (TK) di Bawah Kementerian Pendidikan dan Kebudayaan Menurut Kecamatan di Kota Pekalongan, 2019/2020 dan 2020/2021**

*Number of Schools, Teachers, and Pupils in Kindergarten Under The Ministry of Education and Culture by Subdistrict in Pekalongan Municipality, 2019/2020 and 2020/2021*

Kecamatan Subdistrict	Sekolah/Schools					
	Negeri/Public		Swasta/Private		Jumlah/Total	
	2019/2020	2020/2021	2019/2020	2020/2021	2019/2020	2020/2021
(1)	(2)	(3)	(4)	(5)	(6)	(7)
010. Pekalongan Barat	2	2	28	28	30	30
020. Pekalongan Timur	1	1	18	18	19	19
030. Pekalongan Selatan	-	-	11	11	11	11
040. Pekalongan Utara	1	1	23	23	24	24
<b>Kota Pekalongan</b>	<b>4</b>	<b>4</b>	<b>80</b>	<b>80</b>	<b>84</b>	<b>84</b>

Lanjutan Tabel/*Continued Table 4.1.2*

Kecamatan Subdistrict	Guru <sup>1</sup> /Teachers <sup>1</sup>					
	Negeri/Public		Swasta/Private		Jumlah/Total	
	2019/2020	2020/2021	2019/2020	2020/2021	2019/2020	2020/2021
(1)	(8)	(9)	(10)	(11)	(12)	(13)
010. Pekalongan Barat	17	15	107	114	124	129
020. Pekalongan Timur	-	5	125	112	125	117
030. Pekalongan Selatan	-	-	63	64	63	64
040. Pekalongan Utara	10	7	92	95	102	102
<b>Kota Pekalongan</b>	<b>27</b>	<b>27</b>	<b>387</b>	<b>385</b>	<b>414</b>	<b>412</b>

Lanjutan Tabel/*Continued Table 4.1.2*

Kecamatan Subdistrict	Murid/Students					
	Negeri/Public		Swasta/Private		Jumlah/Total	
	2019/2020	2020/2021	2019/2020	2020/2021	2019/2020	2020/2021
(1)	(14)	(15)	(16)	(17)	(18)	(19)
010. Pekalongan Barat	134	127	1 951	1 451	2 085	1 578
020. Pekalongan Timur	56	46	2 008	1 329	2 064	1 375
030. Pekalongan Selatan	-	-	798	825	798	825
040. Pekalongan Utara	75	72	1 433	1 111	1 508	1 183
<b>Kota Pekalongan</b>	<b>265</b>	<b>245</b>	<b>6 190</b>	<b>4 716</b>	<b>6 455</b>	<b>4 961</b>

Catatan/Note: <sup>1</sup> Jumlah guru termasuk kepala sekolah dan guru/The total of teachers including headmaster and teacher

Sumber/Source: Dinas Pendidikan Kota Pekalongan, Data Semester Ganjil/Educatons Service of Pekalongan Municipality, Odd Semester Data



**Tabel**  
**Table** 4.1.3

**Jumlah Sekolah, Guru, dan Murid Raudatul Athfal (RA) di Bawah Kementerian Agama Menurut Kecamatan di Kota Pekalongan, 2019/2020 dan 2020/2021**  
**Number of Schools, Teachers, and Pupils in Raudatul Athfal (RA) Under The Ministry of Religious Affairs by Subdistrict in Pekalongan Municipality, 2019/2020 and 2020/2021**

Kecamatan Subdistrict	Sekolah/Schools		Guru/Teachers		Murid/Pupils	
	2019/2020	2020/2021	2019/2020	2020/2021	2019/2020	2020/2021
(1)	(2)	(3)	(4)	(5)	(6)	(7)
010. Pekalongan Barat	6	6	34	34	423	415
020. Pekalongan Timur	1	1	6	6	118	96
030. Pekalongan Selatan	11	11	83	83	1 277	1 343
040. Pekalongan Utara	8	8	48	48	707	651
<b>Kota Pekalongan</b>	<b>26</b>	<b>26</b>	<b>171</b>	<b>171</b>	<b>1 515</b>	<b>2 505</b>

Catatan/Note: Seluruh Raudatul Athfal (RA) berstatus swasta./All Raudatul Athfal (RA) are private

Sumber/Source: Kantor Kementerian Agama Kota Pekalongan, Data Semester Ganjil./Office of Religion in Pekalongan Municipality, Odd Semester Data

**Tabel**  
**Table** 4.1.4

**Jumlah Sekolah, Guru, dan Murid Sekolah Dasar (SD) di Bawah Kementerian Pendidikan dan Kebudayaan Menurut Kecamatan di Kota Pekalongan, 2019/2020 dan 2020/2021**  
**Number of Schools, Teachers, and Pupils in Primary Schools Under The Ministry of Education and Culture by Subdistrict in Pekalongan Municipality, 2019/2020 and 2020/2021**

Kecamatan Subdistrict	Sekolah/Schools					
	Negeri/Public		Swasta/Private		Jumlah/Total	
	2019/2020	2020/2021	2019/2020	2020/2021	2019/2020	2020/2021
(1)	(2)	(3)	(4)	(5)	(6)	(7)
010. Pekalongan Barat	22	22	7	7	29	29
020. Pekalongan Timur	17	17	11	11	28	28
030. Pekalongan Selatan	14	14	3	3	17	17
040. Pekalongan Utara	18	18	10	10	28	28
<b>Kota Pekalongan</b>	<b>71</b>	<b>71</b>	<b>31</b>	<b>31</b>	<b>102</b>	<b>102</b>

Lanjutan Tabel/*Continued Table* 4.1.4

Kecamatan Subdistrict	Guru <sup>1</sup> /Teachers <sup>1</sup>					
	Negeri/Public		Swasta/Private		Jumlah/Total	
	2019/2020	2020/2021	2019/2020	2020/2021	2019/2020	2020/2021
(1)	(8)	(9)	(10)	(11)	(12)	(13)
010. Pekalongan Barat	278	264	97	107	375	371
020. Pekalongan Timur	247	240	141	145	388	385
030. Pekalongan Selatan	141	136	24	31	165	167
040. Pekalongan Utara	233	219	123	125	356	344
<b>Kota Pekalongan</b>	<b>899</b>	<b>859</b>	<b>385</b>	<b>408</b>	<b>1 284</b>	<b>1 267</b>

Lanjutan Tabel/*Continued Table 4.1.4*

Kecamatan Subdistrict	Murid/Students					
	Negeri/Public		Swasta/Private		Jumlah/Total	
	2019/2020	2020/2021	2019/2020	2020/2021	2019/2020	2020/2021
(1)	(14)	(15)	(16)	(17)	(18)	(19)
010. Pekalongan Barat	4 392	1 886	1 967	4 241	6 359	6 127
020. Pekalongan Timur	3 990	2 120	2 192	3 948	6 182	6 068
030. Pekalongan Selatan	2 156	361	297	2 188	2 453	2 549
040. Pekalongan Utara	3 947	2 023	2 117	3 874	6 064	5 897
<b>Kota Pekalongan</b>	<b>14 485</b>	<b>6 390</b>	<b>6 573</b>	<b>14 251</b>	<b>21 058</b>	<b>20 641</b>

Catatan/Note: <sup>1</sup> Jumlah guru termasuk kepala sekolah dan guru/*The total of teachers including headmaster and teacher*

Sumber/Source: Dinas Pendidikan Kota Pekalongan, Data Semester Ganjil/*Educations Service of Pekalongan Municipality, Odd Semester Data*

**Tabel**  
**Table** 4.1.5

**Jumlah Sekolah, Guru, dan Murid Madrasah Ibtidaiyah (MI) di Bawah Kementerian Agama Menurut Kecamatan Menurut Kecamatan di Kota Pekalongan, 2019/2020 dan 2020/2021**

*Number of Schools, Teachers, and Pupils in Madrasah Ibtidaiyah (MI) Under The Ministry of Religious Affairs by Subdistrict in Pekalongan Municipality, 2019/2020 and 2020/2021*

Kecamatan Subdistrict	Sekolah/Schools					
	Negeri/Public		Swasta/Private		Jumlah/Total	
	2019/2020	2020/2021	2019/2020	2020/2021	2019/2020	2020/2021
(1)	(2)	(3)	(4)	(5)	(6)	(7)
010. Pekalongan Barat	-	-	15	15	15	15
020. Pekalongan Timur	-	-	8	8	8	8
030. Pekalongan Selatan	-	-	14	14	14	14
040. Pekalongan Utara	-	-	7	7	7	7
<b>Kota Pekalongan</b>	-	-	<b>44</b>	<b>44</b>	<b>44</b>	<b>44</b>

Lanjutan Tabel/*Continued Table 4.1.5*

Kecamatan Subdistrict	Guru/Teachers					
	Negeri/Public		Swasta/Private		Jumlah/Total	
	2019/2020	2020/2021	2019/2020	2020/2021	2019/2020	2020/2021
(1)	(8)	(9)	(10)	(11)	(12)	(13)
010. Pekalongan Barat	48	48	118	114	166	162
020. Pekalongan Timur	30	29	72	76	102	105
030. Pekalongan Selatan	40	42	158	172	198	214
040. Pekalongan Utara	25	23	35	70	90	93
<b>Kota Pekalongan</b>	<b>143</b>	<b>142</b>	<b>413</b>	<b>432</b>	<b>556</b>	<b>574</b>

Lanjutan Tabel/*Continued Table 4.1.5*

Kecamatan Subdistrict	Murid/Students					
	Negeri/Public		Swasta/Private		Jumlah/Total	
	2019/2020	2020/2021	2019/2020	2020/2021	2019/2020	2020/2021
(1)	(14)	(15)	(16)	(17)	(18)	(19)
010. Pekalongan Barat	-	-	2 951	2 937	2 951	2 937
020. Pekalongan Timur	-	-	2 033	2 102	2 033	2 102
030. Pekalongan Selatan	-	-	4 363	4 421	4 363	4 421
040. Pekalongan Utara	-	-	1 764	1 784	1 764	1 784
<b>Kota Pekalongan</b>	-	-	<b>11 111</b>	<b>11 244</b>	<b>11 111</b>	<b>11 244</b>

Catatan/Note: ....

Sumber/Source: Kantor Kementerian Agama Kota Pekalongan, Data Semester Ganjil/Office of Religion in Pekalongan Municipality, Odd Semester Data

**Tabel**  
**Table** 4.1.6

**Jumlah Sekolah, Guru, dan Murid Sekolah Menengah Pertama (SMP) di Bawah Kementerian Pendidikan dan Kebudayaan Menurut Kecamatan di Kota Pekalongan, 2019/2020 dan 2020/2021**

*Number of Schools, Teachers, and Pupils in Junior High Schools Under The Ministry of Education and Culture by Subdistrict in Pekalongan Municipality, 2019/2020 and 2020/2021*

Kecamatan Subdistrict	Sekolah/Schools					
	Negeri/Public		Swasta/Private		Jumlah/Total	
	2019/2020	2020/2021	2019/2020	2020/2021	2019/2020	2020/2021
(1)	(2)	(3)	(4)	(5)	(6)	(7)
010. Pekalongan Barat	4	4	1	1	5	5
020. Pekalongan Timur	5	5	6	6	11	11
030. Pekalongan Selatan	2	2	2	2	4	4
040. Pekalongan Utara	6	6	2	2	8	8
<b>Kota Pekalongan</b>	<b>17</b>	<b>17</b>	<b>11</b>	<b>11</b>	<b>28</b>	<b>28</b>



Lanjutan Tabel/*Continued Table 4.1.6*

Kecamatan Subdistrict	Guru <sup>1</sup> /Teachers <sup>1</sup>					
	Negeri/Public		Swasta/Private		Jumlah/Total	
	2019/2020	2020/2021	2019/2020	2020/2021	2019/2020	2020/2021
(1)	(8)	(9)	(10)	(11)	(12)	(13)
010. Pekalongan Barat	122	127	122	12	135	139
020. Pekalongan Timur	143	142	143	136	273	278
030. Pekalongan Selatan	69	69	69	31	99	100
040. Pekalongan Utara	171	164	171	41	215	205
<b>Kota Pekalongan</b>	<b>505</b>	<b>502</b>	<b>505</b>	<b>220</b>	<b>722</b>	<b>722</b>

Lanjutan Tabel/Continued Table 4.1.6

Kecamatan Subdistrict	Murid/Students					
	Negeri/Public		Swasta/Private		Jumlah/Total	
	2019/2020	2020/2021	2019/2020	2020/2021	2019/2020	2020/2021
(1)	(14)	(15)	(16)	(17)	(18)	(19)
010. Pekalongan Barat	2 102	1 226	160	1 069	2 262	2 295
020. Pekalongan Timur	2 593	2 252	1 959	2 223	4 552	4 475
030. Pekalongan Selatan	1 129	807	508	906	1 637	1 713
040. Pekalongan Utara	2 973	1 708	529	1 660	3 502	3 368
<b>Kota Pekalongan</b>	<b>8 797</b>	<b>5 993</b>	<b>3 156</b>	<b>5 858</b>	<b>11 953</b>	<b>11 851</b>

Catatan/Note: <sup>1</sup> Jumlah guru termasuk kepala sekolah dan guru/The total of teachers including headmaster and teacher

Sumber/Source: Dinas Pendidikan Kota Pekalongan, Data Semester Ganjil/Educatons Service of Pekalongan Municipality, Odd Semester Data

**Tabel** 4.1.7  
**Table**

**Jumlah Sekolah, Guru, dan Murid Madrasah Tsanawiyah (MTs) di Bawah Kementerian Agama Menurut Kecamatan di Kota Pekalongan, 2019/2020 dan 2020/2021**  
**Number of Schools, Teachers, and Pupils in Madrasah Tsanawiyah (MTs) Under The Ministry of Religious Affairs by Subdistrict in Pekalongan Municipality , 2019/2020 and 2020/2021**

Kecamatan Subdistrict	Sekolah/Schools					
	Negeri/Public		Swasta/Private		Jumlah/Total	
	2019/2020	2020/2021	2019/2020	2020/2021	2019/2020	2020/2021
(1)	(2)	(3)	(4)	(5)	(6)	(7)
010. Pekalongan Barat	-	-	4	3	4	3
020. Pekalongan Timur	-	-	2	2	2	2
030. Pekalongan Selatan		-	4	4	4	4
040. Pekalongan Utara	-	-	1	1	1	1
<b>Kota Pekalongan</b>	-	-	<b>11</b>	<b>10</b>	<b>11</b>	<b>10</b>

Lanjutan Tabel/*Continued Table 4.1.7*

Kecamatan Subdistrict	Guru/Teachers					
	Negeri/Public		Swasta/Private		Jumlah/Total	
	2019/2020	2020/2021	2019/2020	2020/2021	2019/2020	2020/2021
	(1)	(8)	(9)	(10)	(11)	(12)
010. Pekalongan Barat	6	6	40	40	46	46
020. Pekalongan Timur	5	5	32	32	37	37
030. Pekalongan Selatan	15	15	96	96	111	111
040. Pekalongan Utara	5	5	11	11	16	16
<b>Kota Pekalongan</b>	<b>31</b>	<b>31</b>	<b>179</b>	<b>179</b>	<b>210</b>	<b>210</b>

Lanjutan Tabel/*Continued Table 4.1.7*

Kecamatan Subdistrict	Murid/Students					
	Negeri/Public		Swasta/Private		Jumlah/Total	
	2019/2020	2020/2021	2019/2020	2020/2021	2019/2020	2020/2021
(1)	(14)	(15)	(16)	(17)	(18)	(19)
010. Pekalongan Barat	-	-	600	523	600	523
020. Pekalongan Timur	-	-	699	717	699	717
030. Pekalongan Selatan	-	-	2 128	2 178	2 128	2 178
040. Pekalongan Utara	-	-	261	238	261	238
<b>Kota Pekalongan</b>	-	-	<b>3 688</b>	<b>3 656</b>	<b>3 688</b>	<b>3 656</b>

Catatan/Note: ....

Sumber/Source: Kantor Kementerian Agama Kota Pekalongan, Data Semester Ganjil/Office of Religion in Pekalongan Municipality, Odd Semester Data

**Tabel**  
**Table** 4.1.8

**Jumlah Sekolah, Guru, dan Murid Sekolah Menengah Atas (SMA) di Bawah Kementerian Pendidikan dan Kebudayaan Menurut Kecamatan di Kota Pekalongan, 2019/2020 dan 2020/2021**  
**Number of Schools, Teachers, and Pupils in Senior High Schools Under The Ministry of Education and Culture by Subdistrict in Pekalongan Municipality, 2019/2020 and 2020/2021**

Kecamatan Subdistrict	Sekolah/Schools					
	Negeri/Public		Swasta/Private		Jumlah/Total	
	2019/2020	2020/2021	2019/2020	2020/2021	2019/2020	2020/2021
(1)	(2)	(3)	(4)	(5)	(6)	(7)
010. Pekalongan Barat	-	-	-	-	-	-
020. Pekalongan Timur	1	1	3	3	4	4
030. Pekalongan Selatan	1	1	-	-	1	1
040. Pekalongan Utara	2	2	1	1	3	3
<b>Kota Pekalongan</b>	<b>4</b>	<b>4</b>	<b>4</b>	<b>4</b>	<b>8</b>	<b>8</b>

Lanjutan Tabel/*Continued Table* 4.1.8

Kecamatan Subdistrict	Guru <sup>1</sup> /Teachers <sup>1</sup>					
	Negeri/Public		Swasta/Private		Jumlah/Total	
	2019/2020	2020/2021	2019/2020	2020/2021	2019/2020	2020/2021
(1)	(8)	(9)	(10)	(11)	(12)	(13)
010. Pekalongan Barat	-	-	-	-	-	-
020. Pekalongan Timur	63	63	51	51	114	114
030. Pekalongan Selatan	52	52	-	-	52	52
040. Pekalongan Utara	89	89	23	23	112	112
<b>Kota Pekalongan</b>	<b>204</b>	<b>204</b>	<b>74</b>	<b>74</b>	<b>278</b>	<b>278</b>

Lanjutan Tabel/*Continued Table 4.1.8*

Kecamatan Subdistrict	Murid/Students					
	Negeri/Public		Swasta/Private		Jumlah/Total	
	2019/2020	2020/2021	2019/2020	2020/2021	2019/2020	2020/2021
(1)	(14)	(15)	(16)	(17)	(18)	(19)
010. Pekalongan Barat	-	-	-	-	-	-
020. Pekalongan Timur	936	934	484	484	1 420	1 418
030. Pekalongan Selatan	805	806	-	-	805	806
040. Pekalongan Utara	1 569	1 566	209	209	1 778	1 775
<b>Kota Pekalongan</b>	<b>3 310</b>	<b>3 306</b>	<b>693</b>	<b>693</b>	<b>4 003</b>	<b>3 999</b>

Catatan/Note: <sup>1</sup> Jumlah guru termasuk kepala sekolah dan guru/*The total of teachers including headmaster and teacher*

Sumber/Source: Dapodik, Data Semester Ganji/Dapodik, Odd Semester Data



**Tabel**  
**Table** 4.1.9

**Jumlah Sekolah, Guru, dan Murid Sekolah Menengah Kejuruan (SMK) di Bawah Kementerian Pendidikan dan Kebudayaan Menurut Kecamatan di Kota Pekalongan, 2019/2020 dan 2020/2021**  
***Number of Schools, Teachers, and Pupils in Vocational High Schools Under The Ministry of Education and Culture by Subdistrict in Pekalongan Municipality, 2019/2020 and 2020/2021***

Kecamatan Subdistrict	Sekolah/Schools					
	Negeri/Public		Swasta/Private		Jumlah/Total	
	2019/2020	2020/2021	2019/2020	2020/2021	2019/2020	2020/2021
(1)	(2)	(3)	(4)	(5)	(6)	(7)
010. Pekalongan Barat	3	3	5	5	8	8
020. Pekalongan Timur	-	-	1	1	1	1
030. Pekalongan Selatan	1	1	2	2	3	3
040. Pekalongan Utara	-	-	1	1	1	1
<b>Kota Pekalongan</b>	<b>4</b>	<b>4</b>	<b>9</b>	<b>9</b>	<b>13</b>	<b>13</b>

Lanjutan Tabel/*Continued Table 4.1.9*

Kecamatan Subdistrict	Guru <sup>1</sup> /Teachers <sup>1</sup>					
	Negeri/Public		Swasta/Private		Jumlah/Total	
	2019/2020	2020/2021	2019/2020	2020/2021	2019/2020	2020/2021
(1)	(8)	(9)	(10)	(11)	(12)	(13)
010. Pekalongan Barat	211	208	165	164	376	372
020. Pekalongan Timur	-	-	16	15	60	15
030. Pekalongan Selatan	44	44	75	75	119	119
040. Pekalongan Utara	-	-	18	18	18	18
<b>Kota Pekalongan</b>	<b>299</b>	<b>252</b>	<b>274</b>	<b>272</b>	<b>573</b>	<b>524</b>

Lanjutan Tabel/*Continued Table* 4.1.9

Kecamatan Subdistrict	Murid/Students					
	Negeri/Public		Swasta/Private		Jumlah/Total	
	2019/2020	2020/2021	2019/2020	2020/2021	2019/2020	2020/2021
(1)	(14)	(15)	(16)	(17)	(18)	(19)
010. Pekalongan Barat	3 292	3 284	2 383	2 374	5 675	5 658
020. Pekalongan Timur	-	-	188	188	188	188
030. Pekalongan Selatan	627	627	1 344	1 346	1 971	1 973
040. Pekalongan Utara	-	-	211	211	211	211
<b>Kota Pekalongan</b>	<b>4 546</b>	<b>3 911</b>	<b>4 126</b>	<b>4 119</b>	<b>8 672</b>	<b>8 030</b>

Catatan/Note: 1 Guru yang mengajar di 2 sekolah atau lebih dihitung di masing-masing sekolah. Jumlah guru termasuk kepala sekolah dan guru/*The teacher who taught in two schools or more counted in every school. The total of teachers including headmaster and teacher*

Sumber/Source: Dapodik, data semester ganjil laporan sampai dengan 2021/*Dapodik, odd semester report data up to 2021*

**Tabel**  
**Table** 4.1.10

**Jumlah Sekolah, Guru, dan Murid Madrasah Aliyah (MA) di Bawah Kementerian Agama Menurut Kecamatan di Kota Pekalongan, 2019/2020 dan 2020/2021**  
**Number of Schools, Teachers, and Pupils in Madrasah Aliyah (MA) Under the Ministry of Religious Affairs by Subdistrict in Pekalongan Municipality, 2019/2020 and 2020/2021**

Kecamatan Subdistrict	Sekolah/Schools					
	Negeri/Public		Swasta/Private		Jumlah/Total	
	2019/2020	2020/2021	2019/2020	2020/2021	2019/2020	2020/2021
(1)	(2)	(3)	(4)	(5)	(6)	(7)
010. Pekalongan Barat	1	1	1	1	2	2
020. Pekalongan Timur	-	-	1	2	1	2
030. Pekalongan Selatan	2	2	4	3	6	5
040. Pekalongan Utara	-	-	-	-	-	-
<b>Kota Pekalongan</b>	<b>3</b>	<b>3</b>	<b>6</b>	<b>6</b>	<b>9</b>	<b>9</b>

Lanjutan Tabel/*Continued Table* 4.1.10

Kecamatan Subdistrict	Guru/Teachers					
	Negeri/Public		Swasta/Private		Jumlah/Total	
	2019/2020	2020/2021	2019/2020	2020/2021	2019/2020	2020/2021
	(1)	(8)	(9)	(10)	(11)	(12)
010. Pekalongan Barat	58	58	39	39	97	97
020. Pekalongan Timur	13	13	23	23	36	36
030. Pekalongan Selatan	12	12	5	5	17	17
040. Pekalongan Utara	-	-	-	-	-	-
<b>Kota Pekalongan</b>	<b>83</b>	<b>83</b>	<b>67</b>	<b>67</b>	<b>150</b>	<b>150</b>

Lanjutan Tabel/Continued Table 4.1.10

Kecamatan Subdistrict	Murid/Students					
	Negeri/Public		Swasta/Private		Jumlah/Total	
	2019/2020	2020/2021	2019/2020	2020/2021	2019/2020	2020/2021
(1)	(14)	(15)	(16)	(17)	(18)	(19)
010. Pekalongan Barat	1 297	876	23	492	1 320	1 368
020. Pekalongan Timur	-	-	385	397	385	397
030. Pekalongan Selatan	616	612	497	436	1 113	1 048
040. Pekalongan Utara	-	-	-	-	-	-
<b>Kota Pekalongan</b>	<b>1 913</b>	<b>1 488</b>	<b>905</b>	<b>1 325</b>	<b>2 818</b>	<b>2 813</b>

Catatan/Note: ...

Sumber/Source: Kantor Kementerian Agama Kota Pekalongan, Data Semester Ganjil/Office of Religion in Pekalongan Municipality, Odd Semester Data

**Tabel**  
**Table** 4.1.11

**Jumlah Desa<sup>1</sup>/Kelurahan yang Memiliki Fasilitas Sekolah Menurut Kecamatan dan Tingkat Pendidikan di Kota Pekalongan, 2019–2021**  
**Number of Villages<sup>1</sup>/Kelurahan Having Educational Facilities by Subdistrict and Educational Level in Pekalongan Municipality, 2019–2021**

Kecamatan Subdistrict	SD Primary School		
	2019	2020	2021
(1)	(2)	(3)	(4)
010. Pekalongan Barat	7	7	7
020. Pekalongan Timur	7	7	7
030. Pekalongan Selatan	6	6	6
040. Pekalongan Utara	7	7	7
<b>Kota Pekalongan</b>	<b>27</b>	<b>27</b>	<b>27</b>

Lanjutan Tabel/*Continued Table* 4.1.11

Kecamatan Subdistrict	SMP Junior High School		
	2019	2020	2021
(1)	(5)	(6)	(7)
010. Pekalongan Barat	5	5	5
020. Pekalongan Timur	6	6	6
030. Pekalongan Selatan	5	5	4
040. Pekalongan Utara	4	4	4
<b>Kota Pekalongan</b>	<b>20</b>	<b>20</b>	<b>19</b>



Lanjutan Tabel/*Continued Table* 4.1.11

Kecamatan <i>Subdistrict</i>	SMA <i>Senior High School</i>		
	2019	2020	2021
(1)	(8)	(9)	(10)
010. Pekalongan Barat	3	2	1
020. Pekalongan Timur	3	3	3
030. Pekalongan Selatan	5	5	1
040. Pekalongan Utara	2	2	2
<b>Kota Pekalongan</b>	<b>13</b>	<b>12</b>	<b>7</b>

Lanjutan Tabel/*Continued Table 4.1.11*

Kecamatan <i>Subdistrict</i>	SMK <i>Vocational School</i>		
	2019	2020	2021
(1)	(11)	(12)	(13)
010. Pekalongan Barat	3	3	3
020. Pekalongan Timur	1	1	1
030. Pekalongan Selatan	4	4	3
040. Pekalongan Utara	1	1	1
<b>Kota Pekalongan</b>	<b>9</b>	<b>9</b>	<b>8</b>

Lanjutan Tabel/*Continued Table* 4.1.11

Kecamatan <i>Subdistrict</i>	Perguruan Tinggi <i>University</i>		
	2019	2020	2021
(1)	(14)	(15)	(16)
010. Pekalongan Barat	2	3	3
020. Pekalongan Timur	-	-	-
030. Pekalongan Selatan	-	-	-
040. Pekalongan Utara	2	2	2
<b>Kota Pekalongan</b>	<b>4</b>	<b>5</b>	<b>5</b>

Catatan/*Note*: <sup>1</sup> Desa pada tabel ini termasuk Unit Permukiman Transmigrasi (UPT) yang masih dibina oleh kementerian terkait dan nagari di Provinsi Sumatera Barat/*Villages in this table include Transmigration Settlement Unit which is still fostered by the relevant ministries and the nagari in the Province of Sumatera Barat*

Sumber/*Source*: BPS, Pendataan Potensi Desa (Podes)/ *BPS-Statistics Indonesia, Village Potential Data Collection*

**Tabel** 4.1.12 **Jumlah Perguruan Tinggi<sup>1</sup>, Mahasiswa dan Tenaga Pendidik (Negeri dan Swasta) Di Bawah Kementerian Riset, Teknologi dan Pendidikan Tinggi di Kota Pekalongan, 2021**  
**Number Universities<sup>1</sup>, Students, and Lecturers (State and Private) Under The Ministry of Research, Technology and High Education in Pekalongan Municipality, 2021**

Kecamatan Subdistrict	Jumlah Perguruan Tinggi Number of Universities		Jumlah Mahasiswa Number of Students	
	Negeri Public	Swasta Private	Negeri Public	Swasta Private
(1)	(2)	(3)	(4)	(5)
010. Pekalongan Barat		2	-	6 590
020. Pekalongan Timur	-	-	-	-
030. Pekalongan Selatan	-	-	-	-
040. Pekalongan Utara	1	3	12 153	1 490
<b>Kota Pekalongan</b>	<b>1</b>	<b>5</b>	<b>12 153</b>	<b>8 080</b>
2020	1	5	12 379	8 361
2019	1	5	12 379	8 289
2018	1	5	10 723	8 596
2017	1	6	9 596	8 769
2016	1	6	9 055	8 679

Lanjutan Tabel/*Continued Table* 4.1.12

Kecamatan <i>Subdistrict</i>	Jumlah Tenaga Edukatif <i>Number of Lecturers</i>	
	Negeri <i>Public</i>	Swasta <i>Private</i>
(1)	(6)	(7)
010. Pekalongan Barat	-	37
020. Pekalongan Timur	-	-
030. Pekalongan Selatan	-	-
040. Pekalongan Utara	384	100
<b>Kota Pekalongan</b>	<b>384</b>	<b>137</b>
2020	391	1 238
2019	391	142
2018	270	173
2017	216	184
2016	280	225

Catatan/*Note*: <sup>1</sup> Termasuk Institut, Sekolah Tinggi, Akademi, dan Politeknik/*Including Institute, College, Academy, and Polytechnic*  
 Sumber/*Source*: BPS, Pendataan Potensi Desa (Podes)/*BPS-Statistics Indonesia, Village Potential Data Collection*

**Tabel** 4.1.13 **Jumlah Perguruan Tinggi<sup>1</sup>, Mahasiswa dan Tenaga Pendidik (Negeri dan Swasta) Di Bawah Kementerian Agama di Kota Pekalongan, 2021**  
**Number Universities<sup>1</sup>, Students, and Lecturers (State and Private) Under The Ministry of Religious Affairs in Pekalongan Municipality, 2021**

Kecamatan Subdistrict	Jumlah Perguruan Tinggi Number of Universities		Jumlah Mahasiswa Number of Students	
	Negeri Public	Swasta Private	Negeri Public	Swasta Private
(1)	(2)	(3)	(4)	(5)
010. Pekalongan Barat	-	-	-	-
020. Pekalongan Timur	-	-	-	-
030. Pekalongan Selatan	-	-	-	-
040. Pekalongan Utara	-	-	-	-
<b>Kota Pekalongan</b>	-	-	-	-
2020	1	-	11 748	-
2019	1	-	12 379	-
2018	1	-	10 723	-
2017	1	-	9 596	-
2016	1	-	9 055	-

Lanjutan Tabel/*Continued Table* 4.1.13

Kecamatan Subdistrict	Jumlah Tenaga Edukatif Number of Lecturers	
	Negeri Public	Swasta Private
(1)	(6)	(7)
010. Pekalongan Barat	-	-
020. Pekalongan Timur	-	-
030. Pekalongan Selatan	-	-
040. Pekalongan Utara	-	-
<b>Kota Pekalongan</b>	-	-
2020	459	-
2019	391	-
2018	270	-
2017	216	-
2016	280	-

Catatan/Note: ...

Sumber/Source: Kantor Kementerian Agama Kota Pekalongan/Office of Religion in Pekalongan Municipality

**Tabel** 4.1.14 **Persentase Penduduk Usia 7 - 24 Tahun Menurut Jenis Kelamin, Kelompok Umur Sekolah, dan Partisipasi Sekolah di Kota Pekalongan, 2019–2021**  
**Percentage of Population Aged 7 - 24 Years by Sex, Aged Group, And School Participation in Pekalongan Municipality, 2019–2021**

Jenis Kelamin dan Kelompok Umur Sekolah <i>Sex and School Age Group</i>	2019		
	(1)	Tidak/Belum Pernah Sekolah <i>Not/Never Attending School</i>	Masih Sekolah <i>Attending School</i>
	(2)	(3)	(4)
<b>Laki-laki/Male</b>			
7 - 12	NA	NA	NA
13 - 15	NA	NA	NA
16 - 18	NA	NA	NA
19 - 24	NA	NA	NA
<b>7 - 24</b>	NA	NA	NA
<b>Perempuan/Female</b>			
7 - 12	NA	NA	NA
13 - 15	NA	NA	NA
16 - 18	NA	NA	NA
19 - 24	NA	NA	NA
<b>7 - 24</b>	NA	NA	NA
<b>Laki-laki + Perempuan/Male + Female</b>			
7 - 12	NA	NA	NA
13 - 15	NA	NA	NA
16 - 18	NA	NA	NA
19 - 24	NA	NA	NA
<b>7 - 24</b>	NA	NA	NA



Lanjutan Tabel/Continued Table 4.1.14

Jenis Kelamin dan Kelompok Umur Sekolah <i>Sex and School Age Group</i>	2020		
	Tidak/Belum Pernah Sekolah <i>Not/Never Attending School</i>	Masih Sekolah <i>Attending School</i>	Tidak Sekolah Lagi <i>Not Attending School Anymore</i>
(1)	(2)	(3)	(4)
<b>Laki-laki/Male</b>			
7 - 12	1,05	98,95	0,00
13 - 15	0,00	90,33	3,67
16 - 18	0,00	70,22	29,78
19 - 24	0,00	18,16	81,84
<b>7 - 24</b>	<b>0,35</b>	<b>67,07</b>	<b>32,58</b>
<b>Perempuan/Female</b>			
7 - 12	0,00	100,00	0,00
13 - 15	0,00	95,86	4,14
16 - 18	0,09	60,25	39,66
19 - 24	0,52	19,75	79,73
<b>7 - 24</b>	<b>0,18</b>	<b>66,73</b>	<b>33,09</b>
<b>Laki-laki + Perempuan/Male + Female</b>			
7 - 12	0,52	99,48	0,00
13 - 15	0,00	96,11	3,89
16 - 18	0,05	65,24	34,71
19 - 24	0,25	18,93	80,82
<b>7 - 24</b>	<b>0,27</b>	<b>66,90</b>	<b>32,83</b>

Lanjutan Tabel/Continued Table 4.1.14

Jenis Kelamin dan Kelompok Umur Sekolah <i>Sex and School Age Group</i>	2021		
	Tidak/Belum Pernah Sekolah <i>Not/Never Attending School</i>	Masih Sekolah <i>Attending School</i>	Tidak Sekolah Lagi <i>Not Attending School Anymore</i>
(1)	(2)	(3)	(4)
<b>Laki-laki/Male</b>			
7 - 12	0,87	99,13	-
13 - 15	-	93,9	6,10
16 - 18	-	61,09	38,91
19 - 24	-	11,91	88,09
<b>7 - 24</b>	<b>0,25</b>	<b>59,21</b>	<b>40,54</b>
<b>Perempuan/Female</b>			
7 - 12	-	100,00	-
13 - 15	-	100,00	-
16 - 18	-	67,87	32,13
19 - 24	-	27,97	72,03
<b>7 - 24</b>	<b>-</b>	<b>68,98</b>	<b>31,02</b>
<b>Laki-laki + Perempuan/Male + Female</b>			
7 - 12	0,43	99,57	-
13 - 15	-	96,99	3,11
16 - 18	-	64,50	35,50
19 - 24	-	19,54	80,46
<b>7 - 24</b>	<b>0,13</b>	<b>64,01</b>	<b>35,86</b>

Catatan/Note: ...

Sumber/Source: BPS, Survei Sosial Ekonomi Nasional (Susenas) KOR, Maret 2021/BPS-Statistics Indonesia, National Socioeconomic Survey Core, March 2021

**Tabel**  
**Table** 4.1.15

**Angka Partisipasi Murni (APM) dan Angka Partisipasi Kasar (APK) Menurut Jenjang Pendidikan di Kota Pekalongan, 2020 dan 2021**  
**Net Participation Rates and Gross Participation Rates by Educational Level in Pekalongan Municipality, 2020 and 2021**

Jenjang Pendidikan Educational Level	Angka Partisipasi Murni (APM) Net Participation Rates		Angka Partisipasi Kasar (APK) Gross Participation Rates	
	2020	2021	2020	2021
(1)	(2)	(3)	(4)	(5)
SD/MI Elementary School	99,48	99,11	110,98	111,96
SMP/MTs Junior High School	74,55	75,97	79,36	80,69
SMA/SMK/MA Senior High School	55,58	55,04	78,66	76,12

Catatan/Note: ...

Sumber/Source: BPS, Survei Sosial Ekonomi Nasional (Susenas)/BPS-Statistics Indonesia, National Socioeconomic Survey

**Tabel**  
**Table** 4.1.16

**Persentase Penduduk Berumur 15 Tahun ke Atas yang Melek Huruf Menurut Kelompok Umur di Kota Pekalongan, 2020 dan 2021**  
**Percentage of Literate People Aged 15 Years and Over by Age Group in Pekalongan Municipality, 2020 and 2021**

Kelompok Umur Age Group	2020	2021
(1)	(2)	(3)
15–19	100,00	100,00
20–24	100,00	100,00
25–29	100,00	100,00
30–34	99,90	99,39
35–39	99,51	100,00
40–44	100,00	98,97
45–49	99,28	99,73
50+	93,01	95,24
<b>Jumlah/Total</b>		
<b>15–24</b>	<b>100,00</b>	<b>100,00</b>
<b>15–44</b>	<b>99,90</b>	<b>99,75</b>
<b>15+</b>	<b>97,93</b>	<b>98,45</b>
<b>45+</b>	<b>94,49</b>	<b>96,34</b>

Catatan/Note: ...

Sumber/Source: BPS, Survei Sosial Ekonomi Nasional (Susenas)/BPS-Statistics Indonesia, National Socioeconomic Survey

**Tabel**  
**Table** 4.1.17

**Banyaknya Peserta UAS SD di Kota Pekalongan, 2021**  
**Number of School Final Exams Participant from Primary School in Pekalongan Municipality, 2021**

Kecamatan Subdistrict	Negeri Public		Swasta Private		Jumlah Total	
	L Male	P Female	L Male	P Female	L Male	P Female
(1)	(2)	(3)	(4)	(5)	(6)	(7)
010. Pekalongan Barat	NA	NA	NA	NA	NA	NA
020. Pekalongan Timur	NA	NA	NA	NA	NA	NA
030. Pekalongan Selatan	NA	NA	NA	NA	NA	NA
040. Pekalongan Utara	NA	NA	NA	NA	NA	NA
<b>Kota Pekalongan</b>	<b>1 286</b>	<b>1 154</b>	<b>555</b>	<b>557</b>	<b>1 841</b>	<b>1 711</b>
2020	1 213	1 155	570	515	1 783	1 670
2019	2 494		1 000		3 494	
2018	2 612		913		3 525	
2017	2 769		852		3 621	
2016	2 904		911		3 815	

Catatan/Note: ...

Sumber/Source: Dinas Pendidikan Kota Pekalongan, Data Semester Ganji/Educatons Service of Pekalongan Municipality, Odd Semester Data

**Tabel**  
**Table** 4.1.18**Banyaknya Peserta UAS SMP Menurut Jenis Kelamin di Kota Pekalongan, 2021**  
**Number of State Final Exams Participant from Junior High School by Sex in Pekalongan Municipality, 2021**

Kecamatan Subdistrict	Negeri Public		Swasta Private		Jumlah Total	
	L Male	P Female	L Male	P Female	L Male	P Female
(1)	(2)	(3)	(4)	(5)	(6)	(7)
010. Pekalongan Barat	NA	NA	NA	NA	NA	NA
020. Pekalongan Timur	NA	NA	NA	NA	NA	NA
030. Pekalongan Selatan	NA	NA	NA	NA	NA	NA
040. Pekalongan Utara	NA	NA	NA	NA	NA	NA
<b>Kota Pekalongan</b>	<b>1 399</b>	<b>1 466</b>	<b>508</b>	<b>534</b>	<b>1 907</b>	<b>2 000</b>
2020	1 402	1 512	517	479	1 919	1 991
2019	1 547	1 679	397	456	1 944	2 135
2018	1 429	1 642	390	459	1 519	2 101
2017	1 485	1 665	410	437	1 895	2 102
2016	1 510	1 649	409	422	1 919	2 071

Catatan/Note: ...

Sumber/Source: Dinas Pendidikan Kota Pekalongan, Data Semester Ganji/Educatons Service of Pekalongan Municipality, Odd Semester Data

**Tabel**  
**Table** 4.1.19

**Banyaknya Penjaga Sekolah Menurut Jenis Kelamin di Kota Pekalongan, 2021**  
**Number of Guards of School by Sex in Pekalongan Municipality, 2021**

Kecamatan Subdistrict	Negeri Public		Swasta Private		Jumlah Total	
	L Male	P Female	L Male	P Female	L Male	P Female
(1)	(2)	(3)	(4)	(5)	(6)	(7)
010. Pekalongan Barat	25	1	9	-	34	1
020. Pekalongan Timur	15	2	17	2	32	4
030. Pekalongan Selatan	6	2	-	-	+	2
040. Pekalongan Utara	25	3	8	1	33	4
<b>Kota Pekalongan</b>	<b>71</b>	<b>8</b>	<b>34</b>	<b>3</b>	<b>105</b>	<b>11</b>

Catatan/Note: ...

Sumber/Source: Dinas Pendidikan Kota Pekalongan, Data Semester Ganji/Educatons Service of Pekalongan Municipality, Odd Semester Data

**Tabel 4.1.20** Banyaknya Sekolah, Murid dan Guru Madrasah Diniyah di Kota Pekalongan, 2020  
**Number of Schools, Pupils and Teachers of Madrasah Diniyah in Pekalongan Municipality, 2020**

Kecamatan Subdistrict	Sekolah Schools	Murid Pupils	Guru Teachers
(1)	(2)	(3)	(4)
010. Pekalongan Barat	25	1 862	191
020. Pekalongan Timur	14	1 377	93
030. Pekalongan Selatan	25	4 368	342
040. Pekalongan Utara	15	899	88
<b>Kota Pekalongan</b>	<b>79</b>	<b>8 506</b>	<b>714</b>
2019	85	8 821	725
2018	89	7 728	888
2017	89	6 917	881
2016	93	6 964	899
2015	98	7 389	921

Catatan/Note: Tahun 2021 belum ada data

Sumber/Source: Kantor Kementerian Agama Kota Pekalongan, Data Semester Ganjil/Office of Religion in Pekalongan Municipality, Odd Semester Data



**Tabel**  
**Table** 4.1.21

**Banyaknya Sekolah, Murid dan Guru TPQ di Kota  
Pekalongan, 2020**  
*Number of Schools, Pupils and Teachers of TPQ in  
Pekalongan Municipality, 2020*

Kecamatan <i>Subdistrict</i>	Sekolah <i>Schools</i>	Murid <i>Pupils</i>	Guru <i>Teachers</i>
(1)	(2)	(3)	(4)
010. Pekalongan Barat	66	10 373	619
020. Pekalongan Timur	40	6 714	350
030. Pekalongan Selatan	38	7 848	502
040. Pekalongan Utara	63	8 145	500
<b>Kota Pekalongan</b>	<b>207</b>	<b>33 080</b>	<b>1 971</b>
2019	207	33 111	1 973
2018	212	32 535	2 039
2017	208	32 228	2 025
2016	207	32 148	2 016
2015	205	31 812	1 995

Catatan/Note: Data 2021 belum ada data

Sumber/Source: Kantor Kementerian Agama Kota Pekalongan, Data Semester Ganjil/Office of Religion in Pekalongan Municipality, Odd Semester Data

**Tabel**  
**Table** 4.1.22**Banyaknya Pondok Pesantren, Santri, Pengajar dan  
Pengelola Pondok Pesantren di Kota Pekalongan, 2021**  
**Number of Boarding Schools, Pupils, Teachers and Boarding  
Schools Manager in Pekalongan Municipality, 2021**

Kecamatan Subdistrict	Ponpes Boarding Schools	Santri Pupils	Guru Teachers	Pengelola Boarding Schools Manager
(1)	(2)	(3)	(4)	(5)
010. Pekalongan Barat	5	360	64	5
020. Pekalongan Timur	11	1 012	136	11
030. Pekalongan Selatan	15	2 694	199	15
040. Pekalongan Utara	5	208	55	5
<b>Kota Pekalongan</b>	<b>36</b>	<b>4 274</b>	<b>454</b>	<b>36</b>
2019	31	4 174	433	31
2018	36	5 536	474	36
2017	35	4 274	397	35
2016	35	4 069	372	35
2015	41	4 194	374	41

Catatan/Note: Data tahun 2021 belum ada

Sumber/Source: Kantor Kementerian Agama Kota Pekalongan, Data Semester Ganjil/Office of Religion in Pekalongan Municipality, Odd Semester Data

**Tabel**  
**Table** 4.1.23**Banyaknya Guru Wiyata Bhakti dan Guru Bantu di Kota  
Pekalongan, 2021**  
*Number of Wiyata Bhakti Teachers and Assistant Teachers  
in Pekalongan Municipality, 2021*

Kecamatan Subdistrict	Guru Wiyata Bhakti Wiyata Bhakti Teachers		Guru Bantu Assistant Teachers	
	L Male	P Female	L Male	P Female
(1)	(2)	(3)	(4)	(5)
010. Pekalongan Barat	16	216	-	-
020. Pekalongan Timur	75	165	-	-
030. Pekalongan Selatan	42	130	-	-
040. Pekalongan Utara	42	93	-	-
<b>Kota Pekalongan</b>	<b>208</b>	<b>604</b>	-	-
2020	84	194	91	175
2019	149	310	-	-
2018	180	320	-	-
2017	178	473	-	-
2016	287	415	-	-

Catatan/Note: ...

Sumber/Source: Dinas Pendidikan Kota Pekalongan, Data Semester Ganji/*Educatons Service of Pekalongan Municipality, Odd Semester Data*

**Tabel**  
**Table** 4.1.24**Banyaknya Mahasiswa STAIN Pekalongan Menurut Jurusan/Program, 2021**  
**Number of Students of STAIN Pekalongan by Programme, 2021**

Jurusan/Program Programme	Laki-laki Male	Perempuan Female	Jumlah Total
(1)	(2)	(3)	(4)
<b>Fakultas Syariah</b>			
1. Akhwalus Syakhshiyah	352	422	774
2. Hukum Ekonomi Syari'ah	298	417	715
3. Hukum Tata Negara Islam	227	260	487
<b>Sub Total</b>	<b>877</b>	<b>1 099</b>	<b>1 976</b>
<b>Jurusan Tarbiyah dan Ilmu Keguruan</b>			
1. Pendidikan Agama Islam (PAI)	583	1 186	1 769
2. Pendidikan Bahasa Arab (PBA)	214	381	595
3. Pendidikan Guru MI (PGMI)	173	848	1 024
4. Pendidikan Islam Anak Usia Dini	20	409	429
5. Tadris Bahasa Inggris	110	395	505
6. Tadris Matematika	102	406	508
<b>Sub Total</b>	<b>1 205</b>	<b>3 265</b>	<b>4 830</b>

Lanjutan Tabel/*Continued Table* 4.1.24

Jurusan/Program Programme	Laki-laki Male	Perempuan Female	Jumlah Total
(1)	(2)	(3)	(4)
<b>Fakultas Ushuludin, Adab dan Dakwah</b>			
1. Ilmu Al Qur'an dan Tafsir	172	229	401
2. Ilmu Hadits	57	40	97
3. Tasawuf dan Psikoterapi	69	117	186
4. Bimbingan Penyuluh Islam	173	484	657
5. Komunikasi dan Penyiaran Islam	376	405	781
6. Manajemen Dakwah	112	165	276
<b>Sub Total</b>	<b>959</b>	<b>1 439</b>	<b>2 398</b>
<b>Fakultas Ekonomi dan Bisnis Islam</b>			
1. Perbankan Syariah	123	510	633
2. Ekonomi Syariah	413	988	1 401
3. Akuntansi Syariah	91	516	607
<b>Sub Total</b>	<b>627</b>	<b>2 014</b>	<b>2 641</b>
<b>Pasca Sarjana</b>			
1. Akhwalus Syakhshiyah	41	13	54
2. Pendidikan Agama Islam (PAI)	93	80	173
3. Pendidikan Guru Madrasah Ibtidaiyah	26	15	41
4. Ekonomi Syariah	14	26	40
<b>Sub Total</b>	<b>174</b>	<b>134</b>	<b>308</b>
<b>Jumlah / Total</b>	<b>3 842</b>	<b>8 311</b>	<b>12 153</b>
2020	3 518	8 230	11 748
2019	4 090	8 289	12 379
2018	3 649	7 074	10 723
2017	3 234	6 362	9 596
2016	3 388	5 667	9 055

Catatan/Note: ...

Sumber/Source: STAIN Pekalongan/STAIN Pekalongan

**Tabel** 4.1.25 **Banyaknya Dosen STAIN Pekalongan, 2021**  
**Table** 4.1.25 **Number of Lecturer STAIN Pekalongan, 2021**

Pendidikan Education	Dosen Tetap Fixed Lecturer		Dosen Tidak Tetap Unfixed Lecturer		Jumlah Total	
	L Male	P Female	L Male	P Female	L Male	P Female
(1)	(2)	(3)	(4)	(5)	(6)	(7)
1. S3	25	8	-	-	25	8
2. Sedang S3	38	7	-	-	38	7
3. S2	88	52	103	50	191	102
4. S1	-	-	8	5	8	5
<b>Jumlah Total</b>	<b>151</b>	<b>67</b>	<b>111</b>	<b>55</b>	<b>262</b>	<b>122</b>
2020	201	84	120	54	321	138
2019	148	63	124	56	272	119
2018	87	33	94	56	181	89
2017	86	30	94	56	130	86
2016	101	39	100	40	201	79

Catatan/Note: ...

Sumber/Source: STAIN Pekalongan/STAIN Pekalongan

**Tabel**  
**Table** 4.1.26

**Koleksi Perpustakaan STAIN Pekalongan, 2021**  
**STAIN Pekalongan's Library Collection, 2021**

Jenis Type	Bahasa/Language			
	Indonesia/Indonesian		Arab/Arabic	
	Judul/Title	Eksemplar	Judul/Title	Eksemplar
(1)	(2)	(3)	(4)	(5)
000	297	1 407	5	7
100	545	2 551	6	15
200	139	544	3	10
300	3 068	114 571	40	96
400	256	1 295	272	694
500	189	885	-	-
600	978	4 455	10	23
700	62	214	1	1
800	224	725	21	47
900	180	467	36	40
2x0	370	1 183	45	78
2x1	503	1 675	720	978
2x2	278	971	788	1 172
2x3	191	626	52	72
2x4	797	3 505	711	1 055
2x5	263	1 003	83	146
2x6	416	1 571	62	106
2x7	658	3 078	75	200
2x8	39	94	5	7
2x9	277	966	173	237
<b>Jumlah Total</b>	<b>9 730</b>	<b>41 786</b>	<b>3 108</b>	<b>4 994</b>
2020	9 564	41 422	2 969	4 906
2019	9 582	42 343	3 104	5 163
2018	9 624	45 969	3 058	5 205
2017	9 254	43 536	3 053	5 200
2016	8 973	42 470	3 050	5 179

Lanjutan Tabel/Continued Table 4.1.26

Jenis Type	Bahasa / Language				Jumlah Total	
	Inggris / England		Lainnya / Others		Judul/Tittle	Eksemplar
	Judul/Tittle	Eksemplar	Judul/Tittle	Eksemplar		
(1)	(2)	(3)	(4)	(5)	(6)	(7)
000	77	86	-	-	379	1 500
100	32	40	-	-	583	2 606
200	18	24	-	-	160	578
300	156	203	1	1	3 265	14 871
400	63	196	9	9	600	2 194
500	4	4	1	1	194	890
600	89	144	-	-	1 077	4 622
700	-	-	-	-	63	215
800	11	25	-	-	256	797
900	16	26	-	-	232	533
2x0	29	55	-	-	444	1 316
2x1	4	5	-	-	1 227	2 658
2x2	2	2	-	-	1 068	2 145
2x3	4	7	-	-	247	705
2x4	25	39	1	1	1 534	4 600
2x5	1	1	-	-	347	1 150
2x6	18	39	-	-	496	1 716
2x7	8	24	-	-	741	3 302
2x8	2	2	-	-	46	103
2x9	15	17	-	-	465	1 220
<b>Jumlah Total</b>	<b>574</b>	<b>939</b>	<b>12</b>	<b>12</b>	<b>13 424</b>	<b>47 721</b>
2020	546	938	9	9	13 088	47 275
2019	554	949	9	9	13 249	48 464
2018	656	1 096	17	49	113 3355	52 319
2017	656	1 096	17	49	12 980	49 881
2016	653	1 086	17	49	12 693	48 784

Catatan/Note: ...

Sumber/Source: STAIN Pekalongan/STAIN Pekalongan



**Tabel**  
**Table** 4.1.27

**Banyaknya Mahasiswa Universitas Pekalongan Menurut Fakultas dan Program Studi Akhir Tahun 2021**  
**Number Student from Pekalongan University by Faculty and Programme of Study, End Year 2021**

<b>Fakultas</b> <b>Faculty</b>	<b>Program Studi</b> <b>Programme of Study</b>	<b>Perempuan</b> <b>Female</b>	<b>Laki-laki</b> <b>Male</b>	<b>Jumlah</b> <b>Total</b>
(1)	(2)	(3)	(4)	(5)
1. Fakultas Ekonomi (S1) <i>Faculty of Economy (S1)</i>	Manajemen (S1) <i>Management (S1)</i>	918	745	1 633
	Akuntansi (S1) <i>Accounting (S1)</i>	526	179	705
2. Fakultas Hukum <i>Faculty of Law</i>	Ilmu Hukum (S1) <i>Legal Science (S1)</i>	383	549	932
3. Fakultas Perikanan <i>Faculty of Fishery</i>	Budidaya Perairan (S1) <i>Aquaculture (S1)</i>	47	90	137
4. Fakultas Pertanian <i>Faculty of Agriculture</i>	Agroteknologi (S1) <i>Agrotechnology (S1)</i>	72	144	216
5. Fakultas Ilmu Kesehatan <i>Faculty of Healthy</i>	Kesehatan Masyarakat (S1) <i>Public Health (S1)</i>	264	61	325
	Ilmu Keperawatan (S1) <i>Nursing (S1)</i>	175	55	230
	Profesi Ners <i>Profession Ners</i>	23	17	40
	Fisioterapi (D3) <i>Physiotherapy (D3)</i>	55	21	76

Lanjutan Tabel/Continued Table 4.1.27

<b>Fakultas Faculty</b>	<b>Program Studi Program of Study</b>	<b>Perempuan Female</b>	<b>Laki-laki Male</b>	<b>Jumlah Total</b>
(1)	(2)	(3)	(4)	(5)
6. Fakultas Ilmu Pendidikan <i>Faculty of Education</i>	Pendidikan Matematika (S1) <i>Mathematics Education (S1)</i>	155	46	201
	Pendidikan Bahasa dan Sastra Indonesia (S1) <i>Indonesia Language and Literature Education (S1)</i>	182	89	271
	Pendidikan Bahasa Inggris (S1) <i>Language Education United Kingdom (S1)</i>	142	67	209
7. Fakultas Teknik <i>Faculty of Technique</i>	Teknologi Batik (D3) <i>Technology of Batik (D3)</i>	32	6	38
	Teknik KONstruksi (S1) <i>Construction Techniques (D4)</i>	32	107	139
5. Fakultas Farmasi <i>Faculty of Pharmacy</i>	Farmasi (D3) <i>Pharmacy (D3)</i>	141	28	169
	Farmasi (S1) <i>Pharmacy (S1)</i>	309	43	352
<b>Jumlah Total</b>		<b>3 456</b>	<b>2 247</b>	<b>5 703</b>
2020		3 374	2 388	5 761
2019		3 270	2 438	5 708
2018		3 240	2 511	5 751
2017		3 275	2 455	5 730
2016		2 989	2 680	5 669

Catatan/Note: ...

Sumber/Source: Universitas Pekalongan/Pekalongan University

**Tabel**  
**Table** 4.1.28

**Banyaknya Sarjana yang Dihasilkan Universitas  
Pekalongan Menurut Fakultas dan Program Studi Akhir  
Tahun 2021**  
**Number Student from Pekalongan University by Faculty and  
Programme of Study, End Year 2021**

<b>Fakultas</b> <b>Faculty</b>	<b>Program Studi</b> <b>Program of Study</b>	<b>Perempuan</b> <b>Female</b>	<b>Laki-laki</b> <b>Male</b>	<b>Jumlah</b> <b>Total</b>
(1)	(2)	(3)	(4)	(5)
1. Fakultas Ekonomi (S1) <i>Faculty of Economy (S1)</i>	Manajemen (S1) <i>Management (S1)</i>	157	119	276
	Akuntansi (S1) <i>Accounting (S1)</i>	50	33	83
2. Fakultas Hukum <i>Faculty of Law</i>	Ilmu Hukum (S1) <i>Legal Science (S1)</i>	51	65	116
3. Fakultas Perikanan <i>Faculty of Fishery</i>	Budidaya Perairan (S1) <i>Aquaculture (S1)</i>	14	48	62
4. Fakultas Pertanian <i>Faculty of Agriculture</i>	Agroteknologi (S1) <i>Agrotechnology (S1)</i>	14	24	38
5. Fakultas Ilmu Kesehatan <i>Faculty of Healthy</i>	Kesehatan Masyarakat (S1) <i>Public Health (S1)</i>	33	10	43
	Ilmu Keperawatan (S1) <i>Nursing (S1)</i>	47	24	71
	Profesi Ners <i>Profession Ners</i>	17	4	21
	Fisioterapi (D3) <i>Physiotherapy (D3)</i>	14	11	25

Lanjutan Tabel/Continued Table 4.1.28

<b>Fakultas Faculty</b>	<b>Program Studi Program of Study</b>	<b>Perempuan Female</b>	<b>Laki-laki Male</b>	<b>Jumlah Total</b>
(1)	(2)	(3)	(4)	(5)
6. Fakultas Ilmu Pendidikan <i>Faculty of Education</i>	Pendidikan Matematika (S1) <i>Mathematics Education (S1)</i>	28	9	37
	Pendidikan Bahasa dan Sastra Indonesia (S1) <i>Indonesia Language and Literature Education (S1)</i>	29	20	49
	Pendidikan Bahasa Inggris (S1) <i>Language Education United Kingdom (S1)</i>	35	18	53
7. Fakultas Teknik <i>Faculty of Technique</i>	Teknologi Batik (D3) <i>Technology of Batik (D3)</i>	7	5	12
	Teknik KONstruksi (S1) <i>Construction Techniques (D4)</i>	2	4	6
8. Fakultas Farmasi <i>Faculty of Pharmacy</i>	Farmasi (D3) <i>Pharmacy (D3)</i>	50	8	58
	Farmasi (S1) <i>Pharmacy (S1)</i>	26	2	28
<b>Jumlah Total</b>		<b>574</b>	<b>404</b>	<b>978</b>
2020		635	403	1 038
2019		670	434	1 102
2018		788	451	1 239
2017		583	390	973
2016		615	380	995

Catatan/Note: ...

Sumber/Source: Universitas Pekalongan/Pekalongan University

**Tabel**  
**Table** 4.1.29

**Banyaknya Mahasiswa Poltekkes Semarang Prodi Keperawatan Pekalongan Menurut Program, 2021**  
**Number of Student from Poltekkes Semarang Programme Study of Nursing Pekalongan by Programme, 2021**

<b>Program Programme</b>	<b>Laki-laki Male</b>	<b>Perempuan Female</b>	<b>Jumlah Total</b>
(1)	(2)	(3)	(4)
1. Program Reguler			
Tingkat I	16	138	154
Tingkat II	15	130	145
Tingkat III	17	103	120
<b>Jumlah Total</b>	<b>48</b>	<b>371</b>	<b>419</b>
2020	46	326	372
2019	57	272	329
2018	60	258	318
2017	71	242	313
2016	62	241	303

Catatan/Note: ...

Sumber/Source: Poltekkes Semarang Prodi Keperawatan Pekalongan/Poltekkes Semarang Programme Study of Nursing Pekalongan

**Tabel**  
**Table** 4.1.30**Banyaknya Dosen Poltekkes Semarang Prodi  
Keperawatan Pekalongan, 2021**  
*Number of Lecturer Poltekkes Semarang Programme Study  
of Nursing Pekalongan, 2021*

Pendidikan <i>Education</i>	Dosen Tetap <i>Fixed Lecturer</i>		Dosen Tidak Tetap <i>Unfixed Lecturer</i>		Jumlah <i>Total</i>	
	L <i>Male</i>	P <i>Female</i>	L <i>Male</i>	P <i>Female</i>	L <i>Male</i>	P <i>Female</i>
(1)	(2)	(3)	(4)	(5)	(6)	(7)
1. S3	-	-	-	-	-	-
2. Sedang S3	-	-	-	-	-	-
3. S2	6	8	5	1	11	9
4. Sedang S2	-	-	-	-	-	-
5. S1	-	-	-	-	-	-
<b>Jumlah <i>Total</i></b>	<b>6</b>	<b>8</b>	<b>5</b>	<b>1</b>	<b>11</b>	<b>9</b>
2020	6	8	5	1	11	9
2019	6	8	4	2	10	10
2018	8	9	1	2	9	11
2017	8	9	4	2	12	11
2016	8	10	4	4	12	14

Catatan/Note: ...

Sumber/Source: Poltekkes Semarang Prodi Keperawatan Pekalongan/Poltekkes Semarang Programme Study of Nursing Pekalongan

**Tabel**  
**Table** 4.1.31

**Banyaknya Wisudawan yang Dihasilkan Poltekkes Semarang Prodi Keperawatan Pekalongan Menurut Program, 2021**  
**Number of Alumni from Poltekkes Semarang Programme Study of Nursing Pekalongan by Programme, 2021**

<b>Program Programme</b>	<b>Laki-laki Male</b>	<b>Perempuan Female</b>	<b>Jumlah Total</b>
(1)	(2)	(3)	(4)
1. Program Reguler	12	93	105
2. Program Ekstensi	-	-	-
3. Program Khusus	-	-	-
<b>Jumlah Total</b>	<b>12</b>	<b>93</b>	<b>105</b>
2020	24	78	102
2019	20	86	106
2018	40	106	146
2017	15	77	92
2016	34	57	91

Catatan/Note: ...

Sumber/Source: Poltekkes Semarang Prodi Keperawatan Pekalongan/Poltekkes Semarang Programme Study of Nursing Pekalongan

**Tabel**  
**Table** 4.1.32**Banyaknya Mahasiswa Fakultas Ekonomika dan Bisnis  
UMPP Menurut Program Studi Akhir Tahun 2021**  
**Number of Student from Economics and Business Faculty  
UMPP by Programme Study End Year 2021**

<b>Program Programme</b>	<b>Laki-laki Male</b>	<b>Perempuan Female</b>	<b>Jumlah Total</b>
(1)	(2)	(3)	(4)
1. D3 Akuntansi	17	61	78
2. S1 Akuntansi	99	290	389
3. S1 Ekonomi Syariah	52	92	144
4. S1 Manajemen	128	148	276
<b>Jumlah Total</b>	<b>296</b>	<b>591</b>	<b>887</b>
2020	320	647	967
2019	294	635	929
2018	300	701	1 001
2017	294	635	929
2016	284	583	867

Catatan/Note: ...

Sumber/Source: Fakultas Ekonomika dan Bisnis UMPP/Economics and Business Faculty of UMPP



**Tabel**  
**Table** 4.1.33

**Banyaknya Dosen Fakultas Ekonomika dan Bisnis UMPP  
Menurut Pendidikan, 2021**  
*Number of Lecturer from Economics and Business Faculty  
UMPP by Education, 2021*

<b>Program Programme</b>	<b>Dosen Tetap Fixed Lecturer</b>	<b>Dosen Tidak Tetap Unfixed Lecturer</b>	<b>Jumlah Total</b>
(1)	(2)	(3)	(4)
1. S3	2	1	3
2. Sedang S3	2	-	2
3. S2	28	4	32
4. Sedang S2	-	-	-
5. S1	-	-	-
4. Sarmud/Akademi	-	-	-
<b>Jumlah Total</b>	<b>32</b>	<b>5</b>	<b>37</b>
2020	27	5	32
2019	32	5	37
2018	32	21	53
2017	27	21	48
2016	28	20	48

Catatan/Note: ...

Sumber/Source: Fakultas Ekonomika dan Bisnis UMPP/*Economics and Business Faculty of UMPP*

**Tabel**  
**Table** 4.1.34

**Banyaknya Lulusan Program Studi Akuntansi Pada  
Fakultas Ekonomika dan Bisnis UMPP Tahun 2012 - 2021  
Number of Alumni Study Programme Accounting from  
Economics and Business Faculty of UMPP, 2012 - 2021**

Tahun Year	D3		S1		Jumlah Total	
	L Male	P Female	L Male	P Female	L Male	P Female
(1)	(2)	(3)	(4)	(5)	(6)	(7)
2013	13	10	30	49	43	59
2014	6	5	10	44	16	49
2015	7	13	33	58	40	71
2016	7	13	10	52	17	65
2017	4	10	34	52	38	62
2018	1	9	26	69	27	78
2019	2	8	34	80	36	88
2020	2	7	11	47	13	54
2021	6	9	40	83	46	92

Catatan/Note: ...

Sumber/Source: Fakultas Ekonomika dan Bisnis UMPP/Economics and Business Faculty of UMPP

**Tabel**  
**Table** 4.1.35

**Banyaknya Mahasiswa STMIK Widya Pratama Pekalongan Menurut Program Studi Akhir Tahun 2021**  
**Number of Student from STMIK Widya Pratama Pekalongan by Programme, 2021**

<b>Program Programme</b>	<b>Laki-laki Male</b>	<b>Perempuan Female</b>	<b>Jumlah Total</b>
(1)	(2)	(3)	(4)
1. Sistem Informasi	186	100	286
2. Teknik Informatika	496	124	620
3. Manajemen Informatika	34	26	60
4. Komputerisasi Akuntansi	21	42	63
<b>Jumlah Total</b>	<b>737</b>	<b>292</b>	<b>1 029</b>
2020	869	356	1 225
2019	910	285	1 295
2018	1 006	412	1 468
2017	1 136	446	1 582
2016	1 049	459	1 508

Catatan/Note: ...

Sumber/Source: STMIK Widya Pratama Pekalongan/STMIK Widya Pratama Pekalongan

**Tabel**  
**Table** 4.1.36

**Banyaknya Dosen STMIK Widya Pratama Pekalongan,  
2021**  
**Number of Lecturer of STMIK Widya Pratama Pekalongan,  
2021**

Pendidikan Education	Dosen Tetap Fixed Lecturer		Dosen Tidak Tetap Unfixed Lecturer		Jumlah Total	
	L Male	P Female	L Male	P Female	L Male	P Female
(1)	(2)	(3)	(4)	(5)	(6)	(7)
<b>A. S3</b>	-	-	-	-	-	-
<b>B. Sedang S2</b>						
1. Sistem Informasi	1	-	-	-	1	-
2. Teknik Informatika	1	-	-	-	1	-
3. Manajemen Informatika	-	-	-	-	-	-
4. Komputerisasi Akuntansi	-	-	-	-	-	-
<b>C. S2</b>						
1. Sistem Informasi	8	6	-	-	8	6
2. Teknik Informatika	24	9	-	-	24	9
3. Manajemen Informatika	5	5	-	-	5	5
4. Komputerisasi Akuntansi	4	3	-	-	4	3
<b>D. Sedang S1</b>						
1. Sistem Informasi	-	-	-	-	-	-
2. Teknik Informatika	-	-	-	-	-	-
3. Manajemen Informatika	-	-	-	-	-	-
4. Komputerisasi Akuntansi	-	-	-	-	-	-
<b>E. S1</b>						
<b>F. Sarmud/Akademi</b>	-	-	-	-	-	-
<b>Jumlah Total</b>	<b>43</b>	<b>23</b>	<b>-</b>	<b>-</b>	<b>43</b>	<b>23</b>
2020	44	25	-	-	44	25
2019	44	25	-	-	44	25
2018	48	25	11	5	59	30
2017	55	24	-	-	55	24
2016	51	20	28	15	78	34

Catatan/Note: ...

Sumber/Source: STMIK Widya Pratama Pekalongan/STMIK Widya Pratama Pekalongan

**Tabel**  
**Table** 4.1.37

**Banyaknya Lulusan STMIK Widya Pratama Pekalongan  
Menurut Program Studi Akhir Tahun 2021  
Number of Alumni From STMIK Widya Pratama Pekalongan  
by Programme Study End Year 2021**

<b>Program Programme</b>	<b>Laki-laki Male</b>	<b>Perempuan Female</b>	<b>Jumlah Total</b>
(1)	(2)	(3)	(4)
1. Sistem Informasi	43	40	83
2. Teknik Informatika	116	33	149
3. Manajemen Informatika	19	10	49
4. Komputerisasi Akuntansi	6	18	24
<b>Jumlah Total</b>	<b>184</b>	<b>101</b>	<b>285</b>
2020	161	123	284
2019	216	147	363
2018	258	137	395
2017	234	139	373
2016	338	140	478

Catatan/Note: ...

Sumber/Source: STMIK Widya Pratama Pekalongan/STMIK Widya Pratama Pekalongan

**Tabel** 4.1.38 **Banyaknya Mahasiswa AKBID Harapan Ibu Pekalongan Menurut Program Studi Akhir Tahun 2021**  
**Table** 4.1.38 **Number of Student from AKBID Harapan Ibu Pekalongan by Programme, 2021**

<b>Program Programme</b>	<b>Laki-laki Male</b>	<b>Perempuan Female</b>	<b>Jumlah Total</b>
(1)	(2)	(3)	(4)
DIII Kebidanan	-	43	43
<b>Jumlah Total</b>	-	<b>43</b>	<b>43</b>
2020	-	36	36
2019	-	28	28
2018	-	58	58
2017	-	58	58
2016	-	80	80

Catatan/Note: ...

Sumber/Source: AKBID Harapan Ibu Pekalongan/AKBID Harapan Ibu Pekalongan

**Tabel**  
**Table** 4.1.39

**Banyaknya Dosen AKBID Harapan Ibu Pekalongan  
Menurut Pendidikan, 2021**  
*Number of Lecturer from AKBID Harapan Ibu Pekalongan by  
Education, 2021*

<b>Program Programme</b>	<b>Dosen Tetap Fixed Lecturer</b>	<b>Dosen Tidak Tetap Unfixed Lecturer</b>	<b>Jumlah Total</b>
(1)	(2)	(3)	(4)
1. S3	-	-	-
2. Sedang S3	-	-	-
3. S2	11	2	13
4. Sedang S2	-	-	-
5. S1	1	-	1
4. Sarmud/Akademi	-	-	-
<b>Jumlah Total</b>	<b>12</b>	<b>2</b>	<b>14</b>
2020	12	3	15
2019	13	3	16
2018	15	5	20
2017	16	3	19
2016	18	7	25

Catatan/Note: ...

Sumber/Source: AKBID Harapan Ibu Pekalongan/AKBID Harapan Ibu Pekalongan

**Tabel** 4.1.40 **Banyaknya Lulusan AKBID Harapan Ibu Pekalongan Menurut Program Studi Tahun 2012 - 2021**  
**Table** **Number of Alumni by Study Programme from AKBID Harapan Ibu Pekalongan, 2012 - 2021**

Tahun Year	D3		S1		Jumlah Total	
	L Male	P Female	L Male	P Female	L Male	P Female
(1)	(2)	(3)	(4)	(5)	(6)	(7)
2013	-	77	-	-	-	77
2014	-	70	-	-	-	70
2015	-	62	-	-	-	62
2016	-	58	-	-	-	58
2017	-	29	-	-	-	29
2018	-	19	-	-	-	19
2019	-	18	-	-	-	18
2020	-	12	-	-	-	12
2021	-	9	-	-	-	9

Catatan/Note: ...

Sumber/Source: AKBID Harapan Ibu Pekalongan/AKBID Harapan Ibu Pekalongan



## 4.2 KESEHATAN HEALTH

**Tabel** 4.2.1 **Jumlah Desa<sup>1</sup>/Kelurahan Yang Memiliki Sarana Kesehatan Menurut Kecamatan di Kota Pekalongan, 2019 – 2021**  
**Table** 4.2.1 **Number of Villages<sup>1</sup>/Kelurahan Having Health Facilities by Subdistrict in Pekalongan Municipality, 2019 – 2021**

Kecamatan Subdistrict	Rumah Sakit Hospital		
	2019	2020	2021
(1)	(2)	(3)	(4)
010. Pekalongan Barat	3	4	4
020. Pekalongan Timur	3	3	3
030. Pekalongan Selatan	1	1	1
040. Pekalongan Utara	1	1	1
<b>Kota Pekalongan</b>	<b>8</b>	<b>9</b>	<b>9</b>

Lanjutan Tabel/*Continued Table* 4.2.1

Kecamatan <i>Subdistrict</i>	Rumah Sakit Bersalin <i>Maternity Hospital</i>		
	2019	2020	2021
(1)	(5)	(6)	(7)
010. Pekalongan Barat	-	-	-
020. Pekalongan Timur	-	-	-
030. Pekalongan Selatan	-	-	-
040. Pekalongan Utara	-	-	-
<b>Kota Pekalongan</b>	-	-	-

Lanjutan Tabel/*Continued Table* 4.2.1

Kecamatan <i>Subdistrict</i>	Poliklinik <i>Polyclinic</i>		
	2019	2020	2021
(1)	(8)	(9)	(10)
010. Pekalongan Barat	2	3	4
020. Pekalongan Timur	-	1	1
030. Pekalongan Selatan	1	1	1
040. Pekalongan Utara	1	2	2
<b>Kota Pekalongan</b>	<b>4</b>	<b>7</b>	<b>8</b>

Lanjutan Tabel/*Continued Table 4.2.1*

Kecamatan <i>Subdistrict</i>	Puskesmas <i>Public Health Center</i>		
	2019	2020	2021
(1)	(11)	(12)	(13)
010. Pekalongan Barat	4	4	4
020. Pekalongan Timur	4	4	4
030. Pekalongan Selatan	3	3	3
040. Pekalongan Utara	3	3	3
<b>Kota Pekalongan</b>	<b>14</b>	<b>14</b>	<b>14</b>

Lanjutan Tabel/*Continued Table* 4.2.1

Kecamatan <i>Subdistrict</i>	Puskesmas Pembantu <i>Subsidiary of Public Health Center</i>		
	2019	2020	2021
(1)	(14)	(15)	(16)
010. Pekalongan Barat	5	5	5
020. Pekalongan Timur	4	4	4
030. Pekalongan Selatan	3	4	4
040. Pekalongan Utara	5	6	6
<b>Kota Pekalongan</b>	<b>17</b>	<b>19</b>	<b>19</b>

Lanjutan Tabel/Continued Table 4.2.1

Kecamatan Subdistrict	Apotek Pharmacy		
	2019	2020	2021
(1)	(17)	(18)	(19)
010. Pekalongan Barat	6	6	6
020. Pekalongan Timur	6	7	7
030. Pekalongan Selatan	4	5	5
040. Pekalongan Utara	5	5	6
<b>Kota Pekalongan</b>	<b>21</b>	<b>23</b>	<b>24</b>

Catatan/Note: <sup>1</sup> Desa pada tabel ini termasuk Unit Permukiman Transmigrasi (UPT) yang masih dibina oleh kementerian terkait dan nagari di Provinsi Sumatera Barat/Villages in this table include Transmigration Settlement Unit which is still fostered by the relevant ministries and the nagari in the Province of Sumatera Barat

Sumber/Source: BPS, Pendataan Potensi Desa (Podes)/BPS-Statistics Indonesia, Village Potential Data Collecting

**Tabel**  
**Table** 4.2.2

**Jumlah Tenaga Kesehatan Menurut Kecamatan di Kota  
Pekalongan, 2021**  
*Number of Medical Personnel by Subdistrict in Pekalongan  
Municipality, 2021*

<b>Kecamatan Subdistrict</b>	<b>Dokter Doctor</b>	<b>Perawat Nurse</b>	<b>Bidan Midwife</b>	<b>Farmasi Pharma- ceutical</b>	<b>Ahli Gizi Nutritionist</b>
(1)	(2)	(3)	(4)	(5)	(6)
010. Pekalongan Barat	166	394	164	57	11
020. Pekalongan Timur	91	178	63	25	7
030. Pekalongan Selatan	98	209	86	42	9
040. Pekalongan Utara	53	76	52	17	8
<b>Kota Pekalongan</b>	<b>408</b>	<b>857</b>	<b>365</b>	<b>141</b>	<b>35</b>
2020	570	822	301	298	34
2019	219	838	339	318	34
2018	452	748	351	241	466
2017	517	599	260	254	221

Catatan/Note: ...

Sumber/Source: Dinas Kesehatan Kota Pekalongan/ Health Service of Pekalongan Municipality

**Tabel**  
**Table 4.2.4**

**Banyaknya Rumah Sakit Umum, Rumah Sakit Khusus, Rumah Sakit/Rumah Bersalin, Puskesmas, Klinik/Balai Kesehatan, Posyandu, dan Polindes Menurut Kecamatan di Kota Pekalongan, 2019 - 2021**  
**Number General Hospital, Special Hospital, Maternity Hospital and Public Health Center, Medical Clinic, Integrated Service Post, Village Maternity Cottage by Subdistrict in Pekalongan Municipality, 2019 - 2021**

Kecamatan Subdistrict	Rumah Sakit Umum Hospital		Rumah Sakit Khusus Special Hospital	
	2020	2021	2020	2021
(1)	(2)	(3)	(4)	(5)
010. Pekalongan Barat	4	4	-	-
020. Pekalongan Timur	3	3	-	-
030. Pekalongan Selatan	1	1	-	-
040. Pekalongan Utara	1	1	-	-
<b>Kota Pekalongan</b>	<b>9</b>	<b>9</b>	<b>-</b>	<b>-</b>



Lanjutan Tabel/*Continued Table* 4.2.4

Kecamatan <i>Subdistrict</i>	Rumah Sakit Bersalin <i>Maternity Hospital</i>		Puskesmas <i>Public Health Center</i>		Puskesmas Pembantu <i>Auxiliary Public Health Center</i>	
	2020	2021	2020	2021	2020	2021
(1)	(6)	(7)	(8)	(9)	(10)	(11)
010. Pekalongan Barat	-	-	4	4	NA	7
020. Pekalongan Timur	-	-	4	4	NA	5
030. Pekalongan Selatan	-	-	3	3	NA	5
040. Pekalongan Utara	-	-	3	3	NA	6
<b>Kota Pekalongan</b>	-	-	14	14	NA	23

Lanjutan Tabel/Continued Table 4.2.4

Kecamatan Subdistrict	Klinik/Balai Kesehatan Medical Clinic		Posyandu Integrated Service		Polindes Village Maternity Cottage	
	2020	2021	2020	2021	2020	2021
(1)	(12)	(13)	(14)	(15)	(16)	(17)
010. Pekalongan Barat	7	8	130	130	-	-
020. Pekalongan Timur	-	9	107	107	-	-
030. Pekalongan Selatan	1	1	78	79	-	-
040. Pekalongan Utara	4	7	99	98	-	-
<b>Kota Pekalongan</b>	<b>12</b>	<b>25</b>	<b>414</b>	<b>413</b>	<b>-</b>	<b>-</b>

Catatan/Note: ...

Sumber/Source: Dinas Kesehatan Kota Pekalongan/ Health Service of Pekalongan Municipality

**Tabel**  
**Table** 4.2.5

**Jumlah Dokter Spesialis, Dokter Umum dan Dokter Gigi Menurut Sarana Pelayanan Kesehatan di Kota Pekalongan, 2021**  
**Number of Specialist Doctor, Generalist Doctor, and Dentist by Type of Health Facility in Pekalongan Municipality, 2021**

Unit Kerja <i>Work Unit</i>	Dokter Spesialis <i>Specialist Doctor</i>	Dokter Umum <i>Generalist Doctor</i>	Dokter Gigi <i>Dentist</i>
(1)	(2)	(3)	(4)
Puskesmas <i>Public Health Center</i>	-	43	16
Rumah Sakit <i>Hospital</i>	174	139	18
RS Bersalin <i>Maternity Hospital</i>	-	-	-
Rumah Bersalin <i>Clinic</i>	-	-	-
Balai Pengobatan Umum <i>Public Clinic</i>	-	-	-
Balai Pengobatan Paru <i>Pulmonary Clinic</i>	-	-	-
<b>Jumlah Total</b>	<b>175</b>	<b>182</b>	<b>34</b>
2020	174	205	36
2019	159	144	33
2018	147	180	29
2017	174	186	33
2016	125	145	28

Catatan/Note: Balai Pengobatan Paru tutup sejak tahun 2021 digabung dengan RSUD Bendan

Sumber/Source: Dinas Kesehatan Kota Pekalongan/ Health Service of Pekalongan Municipality

**Tabel**  
**Table** 4.2.6

**Banyaknya Dokter Praktek Luar Terdaftar Di Dinas  
Kesehatan Kota Pekalongan, 2021**  
**Number of Privacy Doctors Registered at Helath Service of  
Pekalongan Municipality, 2021**

Kecamatan Subdistrict	Dokter Doctor		Dokter Spesialis Specialist		
	Umum General	Gigi Dentist	Kebidanan & Penyakit Kandungan Obstetrician	Anak-anak Pediatrician	THT Ear, Nose & Throat
(1)	(2)	(3)	(4)	(5)	(6)
010. Pekalongan Barat	33	012	8	6	4
020. Pekalongan Timur	18	3	2	3	-
030. Pekalongan Selatan	26	3	3	4	1
040. Pekalongan Utara	6	-	2	1	1
<b>Kota Pekalongan</b>	<b>83</b>	<b>18</b>	<b>15</b>	<b>14</b>	<b>6</b>
2020	90	20	4	3	3
2019	86	18	16	14	6
2018	246	44	19	17	9
2017	67	18	2	3	3
2016	70	18	2	5	2

Lanjutan Tabel/*Continued Table 4.2.6*

Kecamatan <i>Subdistrict</i>	Dokter Spesialis <i>Specialist</i>				
	Penyakit Dalam <i>Internist</i>	Jantung <i>Cardiologist</i>	Bedah <i>Surgeon</i>	Anestesi <i>Anesthesio- logist</i>	Paru-paru <i>Pulmono- logist</i>
(1)	(7)	(8)	(9)	(10)	(11)
010. Pekalongan Barat	8	1	5	-	1
020. Pekalongan Timur	3	-	3	-	1
030. Pekalongan Selatan	2	2	4	-	-
040. Pekalongan Utara	1	-	1	-	-
<b>Kota Pekalongan</b>	<b>14</b>	<b>3</b>	<b>13</b>	<b>-</b>	<b>2</b>
2020	1	3	-	-	1
2019	14	3	13	8	1
2018	18	6	18	14	4
2017	3	2	1	-	1
2016	4	2	1	-	1

Lanjutan Tabel/Continued Table 4.2.6

Kecamatan Subdistrict	Dokter Spesialis Specialist			
	Kulit dan Kelamin Dermato- logist	Psikiater Psichiatrist	Syaraf Neurologist	Radiologi Radiologist
(1)	(12)	(13)	(14)	(15)
010. Pekalongan Barat	2	2	1	2
020. Pekalongan Timur	1	-	-	1
030. Pekalongan Selatan	1	-	-	2
040. Pekalongan Utara	-	-	-	1
<b>Kota Pekalongan</b>	<b>4</b>	<b>2</b>	<b>1</b>	<b>6</b>
2020	3	-	5	-
2019	4	3	8	6
2018	3	3	12	11
2017	1	-	4	-
2016	3	1	4	-

Lanjutan Tabel/*Continued Table 4.2.6*

Kecamatan <i>Subdistrict</i>	Dokter Spesialis <i>Specialist</i>				Bidan <i>Midwaife</i>
	Urologi <i>Urologist</i>	Mata <i>Ophthalmologist</i>	Patologi <i>Pathologist</i>	Rehab Medik <i>Physiotherapist</i>	
(1)	(16)	(17)	(18)	(19)	(20)
010. Pekalongan Barat	-	2	6	1	12
020. Pekalongan Timur	1	3	1	3	7
030. Pekalongan Selatan	1	1	-	1	8
040. Pekalongan Utara	-	-	-	1	9
<b>Kota Pekalongan</b>	<b>2</b>	<b>6</b>	<b>7</b>	<b>6</b>	<b>36</b>
2020	-	2	-	1	38
2019	2	6	8	6	34
2018	2	11	8	4	351
2017	-	3	-	1	24
2016	-	2	-	2	33

Catatan/*Note*: ...Sumber/*Source*: Dinas Kesehatan Kota Pekalongan / *Health Service of Pekalongan Municipality*

**Tabel**  
**Table** 4.2.7

**Banyaknya Kegiatan Vaksinasi di Kota Pekalongan, 2021**  
**Number of Vaccination Activity in Pekalongan Municipality, 2021**

Bulan Month	Jenis Vaksinasi Kind of Vaccination			
	Polio Polio			
	I	II	III	IV
(1)	(2)	(3)	(4)	(5)
Januari/January	NA	NA	NA	NA
Februari/February	NA	NA	NA	NA
Maret/March	NA	NA	NA	NA
April/April	NA	NA	NA	NA
Mei/May	NA	NA	NA	NA
Juni/June	NA	NA	NA	NA
Juli/July	NA	NA	NA	NA
Agustus/August	NA	NA	NA	NA
September/September	NA	NA	NA	NA
Oktober/October	NA	NA	NA	NA
November/November	NA	NA	NA	NA
Desember/December	NA	NA	NA	NA
<b>Kota Pekalongan</b>	<b>5 412</b>	<b>5 681</b>	<b>5 247</b>	<b>4 793</b>
2020	5 301	5 251	5 211	5 158
2019	5 606	5 564	5 503	5 530
2018	5 636	5 585	5 569	5 532
2017	5 662	5 626	5 623	5 613
2016	5 421	5 396	5 394	5 401



Lanjutan Tabel/*Continued Table* 4.2.7

Bulan <i>Month</i>	Jenis Vaksinasi <i>Kind of Vaccination</i>			
	Campak <i>Morbili</i>	BCG	TT WUS	
			I	II
(1)	(6)	(7)	(8)	(9)
Januari/ <i>January</i>	NA	NA	NA	NA
Februari/ <i>February</i>	NA	NA	NA	NA
Maret/ <i>March</i>	NA	NA	NA	NA
April/ <i>April</i>	NA	NA	NA	NA
Mei/ <i>May</i>	NA	NA	NA	NA
Juni/ <i>June</i>	NA	NA	NA	NA
Juli/ <i>July</i>	NA	NA	NA	NA
Agustus/ <i>August</i>	NA	NA	NA	NA
September/ <i>September</i>	NA	NA	NA	NA
Oktober/ <i>October</i>	NA	NA	NA	NA
November/ <i>November</i>	NA	NA	NA	NA
Desember/ <i>December</i>	NA	NA	NA	NA
<b>Kota Pekalongan</b>	<b>5 351</b>	<b>5 824</b>	<b>250</b>	<b>89</b>
2020	5 267	5 474	305	621
2019	5 543	5 661	316	605
2018	5 562	5 638	497	613
2017	3 125	5 679	570	744
2016	5 523	5 608	604	868

Lanjutan Tabel/Continued Table 4.2.7

Bulan Month	Jenis Vaksinasi Kind of Vaccination				
	Pentavalen (DPT,HB,Hib)			Calon Pengantin Bride TT	
	I	II	III	I	II
(1)	(10)	(11)	(12)	(13)	(14)
Januari/January	NA	NA	NA	NA	NA
Februari/February	NA	NA	NA	NA	NA
Maret/March	NA	NA	NA	NA	NA
April/April	NA	NA	NA	NA	NA
Mei/May	NA	NA	NA	NA	NA
Juni/June	NA	NA	NA	NA	NA
Juli/July	NA	NA	NA	NA	NA
Agustus/August	NA	NA	NA	NA	NA
September/September	NA	NA	NA	NA	NA
Oktober/October	NA	NA	NA	NA	NA
November/November	NA	NA	NA	NA	NA
Desember/December	NA	NA	NA	NA	NA
<b>Kota Pekalongan</b>	<b>5 421</b>	<b>5 383</b>	<b>5 188</b>	<b>-</b>	<b>-</b>
2020	5 293	5 301	5 253	162	172
2019	5 556	5 560	5 539	168	53
2018	5 582	5 570	5 563	231	106
2017	5 622	5 609	5 588	249	111
2016	5 556	5 530	5 539	320	117

Lanjutan Tabel/*Continued Table* 4.2.7

Bulan Month	Jenis Vaksinasi Kind of Vaccination			
	SD Kelas II dan III 2 <sup>nd</sup> and 3 <sup>rd</sup> Primary School		SD Kelas I 1 <sup>st</sup> Primary School	
	TT I	TT II	DT I	DT II
(1)	(15)	(16)	(17)	(18)
Januari/January	-	-	-	-
Februari/February	-	-	-	-
Maret/March	-	-	-	-
April/April	-	-	-	-
Mei/May	-	-	-	-
Juni/June	-	-	-	-
Juli/July	-	-	-	-
Agustus/August	-	-	-	-
September/September	-	-	-	-
Oktober/October	-	-	-	-
November/November	-	-	-	-
Desember/December	-	-	-	-
<b>Kota Pekalongan</b>	-	-	-	-
2020	8 925	-	3 746	3 904
2019	5 628	-	5 340	5 233
2018	5 481	-	-	5 480
2017	5 479	-	-	5 465
2016	5 175	5 079	5 338	5 230

Catatan/Note: ...

Sumber/Source: Dinas Kesehatan Kota Pekalongan/ Health Service of Pekalongan Municipality

**Tabel** 4.2.8 **Jumlah Balita Yang Pernah Mendapat Imunisasi Lengkap di Kota Pekalongan, 2021**  
**Number of Children Under Five Years Who Had Complete Immunization in Pekalongan Municipality, 2021**

Jenis Kelamin Sex	Apakah Mendapat		Jumlah Total
	Ya	Tidak	
(1)	(2)	(3)	(4)
Laki-Laki	2 518	421	2 939
Perempuan	2 592	407	2 999

Catatan/Note: ...

Sumber/Source: Dinas Kesehatan Kota Pekalongan/ Health Service of Pekalongan Municipality

**Tabel** 4.2.9  
**Table**

**Jumlah Kasus 10 Penyakit Terbanyak di Kota Pekalongan, 2021**  
**Number of Cases of The 10 Most Diseases in Pekalongan Municipality, 2021**

Jenis Penyakit <i>The Type of Disease</i>	Jumlah Kasus <i>Number Of Cases</i>
(1)	(2)
1. ISPA	19 610
2. Common Cold	32 699
3. Hipertensi Primer	16 626
4. Diabetes Melitus	15 128
5. Rematik Non Spesifik	8 023
6. Dermatitis Lainnya	7 120
7. Demam Febris	5 896
8. Dispepsia	8 273
9. Diare dan Gastroenteritis	4 857
10. Nyeri Kepala	6 434
<b>Jumlah <i>Total</i></b>	<b>124 666</b>

Catatan/Note: ...

Sumber/Source: Dinas Kesehatan Kota Pekalongan/ Health Service of Pekalongan Municipality

**Tabel** 4.2.10 **Jumlah Bayi Lahir, Bayi Berat Badan Lahir Rendah (BBLR), BBLR Dirujuk, dan Bergizi Buruk Menurut Kecamatan di Kota Pekalongan, 2021**  
**Number of Births, Babies with Low Birth Weights (LBW), Treated LBW, and Malnutrition Cases by Subdistrict in Pekalongan Municipality, 2021**

Kecamatan Subdistrict	Bayi Lahir Births	Bayi Berat Lahir Rendah Low Birth Weights		Gizi Buruk Malnutrition
		Jumlah Total	Dirujuk Treated	
(1)	(2)	(3)	(4)	(5)
010. Pekalongan Barat	1 603	62	62	-
020. Pekalongan Timur	1 300	60	60	-
030. Pekalongan Selatan	1 545	72	72	-
040. Pekalongan Utara	1 396	47	47	-
<b>Kota Pekalongan</b>	<b>5 844</b>	<b>241</b>	<b>241</b>	<b>-</b>
2020	5 905	232	232	89
2019	5 923	217	217	23
2018	5 911	208	208	19
2017	5 839	265	265	31

Catatan/Note: ...

Sumber/Source: Dinas Kesehatan Kota Pekalongan/Health Service of Pekalongan Municipality

**Tabel**  
**Table** 4.2.11

**Jumlah Ibu Hamil, Melakukan Kunjungan K1, Melakukan Kunjungan K4, Kurang Energi Kronis (KEK), dan Mendapat Tablet Zat Besi (Fe) di Kota Pekalongan, 2021**  
**Number of Pregnant Women, Those with 1<sup>st</sup> Visit and 4<sup>th</sup> Visits of Antenatal Care, Chronic Energy Deficiency (CED), and Receiving Iron Supplement in Pekalongan Municipality, 2021**

Tahun Years	Jumlah Ibu Hamil Pregnant Women	Melakukan Kunjungan K1 1 <sup>st</sup> Visit	Melakukan Kunjungan K1 4 <sup>th</sup> Visit	Kurang Energi Kronis (KEK) Chronic Energy Deficiency (CED)	Mendapat Zat Besi (Fe) Receiving Iron Supplement
(1)	(2)	(3)	(4)	(5)	(6)
2016	6 512	6 382	6 196	803	6 207
2017	6 343	6 343	6 134	869	6 134
2018	6 351	6 351	6 213	898	6 213
2019	6 332	6 332	6 188	844	6 188
2020	6 233	6 233	6 122	824	6 122
2021	6 298	6 298	6 042	755	6 042

Catatan/Note: ...

Sumber/Source: Dinas Kesehatan Kota Pekalongan/ Health Service of Pekalongan Municipality

**Tabel** 4.2.12 **Angka Kematian Ibu Hamil dan Angka Kematian Bayi Kota Pekalongan, 2021**  
***Pregnancy Mortality Rate and Neo Natal Mortality Rate in Pekalongan Municipality, 2021***

Tahun Years	2019	2020	2021
(1)	(2)	(3)	(4)
Angka Kematian Ibu Hamil <i>Pregnancy Mortality Rate</i>	6 Kasus 101,3/100 000 KH	9 Kasus 152,4/100 000 KH	11 Kasus 188,2/100 000 KH
Angka Kematian Bayi (0 - 1 Tahun) <i>Neonatal Mortality Rate</i>	71 Kasus 11,99/1 000 KH	52 Kasus 8,81/1 000 KH	52 Kasus 8,9/1 000 KH

Catatan/Note: ...

Sumber/Source: Dinas Kesehatan Kota Pekalongan/ *Health Service of Pekalongan Municipality*



**Tabel**  
**Table** 4.2.13

**Jumlah Remaja Usia 15 - 24 Tahun yang Mendapat  
Penyuluhan Tentang Kesehatan Reproduksi (Kespro) dan  
HIV/AIDS Menurut Kecamatan di Kota Pekalongan, 2021**  
*Number of Teenager Aged 15 - 24 Who Had Counselling  
on Reproductive Health and HIV/AIDS by Subdistrict in  
Pekalongan Municipality, 2021*

Kecamatan <i>Subdistrict</i>	Penyuluhan Kespro <i>Reproductive Health Counselling</i>	Penyuluhan HIV/AIDS <i>HIV/AIDS Counselling</i>
(1)	(2)	(3)
010. Pekalongan Barat	1 439	-
020. Pekalongan Timur	1 323	-
030. Pekalongan Selatan	1 309	-
040. Pekalongan Utara	957	-
<b>Kota Pekalongan</b>	5 028	-
2020	28 288	1 163
2019	33 131	939
2018	1 540	34
2017	12 660	709

Catatan/Note: ...

Sumber/Source: Dinas Sosial, Pengendalian Penduduk dan KB Kota Pekalongan/*Social, Population Controlling and Family Planning Service of Pekalongan Municipality*

**Tabel 4.2.14** Jumlah Kasus HIV/AIDS, IMS, DBD, Diare, TB dan Malaria Menurut Kecamatan di Kota Pekalongan, 2021  
**Table 4.2.14** Number of Cases of HIV/AIDS, Sexually Transmitted Infection, Dengue Fever, Diarrhea, Tuberculosis (TB) and Malaria by Subdistrict in Pekalongan Municipality, 2021

Kecamatan Subdistrict	HIV/AIDS HIV/AIDS	IMS Sexually Transmitted Infection	DBD Dengue Fever	Diare Diarrhea	TB Tuberculosis	Malaria Malaria
(1)	(2)	(3)	(4)	(5)	(6)	(7)
010. Pekalongan Barat	10	-	13	1 474	235	-
020. Pekalongan Timur	11	1	11	1 347	99	-
030. Pekalongan Selatan	5	-	6	1 440	56	-
040. Pekalongan Utara	9	3	9	883	75	-
050. RS dan BKPM	NA	NA	NA	NA	NA	NA
<b>Kota Pekalongan</b>	35	4	39	5 144	465	-
2020	51	4	85	6 634	541	-
2019	89	-	57	8 702	470	-
2018	97	-	35	9 817	460	-
2017	48	-	44	8 240	421	-

Catatan/Note: ...

Sumber/Source: Dinas Kesehatan Kota Pekalongan/Health Service of Pekalongan Municipality

**Tabel**  
**Table** 4.2.15

**Jumlah Klinik Keluarga Berencana (KKB) dan Pos  
Pelayanan Keluarga Berencana Desa (PPKBD) Menurut  
Kecamatan di Kota Pekalongan, 2021**  
*Number of Family Planning Clinics and Village Family  
Planning Service Units by Subdistrict in Pekalongan  
Municipality, 2021*

Kecamatan Subdistrict	Klinik Keluarga Berencana (KKB) Family Planning Clinics	Pelayanan Keluarga Berencana Desa (PPKBD) Village Family Planning Service Units
(1)	(2)	(3)
010. Pekalongan Barat	19	-
020. Pekalongan Timur	8	-
030. Pekalongan Selatan	14	-
040. Pekalongan Utara	13	-
<b>Kota Pekalongan</b>	54	-
2020	55	81
2019	55	81
2018	52	81
2017	52	81

Catatan/Note: ...

Sumber/Source: Dinas Sosial, Pengendalian Penduduk dan KB Kota Pekalongan/Social, Population Controlling and Family Planning Service of Pekalongan Municipality

**Tabel** 4.2.16 **Banyaknya Klinik Keluarga Berencana di Kota Pekalongan, 2021**  
**Table** 4.2.16 **Number of Family Planning Clinic in Pekalongan Municipality, 2021**

Kecamatan Subdistrict	Pengelolaan Klinik Clinic Management			Jumlah Total
	Departemen Kesehatan Dept. of Health	TNI/Polri Army Forces/ Police	Swasta Private	
(1)	(2)	(3)	(4)	(5)
010. Pekalongan Barat	5	0	12	19
020. Pekalongan Timur	4	-	4	8
030. Pekalongan Selatan	3	2	12	17
040. Pekalongan Utara	4	-	9	13
<b>Kota Pekalongan</b>	<b>16</b>	<b>4</b>	<b>37</b>	<b>57</b>
2020	16	2	37	55
2019	17	1	40	58
2018	16	1	35	52
2017	18	1	33	52
2016	18	1	33	52

Catatan/Note: ...

Sumber/Source: Dinas Sosial, Pengendalian Penduduk dan KB Kota Pekalongan/Social, Population Controlling and Family Planning Service of Pekalongan Municipality

**Tabel**  
**Table** 4.2.17

**Banyaknya Petugas PLKB/PPLKB, SKD dan PKB RT di Kota  
Pekalongan, 2021**  
*Number of Officers PLKB/PPLKB, SKD and PKB RT in  
Pekalongan Municipality, 2021*

Kecamatan Subdistrict	Petugas Officers			Jumlah Total
	PLKB/PPLKB	SKD	RT	
(1)	(2)	(3)	(4)	(5)
010. Pekalongan Barat	4	21	-	25
020. Pekalongan Timur	5	21	-	26
030. Pekalongan Selatan	5	21	-	26
040. Pekalongan Utara	4	18	-	22
<b>Kota Pekalongan</b>	<b>18</b>	<b>81</b>	<b>-</b>	<b>99</b>
2020	18	81	1 624	1 723
2019	21	81	1 624	1 726
2018	21	81	1 545	1 647
2017	24	81	1 882	1 987
2016	24	81	1 618	1 723

Catatan/Note: ...

Sumber/Source: Dinas Sosial, Pengendalian Penduduk dan KB Kota Pekalongan/Social, Population Controlling and Family Planning Service of Pekalongan Municipality

**Tabel 4.2.18** Jumlah Pasangan Usia Subur dan Peserta KB Aktif Menurut Kecamatan di Kota Pekalongan, 2021  
**Number of Eligible Couples and Family Planning Participants by Subdistrict in Pekalongan Municipality, 2021**

Kecamatan Subdistrict	Jumlah PUS Eligible Couples	Peserta KB Aktif Family Planning Participants			
		IUD	MOW	MOP	Kondom Condom
(1)	(2)	(3)	(4)	(5)	(6)
010. Pekalongan Barat	12 923	580	-	-	61
020. Pekalongan Timur	9 657	63	-	-	73
030. Pekalongan Selatan	9 646	68	-	-	38
040. Pekalongan Utara	10 757	98	-	-	42
<b>Kota Pekalongan</b>	<b>42 983</b>	<b>809</b>	<b>-</b>	<b>-</b>	<b>214</b>
2020	45 998	2 630	1 319	141	1 618
2019	46 652	2 475	1 743	134	1 556
2018	44 851	2 337	1 158	126	1 310
2017	44 385	2 210	1 131	125	975
2016	45 805	3 274	1 726	109	1 832

Lanjutan Tabel/*Continued Table 4.2.18*

Kecamatan <i>Subdistrict</i>	Peserta KB Aktif <i>Family Planning Participants</i>			Jumlah <i>Total</i>
	Implan dan Suntik <i>Implants and Injection</i>	Pil <i>Pill</i>		
(1)	(7)	(8)	(9)	(10)
010. Pekalongan Barat	696		64	1 509
020. Pekalongan Timur	388		95	752
030. Pekalongan Selatan	330		29	572
040. Pekalongan Utara	584		99	1 050
<b>Kota Pekalongan</b>	<b>1 998</b>		<b>287</b>	<b>3 883</b>
2020	2 124	19 938	3 778	31 548
2019	1 874	19 070	3 500	24 444
2018	1 603	17 631	3 341	28 306
2017	1 422	16 627	3 037	25 527
2016	2 621	20 572	5 436	28 629

Catatan/*Note:* Tahun 2021 alat KB suntik dan implan laporan jadi satu

Sumber/*Source:* Dinas Sosial, Pengendalian Penduduk dan KB Kota Pekalongan/*Social, Population Controlling and Family Planning Service of Pekalongan Municipality*

**Tabel**  
**Table** 4.2.19**Banyaknya Pasien Yang Menginap di RSU Swasta Bhakti Waluyo Kota Pekalongan, 2021**  
**Number of Patient Admission in General Private Hospital Bhakti Waluyo Pekalongan Municipality, 2021**

Bulan Month	Datang Baru Menginap Inpatient Admission			Sembuh Recovered		
	L Male	P Female	Jumlah Total	L Male	P Female	Jumlah Total
(1)	(2)	(3)	(4)	(5)	(6)	(7)
Januari/January	4	1	5	4	1	5
Februari/February	3	2	5	3	2	5
Maret/March	3	2	5	3	2	5
April/April	2	3	5	2	3	5
Mei/May	5	5	10	5	4	9
Juni/June	2	3	5	2	3	5
Juli/July	2	-	2	1	-	1
Agustus/August	-	2	2	-	2	2
September/September	2	3	5	2	3	5
Oktober/October	-	-	-	-	-	-
November/November	1	1	2	1	1	2
Desember/December	-	-	2	-	-	-
<b>Jumlah Total</b>	<b>24</b>	<b>22</b>	<b>46</b>	<b>23</b>	<b>21</b>	<b>44</b>
2020	85	75	160	83	74	157
2019	220	125	345	209	121	330
2018	220	125	345	209	121	330
2017	361	369	732	360	367	727
2016	533	813	1346	525	801	1328



Lanjutan Tabel/*Continued Table* 4.2.19

Bulan Month	Pindah RS Lain Referral			Mati Died		
	L Male	P Female	Jumlah Total	L Male	P Female	Jumlah Total
(1)	(2)	(3)	(4)	(5)	(6)	(7)
Januari/January	-	-	-	-	-	-
Februari/February	-	-	-	-	-	-
Maret/March	-	-	-	-	-	-
April/April	-	-	-	-	-	-
Mei/May	-	1	1	-	-	-
Juni/June	-	-	-	-	-	-
Juli/July	-	-	-	1	-	1
Agustus/August	-	-	-	-	-	-
September/September	-	-	-	-	-	-
Oktober/October	-	-	-	-	-	-
November/November	-	-	-	-	-	-
Desember/December	-	-	-	-	-	-
<b>Jumlah Total</b>	-	<b>1</b>	<b>1</b>	<b>1</b>	-	<b>1</b>
2020	-	-	-	1	2	3
2019	1	1	2	5	1	6
2018	6	2	8	5	2	7
2017	1	2	3	1	2	3
2016	2	4	6	7	7	14

Catatan/Note: ...

Sumber/Source: RSU Bhakti Waluyo Pekalongan/General Private Hospital Bhakti Waluyo Pekalongan

**Tabel**  
**Table** 4.2.20**Banyaknya Pasien Yang Menginap di RSU Swasta Siti Khodijah Kota Pekalongan, 2021**  
**Number of Patient Admission in General Private Hospital Siti Khodijah Pekalongan Municipality, 2021**

Bulan Month	Datang Baru Menginap Inpatient Admission			Sembuh Recovered		
	L Male	P Female	Jumlah Total	L Male	P Female	Jumlah Total
(1)	(2)	(3)	(4)	(5)	(6)	(7)
Januari/January	121	168	289	178	287	465
Februari/February	180	246	426	250	381	631
Maret/March	118	201	319	214	369	583
April/April	190	281	471	273	426	699
Mei/May	171	258	429	238	412	650
Juni/June	121	199	320	190	342	532
Juli/July	160	254	414	213	347	561
Agustus/August	19*3	303	496	264	446	710
September/September	206	299	505	260	450	710
Oktober/October	228	335	563	313	516	829
November/November	228	340	568	320	528	848
Desember/December	214	348	562	293	529	822
<b>Jumlah Total</b>	<b>2 130</b>	<b>3 232</b>	<b>5 362</b>	<b>3 006</b>	<b>5 033</b>	<b>8 039</b>
2020	1 465	2 718	4 183	1 278	2 519	3 797
2019	1 890	3 056	4 986	1 837	3 003	4 840
2018	3 935	6 371	10 306	3 458	4 423	8 881
2017	4 021	4 662	8 683	3 988	4 558	8 546
2016	4 090	4 921	9 011	4 040	4 815	8 855

Lanjutan Tabel/*Continued Table* 4.2.20

Bulan Month	Pindah RS Lain Referral			Mati Died		
	L Male	P Female	Jumlah Total	L Male	P Female	Jumlah Total
(1)	(2)	(3)	(4)	(5)	(6)	(7)
Januari/January	7	7	14	6	4	10
Februari/February	5	4	9	8	11	19
Maret/March	2	2	4	22	11	33
April/April	5	2	7	15	13	28
Mei/May	7	2	9	4	5	9
Juni/June	5	3	8	12	6	18
Juli/July	2	-	2	10	12	22
Agustus/August	4	5	9	6	3	9
September/September	2	3	5	12	6	18
Oktober/October	9	4	13	10	15	25
November/November	4	5	9	5	8	13
Desember/December	6	6	12	16	9	25
<b>Jumlah Total</b>	<b>58</b>	<b>43</b>	<b>101</b>	<b>126</b>	<b>103</b>	<b>229</b>
2020	28	20	48	51	60	111
2019	24	26	51	44	50	94
2018	44	35	79	135	150	285
2017	331	372	703	57	63	120
2016	75	89	164	60	88	148

Catatan/Note: ...

Sumber/Source: RSU Siti Khodijah Pekalongan/General Private Hospital Siti Khodijah Pekalongan

**Tabel**  
**Table** 4.2.21**Banyaknya Pasien Yang Menginap di RSU Swasta Budi  
Rahayu Kota Pekalongan, 2021**  
**Number of Patient Admission in General Private Hospital  
Budi Rahayu Pekalongan Municipality, 2021**

<b>Bulan Month</b>	<b>Datang Baru Menginap Inpatient Admission</b>			<b>Sembuh Recovered</b>		
	<b>L Male</b>	<b>P Female</b>	<b>Jumlah Total</b>	<b>L Male</b>	<b>P Female</b>	<b>Jumlah Total</b>
(1)	(2)	(3)	(4)	(5)	(6)	(7)
Januari/January	160	199	359	142	179	321
Februari/February	206	248	454	186	221	407
Maret/March	222	296	518	168	211	379
April/April	212	303	515	146	233	379
Mei/May	229	276	505	152	184	336
Juni/June	227	267	494	162	204	366
Juli/July	158	243	401	279	174	453
Agustus/August	162	239	401	112	175	287
September/September	214	338	552	142	236	378
Oktober/October	264	338	602	172	242	414
November/November	263	371	634	170	271	441
Desember/December	353	449	802	222	302	524
<b>Jumlah Total</b>	<b>2 670</b>	<b>3 567</b>	<b>6 237</b>	<b>2 053</b>	<b>2 632</b>	<b>4 685</b>
2020	3 170	3 895	7 065	2 367	3 113	5 480
2019	4 895	6 019	10 914	4 441	10 054	10 054
2018	4 332	5 216	9 548	4 090	5 027	9 117
2017	3 973	4 797	8 770	3 787	4 614	8 401
2016	4 286	5 057	9 343	4 050	4 852	8 902

Lanjutan Tabel/Continued Table 4.2.21

Bulan Month	Pindah RS Lain Referral			Mati Died		
	L Male	P Female	Jumlah Total	L Male	P Female	Jumlah Total
(1)	(2)	(3)	(4)	(5)	(6)	(7)
Januari/January	1	5	6	12	10	22
Februari/February	3	4	7	12	15	27
Maret/March	3	3	6	16	17	33
April/April	6	1	7	16	11	27
Mei/May	4	5	9	10	14	24
Juni/June	2	4	6	9	11	20
Juli/July	0	2	2	6	9	15
Agustus/August	1	3	4	14	5	19
September/September	4	4	8	14	12	26
Oktober/October	1	0	1	17	12	29
November/November	1	2	3	18	12	30
Desember/December	1	4	5	13	18	31
<b>Jumlah Total</b>	<b>27</b>	<b>37</b>	<b>64</b>	<b>157</b>	<b>146</b>	<b>303</b>
2020	46	34	80	170	159	329
2019	77	56	133	208	207	415
2018	65	48	113	177	141	318
2017	44	38	82	142	145	287
2016	56	50	106	168	166	334

Catatan/Note: ...

Sumber/Source: RSU BUDI Rahayu Pekalongan/General Private Hospital Budi Rahayu Pekalongan

**Tabel**  
**Table** 4.2.22

**Banyaknya Pasien Yang Menginap di RSUD Bendan Kota  
Pekalongan, 2021**  
**Number of Patient Admission in General Public Hospital  
Bendan Pekalongan Municipality, 2021**

Bulan Month	Datang Baru Menginap Inpatient Admission			Sembuh Recovered		
	L Male	P Female	Jumlah Total	L Male	P Female	Jumlah Total
(1)	(2)	(3)	(4)	(5)	(6)	(7)
Januari/January	398	523	921	369	498	867
Februari/February	398	503	901	370	471	841
Maret/March	458	646	1 104	431	604	1 035
April/April	457	546	1 003	421	532	953
Mei/May	439	600	1 039	402	569	971
Juni/June	402	599	1 001	369	563	932
Juli/July	315	475	790	288	447	735
Agustus/August	340	418	758	311	398	709
September/September	379	432	811	353	407	760
Oktober/October	465	584	1 049	423	552	975
November/November	433	552	985	409	528	937
Desember/December	525	681	1 206	481	650	1 131
<b>Jumlah Total</b>	<b>5 009</b>	<b>6 559</b>	<b>11 568</b>	<b>4 627</b>	<b>6 219</b>	<b>10 846</b>
2020	6 522	7 811	14 333	6 123	7 434	13 557
2019	6 522	7 811	14 333	6 123	7 434	13 557
2018	4 894	6 530	11 424	4 531	6 243	10 774
2017	4 562	6 727	11 289	4 276	6 437	10 713
2016	5 581	6 058	11 332	5 256	5 773	11 029

Lanjutan Tabel/*Continued Table 4.2.22*

Bulan Month	Pindah RS Lain Referral			Mati Died		
	L Male	P Female	Jumlah Total	L Male	P Female	Jumlah Total
(1)	(2)	(3)	(4)	(5)	(6)	(7)
Januari/January	3	2	5	26	23	49
Februari/February	3	3	6	25	29	54
Maret/March	3	2	5	24	40	64
April/April	6	3	9	30	11	41
Mei/May	6	5	11	31	26	57
Juni/June	4	3	7	29	33	62
Juli/July	2	2	4	25	26	51
Agustus/August	2	0	2	27	20	47
September/September	6	7	13	20	18	38
Oktober/October	9	7	16	33	25	58
November/November	3	5	8	21	21	42
Desember/December	13	5	18	31	26	57
<b>Jumlah Total</b>	<b>60</b>	<b>44</b>	<b>104</b>	<b>322</b>	<b>298</b>	<b>620</b>
2020	53	42	95	358	323	681
2019	53	42	95	358	323	681
2018	35	23	58	276	256	532
2017	45	39	84	241	251	492
2016	40	51	91	285	234	519

Catatan/Note: ...

Sumber/Source: RSUD Bendan Pekalongan/General Public Hospital Bendan Pekalongan

**Tabel**  
**Table** 4.2.23**Banyaknya Pasien Yang Menginap di RSU Swasta  
Karomah Holistic Kota Pekalongan, 2021**  
**Number of Patient Admission in General Private Hospital  
Karomah Holistic Pekalongan Municipality, 2021**

Bulan Month	Datang Baru Menginap Inpatient Admission			Sembuh Recovered		
	L Male	P Female	Jumlah Total	L Male	P Female	Jumlah Total
(1)	(2)	(3)	(4)	(5)	(6)	(7)
Januari/January	41	47	88	36	47	83
Februari/February	26	29	55	24	28	52
Maret/March	48	56	104	47	54	101
April/April	37	47	84	36	44	80
Mei/May	41	42	83	40	39	79
Juni/June	37	45	82	31	41	72
Juli/July	26	42	68	19	42	61
Agustus/August	39	47	86	36	44	80
September/September	39	43	82	38	42	80
Oktober/October	31	37	68	30	37	67
November/November	33	35	68	33	35	68
Desember/December	41	47	88	40	45	85
<b>Jumlah Total</b>	<b>439</b>	<b>517</b>	<b>956</b>	<b>410</b>	<b>498</b>	<b>908</b>
2020	439	517	956	410	498	908
2019	437	569	1 006	397	551	948
2018	973	1 277	2 250	956	1 189	2 195
2017	767	1 095	1 862	735	1 063	1 798
2016	705	853	1 558	660	822	1 482



Lanjutan Tabel/*Continued Table 4.2.23*

Bulan Month	Pindah RS Lain Referral			Mati Died		
	L Male	P Female	Jumlah Total	L Male	P Female	Jumlah Total
(1)	(2)	(3)	(4)	(5)	(6)	(7)
Januari/January	2	4	6	6	-	6
Februari/February	1	-	1	2	1	3
Maret/March	1	2	3	1	2	3
April/April	1	1	2	1	3	4
Mei/May	2	1	3	1	3	4
Juni/June	2	-	2	6	4	10
Juli/July	2	-	2	7	-	7
Agustus/August	-	1	1	3	3	6
September/September	1	2	3	1	1	2
Oktober/October	1	-	1	2	-	2
November/November	1	-	1	-	-	-
Desember/December	-	2	2	1	2	3
<b>Jumlah Total</b>	<b>14</b>	<b>13</b>	<b>27</b>	<b>31</b>	<b>19</b>	<b>50</b>
2020	14	13	27	31	19	50
2019	11	6	17	29	12	41
2018	12	15	27	11	17	28
2017	16	19	35	16	12	27
2016	19	12	31	20	21	41

Catatan/Note: ...

Sumber/Source: RSU Karamah Holistic Pekalongan/General Private Hospital Karamah Holistic Pekalongan

**Tabel**  
**Table** 4.2.24

**Banyaknya Pasien Yang Menginap di RSU Swasta Bedah  
Aro Kota Pekalongan, 2021**  
**Number of Patient Admission in General Private Surgical  
Hospital Aro Pekalongan Municipality, 2021**

Bulan Month	Datang Baru Menginap Inpatient Admission			Sembuh Recovered		
	L Male	P Female	Jumlah Total	L Male	P Female	Jumlah Total
(1)	(2)	(3)	(4)	(5)	(6)	(7)
Januari/January						
Februari/February						
Maret/March						
April/April						
Mei/May						
Juni/June						
Juli/July						
Agustus/August						
September/September						
Oktober/October						
November/November						
Desember/December						
<b>Jumlah Total</b>						
2020	1 295	1 414	2 709	1 316	1 413	2 729
2019	2 096	1 831	3 927	NA	NA	NA
2018	1 547	1 377	2 924	NA	NA	NA
2017	1 951	1 506	3 457	NA	NA	NA
2016	2 133	1 695	3 828	NA	NA	NA

Lanjutan Tabel/*Continued Table* 4.2.24

Bulan Month	Pindah RS Lain Referral			Mati Died		
	L Male	P Female	Jumlah Total	L Male	P Female	Jumlah Total
(1)	(2)	(3)	(4)	(5)	(6)	(7)
Januari/January						
Februari/February						
Maret/March						
April/April						
Mei/May						
Juni/June						
Juli/July						
Agustus/August						
September/September						
Oktober/October						
November/November						
Desember/December						
<b>Jumlah Total</b>						
2020	NA	NA	NA	NA	NA	48
2019	NA	NA	NA	NA	NA	47
2018	NA	NA	NA	NA	NA	47
2017	NA	NA	NA	NA	NA	56
2016	NA	NA	NA	NA	NA	59

Catatan/Note: ...

Sumber/Source: RSU Bedah Aro Pekalongan/General Private Surgical Hospital Aro Pekalongan

**Tabel**  
**Table** 4.2.25

**Banyaknya Pasien Yang Menginap di RSU Swasta Hermina Kota Pekalongan, 2021**  
**Number of Patient Admission in General Private Hospital Hermina Pekalongan Municipality, 2021**

Bulan Month	Datang Baru Menginap Inpatient Admission			Sembuh Recovered		
	L Male	P Female	Jumlah Total	L Male	P Female	Jumlah Total
(1)	(2)	(3)	(4)	(5)	(6)	(7)
Januari/January	28	46	74	25	40	65
Februari/February	33	50	83	31	42	73
Maret/March	25	54	79	22	56	78
April/April	39	55	94	39	54	93
Mei/May	16	56	72	128	56	74
Juni/June	74	86	160	55	68	123
Juli/July	58	80	138	58	81	139
Agustus/August	26	54	80	25	60	85
September/September	27	37	64	26	32	58
Oktober/October	52	100	152	49	95	144
November/November	57	202	259	55	193	248
Desember/December	99	206	305	84	201	285
<b>Jumlah Total</b>	<b>534</b>	<b>1 026</b>	<b>1 560</b>	<b>487</b>	<b>978</b>	<b>1 465</b>
2020	584	499	750	238	492	730
2019	103	92	195	103	91	194

Lanjutan Tabel/*Continued Table 4.2.25*

Bulan Month	Pindah RS Lain Referral			Mati Died		
	L Male	P Female	Jumlah Total	L Male	P Female	Jumlah Total
(1)	(2)	(3)	(4)	(5)	(6)	(7)
Januari/January	1	1	2	1	2	3
Februari/February	1	3	4	1	-	1
Maret/March	-	1	1	1	-	1
April/April	-	-	-	-	1	1
Mei/May	-	1	1	1	1	2
Juni/June	2	2	4	5	7	12
Juli/July	1	1	2	8	2	10
Agustus/August	-	-	-	2	1	3
September/September	3	1	4	-	-	-
Oktober/October	-	2	2	1	-	1
November/November	-	1	1	2	4	6
Desember/December	2	2	4	8	-	8
<b>Jumlah Total</b>	<b>10</b>	<b>15</b>	<b>25</b>	<b>30</b>	<b>18</b>	<b>48</b>
2020	7	1	8	6	5	11
2019	2	1	3	1	-	1

Catatan/Note: RSU Hermina baru aktif pada bulan Nopember 2019.

Sumber/Source: RSU Swasta Hermina Pekalongan/General Private Hospital Hermina Pekalongan

**Tabel**  
**Table** 4.2.26

**Banyaknya Pasien Yang Menginap di RSU Swasta  
Anugerah Kota Pekalongan, 2021**  
**Number of Patient Admission in General Private Hospital  
Anugerah Pekalongan Municipality, 2021**

Bulan Month	Datang Baru Menginap Inpatient Admission			Sembuh Recovered		
	L Male	P Female	Jumlah Total	L Male	P Female	Jumlah Total
(1)	(2)	(3)	(4)	(5)	(6)	(7)
Januari/January	21	156	177	-	-	-
Februari/February	17	122	139	-	-	-
Maret/March	19	196	215	-	-	-
April/April	13	189	202	-	-	-
Mei/May	22	222	244	-	-	-
Juni/June	25	165	190	-	-	-
Juli/July	27	190	217	-	-	-
Agustus/August	27	181	208	27	180	207
September/September	23	160	183	-	-	-
Oktober/October	25	182	207	24	182	206
November/November	23	177	200	22	177	199
Desember/December	50	190	240	-	-	-
<b>Jumlah Total</b>	<b>292</b>	<b>2 130</b>	<b>2 422</b>	<b>73</b>	<b>539</b>	<b>612</b>
2020	383	2 644	3 027	380	2 643	3 023

Lanjutan Tabel/*Continued Table* 4.2.26

Bulan Month	Pindah RS Lain Referral			Mati Died		
	L Male	P Female	Jumlah Total	L Male	P Female	Jumlah Total
(1)	(2)	(3)	(4)	(5)	(6)	(7)
Januari/January	1	-	1	NA	NA	NA
Februari/February	-	-	-	NA	NA	NA
Maret/March	1	1	2	NA	NA	NA
April/April	2	1	3	NA	NA	NA
Mei/May	-	1	1	NA	NA	NA
Juni/June	-	-	-	NA	NA	NA
Juli/July	1	-	1	NA	NA	NA
Agustus/August	-	1	1	NA	NA	NA
September/September	-	-	-	NA	NA	NA
Oktober/October	-	-	-	NA	NA	NA
November/November	-	-	-	NA	NA	NA
Desember/December	-	1	1	NA	NA	NA
<b>Jumlah Total</b>	<b>5</b>	<b>5</b>	<b>10</b>	<b>NA</b>	<b>NA</b>	<b>NA</b>
2020	10	14	24	NA	NA	NA

Catatan/Note: ...

Sumber/Source: RSU Swasta Anugerah Pekalongan/General Private Hospital Anugerah Pekalongan

**Tabel**  
**Table** 4.2.27**Banyaknya Pasien Yang Menginap di RSU Swasta HA Zaky  
Djunaid Kota Pekalongan, 2021**  
**Number of Patient Admission in General Private Hospital  
HA Zaky Djunaid Pekalongan Municipality, 2021**

Bulan Month	Datang Baru Menginap Inpatient Admission			Sembuh Recovered		
	L Male	P Female	Jumlah Total	L Male	P Female	Jumlah Total
(1)	(2)	(3)	(4)	(5)	(6)	(7)
Januari/January	71	122	193	65	109	174
Februari/February	86	131	217	67	120	187
Maret/March	109	185	294	101	179	280
April/April	106	185	291	93	179	272
Mei/May	122	163	285	114	149	263
Juni/June	99	166	265	88	157	245
Juli/July	93	127	220	91	122	213
Agustus/August	100	133	233	95	121	216
September/September	109	135	244	102	130	232
Oktober/October	125	183	308	117	173	290
November/November	156	178	334	143	172	315
Desember/December	149	219	368	138	209	347
<b>Jumlah Total</b>	<b>1 325</b>	<b>1 927</b>	<b>3 252</b>	<b>1 214</b>	<b>1 820</b>	<b>3 034</b>
2020	1 616	2 042	3 659	1 575	1 996	3 571



Lanjutan Tabel/Continued Table 4.2.26

Bulan Month	Pindah RS Lain Referral			Mati Died		
	L Male	P Female	Jumlah Total	L Male	P Female	Jumlah Total
(1)	(2)	(3)	(4)	(5)	(6)	(7)
Januari/January	2	4	6	4	9	13
Februari/February	8	3	11	11	8	19
Maret/March	4	3	7	4	3	7
April/April	8	4	12	5	2	7
Mei/May	1	4	5	7	10	17
Juni/June	7	7	14	4	2	6
Juli/July	2	2	4	0	3	3
Agustus/August	2	7	9	3	5	8
September/September	1	5	6	6	0	6
Oktober/October	5	7	12	3	3	6
November/November	9	5	14	4	1	5
Desember/December	7	3	10	4	7	11
<b>Jumlah Total</b>	<b>56</b>	<b>54</b>	<b>110</b>	<b>55</b>	<b>53</b>	<b>108</b>
2020	40	45	85	55	47	102

Catatan/Note: ...

Sumber/Source: RSU Swasta HA Zaky Djunaid Pekalongan/General Private Hospital HA Zaky Djunaid Pekalongan

**Tabel**  
**Table** 4.2.28

**Banyaknya Darah Yang Diterima Palang Merah Indonesia  
Kota Pekalongan, 2021**  
**Number of Blood Received by Indonesian Red Cross of  
Pekalongan Municipality, 2021**

Bulan Month	Golongan Darah (Orang) Blood Group (Person)				Jumlah Total	Banyaknya Darah (Ltr) Number of Blood (Ltr)
	A	B	O	AB		
(1)	(2)	(3)	(4)	(5)	(6)	(7)
Januari/January	164	213	238	44	659	203,65
Februari/February	161	184	239	52	636	222,60
Maret/March	232	267	318	73	890	311,50
April/April	234	281	352	67	934	326,90
Mei/May	167	254	298	71	790	276,50
Juni/June	204	254	326	66	850	297,50
Juli/July	96	167	172	55	490	171,50
Agustus/August	240	321	374	65	1 000	350,00
September/September	199	260	301	49	209	283,15
Oktober/October	238	270	355	72	935	327,25
November/November	206	340	349	78	973	340,55
Desember/December	317	372	445	99	1 233	431,55
<b>Jumlah Total</b>	<b>2 458</b>	<b>3 183</b>	<b>3 767</b>	<b>791</b>	<b>10 199</b>	<b>3 569,65</b>
2020	2 458	3 183	3 767	791	10 199	3 569,65
2019	2 602	3 169	3 772	905	10 448	3 657,50
2018	3 166	4 025	4 467	1025	13 065	4 572,75
2017	3 062	3 761	4 789	850	12 367	0,00
2016	2 801	3 544	4 187	842	11 374	3 880,90

Lanjutan Tabel/*Continued Table* 4.2.28

Bulan Month	Donor Pengganti Subtitude Donor				Jumlah Total	Banyaknya Darah (Ltr) Number of Blood (Ltr)
	Golongan Darah (Orang) Blood Group (Person)					
	A	B	O	AB		
(1)	(2)	(3)	(4)	(5)	(6)	(7)
Januari/January	-	2	1	-	3	1,05
Februari/February	14	13	2	-	29	10,15
Maret/March	2	3	7	1	13	4,55
April/April	1	-	2	-	3	1,05
Mei/May	-	-	-	-	-	-
Juni/June	-	-	-	-	-	-
Juli/July	-	-	-	-	-	-
Agustus/August	-	-	-	-	-	-
September/September	-	1	-	-	1	0,35
Oktober/October	4	-	-	-	4	1,40
November/November	-	-	-	-	-	-
Desember/December	-	1	1	-	2	0,70
<b>Jumlah Total</b>	<b>21</b>	<b>20</b>	<b>13</b>	<b>1</b>	<b>55</b>	<b>19,25</b>
2020	21	20	13	1	55	19,25
2019	24	18	39	9	90	31,50
2018	18	13	14	12	57	19,95
2017	22	30	33	11	95	33,25
2016	22	48	50	20	140	49,00

Catatan/Note: ...

Sumber/Source: Palang Merah Indonesia Pekalongan/Indonesian Red Cross Pekalongan Municipality

**Tabel**  
**Table** 4.2.29

**Penggunaan Darah Palang Merah Indonesia Kota  
Pekalongan, 2021**  
**Utilization of Blood from Indonesian Red Cross of  
Pekalongan Municipality, 2021**

Bulan Month	Bagian yang Menggunakan Darah Division Using Blood				Jumlah Total	Banyaknya Darah (Ltr) Number of Blood (Ltr)
	Bedah Surgery	Kandungan Gynecolog	Umum General	Anak- anak Children		
(1)	(2)	(3)	(4)	(5)	(6)	(7)
Januari/January	101	130	406	52	689	241
Februari/February	50	116	324	40	530	185
Maret/March	71	152	502	51	776	271
April/April	61	165	433	46	705	246
Mei/May	78	173	378	736	702	245
Juni/June	78	158	385	69	690	241
Juli/July	44	149	302	50	545	190
Agustus/August	76	137	345	47	605	211
September/September	76	222	353	54	705	246
Oktober/October	79	176	378	53	686	240
November/November	94	215	403	67	779	272
Desember/December	75	173	407	83	738	258
<b>Jumlah Total</b>	<b>883</b>	<b>1 966</b>	<b>4 616</b>	<b>685</b>	<b>8 150</b>	<b>2 852</b>
2020	883	1 966	4 616	685	8 150	2 852
2019	2 435	2 555	6 199	1 962	13 151	4 597
2018	2 687	3 130	6 882	1 630	14 329	5 006,15
2017	2 334	2 915	6 725	913	12 887	7 371
2016	1 680	2 453	6 080	744	10 957	3 835

**Tabel**  
**Table** 4.2.30

**Banyaknya Penerimaan dan Pengeluaran di Unit Transfusi Darah Palang Merah Indonesia Kota Pekalongan, 2021**  
**Number of Acceptance and Expending of Blood Transfusion Unit Indonesian Red Cross of Pekalongan Municipality, 2021**

Bulan Month	Penerimaan Acceptance				Pengeluaran Expending Of			
	Sisa Bulan Lalu	DS	DP	Jumlah Total	RS Negeri	RS Swasta	Rusak	Jumlah Total
(1)	(2)	(3)	(4)	(5)	(6)	(7)	(8)	(9)
Januari/January	249	659	3	911	128	561	54	743
Februari/February	98	636	29	763	58	472	48	578
Maret/March	253	890	13	1 156	99	677	55	831
April/April	82	934	3	1 019	107	598	55	761
Mei/May	136	790	-	926	98	615	42	744
Juni/June	73	850	-	923	85	605	50	740
Juli/July	67	490	-	557	23	522	51	596
Agustus/August	287	1 000	-	1 287	60	545	52	657
September/ September	178	809	-	987	114	591	44	749
Oktober/October	144	935	-	1 079	76	610	60	746
November/ November	164	973	-	1 137	173	606	36	815
Desember/ December	164	445	2	611	146	592	39	777
<b>Jumlah Total</b>	<b>1 895</b>	<b>9 411</b>	<b>50</b>	<b>11 356</b>	<b>1 156</b>	<b>6 994</b>	<b>586</b>	<b>8 736</b>
2020	1 895	9 411	50	11 356	1 156	6 994	586	8 736
2019	2 051	10 423	83	10 522	975	7 247	488	8 710
2018	2 982	1 330	57	13 087	1 071	7 460	453	8 984
2017	2 175	23 267	95	23 362	4 546	8 341	508	13 395
2016	4 492	11 374	140	11 514	4 740	6 217	355	11 312

Catatan/Note: ...

Sumber/Source: Palang Merah Indonesia Pekalongan/Indonesian Red Cross Pekalongan Municipality

**Tabel**  
**Table** 4.2.31

**Jumlah Pasien Yang dicurigai TBC (Suspek) dan Penemuan Kasus TBD Di Balai Kesehatan Paru Masyarakat Kota Pekalongan, 2021**  
**The Number of Suspected TB Patients (Suspect) and The Discovery of Tuberculosis in BP Case Lung Pekalongan, 2021**

Bulan Month	Banyaknya Suspect Number of Suspect	TBC BTA (+)			TBC BTA (-)		
		Ditemukan Found	Diobati Treated	Dirujuk Referred	Ditemukan Found	Diobati Treated	Dirujuk Referred
(1)	(2)	(3)	(4)	(5)	(6)	(7)	(8)
Januari/January	176	28	16	11	9	9	-
Februari/February	191	37	20	11	8	7	-
Maret/March	395	43	29	14	14	10	-
April/April	494	59	32	18	12	15	-
Mei/May	375	58	29	23	16	15	-
Juni/June	449	66	37	20	18	18	-
Juli/July	167	29	24	9	8	8	-
Agustus/August	334	48	20	17	15	13	-
September/September	387	56	39	14	15	17	-
Oktober/October	588	64	46	13	21	20	-
November/November	844	77	48	23	9	17	-
Desember/December	714	73	38	20	8	9	-
<b>Jumlah Total</b>	<b>5 114</b>	<b>638</b>	<b>378</b>	<b>193</b>	<b>153</b>	<b>158</b>	<b>0</b>
2020	901	194	17	177	1	1	-
2019	966	212	40	172	24	5	19
2018	1 370	310	60	250	62	19	43
2017	1 414	306	70	236	37	14	28
2016	1 686	296	71	225	33	9	24

Catatan/Note: ...

Sumber/Source: Dinas Kesehatan Kota Pekalongan/ Health Service of Pekalongan Municipality

**Tabel**  
**Table** 4.2.32

**Jumlah Pasien Yang Difoto Rontgen Di Balai Kesehatan  
Paru Masyarakat Pekalongan Menurut Asal, 2021**  
**Result of Slide BTA Examination for Lungs Sufferers from  
Inner and Outer Pekalongan Municipality Remedied in BP  
Lungs of Pekalongan, 2021**

Bulan Month	Pasien Yang Difoto Rontgen X-rayed Patient	Asal Wilayah Region of Origin	
		Dalam Kota Inner City	Luar Kota Outer City
(1)	(2)	(3)	(4)
Januari/January	48	28	20
Februari/February	73	45	28
Maret/March	65	40	25
April/April	86	55	31
Mei/May	101	60	41
Juni/June	87	49	38
Juli/July	36	19	17
Agustus/August	66	40	26
September/September	76	48	28
Oktober/October	74	36	38
November/November	109	61	48
Desember/December	129	74	55
<b>Kota Pekalongan</b>	<b>950</b>	<b>555</b>	<b>395</b>
2020	-	-	-
2019	181	182	363
2018	168	221	389
2017	181	225	406
2016	156	182	338

Catatan/Note: ...

Sumber/Source: Dinas Kesehatan Kota Pekalongan/ Health Service of Pekalongan Municipality

**Tabel**  
**Table** 4.2.33

**Jumlah Pemeriksaan Slide BTA (Bakteri Tahan Asam)  
Penderita Penyakit Paru-paru Berasal dari Kota dan Luar  
Kota Pekalongan Yang Diperiksa di Balai Kesehatan Paru  
Masyarakat Kota Pekalongan, 2020**  
**Result of Slide BTA Examination for Lungs Sefferers from  
Inner and Outer Pekalongan Municipality Remedied in BP  
Lungs of Pekalongan, 2020**

Bulan Month	BTA Positif (+)		BTA Negatif (-)		Jumlah Total
	Dlm Kota Inner City	Luar Kota Outer City	Dlm Kota Inner City	Luar Kota Outer City	
(1)	(2)	(3)	(4)	(5)	(6)
Januari/January	-	1	7	2	10
Februari/February	-	-	6	1	7
Maret/March	-	1	3	2	6
April/April	1	-	3	-	4
Mei/May	2	2	5	4	13
Juni/June	-	1	5	7	13
Juli/July	1	-	3	1	5
Agustus/August	1	1	4	4	10
September/September	1	1	9	1	12
Oktober/October	-	2	3	1	6
November/November	1	1	2	2	6
Desember/December	1	1	11	5	18
<b>Kota Pekalongan</b>	<b>8</b>	<b>11</b>	<b>61</b>	<b>30</b>	<b>110</b>
2020	126	285	576	1 060	2 049
2019	234	345	920	1 153	2 652
2018	315	502	1 229	2 089	4 135
2017	474	522	2 302	3 525	6 823
2016	312	460	1 406	2 545	4 723

Catatan/Note: ...

Sumber/Source: Dinas Kesehatan Kota Pekalongan/ Health Service of Pekalongan Municipality



**Tabel**  
**Table** 4.2.34

**Angka Harapan Hidup di Eks Karesidenan Pekalongan,  
2018 - 2021**  
*Expectation of Life at Pekalongan Recidency, 2017 - 2021*

Kabupaten/Kota Regency/Municipality	2018	2019	2020	2021
(1)	(2)	(3)	(4)	(5)
1. Kab. Batang	74,56	74,59	74,69	74,74
2. Kab. Pekalongan	73,53	73,57	73,69	73,74
3. Kab. Pemalang	73,11	73,22	73,40	73,53
4. Kab. Tegal	71,28	71,40	71,60	71,72
5. Kab. Brebes	68,84	69,04	69,33	69,54
6. Kota Pekalongan	74,25	74,28	74,38	74,44
7. Kota Tegal	74,30	74,34	74,46	74,54

Catatan/Note: ...

Sumber/Source: Badan Pusat Statistik Kota Pekalongan/BPS - *Statistics of Pekalongan Municipality*

### 4.3 AGAMA RELIGION

**Tabel 4.3.1** Jumlah Penduduk Menurut Kecamatan dan Agama yang Dianut di Kota Pekalongan, 2021  
*Population by Subdistrict and Religion in Pekalongan Municipality, 2021*

Kecamatan Subdistrict	Islam	Protestan Protestant	Katolik Catholic	Hindu	Budha Buddha	Lainnya Others
(1)	(2)	(3)	(4)	(5)	(6)	(7)
010. Pekalongan Barat	93 821	1 809	1 191	17	296	14
020. Pekalongan Timur	68 389	1 722	1 080	19	566	30
030. Pekalongan Selatan	66 319	86	33	-	16	5
040. Pekalongan Utara	76 800	2 027	1 434	19	496	21
<b>Kota Pekalongan</b>	<b>305 329</b>	<b>5 644</b>	<b>3 738</b>	<b>55</b>	<b>1 374</b>	<b>70</b>
2020	304 989	5 753	3 827	53	1 422	71
2019	302 855	5 732	3 806	55	1 445	77

Catatan/Note: ...

Sumber/Source: Dinas Kependudukan dan Pencatatan Sipil Kota Pekalongan/Civil Registration Service in Pekalongan Municipality

**Tabel** 4.3.2  
**Table**

**Jumlah Tempat Peribadatan Menurut Kecamatan di Kota  
Pekalongan, 2021**  
*Number of Places of Worship by Subdistrict in Pekalongan  
Municipality, 2021*

Kecamatan Subdistrict	Masjid Mosque	Mushola Pray Room	Gereja Protestan Protestant Church	Gereja Katholik Catholic Church	Pura Temple	Vihara Monas- tery	Kelenteng Temple
(1)	(2)	(3)	(4)	(5)	(6)	(7)	(7)
010. Pekalongan Barat	52	235	2	-	-	-	-
020. Pekalongan Timur	36	145	9	1	-	3	1
030. Pekalongan Selatan	28	153	-	-	-	-	-
040. Pekalongan Utara	47	150	6	-	1	2	1
<b>Kota Pekalongan</b>	163	683	17	1	1	5	2
2020	159	657	17	1	1	5	2
2019	161	665	8	4	1	4	NA
2018	139	722	7	1	1	6	2
2017	136	708	10	1	1	6	2
2016	136	708	10	1	1	6	1

Catatan/Note: ...

Sumber/Source: Kantor Kementerian Agama Kota Pekalongan/Office of Religion in Pekalongan Municipality

**Tabel 4.3.3** Jumlah Jemaah Haji Kota Pekalongan Menurut Jenis Kelamin, 2021  
**Table** *Number of Pekalongan Municipality's Pilgrim by Sex, 2021*

Kecamatan <i>Subdistrict</i>	Jenis Kelamin <i>Sex</i>		Jumlah <i>Total</i>
	Laki-laki <i>Male</i>	Perempuan <i>Female</i>	
(1)	(2)	(3)	(4)
010. Pekalongan Barat	-	-	-
020. Pekalongan Timur	-	-	-
030. Pekalongan Selatan	-	-	-
040. Pekalongan Utara	-	-	-
<b>Kota Pekalongan</b>	-	-	-
2020	-	-	-
2019	181	182	363
2018	168	221	389
2017	181	225	406
2016	156	182	338

Catatan/Note: Tahun 2021 keberangkatan haji ditiadakan karena pandemi

Sumber/Source: Kantor Kementerian Agama Kota Pekalongan/Office of Religion in Pekalongan Municipality

**Tabel**  
**Table** 4.3.4

**Banyaknya Penyuluh Agama Islam di Kota Pekalongan, 2021**  
**Number of Islam Instructor in Pekalongan Municipality, 2021**

Kecamatan Subdistrict	Tingkat Level			Jenis Kelamin Sex		Jumlah Total
	Muda	Madya	Pratama	Laki-laki Male	Perempuan Female	
(1)	(2)	(3)	(4)	(5)	(6)	(7)
010. Pekalongan Barat	-	2	-	1	1	2
020. Pekalongan Timur	-	2	-	1	1	2
030. Pekalongan Selatan	2	1	-	2	1	3
040. Pekalongan Utara	1	2	-	2	1	3
<b>Kota Pekalongan</b>	<b>3</b>	<b>7</b>	<b>-</b>	<b>6</b>	<b>4</b>	<b>10</b>
2020	3	7	-	3	2	10
2019	3	6	-	7	4	11
2018	5	6	-	7	4	11
2017	6	4	1	7	4	11
2016	5	4	2	13	4	14

Catatan/Note: ...

Sumber/Source: Kantor Kementerian Agama Kota Pekalongan/Office of Religion in Pekalongan Municipality

#### 4.4 KEMISKINAN POVERTY

**Tabel 4.4.1** **Garis Kemiskinan, Jumlah, dan Persentase Penduduk Miskin di Kota Pekalongan, 2014 – 2021**  
*Poverty Line, Number, and Percentage of Poor People in Pekalongan Municipality, 2014 – 2021*

Tahun Year	Garis Kemiskinan (rupiah/kapita/bulan) Poverty Line (rupiah/capita/month)	Jumlah Penduduk Miskin (ribu) Number of Poor People (thousand)	Persentase Penduduk Miskin Percentage of Poor People
(1)	(2)	(3)	(4)
2014	338 398	23,60	8,02
2015	352 717	24,06	8,09
2016	375 600	23,65	7,92
2017	390 555	22,51	7,47
2018	415 172	20,52	6,75
2019	425 026	20,21	6,60
2020	502 031	22,16	7,17
2021	480 415	23,49	7,59

Catatan/Note: ...

Sumber/Source: BPS, Survei Sosial Ekonomi Nasional Maret/BPS-Statistics Indonesia, March National Socioeconomic Survey

**Tabel**  
**Table** 4.4.2

**Indeks Kedalaman Kemiskinan dan Indeks Keparahan Kemiskinan di Kota Pekalongan, 2014 – 2021**  
**Poverty Gap Index and Poverty Severity Index in Pekalongan Municipality, 2013 – 2021**

Tahun Year	Indeks Kedalaman Kemiskinan Poverty Gap Index	Indeks Keparahan Kemiskinan Poverty Severity Index
(1)	(2)	(3)
2014	1,14	0,26
2015	0,83	0,15
2016	0,80	0,13
2017	0,92	0,20
2018	1,01	0,22
2019	0,92	0,18
2020	1,28	0,30
2021	1,28	0,30

Catatan/Note: ...

Sumber/Source: BPS, Survei Sosial Ekonomi Nasional Maret/BPS-Statistics Indonesia, March National Socioeconomic Survey

**Tabel**  
**Table** 4.4.3**Tahapan Keluarga Sejahtera di Kota Pekalongan, 2020**  
**Ranking of Prosperous in Pekalongan Municipality, 2020**

Kecamatan Subdistrict	Jumlah KK Total Families	Pra Sejahtera Pre Prosperously	Keluarga Sejahtera Tahap I Prosperously Phase I
(1)	(2)	(3)	(4)
010. Pekalongan Barat	-	-	-
020. Pekalongan Timur	-	-	-
030. Pekalongan Selatan	-	-	-
040. Pekalongan Utara	-	-	-
<b>Kota Pekalongan</b>	-	-	-
2020	80 841	6 254	32 310
2019	80 653	6 094	35 844
2018	77 871	5 916	38 571
2017	77 575	5 778	40 700
2016	75 391	5 901	50 346



Lanjutan Tabel/*Continued Table* 4.4.3

Kecamatan <i>Subdistrict</i>	Keluarga Sejahtera Tahap II <i>Prosperously Phase II</i>	Keluarga Sejahtera Tahap III <i>Prosperously Phase III</i>	Keluarga Sejahtera Tahap III+ <i>Prosperously Phase III+</i>
(1)	(7)	(8)	(9)
010. Pekalongan Barat	-	-	-
020. Pekalongan Timur	-	-	-
030. Pekalongan Selatan	-	-	-
040. Pekalongan Utara	-	-	-
<b>Kota Pekalongan</b>	-	-	-
2020	42 278	-	-
2019	38 715	-	-
2018	33 384	-	-
2017	31 097	-	-
2016	20 144	-	-

Catatan/*Note*: Data tahun 2021 tidak tersedia dari narasumber

Sumber/*Source*: Dinas Sosial, Pengendalian Penduduk dan Keluarga Berencana Kota Pekalongan/*Social, Population Controlling and Family Planning Service of Pekalongan Municipality*

#### 4.5 KRIMINALITAS CRIME

**Tabel** 4.5.1 **Banyaknya Tindak Kejahatan di Kota Pekalongan, 2020**  
**Table** 4.5.1 **Number of Crime in Pekalongan Municipality, 2020**

Jenis Kejahatan <i>Kind of Crime</i>	Jumlah Perkara <i>Total Cases</i>		
	Lapor	Selesai	Tunggakan
(1)	(2)	(3)	(4)
1. Pencurian KBM roda 4	1	-	1
2. Pencurian KBM roda 2	14	2	12
3. Penipuan	9	4	5
4. Aniaya	10	7	3
5. Perlindungan Anak	-	-	-
6. Pencurian Biasa	15	9	6
7. Pencurian Dengan Pemberatan	39	22	17
8. Penggelapan	20	17	3
9. Tipikor	-	-	-
10. Sajam	-	-	-
11. Penggelapan Dalam Jabatan	-	-	-
12. Pencurian Dengan Kekerasan	-	-	-
13. Perjudian	7	5	2
14. Pengeroyokan	8	6	2
15. KDRT	2	1	1
16. UU Pemilu	-	-	-
17. UURI No 4 Th 2009	-	-	-
18. Percobaan Pencurian Dengan Pemberatan	-	-	-
<b>Sub Jumlah</b>	<b>125</b>	<b>73</b>	<b>52</b>

Lanjutan Tabel/*Continued Table* 4.5.1

Jenis Kejahatan <i>Kind of Crime</i>	Jumlah Perkara <i>Total Cases</i>		
	Lapor	Selesai	Tunggakan
(1)	(2)	(3)	(4)
19. UU No 22 Th 2001	-	-	-
20. UURI No 19 Th 2017	-	-	-
21. Pembakaran	-	-	-
22. UURI No 32 Th 2009	-	-	-
23. Perampasan	-	-	-
24. Pemerasan	-	2	-
25. UU No 18 Th 2013	-	-	-
<b>Jumlah Total</b>	-	2	52

Catatan/*Note*: Data tahun 2021 tidak tersedia dari nara sumber  
 Sumber/*Source*: Kepolisian Resort Kota Pekalongan/*Resort Police Pekalongan Municipality*

**Tabel**  
**Table** 4.5.2

**Banyaknya Hakim, Panitera/Panitera Pengganti dan Juru Sita Di Pengadilan Negeri Pekalongan, 2016 - 2021**  
**Number of Judge, Lawyer and Usher at Government Court in Pekalongan, 2016 - 2021**

Tahun Years	Hakim Judge	Panitera/Panitera Pengganti Lawyer	Juru Sita Usher
(1)	(2)	(3)	(4)
2017	10	17	9
2018	10	14	8
2019	10	11	8
2020	6	10	5
2021	8	8	4

Catatan/Note: ...

Sumber/Source: Pengadilan Negeri Pekalongan/Government Court of Pekalongan

**Tabel**  
**Table** 4.5.3

**Banyaknya Perkara Pidana yang Masuk, Diputus dan Sisa Di Pengadilan Negeri Pekalongan, 2021**  
**Number of Criminal Cases Which Reported, Decided and Remaining at Government Court in Pekalongan, 2021**

Bulan Month	Sisa Awal Bulan Rest of Beginning Month	Masuk Received	Diputus Decided	Sisa Awal Bulan Rest of End Month
(1)	(2)	(3)	(4)	(5)
Januari/January	61	36	29	68
Februari/February	68	19	18	69
Maret/March	69	24	65	28
April/April	28	41	22	47
Mei/May	47	25	20	52
Juni/June	52	23	24	51
Juli/July	51	19	37	33
Agustus/August	33	31	29	35
September/September	35	23	21	37
Oktober/October	37	16	27	26
November/November	26	35	21	40
Desember/December	40	23	26	37

Catatan/Note: ...

Sumber/Source: Pengadilan Negeri Pekalongan/Government Court of Pekalongan

**Tabel**  
**Table 4.5.4****Banyaknya Perkara Perdata yang Masuk, Diputus dan Sisa Di Pengadilan Negeri Pekalongan, 2021**  
**Number of Civil Cases Which Reported, Decided and Remaining at Government Court in Pekalongan, 2021**

<b>Bulan Month</b>	<b>Sisa Awal Bulan Rest of Beginning Month</b>	<b>Masuk Received</b>	<b>Diputus Decided</b>	<b>Sisa Awal Bulan Rest of End Month</b>
(1)	(2)	(3)	(4)	(5)
Januari/January	63	20	34	29
Februari/February	62	32	27	30
Maret/March	70	38	43	30
April/April	79	48	48	27
Mei/May	57	29	29	28
Juni/June	67	39	43	31
Juli/July	50	19	18	25
Agustus/August	49	24	20	30
September/September	53	23	22	30
Oktober/October	60	30	20	38
November/November	66	25	37	28
Desember/December	53	25	20	41

Catatan/Note: ...

Sumber/Source: Pengadilan Negeri Pekalongan/Government Court of Pekalongan

**Tabel**  
**Table** 4.5.5**Banyaknya Perkara Pidana yang Masuk Menurut Jenis Perkara Di Pengadilan Negeri Pekalongan, 2021**  
**Number of Civil Cases Which Reported, Decided and Remaining at Government Court in Pekalongan, 2021**

<b>Perkara Pidana Criminal Cases</b>	<b>Masuk Tahun Laporan Affairs in This Years</b>	<b>Diputus Decided</b>	<b>Sisa Tahun Laporan Rest of Last Year</b>
(1)	(2)	(3)	(4)
1. Psikotropika	87		
2. Uang Palsu	1		
3. Korupsi	-		
4. Pencurian	115		
5. Penipuan	18		
6. Perjudian	6		
7. Penganiayaan	5		
8. Penadahan, Penerbitan dan Percetakan	15		
9. Kesehatan	17		
10. Kekerasan Dalam Rumah Tangga	5		
11. Penggelapan	11		
12. Pengeroyokan	1		
13. Lain-lain	8		
14. Limbah	1		
15. Pemasaran dan Pengancaman	2		
16. Kejahatan Terhadap Kesusilaan	2		
17. Kejahatan Terhadap Nyawa	2		

Catatan/Note: ...

Sumber/Source: Pengadilan Negeri Pekalongan/Government Court of Pekalongan

#### 4.6 SOSIAL LAINNYA OTHER SOCIAL AFFAIRS

**Tabel** 4.6.1 **Jumlah Desa<sup>1</sup>/Kelurahan yang Mengalami Bencana Alam<sup>2</sup> Menurut Kecamatan di Kota Pekalongan, 2021**  
**Number of Villages<sup>1</sup>/Kelurahan that Had Natural Disaster<sup>2</sup> by Subdistrict in Pekalongan Municipality, 2021**

Kecamatan Subdistrict	Banjir Flood	Gempa Bumi Earthquake	Tanah Longsor Landslide
(1)	(2)	(3)	(4)
010. Pekalongan Barat	6	-	-
020. Pekalongan Timur	4	-	-
030. Pekalongan Selatan	5	-	-
040. Pekalongan Utara	7	-	-
<b>Kota Pekalongan</b>	<b>22</b>	<b>-</b>	<b>-</b>

Catatan/Note: <sup>1</sup> Desa pada tabel ini termasuk Unit Permukiman Transmigrasi (UPT) yang masih dibina oleh kementerian terkait dan nagari di Provinsi Sumatera Barat/Villages in this table are included in Transmigration Settlement Unit which is still fostered by the relevant ministries and the nagari in the Province of Sumatera Barat

<sup>2</sup> Terjadi dalam tiga tahun terakhir sampai dengan saat pencacahan/Occured during the last three years by the time of enumeration

Sumber/Source: BPS, Pendataan Potensi Desa (Podes)/BPS-Statistics Indonesia, Village Potential Data Collecting



**Tabel**  
**Table** 4.6.2

**Banyaknya Perkumpulan Kesenian Menurut Kecamatan di Kota Pekalongan, 2020**  
**Number of Arts Association by Subdistrict in Pekalongan Municipality, 2020**

Kecamatan Subdistrict	Drama Theatre	Band Band	Keroncong Keroncong	Grup Tari Dance Group
(1)	(2)	(3)	(4)	(5)
010. Pekalongan Barat	5	4	3	2
020. Pekalongan Timur	1	4	-	4
030. Pekalongan Selatan	-	-	-	1
040. Pekalongan Utara	3	5	1	2
<b>Kota Pekalongan</b>	<b>9</b>	<b>13</b>	<b>4</b>	<b>9</b>
2019	9	13	4	9
2018	9	30	4	15
2017	10	13	3	7
2016	9	11	3	7
2015	8	30	3	13

Lanjutan Tabel/Continued Table 4.6.2

Kecamatan <i>Subdistrict</i>	Karawitan <i>Karawitan</i>	Pencak Silat <i>Pencak Silat</i>	Kasidah <i>Kasidah</i>
(1)	(2)	(3)	(4)
010. Pekalongan Barat	1	-	-
020. Pekalongan Timur	-	-	-
030. Pekalongan Selatan	1	-	-
040. Pekalongan Utara	3	-	-
<b>Kota Pekalongan</b>	5	-	-
2019	5	-	-
2018	4	5	56
2017	4	2	40
2016	4	1	19
2015	4	5	58

Catatan/Note: Data tahun 2021 belum tersedia dari narasumber

Sumber/Source: Dinas Pariwisata, Kebudayaan, Kepemudaan dan Olahraga Kota Pekalongan/*Regional Tourism, Culture, Youth and Sport Service of Pekalongan Municipality*

**Tabel**  
**Table** 4.6.3

**Banyaknya Pilar-pilar Partisipasi Sosial di Kota  
Pekalongan, 2020**  
*Number of Social Participation Pillars in Pekalongan  
Municipality, 2020*

Kecamatan <i>Subdistrict</i>	Perintis/ Pejuang Kemerdeka- an <i>Freedom Fighter</i>	Kader Kepemim- pinan Sosial Wanita <i>Cadre of Woman Social Leader</i>	Pekerja Sosial Masyarakat <i>Social Society Worker</i>	Karang Taruna <i>Karang Taruna</i>	Organisasi Sosial <i>Social Organization</i>
(1)	(2)	(3)	(4)	(5)	(6)
010. Pekalongan Barat	-	-	9	8	7
020. Pekalongan Timur	-	-	7	8	4
030. Pekalongan Selatan	-	5	16	8	3
040. Pekalongan Utara	-	-	30	8	6
<b>Kota Pekalongan</b>	-	5	62	32	20
2019	-	5	52	32	12
2018	9	5	88	91	7
2017	87	5	88	27	8
2016	87	-	-	27	8
2015	-	90	288	51	-

Catatan/Note: Data tahun 2021 belum ada dari narasumber  
Sumber/Source: Dinas Sosial, Pengendalian Penduduk dan Keluarga Berencana Kota Pekalongan/*Social, Population Controlling and Family Planning Service of Pekalongan Municipality*

**Tabel** 4.6.4 **Banyaknya Permasalahan Kesejahteraan Sosial Menurut Kecamatan di Kota Pekalongan, 2020**  
**Table** 4.6.4 **Number of Social Prosperity Problem by Subdistrict in Pekalongan Municipality, 2020**

Kecamatan Subdistrict	Generasi Muda Penyanggah Masalah Kesra Young Generation With Social Prosperity Problem	Keluarga Penyanggah Sosial PSikologi Family With Social Psychology Problem	Anak Terlantar/ Gelandangan Child Neglected	Usia Lanjut/ Jompo/ Terlantar Decrept Neglected	Wanita Rawan Sosial Social Anxious Woman
(1)	(2)	(3)	(4)	(5)	(6)
010. Pekalongan Barat	-	-	-	3	-
020. Pekalongan Timur	-	-	-	-	-
030. Pekalongan Selatan	-	-	-	115	8
040. Pekalongan Utara	-	-	-	27	-
<b>Kota Pekalongan</b>	-	-	-	145	8
2019	-	-	-	164	-
2018	-	-	12	21	827
2017	109	272	312	953	701
2016	-	-	254	942	865
2015	-	-	254	942	865

Lanjutan Tabel/Continued Table 4.6.4

Kecamatan Subdistrict	Keluarga yang Kondisi Perumahan, Lingkungan Tidak Layak <i>Family With Unproper Housing Condition</i>	Anak Nakal <i>Bad Child ren</i>	Korban Penyalah- gunaan Narkoba <i>Drug Abusement Sufferer</i>	Bekas Penyandang Penyakit Kronis <i>Ex Cronics Disease Sufferens</i>	Gelan- dangan <i>Tramp</i>	Bekas Nara- pidana <i>Ex Prisoner</i>
(1)	(7)	(8)	(9)	(10)	(11)	(12)
010. Pekalongan Barat	-	-	-	-	-	-
020. Pekalongan Timur	-	-	-	-	-	-
030. Pekalongan Selatan	-	-	-	-	3	1
040. Pekalongan Utara	-	-	-	-	-	-
<b>Kota Pekalongan</b>	-	-	-	-	<b>3</b>	<b>1</b>
2019	-	-	-	-	-	3
2018	3 428	50	6	-	-	30
2017	5 258	49	60	557	19	98
2016	6 448	51	74	-	-	-
2015	4 545	51	74	-	6	22

Lanjutan Tabel/Continued Table 4.6.4

Kecamatan Subdistrict	Penyandang Cacat Handicapped People							
	Daksa Body	Netra Blind	Wicara Dumb	Ganda Double	Tuna Rungu- Wicara Deaf- Dumb	Tuna Grahita Mental	Tuna Rungu Deaf	Cacat Fisik Physical Disabi- lity
(1)	(13)	(14)	(15)	(16)	(17)	(18)	(19)	(20)
010. Pekalongan Barat	17	27	-	6	11	11	-	55
020. Pekalongan Timur	100	57	-	16	60	67	-	217
030. Pekalongan Selatan	51	23	-	19	20	9	-	94
040. Pekalongan Utara	18	-	-	432	-	1	-	18
<b>Kota Pekalongan</b>	<b>186</b>	<b>107</b>	<b>-</b>	<b>473</b>	<b>91</b>	<b>88</b>	<b>-</b>	<b>384</b>
2019	179	103	NA	452	75	82	NA	NA
2018	110	58	NA	12	31	132	NA	NA
2017	319	166	NA	55	136	279	NA	NA
2016	297	170	NA	30	141	328	NA	NA
2015	297	170	NA	30	141	328	NA	NA

Lanjutan Tabel/*Continued Table* 4.6.4

Kecamatan <i>Subdistrict</i>	Tuna Susila <i>Prostitute</i>	Waria <i>Shemale</i>	Penyan- dang LGBT	Korban LGBT	Bencana Alam <i>Disaster</i>	Fakir Miskin (Pasal 1-2) <i>Poor</i>
(1)	(21)	(22)	(23)	(24)	(25)	(26)
010. Pekalongan Barat	-	-	-	-	6 075	6 120
020. Pekalongan Timur	-	-	-	-	4 900	7 195
030. Pekalongan Selatan	-	-	-	-	2 325	4 235
040. Pekalongan Utara	-	-	-	-	700	5 133
<b>Kota Pekalongan</b>	-	-	-	-	<b>14 000</b>	<b>22 683</b>

Lanjutan Tabel/Continued Table 4.6.4

Kecamatan Subdistrict	Anak Korban Kekerasan Child Victim of Violence				Penderita Sakit Jiwa Mentally Ill	Penderita HIV/AIDS HIV/AIDS Suffere	Pecandu Narkoba Drug Addicts
	Rumah Tangga Domestic	Sekolah School	Masya- rakat Society	Seksual Sexual			
(1)	(27)	(28)	(29)	(30)	(31)	(32)	(33)
010. Pekalongan Barat	-	-	-	-	-	-	-
020. Pekalongan Timur	-	-	-	-	-	-	-
030. Pekalongan Selatan	-	-	-	-	-	8	-
040. Pekalongan Utara	-	-	-	-	-	-	-
<b>Kota Pekalongan</b>	-	-	-	-	-	<b>8</b>	-

Catatan/Note: Data tahun 2021 belum tersedia dari narasumber  
 Sumber/Source: Dinas Sosial, Pengendalian Penduduk dan Keluarga Berencana Kota Pekalongan/Social, Population Controlling and Family Planning Service of Pekalongan Municipality



**Tabel**  
**Table** 4.6.5

**Banyaknya Panti Asuhan Menurut Status dan Anak Asuh  
di Kota Pekalongan, 2021**  
*Number of Orphanage by Status and Carrying Child in  
Pekalongan Municipality, 2021*

Kecamatan <i>Subdistrict</i>	Status <i>Status</i>		Anak Asuh <i>Carrying Child</i>
	Pemerintah <i>Government</i>	Swasta <i>Non Government</i>	
(1)	(2)	(3)	(4)
010. Pekalongan Barat	-	NA	264
020. Pekalongan Timur	-	NA	338
030. Pekalongan Selatan	-	NA	296
040. Pekalongan Utara	-	NA	139
<b>Kota Pekalongan</b>	<b>-</b>	<b>NA</b>	<b>1 037</b>
2020	-	230	1 052
2019	-	12	405
2018	-	7	454
2017	-	8	289
2016	-	8	289

Catatan/Note: ...

Sumber/Source: Dinas Sosial, Pengendalian Penduduk dan Keluarga Berencana Kota Pekalongan/*Social, Population Controlling and Family Planning Service of Pekalongan Municipality*

**Tabel** 4.6.6 **Banyaknya Panti Asuhan Menurut Status dan Jumlah Sasaran Garapan di Kota Pekalongan, 2021**  
**Number of Orphanage by Status and Total Working Target in Pekalongan Municipality, 2021**

Kecamatan Subdistrict	Status Status		Anak Asuh Carrying Child
	Pemerintah Government	Swasta Non Government	
(1)	(2)	(3)	(4)
010. Pekalongan Barat	-	NA	264
020. Pekalongan Timur	-	NA	338
030. Pekalongan Selatan	-	NA	296
040. Pekalongan Utara	-	NA	139
<b>Kota Pekalongan</b>	<b>-</b>	<b>NA</b>	<b>1 037</b>
2020	-	230	1 052
2019	-	12	405
2018	-	7	454
2017	0	8	217
2016	0	8	217

Catatan/Note: ...

Sumber/Source: Dinas Sosial, Pengendalian Penduduk dan Keluarga Berencana Kota Pekalongan/Social, Population Controlling and Family Planning Service of Pekalongan Municipality

**Tabel**  
**Table** 4.6.7

**Banyaknya Pengungsi/Eksodan di Kota Pekalongan, 2021**  
**Number of Exodus in Pekalongan Municipality, 2021**

Kecamatan Subdistrict	Kepala Keluarga Head of Household	Jiwa People	Keterangan
(1)	(2)	(3)	(4)
010. Pekalongan Barat	-	2 513	-
020. Pekalongan Timur	-	463	-
030. Pekalongan Selatan	-	489	-
040. Pekalongan Utara	-	338	-
<b>Kota Pekalongan</b>	-	<b>3 803</b>	-
2019	-	-	-
2018	-	-	-
2017	-	-	-
2016	-	-	-
2015	-	-	-

Catatan/Note: ...

Sumber/Source: Dinas Sosial, Pengendalian Penduduk dan Keluarga Berencana Kota Pekalongan/Social, Population Controlling and Family Planning Service of Pekalongan Municipality

**Tabel**  
**Table 4.6.8****Banyaknya Produk Hukum Di Bagian Hukum Setda Kota  
Pekalongan, 2021**  
**Number of Law Product At Division of Law Regional  
Government Secretariat in Pekalongan Municipality,  
2021**

Bulan Month	Peraturan Daerah Local Regulation	Peraturan Walikota Regulation of Mayor	Instruksi Walikota Male	Keputusan Walikota (mengatur) Regeling
(1)	(2)	(3)	(4)	(5)
Januari/January	-	10	-	101
Februari/February	2	2	2	24
Maret/March	-	4	-	67
April/April	-	2	-	19
Mei/May	2	4	2	21
Juni/June	-	4	-	32
Juli/July	-	5	3	31
Agustus/August	4	8	6	24
September/September	-	5	5	23
Oktober/October	4	10	4	30
November/November	1	28	3	27
Desember/December	1	10	-	247
<b>Jumlah Total</b>	<b>14</b>	<b>92</b>	<b>25</b>	<b>646</b>
2020	10	1 309	7	130
2019	15	1 094	12	96
2018	19	853	14	112
2017	20	819	-	55
2016	16	992	12	95

Catatan/Note: ...

Sumber/Source: Bagian Hukum Setda Kota Pekalongan/Sub Law Establish of Setda Pekalongan Municipality

**Tabel**  
**Table** 4.6.9

**Banyaknya Akte yang Diterbitkan dan Biaya yang Diterima Kantor Kependudukan dan Capil Kota Pekalongan, 2021**  
*Number of Certificate Published and Received Cost at Civil Registration Service in Pekalongan Municipality, 2021*

Jenis Akte <i>Kind of Certificate</i>	Triwulan I <i>Quarter I</i>	
	Banyaknya Dokumen <i>Number of Document</i>	Jumlah Rp <i>Total Rp</i>
(1)	(2)	(3)
<b>PENDAFTARAN PENDUDUK</b>		
1. Kartu Keluarga	5 404	-
2. KTP-e WNI	5 404	-
3. KK WNA	9 759	-
4. KTP-e WNA	-	-
<b>PENCATATAN SIPIIL</b>		
<b>A. AKTA KELAHIRAN</b>	1 680	-
1. Akta Kelahiran Baru	765	-
2. Akta Kelahiran TP	915	-
3. Kutipan Kedua Kelahiran WNI	85	-
4. Kutipan Kedua Kelahiran WNA	-	-
<b>B. AKTA PERKAWINAN</b>		
1. Akta Perkawinan	10	-
2. Kutipan Kedua Akta Perkawinan	2	-
<b>C. AKTA KEMATIAN</b>		
1. Akta Kematian	667	-
2. Kutipan Kedua Akta Kematian	3	-
<b>D. AKTA PERCERAIAN</b>		
1. Akta Perceraian	3	-
2. Kutipan Kedua Akta Perceraian	2	-
<b>B. AKTA PENGAKUAN ANAK</b>	-	-
<b>F. CATATAN PINGGIR</b>		
1. Pengangkatan Anak	-	-
2. Pengesahan Anak	-	-
3. Perubahan Nama	-	-
4. Perubahan Status Kewarganegaraan	8	-

Lanjutan Tabel/Continued Table 4.6.9

Jenis Akte <i>Kind of Certificate</i>	Triwulan II <i>Quarter II</i>	
	Banyaknya Dokumen <i>Number of Document</i>	Jumlah Rp <i>Total Rp</i>
(1)	(4)	(5)
<b>PENDAFTARAN PENDUDUK</b>		
1. Kartu Keluarga	6 672	-
2. KTP-e WNI	6 948	-
3. KK WNA	-	-
4. KTP-e WNA	-	-
<b>PENCATATAN SIPIL</b>		
A. AKTA KELAHIRAN	1 597	-
1. Akta Kelahiran Baru	904	-
2. Akta Kelahiran TP	693	-
3. Kutipan Kedua Kelahiran WNI	84	-
4. Kutipan Kedua Kelahiran WNA	-	-
B. AKTA PERKAWINAN		
1. Akta Perkawinan	5	-
2. Kutipan Kedua Akta Perkawinan	-	-
C. AKTA KEMATIAN		
1. Akta Kematian	782	-
2. Kutipan Kedua Akta Kematian	1	-
D. AKTA PERCERAIAN		
1. Akta Perceraian	1	-
2. Kutipan Kedua Akta Perceraian	-	-
B. AKTA PENGAKUAN ANAK	-	-
F. CATATAN PINGGIR		
1. Pengangkatan Anak	-	-
2. Pengesahan Anak	-	-
3. Perubahan Nama	-	-
4. Perubahan Status Kewarganegaraan	1	-

Lanjutan Tabel/*Continued Table* 4.6.9

Jenis Akte <i>Kind of Certificate</i>	Triwulan III <i>Quarter III</i>	
	Banyaknya Dokumen <i>Number of Document</i>	Jumlah Rp <i>Total Rp</i>
(1)	(6)	(7)
<b>PENDAFTARAN PENDUDUK</b>		
1. Kartu Keluarga	5 035	-
2. KTP-e WNI	8 242	-
3. KK WNA	-	-
4. KTP-e WNA	-	-
<b>PENCATATAN SIPIL</b>		
A. AKTA KELAHIRAN	1 748	-
1. Akta Kelahiran Baru	847	-
2. Akta Kelahiran TP	901	-
3. Kutipan Kedua Kelahiran WNI	90	-
4. Kutipan Kedua Kelahiran WNA	-	-
B. AKTA PERKAWINAN		
1. Akta Perkawinan	14	-
2. Kutipan Kedua Akta Perkawinan	-	-
C. AKTA KEMATIAN		
1. Akta Kematian	806	-
2. Kutipan Kedua Akta Kematian	1	-
D. AKTA PERCERAIAN		
1. Akta Perceraian	4	-
2. Kutipan Kedua Akta Perceraian	-	-
B. AKTA PENGAKUAN ANAK	-	-
F. CATATAN PINGGIR		
1. Pengangkatan Anak	-	-
2. Pengesahan Anak	-	-
3. Perubahan Nama	-	-
4. Perubahan Status Kewarganegaraan	-	-

Lanjutan Tabel/Continued Table 4.6.9

Jenis Akte <i>Kind of Certificate</i>	Triwulan IV <i>Quarter IV</i>	
	Banyaknya Dokumen <i>Number of Document</i>	Jumlah Rp <i>Total Rp</i>
(1)	(8)	(9)
<b>PENDAFTARAN PENDUDUK</b>		
1. Kartu Keluarga	7 001	-
2. KTP-e WNI	7 552	-
3. KK WNA	-	-
4. KTP-e WNA	-	-
<b>PENCATATAN SIPIIL</b>		
<b>A. AKTA KELAHIRAN</b>		
1. Akta Kelahiran Baru	1 541	-
2. Akta Kelahiran TP	868	-
3. Kutipan Kedua Kelahiran WNI	673	-
4. Kutipan Kedua Kelahiran WNA	70	-
<b>B. AKTA PERKAWINAN</b>		
1. Akta Perkawinan	-	-
2. Kutipan Kedua Akta Perkawinan	16	-
<b>C. AKTA KEMATIAN</b>		
1. Akta Kematian	1	-
2. Kutipan Kedua Akta Kematian	5	-
<b>D. AKTA PERCERAIAN</b>		
1. Akta Perceraian	3	-
2. Kutipan Kedua Akta Perceraian	1	-
<b>B. AKTA PENGAKUAN ANAK</b>		
-		
<b>F. CATATAN PINGGIR</b>		
-		
1. Pengangkatan Anak	-	-
2. Pengesahan Anak	1	-
3. Perubahan Nama	-	-
4. Perubahan Status Kewarganegaraan	7	-



Lanjutan Tabel/*Continued Table 4.6.9*

Jenis Akte <i>Kind of Certificate</i>	JUMLAH <i>TOTAL</i>	
	Banyaknya Dokumen <i>Number of Document</i>	Jumlah Rp <i>Total Rp</i>
(1)	(6)	(7)
<b>PENDAFTARAN PENDUDUK</b>		
1. Kartu Keluarga	24 112	-
2. KTP-e WNI	32 501	-
3. KK WNA	-	-
4. KTP-e WNA	-	-
<b>PENCATATAN SIPIL</b>		
A. AKTA KELAHIRAN	6 566	-
1. Akta Kelahiran Baru	3 384	-
2. Akta Kelahiran TP	3 182	-
3. Kutipan Kedua Kelahiran WNI	329	-
4. Kutipan Kedua Kelahiran WNA	-	-
B. AKTA PERKAWINAN		
1. Akta Perkawinan	45	-
2. Kutipan Kedua Akta Perkawinan	3	-
C. AKTA KEMATIAN		
1. Akta Kematian	3 220	-
2. Kutipan Kedua Akta Kematian	10	-
D. AKTA PERCERAIAN		
1. Akta Perceraian	11	-
2. Kutipan Kedua Akta Perceraian	3	-
B. AKTA PENGAKUAN ANAK	-	-
F. CATATAN PINGGIR		
1. Pengangkatan Anak	-	-
2. Pengesahan Anak	1	-
3. Perubahan Nama	-	-
4. Perubahan Status Kewarganegaraan	16	-

Catatan/*Note*: ...Sumber/*Source*: Dinas Kependudukan dan Pencatatan Sipil Kota Pekalongan/*Civil Registration Service of Pekalongan Municipality*

**Tabel**  
**Table** 4.6.10

**Banyaknya Perkara Yang Diterima dan Diputus Oleh  
Pengadilan Agama Kota Pekalongan, 2021**  
*Number of Cases Which Received and Decided by Religious  
Courts in Pekalongan Municipality, 2021*

Jenis Perkara <i>Kind of Cases</i>	Diterima <i>Received</i>	Diputus <i>Decided</i>
(1)	(2)	(3)
1. Sisa Tahun Lalu	72	-
2. Perkara yang Diterima	642	-
3. Dicabut	-	45
4. Ijin Poligami	-	-
5. Pencegahan Perkawinan	-	-
6. Penolakan Perkawinan oleh PPN	-	-
7. Pembatalan Perkawinan	-	-
8. Kelalaian Atas Kewajiban Suami/Istri	-	-
9. Cerai Talak	-	126
10. Cerai Gugat	-	397
11. Harta Bersama	-	1
12. Penguasaan Anak (Hadlonah)	-	1
13. Nafkah Anak oleh Ibu	-	-
14. Hak-hak Bekas Istri	-	-
15. Pengesahan Anak	-	-
16. Pencabutan Kekuasaan Orang Tua	-	-
17. Perwalian	-	5
18. Pencabutan Kekuasaan Wali	-	-
19. Penunjukan Orang Lain Sebagai Wali	-	-
20. Ganti Rugi Sebagai Wali	-	-
21. Asal Usul Anak	-	3
22. Penolakan Kawin Campur	-	-

Lanjutan Tabel/*Continued Table* 4.6.10

Jenis Perkara <i>Kind of Cases</i>	Diterima <i>Received</i>	Diputus <i>Decided</i>
(1)	(2)	(3)
23. Isbat Nikah	-	7
24. Izin Kawin	-	-
25. Dispensasi Kawin	-	70
26. Wali Adhol	-	3
27. Pengangkatan Anak	-	-
28. Ekonomi syariah	-	-
29. Kewarisan	-	1
30. Wasiat	-	-
31. Hibah	-	-
32. Wakaf	-	-
33. Zakat/ Infaq/ Shodakoh	-	-
34. Penetapan Ahli Waris /P3HP	-	8
35. Lain-lain	-	7
36. Ditolak	-	11
37. Tidak Diterima	-	8
38. Gugur	-	8
39. Dicoret dari Register	-	4
40. Jumlah	714	705
41. Sisa Akhir Bulan	-	-

Catatan/*Note*: ...Sumber/*Source*: Pengadilan Agama Kota Pekalongan/*Religious Courts of Pekalongan Municipality*

**Tabel** 4.6.11 **Banyaknya Nikah di Kota Pekalongan, 2021**  
**Table** **Number of Marriage in Pekalongan Municipality, 2021**

Kecamatan Subdistrict	Nikah Marriage
(1)	(2)
010. Pekalongan Barat	769
020. Pekalongan Timur	506
030. Pekalongan Selatan	546
040. Pekalongan Utara	624
<b>Kota Pekalongan</b>	<b>2 445</b>
2020	2 443
2019	2 627
2018	2 767
2017	2 727
2016	2 699

Catatan/Note:

Sumber/Source: Kantor Kementerian Agama Kota Pekalongan Kota Pekalongan/Office of Religion in Pekalongan Municipality

**Tabel**  
**Table** 4.6.12**Banyaknya Talak, Cerai dan Rujuk di Kota Pekalongan, 2021**  
**Number of Repudiation, Divorce and Revocation in Pekalongan Municipality, 2021**

<b>Kecamatan Subdistrict</b>	<b>Talak* Repudiation</b>	<b>Cerai* Divorce</b>	<b>Rujuk Revocation</b>
(1)	(2)	(3)	(4)
010. Pekalongan Barat	NA	196	NA
020. Pekalongan Timur	NA	152	NA
030. Pekalongan Selatan	NA	109	NA
040. Pekalongan Utara	NA	183	NA
<b>Kota Pekalongan</b>	<b>na</b>	<b>640</b>	<b>na</b>
2020	36	170	-
2019	70	281	-
2018	38	208	-
2017	93	288	1
2016	100	303	NA

Catatan/Note: Jumlah perceraian yang tercatat adalah jumlah perceraian yang disahkan oleh Pengadilan Agama Kota Pekalongan tanpa melihat domisili pemohon.

Sumber/Source: Pengadilan Agama Kota Pekalongan Kota Pekalongan/Religious Court of Pekalongan Municipality

**Tabel**  
**Table** 4.6.12

**Banyaknya Tingkat Kepengurusan Tim Penggerak PKK dan Jumlah Kelompok PKK di Kota Pekalongan, 2021**  
**Number of Level Organizing Driving Team of Empowerment and Family Welfare (EFW) and Total EFW Group in Pekalongan Municipality, 2021**

Kecamatan Subdistrict	Tingkat Kepengurusan Tim Penggerak PKK Level Organizing Driving Team of EFW		Jenis Kelompok Total EFW Groups		
	Kecamatan Subdistrict	Kelurahan Village	RW	RT	Dasa Wisma Ten Houses Group
(1)	(2)	(3)	(4)	(5)	(6)
010. Pekalongan Barat	1	7	77	269	263
020. Pekalongan Timur	1	7	76	356	186
030. Pekalongan Selatan	1	6	48	142	104
040. Pekalongan Utara	1	7	13	65	1
<b>Kota Pekalongan</b>	<b>4</b>	<b>27</b>	<b>214</b>	<b>832</b>	<b>554</b>
2020	4	27	312	1 256	961
2019	4	27	286	1 196	1 240
2018	4	27	306	1 231	1 214
2017	4	27	289	1 305	1 126
2016	4	27	330	1 482	1 474

Catatan/Note: ...

Sumber/Source: Tim Penggerak PKK Kota Pekalongan/Driving Team of Empowerment and Family Welfare of Pekalongan Municipality

**Tabel**  
**Table** 4.6.13

**Jumlah Permohonan Ijin Mendirikan Bangunan oleh  
Dinas Penanaman Modal dan Pelayanan Terpadu Satu  
Pintu Kota Pekalongan Tahun Anggaran 2021  
Total of Building Permit Request by Investment Agency and  
Integrated Licencing Service of Pekalongan Municipality,  
2021**

Bulan Month	Rumah Tinggal Housing		Perdagangan Trade		Industri Manufacturing	
	Permo- hongan Request	Disetujui Agreed	Permo- hongan Request	Disetujui Agreed	Permo- hongan Request	Disetujui Agreed
(1)	(2)	(3)	(4)	(5)	(6)	(7)
Januari/January	20	20	4	4	-	-
Februari/February	10	8	4	4	-	-
Maret/March	25	24	5	5	2	2
April/April	17	17	12	12	1	1
Mei/May	6	6	6	6	-	-
Juni/June	26	26	6	6	1	1
Juli/July	42	40	2	2	1	1
Agustus/August	4	4	3	3	-	-
September/September	-	-	-	-	-	-
Oktober/October	-	-	-	-	-	-
November/November	-	-	-	-	-	-
Desember/December	3	3	-	-	-	-
<b>Jumlah Total</b>	<b>153</b>	<b>148</b>	<b>42</b>	<b>42</b>	<b>5</b>	<b>5</b>
2020	205	197	70	65	12	9
2019	404	371	111	101	14	13
2018	325	308	95	89	4	4
2017	310	310	90	90	12	12
2016	440	440	87	87	11	11

Catatan/Note: ...

Sumber/Source: Dinas Penanaman Modal dan Pelayanan Terpadu Satu Pintu Kota Pekalongan/*Investment Agency and Integrated Licencing Service of Pekalongan Municipality*

**Tabel** 4.6.14 **Produksi Sertifikat Oleh BPN Kota Pekalongan, 2021**  
**Table** 4.6.14 **Certificate Issued by National Land Agency Pekalongan Municipality, 2021**

Kecamatan Subdistrict	Jenis Sertifikat Kind of Certificate					Jumlah Total
	Hak Milik Property Rights	HGB Building Utility Rights	Hak Pakai Using Rights	Hak Pengelo- laan Manage- ment Rights	Wakaf Property Donated for Religion	
(1)	(2)	(3)	(4)	(5)	(6)	(7)
010. Pekalongan Barat	25 557	2 157	632	-	158	28 504
020. Pekalongan Timur	21 341	1 168	683	-	140	23 332
030. Pekalongan Selatan	16 187	295	509	-	105	17 096
040. Pekalongan Utara	20 295	1 359	456	-	84	22 194
<b>Kota Pekalongan</b>	<b>83 380</b>	<b>4 979</b>	<b>2 280</b>	<b>-</b>	<b>487</b>	<b>91 126</b>
2020	80 252	5 380	1 364	2	435	87 433
2019	78 343	6 585	1 313	1	399	86 640
2018	4 047	155	132	0	45	4 379
2017	72 181	4 830	1 152	1	302	78 421
2016	69 177	6 755	1 067	0	317	77 316

Catatan/Note: ...

Sumber/Source: Badan Pertanahan Nasional Kota Pekalongan/National Land Agency of Pekalongan Municipality



**Tabel**  
**Table** 4.6.15

**Banyaknya Sarana Kebersihan dan Keadaan Sampah di Kota Pekalongan, 2016 - 2021**  
**Kind of Cleaning Facility and Garbage Condition in Pekalongan Municipality, 2016 - 2021**

Jenis Sarana Kebersihan dan Keadaan Sampah <i>Kind of Cleaning Facility and Garbage Condition</i>	Tahun <i>Years</i>				
	2016	2017	2018	2019	2021
(1)	(2)	(3)	(4)	(5)	(6)
<b>SARANA KEBEERSIHAN</b>					
- Truk Sampah	15	16	16	16	16
- Truk Container	7	7	7	8	9
- Container	37	40	40	35	35
- TPS/Landasan Container	20	20	21	22	22
- TPA	1	1	1	1	1
- Truk Tinja	2	1	2	2	2
- Gerobak Sampah	30	34	51	50	50
- Transfer Depo	7	6	6	6	6
- Instalasi Pengolah Limbah Tinja	1	1	1	1	1
- Wheel Loader	-	-	-	-	-
- Excavator	3	3	4	4	4
- Backhoe	-	-	-	-	-
- Buldozer	-	-	-	-	-
- Urinoir/Toilet Bergerak	2	2	2	2	2
<b>KEADAAN SAMPAH</b>					
- Produksi Sampah (M <sup>3</sup> )/Hari	828,75	833,17	141,88	447,17	450,80
- Terangkut (M <sup>3</sup> )/Hari	650,00	530,39	149,47	353,95	317,29
- Terkelola (M <sup>3</sup> )/Hari	140,00	140,01	13,92	31,96	79,32
- SIsa (M <sup>3</sup> )/Hari	38,75	162,77	135,55	61,26	54,19

Catatan/Note: ...

Sumber/Source: Dinas Lingkungan Hidup Kota Pekalongan/Environment Agency of Pekalongan Municipality

**Tabel 4.6.16** **Persentase Komposisi Sampah Di Kota Pekalongan, 2019**  
**Table 4.6.16** **Percentage of Garbage Composition in Pekalongan Municipality, 2019**

Jenis Sampah Kind of Garbage	Tahun Years			
	2016	2017	2018	2019
(1)	(2)	(3)	(4)	(5)
1. Kertas	5,50	6,00	6,00	6,00
2. Kayu	1,60	2,00	2,00	2,00
3. Kain	1,70	1,80	1,80	1,80
4. Karet/Kulit	1,00	0,80	0,80	0,80
5. Plastik	8,00	7,80	7,80	7,80
6. Metal / Logam	1,00	1,00	1,00	1,00
7. Gelas / Kaca	1,50	1,50	1,50	1,50
8. Organik	77,70	77,00	77,00	77,00
9. Lain-lain	2,00	2,10	2,10	2,10
<b>Jumlah Total</b>	<b>100,00</b>	<b>100,00</b>	<b>100,00</b>	<b>100,00</b>

Catatan/Note: ...

Sumber/Source: Dinas Lingkungan Hidup Kota Pekalongan/Environment Agency of Pekalongan Municipality

**Tabel** 4.6.17  
**Table**

**Banyaknya Peristiwa Kebakaran Di Kota Pekalongan, 2021**  
**Number of Fire Incident in Pekalongan Municipality, 2021**

Bulan Month	Banyaknya Peristiwa Kebakaran Number of Fire Incident			
	2018	2019	2020	2021
(1)	(2)			
Januari/January	5	1	3	3
Februari/February	5	1	0	3
Maret/March	3	2	2	1
April/April	2	3	0	0
Mei/May	7	4	3	0
Juni/June	5	4	0	4
Juli/July	5	5	4	3
Agustus/August	1	8	3	7
September/September	1	8	3	6
Oktober/October	2	6	5	5
November/November	4	3	3	2
Desember/December	4	0	3	5
<b>Kota Pekalongan</b>	<b>44</b>	<b>45</b>	<b>29</b>	<b>39</b>

Catatan/Note: ...

Sumber/Source: Satuan Polisi Pamong Praja, Damkar dan Penyelamatan Kota Pekalongan/Civil Service Police Unit, Fire Fighter and Rescue of Pekalongan Municipality

**Tabel**  
**Table** 4.6.18

**Banyaknya Bencana Kebakaran, Yang Terbakar, Yang Kehilangan Tempat Tinggal Di Kota Pekalongan, 2017 - 2021**  
**Number of Fire Incident, What Burned, Who to Miss A House in Pekalongan Municipality, 2017 - 2021**

Tahun Years	Banyaknya Bencana Kebakaran Number of Fire Incident	Banyaknya Yang Terbakar The Number Burned		Yang Kehilangan Tempat Tinggal Who Were Left Homeless	
		Rumah House	Lainnya Others	Keluarga Family	jiwa Person
(1)	(2)	(3)	(4)	(5)	(6)
2017	21	15	6	5	-
2018	33	11	22	-	1
2019	49	13	36	-	-
2021	16	16	-	-	-

Catatan/Note: Tahun 2017 - 2019 data dari BPBD Kota Pekalongan

Sumber/Source: Satpol PP/Civil Service Police Unit of Pekalongan Municipality

**Tabel** 4.6.19  
**Table**

**Banyaknya Korban, Taksiran Kerugian Akibat Kebakaran  
Di Kota Pekalongan, 2017 - 2021**  
*Number of Victim, Damage Estimation From Fire Incident in  
Pekalongan Municipality, 2017 - 2021*

Tahun Years	Banyaknya Bencana Kebakaran Number of Fire Incident	Banyaknya Korban Number of Victim		Taksiran Kerugian (Juta Rp) Damage Estimation (Million Rp)
		Rumah House	Lainnya Others	
(1)	(2)	(3)	(4)	(5)
2017	21	-	-	-
2018	33	1	-	-
2019	49	-	2	5 367
2021	16	16	-	NA

Catatan/Note: Tahun 2017 - 2019 data dari BPBD Kota Pekalongan

Sumber/Source: Satpol PP/Civil Service Police Unit of Pekalongan Municipality



5

Pertanian, Kehutanan, Peternakan & Perikanan

Agriculture, Forestry, Livestock & Fishery

## Populasi Ternak & Unggas di Kota Pekalongan

Sapi Potong

307

Kerbau

38

Sapi Perah

318

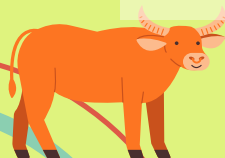
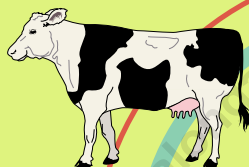

Domba

940



Itik

22 120



Kambing

2 426

Ayam Buras

183 289



Angsa

141

itik manila

712



Badan Pusat Statistik  
Kota Pekalongan





**PENJELASAN TEKNIS**

1. Lahan sawah adalah lahan pertanian yang berpetak-petak dan dibatasi oleh pematang (galangan), saluran untuk menahan/ menyalurkan air, yang biasanya ditanami padi sawah tanpa memandang dari mana diperoleh atau status lahan tersebut. Lahan yang dimaksud termasuk lahan yang terdaftar di Pajak Bumi Bangunan, luran Pembangunan Daerah, lahan bengkok, lahan serobotan, lahan rawa yang ditanami padi dan lahan bekas tanaman tahunan yang telah dijadikan sawah, baik yang ditanami padi, palawija atau tanaman semusim lainnya.
2. Tegall/Kebun adalah lahan pertanian bukan sawah (lahan kering) yang ditanami tanaman semusim atau tahunan dan terpisah dengan halaman sekitar rumah serta penggunaannya tidak berpindah pindah.
3. Ladang/Huma adalah lahan pertanian bukan sawah (lahan kering) yang biasanya ditanami tanaman semusim dan penggunaannya hanya semusim atau dua musim, kemudian akan ditinggalkan bila sudah tidak subur lagi (berpindah-pindah). Kemungkinan lahan ini beberapa tahun kemudian akan dikerjakan kembali jika sudah subur.

**TECHNICAL NOTES**

1. *Wetland is agricultural land that separated by small dykes to resist water, where the main crop is usually wetland paddy without considering where it is got from or the status of the land. It includes the land that is registered at land income tax office, regional development contribution, 'bengkok' land, illegal ownership, swamps for rice cultivation, and annual crop land mark that has been used as rice field, which are both planted with paddy, secondary crops or the other seasonal crops.*
2. *Dry field/Garden is an dryland (unirrigated land) which is planted with seasonal or annual crops and separately from the yard around the house without shifting.*
3. *Unirrigated agricultural field / Shifting cultivation land is dryland (unirrigated land) that usually is cultivated for seasonal crops and utilized only for one or two seasons, then it will be left when it is not fertile (shifting). Maybe, this land will be used again in a few years if it has been fertile.*

4. Lahan yang sementara tidak diusahakan adalah lahan yang biasanya diusahakan tetapi untuk sementara (lebih dari 1 (satu) tahun tetapi kurang dari atau sama dengan 2 (dua) tahun) tidak diusahakan, termasuk lahan sawah yang tidak diusahakan selama lebih dari 2 (dua) tahun.
  5. Data pokok tanaman pangan yang dikumpulkan adalah luas panen dan produktivitas (hasil per hektar). Produksi tanaman pangan merupakan hasil perkalian antara luas panen dengan produktivitas. Pengumpulan data luas panen dilakukan setiap bulan dengan pendekatan area kecamatan di seluruh wilayah Indonesia. Pengumpulan data produktivitas dilakukan melalui pengukuran langsung pada plot ubinan berukuran 2½ m x 2½ m. Pengumpulan data produktivitas dilakukan setiap subround (empat bulanan) pada waktu panen petani.
  6. Data produksi padi dan palawija yang disajikan adalah dalam kualitas: gabah kering giling (padi), pipilan kering (jagung), biji kering (kedelai dan kacang tanah), dan umbi basah (ubi kayu dan ubi jalar).
4. *Temporarily unused land is land that is regularly used but temporarily (more than a year but less or equal than two years) is unused, it includes wetland that is not cultivated more than two years.*
  5. *The main food crops data collected consists of harvested area and productivity (yield per hectare). Food crops production is generated by harvested area multiplied by productivity. The harvested area data is collected every month using sub district area approach in all sub district in Indonesia. The productivity data collection is conducted by a direct measurement in 2½m x 2½m crop cutting plot. The productivity measurement is conducted in every subround (four monthly) at the time when farmers are harvesting their crops.*
  6. *Production of paddy and secondary crops data are presented in the form of: dry unhusked rice (paddy), dry loose maize (maize), dry shells crops (soybeans and peanuts), and fresh roots (cassava and sweet potatoes).*

7. Tanaman sayuran dan buah-buahan semusim  
 Tanaman sayuran semusim adalah tanaman sumber vitamin, garam mineral dan lain-lain yang dikonsumsi dari bagian tanaman yang berupa daun, bunga, buah, dan umbinya, yang berumur kurang dari satu tahun.  
 Tanaman buah-buahan semusim adalah tanaman sumber vitamin, garam mineral, dan lain-lain yang dikonsumsi dari bagian tanaman yang berupa buah, berumur kurang dari satu tahun, tidak berbentuk pohon/rumpun tetapi menjalar dan berbatang lunak.
7. *Seasonal vegetable and fruit plants*  
*Seasonal vegetable plants are plants which are the sources of vitamin, mineral salt, etc, consumed from the part of the plant in the form of leaf, flower, fruit, and root with the age of less than one year. Seasonal fruit plants are plants which are the sources of vitamin, mineral salt, etc, consumed from the part of the plant in the form of fruits. These plants are creeps with the age of less than one year.*
8. Tanaman buah-buahan dan sayuran tahunan  
 Tanaman buah-buahan tahunan adalah tanaman sumber vitamin, garam mineral, dan lain-lain yang dikonsumsi dari bagian tanaman yang berupa buah dan merupakan tanaman tahunan.  
 Tanaman sayuran tahunan adalah tanaman sumber vitamin, garam mineral, dan lain-lain yang dikonsumsi dari bagian tanaman yang berupa daun dan atau buah yang berumur lebih dari satu tahun.
8. *Annual fruit and vegetable plants*  
*Annual fruit plants are plants which are the sources of vitamin, contained mineral salt, etc, consumed from the part of plant in the form of fruit and more than one year of age. Annual vegetable plants are plants which are the sources of vitamin, contained mineral salt, etc, consumed from the part of the plant in the form of vegetable and more than one year of age.*
9. Tanaman biofarmaka adalah tanaman yang bermanfaat untuk obat-obatan, kosmetik, dan kesehatan yang dikonsumsi atau digunakan dari bagian-bagian tanaman seperti daun, batang,
9. *Medicinal plants are plants which are useful for medicine. It is consumed from part of the plant such as leaf, flower, fruit, tuber, and root.*

buah, umbi (rimpang) ataupun akar.

10. Tanaman hias adalah tanaman yang mempunyai nilai keindahan baik bentuk, warna daun, tajuk maupun bunganya, sering digunakan untuk penghias pekarangan dan lain sebagainya.
11. Luas panen tanaman hortikultura adalah luas tanaman sayuran, buah-buahan, biofarmaka, dan tanaman hias yang diambil hasilnya/dipanen pada periode pelaporan.
12. Luas panen untuk tanaman sayuran adalah luas tanaman yang dipanen sekaligus/habis/dibongkar dan luas tanaman yang dipanen berkali-kali (lebih dari satu kali)/belum habis. Tanaman yang dipanen sekaligus/habis/dibongkar adalah tanaman yang sehabis panen langsung dibongkar/dicabut, terdiri dari bawang merah, bawang putih, bawang daun, kentang, kol/kubis, kembang kol, petsai/sawi, wortel, lobak, dan kacang merah. Tanaman yang dipanen berkali-kali (lebih dari satu kali)/belum habis adalah tanaman yang pemanenannya lebih dari satu kali dan biasanya dibongkar apabila panen terakhir sudah tidak memadai lagi, terdiri dari: kacang panjang, cabe besar, cabe rawit, jamur, tomat, terung, buncis,
10. *Ornamental plants are plants which have a beauty value, either in shape, colour of leaf or crown of flower, and they are often used as a yard decorator.*
11. *Harvested area of horticulture is area which vegetable, fruit, medicinal and ornamental plant of crop harvested during the period of report.*
12. *Harvested area of vegetables is area of entirely plant harvested/demolished and plant harvested several times/undemolished. Entirely plants harvested/demolished are plants usually harvested once and demolished to be substituted by other plants, consisting of: shallots, garlic, leeks, potato, cabbage, cauli flower, mustard green, carrots, chinese radish, and red kidney beans. Plants harvested several times/undemolished are plants usually harvested more than once and demolished in the case that the last harvest was economically not profitable. They consist of : yard long beans, chili, small chili, mushroom, tomatoes, egg plant, french beans, cucumber, pumpkin/chajota, swamp cabbage, spinach, melon, watermelon, and blewah*

ketimun, labu siam, kangkung, bayam, melon, semangka, dan blewah.

13. Produksi hortikultura adalah hasil menurut bentuk produk dari setiap tanaman sayuran, buah-buahan, biofarmaka dan tanaman hias yang diambil berdasarkan luas yang dipanen/tanaman yang menghasilkan pada bulan/triwulan laporan.
13. *Horticulture production is the standard production quantity form of vegetable, fruit, medicinal and ornamental plant based on harvested area/the number of production plants reported monthly/quarterly.*

<https://pekalongankota.bps.go.id>



**ULASAN****1. PERTANIAN TANAMAN PANGAN**

Sektor pertanian sub sektor tanaman pangan pada bab ini memberikan gambaran tentang luas panen tanaman padi dan produksi tanaman buah-buahan di Kota Pekalongan tahun 2021. Luas panen padi adalah 1 526.5 hektar. Produksi buah mangga sebanyak 388.20 ton, rambutan sebanyak 57.86 ton, jambu sebanyak 78.86 ton dan pisang sebanyak 101.58 ton.

**2. PETERNAKAN**

Pada sub sektor peternakan, yaitu jumlah populasi ternak: sapi perah, kerbau, kuda, kambing, domba dan unggas (ayam kampung, ayam ras, itik, itik manila dan angsa), serta produksi daging, telur, susu dan kulit. Hasil peternakan di Kota Pekalongan tidak begitu besar bila dibandingkan dengan hasil sektor lainnya. Pada tahun 2021, populasi sapi potong dan sapi perah masing-masing sebanyak 307 dan 318 ekor. Selain itu ada populasi kerbau sebanyak 38 ekor, kambing sebanyak 2 426 ekor dan domba sebanyak 940 ekor. Untuk populasi unggas terbanyak adalah ayam buras sebanyak 183 289 ekor.

**3. PERIKANAN**

Sub sektor perikanan meliputi kegiatan usaha perikanan laut, perikanan tambak, sawah, kolam dan perairan umum. Hasil perikanan di Kota Pekalongan cukup besar, baik

**DESCRIPTION****1. FOOD CROPS AGRICULTURE**

*The agricultural sector of the food crops sub-sector in this chapter provides an overview of the harvested area of rice and fruit crop production in Pekalongan City in 2021. The harvested area of rice is 1 526.5 hectares. Production of mangoes is 388.20 tons, rambutan is 57.86 tons, guava is 78.86 tons and bananas is 101.58 tons.*

**2. Livestocks**

*In the livestock sub-sector, namely the number of livestock populations: dairy cows, buffaloes, horses, goats, sheep and poultry (village chickens, broilers, ducks, manila ducks and geese), as well as the production of meat, eggs, milk and skins. The results of livestock in Pekalongan City are not so large when compared to the results of other sectors. In 2021, the population of beefcattle and dairy cattle will be 307 and 318 heads, respectively. In addition, there are 38 buffaloes, 2 426 goats and 940 sheep. The largest poultry population is native chicken as many as 183 289 tails.*

**3. Fishery**

*The fishery sub-sector includes marine fishery business activities, aquaculture, rice fields, ponds and public waters. Fishery products in Pekalongan City are quite large, both marine fisheries and land fisheries. This is because it is supported by the Fish Auction Place (TPI) at the Port of*

perikanan laut maupun perikanan darat. Hal ini karena ditopang adanya Tempat Pelelangan Ikan (TPI) di Pelabuhan Kota Pekalongan. Pada tahun 2021, produksi perikanan laut sebanyak 154 916.95 ton.

*Pekalongan City. In 2021, marine fishery production will be 154 916.95 tons.*

<https://pekalongankota.bps.go.id>



## 5.1 TANAMAN PANGAN FOOD CROPS

**Tabel 5.1.1** Luas Panen , Produktivitas dan Produksi Padi Menurut Kecamatan di Kota Pekalongan (ha), 2019 dan 2021  
*Harvested Area, Productivity and Production of Paddy By Subdistrict in Pekalongan Municipality (ha), 2019 and 2021*

Kecamatan Subdistrict	2019		
	Luas Panen (Ha) Harvested Area (Ha)	Produktivitas (Ton/Ha) Productivity (Ton/ Ha)	Produksi (Ton) Production (Ton)
(1)	(2)	(3)	(4)
010. Pekalongan Barat	137,09	685,25	392,03
020. Pekalongan Timur	497,18	2 546,16	1 456,66
030. Pekalongan Selatan	822,52	4 202,01	2 403,97
040. Pekalongan Utara	174,74	902,88	516,54
<b>Kota Pekalongan</b>	<b>1 631,53</b>	<b>8 336,29</b>	<b>4 769,19</b>

Lanjutan Tabel/*Continued Table 5.1.1*

Kecamatan <i>Subdistrict</i>	2021		
	Luas Panen (Ha) <i>Harvested Area (Ha)</i>	Produktivitas (Ton/Ha) <i>Productivity (Ton/ Ha)</i>	Produksi (Ton) <i>Production (Ton)</i>
(1)	(5)	(6)	(7)
010. Pekalongan Barat	108,41	5,08	550,95
020. Pekalongan Timur	474,13	5,08	2 409,65
030. Pekalongan Selatan	103,82	4,07	422,14
040. Pekalongan Utara	741,64	5,08	3,768,26
<b>Kota Pekalongan</b>	<b>1 428,00</b>	<b>5,01</b>	<b>7 151,00</b>

Catatan/*Note*: Data tahun 2021 dari BRS Luas Tanam dan Produksi Padi Di Jawa Tengah

Sumber/*Source*: Dinas Pertanian dan Pangan Kota Pekalongan/*Agriculture and Food Service in Pekalongan Municipality*

**Tabel**  
**Table** 5.1.2

**Produksi Padi<sup>1</sup> dan Beras Menurut Kecamatan di Kota  
Pekalongan (ha), 2021**  
*Paddy an Rice Production By Subdistrict in Pekalongan  
Municipality (ha), 2021*

Kecamatan Subdistrict	Produksi Padi (Ton GKG) Paddy Production (Ton DUP)	Produksi Padi Setara Beras (Ton) Rice Equilavent (Ton)
(1)	(2)	(3)
010. Pekalongan Barat	599,15	460,03
020. Pekalongan Timur	2 620,45	2 012,01
030. Pekalongan Selatan	4 097,91	3 146,42
040. Pekalongan Utara	4 59,06	440,59
<b>Kota Pekalongan</b>	<b>7 776,57</b>	<b>6 059,04</b>

Catatan/Note: <sup>1</sup> Kualitas Produksi gabah kering giling/The production is in term of dry unhusked paddy

Sumber/Source: Dinas Pertanian dan Pangan Kota Pekalongan/Agriculture and Food Service in Pekalongan Municipality

**Tabel**  
**Table** 5.1.3

**Luas Panen dan Tambah Tanam Tanaman Pangan Menurut Jenis Tanaman di Kota Pekalongan, 2021**  
**Harvested Area and Increase Planting Food Crops By Kind of Plants in Pekalongan Municipality, 2021**

Kecamatan Subdistrict	Jenis Tanaman Pangan (Hektar) Kind of Foos Crops (Hectare)					
	Padi Sawah Wetland Paddy		Padi Gogo Dryland Paddy		Jagung Maize	
	LP	TT	LP	TT	LP	TT
(1)	(2)	(3)	(4)	(5)	(6)	(7)
010. Pekalongan Barat	115.9	99.4	-	-	-	-
020. Pekalongan Timur	506.9	461.5	-	-	-	-
030. Pekalongan Selatan	792,7	416,4	-	-	-	-
040. Pekalongan Utara	111,0	88,8	-	-	-	-
<b>Kota Pekalongan</b>	<b>1 526.5</b>	<b>1366.1</b>	-	-	-	-
2020	1 631,53	-	-	-	-	-
2019	1 751	1 624	-	-	-	-
2018	1 875	1 640	-	-	-	-
2017	2 194	1 766	-	-	-	-
2016	1 995	2 870	-	-	-	-

Lanjutan Tabel/*Continued Table* 5.1.3

Kecamatan <i>Subdistrict</i>	Jenis Tanaman Pangan (Hektar) <i>Kind of Foos Crops (Hectare)</i>					
	Ubi Jalar <i>Sweet Potatoes</i>		Ubi Kayu <i>Cassava</i>		Kacang Hijau <i>Small Green Pea</i>	
	LP	TT	LP	TT	LP	TT
(1)	(8)	(9)	(10)	(11)	(12)	(13)
010. Pekalongan Barat	-	-	-	-	-	-
020. Pekalongan Timur	-	-	-	-	-	-
030. Pekalongan Selatan	-	-	-	-	-	-
040. Pekalongan Utara	-	-	-	-	-	-
<b>Kota Pekalongan</b>	-	-	-	-	-	-
2020	-	-	-	-	4,8	7
2019	-	-	-	-	7	7
2018	-	-	-	-	-	-
2017	-	-	-	-	-	-
2016	-	-	-	-	-	-

Lanjutan Tabel/Continued Table 5.1.3

Kecamatan Subdistrict	Jenis Tanaman Pangan (Hektar) Kind of Foos Crops (Hectare)			
	Kacang Tanah Peanuts		Kedelai Soya Beans	
	LP	TT	LP	TT
(1)	(8)	(9)	(10)	(11)
010. Pekalongan Barat	-	-	-	-
020. Pekalongan Timur	-	-	-	-
030. Pekalongan Selatan	-	-	-	-
040. Pekalongan Utara	-	-	-	-
<b>Kota Pekalongan</b>	-	-	-	-
2020	-	-	-	-
2019	-	-	-	-
2018	-	-	-	-
2017	-	-	-	-
2016	-	-	-	-

Catatan/Note: ...

Sumber/Source: Dinas Pertanian dan Pangan Kota Pekalongan/Agriculture and Food Service in Pekalongan Municipality

**Tabel**  
**Table 5.1.4****Luas Lahan Sawah Menurut Kecamatan dan Jenis Pengairan di Kota Pekalongan (ha), 2021**  
**Harvested of Wetland By Subdistrict and Type of Irrigation in Pekalongan Municipality (ha), 2021**

<b>Kecamatan Subdistrict</b>	<b>Irigasi Irrigation</b>	<b>Non Irigasi Non Irrigation</b>	<b>Jumlah Total</b>
(1)	(2)	(3)	(4)
010. Pekalongan Barat	68	-	81
020. Pekalongan Timur	264	-	271
030. Pekalongan Selatan	414	-	419
040. Pekalongan Utara	86	-	115
<b>Kota Pekalongan</b>	<b>832</b>	<b>-</b>	<b>886</b>
2020	886	-	886
2019	876	-	876
2018	941	-	941
2017	980	-	980

Catatan/Note: ...

Sumber/Source: Dinas Pertanian dan Pangan Kota Pekalongan/Agriculture and Food Service in Pekalongan Municipality

**Tabel**  
**Table** 5.1.5

**Luas Lahan Tegal/Kebun, Ladang/Huma, dan Lahan yang Sementara Tidak Diusahakan Menurut Kecamatan di Kota Pekalongan (ha), 2021**  
**Area of Dry Field/Garden, Shifting Cultivation Land and Temporarily Unused Land by Subdistrict in Pekalongan Municipality (ha), 2021**

Kecamatan Subdistrict	Tegal/Kebun Dry Field/Garden	Ladang/Huma Shifting Cultivation	Sementara Tidak Diusahakan Temporarily Unused
(1)	(5)	(6)	(7)
010. Pekalongan Barat	131	-	67
020. Pekalongan Timur	-	-	-
030. Pekalongan Selatan	-	-	-
040. Pekalongan Utara	88	-	599
<b>Kota Pekalongan</b>	<b>219</b>	<b>-</b>	<b>666</b>
2020	489	-	230
2019	499	-	-
2018	501	-	-
2017	501	-	-

Catatan/Note: ...

Sumber/Source: Dinas Pertanian dan Pangan Kota Pekalongan/Agriculture and Food Service in Pekalongan Municipality



## 5.2 HORTIKULTURA HORTICULTURE

**Tabel** 5.2.1 **Luas Panen Tanaman Sayuran Menurut Kecamatan dan Jenis Tanaman di Kota Pekalongan (ha), 2020 dan 2021**  
*Table* 5.2.1 *Harvested Area of Vegetables by Subdistrict and Kind of Plant in Pekalongan Municipality (ha), 2020 and 2021*

Kecamatan Subdistrict	Bawang Merah Shallot		Cabai Chili	
	2020	2021*	2020	2021*
(1)	(2)	(3)	(4)	(5)
010. Pekalongan Barat	-	-	-	-
020. Pekalongan Timur	-	-	-	-
030. Pekalongan Selatan	-	-	-	-
040. Pekalongan Utara	-	-	-	-
<b>Kota Pekalongan</b>	-	-	-	-

Lanjutan Tabel/Continued Table 5.2.1

Kecamatan Subdistrict	Kentang Potato		Kubis Cabbage	
	2020	2021*	2020	2021*
(1)	(6)	(7)	(8)	(9)
010. Pekalongan Barat	-	-	-	-
020. Pekalongan Timur	-	-	-	-
030. Pekalongan Selatan	-	-	-	-
040. Pekalongan Utara	-	-	-	-
<b>Kota Pekalongan</b>	-	-	-	-

Lanjutan Tabel/*Continued Table* 5.2.1

Kecamatan <i>Subdistrict</i>	Petai <i>Petai</i>		Tomat <i>Tomato</i>	
	2020	2021*	2020	2021*
(1)	(10)	(11)	(12)	(13)
010. Pekalongan Barat	-	-	-	-
020. Pekalongan Timur	-	-	-	-
030. Pekalongan Selatan	-	-	-	-
040. Pekalongan Utara	-	-	-	-
<b>Kota Pekalongan</b>	-	-	-	-

Lanjutan Tabel/*Continued Table* 5.2.1

Kecamatan <i>Subdistrict</i>	Bawang Putih <i>Garlic</i>		Lainnya <i>Others</i>	
	2020	2021 <sup>x</sup>	2020	2021 <sup>x</sup>
(1)	(14)	(15)	(16)	(17)
010. Pekalongan Barat	-	-	-	-
020. Pekalongan Timur	-	-	24	24
030. Pekalongan Selatan	-	-	-	-
040. Pekalongan Utara	-	-	-	-
<b>Kota Pekalongan</b>	-	-	<b>24</b>	<b>24</b>

Catatan/*Note*: ...

Sumber/*Source*: Dinas Pertanian dan Pangan Kota Pekalongan/*Agriculture and Food Service in Pekalongan Municipality*

**Tabel**  
**Table** 5.2.2

**Produksi Tanaman Sayuran Menurut Kecamatan dan Jenis Tanaman di Kota Pekalongan (kuintal), 2019 dan 2021**  
*Production of Vegetables by Subdistrict and Kind of Plant in Pekalongan Municipality (quintal), 2019 and 2021*

Kecamatan Subdistrict	Bawang Merah Shallot		Cabai Chili	
	2020	2021*	2020	2021*
(1)	(2)	(3)	(4)	(5)
010. Pekalongan Barat	-	-	-	-
020. Pekalongan Timur	-	-	-	-
030. Pekalongan Selatan	-	-	-	-
040. Pekalongan Utara	-	-	-	-
<b>Kota Pekalongan</b>	-	-	-	-

Lanjutan Tabel/*Continued Table 5.2.2*

Kecamatan Subdistrict	Kentang Potato		Kubis Cabbage	
	2020	2021*	2020	2021*
(1)	(6)	(7)	(8)	(9)
010. Pekalongan Barat	-	-	-	-
020. Pekalongan Timur	-	-	-	-
030. Pekalongan Selatan	-	-	-	-
040. Pekalongan Utara	-	-	-	-
<b>Kota Pekalongan</b>	-	-	-	-

Lanjutan Tabel/*Continued Table* 5.2.2

Kecamatan Subdistrict	Petai Petai		Tomat Tomato	
	2020	2021*	2020	2021*
(1)	(10)	(11)	(12)	(13)
010. Pekalongan Barat	-	-	-	-
020. Pekalongan Timur	-	-	-	-
030. Pekalongan Selatan	-	-	-	-
040. Pekalongan Utara	-	-	-	-
<b>Kota Pekalongan</b>	-	-	-	-

Lanjutan Tabel/*Continued Table 5.2.2*

Kecamatan Subdistrict	Bawang Putih Garlic		Lainnya Others	
	2020	2021 <sup>x</sup>	2020	2021 <sup>x</sup>
(1)	(14)	(15)	(16)	(17)
010. Pekalongan Barat	-	-	-	-
020. Pekalongan Timur	-	-	58,8	58,8
030. Pekalongan Selatan	-	-	-	-
040. Pekalongan Utara	-	-	-	-
<b>Kota Pekalongan</b>	-	-	58,8	58,8

Catatan/Note: ...

Sumber/Source: Dinas Pertanian dan Pangan Kota Pekalongan/*Agriculture and Food Service in Pekalongan Municipality*



**Tabel** 5.2.3 **Produksi Buah-buahan Menurut Kecamatan dan Jenis Tanaman di Kota Pekalongan (Ton), 2019 and 2021**  
**Table** *Production of Fruits by Subdistrict and Kind of Plant in Pekalongan Municipality (Ton), 2019 and 2021*

Kecamatan Subdistrict	Mangga Mango		Durian Durian	
	2020	2021*	2020	2021*
(1)	(2)	(3)	(4)	(5)
010. Pekalongan Barat	144,4	0,0503	-	-
020. Pekalongan Timur	354,0	48,9000	-	-
030. Pekalongan Selatan	422,8	328,0000	-	-
040. Pekalongan Utara	3,7	12,9090	-	-
<b>Kota Pekalongan</b>	<b>924,9</b>	<b>389,8393</b>	<b>-</b>	<b>-</b>

Lanjutan Tabel/*Continued Table 5.2.3*

Kecamatan Subdistrict	Jeruk/Orange		Pisang/Banana	
	2020	2021*	2020	2021*
(1)	(6)	(7)	(8)	(9)
010. Pekalongan Barat	-	0,023	54,7	15,5964
0020. Pekalongan Timur	-	1,100	63,8	31,8000
030. Pekalongan Selatan	-	0,150	28,7	25,6600
040. Pekalongan Utara	-	-	18,3	17,6740
<b>Kota Pekalongan</b>	<b>-</b>	<b>1,273</b>	<b>165,5</b>	<b>90,7304</b>

Lanjutan Tabel/*Continued Table 5.2.3*

Kecamatan Subdistrict	Pepaya/Papaya		Salak/Snakefruit	
	2020	2021*	2020	2021*
(1)	(10)	(11)	(12)	(13)
010. Pekalongan Barat	-	-	-	-
020. Pekalongan Timur	-	18,10	-	-
030. Pekalongan Selatan	2,2	3,42	-	-
040. Pekalongan Utara	-	-	-	-
<b>Kota Pekalongan</b>	<b>2,2</b>	<b>21,52</b>	<b>-</b>	<b>-</b>

Catatan/Note: ...

Sumber/Source: Dinas Pertanian dan Pangan Kota Pekalongan/Agriculture and Food Service in Pekalongan Municipality

**5.3 PETERNAKAN  
ANIMAL HUSBANDARY**

**Tabel 5.3.1 Populasi Ternak Di Kota Pekalongan, 2021**  
**Table 5.3.1 Population of Cattle In Pekalongan Municipality, 2021**

Kecamatan Subdistrict	Jenis Ternak Kind of Livestock					
	Sapi Cow		Kerbau Buffalo	Kuda Horse	Kambing Goat	Domba Sheep
	Perah Dairy Cows	Potong Beef Cattle				
(1)	(2)	(3)	(4)	(5)	(6)	(7)
010. Pekalongan Barat	-	55	-	-	355	175
020. Pekalongan Timur	113	88	-	-	756	240
030. Pekalongan Selatan	110	86	-	-	661	270
040. Pekalongan Utara	95	78	38	-	654	255
<b>Kota Pekalongan</b>	<b>318</b>	<b>307</b>	<b>38</b>	<b>-</b>	<b>2 426</b>	<b>940</b>
2020	273	286	39	-	2 310	1 200
2019	313	222	54	-	1 901	588
2018	295	297	49	-	2 134	809
2017	312	267	55	2	2 694	935
2016	301	257	52	-	2 170	858

Catatan/Note: ...

Sumber/Source: Dinas Pertanian dan Pangan Kota Pekalongan/Agriculture and Food Service in Pekalongan Municipality

**Tabel**  
**Table** 5.3.2

**Populasi Unggas Di Kota Pekalongan di Kota Pekalongan,  
2021**  
*Population of Poultry in Pekalongan Municipality, 2021*

Kecamatan Subdistrict	Jenis Unggas Kond of Poultry				
	Ayam Chicken		Itik Duck	Itik Manila Manila Duck	Angsa Goose
	Ras Native Chicken	Buras Purebred Chicken			
(1)	(2)	(3)	(4)	(5)	(6)
010. Pekalongan Barat	-	23 695	3 125	97	32
020. Pekalongan Timur	-	53 750	7 450	102	37
030. Pekalongan Selatan	-	54 869	4 595	216	43
040. Pekalongan Utara	-	50 975	6 950	198	29
<b>Kota Pekalongan</b>	-	<b>183 289</b>	<b>22 120</b>	<b>712</b>	<b>141</b>
2020	-	174 325	26 900	530	108
2019	9 952	139 904	31 095	630	187
2018	13 952	159 904	34 550	700	-
2017	11 460	149 185	33 731	688	204
2016	9 656	109 882	30 728	644	193

Catatan/Note: ...

Sumber/Source: Dinas Pertanian dan Pangan Kota Pekalongan/Agriculture and Food Service in Pekalongan Municipality

**Tabel**  
**Table** 5.3.3

**Banyaknya Ternak Yang Dipotong dan Produksi Ternak/  
Unggas Di Kota Pekalongan di Kota Pekalongan, 2017 -  
2021**  
**Number of Livestock Slaughtered and Production of  
Livestock/Poultry in Pekalongan Municipality, 2017 - 2021**

Jenis dan Produksi Ternak <i>Kind of Cattle/Poultry Production</i>	Satuan <i>Unit</i>	Ternak Yang Dipotong / Produksi Ternak/Unggas <i>Livestock Slaughtered / Livestock Production / Poultry</i>			
		2018	2019	2020	2021
(1)	(2)	(3)	(4)	(5)	(6)
<b>A. JENIS TERNAK</b>					
1. Sapi Potong/ <i>Slaughtered Cow</i>	Ekor	6 186	4 080	4 744	675
2. Sapi Perah/ <i>Dairy Cow</i>	Ekor	-	-	-	-
3. Kerbau/ <i>Buffalo</i>	Ekor	33	-	25	12
4. Kuda/ <i>Horse</i>	Ekor	-	-	-	-
5. Kambing/ <i>Goat</i>	Ekor	4 263	1 126	5 662	1 312
6. Domba/ <i>Sheep</i>	Ekor	518	745	514	595
7. Babi/ <i>Pig</i>	Ekor	-	-	-	-
<b>B. PRODUKSI TERNAK</b>					
1. Daging/ <i>Meat</i>	Ton	4 104,4	3 338,83	2 689,9	553
2. Telur/ <i>Egg</i>	Butir	16 785 314	16 448 931	15 223 033	3 417 293
3. Susu/ <i>Milk</i>	Liter	602 912	590 318	557 633	-
4. Kulit/ <i>Leather</i>					
- Sapi/Kerbau <i>Cow/Buffalo</i>	Lembar	6 219	4 080	4 769	687
- Kambing/Domba <i>Goat/Sheep</i>	Lembar	5 181	1 871	6 176	1 907

Catatan/Note: ...

Sumber/Source: Dinas Pertanian dan Pangan Kota Pekalongan/*Agriculture and Food Service in Pekalongan Municipality*

**Tabel**  
**Table** 5.3.4**Banyaknya Pemerahan Susu dan Peternak Ayam di Kota  
Pekalongan 2021**  
*Number of Milk Squeezing and Improved Hen Breeder in  
Pekalongan Municipality 2021*

Kecamatan <i>Subdistrict</i>	Pemerahan Susu <i>Milk Production</i>		Peternakan Ayam Ras <i>Improvec Poultry Breeding</i>	
	Pengusaha (Orang) <i>Employer</i>	Sapi (Ekor) <i>Cow</i>	Pengusaha (Orang) <i>Employer</i>	Ayam Ras (Ekor) <i>Poultry Breeding</i>
(1)	(2)	(3)	(4)	(5)
010. Pekalongan Barat	-	-	-	-
020. Pekalongan Timur	5	113	-	-
030. Pekalongan Selatan	7	110	-	-
040. Pekalongan Utara	5	84	-	-
<b>Kota Pekalongan</b>	<b>17</b>	<b>318</b>	<b>-</b>	<b>-</b>
2020	17	273	-	-
2019	15	313	5	9 500
2018	14	295	5	14 000
2017	14	312	6	10 000
2016	14	301	5	9 256

Catatan/Note: ...

Sumber/Source: Dinas Pertanian dan Pangan Kota Pekalongan/Agriculture and Food Service in Pekalongan Municipality

**5.5 PERIKANAN  
FISHERY**

**Tabel 5.5.1** **Produksi Ikan dan Nilai Produksi Perikanan Laut di Kota Pekalongan, 2021**  
*Production of Fish and Value Production of Marine Fishery in Pekalongan Municipality, 2021*

Jenis Ikan <i>Kind of Fish</i>	Produksi (Kg) <i>Production</i>	Nilai Produksi (Rp) <i>Production Value</i>
(1)	(2)	(3)
1. Layang / <i>Scods</i>	2 949 749	40 633 895
2. Selar / <i>Travelies</i>	6 115	86 167
3. Tembang / <i>Jui</i>	-	-
4. Lemuru / <i>Indian Oil Sardinella</i>	2 320 105	16 455 171
5. Kembung / <i>Mackerel</i>	1 462 957	27 668 940
6. Tengiri / <i>King Mackerel</i>	533 983	16 775 497
7. Layur / <i>Hard Tiles</i>	11 083	68 924
8. Tongkol / <i>Eastern Little Tunas</i>	912 992	11 962 527
9. Petek	5 334	27 214
10. Manyung / <i>Sea Cat Fish</i>	7 786	116 191
11. Songot	419	3 929
12. Kakap / <i>Snappers</i>	1 563	70 444
13. Cucut / <i>Swordfish</i>	7 846	68 599
14. Pari/Peh ( <i>Stingray</i> )	4 002	32 975
15. Bawal / <i>Black Pomfrets</i>	124 318	3 509 634
16. Cumi-cumi / <i>Squids</i>	609 436	17 436 896
17. Udang / <i>Shrimps</i>	135	5 815
18. Lain-lain / <i>Others</i>	965 826	10 139 082
<b>Jumlah Total</b>	<b>9 923 649</b>	<b>145 061 900</b>
2020	13 798 248	175 248 549
2019	14 991 858	177 561 710 000
2018	10 980 029	156 811 357 000
2017	10 474 512	164 608 434 000
2016	15 641 111	209 626 606 000

Catatan/Note: ...

Sumber/Source: Dinas Kelautan dan Perikanan Kota Pekalongan/*Marine and Fishery Service of Pekalongan Municipality*



**Tabel**  
**Table** 5.5.2

**Produksi Perikanan Darat Tambak Menurut Jenis Ikan di Kota Pekalongan, 2019**  
**Production of Pond Fishery by Kind of Fish In Pekalongan Municipality, 2019**

Kecamatan Subdistrict	Jenis Ikan (Kg) Kind of Fish			
	Bandeng Milkfish	Udang Shrimps	Nila Parrot Fish	Kepiting Crab
(1)	(2)	(3)	(4)	(5)
010. Pekalongan Barat	-	-	-	-
020. Pekalongan Timur	-	-	-	-
030. Pekalongan Selatan	-	-	-	-
040. Pekalongan Utara	95 574	336 404	22 536	735
<b>Kota Pekalongan</b>	<b>95 574</b>	<b>336 404</b>	<b>22 536</b>	<b>735</b>
2020	102 676	323 965	18 427	183
2019	405 970	226 660	88 140	1 320
2018	367 000	148 600	88 000	2 200
2017	331 000	154 400	69 200	9 500
2016	601 300	123 400	88 100	3 800

Lanjutan Tabel/Continued Table 5.5.2

Kecamatan Subdistrict	Jenis Ikan (Kg) Kind of Fish			Jumlah Total
	Rumpul Laut Seaweed	Mujair Tilapia	Lainnya Others	
(1)	(6)	(7)	(8)	(9)
010. Pekalongan Barat	NA	-	-	-
020. Pekalongan Timur	NA	-	-	-
030. Pekalongan Selatan	NA	-	-	-
040. Pekalongan Utara	NA	55 800	8,121	700,062
<b>Kota Pekalongan</b>	<b>NA</b>	<b>55 800</b>	<b>8,121</b>	<b>700,062</b>
2020	246 690	NA	8 121	700 062
2019	985 360	NA	-	1 707 360
2018	1 065 000	NA	-	1 670 800
2017	990 000	NA	31 500	1 578 600
2016	535 700	NA	149 700	1 502 000

Catatan/Note: ...

Sumber/Source: Dinas Kelautan dan Perikanan Kota Pekalongan/Marine and Fishery Service of Pekalongan Municipality

**Tabel**  
**Table** 5.5.3

**Produksi Perikanan Darat Kolam Menurut Jenis Ikan di Kota Pekalongan, 2019**  
*Production of Fresh Water Fishery by Kind of Fish In Pekalongan Municipality, 2019*

Kecamatan Subdistrict	Jenis Ikan (Kg) Kind of Fish		
	Gurame Carp	Mujair Tilapia	Lele Catfish
(1)	(2)	(3)	(4)
010. Pekalongan Barat	290	-	2 133
020. Pekalongan Timur	-	-	11 359
030. Pekalongan Selatan	200	-	17 082
040. Pekalongan Utara	-	-	40 576
<b>Kota Pekalongan</b>	<b>490</b>	<b>-</b>	<b>71 150</b>
2020	317	17 250	91 403
2019	1 400	11 240	22 191
2018	1 700	27 500	45 200
2017	2 500	-	44 200
2016	2 200	39 700	107 800

Lanjutan Tabel/Continued Table 5.5.3

Kecamatan Subdistrict	Jenis Ikan (Kg) Kind of Fish		Jumlah Total
	Nila Parrotfish	Bawal Pomfrets	
(1)	(5)	(6)	(7)
010. Pekalongan Barat	-	-	2 423
020. Pekalongan Timur	-	-	11 359
030. Pekalongan Selatan	-	-	17 282
040. Pekalongan Utara	-	-	40 576
<b>Kota Pekalongan</b>	-	-	<b>71 640</b>
2020	-	-	108 970
2019	-	-	-
2018	-	-	74 400
2017	-	-	46 700
2016	-	-	110 000

Catatan/Note: ...

Sumber/Source: Dinas Kelautan dan Perikanan Kota Pekalongan/Marine and Fishery Service of Pekalongan Municipality

**Tabel**  
**Table 5.5.4****Banyaknya Bongkar Muat Kapal Perikanan di Pelabuhan Perikanan Nusantara Pekalongan, 2021**  
**Number of Unloaded Fishery Ships in Nusantara Fishing Port of Pekalongan, 2021**

Bulan Month	Bongkar Ikan Fish Unloaded	
	Produksi (Ton) Production	Nilai Produksi (000 Rp) Value
(1)	(2)	(3)
Januari	915 861	14 554 899 000
Pebruari	216 460	3 955 723 000
Maret	562 363	9 777 621 000
April	1 243 437	22 224 331 000
Mei	1 741 847	34 164 487 000
Juni	707 381	13 350 300 000
Juli	1 007 388	21 016 587 000
Agustus	913 047	18 378 986 000
September	1 050 258	16 838 072 000
Oktober	1 920 921	27 956 840 000
Nopember	1 339 129	17 753 572 000
Desember	1 035 438	14 686 261 000
<b>Jumlah Total</b>	<b>12 653 530</b>	<b>214 657 679 000</b>
2020	16 157,231	213 676 798
2019	13 290,11	175 902 795,00
2018	12 815,640	199 091 681 917,38
2017	12 847,940	211 834 156,00
2016	19 684,754	255 219 047 198,00

Catatan/Note: ...

Sumber/Source: Pelabuhan Perikanan Nusantara Pekalongan/Nusantara Fishery Port of Pekalongan

**Tabel**  
**Table** 5.5.5

**Harga dan Produksi Rata-rata Ikan Di Pelabuhan  
Pekalongan, 2021**  
**Number of Fishery Ships In Nusantara Fishing Port  
Pekalongan, 2021**

<b>Bulan Month</b>	<b>Harga Rata-rata/Kg Average Price/Kg (Rp)</b>	<b>Produksi Rata-rata/Hari Average Production/Day (Kg)</b>
(1)	(2)	(3)
Januari	15 892	30 529
Pebruari	18 275	7 215
Maret	17 387	18 745
April	17 873	41 448
Mei	19 614	58 062
Juni	18 873	23 579
Juli	20 862	33 580
Agustus	20 129	30 435
September	16 032	35 009
Oktober	14 554	64 031
Nopember	13 258	44 638
Desember	14 184	34 515
<b>Jumlah Total</b>	<b>16 964</b>	<b>34 667</b>
2020	14 339	44 266
2019	13 039	36 960
2018	15 535	35 110
2017	16 488	35 200
2016	12 965	53 930

Catatan/Note: ...

Sumber/Source: Pelabuhan Perikanan Nusantara Pekalongan/Nusantara Fishery Port of Pekalongan

**Tabel**  
**Table** 5.5.6

**Jumlah Perbekalan Kapal Perikanan di Pelabuhan  
Perikanan Nusantara Pekalongan, 2021**  
*Supply of Fishing Boats Logistic In Nsantara Fishing Port  
Pekalongan, 2021*

Bulan Month	Jumlah Perbekalan Kapal Supply of Fishing Boats Logistic			
	Solar (Lt) Diesel Fuel	Es Ice	Air Fresh Water	Garam (Kg) Salt
(1)	(2)	(3)	(4)	(5)
Januari	959 280	51 233	402 935	680
Pebruari	63 930	60 120	56 256	39
Maret	1 261 040	390 890	605 157	2 146
April	449,805	292 865	330 817	785
Mei	601,620	40 435	193 398	411
Juni	2 329 510	102 045	867 055	2 690
Juli	752 728	74 220	298 251	575
Agustus	436 490	45 820	223 857	569
September	888 350	239 340	371 669	759
Oktober	355 710	334 820	226 313	323
Nopember	443 950	223 585	295 000	215
Desember	108 000	30 405	35 683	157
<b>Jumlah Total</b>	<b>8 650 413</b>	<b>1 885 778</b>	<b>3 906 391</b>	<b>9 349</b>
2020	13 341 250	1 866 510	5 649 204	12 644
2019	8 493 014	8 493 014	7 547 855	115 935
2018	9 551 587,00	6 150 650,00	7 090 780,00	205 000,00
2017	17 612 765,89	8 685 534,94	37 614 607,59	95 404,74
2016	128 270 760,81	437 773 675	43 520 196,67	1 410 680,00

Lanjutan Tabel/Continued Table 5.2.2

Bulan Month	Jumlah Perbekalan Kapal Supply of Fishing Boats Logistic			
	Olie (Lt) Lubricating Oil	Bensin (Lt) dan Gas (Kg) Gasoline and LPG	Perbekalan (Rp) Supplies	
(1)	(6)	(7)	(8)	
Januari	4 690	3 447	417 941 000	
Pebruari	4 970	612	4 578 505 000	
Maret	8 213	8 572	4 195 615 000	
April	6 070	4 733	4 280 565 000	
Mei	2 259	9 801	1 761 910 000	
Juni	12 106	9 720	8 781 100 000	
Juli	6 085	3 186	3 756 800 000	
Agustus	8 223	1 779	5 833 500 000	
September	13 610	4 643	5 227 200 000	
Oktober	7 535	2 101	3 958 900 000	
Nopember	7 265	3 058	3 612 650 000	
Desember	3 710	258	2 133 500 000	
<b>Jumlah Total</b>	84 736	51 910	48 538 186 000	
2020	84 736	796	73 193	48 538 186 000
2019	41 110	26 507	31 458	52 278 865 400

Catatan/Note: Gula pasir dan minyak sayur sudah masuk perbekalan yang terdiri dari beras, gula, minyak sayur dan rokok. Mulai 2021 komoditas gas dan bensin digabung

Sumber/Source: Pelabuhan Perikanan Nusantara Pekalongan/Nusantara Fishery Port of Pekalongan



**Tabel**  
**Table 5.5.7****Jumlah Rumah Tangga Perikanan Budidaya Menurut Kecamatan dan Jenis Budidaya di Kota Pekalongan, 2019**  
**Number of Aquaculture Households by Subdistrict and Type of Aquaculture In Pekalongan Municipality, 2019**

Kecamatan Subdistrict	Budidaya Laut Marine Culture	Tambak Brackish Water Pond	Kolam Fresh Water Pond	Sawah Paddy Field	Jumlah Total
(1)	(2)	(3)	(4)	(5)	(6)
010. Pekalongan Barat	-	-	6	-	6
020. Pekalongan Timur	-	-	14	-	14
030. Pekalongan Selatan	-	-	24	-	24
040. Pekalongan Utara	-	722	11	-	733
<b>Kota Pekalongan</b>	-	722	55	-	777
2019	-	449	55	-	504

Catatan/Note: ...

Sumber/Source: Dinas Kelautan dan Perikanan Kota Pekalongan/Marine and Fishery Service of Pekalongan Municipality



6

**Industri, Pertambangan dan Energi**  
*Industry, Mining and Energy*



PT. PLN (PERSERO)



**Jumlah Pelanggan  
Listrik**

**Jumlah Pelanggan  
Air**

**97 567**

**25 734**

**Jumlah Perusahaan**

**PT 73**

**Perorangan 2 351**

**CV/Firma 104**

**Lainnya 7**

**Koperasi 14**



**Badan Pusat Statistik  
Kota Pekalongan**



**PENJELASAN TEKNIS**

1. Pengumpulan data industri besar dan sedang dilakukan melalui Survei Industri Besar dan Sedang yang dilaksanakan setiap tahun secara lengkap (sensus) sejak tahun 1975. Survei Industri Besar dan Sedang mencakup semua perusahaan industri yang mempunyai tenaga kerja 20 orang atau lebih dengan menggunakan kuesioner II A.
2. Klasifikasi industri yang digunakan dalam survei ini berdasar kepada Klasifikasi Baku Lapangan Usaha Indonesia (KBLI). KBLI adalah klasifikasi lapangan usaha yang berdasar kepada International Standard Industrial Classification of All Economic Activities (ISIC) revisi 4 yang telah disesuaikan dengan kondisi Indonesia.
3. Industri manufaktur adalah suatu kegiatan ekonomi yang melakukan kegiatan mengubah suatu barang dasar secara mekanis, kimia, atau dengan tangan sehingga menjadi barang jadi/setengah jadi, dan atau barang yang kurang nilainya menjadi barang yang lebih tinggi nilainya, dan sifatnya lebih dekat kepada pemakai akhir. Termasuk dalam kegiatan ini adalah jasa industri dan pekerjaan perakitan.

**TECHNICAL NOTES**

1. *Data collection of large and medium scale manufacturing is conducted through The Large and Medium Manufacturing Establishment Survey that has been done annually for all industries (census) since 1975. Large and Medium Manufacturing Establishment Survey covers all manufactures/industries with 20 workers or more by questionnaire II A.*
2. *The industrial classification adopted in this survey refers to the Klasifikasi Baku Lapangan Usaha Indonesia (KBLI). KBLI is classification of economic activities based on the International Standard Industrial Classification of All Economic Activities (ISIC rev 4) that has been modified according to the local condition in Indonesia.*
3. *Manufacturing industry is defined as an economic activity processing basic goods mechanically, chemicals or manually into final or intermediate goods. It is also defined as processing of lower value goods into higher value goods as final or intermediate products. The activities also include services for manufacturing and assembling.*

4. Perusahaan atau usaha industri adalah suatu unit (kesatuan) usaha yang melakukan kegiatan ekonomi, bertujuan menghasilkan barang atau jasa, terletak pada suatu bangunan atau lokasi tertentu, dan mempunyai catatan administrasi tersendiri mengenai produksi dan struktur biaya serta ada seorang atau lebih yang bertanggung jawab atas usaha tersebut.
  5. Industri manufaktur dikelompokkan ke dalam 4 golongan berdasarkan banyaknya pekerja, yaitu: industri besar (100 orang pekerja atau lebih), industri sedang/menengah (20–99 orang pekerja), industri kecil (5–19 orang pekerja), dan industri mikro (1–4 orang pekerja).
  6. Pelanggan adalah individu atau kelompok, baik rumahtangga, perusahaan atau institusi non profit yang membeli air bersih dari perusahaan air bersih.
  7. Air disalurkan adalah volume air bersih dari perusahaan air bersih
4. *A manufacturing establishment is defined as a production unit engaged in economic activity, producing goods or services, located in a building or in a certain location, keeping a business record concerning the production and cost structure, and having a person or more that are responsible to those activities.*
  5. *Manufacturing industries are categorized into four groups, based on the number of employees: large scale manufacturing (100 employees or more), medium scale manufacturing (20–99 employees), small scale manufacturing (5–19 employees), and micro industry (1–4 employees).*
  6. *Customers are individuals or groups, whether household, company or non-profit institutions that buy water supply from water supply establishment.*
  7. *Distributed water is the volume of water supply from water supply establishment.*

**ULASAN****DESCRIPTION****1. INDUSTRI**

Berdasarkan status badan hukum perusahaan/industri bisa dibedakan menjadi perusahaan/industri berbentuk PT sebanyak 73 perusahaan, CV/Firma sebanyak 104 perusahaan, koperasi sebanyak 14 perusahaan, perorangan sebanyak 2 351 perusahaan dan lainnya sebanyak 7 perusahaan.

**2. LISTRIK**

PLN memenuhi sebagian besar kebutuhan listrik masyarakat di Kota Pekalongan. Jumlah pelanggan listrik PLN dari tahun ke tahun makin bertambah. Tahun 2021 jumlah pelanggan PLN sebanyak 97 567 pelanggan. meningkat dibandingkan pada tahun 2020 yang sebanyak 95 313.

Jumlah pelanggan listrik PLN bertambah 2.36 persen dari tahun sebelumnya, dengan jenis pelanggan terbesar adalah untuk penggunaan rumah tangga yaitu 98.52 persen, sisanya adalah untuk penggunaan industri dan lainnya.

**3. AIR MINUM**

Jumlah rumah tangga yang pengguna air ledeng meningkat, pada tahun 2020 ada sebanyak 25 669 menjadi 25 734 pelanggan pada tahun 2021. Jumlah pelanggan terbanyak adalah Kecamatan Pekalongan Utara yang mencapai 41.64 persen dari total jumlah pelanggan air ledeng Perumda Tirtayasa Kota Pekalongan.

**1. Industry**

*Based on the legal entity status, companies/industry can be divided into 73 companies/industries in the form of PT, 104 CV/firms, 14 cooperatives, 2 351 individuals and 7 companies.*

**2. Electricity**

*PLN fulfills most of the electricity needs of the people in Pekalongan City. The number of PLN electricity customers from year to year is increasing. In 2021 the number of PLN customers is 97 567 customers. increased compared to 2020 which was 95 313.*

*The number of PLN electricity customers increased by 2.36 percent from the previous year, with the largest type of customer being for household use, namely 98.52 percent, the rest was for industrial and other uses.*

**3. Water Supply**

*The number of households using tap water has increased, in 2020 there are as many as 25 669 customers to 25 734 customers in 2021. The largest number of tap water customers is in North Pekalongan District which reaches 41.64 percent of the total number of tap water customers of Perumda Tirtayasa Pekalongan City .*

<https://pekalongankota.bps.go.id>



## 6.1 LISTRIK ELECTRICITY

**Tabel 6.1.1** Jumlah Pelanggan Listrik, Daya dan Pemakaian di Kota Pekalongan, 2021  
*Number of Electricity Customers, Power and Consumption in Pekalongan Municipality, 2021*

Bulan Month	Pelanggan Customer	Daya (VA) Power (VA)	Pemakaian Consumption	
			KWH	KVARH
(1)	(2)	(3)	(4)	(5)
Januari/January	95 446	177 408 280	24 532 259	128 873
Februari/February	95 564	177 571 030	20 112 335	109 025
Maret/March	95 745	178 069 080	23 637 198	130 265
April/April	95 927	178 695 530	23 532 152	124 087
Mei/May	96 056	179 164 980	22 858 261	100 765
Juni/June	96 201	179 594 230	23 853 058	75 120
Juli/July	96 395	179 985 480	22 667 294	117 248
Agustus/August	96 580	180 746 180	23 972 561	130 081
September/September	96 768	181 193 580	24 193 868	124 052
Oktober/October	96 986	181 845 230	25 562 846	123 168
November/November	97 173	182 332 780	24 933 318	118 694
Desember/December	97 567	182 890 080	24 682 654	115 597
<b>Jumlah Total</b>	<b>97 567</b>	<b>183 8920 080</b>	<b>284 537 804</b>	<b>1 396 975</b>
2020	95 313	177 006 430	276 506 270	1 445 740
2019	92 622	168 727 280	281 206 267	1 171 643
2018	89 686	160 942 480	271 180 747	794 618
2017	86 740	154 535 480	266 629 171	639 722
2016	83 868	145 825 280	261 736 554	597 626

Catatan/Note: ...

Sumber/Source: Perusahaan Listrik Negara Cabang Pekalongan/Electricity State Enterprise Branch of Pekalongan Municipality

**Tabel**  
**Table 6.1.2****Banyaknya Pelanggan Listrik PLN Menurut Macam  
Penggunaan di Kota Pekalongan, 2021**  
**Number of Electricity Customers of PLN by Kind of Use in  
Pekalongan Municipality, 2021**

Bulan Month	Macam Penggunaan Kind of Use				Jumlah Total
	Rumah Tangga Household	Bisnis/Usaha Business	Industri Industry	Lainnya Others	
(1)	(2)	(3)	(4)	(5)	(6)
Januari/January	84 427	7 377	195	3 467	95 466
Februari/February	84 513	7 387	195	3 469	95 564
Maret/March	84 654	7 409	197	3 485	95 745
April/April	84 816	7 419	199	3 493	95 927
Mei/May	84 934	7 424	100	3 498	96 056
Juni/June	85 056	7 444	100	3 501	96 201
Juli/July	85 236	7 454	201	3 504	96 395
Agustus/August	85 393	7 470	202	3 515	96 580
September/September	85 556	7 488	202	3 522	96 768
Oktober/October	85 755	7 497	202	3 532	96 986
November/November	85 921	7 508	203	3 541	97 173
Desember/December	96 121	7 676	202	3 568	97 567
<b>Desember 2021</b>	<b>96 121</b>	<b>7 676</b>	<b>202</b>	<b>3 568</b>	<b>97 567</b>
Desember 2020	82 085	6 972	190	3 375	92 622
Desember 2019	79 701	6 553	189	3 243	89 686
Desember 2018	77 356	6 117	185	3 082	86 740

Catatan/Note: ...

Sumber/Source: Perusahaan Listrik Negara Cabang Pekalongan/Electricity State Enterprise Branch of Pekalongan Municipality

**Tabel**  
**Table** 6.1.3

**Jumlah Biaya Beban, Pemakaian KWh dan KVARH di Kota  
Pekalongan, 2021**  
*Cost of Abonemen and Consumption KWH and KVARH in  
Pekalongan Municipality, 2021*

Bulan Month	Pendapatan (Rp) Income			Jumlah Biaya Number of Cost (Rp)
	Beban Abonemen	Pemakaian Consumption	KVARH	
(1)	(2)	(3)	(4)	(5)
Januari/January	69 821 520	24 559 194 615	144 874 349	24 773 890 484
Februari/February	73 592 948	20 758 400 785	129 160 633	20 961 154 366
Maret/March	123 537 281	25 138 821 971	146 591 704	25 521 950 956
April/April	240 460 636	25 648 532 246	139 3087 687	26 028 300 569
Mei/May	239 203 381	24 728 475 407	115 584 700	25 083 263 488
Juni/June	237 535 090	25 914 992 001	84 437 905	26 236 964 996
Juli/July	236 538 968	24 422 310 210	131 003 563	24 789 852 741
Agustus/August	235 852 910	25 791 725 743	145 314 672	26 172 893 325
September/September	239 754 678	26 155 642 725	137 618 936	26 533 016 339
Oktober/October	239 423 953	27 409 002 989	136 612 698	27 785 039 640
November/November	240 015 879	26 481 240 843	132 325 540	26 853 582 262
Desember/December	242 029 231	27 439 013 222	126 790 217	27 807 832 670
<b>Jumlah Total</b>	<b>2 530 766 475</b>	<b>304 447 352 757</b>	<b>1 569 622 604</b>	<b>308 547 741 836</b>
2020	1 267 614 307	293 146 386 696	1 590 846 140	296 022 757 243
2019	3 062 411 418	313 830 332 159	1 275 652 172	318 168 395 749
2018	3 019 370 330	303 384 877 470	862 760 202	307 267 008 002
2017	4 818 894 320	290 166 430 257	693 110 277	295 678 434 854

Catatan/Note: ...

Sumber/Source: Perusahaan Listrik Negara Cabang Pekalongan/Electricity State Enterprise Branch of Pekalongan Municipality

## 6.2 AIR MINUM WATER SUPPLY

**Tabel 6.2.1** Banyaknya Pelanggan dan Air yang Disalurkan Menurut Kecamatan di Kota Pekalongan, 2021  
*Number of Customers and Distributed Water by Subdistrict in Pekalongan Municipality, 2021*

Kecamatan <i>Subdistrict</i>	Pelanggan <i>Number of Customers</i>	Air Disalurkan <i>Distributed Water</i> (m <sup>3</sup> )	Nilai <i>Value</i> (Rp)
(1)	(2)	(3)	(4)
010. Pekalongan Barat	9 139	1 964 746	11 410 734 100
020. Pekalongan Timur	4 171	691 145	4 197 562 000
030. Pekalongan Selatan	1 707	362 608	2 072 028 400
040. Pekalongan Utara	10 717	2 210 774	11 765 925 600
<b>Kota Pekalongan</b>	<b>25 734</b>	<b>5 229 273</b>	<b>29 446 250 100</b>

Catatan/Note: ...

Sumber/Source: PDAM Kota Pekalongan/Regional Water Utility Company Pekalongan Municipality

### 6.3 INDUSTRI INDUSTRY

**Tabel** 6.3.1 **Jumlah Perusahaan Menurut Badan Hukum di Kota  
Pekalongan, 2017 - 2021**  
*Number of Establishment by The Type of Business Entity in  
Pekalongan Municipality, 2017 - 2021*

<b>Tipe Badan Hukum</b> <i>Type of Business Entity</i>	<b>2017</b>	<b>2018</b>	<b>2019</b>	<b>2020</b>	<b>2021</b>
(1)	(2)	(3)	(4)	(5)	(6)
Perseroan Terbatas	39	70	50	59	73
CV / Firma	60	105	85	64	104
Koperasi		11	6	5	14
Perorangan	172	181	107	786	2 351
Lainnya	1	1	-	15	7
<b>Jumlah Total</b>	<b>558</b>	<b>272</b>	<b>368</b>	<b>929</b>	<b>2 549</b>

Catatan/Note: ...

Sumber/Source: Dinas Penanaman Modal dan Pelayanan Terpadu Satu Pintu/Investment Agency and Integrated Licencing Service of Pekalongan Municipality



7

# PARIWISATA Tourism

## Jumlah Kunjungan Wisatawan di Kota Pekalongan



316 440 orang



## Jumlah Hotel di Kota Pekalongan



35 hotel

10 hotel bintang  
25 hotel non bintang



**Badan Pusat Statistik  
Kota Pekalongan**





**PENJELASAN TEKNIS**

1. Wisatawan mancanegara (wisman) ialah setiap pengunjung yang mengunjungi suatu negara di luar tempat tinggalnya, didorong oleh satu atau beberapa keperluan tanpa bermaksud memperoleh penghasilan di tempat yang dikunjungi dan lamanya kunjungan tersebut tidak lebih dari satu tahun (12 bulan). Definisi ini mencakup 2 (dua) kategori wisatawan mancanegara, yaitu :
  2. a. Wisatawan (turis) ialah setiap pengunjung seperti definisi di atas yang tinggal paling sedikit 24 jam, akan tetapi tidak lebih dari 1 (satu) tahun di tempat yang dikunjungi, dengan maksud antara lain: berlibur, rekreasi, olah raga, bisnis, menghadiri pertemuan, studi, dan kunjungan dengan alasan kesehatan.
    - b. Excursionist ialah setiap pengunjung seperti definisi di atas yang tinggal kurang dari 24 jam di tempat yang dikunjungi (termasuk "Cruise passengers"). Cruise Passengers ialah setiap pengunjung yang tiba di suatu negara di mana mereka tidak menginap di akomodasi yang tersedia di negara tersebut, misalnya dengan kapal laut.
3. Rata-rata lama tinggal adalah rata-rata waktu tinggal wisatawan mancanegara di Indonesia untuk satu kali kunjungan.

**TECHNICAL NOTES**

1. *An International Visitor is any person visiting a country other than his usual place of residence for any reason other than for earning income in the country visited, and the length of stay is no more than one year (12 months). This definition covers two categories of foreign visitors, namely :*
  2. a. *"Tourist" is any visitor staying for at least 24 hours, but no more than one year, in the country visited, with the intention of visiting, and for any of these purposes: Pleasure, recreation and sports, Business, visiting friends and relatives, missions, attending meetings, conferences, visit for health reasons and study.*
    - b. *"Excursionist" is any visitor staying less than 24 hours in the country visited including, "Cruise Passengers"; i.e. visitors arriving in a country without staying in any accommodation available in the visited country.*
3. *Average length of stay is the average stay duration of foreign visitor in Indonesia for one trip.*

4. Usaha penyediaan akomodasi adalah usaha yang menyediakan pelayanan penginapan yang dapat dilengkapi dengan pelayanan pariwisata lainnya. Usaha penyediaan akomodasi dapat berupa hotel, vila, pondok wisata, bumi perkemahan, persinggahan karavan, dan akomodasi lainnya yang digunakan untuk tujuan pariwisata.
  5. Hotel adalah penyediaan akomodasi secara harian berupa kamar-kamar di dalam satu bangunan yang dapat dilengkapi dengan jasa pelayanan makan dan minum, kegiatan hiburan dan atau fasilitas lainnya. Hotel terdiri dari hotel berbintang dan hotel non- bintang.
  6. Hotel bintang adalah usaha penyediaan jasa pelayanan penginapan, makan minum serta jasa lainnya bagi umum dengan menggunakan sebagian atau seluruh bangunan. Usaha ini dikelola secara komersial serta memenuhi ketentuan persyaratan sebagai hotel bintang (termasuk berlian) yang ditetapkan dalam surat keputusan instansi yang membinanya. Misalnya hotel bintang lima, hotel bintang empat dan seterusnya.
  7. Tingkat penghunian kamar hotel adalah persentase banyaknya malam kamar yang dihuni terhadap banyaknya malam kamar yang tersedia.
  8. Rata-rata lamanya tamu
4. *The business of providing accommodation is a business that provides specialty services that can be equipped with other tourism services. It includes hotel, villa, cottage, camping, caravan stop, and other accommodation that are used for tourism purposes.*
  5. *Hotel is a daily supply of accommodation rooms within a building which can be equipped with eating and drinking services, entertainment activities and/or other facilities. Hotel consists of a classified hotel and a non-classified hotel.*
  6. *A star hotel is the business of providing an accommodation, eating and drinking as well as other services for the public by using a building or a part of a building. It is managed commercially and meets specified requirements as a star hotel (including diamonds) set forth in the decree of fostering agency. For example, five star hotel, four star hotel, and so on.*
  7. *Room occupancy rate is the number of room-nights occupied divided by the number of room-nights available, multiplied by 100 percent.*
  8. *Average length of stay is the*

menginap adalah banyaknya malam tempat tidur yang terpakai (malam tamu) dengan banyaknya tamu yang menginap di hotel atau akomodasi lainnya

*number of bed-nights used (guest night) divided by the number of guests coming to spend the night at the accommodation.*

<https://pekalongankota.bps.go.id>

**ULASAN**

Di Kota Pekalongan terdapat 35 hotel yang terdiri dari 10 hotel berbintang dan 25 hotel non bintang. Selama tahun 2021 tersedia 1 359 kamar hotel yang siap disewa oleh para pengunjung.

Jumlah wisatawan yang berkunjung ke Kota Pekalongan selama tahun 2021 mengalami peningkatan jika dibandingkan dengan tahun sebelumnya. Pada tahun 2020 ada sebanyak 283 658 wisatawan domestik dan 224 wisatawan mancanegara. Sedangkan pada tahun 2021 meningkat menjadi 316 440 wisatawan, hanya saja semuanya adalah wisatawan domestik dan tidak ada sama sekali kunjungan wisatawan mancanegara. Meskipun jumlah wisatawan meningkat pada tahun 2021, akan tetapi jumlah penerimaan pajak dan retribusi Pariwisata justru mengalami penurunan yaitu dari 169 158 000 juta rupiah menjadi 125 248 750 rupiah.

**DESCRIPTION**

*In Pekalongan City there are 35 hotels consisting of 10 star hotels and 25 non-star hotels. During 2021, there are 1 359 hotel rooms that are ready to be rented by visitors.*

*The number of tourists visiting Pekalongan City during 2021 has increased compared to the previous year. In 2020 there were as many as 283 658 domestic tourists and 224 foreign tourists. Meanwhile, in 2021 it will increase to 316 440 tourists, it's just that all of them are domestic tourists and there are no foreign tourist visits at all. Even though the number of tourists will increase in 2021, the amount of tourism tax and levy receipts has actually decreased, from 169 158 000 million rupiah to 125 248 750 rupiah.*

## 7.1 HOTEL HOTELS

**Tabel** 7.1.1 **Banyaknya Perusahaan Akomodasi Di Kota Pekalongan, 2021**  
**Table** 7.1.1 **Number of Accomodation Establishment In Pekalongan Municipality, 2021**

Kecamatan Subdistrict	Jumlah Akomodasi Number of Accomodation					Jumlah Total
	Bintang Star				Melati Non Star	
	I	II	III	IV		
(1)	(2)	(3)	(4)	(5)	(6)	(7)
010. Pekalongan Barat	-	1	1	2	13	17
020. Pekalongan Timur	1	-	5	-	8	14
030. Pekalongan Selatan	-	-	-	-	-	-
040. Pekalongan Utara	-	-	-	-	4	4
<b>Kota Pekalongan</b>	<b>1</b>	<b>1</b>	<b>6</b>	<b>2</b>	<b>25</b>	<b>35</b>
2020	1	1	6	2	25	35
2019	1	1	6	2	25	35
2018	1	1	6	2	23	33
2017	1	1	6	2	23	33
2016	1	1	5	2	22	31

Catatan/Note: ...

Sumber/Source: BPS Kota Pekalongan/BPS-Statistics of Pekalongan Municipality

**Tabel**  
**Table** 7.1.1

**Banyaknya Kamar Hotel Di Kota Pekalongan, 2021**  
**Number of Hotel Rooms In Pekalongan Municipality, 2021**

Kecamatan Subdistrict	Jumlah Kamar Hotel Number of Hotel Rooms					Jumlah Total
	Bintang Star				Melati Non Star	
	I	II	III	IV		
(1)	(2)	(3)	(4)	(5)	(6)	(7)
010. Pekalongan Barat	-	47	107	190	228	780
020. Pekalongan Timur	65	-	439	-	133	637
030. Pekalongan Selatan	-	-	-	-	-	-
040. Pekalongan Utara	-	-	-	-	90	90
<b>Kota Pekalongan</b>	65	47	546	190	511	1359
2020	56	46	550	191	524	1367
2019	65	47	548	190	518	1368
2018	65	47	542	190	489	1336
2017	65	47	548	190	486	1336
2016	65	47	435	191	470	1208

Catatan/Note: ...

Sumber/Source: BPS Kota Pekalongan/BPS-Statistics of Pekalongan Municipality

**Tabel**  
**Table** 7.1.3

**Banyaknya Tempat Tidur Hotel Di Kota Pekalongan, 2021**  
**Number of Hotel Bed In Pekalongan Municipality, 2021**

Kecamatan Subdistrict	Banyaknya Tempat Tidur Number of Hotel Bed					Melati Non Star	Jumlah Total
	Bintang Star						
	I	II	III	IV			
(1)	(2)	(3)	(4)	(5)	(6)	(7)	
010. Pekalongan Barat	-	80	145	338	534	1 097	
020. Pekalongan Timur	95	-	705	-	212	1 012	
030. Pekalongan Selatan	-	-	-	-	-	-	
040. Pekalongan Utara	-	-	-	-	146	146	
<b>Kota Pekalongan</b>	95	80	850	338	892	2 255	
2020	95	81	773	271	913	2 133	
2019	109	80	1 055	338	914	2 496	
2018	109	80	983	289	876	2 337	
2017	109	80	964	289	875	2 317	
2016	109	80	693	282	796	1 960	

Catatan/Note: ...

Sumber/Source: BPS Kota Pekalongan/BPS-Statistics of Pekalongan Municipality

**Tabel**  
**Table 7.1.4****Jumlah Rumah Makan/Restoran Menurut Kecamatan di Kota Pekalongan, 2018 – 2021**  
**Number of Restaurants by Subdistrict in Pekalongan Municipality, 2018 – 2021**

<b>Kecamatan Subdistrict</b>	<b>2018</b>	<b>2019</b>	<b>2020</b>	<b>2021</b>
(1)	(2)	(3)	(4)	(5)
010. Pekalongan Barat	98	123	NA	
020. Pekalongan Timur	92	137	NA	
030. Pekalongan Selatan	7	9	NA	
040. Pekalongan Utara	32	49	NA	
<b>Kota Pekalongan</b>	<b>229</b>	<b>318</b>	<b>NA</b>	

Catatan/Note: ...

Sumber/Source: Badan Keuangan Daerah Kota Pekalongan/Office of Management of Regional Finance Pekalongan Municipality



## 7.2 PARIWISATA TOURISM

**Tabel** 7.2.1 **Banyaknya Pengunjung Wisata dan Pendapatan Obyek Wisata di Kota Pekalongan, 2021**  
*Number of Guest and Income of Tourism Places in Pekalongan Municipality, 2021*

Bulan Months	Obyek Wisata Tourism Places Pantai Pasir Kencana		
	Pengunjung Tourist		Pendapatan Income (R)
	Wisman Foreign Tourist	Wisnus Local Tourist	
(1)	(2)	(3)	(4)
Januari/January	-	4 842	23 975 500
Februari/February	-	1 671	7 814 250
Maret/March	-	916	3 785 000
April/April	-	-	-
Mei/May	-	-	-
Juni/June	-	-	-
Juli/July	-	-	-
Agustus/August	-	-	-
September/September	-	-	-
Oktober/October	-	-	-
November/November	-	-	-
Desember/December	-	-	-
<b>Jumlah Total</b>	-	<b>7 429</b>	<b>35 574 750</b>
2020	7 429	-	35 574 750
2019	2	69 057	355 370 250
2018	10	69 184	360 360 250
2017	-	105 360	529 565 500
2016	-	109 057	546 378 250

Lanjutan Tabel/Continued Table 7.2.1

Bulan Months	Obyek Wisata Tourism Places Pantai Slamaran Indah		Pendapatan Income (R)
	Pengunjung Tourist		
	Wisman Foreign Tourist	Wisnus Local Tourist	
(1)	(5)	(6)	(7)
Januari/January	-	1 647	5 248 250
Februari/February	-	530	1 533 500
Maret/March	-	2 506	6 507 500
April/April	-	2 052	5 454 000
Mei/May	-	755	1 972 250
Juni/June	-	1 815	4 829 250
Juli/July	-	PPKM	PPKM
Agustus/August	-	PPKM	PPKM
September/September	-	1 021	2 833 750
Oktober/October	-	1 258	3 736 500
November/November	-	1 101	3 099 750
Desember/December	-	943	2 913 750
<b>Jumlah Total</b>	-	<b>13 628</b>	<b>38 038 500</b>
2020	-	11 432	32 877 000
2019	-	11 283	44 572 750
2018	-	7 732	32 826 750
2017	-	9 134	31 851 500
2016	-	7 326	28 884 000

Lanjutan Tabel/Continued Table 7.2.1

Bulan Months	Obyek Wisata Tourism Places Museum Batik		Pendapatan Income (Rp)
	Pengunjung Tourist		
	Wisman Foreign Tourist	Wisnus Local Tourist	
(1)	(8)	(9)	(10)
Januari/January	377	-	1 456 000
Februari/February	267	-	1 113 000
Maret/March	702	-	3 075 000
April/April	522	-	1 968 000
Mei/May	357	-	1 534 000
Juni/June	599	-	2 566 000
Juli/July	PPKM	PPKM	PPKM
Agustus/August	PPKM	PPKM	PPKM
September/September	397	-	1 660 000
Oktober/October	525	-	2 010 000
November/November	1 402	-	5 660 000
Desember/December	1 045	1	4 692 000
<b>Jumlah Total</b>	<b>6.193</b>	<b>1</b>	<b>31 335 000</b>
2020	8 335	93	31 253 000
2019	50	8 930	100 530 000
2018	454	25 154	96 825 000
2017	358	23 044	84 254 000
2016	256	21 834	70 253 000

Catatan/Note:

Sumber/Source: Dinas Pariwisata, Kebudayaan, Kepemudaan dan Olah Raga Kota Pekalongan/Regional Tourism, Culture, Youth and Sport Service in Pekalongan Municipality



8

# TRANSPORTASI DAN KOMUNIKASI *TRANSPORTATION & COMMUNICATION*

## Jumlah Kendaraan Bermotor di Kota Pekalongan

Sedan, Jeep,  
St. Wagon

12 417

Taxi

89

Bus, Micro  
Bus, Mini Bus,  
Oplet, dll

277

Pick Up, Truk,  
Light Truk

3 396

Sepeda Motor  
dan Scooter

95 038



Badan Pusat Statistik  
Kota Pekalongan

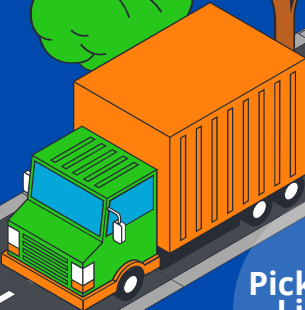



**PENJELASAN TEKNIS**

1. Kendaraan bermotor adalah setiap kendaraan yang digerakkan oleh peralatan teknik yang ada pada kendaraan tersebut, biasanya digunakan untuk angkutan orang atau barang di atas jalan raya selain kendaraan yang berjalan di atas rel. Kendaraan bermotor yang dicatat adalah semua jenis kendaraan kecuali kendaraan bermotor TNI/Polri dan Korps Diplomatik.
2. Gross Ton (GT) adalah volume ruangan kapal dalam m<sup>3</sup>, kecuali terowongan, lubang poros baling-baling, tempat jangkar, dan alas ganda.
3. Kantor Pos adalah tempat pemberi pelayanan komunikasi tertulis dan atau surat elektronik, layanan paket, layanan logistik, layanan transaksi keuangan, dan layanan keagenan pos untuk kepentingan umum. Rumah pos berfungsi sama seperti kantor pos dan kantor pos pembantu, bedanya rumah pos biasanya terletak di daerah terpencil.
4. Telekomunikasi adalah setiap pemancaran, pengiriman dan atau penerimaan dari setiap informasi dalam bentuk tanda-tanda, isyarat, tulisan, gambar, suara dan bunyi melalui sistem

**TECHNICAL NOTES**

1. *Motor vehicles are any kind of vehicles motorized by machine set up in those vehicles, they are usually used for transporting peoples or goods on roads except vehicles moving along a railway line. The data cover all kinds of motor vehicles except those belong to Indonesia Army Force Indonesian State Police and Diplomatic Corps.*
2. *Gross Ton (GT) is total volume of all room in a ship (m<sup>3</sup>), excluding the volume of tunnel, the axle of propellers, the anchor, and the chain locker.*
3. *Post Office is a service provider facility of written communication and or electronic mail, parcel service, logistics services, financial transaction services, and postal services to the public. Postal house has the same function as the post office and subsidiary of post office, the difference is that postal house is usually located in remote areas.*
4. *Telecommunication includes every transmitting, delivering and or receiving from every information of marking, signal, article, picture, sound and voice through strand of wire system, optic, radio or other*

kawat, optik, radio atau sistem elektromagnetik lainnya.

*electromagnetic system.*

5. Jaringan telekomunikasi adalah rangkaian perangkat telekomunikasi dan kelengkapannya yang digunakan dalam bertelekomunikasi.

5. *Telecommunication network is peripheral network of telecommunication and its equipment used in the means of telecommunication.*

<https://pekalongankota.bps.go.id>



**ULASAN**

Jalan merupakan sarana dan prasarana transportasi yang vital dalam menunjang kegiatan ekonomi suatu daerah. Tersedianya sarana dan prasarana ini dapat dilihat dari data panjang jalan dimana panjang jalan kota tercatat 153.413 km

Jika ditinjau menurut jenis permukaan jalan, 70.86 persen jalan di Kota Pekalongan berupa jalan aspal, 15.72 persen merupakan jalan beton, 10.69 persen merupakan jalan kerikil dan 2.73 persen merupakan jalan tanah. Sedangkan bila ditinjau dari kondisi jalan, 62.82 persen jalan dalam kewenangan Kota Pekalongan dalam kondisi baik, 17.77 persen dalam kondisi sedang, 6.49 persen dalam kondisi rusak ringan dan 12.93 persen dalam kondisi rusak berat.

Moda transportasi umum yang digunakan menuju dan dari Kota Pekalongan ada bus umum dan kereta api. Selama tahun 2021 terdapat 242 284 penumpang yang masuk dan 235 006 penumpang keluar melalui Terminal Kota Pekalongan. Sedangkan yang menggunakan moda transportasi kereta api, terdapat 178 369 penumpang naik dan 157 587 penumpang turun melalui Stasiun Kota Pekalongan.

**DESCRIPTION**

*Roads are vital transportation facilities and infrastructure in supporting the economic activities of a region. The availability of these facilities and infrastructure can be seen from the road length data where the length of city roads is 153 413 km .*

*When viewed by type of road surface, 70.86 percent of roads in Pekalongan City are asphalt roads, 15.72 percent are concrete roads, 10.69 percent are gravel roads and 2.73 percent are dirt roads. Meanwhile, when viewed from the road conditions, 62.82 percent of roads under the authority of Pekalongan City are in good condition, 17.77 percent are in moderate condition, 6.49 percent are in lightly damaged condition and 12.93 percent are in a heavily damaged condition.*

*The modes of public transportation used to and from Pekalongan City are public buses and trains. During 2021 there were 242 284 passengers entering and 235,006 passengers exiting through the Pekalongan City Terminal. Meanwhile, those using the train mode of transportation, there were 178 369 passengers boarding and 157,587 passengers getting off via Pekalongan City Station.*

## 8.1 TRANSPORTASI TRANSPORTATION

**Tabel 8.1.1** Panjang Jalan<sup>1</sup> Menurut Tingkat Kewenangan Pemerintahan di Kota Pekalongan (km), 2019–2021  
**Table 8.1.1** Length of Roads<sup>1</sup> by Level of Government Authority in Pekalongan Municipality (km), 2019–2021

Tingkat Kewenangan Pemerintahan Level of Government Authority	2019	2020	2021
(1)	(2)	(3)	(4)
Negara <sup>2</sup> /State <sup>2</sup>	-	-	-
Provinsi/Province	-	-	-
Kabupaten/Kota Regency/Municipality	153.41	153.41	153.41
<b>Jumlah/Total</b>	<b>153,41</b>	<b>153,41</b>	<b>153,41</b>

Catatan/Note: <sup>1</sup> Data tidak termasuk panjang jalan tol/Excluding toll road

<sup>2</sup> Berdasarkan Keputusan Menteri Pekerjaan Umum dan Perumahan Rakyat No. 248/KPTS/M/2016/Based on Public Work and Public Housing Ministerial Decree No. 248/KPTS/M/2016

Sumber/Source: Dinas PU Binamarga dan Cipta Karya Propinsi Jawa TEngah/Public Work Service of JawaTengah Province

## 8.2 SARANA KENDARAAN VEHICLE FACILITIES

**Tabel 8.2.1** Jumlah Kendaraan Bermotor di Kota Pekalongan, 2021  
**Table** Number of Motor Vehicle in Pekalongan Municipality, 2021

Jenis Kendaraan Vehicle Types	Status Kepemilikan Owner Status			Jumlah Potensi Riil Total
	Pemerintah Government	Umum Public	Pribadi Private	
(1)	(2)	(3)	(4)	(5)
1. Sedan, Jeep, Station Wagon	95	39	8 098	8 232
2. Alat Berat	-	-	-	-
3. Kendaraan Bus, Microbus, Minibus, Oplet, Suburban, dll	143	70	6 689	6 0902
4. Picik Up, Truk, Light Truck, dll	74	78	3 685	3 837
5. Sepeda Motor dan Skuter	550	-	103 069	103 619
	<b>862</b>	<b>187</b>	<b>121 541</b>	<b>122 590</b>
2020	<b>1 557</b>	<b>1 387</b>	<b>170 170</b>	173 114
2019	1 516	1 366	163 989	166 871
2018	1 453	1 281	154 598	157 332
2017	1 381	1 233	144 522	147 136
2016	1 317	1 174	132 826	135 317

Catatan/Note: Data jenis kendaraan taxi dimasukkan dalam jenis kendaraan minibus  
Serires data tahun 2016 - 2018 ada perbaikan

Sumber/Source: Dipenda Prov. Jawa Tengah UPPD Kota Pekalongan/Regional Receipt Service of Middle Java Province in Pekalongan Municipality

### 8.3 KERETA API TRAIN

**Tabel** 8.3.1 **Banyaknya Penumpang yang Naik Kereta Api Melalui Stasiun KA Kota Pekalongan, 2021**  
**Table** **Number of Train Passangers from Pekalongan Railway Station, 2021**

Bulan Month	Ekonomi Economic	Bisnis Bussines	Eksekutif Executive	Jumlah Total
(1)	(2)	(3)	(4)	(5)
Januari/January	13 002	34	1 730	14 766
Februari/February	11 348	-	2 010	13 358
Maret/March	14 646	54	3 179	17 879
April/April	16 385	156	3 767	20 308
Mei/May	16 385	156	3 767	18 951
Juni/June	16 221	515	4 089	20 825
Juli/July	1 699	15	992	2 700
Agustus/August	1 198	37	1 482	2 717
September/September	2 184	128	1 970	4 282
Oktober/October	7 935	467	7 157	15 559
November/November	15 482	209	5 230	20 921
Desember/December	20 095	522	5 480	26 097
<b>Jumlah Total</b>	<b>136 579</b>	<b>2 293</b>	<b>77 663</b>	<b>216 536</b>
2020	NA	NA	NA	273 906
2019	NA	NA	NA	791 858
2018	NA	NA	NA	821 085
2017	NA	NA	NA	585 215
2016	NA	NA	NA	537 702

Catatan/Note: ...

Sumber/Source: Stasiun Kereta Api Kota Pekalongan/Pekalongan Railway Station

## 8.4 STNK VEHICLE REGISTRATION CERTIFICATE

**Tabel 8.4.1** Banyaknya STNK Pertama, Perpanjangan dan Mutasi Yang Dikeluarkan Dipenda Prov. Jateng UPPD Kota Pekalongan, 2021  
*Number of First VRC, Lengthen and Mutation Published by Regional Income Service of Middle Java in Pekalongan Municipality, 2021*

Bulan Month	STNK Pertama First VRC		STNK Perpanjangan Lengthen VRC	
	Roda 2 2 Wheels	Roda 4 4 Wheels	Roda 2 2 Wheels	Roda 4 4 Wheels
(1)	(2)	(3)	(4)	(5)
Januari/January	554	65	8 068	1 526
Februari/February	404	51	6 409	1 189
Maret/March	505	43	7 656	1 408
April/April	611	53	6 836	1 325
Mei/May	572	50	6 921	1 278
Juni/June	604	60	7 770	1 471
Juli/July	445	53	7 837	1 378
Agustus/August	472	99	8 856	1 663
September/September	590	88	9 077	1 620
Oktober/October	561	42	8 639	1 415
November/November	605	80	8 883	1 778
Desember/December	653	53	9 948	1 834
<b>Jumlah Total</b>	<b>6 576</b>	<b>737</b>	<b>96 900</b>	<b>17 885</b>
<b>2020</b>	<b>5 213</b>	<b>510</b>	<b>173 321</b>	<b>24 260</b>
2019	8 065	923	194 277	25 978
2018	8 460	1 184	184 471	24 633
2017	8 818	976	170 702	22 405
2016	8 896	993	162 130	20 814

Lanjutan Tabel/Continued Table 8.4.1

Bulan Month	Mutasi Masuk Incoming Mutation VRC		Mutasi Keluar Exit Mutation VRC		Jumlah Potensi Riil Total	
	Roda 2 2 Wheels	Roda 4 4 Wheels	Roda 2 2 Wheels	Roda 4 4 Wheels	Roda 2 2 Wheels	Roda 4 4 Wheels
(1)			(2)	(3)	(4)	(5)
Januari/January	31	54	17	29	8 636	1 616
Februari/February	18	62	10	16	6 821	1 286
Maret/March	37	72	15	36	8 183	1 487
April/April	37	52	15	35	7 469	1 395
Mei/May	11	41	11	21	7 493	1 348
Juni/June	27	53	21	32	8 380	1 552
Juli/July	28	74	18	33	8 292	1 472
Agustus/August	24	66	26	33	9 326	1 795
September/September	26	77	19	44	9 674	1 741
Oktober/October	29	59	12	36	9 217	1 480
November/November	27	67	11	40	9 504	1 885
Desember/December	38	67	15	40	10 624	1 914
<b>Jumlah Total</b>	<b>333</b>	<b>744</b>	<b>190</b>	<b>395</b>	<b>103 619</b>	<b>18 971</b>
2020	384	788	NA	NA	54 747 000	639 234 000
2019	284	806	NA	NA	81 480 000	1 112 605 000
2018	382	680	NA	NA	71 326 850	1 338 651 950
2017	1 841	1 105	NA	NA	250 252 175	2 070 776 050
2016	462	927	NA	NA	74 358 450	1 689 965 800

Catatan/Note: Bulan Maret - Juni tidak ada data karena pembebasan PKB dan BBN

Sumber/Source: Dipenda Prov. Jateng UPPD Kota Pekalongan/Regional Income Service of Middle Java, Pekalongan Municipality Branch

## 8.5 TELEPON DAN POS PHONE AND POST

**Tabel** 8.5.1 **Jumlah Pelanggan Telepon dan Internet PT Telkom  
Pekalongan, 2021**  
*Number of Telephone and Internet Customer From PT  
Telkom Pekalongan, 2021*

Bulan Months	Pelanggan Telepon (Orang) Telephone Customers (People)	Pelanggan Internet (Orang) Internet Customers (People)
(1)	(2)	(3)
Januari/January	11 150	15 550
Februari/February	11 085	15 015
Maret/March	10 870	14 411
April/April	10 658	14 080
Mei/May	10 733	13 874
Juni/June	12 501	13 494
Juli/July	12 714	13 117
Agustus/August	12 980	12 768
September/September	12 717	12 599
Oktober/October	12 510	12 498
November/November	12 692	12 354
Desember/December	12 834	11 984
Desember 2021	12 834	11 984
Desember 2020	11 254	16 081
Desember 2019	10 531	16 247
Desember 2018	15 096	5 911

Catatan/Note: ...

Sumber/Source: PT Telkom Pekalongan/PT Telkom Pekalongan

**Tabel**  
**Table** 8.5.2

**Sambungan Telepon Terpasang Menurut Kecamatan di Kota Pekalongan, 2021**  
**Number of Connection Telephone Discharged by Districts in Pekalongan Municipality, 2021**

<b>Tipe Badan Hukum</b> <i>Type of Business Entity</i>	<b>Kabel</b> <i>Fixed Line</i>	<b>Internet</b> <i>Internet (SSL)</i>	<b>Wifi Corner</b> <i>(WiCo)</i>	<b>Warung</b> <i>Telkom</i>	<b>Jumlah</b> <i>Total SST</i>
(1)	(2)	(3)	(4)	(5)	(6)
010. Pekalongan Barat	5 067	5 035	-	-	10 102
020. Pekalongan Timur	3 661	2 690	2	-	6 353
030. Pekalongan Selatan	1 475	1 978	-	-	3 453
040. Pekalongan Utara	2 631	2 281	2	-	4 914
<b>Jumlah</b> <i>Total</i>	12 834	11 984	4	-	24 822
2020	11 254	16 081	3	-	27 338
2019	10 531	16 247	3	-	26 781
2018	14 271	4 888	3	-	19 170
2017	14 271	4 406	11	2	18 690
2016	14 993	-	-	3	14 996

Catatan/Note: ...

Sumber/Source: PT Telkom Pekalongan/PT Telkom Pekalongan



**Tabel**  
**Table** 8.5.3

**Jumlah Kantor Pos Pembantu Menurut Kecamatan di Kota Pekalongan, 2018–2021**  
**Number of Post Offices Subsidiaries by Subdistrict in Pekalongan Municipality, 2018–2021**

Kecamatan Subdistrict	2018	2019	2020	2021
(1)	(2)	(3)	(4)	(5)
010. Pekalongan Barat	2	1	2	2
020. Pekalongan Timur	1	1	1	1
030. Pekalongan Selatan	-	1	-	-
040. Pekalongan Utara	1	1	1	1
<b>Jumlah Total</b>	<b>3</b>	<b>4</b>	<b>4</b>	<b>4</b>

Catatan/Note: Data Kantor Pos Pembantu Pekalongan Selatan (Buaran) masuk wilayah Kab. Pekalongan

Sumber/Source: Kantor Pos Kota Pekalongan/Post Office Pekalongan Municipality



# 9

## Perbankan, Koperasi & Harga *Banking, Cooperative & Prices*

Jumlah Koperasi  
di Kota Pekalongan

167





**PENJELASAN TEKNIS**

1. Realisasi Penerimaan dan Pengeluaran Pemerintah Provinsi adalah realisasi/perhitungan APBD Provinsi pada tiap tahun anggaran.
2. Pendapatan Asli Daerah (PAD) adalah pendapatan yang diperoleh daerah yang dipungut berdasarkan peraturan daerah sesuai dengan peraturan perundang-undangan, guna keperluan daerah yang bersangkutan dalam membiayai kegiatannya.
3. Dana Perimbangan adalah dana yang bersumber dari pendapatan APBN yang dialokasikan kepada Daerah untuk mendanai kebutuhan daerah dalam rangka pelaksanaan desentralisasi.
4. Lain-lain Pendapatan yang Sah adalah pendapatan lainnya dari pemerintah pusat dan atau dari instansi pusat, serta dari daerah lainnya.

**TECHNICAL NOTES**

1. *Actual revenue and expenditure of Provincial Government is the realization/provincial budget calculations for every fiscal year.*
2. *Original Local Government Revenue is revenue that withheld based on local regulations in accordance with the legislation, for the purposes of financing their activities.*
3. *Balanced Budget is the fund coming from the state budget that allocated to regions to fund their needs in the context of decentralization.*
4. *Other Legal Revenue is other income that coming from the central government and or from the central agencies, as well as from other local government.*

**ULASAN**

Dalam merencanakan APBD, pemerintah Kota Pekalongan menerapkan keseimbangan dan sistem dinamis. Dinamis berarti anggaran tumbuh setiap tahun dan keseimbangan berarti kesamaan total sisi pendapatan dan jumlah sisi pengeluaran. Dengan mengadopsi sistem anggaran yang dinamis, pemerintah mencoba untuk merangsang dan mendorong tabungan domestik untuk mengamankan otonomi daerah.

Dalam Anggaran Pendapatan dan Belanja Daerah (APBD) Pemerintah Kota Pekalongan tahun 2021, realisasi pendapatan sebesar Rp 946.116.774.000 dengan pendapatan yang berasal dari Pendapatan Asli Daerah Sendiri (PADS) sebesar Rp 229.807.401.000.

Harga rata-rata beberapa bahan pokok di pasar Kota Pekalongan tahun 2021 terlihat fluktuatif dari bulan ke bulan, demikian pula dengan harga sayur-sayuran dan buah-buahan.

**DESCRIPTION**

*To plan the regional budget, the Government of Pekalongan Municipality implements balance and dynamic system. Dynamic means the budget grows every year and balance means equal on total revenue side and total expenditure side. By adopting dynamic budget system, government tries to stimulate and encourage domestic saving to save the regional autonomy.*

*Realization of local government income in regional budget of Pekalongan Municipality 2021 is Rp 946.116.774.000, while the local government original income (PADS) in 2021 is Rp. 229.807.401.000.*

*The average price of some essential goods in market in Pekalongan Municipality in 2021 present a fluctuative movement form month to month, and so do the vegetables and fruits.*



## 9.1 ASURANSI INSURANCE

**Tabel 9.1.1** Banyaknya Penerima Pensiun pada PT Taspen (Persero) Cabang Pekalongan, 2021  
*Number of Pension Receiver at PT Taspen Pekalongan, 2021*

Bulan Months	Jenis Penerima Pensiun Kind Of Pension Receiver			
	ASN Pusat dan Daerah		Pejabat Negara	
	Jiwa	Uang (Rp)	Jiwa	Uang (Rp)
(1)	(2)	(3)	(4)	(5)
Januari/January	3 442	11 383 276 300	25	45,749,500
Februari/February	3 445	11 396 508 300	25	45,749,500
Maret/March	3 423	11 324 167 600	24	43,207,400
April/April	3 421	11 321 991 700	24	42,707,400
Mei/May	3 425	11 336 685 900	23	41,211,100
Juni/June	3 414	11 303 578 600	23	41,501,000
Juli/July	3 403	11 268 796 300	23	41,413,300
Agustus/August	3 387	11 225 468 600	25	44,594,200
September/September	3 382	11 211 821 600	25	44,594,200
Oktober/October	3 362	11 157 417 200	26	46,028,800
November/November	3 342	11 109 902 800	25	44,454,500
Desember/December	3 284	10 924 716 300	26	45,239,700
<b>Desember 2021</b>	<b>3 284</b>	<b>10 924 716 300</b>	<b>26</b>	<b>45,239,700</b>
Desember 2020	49 866	133 769 166 300	38	58 473 100
Desember 2019	47 370	124 393 761 100	38	56 787 100
Desember 2018	15 610	374 275 737 000	40	71 661 600
Desember 2017	26 531	69 693 572 700	39	64 141 600



Lanjutan Tabel/*Continued Table* 9.1.1

Bulan Months	Jenis Penerima Pensiun Kind Of Pension Receiver			
	TNI / POLRI		VETERAN	
	Jiwa	Uang (Rp)	Jiwa	Uang (Rp)
(1)	(6)	(7)	(8)	(9)
Januari/January	170	425 751 900	2 280	3 969 049 500
Februari/February	169	423 421 500	2 274	3 959 699 500
Maret/March	166	416 224 300	2 241	3 899 646 800
April/April	166	416 224 300	2 220	3 857 810 300
Mei/May	160	401 268 900	2 208	3 824 785 800
Juni/June	159	399 260 400	2 186	3 784 646 300
Juli/July	152	382 830 100	2 168	3 747 137 000
Agustus/August	146	368 594 600	2 143	3 698 604 500
September/September	146	368 594 600	2 121	3 495 321 100
Oktober/October	138	347 941 700	2 065	3 542 027 000
November/November	131	329 422 800	2 031	3 471 393 000
Desember/December	128	322 735 700	2 009	3 431 024 000
<b>Desember 2021</b>	<b>128</b>	<b>322 735 700</b>	<b>2 009</b>	<b>3 431 024 000</b>
Desember 2020	1 751	2 514 953 800	2 294	4 032 078 500
Desember 2019	1 896	2 750 712 200	2 466	4 433 414 500
Desember 2018	2 099	2 933 678 400	2 704	4 908 760 000
Desember 2017	2 324	2 816 216 300	2 827	3 501 000 000

Lanjutan Tabel/Continued Table 9.1.1

Bulan Months	Jenis Penerima Pensiun Kind Of Pension Receiver			
	HAKIM		Janda/Duda PNS	
	Jiwa	Uang (Rp)	Jiwa	Uang (Rp)
(1)	(10)	(11)	(12)	(13)
Januari/January	56	180 269 800	17 615	25 520 980 600
Februari/February	55	178 301 400	18 110	25 573 105 200
Maret/March	55	178 301 400	17 937	25 370 373 900
April/April	55	178 301 400	18 012	25 503 724 200
Mei/May	55	178 301 400	18 173	25 768 935 000
Juni/June	56	182 365 300	18 295	25 986 329 000
Juli/July	55	179 751 400	18 442	26 227 243 800
Agustus/August	55	121 488 500	19 987	26 369 237 000
September/September	55	177 898 600	18 502	26 364 245 100
Oktober/October	55	177 898 600	18 421	28 131 867 700
November/November	58	188 769 300	18 345	26 198 090 300
Desember/December	57	183 962 500	18 445	26 349 609 100
<b>Desember 2021</b>	<b>57</b>	<b>183 962 500</b>	<b>18 445</b>	<b>26 349 609 100</b>
Desember 2020	54	173 385 400	NA	NA
Desember 2019	51	163 689 400	NA	NA
Desember 2018	NA	NA	NA	NA
Desember 2017	NA	NA	NA	NA

Lanjutan Tabel/Continued Table 9.1.1

Bulan Months	Jenis Penerima Pensiun Kind Of Pension Receiver			
	Janda/Duda POLRI		Yatim Piatu	
	Jiwa	Uang (Rp)	Jiwa	Uang (Rp)
(1)	(14)	(15)	(16)	(17)
Januari/January	1 561	2 058 988 500	737	995 753 100
Februari/February	1 554	2 050 003 800	739	1 000 180 700
Maret/March	1 532	2 020 061 900	726	978 856 800
April/April	1 522	2 007 240 500	720	971 026 000
Mei/May	1 641	1 981 938 500	748	1 011 459 500
Juni/June	1 493	1 968 586 100	751	1 015 179 600
Juli/July	1 479	1 950 238 000	752	1 017 744 300
Agustus/August	1 466	1 932 393 200	763	1 034 581 900
September/September	1 446	1 378 993 400	754	1 021 403 700
Oktober/October	1 404	1 850 290 200	765	1 037 688 100
November/November	1 373	1 509 718 200	772	1 047 990 900
Desember/December	1 370	1 805 791 200	781	1 061 530 700
<b>Desember 2021</b>	<b>1 370</b>	<b>1 805 791 200</b>	<b>781</b>	<b>1 061 530 700</b>
Desember 2020	NA	NA	NA	NA
Desember 2019	NA	NA	NA	NA
Desember 2018	NA	NA	NA	NA
Desember 2017	NA	NA	NA	NA

Lanjutan Tabel/Continued Table 9.1.1

Bulan Months	Jenis Penerima Pensiun Kind Of Pension Receiver			
	PNS DO		PNS HANKAM	
	Jiwa	Uang (Rp)	Jiwa	Uang (Rp)
(1)	(18)	(19)	(20)	(21)
Januari/January	26 996	95 079 005 100	10	19 048 400
Februari/February	27 151	95 705 454 400	10	19 048 400
Maret/March	27 217	96 011 911 300	8	14 968 400
April/April	27 279	96 301 270 600	7	13 141 000
Mei/May	27 382	96 749 684 600	7	13 141 000
Juni/June	27 505	97 275 419 700	7	13 141 000
Juli/July	27 657	97 978 143 028	7	13 141 000
Agustus/August	26 758	98 344 305 500	7	13 141 000
September/September	27 870	98 799 840 000	7	13 141 000
Oktober/October	27 869	96 872 861 100	6	11 313 600
November/November	27 859	98 958 167 300	6	11 313 600
Desember/December	27 587	97 990 357 200	4	7 183 300
<b>Desember 2021</b>	<b>27 587</b>	<b>97 990 357 200</b>	<b>4</b>	<b>7 183 300</b>
Desember 2020	NA	NA	NA	NA
Desember 2019	NA	NA	NA	NA
Desember 2018	NA	NA	NA	NA
Desember 2017	NA	NA	NA	NA

Lanjutan Tabel/*Continued Table* 9.1.1

Bulan <i>Months</i>	Jenis Penerima Pensiun <i>Kind Of Pension Receiver</i>					
	PNS EX BUMN		PNS EX PEGADAIAN		Jumlah <i>Total</i>	
	Jiwa	Uang (Rp)	Jiwa	Uang (Rp)	Jiwa	Uang (Rp)
(1)	(22)	(23)	(24)	(25)	(26)	(27)
Januari/ <i>January</i>	611	1 014 789 800	29	41 530 200	53 532	140 734 192 700
Februari/ <i>February</i>	607	1 006 378 000	29	41 530 200	54 168	141 399 380 900
Maret/ <i>March</i>	601	998 174 900	28	38 792 800	53 958	141 294 687 500
April/ <i>April</i>	593	981 484 700	28	40 310 500	54 047	141 635 232 600
Mei/ <i>May</i>	593	976 167 000	26	37 871 100	54 441	142 321 449 800
Juni/ <i>June</i>	591	971 361 800	26	37 871 100	54 506	142 979 239 900
Juli/ <i>July</i>	590	968 327 800	26	37 871 100	54 754	143 812 637 128
Agustus/ <i>August</i>	586	962 388 600	25	36 651 400	55 348	144 151 449 000
September/ <i>September</i>	578	945 582 200	25	36 651 400	54 911	143 858 086 900
Oktober/ <i>October</i>	567	927 934 200	24	34 939 400	54 702	144 137 707 600
November/ <i>November</i>	554	905 387 600	24	34 954 800	54 520	143 809 565 100
Desember/ <i>December</i>	546	886 258 700	22	31 870 200	54 259	143 040 278 600
<b>Desember 2021</b>	<b>546</b>	<b>886 258 700</b>	<b>22</b>	<b>31 870 200</b>	<b>54 259</b>	<b>143 040 278 600</b>
Desember 2020	NA	NA	NA	NA	54 003	140 548 057 100
Desember 2019	NA	NA	NA	NA	51 821	131 798 364 300
Desember 2018	NA	NA	NA	NA	20 453	382 189 837 000
Desember 2017	NA	NA	NA	NA	31 721	76 074 930 600

Catatan/*Note*: Data peserta setiap bulannya terdiri dari data awal (bulan lalu) + pensiunan baru - pensiunan meninggal dan pindah kantor cabang / *sum not accumulated*

Sumber/*Source*: PT. Taspen

**Tabel**  
**Table** 9.1.2**Banyaknya Pembayaran Klaim Dirinci Menurut UU No. 33 dan UU No. 34 Tahun 1964 Pada PT Jasa Raharja (Persero) Pekalongan, 2021**  
**Number of Claim Payment at PT Jasa Raharja Pekalongan Municipality, 2021**

Periode Period	Jumlah Pembayaran Klaim (Rp)	
	UU No. 33 Tahun 1964	UU No. 34 Tahun 1964
(1)	(2)	(3)
Meninggal Dunia	250 000 000	15 450 000 000
Luka-luka	170 406 446	11 145 881 938
Cacat Tetap	-	54 000 000
Penguburan	-	12 000 000
<b>Desember 2021</b>	<b>420 406 446</b>	<b>26 661 881 938</b>
Desember 2020	77 595 676	25 661 901 280
Desember 2019	179 774 577	30 415 219 699
Desember 2018	322 948 275	27 212 739 858
Desember 2017	1 899 938 472	23 496 092 005
Desember 2016	234 703 500	22 210 319 200

Catatan/Note:

Sumber/Source: PT. Jasa Raharja Pekalongan/ PT. Jasa Raharja Pekalongan

## 9.2 KEUANGAN FINANCE

**Tabel** 9.2.1 **Realisasi Penerimaan Kantor Pelayanan Perbendaharaan Negara Pekalongan, 2021**  
*Income Realization of Kantor Pelayanan Perbendaharaan Negara Pekalongan Municipality, 2021*

Bulan Months	Jumlah Penerimaan/Total Income (Rp.000)			
	Pajak Tax	Cukai Toll	Non Pajak Non Tax	Jumlah Total
(1)	(2)	(3)	(4)	(5)
Januari/January	78 428 251 035,00	-	12 430 743 243,00	90 858 994 278,00
Februari/February	54 518 334 164,00	-	13 076 690 591,00	67 595 024 755,00
Maret/March	87 117 121 699,00	-	8 695 248 368,00	95 812 370 067,00
April/April	119 064 997 214,00	-	4 551 867 216,00	123 616 864 430,00
Mei/May	100 627 865 624,00	-	6 064 641 775,00	106 692 5047 399,00
Juni/June	105 926 622 214,00	-	5 665 943 443,00	111 592 565 657,00
Juli/July	121 854 671 799,00	-	11 883 393 386,00	133 738 065 185,00
Agustus/August	114 320 47 121,00	-	16 839 618 993,00	131 160 366 114,00
September/September	110 067 197 354,00	-	6 421 621 581,00	116 488 818 935,00
Oktober/October	137 799 888 107,00	-	4 593 481 127,00	142 393 369 234,00
November/November	149 281 114 247,00	-	6 372 561 573,00	155 653 675 820,00
Desember/December	251 547 396 183,00	-	7 098 469 455,00	258 645 865 638,00
<b>Jumlah Total</b>	<b>1 430 554 206 761,00</b>	<b>-</b>	<b>103 694 280 751,00</b>	<b>1 534 248 487 512,00</b>
2020	1 376 821 913 312,00	0	96 508 286 892	1 473 330 200 204
2019	1 484 858 400 521,00	-	99 202 317 045	1 584 060 717 566
2018	1 539 797 518 459,00	-	104 632 284 451	1 644 429 802 910
2017	1 210 542 258 640,00	142 088 392 800	104 216 057 539	1 456 846 708 979
2016	1 295 659 924 881,00	-	55 736 107 040	1 351 396 031 921

Catatan/Note:

Sumber/Source: Kantor Pelayanan Perbendaharaan Negara Kota Pekalongan/State Treasury Service Office of Pekalongan Municipality

**Tabel**  
**Table** 9.2.2**Realisasi Pengeluaran Negara Lewat Kantor Pelayanan  
Perbendaharaan Negara Kota Pekalongan, 2021**  
**Government Expenditure Realization by Kantor Pelayanan  
Perbendaharaan Negara Pekalongan Municipality, 2021**

Bulan Months	Jumlah Pengeluaran/Total Expenditure (Rp.000)			
	Pegawai Staff	Barang Goods	Modal Capital	Jumlah Total
(1)	(2)	(3)	(4)	(5)
Januari/January	25 657 025 848	1 682 766 980	950 973 600	28 290 766 428
Februari/February	32 401 585 872	10 884 639 267	1 129 611 050	44 415 836 189
Maret/March	35 201 279 904	21 951 639 078	3 794 639 498	60 947 558 480
April/April	57 066 784 394	18 903 563 231	3 247 070 425	79 217 418 050
Mei/May	56 903 567 424	16 070 795 191	1 071 214 400	74 045 577 015
Juni/June	67 120 445 665	19 926 543 195	14 907 582 842	101 954 571 702
Juli/July	70 146 677 299	14 632 698 826	721 624 910	85 501 001 035
Agustus/August	36 991 694 418	19 724 128 554	8 468 200 550	65 184 023 522
September/September	46 072 206 899	19 385 244 116	2 561 489 890	68 018 940 905
Oktober/October	41 281 251 609	14 776 445 832	10 734 733 853	66 792 431 294
November/November	40 108 500 928	20 172 566 404	12 503 714 750	72 784 782 082
Desember/December	71 221 895 123	31 326 510 482	23 366 662 086	128 915 067 691
<b>Jumlah Total</b>	<b>583 172 915 383</b>	<b>209 437 541 156</b>	<b>83 457 517 854</b>	<b>876 067 974 393</b>
2020	573 550 561 562	328 061 274 254	65 036 694 444	966 648 530 260
2019	561 879 645 471	426 429 845 189	58 799 688 335	1 047 109 178 995
2018	542 589 149 220	365 801 865 025	74 025 641 709	982 416 655 954
2017	545 523 702 863	304 637 815 756	110 138 755 425	960 300 274 044
2016	492 134 192 571	253 849 156 380	86 387 197 474	932 370 546 425

Catatan/Note:

Sumber/Source: Kantor Pelayanan Perbendaharaan Negara Kota Pekalongan/State Treasury Service Office of Pekalongan Municipality



**Tabel**  
**Table** 9.2.2**Realisasi Pengeluaran Negara Lewat Kantor Pelayanan  
Perbendaharaan Negara Kota Pekalongan, 2021**  
**Government Expenditure Realization by Kantor Pelayanan  
Perbendaharaan Negara Pekalongan Municipality, 2021**

Bulan Months	Jumlah Pengeluaran/Total Expenditure (Rp.000)			
	Bantuan Sosial Social Support	Lain-lain Others	Dana Perimbangan/ Transfer Fund Balance	Jumlah Total
(1)	(2)	(3)	(4)	(5)
Januari/January	-	-	-	-
Februari/February	-	-	-	-
Maret/March	4 336 200 000	-	42 075 034 640	46 411 234 640
April/April	-	-	95 500 017 200	95 500 017 200
Mei/May	-	-	35 937 412 880	35 937 412 880
Juni/June	-	-	38 000 768 150	38 000 768 150
Juli/July	-	-	59 074 617 934	59 074 617 934
Agustus/August	-	-	88 930 263 450	88 930 263 450
September/September	2 059 200 000	-	78 367 157 313	80 426 357 313
Oktober/October	1 650 000 000	-	114 702 227 847	116 451 227 847
November/November	1 518 000 000	-	56 652 836 761	58 170 836 761
Desember/December	-	-	83 211 567 385	83 211 567 385
<b>Jumlah Total</b>	<b>9 563 400 000</b>	<b>-</b>	<b>689 550 903 560</b>	<b>699 114 303 560</b>
2020	NA	NA	NA	NA
2019	7 492 550 000	-	695 435 525 172	702 928 075 172
2018	3 999 000 000	-	635 562 402 557	639 561 402 557
2017	15 463 125 000	-	649 355 616 355	664 818 741 355
2016	13 678 975 000	-	-	13 678 975 000

Catatan/Note:

Sumber/Source: Kantor Pelayanan Perbendaharaan Negara Kota Pekalongan/State Treasury Service Office of Pekalongan Municipality

### 9.3 BPJS KETENAGAKERJAAN EMPLOYMENT SOCIAL SECURITY ADMINISTRATOR

**Tabel** 9.3.1 **Penerimaan Iuran dan Pembayaran Jaminan pada BPJS Ketenagakerjaan Cabang Pekalongan, 2021**  
*Table* 9.3.1 **Premium Receipt and Guarantee Payment at BPJS Employment Pekalongan Branch, 2021**

Bulan Month	Perusahaan Company	Nasabah Costumer	Pembayaran Klaim (Rp) Payment of Claims	Penerimaan Premi Premium Receipt	Jumlah Pegawai BPJS Ketenagakerjaan Cabang Pekalongan Number of Employees of BPJS Employment Pekalongan Branch
(1)	(2)	(3)	(4)	(5)	(6)
Januari/January	3 130	56 877	17 849 838 298	7 202 327 498	36
Februari/February	3 140	57 844	20 536 757 497	7 325 785 950	36
Maret/March	3 156	57 540	23 846 713 846	8 129 547 738	36
April/April	3 158	57 741	20 656 155 096	9 176 914 761	36
Mei/May	3 116	57 465	15 357 062 786	9 035 364 327	36
Juni/June	3 115	57 764	24 540 210 244	9 605 279 410	36
Juli/July	3 114	57 992	20 095 941 382	8 366 232 490	36
Agustus/August	3 110	58 116	20 719 927 708	9 189 609 854	36
September/September	3 110	60 286	26 012 081 683	9 344 388 044	36
Oktober/October	3 124	60 620	25 812 720 119	8 874 315 412	36
November/November	3 127	60 678	23 088 275 967	9 699 546 824	36
Desember/December	3 130	60 678	24 402 093 645	9 995 544 996	36
<b>Jumlah Total</b>	<b>3 130</b>	<b>60 678</b>	<b>262 917 778 271</b>	<b>105 944 857 304</b>	<b>36</b>
<b>2020</b>	3 134	57 613	177 946 739 624	97 184 095 148	38
<b>2019</b>	5 367	22 772	166 867 429 552	96 369 065 952	36
<b>2019</b>	3 980	17 973	121 567 169 870	84 542 681 436	36
<b>2017</b>	5 035	3 546	23 030 731 830	65 989 349 014	33

Catatan/Note: ...

Sumber/Source: BPJS Ketenagakerjaan Cabang Pekalongan/BPJS Employment Pekalongan Branch

**9.4 PEGADAIAN  
PAWNSHOP**

**Tabel 9.4.1** Banyaknya Pelelangan dan Sisa Tunggalan pada Cabang Perum Pegadaian Syariah ULGS Pekalongan, 2021  
*Number of Auctions and Unpaid Rest at Government Pawnshop Syariah ULGS of Pekalongan, 2021*

Bulan Months	Pelelangan Auction		Sisa Tunggalan Unpaid Rest	
	Barang (Potong) Goods	Nilai ( Rp. 000) Value	Barang (Potong) Goods	Nilai ( Rp. 000) Value
(1)	(2)	(3)	(4)	(5)
Januari/January	43	244 333 600	414	1 622 330 000
Februari/February	85	280 711 600	445	1 948 630 000
Maret/March	155	576 977 616	398	2 261 250 000
April/April	112	489 154 137	240	1 157 340 000
Mei/May	108	500 414 113	122	547 720 000
Juni/June	71	456 362 700	111	568 280 000
Juli/July	45	128 857 700	175	702 370 000
Agustus/August	48	231 865 300	242	926 980 000
September/September	71	273 186 400	248	961 230 000
Oktober/October	110	580 293 500	390	1 557 770 000
November/November	57	145 121 000	328	975 570 000
Desember/December	157	400 245 701	235	784 030 000
<b>Jumlah Total</b>	<b>1 062</b>	<b>4 307 527 367</b>	<b>3 348</b>	<b>14 013 500 000</b>
2020	<b>617</b>	<b>2 241 020 200</b>	<b>1 308</b>	<b>4 260 550 000</b>
2019	768	1 987 393 000	2 418	7 032 140 000
2018	629	1 474 610 000	2 205	6 647 270 000
2017	511	1 060 674 000	1 776	5 472 150
2016	256	428 360 000	996	2 546 765 300

Catatan/Note:

Sumber/Source: Cabang Perum Pegadaian Syariah ULGS Pekalongan/Government Pawnshop Syariah ULGS of Pekalongan

**Tabel**  
**Table** 9.4.4**Banyaknya Pemberian Kredit dan Pelunasan pada Cabang  
Perum Pegadaian Syariah ULGS Pekalongan, 2021**  
**Number of Credit and Paid at Government Pawnshop  
Syariah ULGS of Pekalongan, 2021**

Bulan Months	Pemberian Kredit Credit		Pelunasan Paid	
	Barang (Potong) Goods	Nilai (Rp. 000) Value	Barang (Potong) Goods	Nilai (Rp. 000) Value
(1)	(2)	(3)	(4)	(5)
Januari/January	1 682	6 018 110 000	1 060	4 009 860 000
Februari/February	1 430	4 481 450 000	909	3 218 750 000
Maret/March	2 033	7 924 115 000	1 024	4 098 360 000
April/April	1 547	5 401 470 000	1 085	4 518 360 000
Mei/May	1 324	5 032 595 000	855	3 188 940 000
Juni/June	1 699	5 811 680 000	768	2 791 290 000
Juli/July	1 663	5 836 980 000	735	2 802 820 000
Agustus/August	1 696	6 473 904 800	797	2 875 650 000
September/September	1 535	5 411 425 000	732	2 760 540 000
Oktober/October	1 596	6 423 310 000	853	3 191 430 000
November/November	1 775	6 907 410 000	958	3 403 905 000
Desember/December	1 781	6 520 715 000	943	4 188 230 000
<b>Jumlah Total</b>	<b>19 751</b>	<b>72 603 164 800</b>	<b>10 719</b>	<b>41 048 135 000</b>
2020	<b>21 283</b>	<b>80 258 715 000</b>	<b>14 889</b>	<b>57 035 980 000</b>
2019	21 278	67 194 325 000	13 454	40 596 485 000
2018	21 077	59 190 770 000	11 407	63 408 110 000
2017	20 647	57 723 860 000	10 797	30 501 282 000
2016	20 498	55 741 490 000	11 275	30 698 360 000

Catatan/Note: ...

Sumber/Source: Cabang Perum Pegadaian alun-Alun Pekalongan/Government Pawnshop of Pekalongan, alun-Alun Branch

**Tabel**  
**Table** 9.4.3

**Banyaknya Pelelangan dan Sisa Tunggakan pada Cabang  
Perum Pegadaian Alun-alun Pekalongan, 2021**  
**Number of Auctions and Unpaid Rest at Government  
Pawnshop of Pekalongan, Alun-alun Branch, 2021**

Bulan Months	Pelelangan Auction		Sisa Tunggakan Unpaid Rest	
	Barang (Potong) Goods	Nilai (Rp. 000) Value	Barang (Potong) Goods	Nilai (Rp. 000) Value
(1)	(2)	(3)	(4)	(5)
Januari/January	36	99 703	4 850	19 362 950
Februari/February	48	192 030	4 093	19 740 970
Maret/March	54	304 203	4 202	20 003 200
April/April	88	425 615	4 134	20 378 110
Mei/May	23	61 444	3 911	19 391 890
Juni/June	61	162 333	3 896	16 921 450
Juli/July	28	118 799	3 924	16 385 200
Agustus/August	63	231 114	3 925	16 758 990
September/September	41	154 251	3 854	16 602 170
Oktober/October	49	193 541	3 781	15 959 280
November/November	115	599 225	3 764	16 122 160
Desember/December	121	1 443 853	3 787	15 827 620
<b>Jumlah Total</b>	<b>727</b>	<b>3 986 211</b>	<b>47 321</b>	<b>213 453 990</b>
2020	<b>326</b>	<b>785 405 000</b>	<b>8 638</b>	<b>63 860 790 000</b>
2019	482	1 010 384	3 553	320 085 380
2018	400	1 083 141	3 364	17 297 390
2017	379	973 325	7 277	28 262 190
2016	265	512 612	52 960	150 784 380

Catatan/Note: ...

Sumber/Source: Cabang Perum Pegadaian alun-Alun Pekalongan/Government Pawnshop of Pekalongan, alun-Alun Branch

**Tabel**  
**Table** 9.4.4

**Banyaknya Pemberian Kredit dan Pelunasan pada Cabang Perum Pegadaian Alun-alun Pekalongan, 2021**  
**Number of Credit and Paid at Government Pawnshop of Pekalongan, Alun-alun Branch, 2021**

Bulan Months	Pemberian Kredit Credit		Pelunasan Paid	
	Barang (Potong) Goods	Nilai (Rp. 000) Value	Barang (Potong) Goods	Nilai (Rp. 000) Value
(1)	(2)	(3)	(4)	(5)
Januari/January	1 319	6 204 280	673	7 420 123
Februari/February	1 191	4 702 180	505	2 124 657
Maret/March	1 413	6 157 460	555	3 102 168
April/April	1 071	4 795 636	627	2 788 764
Mei/May	1 007	3 799 393	534	2 438 955
Juni/June	1 254	5 471 238	447	2 990 751
Juli/July	1 063	4 042 213	339	2 603 713
Agustus/August	1 084	4 636 486	405	1 898 363
September/September	1 064	4 439 331	454	1 767 297
Oktober/October	1 183	4 724 105	448	2 553 363
November/November	1 146	5 865 596	499	3 953 423
Desember/December	1 099	4 896 521	498	3 346 170
<b>Jumlah Total</b>	<b>13 894</b>	<b>59 734 429</b>	<b>5 984</b>	<b>36 987 747</b>
2020	<b>13 871</b>	<b>79 239 380 000</b>	<b>9 110</b>	<b>66 323 310 000</b>
2019	15 392	67 107 831	7 569	38 941 670
2018	15 959	58 830 229	7 164	27 191 690
2017	12 509	42 201 173	5 856	18 756 480
2016	16 168	47 585 436	6 622	17 525 460

Catatan/Note: ...

Sumber/Source: Cabang Perum Pegadaian alun-Alun Pekalongan/Government Pawnshop of Pekalongan. alun-Alun Branch

## 9.5 KOPERASI COOPERATIVE

**Tabel 9.5.1** Jumlah Koperasi Aktif Menurut Kecamatan di Kota Pekalongan, 2018–2021  
*Number of Active Cooperative by Subdistrict in Pekalongan Municipality, 2018–2021*

Kecamatan Subdistrict	2018	2019	2020	2021
(1)	(2)	(3)	(4)	(5)
Pekalongan Barat	117	102	108	71
Pekalongan Timur	67	60	66	34
Pekalongan Selatan	29	26	27	20
Pekalongan Utara	68	54	56	42
<b>Kota Pekalongan</b>	<b>281</b>	<b>242</b>	<b>257</b>	<b>167</b>

Catatan/Note: ...

Sumber/Source: Dinas Perdagangan dan Koperasi Kota Pekalongan/*Trade and Cooperative in Pekalongan*

**Tabel**  
**Table** 9.5.2**Jumlah Koperasi Menurut Jenis Koperasi dan Kecamatan di Kota Pekalongan, 2021**  
**Number of Cooperative by Kind of Cooperative and Subdistrict in Pekalongan Municipality, 2021**

Kecamatan Subdistrict	Jenis Koperasi/ Kind of Cooperative						Jumlah
	Koperasi Produksi	Koperasi Konsumsi	Koperasi Simpan Pinjam	Koperasi jasa	Koperasi Serba USaha	Koperasi Pemasaran	
(1)	(2)	(3)	(4)	(5)			(6)
Pekalongan Barat	2	40	14	2	13	-	71
Pekalongan Timur	2	21	4	2	5	-	34
Pekalongan Selatan	2	9	1	2	5	1	20
Pekalongan Utara	2	24	13	-	3	-	42
<b>Kota Pekalongan</b>	<b>8</b>	<b>94</b>	<b>32</b>	<b>6</b>	<b>26</b>	<b>1</b>	<b>167</b>
2020	8	200	43	6	NA	NA	257

Catatan/Note: ...

Sumber/Source: Dinas Perdagangan dan Koperasi Kota Pekalongan/Trade and Cooperative Office in Pekalongan



# 10

## Pengeluaran Penduduk *Population Expenditure*

### Persentase Rata-Rata Pengeluaran Per Kapita Sebulan di Kota Pekalongan



Makanan  
46.83 %



Perumahan  
26.96 %



Aneka barang  
dan jasa  
13.93 %



Pakaian  
2.69 %



Barang tahan  
lama  
4.61 %



Pajak  
4.10 %



Pesta  
0.87 %





**PENJELASAN TEKNIS**

1. Kegiatan pengumpulan data sosial dan ekonomi yang dilaksanakan secara rutin oleh BPS melalui Survei Sosial Ekonomi Nasional (Susenas).
2. Sejak tahun 2012 sampai dengan 2016, pengumpulan data Susenas konsumsi pengeluaran rumah tangga dilaksanakan triwulanan. Mulai tahun 2019 pengumpulan data Susenas dilaksanakan dua kali setahun, yaitu pada Maret dan September.
3. Data konsumsi/pengeluaran yang dikumpulkan pada Susenas Maret dibagi menjadi dua kelompok, yaitu makanan dan bukan makanan. Jumlah komoditi makanan sebanyak 112 komoditi. Pengumpulan data kelompok makanan meliputi banyaknya komoditi yang dikonsumsi beserta nilai pengeluarannya.
4. Pengumpulan data pada sebagian besar kelompok bukan makanan hanya mencakup nilai pengeluaran barang yang dikonsumsi, kecuali beberapa jenis barang tertentu juga dikumpulkan kuantitasnya, seperti listrik, air, gas, dan bahan bakar minyak (BBM).
5. Referensi waktu survei yang digunakan adalah selama seminggu terakhir untuk konsumsi makanan dan sebulan atau setahun terakhir untuk konsumsi bukan makanan.

**TECHNICAL NOTES**

1. *Socioeconomic data collection activities are carried out regularly by the BPS -Statistics Indonesia through the National Socioeconomic Survey (Susenas).*
2. *Since 2012 to 2016, Susenas data collection of household consumption/expenditures was conducted quarterly. Starting in 2019, collecting of data Susenas carry out twice a year, in March and September.*
3. *The consumption/expenditure data collected in March Susenas are divided into two groups, namely food and non-food. The number of food commodity are 112 commodities. The food group data collection includes quantity and value of commodities consumed.*
4. *Data collection on mostly non food groups cover only the value of expenditures consumed except for certain comodities can also collected its quantity, such as the use of electricity, water, gas, and fuel oil (BBM).*
5. *The survey time reference period is previous week before enumeration date for food consumption and last month or last year for non food consumption*



**ULASAN**

Persentase rata-rata pengeluaran perkapita selama sebulan menurut kelompok makanan di Kota Pekalongan terbesar adalah untuk Makanan dan Minuman Jadi mencapai 43,49 %. Angka ini menunjukkan terjadinya penurunan dibanding tahun lalu yang mencapai 45,57 %.

Adapun untuk kelompok bukan makanan, persentase rata-rata pengeluaran terbesar adalah untuk perumahan dan fasilitas rumah yang mencapai 51,93 %.

**DESCRIPTION**

*The biggest percentage of expenditure per capita per month according to food groups in Pekalongan Municipality is for Food and Beverages reaching 43,49 %. This figure shows a decrease compared to last year which reached 45,57 %.*

*As for the non-food group, the largest average percentage of expenditure was for housing and housing facilities which reached 51,93 %.*

<https://pekalongankota.bps.go.id>

<https://pekalongankota.bps.go.id>

**Tabel**  
**Table** 10.1

**Rata-rata Pengeluaran per Kapita Sebulan Menurut Kelompok Komoditas (rupiah) di Kota Pekalongan, 2020 dan 2021**  
**Monthly Average Expenditure per Capita by Commodity Group (rupiahs) in Pekalongan Municipality, 2020 and 2021**

<b>Kelompok Komoditas/Commodity Group</b>	<b>2020</b>	<b>2021</b>
(1)	(2)	(3)
<b>Makanan/Food</b>		
Padi-padian/ <i>Cereals</i>	54 888	58 465
Umbi-umbian/ <i>Tubers</i>	3 774	3 705
Ikan/udang/cumi/kerang/ <i>Fish/shrimp/common squid/shells</i>	25 478	27 108
Daging/ <i>Meat</i>	26 074	32 727
Telur dan susu/ <i>Eggs and milk</i>	30 810	36 302
Sayur-sayuran/ <i>Vegetables</i>	35 027	43 428
Kacang-kacangan/ <i>Legumes</i>	9 977	11 625
Buah-buahan/ <i>Fruits</i>	27 369	23 945
Minyak dan kelapa/ <i>Oil and coconut</i>	11 195	12 780
Bahan minuman/ <i>Beverage stuffs</i>	16 433	19 981
Bumbu-bumbuan/ <i>Spices</i>	9 558	13 029
Konsumsi lainnya/ <i>Miscellaneous food items</i>	11 632	11 321
Makanan dan minuman jadi/ <i>Prepared food and beverages</i>	249 069	291 069
Rokok/ <i>Cigarettes</i>	61 369	60 751
<b>Jumlah makanan/Total food</b>	<b>572 653</b>	<b>646 236</b>
<b>Bukan makanan/Non-food</b>		
Perumahan dan fasilitas rumah tangga/ <i>Housing and household facilities</i>	297 760	371 962
Aneka barang dan jasa/ <i>Goods and services</i>	144 693	192 219
Pakaian, alas kaki, dan tutup kepala/ <i>Clothing, footwear, and headgear</i>	32 845	37 113
Barang tahan lama/ <i>Durable goods</i>	42 863	63 645
Pajak, pungutan, dan asuransi/ <i>Taxes and insurance</i>	37 516	56 637
Keperluan pesta dan upacara/kenduri/ <i>Parties and ceremonies</i>	17 688	12 017
<b>Jumlah bukan makanan/Total non-food</b>	<b>573 365</b>	<b>733 593</b>
<b>Jumlah/Total</b>	<b>1 146 019</b>	<b>1 379 829</b>

Catatan/Note: ...

Sumber/Source: BPS, Survei Sosial Ekonomi Nasional (Susenas) Maret/BPS-Statistics Indonesia, National Socioeconomic Survey March

**Tabel**  
**Table** 10.2**Persentase Pengeluaran per Kapita Sebulan Menurut Kelompok Komoditas di Kota Pekalongan, 2020 dan 2021**  
**Percentage of Monthly Expenditure per Capita by Commodity Group in Pekalongan Municipality, 2020 and 2021**

<b>Kelompok Komoditas/Commodity Group</b>	<b>2020</b>	<b>2021</b>
(1)	(2)	(3)
<b>Makanan/Food</b>		
Padi-padian/ <i>Cereals</i>	4,79	4,24
Umbi-umbian/ <i>Tubers</i>	0,33	0,27
Ikan/udang/cumi/kerang/ <i>Fish/shrimp/common squid/shells</i>	2,22	1,96
Daging/ <i>Meat</i>	2,28	2,37
Telur dan susu/ <i>Eggs and milk</i>	2,69	2,63
Sayur-sayuran/ <i>Vegetables</i>	3,06	3,15
Kacang-kacangan/ <i>Legumes</i>	0,87	0,84
Buah-buahan/ <i>Fruits</i>	2,39	1,74
Minyak dan kelapa/ <i>Oil and coconut</i>	0,98	0,93
Bahan minuman/ <i>Beverage stuffs</i>	1,43	1,45
Bumbu-bumbuan/ <i>Spices</i>	0,83	0,94
Konsumsi lainnya/ <i>Miscellaneous food items</i>	1,01	0,82
Makanan dan minuman jadi/ <i>Prepared food and beverages</i>	21,73	21,09
Rokok/ <i>Cigarettes</i>	5,35	4,40
<b>Jumlah makanan/Total food</b>	<b>49,97</b>	<b>46,83</b>
<b>Bukan makanan/Non-food</b>		
Perumahan dan fasilitas rumah tangga/ <i>Housing and household facilities</i>	25,98	26,96
Aneka barang dan jasa/ <i>Goods and services</i>	12,63	13,93
Pakaian, alas kaki, dan tutup kepala/ <i>Clothing, footwear, and headgear</i>	2,87	2,69
Barang tahan lama/ <i>Durable goods</i>	3,74	4,61
Pajak, pungutan, dan asuransi/ <i>Taxes and insurance</i>	3,27	4,10
Keperluan pesta dan upacara/kenduri/ <i>Parties and ceremonies</i>	1,54	0,87
<b>Jumlah bukan makanan/Total non-food</b>	<b>50,03</b>	<b>53,17</b>
<b>Jumlah/Total</b>	<b>100,00</b>	<b>100,00</b>

Catatan/Note: ...

Sumber/Source: BPS, Survei Sosial Ekonomi Nasional (Susenas) Maret/BPS-Statistics Indonesia, National Socioeconomic Survey March



**Tabel**  
**Table** 10.3**Persentase Penduduk Menurut Golongan Pengeluaran Per Kapita Sebulan di Kota Pekalongan, 2021**  
*Percentage of Population by Class of Monthly Expenditure per Capita in Pekalongan Municipality, 2021*

Golongan Pengeluaran Per Kapita Sebulan (rupiah) <i>Class of Monthly Expenditure per Capita (rupiahs)</i>	Persentase Penduduk <i>Percentage of Population</i>	
	2020	2021
(1)	(2)	
< 150 000	0	
150 000–199 999	0,00	0,00
200 000–299 999	0,20	0,27
300 000–499 999	6,28	5,66
500 000–749 999	27,62	19,29
750 000–999 999	21,49	23,41
1 000 000–1 499 999	24,23	24,85
> 1 500 000	20,18	26,52
<b>Jumlah/Total</b>	<b>100,00</b>	<b>100,00</b>

Catatan/Note: ...

Sumber/Source: BPS, Survei Sosial Ekonomi Nasional (Susenas) Maret/BPS-Statistics Indonesia, National Socioeconomic Survey March



11

PERDAGANGAN  
TRADE



**NILAI EKSPOR KOTA PEKALONGAN**

**Rp423 689.94 Juta**



**Hasil Perkebunan  
Rp1 279.60 Juta**



**Hasil Perikanan & Kelautan  
Rp109 948.24 Juta**



**Hasil Peternakan  
Rp140 401.16 Juta**



**Hasil Industri  
Rp172 060.94 Juta**



**Badan Pusat Statistik  
Kota Pekalongan**



**PENJELASAN TEKNIS**

1. Sistem pencatatan Statistik Ekspor dan Impor adalah "General Trade" dengan wilayah pencatatan meliputi seluruh wilayah kepabeanaan Indonesia.
2. Pengesahan dokumen kepabeanaan ekspor dan impor dilakukan oleh Bea dan Cukai berdasarkan Persetujuan Muat/Bongkar Barang.
3. Data ekspor berasal dari dokumen kepabeanaan BC 3.0 atau yang disebut dokumen Pemberitahuan Ekspor Barang (PEB) yang diisi oleh eksportir.
4. Data impor berasal dari dokumen kepabeanaan BC 2.0 atau yang disebut dokumen Pemberitahuan Impor Barang (PIB), Pemberitahuan Impor Barang Khusus (PIBK), Pemberitahuan Pabean Free Trade Zone (PPFTZ) dan dokumen kepabeanaan BC 2.3 yang mencatat impor barang dari Luar Negeri ke Kawasan Berikat.
5. Barang-barang yang dikirim ke luar negeri untuk diolah dicatat sebagai ekspor, sedangkan hasil olahan yang dikembalikan ke Indonesia dicatat sebagai impor.
6. Barang-barang luar negeri yang diolah di dalam negeri dicatat sebagai barang impor meskipun barang olahan tersebut akan kembali ke luar negeri.
7. Barang-barang yang tidak dicakup dalam pencatatan:
  - a. Pakaian dan barang-barang

**TECHNICAL NOTES**

1. *The recording of export and import statistics is based on General Trade System covering all Indonesian customs areas.*
2. *The legalization of customs export and import documents is conducted by the Customs and Excise Office.*
3. *The export data are compiled based on customs export documents BC 3.0 or known as Export Declarations (PEB), filled by exporters.*
4. *The import data are compiled based on customs import documents BC 2.0 or known as Import Declarations Form (PIB), Import Declarations Form for Special Commodity (PIBK), Customs Declaration Form for Free Trade Zone (PPFTZ), and customs import documents BC 2.3 which records import goods from foreign country to Bounded Zones Area.*
5. *Goods send abroad for processing purposes are recorded as export while its product sent to Indonesia are recorded as import.*
6. *Foreign goods processed in Indonesia are still recorded as imports although the products will be sent to abroad.*
7. *The following goods are not included in the statistics:*

- perhiasan penumpang.
- b. Barang-barang bawaan penumpang dari/ke luar negeri untuk dipakai sendiri, kecuali lemari es, pesawat televisi, dan sebagainya.
- c. Barang-barang untuk keperluan perwakilan kedutaan suatu negara.
- d. Barang-barang ekspedisi dan ekshibisi atau pameran.
- e. Barang-barang untuk militer yang diimpor langsung oleh angkatan bersenjata
- f. Pembungkus/peti kemas untuk diisi kembali.
- g. Uang dan surat-surat berharga.
- h. Barang-barang contoh
8. Sistem pengolahan dokumen impor/ekspor Indonesia adalah sistem "Carry Over" yaitu dokumen ditunggu selama satu bulan, setelah bulan berjalan, sedangkan dokumen-dokumen yang terlambat akan diolah pada bulan berikutnya. Dengan demikian dokumen bulan-bulan sebelumnya yang terlambat diterima dan masuk pada bulan berjalan, diperlakukan sebagai dokumen bulan pengolahan.
  9. Pelabuhan Muat adalah pelabuhan darimana barang diangkut ke luar negeri atau diekspor
  10. Negara tujuan adalah negara tujuan akhir yang diketahui untuk barang ekspor yang dikirim ke luar negeri
    - a. *Clothings and passengers' jewelry.*
    - b. *Luggage of passengers for own use, except refrigerators, television sets, etc.*
    - Goods imported/exported for the use of foreign representative countries/embassies.*
    - d. *Goods for expeditions, and shows or exhibitions.*
    - e. *Military goods directly imported by the Armed Forces.*
    - f. *Packings/containers to be refilled.*
    - g. *Bank notes and securities*
    - h. *Sample goods*
8. *The carry-over system is used in processing Indonesian export and import documents. Documents are processed one month after the current month, while those received later will be processed for the succeeding month. This means previous documents received in the current month will be treated as processed documents.*
  9. *Port of loading is port where the goods are transported out of the country or exported.*
  10. *Country of destination is country that is known to export goods sent abroad.*

11. Jenis komoditi adalah barang ekspor yang dicatat sesuai kode Harmonized System (HS)
11. *Type commodity is exported goods recorded based on Harmonized System (HS) code.*

<https://pekalongankota.bps.go.id>





**ULASAN**

Tahun 2021, ekspor dari Kota Pekalongan mengalami penurunan baik dari sisi volume maupun nilai realisasinya. Volume ekspor turun dari 7.155,75 ton pada tahun 2020 menjadi 6.603,63 ton pada tahun 2021. Nilai realisasi ekspor juga mengalami penurunan dari Rp488.687,93 juta menjadi Rp423.689,94 juta. Penurunan ini terjadi pada seluruh jenis kelompok komoditas ekspor kecuali pada kelompok komoditas Hasil Peternakan yang mengalami peningkatan volume ekspor hingga 80.80 persen dan nilai realisasi ekspornya meningkat 1,26 persen.

Di sisi perdagangan lainnya, meski efek pandemi berpengaruh cukup besar terhadap perekonomian di Kota Pekalongan, namun jumlah pasar modern mengalami pertumbuhan. Jumlah Swalayan/Supermarket/Toserba mengalami peningkatan dari 36 pada tahun 2020 menjadi 39 pada tahun 2021. Jumlah minimarket juga mengalami penambahan dari 16 pada tahun 2020 menjadi 25 pada tahun 2021.

**DESCRIPTION**

*In 2021, exports from Pekalongan City will experience a decline both in terms of volume and realization value. Export volume decreased from 7.155,75 tons in 2020 to 6.603,63 tons in 2021. The realized value of exports also decreased from Rp 488.687,93 million to Rp 423.689,94 million. This decline occurred in all types of export commodity groups except for the Animal Husbandry Products group, which experienced an increase in export volume by 80.80 percent and export value increased by 1.26 percent.*

*On the other side of trade, although the effect of the pandemic is quite large on the economy in Pekalongan City, the number of modern markets is growing. The number of supermarkets/supermarkets/stores has increased from 36 in 2020 to 39 in 2021. The number of minimarkets has also increased from 16 in 2020 to 25 in 2021.*



**Tabel**  
**Table** 11.1

**Jumlah Sarana Perdagangan Menurut Jenisnya di Kota  
Pekalongan, 2018–2021**  
*Number of Trading Facilities by Type of Facility in  
Pekalongan Municipality, 2018–2021*

<b>Jenis Sarana Perdagangan</b> <i>Type of Trading Facilities</i>	<b>2018</b>	<b>2019</b>	<b>2020</b>	<b>2021</b>
(1)	(2)	(3)	(4)	(5)
Pasar/Market	10	10	10	10
Toko/Store	74	74	74	74
Kios/Stall	466	503	555	555
Los/Booth	1 300	1 417	1 404	1 419
Eceran/Retail	1 228	1 237	1 135	1 120
<b>Jumlah/Total</b>	<b>3 068</b>	<b>3 231</b>	<b>3 178</b>	<b>3 178</b>

Catatan/Note: ...

Sumber/Source: Dinas Perdagangan dan Koperasi Kota Pekalongan/Trade and Cooperative Office in Pekalongan Municipality

**Tabel**  
**Table** 11.1.2

**Data Tempat Usaha di Pasar se Kota Pekalongan, 2021**  
**Place of Business in The Market's Pekalongan Municipality, 2021**

Kecamatan <i>subdistricts</i>	Toko <i>Store</i>	Kios <i>Stall</i>	Los <i>Booth</i>	Eceran <i>Retail</i>	Jumlah <i>Total</i>
(1)	(2)	(3)	(4)	(5)	(6)
<b>Pekalongan Barat</b>					
Pasar Grogolan	28	59	222	1 020	1 329
Pasar Podosugih	14	25	129	-	168
Pasar Anyar	12	8	76	-	96
Pasar Kraton	-	17	43	-	60
<b>Pekalongan Timur</b>					
Pasar Sugihwaras	-	206	-	-	206
Pasar Poncol	-	6	41	-	47
<b>Pekalongan Selatan</b>					
Pasar Banyurip	20	84	471	100	675
Pasar Kuripan	-	136	130	-	266
Pasar Sayun Baru	-	-	256	-	256
<b>Pekalongan Utara</b>					
Pasar Panjang Wetan	-	14	51	-	65
<b>Jumlah Total</b>					
	74	555	1 419	1 120	3 168

Catatan/Note: ...

Sumber/Source: Dinas Perdagangan dan Koperasi Kota Pekalongan/Trade and Cooperative Office in Pekalongan Municipality

**Tabel**  
**Table** 11.1.3

**Jumlah Pasar Modern Menurut Kecamatan dan Jenisnya  
di Kota Pekalongan, 2021**  
*Number of Modern Market by Subdistrict and Type of  
Facility in Pekalongan Municipality, 2021*

Kecamatan <i>subdistricts</i>	Swalayan/ Supermarker/Toserba <i>Department Store</i>	Minimarket <i>Department Store</i>	Pertokoan <i>Shops</i>
(1)	(2)	(3)	(4)
Pekalongan Barat	12	13	1 079
Pekalongan Timur	14	6	1 138
Pekalongan Selatan	8	5	1 128
Pekalongan Utara	5	1	1 102
<b>Jumlah Total</b>	<b>39</b>	<b>25</b>	<b>4 447</b>
2020	36	16	6 305

Catatan/Note: ...

Sumber/Source: Dinas Perdagangan dan Koperasi Kota Pekalongan/Trade and Cooperative Office in Pekalongan Municipality

## 11.2 EKSPOR EXPORT

**Tabel** 11.2.1 **Volume dan Nilai Ekspor Kota Pekalongan, 2021**  
**Table** 11.2.1 **Export Volume and Value Pekalongan Municipality, 2021**

<b>Komoditas Commodity</b>	<b>Volume (Kg)</b>	<b>Nilai (Juta Rupiah)</b>	<b>Free On Board (USD)</b>
(1)	(2)	(3)	(4)
Hasil Pertanian	-	-	-
Hasil Perkebunan	57,00	1 279,60	1 279,60
Hasil Peternakan	4 656,02	140 401,16	140 401,16
Hasil Perikanan dan Kelautan	2 844,84	109 948,24	109 948,24
Hasil Hutan	-	-	-
Hasil Tambang	-	-	-
Hasil Industri	2 045,77	172 060,94	172 060,94
<b>Jumlah Total</b>	<b>6 603,63</b>	<b>423 689,94</b>	<b>423 689,94</b>

Catatan/Note: ...

Sumber/Source: Dinas Perdagangan, Koperasi dan UMKM Kota Pekalongan/Trade, Cooperative and UKM Office in Pekalongan Municipality

# 12

## SISTEM NERACA REGIONAL SYSTEM OF REGIONAL ACCOUNTS

**PDRB Kota Pekalongan Tahun 2021**  
atas dasar harga berlaku  
**11 428.32 miliar rupiah**

### 5 Besar Lapangan Usaha Pembentuk PDRB Kota Pekalongan 2021



**21.37%**

**Perdagangan Besar dan Eceran, Reparasi Mobil dan Sepeda Motor**



**21.21%**

**Industri Pengolahan**



**15.51%**

**Konstruksi**



**6.24%**

**Jasa Keuangan & Asuransi**



**5.37%**

**Penyediaan Akomodasi dan Makan Minum**







**PENJELASAN TEKNIS**

1. Penghitungan statistik neraca nasional mengikuti buku petunjuk yang diterbitkan oleh Perserikatan Bangsa Bangsa (PBB) dikenal sebagai Sistem Neraca Nasional (SNN). SNN adalah rekomendasi internasional tentang bagaimana menyusun ukuran aktivitas ekonomi yang sesuai dengan standar neraca baku yang didasarkan pada prinsip-prinsip ekonomi. Rekomendasi yang dimaksud dinyatakan dalam sekumpulan konsep, definisi, klasifikasi, dan aturan neraca yang disepakati secara internasional dalam mengukur indikator tertentu seperti Produk Domestik Bruto (PDB). Salah satu bentuk adaptasi pencatatan statistik nasional adalah melakukan perubahan tahun dasar PDB Indonesia dari tahun 2000 ke 2011. Perubahan tahun dasar PDB dilakukan seiring dengan mengadopsi rekomendasi PBB yang tertuang dalam Sistem Neraca Nasional 2008 (SNA 2008).
2. Produk Domestik Bruto pada tingkat nasional serta Produk Domestik Regional Bruto (PDRB) pada tingkat regional (provinsi) menggambarkan kemampuan suatu wilayah untuk menciptakan nilai tambah pada suatu waktu tertentu. Untuk menyusun PDB maupun PDRB digunakan 2

**TECHNICAL NOTES**

1. *The method used to estimate national accounts statistics is based on the standard guidelines formed by United Nation known as System of National Accounts (SNA). SNA is the internationally agreed standard set of recommendations on how to compile measures of economic activity in accordance with strict accounting conventions based on economic principles. The recommendations are expressed in term of a set of concepts, definitions, classifications and accounting rules that comprise the internationally agreed standard for measuring indicators such as Gross Domestic Product (GDP). One of the improvement in the national statistical system is to rebase GDP form base year 2000 to 2011 in order to capture current economic condition. It is in line with the United Nations (UN) recommendation on 2008 SNA.*
2. *The basic measure of the value added arising from economic activity is known as Gross Domestic Product at the national level and Gross Regional Domestic Product (GRDP) at the regional level (provinces/regencies/municipalities). To compile these statistics, two approaches*

pendekatan, yaitu lapangan usaha dan pengeluaran. Keduanya menyajikan komposisi data nilai tambah dirinci menurut sumber kegiatan ekonomi (lapangan usaha) dan menurut komponen penggunaannya. PDB maupun PDRB dari sisi lapangan usaha merupakan penjumlahan seluruh komponen nilai tambah bruto yang mampu diciptakan oleh sektor-sektor ekonomi atas berbagai aktivitas produksinya. Sedangkan dari sisi pengeluaran menjelaskan tentang penggunaan dari nilai tambah tersebut.

3. PDB menurut lapangan usaha mengalami perubahan klasifikasi dari 9 lapangan usaha menjadi 17 lapangan usaha. PDB menurut lapangan usaha dirinci menurut total nilai tambah dari seluruh sektor ekonomi yang mencakup lapangan usaha Pertanian, Kehutanan, dan Perikanan; Pertambangan dan Penggalian; Industri Pengolahan; Pengadaan Listrik dan Gas; Pengadaan Air, Pengelolaan Sampah, Limbah dan Daur Ulang; Konstruksi; Perdagangan Besar dan Eceran, Reparasi Mobil dan Sepeda Motor; Transportasi dan Pergudangan; Penyediaan Akomodasi dan Makan Minum; Informasi dan Komunikasi; Jasa Keuangan dan Asuransi; Real Estat; Jasa Perusahaan; Administrasi

*have been used, i.e. "production approach" and "expenditure approach". The first approach is to measure value added produced by various kinds of economic activities, while the second approach is to measure final uses of the country's output. In other words, GDP/GRDP is the sum of total value added produced by all economic industries (activities) and the way of using it.*

3. *GDP by industry classification changes from 9 sectors to 17 industries. GDP by industry is classified by types of economic activities such as Agriculture, Forestry and Fishing; Mining and Quarrying; Manufacturing; Electricity and Gas; Water supply, Sewerage, Waste Management and Remediation Activities; Construction; Wholesale and Retail Trade; Repair of Motor Vehicles and Motorcycles; Transportation and Storage; Accommodation and Food Service Activities; Information and Communication; Financial and Insurance Activities; Real Estate Activities; Business Activities; Public Administration; Defence and Compulsory Social Security; Education; Human Health and Social Work Activities; and Other*

Pemerintahan, Pertahanan dan Jaminan Sosial Wajib; Jasa Pendidikan; Jasa Kesehatan dan Kegiatan Sosial; dan Jasa lainnya.

*Services Activities.*

4. PDB menurut pengeluaran mengalami perubahan klasifikasi dimana pengeluaran konsumsi Lembaga Non Profit yang Melayani Rumah Tangga (LNPRT) yang sebelumnya termasuk bagian dari pengeluaran konsumsi rumah tangga menjadi komponen terpisah. Sehingga klasifikasi PDB menurut pengeluaran dirinci menjadi 7 komponen yaitu komponen pengeluaran konsumsi rumah tangga, pengeluaran konsumsi LNPRT, pengeluaran konsumsi pemerintah, pembentukan modal tetap bruto, perubahan inventori, ekspor barang dan jasa, dan impor barang dan jasa.

4. *GDP by expenditure classification changes where consumption expenditure Non-profit Institutions Serving Households (NPISH) previously included as part of household consumption expenditure is taken out into separate component. So that, GDP by type of expenditures is classified into: household consumption expenditure, NPISH consumption expenditure, government consumption expenditure, gross fixed capital formation, changes in inventories, exports of goods and services, and imports of goods and services.*

5. Pengeluaran konsumsi rumah tangga mencakup berbagai pengeluaran konsumsi akhir rumah tangga atas barang dan jasa untuk memenuhi kebutuhan individu ataupun kelompok secara langsung. Pengeluaran rumah tangga di sini mencakup makanan dan minuman selain restoran; pakaian, alas kaki dan jasa perawatannya; perumahan dan perlengkapan rumah tangga; kesehatan dan pendidikan; transportasi dan komunikasi; restoran dan hotel serta lainnya.

5. *Household consumption expenditures consist of expenditures incurred by households, which are used for both individual or collective needs. Household consumptions are classified into food and beverages other than restaurants; clothing, footwear, and related maintenance services; housing and household equipment; health and education; transport and communication; restaurants and hotels; and others.*

6. Pengeluaran Pemerintah terdiri dari Pengeluaran Konsumsi Individu dan Pengeluaran Konsumsi Kolektif. Barang dan jasa individu merupakan barang dan jasa privat, dimana ciri-ciri barang privat adalah a) Scarcity, yaitu ada kelangkaan/keterbatasan dalam jumlah; b) Excludable consumption, yaitu konsumsi suatu barang dapat dibatasi hanya pada mereka yang memenuhi persyaratan tertentu (biasanya harga); c) Rivalrous competition, yaitu konsumsi oleh satu konsumen akan mengurangi atau menghilangkan kesempatan pihak lain untuk melakukan hal serupa. Contoh barang dan jasa yang dihasilkan pemerintah dan tergolong sebagai barang dan jasa individu adalah jasa pelayanan kesehatan pemerintah di rumah sakit/puskesmas dan jasa pendidikan di sekolah/universitas negeri. Sedangkan barang dan jasa kolektif ekuivalen dengan barang publik yang memiliki ciri a) Non rivalry, yaitu penggunaan satu konsumen terhadap suatu barang tidak mengurangi kesempatan konsumen lain untuk juga mengkonsumsi barang tersebut; b) Non excludable, yaitu apabila suatu barang publik tersedia, maka tidak ada yang dapat menghalangi siapapun untuk memperoleh manfaat dari barang tersebut atau dengan
6. *Government consumption expenditure consists of Individual Consumption Expenditure and Collective Consumption Expenditure. Individual goods and services are private goods and services, which the characteristics of private goods is a) Scarcity, that there is a scarcity/limited in number; b) Excludable consumption, the consumption of goods can be limited only to those who meet certain requirements (usually the price); c) Rivalrous competition, ie consumption by the consumer will reduce or eliminate the chance of another party to do so. Examples of goods and services produced by government and classified as goods and services of individuals is the government health services in hospitals/health centers and education services in schools/universities. Collective goods and services equivalent to public goods characterized by a) Non-rivalry, namely the use of a consumer for an item does not reduce the chance of another consumer to also consume goods; b) Non-excludable, i.e. when a public good available, then nothing can hinder anyone to benefit from the goods or in other words everyone has access to the goods. Examples of goods and services produced by government and classified as collective goods and services is carried military defense services and the police's security.*

kata lain setiap orang memiliki akses ke barang tersebut. Contoh barang dan jasa yang dihasilkan pemerintah dan tergolong sebagai barang dan jasa kolektif adalah jasa pertahanan yang dilakukan TNI dan keamanan yang dilakukan kepolisian.

7. Pembentukan Modal Tetap Bruto (PMTB) mencakup pengadaan, pembuatan, dan pembelian barang modal. Barang modal dimaksud adalah barang-barang yang digunakan untuk proses produksi, tahan lama atau yang mempunyai umur pemakaian lebih dari satu tahun seperti bangunan, mesin-mesin dan alat angkutan. Termasuk pula di sini perbaikan besar (berat) yang sifatnya memperpanjang umur atau mengubah bentuk atau kapasitas barang modal tersebut. Pengeluaran barang modal untuk keperluan militer juga dicakup sebagai PMTB. Klasifikasi komponen PMTB dibagi menjadi 6 sub komponen yaitu Konstruksi; Mesin dan Peralatan; Kendaraan; Peralatan Lainnya; Cultivated Biological Resources (CBR) dan Produk Kekayaan Intelektual.
7. *Gross Fixed Capital Formation (GFCF) includes procurement, manufacture, and the purchase of capital goods. Capital goods are goods which are used for the production process, durable or have a service life of more than one year such as buildings, machinery, and transportation equipment. Including here: huge improvement that are to extend the life or changing the shape or the capacity of the capital goods. Capital expenditures for military purposes are also covered as GFCF. GFCF component are classified into six sub-components: Construction; Machinery and Equipment; vehicle; Other equipment; Cultivated Biological Resources (CBR) and Intellectual Property Product.*
8. Ekspor barang dan jasa merupakan transaksi perdagangan barang dan jasa dari penduduk (residen) ke bukan penduduk (nonresiden). Impor barang dan jasa adalah transaksi perdagangan dari
8. *Exports of goods and services consist of transactions of goods and services from residents to non-residents. Imports of goods and services consist of transaction of goods and services from non-*

bukan penduduk ke penduduk. Ekspor atau impor barang terjadi pada saat terjadi perubahan hak kepemilikan barang antara penduduk dengan bukan penduduk (dengan atau tanpa perpindahan fisik barang tersebut). Pada PDB dengan tahun dasar 2011, ekspor dan impor barang dirinci menjadi nonmigas dan migas.

*residents to residents. Exports and imports of goods occur when there are changes in ownership of goods between residents and non-residents (with or without physical movements of goods across frontiers). On the GDP at 2011 basic year, exports and imports of goods specified into non oil and gas and oil and gas.*

9. Produk Domestik Bruto maupun agregat turunannya disajikan dalam 2 (dua) versi penilaian, yaitu atas dasar "harga berlaku" dan atas dasar "harga konstan". Disebut sebagai harga berlaku karena seluruh agregat dinilai dengan menggunakan harga pada tahun berjalan, sedangkan harga konstan penilaiannya didasarkan kepada harga satu tahun dasar tertentu, dalam publikasi ini digunakan harga tahun 2011.

9. *GDP and its aggregations are presented in two forms: at current market prices and at constant base year market prices. In presenting current market prices, all aggregates are valued at current market prices, while base year constant market prices are shown by valuing all aggregates at fixed base year prices. Year of 2011 is used as the base year in this publication.*

10. Laju pertumbuhan Produk Domestik Bruto diperoleh dari perhitungan PDB atas dasar harga konstan. Diperoleh dengan cara mengurangi nilai PDB pada tahun ke-n terhadap nilai pada tahun ke n-1 (tahun sebelumnya), dibagi dengan nilai pada tahun ke n-1, dikalikan dengan 100 persen. Laju pertumbuhan menunjukkan perkembangan agregat pendapatan dari satu waktu tertentu terhadap waktu sebelumnya.

10. *Growth rate of Gross Domestic Product is derived from GDP at constant market prices. It is obtained by subtracting the value of GDP year n with the value of GDP year n-1, divided by the value of GDP year n-1 then multiplied by 100 percent. The growth rate of GDP explains the income growth during the given period.*

**ULASAN**

Seiring dengan membaiknya kondisi pandemi Covid-19 pada tahun 2021, roda perekonomian pun mulai kembali bergerak. Hal ini ditunjukkan dengan laju perekonomian yang mengalami perbaikan yaitu sebesar 3.59 persen. Kondisi ini jauh lebih baik dibandingkan tahun sebelumnya yang sempat menyentuh -1.87 persen akibat diberlakukannya PPKM untuk membatasi penyebaran virus COVID-19 di Kota Pekalongan.

Laju pertumbuhan tertinggi ada pada lapangan usaha konstruksi dengan pertumbuhan 8.64 persen, pengadaan air, pengelolaan sampah, limbah dan daur ulang juga tumbuh cukup tinggi sebesar 6.34 persen dan perdagangan besar dan eceran, reparasi modil dan sepeda motor yang tumbuh sebesar 5.46 persen pada tahun 2021.

Ditinjau dari kontribusinya, lima besar lapangan usaha yang membentuk PDRB Kota Pekalongan pada tahun 2021 adalah perdagangan besar dan eceran, reparasi modil dan sepeda motor (21.37 persen), industri pengolahan (21.21 persen), konstruksi (15.51 persen), jasa keuangan dan asuransi (6.24 persen) dan penyediaan akomodasi & makan minum (5.37 persen).

**DESCRIPTION**

*Along with the improving conditions for the Covid-19 pandemic in 2021, the wheels of the economy began to move again. This is indicated by the improving economic rate of 3.59 percent. This condition is much better than the previous year which touched -1.87 percent due to the implementation of PPKM to limit the spread of the COVID-19 virus in Pekalongan City.*

*The highest growth rate was in the construction business sector with 8.64 percent growth, water supply, waste management, waste and recycling also grew quite high at 6.34 percent and wholesale and retail trade, car repair and motorcycles which grew by 5.46 percent in 2021.*

*Judging from its contribution, the top five business fields that make up the GRDP of Pekalongan City in 2021 are wholesale and retail trade (21.37 percent), manufacturing industry (21.21 percent), construction (15.51 percent), financial services and insurance ( 6.24 percent) and provision of accommodation & food and drink (5.37 percent).*





**Tabel**  
**Table** 12.1.

**Produk Domestik Regional Bruto Atas Dasar Harga Berlaku Menurut Lapangan Usaha di Kota Pekalongan (juta rupiah), 2017–2021**  
**Gross Regional Domestic Product at Current Market Prices by Industry in Pekalongan Municipality (million rupiahs), 2017–2021**

Lapangan Usaha/Industry		2017	2018	2019	2020	2021
(1)		(2)	(3)	(4)	(5)	(6)
A	Pertanian, Kehutanan, dan Perikanan/Agriculture, Forestry, and Fishing	439 344,00	471 241,20	506 884,13	552 027,32	548 883,76
B	Pertambangan dan Penggalian/Mining and Quarrying	0	0	0	0	0
C	Industri Pengolahan/Manufacturing	1 959 379,49	2 112 720,60	2 267 063,33	2 315 371,70	2 423 908,81
D	Pengadaan Listrik dan Gas/Electricity and Gas	14 989,44	16 237,59	16 931,73	16 807,39	17 221,03
E	Pengadaan Air; Pengelolaan Sampah, Limbah, dan Daur Ulang/Water Supply; Sewerage, Waste Management, and Remediation Activities	9 886,95	10 711,75	11 408,11	12 930,63	13 890,70
F	Konstruksi/Construction	1 334 522,57	1 473 473,57	1 592 459,47	1 576 956,01	1 772 045,37
G	Perdagangan Besar dan Eceran; Reparasi Mobil dan Sepeda Motor/Wholesale and Retail Trade; Repair of Motor Vehicles and Motorcycles	2 019 945,16	2 195 304,05	2 370 293,83	2 289 121,10	2 442 479,79
H	Transportasi dan Pergudangan/Transportation and Storage	586 173,32	633 397,89	696 344,86	544 954,12	580 238,13
I	Penyediaan Akomodasi dan Makan Minum/Accommodation and Food Service Activities	499 836,36	546 416,70	591 917,11	575 826,22	613 918,85
J	Informasi dan Komunikasi/Information and Communication	384 655,81	424 592,41	474 464,29	556 825,47	581 264,41

Lanjutan Tabel/*Continued Table 12.1*

Lapangan Usaha/ <i>Industry</i>		2017	2018	2019	2020	2021
(1)		(2)	(3)	(4)	(5)	(6)
K	Jasa Keuangan dan Asuransi/ <i>Financial and Insurance Activities</i>	580 595,36	632 570,99	666 492,56	673 275,71	712 716,67
L	Real Estat/ <i>Real Estate Activities</i>	248 238,80	273 058,01	294 458,06	296 488,72	305 264,54
M,N	Jasa Perusahaan/ <i>Business Activities</i>	37 970,78	42 605,33	47 591,23	46 591,71	48 159,26
O	Administrasi Pemerintahan, Pertahanan, dan Jaminan Sosial Wajib/ <i>Public Administration and Defence; Compulsory Social Security</i>	437 806,90	462 124,13	486 262,54	486 645,10	477 770,00
P	Jasa Pendidikan/ <i>Education</i>	433 550,96	479 181,73	505 320,08	511 921,35	519 982,40
Q	Jasa Kesehatan dan Kegiatan Sosial/ <i>Human Health and Social Work Activities</i>	116 367,59	127 263,52	139 984,81	156 193,41	160 390,41
R,S,T,U	Jasa Lainnya/ <i>Other Services Activities</i>	170 638,31	188 385,40	206 099,90	206 594,68	210 185,10
<b>Produk Domestik Regional Bruto/<i>Gross Regional Domestic Product</i></b>		9 274 261,81	10 089 284,87	10 873 976,04	10 818 530,64	11 428 319,23

Catatan/*Note*: ...Sumber/*Source*: BPS, berbagai sensus, survei dan sumber lain/*BPS-Statistics Indonesia, various census, survey, and other sources*

**Tabel**  
**Table** 12.2

**Produk Domestik Regional Bruto Atas Dasar Harga Konstan 2010 Menurut Lapangan Usaha di Kota Pekalongan (juta rupiah), 2017–2021**  
**Gross Regional Domestic Product at 2010 Constant Market Prices by Industry in Pekalongan Municipality (million rupiahs), 2017–2021**

Lapangan Usaha/Industry		2017	2018	2019	2020	2021
(1)		(2)	(3)	(4)	(5)	(6)
A	Pertanian, Kehutanan, dan Perikanan/ <i>Agriculture, Forestry, and Fishing</i>	308 058,47	317 395,56	332 082,90	353 191,39	341 857,92
B	Pertambangan dan Penggalian/ <i>Mining and Quarrying</i>	0,00	0,00	0,00	0,00	0,00
C	Industri Pengolahan/ <i>Manufacturing</i>	1 415 641,58	1 478 741,06	1 550 360,71	1 542 947,72	1 579 669,99
D	Pengadaan Listrik dan Gas/ <i>Electricity and Gas</i>	13 045,33	13 735,59	14 245,99	14 209,00	14 623,07
E	Pengadaan Air; Pengelolaan Sampah, Limbah, dan Daur Ulang/ <i>Water Supply; Sewerage, Waste Management, and Remediation Activities</i>	8 074,39	8 490,78	8 848,22	9 459,60	10 059,81
F	Konstruksi/ <i>Construction</i>	928 648,64	980 583,85	1 026 769,35	1 013 910,61	1 101 501,04
G	Perdagangan Besar dan Eceran; Reparasi Mobil dan Sepeda Motor/ <i>Wholesale and Retail Trade; Repair of Motor Vehicles and Motorcycles</i>	1 487 771,72	1 570 073,03	1 655 883,36	1 578 463,62	1 664 625,66
H	Transportasi dan Pergudangan/ <i>Transportation and Storage</i>	457 378,44	489 707,88	526 564,54	398 859,62	410 816,82
I	Penyediaan Akomodasi dan Makan Minum/ <i>Accommodation and Food Service Activities</i>	332 856,27	352 416,31	376 247,40	362 019,10	379 311,49
J	Informasi dan Komunikasi/ <i>Information and Communication</i>	354 154,82	391 083,91	432 421,48	506 777,66	528 214,36

Lanjutan Tabel/*Continued Table 12.2*

<b>Lapangan Usaha/Industry</b>		<b>2017</b>	<b>2018</b>	<b>2019</b>	<b>2020</b>	<b>2021</b>
(1)		(2)	(3)	(4)	(5)	(6)
K	Jasa Keuangan dan Asuransi/ <i>Financial and Insurance Activities</i>	403 523,54	424 185,42	440 128,14	444 233,77	450 234,39
L	Real Estat/ <i>Real Estate Activities</i>	194 737,02	206 357,06	217 954,33	217 780,00	221 896,04
M,N	Jasa Perusahaan/ <i>Business Activities</i>	25 640,21	27 678,19	29 978,25	28 683,20	29 319,25
O	Administrasi Pemerintahan, Pertahanan, dan Jaminan Sosial Wajib/ <i>Public Administration and Defence; Compulsory Social Security</i>	289 021,46	300 545,24	312 026,07	308 904,50	306 285,39
P	Jasa Pendidikan/ <i>Education</i>	271 764,06	292 390,03	300 079,89	298 404,50	299 896,52
Q	Jasa Kesehatan dan Kegiatan Sosial/ <i>Human Health and Social Work Activities</i>	82 668,87	89 220,71	96 215,61	104 249,60	106 079,54
R,S,T,U	Jasa Lainnya/ <i>Other Services Activities</i>	133 293,88	145 310,96	157 618,80	155 740,00	157 094,94
<b>Produk Domestik Regional Bruto/Gross Regional Domestic Product</b>		6 706 278,70	7 087 915,58	7 477 425,04	7 337 833,89	7 601 486,23

Catatan/Note: ...

Sumber/Source: BPS, berbagai sensus, survei dan sumber lain/BPS-Statistics Indonesia, various census, survey, and other sources

**Tabel** 12.3  
**Table**

**Distribusi Persentase Produk Domestik Regional Bruto Atas Dasar Harga Berlaku Menurut Lapangan Usaha di Kota Pekalongan, 2017–2021**  
**Percentage Distribution of Gross Regional Domestic Product at Current Market Prices by Industry in XXX Regency/ Municipality, 2017–2021**

Lapangan Usaha/ <i>Industry</i>	2017	2018	2019	2020	2021
(1)	(2)	(3)	(4)	(5)	(6)
A Pertanian, Kehutanan, dan Perikanan/ <i>Agriculture, Forestry, and Fishing</i>	4,74	4,67	4,66	5,10	4,80
B Pertambangan dan Penggalian/ <i>Mining and Quarrying</i>	0,00	0,00	0,00	0,00	0,00
C Industri Pengolahan/ <i>Manufacturing</i>	21,13	20,94	20,85	21,40	21,21
D Pengadaan Listrik dan Gas/ <i>Electricity and Gas</i>	0,16	0,16	0,16	0,16	0,15
E Pengadaan Air; Pengelolaan Sampah, Limbah, dan Daur Ulang/ <i>Water Supply; Sewerage, Waste Management, and Remediation Activities</i>	0,11	0,11	0,10	0,12	0,12
F Konstruksi/ <i>Construction</i>	14,39	14,60	14,64	14,58	15,51
G Perdagangan Besar dan Eceran; Reparasi Mobil dan Sepeda Motor/ <i>Wholesale and Retail Trade; Repair of Motor Vehicles and Motorcycles</i>	21,78	21,76	21,80	21,16	21,37
H Transportasi dan Pergudangan/ <i>Transportation and Storage</i>	6,32	6,28	6,40	5,04	5,08
I Penyediaan Akomodasi dan Makan Minum/ <i>Accommodation and Food Service Activities</i>	5,39	5,42	5,44	5,32	5,37
J Informasi dan Komunikasi/ <i>Information and Communication</i>	4,15	4,21	4,36	5,15	5,09
K Jasa Keuangan dan Asuransi/ <i>Financial and Insurance Activities</i>	6,26	6,27	6,13	6,22	6,24

Lanjutan Tabel/*Continued Table* 12.3

Lapangan Usaha/ <i>Industry</i>		2017	2018	2019	2020	2021
(1)		(2)	(3)	(4)	(5)	(6)
L	Real Estat/ <i>Real Estate Activities</i>	2,68	2,71	2,71	2,74	2,67
M,N	Jasa Perusahaan/ <i>Business Activities</i>	0,41	0,42	0,44	0,43	0,42
O	Administrasi Pemerintahan, Pertahanan, dan Jaminan Sosial Wajib/ <i>Public Administration and Defence; Compulsory Social Security</i>	4,72	4,58	4,47	4,50	4,18
P	Jasa Pendidikan/ <i>Education</i>	4,67	4,75	4,65	4,73	4,55
Q	Jasa Kesehatan dan Kegiatan Sosial/ <i>Human Health and Social Work Activities</i>	1,25	1,26	1,29	1,44	1,40
R,S,T,U	Jasa Lainnya/ <i>Other Services Activities</i>	1,84	1,87	1,90	1,91	1,84
<b>Produk Domestik Regional Bruto/<i>Gross Regional Domestic Product</i></b>		100,00	100,00	100,00	100,00	100,00

Catatan/*Note*: ...Sumber/*Source*: BPS, berbagai sensus, survei dan sumber lain/*BPS-Statistics Indonesia, various census, survey, and other sources*

**Tabel**  
**Table** 12.4

**Laju Pertumbuhan Produk Domestik Regional Bruto Atas Dasar Harga Konstan 2010 Menurut Lapangan Usaha di Kota Pekalongan (persen), 2017–2021**  
**Growth Rate of Gross Regional Domestic Product at 2010 Constant Market Prices by Industry in Pekalongan Municipality (percent), 2017–2021**

Lapangan Usaha/ <i>Industry</i>	2017	2018	2019	2020	2021
(1)	(2)	(3)	(4)	(5)	(6)
A Pertanian, Kehutanan, dan Perikanan/ <i>Agriculture, Forestry, and Fishing</i>	-4,80	3,03	4,63	6,36	-3,21
B Pertambangan dan Penggalian/ <i>Mining and Quarrying</i>	0,00	0,00	0,00	0,00	0,00
C Industri Pengolahan/ <i>Manufacturing</i>	4,35	4,46	4,84	-0,48	2,38
D Pengadaan Listrik dan Gas/ <i>Electricity and Gas</i>	4,93	5,29	3,72	-0,26	2,91
E Pengadaan Air; Pengelolaan Sampah, Limbah, dan Daur Ulang/ <i>Water Supply; Sewerage, Waste Management, and Remediation Activities</i>	5,86	5,16	4,21	6,91	6,34
F Konstruksi/ <i>Construction</i>	5,51	5,59	4,71	-1,25	8,64
G Perdagangan Besar dan Eceran; Reparasi Mobil dan Sepeda Motor/ <i>Wholesale and Retail Trade; Repair of Motor Vehicles and Motorcycles</i>	5,71	5,53	5,47	-4,68	5,46
H Transportasi dan Pergudangan/ <i>Transportation and Storage</i>	5,84	7,07	7,53	-24,25	3,00
I Penyediaan Akomodasi dan Makan Minum/ <i>Accommodation and Food Service Activities</i>	5,92	5,88	6,76	-3,78	4,78
J Informasi dan Komunikasi/ <i>Information and Communication</i>	11,94	10,43	10,57	17,20	4,23
K Jasa Keuangan dan Asuransi/ <i>Financial and Insurance Activities</i>	7,35	5,12	3,76	0,93	1,35

Lanjutan Tabel/*Continued Table 12.4*

Lapangan Usaha/ <i>Industry</i>		2017	2018	2019	2020	2021
(1)		(2)	(3)	(4)	(5)	(6)
L	Real Estat/ <i>Real Estate Activities</i>	5,84	5,97	5,62	-0,08	1,89
M,N	Jasa Perusahaan/ <i>Business Activities</i>	7,85	7,95	8,31	-4,32	2,22
O	Administrasi Pemerintahan, Pertahanan, dan Jaminan Sosial Wajib/ <i>Public Administration and Defence; Compulsory Social Security</i>	3,75	3,99	3,82	-1,00	-0,85
P	Jasa Pendidikan/ <i>Education</i>	6,82	7,59	2,63	-0,56	0,50
Q	Jasa Kesehatan dan Kegiatan Sosial/ <i>Human Health and Social Work Activities</i>	7,74	7,93	7,84	8,35	1,76
R,S,T,U	Jasa Lainnya/ <i>Other Services Activities</i>	8,09	9,02	8,47	-1,19	0,87
<b>Produk Domestik Regional Bruto/<i>Gross Regional Domestic Product</i></b>		5,32	5,69	5,50	-1,87	3,59

Catatan/*Note*: ...Sumber/*Source*: BPS, berbagai sensus, survei dan sumber lain/*BPS-Statistics Indonesia, various census, survey, and other sources*



**Tabel**  
**Table** 12.5

**Produk Domestik Regional Bruto Atas Dasar Harga  
Berlaku Menurut Jenis Pengeluaran di Kota Pekalongan  
(juta rupiah), 2017–2021**  
*Gross Regional Domestic Product at Current Market Prices  
by Type of Expenditure in Pekalongan Municipality (million  
rupiahs), 2017–2021*

Jenis Pengeluaran Type of Expenditure	2017	2018	2019	2020	2021
(1)	(2)	(3)	(4)	(5)	(6)
Pengeluaran Konsumsi Rumah Tangga <i>Household Consumption Expenditure</i>	711 586 510,45	764 808 380,14	821 948 116,89	822 095 502,18	854 472 692,81
Pengeluaran Konsumsi LNPRT <i>NPISH Consumption Expenditure</i>	13 168 406,66	14 491 861,85	16 443 217,00	16 064 605,33	16 784 696,00
Pengeluaran Konsumsi Pemerintah <i>Government Consumption Expenditure</i>	94 261 559,47	98 717 169,57	103 209 517,34	98 965 673,08	101 975 112,11
Pembentukan Modal Tetap Bruto <i>Gross Fixed Capital Formation</i>	366 766 466,19	413 749 152,51	448 351 588,67	417 815 396,91	451 292 659,12
Perubahan Inventori <i>Changes in Inventories</i>	<b>10 618 211,83</b>	<b>17 201 588,33</b>	<b>11 362 198,39</b>	<b>12 797 370,70</b>	<b>11 936 472,64</b>
Net Ekspor Barang dan Jasa <i>Net Exports of Goods and Services</i>	-23 606 630,92	-40 706 986,81	-40 354 507,31	-19 815 859,17	-15 661 724,30
<b>Produk Domestik Regional Bruto Gross Regional Domestic Product</b>	<b>1 172 794 523,68</b>	<b>1 268 261 165,59</b>	<b>1 360 960 130,98</b>	<b>1 347 922 689,03</b>	<b>1 420 799 908,38</b>

Catatan/Note: ...

Sumber/Source: BPS, berbagai sensus, survei dan sumber lain/BPS-Statistics Indonesia, various census, survey, and other sources

**Tabel**  
**Table** 12.6

**Produk Domestik Regional Bruto Atas Dasar Harga Konstan 2010 Menurut Jenis Pengeluaran di Kota Pekalongan (miliar rupiah), 2017–2021**  
**Gross Regional Domestic Product at 2010 Constant Market Prices by Type of Expenditure in Pekalongan Municipality (billion rupiahs), 2017–2021**

Jenis Pengeluaran Type of Expenditure	2017	2018	2019	2020	2021
(1)	(2)	(3)	(4)	(5)	(6)
Pengeluaran Konsumsi Rumah Tangga <i>Household Consumption Expenditure</i>	531 583 769,93	556 540 857,91	582 253 351,39	573 976 750,02	584 447 297,76
Pengeluaran Konsumsi LNPR <i>NPISH Consumption Expenditure</i>	8 875 109,84	9 551 013,81	10 592 513,46	10 198 075,29	10 326 056,77
Pengeluaran Konsumsi Pemerintah <i>Government Consumption Expenditure</i>	59 554 139,03	61 161 379,65	63 630 742,58	61 030 715,58	61 538 711,67
Pembentukan Modal Tetap Bruto <i>Gross Fixed Capital Formation</i>	264 716 106,23	285 045 112,84	298 877 269,25	278 024 565,13	297 092 058,08
Perubahan Inventori <i>Changes in Inventories</i>	7 952 832,63	8 323 389,98	7 389 972,57	13 797 411,55	9 475 500,26
Net Ekspor Barang dan Jasa <i>Net Exports of Goods and Services</i>	21 068 338,51	20 469 389,67	28 772 694,06	28 198 191,49	34 437 472,72
<b>Produk Domestik Regional Bruto Gross Regional Domestic Product</b>	893 750 296,17	941 091 143,86	991 516 543,31	965 225 709,06	997 317 097,26

Catatan/Note: ...

Sumber/Source: BPS, berbagai sensus, survei dan sumber lain/BPS-Statistics Indonesia, various census, survey, and other sources

13

## Perbandingan Antar Kabupaten/Kota *Regency/Municipality Comparison*

**Kota Pekalongan** menempati peringkat **ke-4** kemiskinan terendah di Jawa Tengah



**7,59 persen**

**Kemiskinan Tertinggi**

Kabupaten Kebumen **17,83 persen**

**Kemiskinan Terendah**

Kota Semarang **4,56 persen**



**Kota Pekalongan** menempati peringkat **ke-9** IPM tertinggi di Jawa Tengah

**75,40**

**IPM Tertinggi**

Kota Salatiga

**83,60**



**IPM Terendah**

Kabupaten Brebes

**66,32**





**PENJELASAN TEKNIS**

1. Sumber data yang digunakan dalam bab ini berasal dari Publikasi BPS Provinsi Jawa Tengah dan Publikasi Kab/ Kota Se-Jawa Tengah baik yang diperoleh dari publikasi maupun situs resminya.
2. Jumlah penduduk merupakan hasil proyeksi yang merujuk pada data hasil Sensus Penduduk (SP) 2011.
3. Laju pertumbuhan produk domestik regional bruto (PDRB) per kapita menggunakan data PDRB per kapita atas dasar harga konstan. Diperoleh dengan cara mengurangi nilai PDRB per kapita pada tahun ke-n dengan nilai pada tahun ke n-1 (tahun sebelumnya), dibagi dengan nilai pada tahun ke n-1, kemudian dikalikan dengan 100 persen. Laju pertumbuhan tersebut menunjukkan perkembangan agregat pendapatan per kapita penduduk dari satu waktu tertentu terhadap waktu sebelumnya (perkembangan berantai).

**TECHNICAL NOTES**

1. *Data used in this chapter comes from BPS Publication and Publication of Central Java Province District / City of Central Java either obtained from publications and official website.*
2. *Population data is projected that refers to the data of Population Census (SP) in 2011.*
3. *Rate of growth of gross regional domestic product (GRDP) per capita use per capita GRDP data at constant prices. Obtained by reducing the value of GRDP per capita in year n with the value in year n-1 (previous year), divided by the value in year n-1, then multiplied by 100 percent. The rate of growth shows the development of aggregate per capita income of residents of a particular time of the previous time (the development of a chain).*



**ULASAN**

Kota Pekalongan memiliki jumlah penduduk yang relatif kecil jika dibandingkan dengan Kabupaten/Kota lain di Jawa Tengah. Populasi penduduk Kota Pekalongan menduduki peringkat ke empat terendah di Provinsi Jawa Tengah. Jumlah penduduk tahun 2021 menurut proyeksi adalah 308,31 ribu jiwa. Kabupaten dengan populasi terbesar adalah Kabupaten Brebes yaitu mencapai 1.992,69 ribu jiwa. Angka tersebut diikuti oleh Kabupaten Cilacap dengan populasi 1.963,82 ribu jiwa.

Jumlah penduduk miskin Jawa tengah dari tahun 2020 ke tahun 2021 mengalami peningkatan 3,2 persen yaitu 11,41 persen tahun 2020 menjadi 11,79 persen tahun 2021. Persentase penduduk miskin terbanyak ada pada Kabupaten Kebumen yaitu sebesar 17,83 persen dari jumlah penduduknya. Jumlah penduduk miskin di Kota Pekalongan meningkat sebesar 5,8 persen yaitu dari 22,2 ribu jiwa tahun 2020 menjadi 23,49 ribu jiwa tahun 2021.

Tahun 2021, Indeks Pembangunan Manusia Jawa Tengah 72,16 naik dari tahun sebelumnya yang sebesar 71,87. Daerah perkotaan cenderung memiliki IPM yang lebih tinggi dibanding kabupaten. Kota Salatiga memiliki IPM tertinggi yaitu 83,60 dan yang terendah adalah Kabupaten Brebes sebesar 66,32. Kota Pekalongan ada pada peringkat ke 9 di Jawa Tengah dengan IPM 75,40

**DESCRIPTION**

*Pekalongan Municipality has a relatively small population when compared to other regency/municipality in Central Java Province. The population of Pekalongan Municipality is ranked as the fourth lowest population in Central Java Province with a population in 2021 according to the projections is 308,31 thousand people. The district with the largest population is Brebes Regency which reached 1.992,69 thousand people. This figure is followed by Cilacap Regency with a population is 1.963,82 thousand people.*

*The number of poor people in Central Java Province from 2020 to 2021 has increased by 3,2 percent, namely 11,41 percent in 2020 to 11,79 percent in 2021. The highest percentage of poor people is in Kebumen Regency, which is 17,83 percent of their total population. The number of poor people in Pekalongan Municipality has increased by 5,8 percent from 22,2 thousand people in 2020 to 23,49 thousand people in 2021.*

*In 2021, the Central Java Province Human Development Index was 72,16 that increased from the previous year's 71,87. Municipalities tend to have a higher HDI than districts. Salatiga Municipality has the highest HDI of 83,60 and the lowest is Brebes Regency of 66,32. Pekalongan Municipality is ranked 9th in Central Java Province with a HDI of 75,40.*





Tabel  
Table 13.1

**Jumlah Penduduk Menurut Kabupaten/Kota di Provinsi  
Jawa Tengah, 2017 – 2021**  
*Population by Regency/Municipality in Jawa Tengah  
Province, 2017 – 2021*

Kabupaten/Kota Regency/Municipality	2017*	2018*	2019 *	2020 **	2021***
(1)	(2)	(3)	(4)	(5)	(6)
01 Kab. Cilacap	1 706 458	1 712 871	1 718 824	1,944,857	1,963,824
02 Kab. Banyumas	1 660 177	1 672 817	1 685 078	1,776,918	1,789,630
03 Kab. Purbalingga	913 682	921 639	929 403	998,561	1,007,794
04 Kab. Banjarnegara	910 092	914 523	918 715	1,017,767	1,026,866
05 Kab. Kebumen	1 188 212	1 190 280	1 192 013	1,350,438	1,361,913
06 Kab. Purworejo	712 504	713 761	714 816	769,880	773,588
07 Kab. Wonosobo	781 792	784 353	786 703	879,124	886,613
08 Kab. Magelang	1 264 852	1 274 881	1 284 627	1,299,859	1,305,512
09 Kab. Boyolali	971 707	976 026	980 086	1,062,713	1,070,247
10 Kab. Klaten	1 163 844	1 166 748	1 169 330	1,260,506	1,267,272
11 Kab. Sukoharjo	875 655	881 673	887 484	907,587	911,603
12 Kab. Wonogiri	951 591	953 250	954 646	1,043,177	1,049,292
13 Kab. Karanganyar	869 220	875 946	882 473	931,963	938,808
14 Kab. Sragen	882 453	884 448	886 196	976,951	983,641
15 Kab. Grobogan	1 361 210	1 366 498	1 371 423	1,453,526	1,460,873
16 Kab. Blora	856 396	858 795	860 957	884,333	886,147
17 Kab. Rembang	627 139	631 293	635 294	645,333	647,766
18 Kab. Pati	1 242 879	1 248 286	1 253 363	1,324,188	1,330,983
19 Kab. Kudus	849 006	858 153	867 154	849,184	852,443
20 Kab. Jepara	1 219 784	1 236 006	1 252 090	1,184,947	1,188,510
21 Kab. Demak	1 137 455	1 147 557	1 157 421	1,203,956	1,212,377
22 Kab. Semarang	1 024 706	1 036 929	1 049 002	1,053,094	1,059,844
23 Kab. Temanggung	756 973	762 776	768 405	790,174	794,403
24 Kab. Kendal	954 100	960 322	966 313	1,018,505	1,025,020
25 Kab. Batang	753 914	759 529	764 970	801,718	807,005
26 Kab. Pekalongan	883 468	888 491	893 290	968,821	976,504
27 Kab. Pemasang	1 292 357	1 294 639	1 296 559	1,471,489	1,484,209
28 Kab. Tegal	1 428 884	1 431 375	1 433 464	1,596,996	1,608,611
29 Kab. Brebes	1 790 389	1 795 513	1 800 142	1,978,759	1,992,685
71 Kota Magelang	121 154	121 372	121 555	121,526	121,610
72 Kota Surakarta	514 542	515 865	517 045	522,364	522,728
73 Kota Salatiga	188 486	190 872	193 231	192,322	193,525
74 Kota Semarang	1 753 092	1 779 757	1 806 319	1,653,524	1,656,564
75 Kota Pekalongan	300 897	303 235	305 505	307,150	308,310
76 Kota Tegal	247 314	248 008	248 635	273,825	275,781
<b>Jawa Tengah</b>	<b>34 156 384</b>	<b>34 358 487</b>	<b>34 552 531</b>	<b>36,516,035</b>	<b>36,742,501</b>

"Keterangan : \*) Proyeksi Penduduk Hasil SUPAS 2015/Population Projection Result of SUPAS 2015

\*\*) Sensus Penduduk 2020 / 2020 Population Census

\*\*\*) Proyeksi Penduduk Interim 2020-2023/ Interim Population Projection 2010-2023"

Sumber/ Source: BPS, Sensus Penduduk (SP) 2010 dan Proyeksi Penduduk Indonesia 2010–2035/BPS-Statistics

**Tabel**  
**Table** 13.2

**Laju Pertumbuhan Produk Domestik Regional Bruto Atas Dasar Harga Konstan 2010 Menurut Kabupaten/Kota di Provinsi Jawa Tengah (persen), 2017 – 2021**  
**Rate of Growth of Gross Regional Domestic Products at Constant 2010 Prices by Regency/Municipality in Jawa Tengah Province(percent), 2017 – 2021**

Kabupaten/Kota Regency/Municipality	2017	2018	2019	2020*	2021**
(1)	(2)	(3)	(4)	(5)	(6)
01 Kab. Cilacap	2.58	2.99	2.27	- 10.28	2.15
02 Kab. Banyumas	6.34	6.45	6.32	- 1.65	4.00
03 Kab. Purbalingga	5.37	5.42	5.64	- 1.18	3.19
04 Kab. Banjarnegara	5.65	5.67	5.60	- 1.32	3.26
05 Kab. Kebumen	5.15	5.53	5.52	- 1.45	3.71
06 Kab. Purworejo	5.27	5.33	5.44	- 1.61	3.38
07 Kab. Wonosobo	4.14	5.06	5.57	- 1.64	3.68
08 Kab. Magelang	5.50	5.28	5.30	- 1.67	3.48
09 Kab. Boyolali	5.80	5.72	5.96	- 1.20	4.63
10 Kab. Klaten	5.34	5.47	5.48	- 1.17	3.82
11 Kab. Sukoharjo	5.76	5.79	5.92	- 1.70	3.82
12 Kab. Wonogiri	5.32	5.41	5.14	- 1.41	3.35
13 Kab. Karanganyar	5.77	5.98	5.76	- 1.87	3.57
14 Kab. Sragen	5.97	5.75	5.90	- 1.81	3.75
15 Kab. Grobogan	5.85	5.83	5.37	- 1.57	3.78
16 Kab. Blora	5.98	4.38	4.05	- 4.56	3.68
17 Kab. Rembang	6.98	5.89	5.20	- 1.49	3.85
18 Kab. Pati	5.67	5.71	5.81	- 1.16	3.38
19 Kab. Kudus	3.21	3.24	3.09	- 3.11	- 1.98
20 Kab. Jepara	5.39	5.85	6.02	- 1.92	4.63
21 Kab. Demak	5.82	5.40	5.36	- 0.23	2.62
22 Kab. Semarang	5.65	5.67	5.39	- 2.67	3.63
23 Kab. Temanggung	5.03	5.13	5.05	- 2.13	3.34
24 Kab. Kendal	5.78	5.77	5.71	- 1.51	3.89
25 Kab. Batang	5.55	5.72	5.39	- 1.29	4.88
26 Kab. Pekalongan	5.44	5.76	5.35	- 1.89	3.54
27 Kab. Pemaslang	5.61	5.69	5.80	- 0.61	4.19
28 Kab. Tegal	5.38	5.51	5.56	- 1.48	3.72
29 Kab. Brebes	5.65	5.26	5.76	- 0.47	2.33
71 Kota Magelang	5.42	5.46	5.41	- 2.45	3.20
72 Kota Surakarta	5.70	5.75	5.78	- 1.76	4.01
73 Kota Salatiga	5.58	5.84	5.90	- 1.68	3.33
74 Kota Semarang	6.70	6.48	6.81	- 1.85	5.16
75 Kota Pekalongan	5.32	5.69	5.50	- 1.87	3.59
76 Kota Tegal	5.95	5.87	5.77	- 2.29	3.12

Catatan/Note: \*) Angka Sementara/Preliminary Figures  
 \*\*) Angka Sangat Sementara/Very Preliminary Figures  
 Sumber/Source: BPS-Statistics of Jawa Tengah Province

**Tabel** 13.3  
**Table**

**Jumlah Penduduk Miskin Menurut Kabupaten/Kota di  
Provinsi Jawa Tengah (ribu), 2017 – 2021**  
**Number of Poor Population by Regency/Municipality in  
Jawa Tengah Province (thousand), 2017 – 2021**

Kabupaten/Kota Regency/Municipality	2017	2018	2019	2020	2021
(1)	(2)	(3)	(4)	(5)	(6)
01 Kab. Cilacap	238.3	193.2	185.2	198.6	201.71
02 Kab. Banyumas	283.2	226.2	211.7	225.8	232.91
03 Kab. Purbalingga	171.9	144.2	140.1	149.5	153.08
04 Kab. Banjarnegara	156.8	141.7	136.1	144.9	150.19
05 Kab. Kebumen	233.4	208.7	201.3	211.1	212.92
06 Kab. Purworejo	98.6	83.6	82.2	84.8	88.80
07 Kab. Wonosobo	159.2	138.3	131.4	137.6	139.67
08 Kab. Magelang	157.2	143.4	137.5	146.3	154.91
09 Kab. Boyolali	116.4	98.2	93.8	100.6	104.82
10 Kab. Klaten	165.0	151.7	144.1	151.8	158.23
11 Kab. Sukoharjo	76.7	65.4	63.6	68.9	73.84
12 Kab. Wonogiri	123.0	102.8	98.3	104.4	110.46
13 Kab. Karanganyar	106.8	87.8	84.5	91.7	95.41
14 Kab. Sragen	124.0	116.4	113.8	119.4	122.91
15 Kab. Grobogan	181.0	168.7	161.9	172.3	175.72
16 Kab. Blora	111.9	102.5	97.9	103.7	107.05
17 Kab. Rembang	115.2	97.4	95.3	100.1	101.40
18 Kab. Pati	141.7	123.9	119.0	127.4	128.74
19 Kab. Kudus	64.4	60.0	58.0	64.2	67.06
20 Kab. Jepara	99.0	86.5	83.5	91.1	95.22
21 Kab. Demak	152.6	144.1	137.6	146.9	151.74
22 Kab. Semarang	79.7	75.7	73.9	79.9	83.61
23 Kab. Temanggung	86.8	75.4	72.6	77.3	79.09
24 Kab. Kendal	106.1	94.7	91.2	97.5	100.00
25 Kab. Batang	81.5	66.1	64.1	70.6	74.91
26 Kab. Pekalongan	111.6	89.5	87.0	91.9	95.26
27 Kab. Pemalang	225.0	208.3	200.7	209.0	215.08
28 Kab. Tegal	141.8	114.1	109.9	117.5	123.52
29 Kab. Brebes	343.5	309.2	293.2	308.8	314.95
71 Kota Magelang	10.6	9.6	9.1	9.3	9.44
72 Kota Surakarta	54.9	47.0	45.2	47.0	48.78
73 Kota Salatiga	9.6	9.2	9.2	9.7	10.14
74 Kota Semarang	80.9	73.7	72.0	79.6	84.45
75 Kota Pekalongan	22.5	20.5	20.2	22.2	23.49
76 Kota Tegal	20.1	19.4	18.6	19.5	20.27
<b>Jawa Tengah</b>	<b>4,450.7</b>	<b>3,897.2</b>	<b>3,743.2</b>	<b>3,980.9</b>	<b>4109.75</b>

Catatan/Note: ...

Sumber/Source: BPS-Survei Sosial Ekonomi Nasional/BPS-National Socio Economic Survey

**Tabel**  
**Table** 13.4

**Indeks Pembangunan Manusia Menurut Kabupaten/Kota  
di Provinsi Jawa Tengah, 2017 – 2021**  
**Human Development Index by Regency/Municipality in  
Jawa Tengah Province, 2017 – 2021**

Kabupaten/Kota Regency/Municipality	2017	2018	2019	2020	2021
(1)	(2)	(3)	(4)	(5)	(6)
01 Kab. Cilacap	68,90	69.56	69.98	69.95	70.42
02 Kab. Banyumas	70,75	71.30	71.96	71.98	72.44
03 Kab. Purbalingga	67,72	68.41	68.99	68.97	69.15
04 Kab. Banjarnegara	65,86	66.54	67.34	67.45	67.86
05 Kab. Kebumen	68,29	68.80	69.60	69.81	70.05
06 Kab. Purworejo	71,31	71.87	72.50	72.68	72.98
07 Kab. Wonosobo	66,89	67.81	68.27	68.22	68.43
08 Kab. Magelang	68,39	69.11	69.87	69.87	70.12
09 Kab. Boyolali	72,64	73.22	73.80	74.25	74.40
10 Kab. Klaten	74,25	74.79	75.29	75.56	76.12
11 Kab. Sukoharjo	75,56	76.07	76.84	76.98	77.13
12 Kab. Wonogiri	68,66	69.37	69.98	70.25	70.49
13 Kab. Karanganyar	75,22	75.54	75.89	75.86	75.99
14 Kab. Sragen	72,40	72.96	73.43	73.95	74.08
15 Kab. Grobogan	68,87	69.32	69.86	69.87	70.41
16 Kab. Blora	67,52	67.95	68.65	68.84	69.37
17 Kab. Rembang	68,95	69.46	70.15	70.02	70.43
18 Kab. Pati	70,12	70.71	71.35	71.77	72.28
19 Kab. Kudus	73,84	74.58	74.94	75.00	75.16
20 Kab. Jepara	70,79	71.38	71.88	71.99	72.36
21 Kab. Demak	70,41	71.26	71.87	72.22	72.57
22 Kab. Semarang	73,20	73.61	74.14	74.10	74.24
23 Kab. Temanggung	68,34	68.83	69.56	69.57	69.88
24 Kab. Kendal	70,62	71.28	71.97	72.29	72.50
25 Kab. Batang	67,35	67.86	68.42	68.65	68.92
26 Kab. Pekalongan	68,4	68.97	69.71	69.63	70.11
27 Kab. Pemalang	65,04	65.67	66.32	66.32	66.56
28 Kab. Tegal	66,44	67.33	68.24	68.39	68.79
29 Kab. Brebes	64,86	65.68	66.12	66.11	66.32
71 Kota Magelang	77,84	78.31	78.80	78.99	79.43
72 Kota Surakarta	80,85	81.46	81.86	82.21	82.62
73 Kota Salatiga	81,68	82.41	83.12	83.14	83.60
74 Kota Semarang	82,01	82.72	83.19	83.05	83.55
75 Kota Pekalongan	73,77	74.24	74.77	74.98	75.40
76 Kota Tegal	73,95	74.44	74.93	75.07	75.52
<b>Jawa Tengah</b>	<b>70,52</b>	<b>71.12</b>	<b>71.73</b>	<b>71.87</b>	<b>72.16</b>

Catatan/Note: ...

Sumber/Source: BPS, Seri Publikasi Indeks Pembangunan Manusia/BPS Statistics Indonesia, Series of Publication of Human Development Index

Tabel 13.5  
Table

**Persentase Penduduk Miskin Menurut Kabupaten/Kota di Provinsi Jawa Tengah, 2017 – 2021**  
**Percentage of Poor Population by Regency/Municipality in Jawa Tengah Province, 2017 – 2021**

Kabupaten/Kota Regency/Municipality	2017	2018	2019	2020	2021
(1)	(2)	(3)	(4)	(5)	(6)
01 Kab. Cilacap	13.94	11.25	10.73	11.46	11.67
02 Kab. Banyumas	17.05	13.50	12.53	13.26	13.66
03 Kab. Purbalingga	18.80	15.62	15.03	15.90	16.24
04 Kab. Banjarnegara	17.21	15.46	14.76	15.64	16.23
05 Kab. Kebumen	19.60	17.47	16.82	17.59	17.83
06 Kab. Purworejo	13.81	11.67	11.45	11.78	12.40
07 Kab. Wonosobo	20.32	17.58	16.63	17.36	17.67
08 Kab. Magelang	12.42	11.23	10.67	11.27	11.91
09 Kab. Boyolali	11.96	10.04	9.53	10.18	10.62
10 Kab. Klaten	14.15	12.96	12.28	12.89	13.49
11 Kab. Sukoharjo	8.75	7.41	7.14	7.68	8.23
12 Kab. Wonogiri	12.90	10.75	10.25	10.86	11.55
13 Kab. Karanganyar	12.28	10.01	9.55	10.28	10.68
14 Kab. Sragen	14.02	13.12	12.79	13.38	13.83
15 Kab. Grobogan	13.27	12.31	11.77	12.46	12.74
16 Kab. Blora	13.04	11.90	11.32	11.96	12.39
17 Kab. Rembang	18.35	15.41	14.95	15.60	15.80
18 Kab. Pati	11.38	9.90	9.46	10.08	10.21
19 Kab. Kudus	7.59	6.98	6.68	7.31	7.60
20 Kab. Jepara	8.12	7.00	6.66	7.17	7.44
21 Kab. Demak	13.41	12.54	11.86	12.54	12.92
22 Kab. Semarang	7.78	7.29	7.04	7.51	7.82
23 Kab. Temanggung	11.46	9.87	9.42	9.96	10.17
24 Kab. Kendal	11.10	9.84	9.41	9.99	10.24
25 Kab. Batang	10.80	8.69	8.35	9.13	9.68
26 Kab. Pekalongan	12.61	10.06	9.71	10.19	10.57
27 Kab. Pemalang	17.37	16.04	15.41	16.02	16.56
28 Kab. Tegal	9.90	7.94	7.64	8.14	8.60
29 Kab. Brebes	19.14	17.17	16.22	17.03	17.43
71 Kota Magelang	8.75	7.87	7.46	7.58	7.75
72 Kota Surakarta	10.65	9.08	8.70	9.03	9.40
73 Kota Salatiga	5.07	4.84	4.76	4.94	5.14
74 Kota Semarang	4.62	4.14	3.98	4.34	4.56
75 Kota Pekalongan	7.47	6.75	6.60	7.17	7.59
76 Kota Tegal	8.11	7.81	7.47	7.80	8.12
<b>Jawa Tengah</b>	<b>13.01</b>	<b>11.32</b>	<b>10.80</b>	<b>11.41</b>	<b>11.79</b>

Catatan/Note: ...

Sumber/Source: BPS-Survei Sosial Ekonomi Nasional/BPS-National Socio Economic Survey

**Tabel**  
**Table** 13.6

**Tingkat Pengangguran Terbuka (TPT) dan Tingkat Partisipasi Angkatan Kerja (TPAK) Menurut Kabupaten/ Kota di Provinsi Jawa Tengah, 2019 – 2021**  
**Unemployment Rate (UR) and Labour Force Participation Rate (LFPR) by Regency/Municipality in Jawa Tengah Province, 2019 – 2021**

Kabupaten/Kota Regency/Municipality	TPT/UR			TPAK/LFPR		
	2019	2020	2021	2019	2020	2021
(1)	(2)	(3)	(4)	(5)	(6)	
01 Kab. Cilacap	7.24	9.10	9.97	65.34	67.79	62.91
02 Kab. Banyumas	4.17	6.00	6.05	67.34	66.66	65.07
03 Kab. Purbalingga	4.73	6.10	6.05	68.14	69.89	69.52
04 Kab. Banjarnegara	4.44	5.86	5.86	70.09	69.69	69.76
05 Kab. Kebumen	4.69	6.07	6.03	68.72	69.63	67.76
06 Kab. Purworejo	2.91	4.04	3.59	66.81	70.05	73.29
07 Kab. Wonosobo	3.43	5.37	5.26	72.07	71.26	70.77
08 Kab. Magelang	3.07	4.27	5.03	74.73	76.60	75.78
09 Kab. Boyolali	3.09	5.28	5.09	72.70	75.11	75.79
10 Kab. Klaten	3.54	5.46	5.48	69.10	68.33	66.89
11 Kab. Sukoharjo	3.39	6.93	3.32	68.50	68.74	68.78
12 Kab. Wonogiri	2.55	4.27	2.43	69.86	74.69	73.09
13 Kab. Karanganyar	3.12	5.96	5.89	70.19	73.55	73.15
14 Kab. Sragen	3.32	4.75	4.76	67.71	68.44	71.74
15 Kab. Grobogan	3.54	4.50	4.38	69.25	69.77	72.88
16 Kab. Blora	3.82	4.89	3.81	68.54	71.90	70.54
17 Kab. Rembang	3.60	4.83	3.67	66.26	65.17	70.67
18 Kab. Pati	3.64	4.74	4.60	66.08	63.85	68.99
19 Kab. Kudus	3.80	5.53	3.77	72.05	74.50	74.77
20 Kab. Jepara	2.92	6.70	4.23	68.43	69.92	69.55
21 Kab. Demak	5.42	7.31	5.28	67.72	69.79	66.23
22 Kab. Semarang	2.54	4.57	5.02	74.69	75.07	74.10
23 Kab. Temanggung	2.98	3.85	2.62	76.23	58.73	74.01
24 Kab. Kendal	6.26	7.56	7.55	67.91	70.50	69.93
25 Kab. Batang	4.11	6.92	6.59	68.75	69.78	71.40
26 Kab. Pekalongan	4.35	6.97	4.28	71.15	71.23	71.46
27 Kab. Pemasang	6.45	7.64	6.71	66.27	65.57	65.90
28 Kab. Tegal	8.12	9.82	9.97	66.50	66.52	66.24
29 Kab. Brebes	7.39	9.83	9.78	66.08	66.65	63.97

Lanjutan Tabel/*Continued Table* 13.6

Kabupaten/Kota Regency/Municipality	TPT/UR			TPAK/LFPR		
	2019	2020	2021	2019	2020	2021
(1)	(2)	(3)	(4)	(5)	(6)	(6)
71 Kota Magelang	4.37	8.59	8.73	64.95	67.61	67.07
72 Kota Surakarta	4.16	7.92	7.85	69.27	68.84	66.89
73 Kota Salatiga	4.33	7.44	7.26	66.96	70.23	70.36
74 Kota Semarang	4.50	9.57	9.54	66.87	69.89	69.41
75 Kota Pekalongan	5.80	7.02	6.89	72.46	66.45	75.77
76 Kota Tegal	8.08	8.40	8.25	69.61	64.57	68.25
<b>Jawa Tengah</b>	4.44	6.48	5.95	68.85	69.43	69.58

Catatan/*Note*: ...Sumber/*Source*: BPS-Survei Sosial Ekonomi Nasional/*BPS-National Socio Economic Survey*

**Tabel** 13.7  
**Table**

**Jumlah Penduduk Berumur 15 Tahun Ke Atas Menurut Kabupaten/Kota dan Jenis Kegiatan Selama Seminggu Yang Lalu di Provinsi Jawa Tengah, 2021**  
**Unemployment Rate (UR) and Labour Force Participation Rate (LFPR) by Regency/Municipality in Jawa Tengah Province, 2021**

Kabupaten/Kota Regency/Municipality	Angkatan Kerja/Economically Active			Bukan Angkatan Kerja Economically Inactive
	Bekerja Working	Pengangguran Terbuka Unemployment	Jumlah Total	
(1)	(2)	(3)	(4)	(5)
01 Kab. Cilacap	747 329	82 714	830 043	489 453
02 Kab. Banyumas	813 592	52 390	865 982	464 824
03 Kab. Purbalingga	473 232	30 450	503 682	220 788
04 Kab. Banjarnegara	470 460	29 281	499 741	216 580
05 Kab. Kebumen	582 719	37 408	620 127	295 046
06 Kab. Purworejo	400 401	14 898	415 299	151 326
07 Kab. Wonosobo	405 526	22 527	428 053	176 795
08 Kab. Magelang	735 613	38 976	774 589	247 550
09 Kab. Boyolali	559 932	30 009	589 941	188 452
10 Kab. Klaten	596 661	34 584	631 245	312 419
11 Kab. Sukoharjo	476 867	16 391	493 258	223 913
12 Kab. Wonogiri	559 093	13 932	573 025	210 968
13 Kab. Karanganyar	487 270	30 517	517 787	190 074
14 Kab. Sragen	483 592	24 160	507 752	200 000
15 Kab. Grobogan	748 718	34 317	783 035	291 322
16 Kab. Blora	467 018	18 507	485 525	202 796
17 Kab. Rembang	348 727	13 293	362 020	150 279
18 Kab. Pati	662 492	31 935	694 427	312 069
19 Kab. Kudus	501 443	19 651	521 094	175 796
20 Kab. Jepara	658 208	29 076	687 284	300 954
21 Kab. Demak	563 708	31 403	595 111	303 462
22 Kab. Semarang	598 413	31 627	630 040	220 207
23 Kab. Temanggung	443 009	11 918	454 927	159 746
24 Kab. Kendal	493 732	40 298	534 030	229 664
25 Kab. Batang	402 320	28 370	430 690	172 496
26 Kab. Pekalongan	465 460	20 788	486 248	194 187
27 Kab. Pemalang	601 815	43 288	645 103	333 805
28 Kab. Tegal	644 499	71 346	715 845	364 829
29 Kab. Brebes	793 289	85 969	879 258	495 258



Lanjutan Tabel/*Continued Table* 13.7

Kabupaten/Kota <i>Regency/Municipality</i>	Angkatan Kerja/ <i>Economically Active</i>			Bukan Angkatan Kerja <i>Economically Inactive</i>
	Bekerja <i>Working</i>	Pengangguran Terbuka <i>Unemployment</i>	Jumlah <i>Total</i>	
(1)	(2)	(3)	(4)	(5)
71 Kota Magelang	60 317	5 769	66 086	32 444
72 Kota Surakarta	260 025	22 153	282 178	139 659
73 Kota Salatiga	103 979	8 145	112 124	47 233
74 Kota Semarang	936 076	98 718	1 034 794	455 948
75 Kota Pekalongan	168 725	12 485	181 210	57 961
76 Kota Tegal	121 510	10 930	132 440	61 618
<b>Jawa Tengah</b>	<b>17 835 770</b>	<b>1 128 223</b>	<b>18 963 993</b>	<b>8 289 921</b>

Catatan/*Note*: ...Sumber/*Source*: BPS-Survei Angkatan Kerja Nasional Agustus/*BPS-August National Labour Force Survey*





**D A T A**  
**MENCERDASKAN BANGSA**  
— Enlighten The Nation —

<https://pekalongankota.bps.go.id>



**BADAN PUSAT STATISTIK  
KOTA PEKALONGAN  
BPS- STATISTICS OF MUNICIPALITY**

Jalan Singosari, Podosugih, Pekalongan Barat 51111  
Telp. (0285) 423504; Email: bps3375@bps.go.id  
<https://pekalongankota.bps.go.id>

