

Katalog: 1102001.7471

KOTA KENDARI DALAM ANGKA

Kendari Municipality in Figures

2022



**BADAN PUSAT STATISTIK
KOTA KENDARI**



<https://kendari.go.id>

KOTA KENDARI DALAM ANGKA

Kendari Municipality in Figures

2022



**BADAN PUSAT STATISTIK
KOTA KENDARI**

KOTA KENDARI DALAM ANGKA
Kendari Municipality in Figures
2022

ISSN: 2528-620X

No. Publikasi/*Publication Number*: 74710.2201

Katalog /*Catalog*: 1102001.7471

Ukuran Buku/*Book Size*: 14,8 cm x 21 cm

Jumlah Halaman/*Number of Pages* : xlviii+ 380 hal/*pages*

Naskah/*Manuscript*:

BPS Kota Kendari

BPS-Statistics of Kendari Municipality

Penyunting/*Editor*:

BPS Kota Kendari

BPS-Statistics of Kendari Municipality

Gambar Kover/*Cover Design*:

Seksi Integrasi Pengolahan dan Diseminasi Statistik

Section of Integration Processing and Statistics Dissemination

Ilustrasi Kover/*Cover Illustration*:

Jembatan Teluk Kendari / *Teluk Kendari Bridge*

Diterbitkan oleh/*Published by*:

©BPS Kota Kendari/*BPS-Statistics of Kendari Municipality*

Dicetak oleh/*Printed by*:

CV.Primatama/*Primatama.CV*

Dilarang mengumumkan, mendistribusikan, mengomunikasikan, dan/atau menggandakan sebagian atau seluruh isi buku ini untuk tujuan komersil tanpa izin tertulis dari Badan Pusat Statistik.

Prohibited to announce, distribute, communicate, and/or copy part or all of this book for commercial purpose without permission from BPS-Statistics Indonesia.

TIM PENYUSUN
TEAM MEMBERS

Pengarah/Director
IPDS

Penanggung Jawab/Persons in Charge
MARTINI

Penyunting/Editors
SOFIANA

Pengolah Data dan Penulis Naskah/Data Processing and Authors
SOFIANA • RACHMAT ARIEF

Penata Letak/Layout Designers
SOFIANA • RACHMAT ARIEF

KONTRIBUTOR DATA DATA CONTRIBUTOR

1. Kementerian Agama/*Ministry of Religious Affair*
2. Kementerian Pendidikan dan Kebudayaan/*The Ministry of Education and Culture*
3. Badan Meteorologi Klimatologi dan Geofisika/*Meteorological, Climatology, and Geophysical Agency*
4. Badan Pusat Statistik/*BPS-Statistics Indonesia*
5. Badan Pertanahan Nasional Kota Kendari/*National Land And Agency of Kendari Municipality*
6. Kepolisian Resort Kota Kendari / *District Police Office of Kendari Municipality*
7. Pengadilan Negeri Kota Kendari/*State justice Office of Kendari*
8. Badan Narkotika Nasional Kota Kendari/*National Anti-Narcotics Agency of Kendari Municipality*
9. Stasiun Meteorologi Maritim Kendari, BMKG/*Station of Maritime Meteorology Kendari, BMKG*
10. Sekretariat Daerah /*Regional Secretariat of Kendari Municipality*
11. Sekretariat DPRD Kota Kendari/ *Regional House of Representative Secretariat of Kendari*
12. Badan Kepegawaian dan pengembangan SDM Kota Kendari/*Civil Service Agency and Human Resources Development of Kendari Municipality*
13. Badan Pengelola Keuangan dan Aset Daerah Kota Kendari/ *Regional Finance and Asset Board of Kendari Municipality*
14. Dinas Penanaman Modal dan Pelayanan Terpadu Satu Pintu Kota Kendari/ *The One Stop Investment and Integrated Services Office of Kendari Municipality*
15. Dinas Tenaga Kerja Kota Kendari/*Manpower Office of Kendari Municipality*
16. Dinas Kependudukan dan Pencatatan Sipil Kota Kendari/ *Population and Civil Registration Department of Kendari Municipality*
17. Dinas Kesehatan Kota Kendari/*Health Office Kendari Municipality*
18. Dinas Pengendalian Penduduk dan Keluarga Berencana Kota Kendari/*Population Control and Family Palnning Agency of Kendari Municipality*
19. Dinas Pertanian Kota Kendari/*Agricultural Department of Kendari Municipality*
20. Dinas Pekerjaan Umum dan Penataan Ruang Kota Kendari/ *Public Works and Spatial Planning office of Kendari Municipality*
21. Dinas Perhubungan Kota Kendari/ *Transportation Office of Kendari*
22. Dinas Perdagangan, Koperasi dan UMKM Kota Kendari/*Trade, Cooperate, and UMKM Office Kendari Municipality*
23. Badan Pendapatan Daerah Kota Kendari/ *Regional Revenue Agency of Kendari Municipality*
24. Dinas Kelautan dan Perikanan Kota Kendari / *Fishery and Oceanic Office of Kendari Municipality*
25. Rumah Sakit Umum Daerah Kota Kendari / *Kendari Hospital*
26. Perusahaan Listrik Negara Cabang Ranting Sulawesi Tenggara/ *National Electricity Company at Branch in Sulawesi Tenggara*
27. Perusahaan Daerah Air Minum Kota Kendari/*The Water Supply Company of Kendari Municipality*
28. PT.(Persero) Pelabuhan Indonesia IV Cab. Kendari/ *Indonesia State Port Company IV Subregional Kendari*
29. Kantor Pos dan Giro Kendari/ *Post and Clearing Office of Kendari*
30. Perwakilan Bank Indonesia Kendari/ *Bank Indonesia Kendari, Branch of Kendari*
31. Otoritas Jasa Keuangan Sulawesi Tenggara/ *Financial Services Authority, Branch of Southeast Sulawesi*
32. Badan Kesatuan Bangsa dan Politik Kota Kendari / *The National and Political Unitary Agency in Kendari Municipality*
33. Sistem Administrasi Manunggal Satu Atap Kota Kendari / *One-stop Administration Service Office in Kendari Municipality*
34. *Perusahaan Air Minum Daerah Kota Kendari / The Water Supply Company of Kendari Municipality*

PETA WILAYAH KOTA KENDARI
MAP OF KENDARI MUNICIPALITY

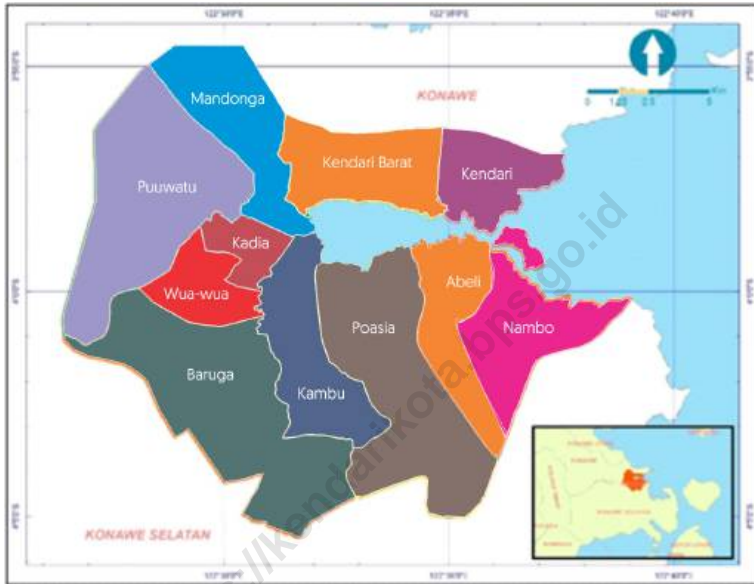

KEPALA BPS KOTA KENDARI
CHIEF STATISTICIAN OF KENDARI MUNICIPALITY



MARTINI



KATA PENGANTAR

Kota Kendari Dalam Angka 2022 merupakan publikasi tahunan yang diterbitkan oleh BPS Kota Kendari. Publikasi ini memuat gambaran umum tentang keadaan geografi serta perkembangan kondisi sosial-demografi dan perekonomian Kota Kendari. Data yang disajikan tersebut dihimpun oleh BPS Kota Kendari baik berupa data primer yang dihimpun secara langsung maupun data sekunder yang diperoleh dari instansi pemerintah dan swasta di wilayah Kota Kendari. Disadari bahwa publikasi ini belum sepenuhnya memenuhi harapan pihak pemakai data khususnya para perencana, namun diharapkan dapat membantu melengkapi penyusunan rencana pembangunan di Kota Kendari.

Publikasi ini dapat terwujud berkat kerja sama dan bantuan dari berbagai pihak baik instansi pemerintah maupun swasta. Kepada semua pihak yang telah memberikan bantuan disampaikan penghargaan dan terima kasih yang sebesar-besarnya.

Meskipun publikasi ini telah dipersiapkan sebaik-baiknya, namun disadari masih terdapat kekurangan dan kesalahan yang terjadi. Untuk perbaikan publikasi ini, tanggapan dan saran yang bersifat konstruktif dari para konsumen sangat diharapkan.

Kendari, Februari 2022

Kepala BPS
Kota Kendari,

MARTINI



PREFACE

Kendari Municipality in Figures 2022 is an annual publication written by BPS-Statistics of Kendari Municipality. This publication provides general pictures of geographic as well as key socio-demographic and economic characteristics. Data was collected in both primary and secondary ways. Primary way means that data was directly collected and secondary way means that data was collected from government institutions and private organizations in Kendari Municipality. Honestly, this publication has not perfect yet and has not filled the user's hope, especially for the planners yet, but hopefully it can help to equip compilation of development planning in this municipality.

This comprehensive publication has been made possible with the assistance and contribution from several governmental institutions and private organizations. To all parties who have been involved in the preparation of this publication, I would like to express my sincerest appreciation and gratitude.

Comments and constructive suggestions for the improvement of this publication are always welcome.

*Kendari, February 2022
Chief Statistician of
Kendari Municipality*

MARTINI

DAFTAR ISI / CONTENTS

	Halaman <i>Page</i>
Kata Pengantar/ <i>Preface</i>	vii
Daftar Isi/ <i>Contents</i>	ix
Daftar Tabel/ <i>List of Tables</i>	xi
Daftar Gambar/ <i>List of Figures</i>	xix
Daftar Singkatan/ <i>List of Abbreviations</i>	xxiii
Statistik Kunci/ <i>Key Statistics</i>	xxiv
1. Geografi dan Iklim/ <i>Geography and Climate</i>	1
2. Pemerintahan/ <i>Government</i>	27
3. Penduduk dan Ketenagakerjaan/ <i>Population and Employment</i>	73
4. Sosial dan Kesejahteraan Rakyat/ <i>Social and Welfare</i>	97
5. Pertanian/ <i>Agriculture</i>	201
6. Energi/ <i>Energy</i>	263
7. Pariwisata/ <i>Tourism</i>	275
8. Transportasi dan Komunikasi/ <i>Transportation and Communication</i>	287
9. Perbankan, Koperasi dan Harga-Harga/ <i>Banking, Cooperative and Prices</i>	301
10. Pengeluaran Penduduk/ <i>Population Expenditures</i>	325
11. Perdagangan/ <i>Trade</i>	335
12. Sistem Neraca Regional/ <i>System of Regional Accounts</i>	347
13. Perbandingan Kabupaten/Kota/ <i>Regency/Municipality Comparison</i>	369

DAFTAR TABEL/LIST OF TABLES

	Halaman Page
1. GEOGRAFI DAN IKLIM/GEOGRAPHY AND CLIMATE	1
1.1 KEADAAN GEOGRAFI	7
GEOGRAPHY CONDITION	7
1.1.1 Luas Daerah dan Jumlah Pulau Menurut Kecamatan 2021	7
<i>Total Area and Number of Islands by Subdistrict, 2021.....</i>	<i>7</i>
1.1.2 Tinggi Wilayah dan Jarak ke Ibukota, 2021	9
<i>Altitude and Distance to the Capital, 2021.....</i>	<i>9</i>
1.1.3 Luas Daerah Kecamatan Mandonga Menurut Kelurahan 2021/ Total Area by Kelurahan in Mandonga,2021	10
1.1.4 Luas Daerah Kecamatan Baruga Menurut Kelurahan 2021/ Total Area by Kelurahan in Baruga,2021	11
1.1.5 Luas Daerah Kecamatan Puuwatu Menurut Kelurahan 2021/ Total Area by Kelurahan in Puuwatu,2021	12
1.1.6 Luas Daerah Kecamatan Kadia Menurut Kelurahan 2021/ Total Area by Kelurahan in Kadia,2021	13
1.1.7 Luas Daerah Kecamatan Wua-wua Menurut Kelurahan 2021/ Total Area by Kelurahan in Wua-wua,2021	14
1.1.8 Luas Daerah Kecamatan Poasia Menurut Kelurahan 2021/ Total Area by Kelurahan in Poasia,2021	15
1.1.9 Luas Daerah Kecamatan Abeli Menurut Kelurahan 2021/ Total Area by Kelurahan in Abeli,2021	16
1.1.10 Luas Daerah Kecamatan Kambu Menurut Kelurahan 2021/ Total Area by Kelurahan in Kambu,2021	17
1.1.11 Luas Daerah Kecamatan Nambo Menurut Kelurahan 2021/ Total Area by Kelurahan in Nambo,2021	18
1.1.12 Luas Daerah Kecamatan Kendari Menurut Kelurahan 2021/ Total Area by Kelurahan in Kendari,2021	19

	Halaman Page
1.1.13 Luas Daerah Kecamatan Kendari Barat Menurut Kelurahan 2021/ Total Area by Kelurahan in Kendari Barat,2021	20
1.1.14 Persentase Luas Wilayah Menurut Jenis Tanah, 2021/ <i>Percentage Area by Type of Soil in Kendari Municipaity, 2020</i>	21
1.2.1 Pengamatan Unsur Iklim Menurut Bulan di Stasiun Meteorologi Maritim Kendari, 2021/ <i>Observation of Climate Elements by Months at Maritime Meteorology Kendari Station, 2021</i>	22
1.2.2 Jumlah Curah Hujan, Hari Hujan dan Penyinaran Matahari Menurut Bulan di Kota Kendari, 2021 / <i>Number of Preciptation, Rainy Days, and Duration of Sunshine by Month in Kendari Municipality, 2021</i>	26
2. PEMERINTAHAN/GOVERNMENT	27
2.1 WILAYAH ADMINISTRATIF	32
ADMINISTRATIVE AREA	32
2.1.1 Jumlah Desa ¹ /Kelurahan Menurut Kecamatan 2017–2021	32
<i>Number of Villages¹/Kelurahan by Subdistrict, 2017–2021</i>	32
2.1.2 banyaknya Kelurahan menurut Klasifikasi Tingkat Kelurahan di Tiap Kecamatan di Kota Kendari, 2021	33
<i>Number of Kelurahan in Kendari Municipality by Kelurahan Classification in Each Subdistrict, 2021</i>	33
2.1.3 Banyaknya Lurah Menurut Kecamatan dan Jenis Kelamin di Kota Kendari.....	34
<i>Number of Kelurahan Chief by Subdistrict and Gender in Kendari Municipality</i>	34
2.2 DEWAN PERWAKILAN RAKYAT DAERAH	35
THE REGIONAL HOUSE OF REPRESENTATIVE.....	35
2.2.1 Jumlah Anggota Dewan Perwakilan Rakyat daerah Menurut Partai Politik dan Jenis Kelamin di Kota Kendari, 2021	35

	<i>Number of Members of The Regional House of Representatives by Political Parties and Sex in Kendari Municipality, 2021</i>	35
2.2.2	JKomposisi Keanggotaan Dewan Perwakilan Rakyat Daerah (DPRD) Kota Kendari menurut Tingkat Pendidikan, 2021	36
	<i>Membership Composition of the Regional House od Representatives (DPRD) of Kendari Municipality by Educational Level, 2021</i>	36
2.2.3	Jumlah Keputusan DPRD Kota Kendari, 2018-2021	38
	<i>Number of Decision Made of Members of The Regional Representative of Kendari Municipality, 2018-2021</i>	38
2.2.4	Kegiatan Dewan Perwakilan Rakyat Daerah Kota Kendari, 2020-2021	39
	<i>Activities The House of Regional Representatives of Kendari Municipality, 2020-2021</i>	39
2.3	SUMBER DAYA MANUSIA.....	41
	<i>HUMAN RESOURCES</i>	41
2.3.1	Jumlah Pegawai Negeri Sipil Menurut Jabatan dan Jenis Kelamin di Kota Kendari, Desember 2020- Desember 2021	41
	<i>Number of Civil Servants by Occupation and Gender Kendari Municipality , December 2020 and December 2021</i>	41
2.3.2	Jumlah Pegawai Negeri Sipil Menurut Tingkat Pendidikan dan Jenis Kelamin di Kota Kendari Desember 2020 and Desember 2021	43
	<i>Number of Civil Servants by Educational Level and Gender in Kendari Municipality,December 2020 and December 2021</i>	43
2.3.3	Jumlah Pegawai Negeri Sipil Menurut Tingkat Kepangkatan dan Jenis Kelamin di Kota Kendari Desember 2020 and Desember 2021	45
	<i>Number of Civil Servants by Hierarchy and Gender in Kendari Municipality, December 2020 and December 2021</i>	45
2.3.4	Jumlah Pegawai Negeri Sipil Menurut Jenis Kelamin dan Badan Lingkungan Pemerintah Kota Kendari, 2020 dan 2021	47
	<i>Number of Civil Servants by Gender and Bureau within the Government of Kendari Municipality, December 2020 and December 2021</i>	47
2.3.5	Jumlah Pegawai Negeri Sipil Menurut Jenis Kelamin dan Dinas di Lingkungan Pemerintah Kota Kendari, 2020 dan 2021	49

	Halaman Page
	49
2.3.6	51
	51
2.3.7	53
	53
2.3.8	55
	55
2.4	57
	57
2.4.1	57
	57
2.4.2	59
	59
2.4.3	61
	61
2.4.4	63

	Halaman Page
(thousand rupiahs) in 2021 Fiscal Year	63
2.4.5 Target dan Realisasi Penerimaan Retribusi di Kota Kendari, 2021	64
<i>Target and Actual of Local Taxes Revenues in Kendari Municipality (thousand rupiahs) in 2021 Fiscal Year</i>	<i>64</i>
2.4.6 Ketetapan dan Realisasi Penerimaan Pajak Bumi dan Bangunan menurut Jenis Pajak di Kota Kendari (ribu rupiah), 2020 dan 2021 ..	65
<i>Assessment and Actual Land and Building Taxes Revenue by Tax Type in Kendari Municipality (thousan rupiahs), 2020 and 2021</i>	<i>65</i>
2.4 ADMINISTRASI PEMERINTAH	66
GOVERNMENT ADMINISTRATIVE.....	66
2.5.1 Jumlah Sertifikat Tanah yang Dikeluarkan menurut Jenis Hak Atas Tanah dan Jenis Sertifikat di Kota Kendari, 2021.....	66
<i>Assessment and Actual Land and Building Taxes Revenue by Tax Type in Kendari Municipality (thousan rupiahs), 2020 and 2021</i>	<i>66</i>
2.5.2 Banyaknya Pemohon dan Penyelesaian Pengukuran, Pendaftaran, Pencatatan Peralihan, dan PPAT, an SKPT di Kota Kendari, 2021	67
<i>Number of Applicants and Completion for Measurement Registration, Recording Transition, and PPAT, and SKPT in Kendari Municipality, 2021</i>	<i>67</i>
2.5.3 Jumlah Sertifikat Tanah yang Diterbitkan dan Jumlah Luas Tanah yang Bersangkutan (m ²) di Kota Kendari, 2021	68
<i>Number of Land Issued and Total Area (m²) in Kendari Municipality, 2021</i>	<i>68</i>
2.5.4 Realisasi Perijinan yang Diterbitkan menurut Jenis Izin di Kota Kendari, 2021.....	69
<i>Realization of Lincensing Issued by Type of License in Kendari Municipality, 2021</i>	<i>69</i>
2.5.5 Jumlah Ormas/LSM yang Terdaftar di Kota Kendari, 2016-2021	72
<i>Number of Mass Organizations Registered in Kendari Municipality, 2016-2021</i>	<i>72</i>

3.	PENDUDUK DAN KETENAGAKERJAAN/POPULATION AND EMPLOYMENT	73
3.1	PENDUDUK.....	81
	POPULATION	81
3.1.1	Penduduk, Laju Pertumbuhan Penduduk, Persentase Penduduk, Kepadatan Penduduk, dan Rasio Jenis Kelamin Penduduk Menurut Kecamatan di Kota Kendari, 2020 dan 2021	81
	<i>Population, Population Growth rate, Percentage of Population, Population Density, and Population Sex ratio by Subdistrict in Kendari Municipality, 2020 and 2021</i>	<i>81</i>
3.1.2	Jumlah Penduduk Menurut Kelompok Umur dan jenis Kelamin di Kota Kendari, 2021	84
	<i>Population by Age Group and Gender in Kendari Municipality, 2021.....</i>	<i>84</i>
3.1.3	Jumlah Penduduk Menurut Kelompok Umur dan jenis Kelamin di Kota Kendari, 2021	85
	<i>Population by Age Gender and Subdistrict in Kendari Municipality, 2021</i>	<i>85</i>
3.1.4	Jumlah Penduduk berdasarkan Kecamatan dan Kepemilikan Kartu Tanda Penduduk elektronik (KTP El) di Kota Kendari, 2017-2021	86
	<i>Population by Subdistrict and Ownership of Electronic indentity Card (KTP El) in Kendari Municipality, 2017-2021</i>	<i>86</i>
3.1.5	Jumlah Penduduk berdasarkan Kecamatan dan Kepemilikan Akta Kelahiran di Kota Kendari, 2017-2021	87
	<i>Population by Subdistrict and Ownership of Birth Certificate in Kendari Municipality, 2017-2021</i>	<i>87</i>
3.1.6	Jumlah Pelayanan Percetakan Kartu Keluarga (KK) dan Kartu Tanda Penduduk (KTP) menurut Kecamatan di Kota Kendari sepanjang Tahun, 2021	89
	<i>Number Service for Family Card (KK) and the Indentity Card (KTP) Making by Subdistrict in Kendari Municipality, 2021</i>	<i>89</i>
3.2	KETENAGAKERJAAN	90
	EMPLOYMENT	90

	Halaman Page
3.2.1 Jumlah Penduduk Berumur 15 Tahun Ke atas menurut Jenis Kegiatan Selama Seminggu yang Lalu dan Jenis Kelamin di Kota Kendari, 2021	90
<i>Population Aged 15 Years and Over by Type of Activity During The Previous Week and Gender in Kendari Municipality, 2021</i>	90
3.2.2 Penduduk Berumur 15 Tahun ke Atas Menurut Pendidikan Tertinggi yang Ditamatkan dan Jenis Kegiatan Selama Seminggu yang Lalu di Kota Kendari, 2021	91
<i>Population 15 Years of Age and Over by Educational Attainment and Type of Activity During the Previous Week in Kendari Municipality, 2021</i>	91
3.2.3 Penduduk Berumur 15 tahun Keatas yang Bekerja Selama Seminggu yang Lalu menurut Status Pekerjaan Utama dan Jenis Kelamin di Kota Kendari, 2021	93
<i>Population 15 Years of Age and Over who Worked During The Previous Week by Main Employment Status and Gender in Kendari Municipality, 2021</i>	93
3.2.4 Jumlah Pencari Kerja yang Ditempatkan Menurut Tingkat Pendidikan Tertinggi yang Ditamatkan dan Jenis Kelamin di Kota Kendari, 2021.....	94
<i>Number of Placed Applicants by Educational Attainment and Gender in Gender Municipality, 2021.....</i>	94
3.2.5 Pencari Kerja yang Terdaftar, Penempatan dan Penghapusan Pencari Kerja, 2017-2021	95
<i>Job Seekers who Registered, Vacancies who Registered, Placement and Removal Job Seekers, 2017-2021</i>	95
4. SOSIAL DAN KESEJAHTERAAN RAKYAT/SOCIAL AND WELFARE	97
4.1 PENDIDIKAN	108
EDUCATION	108
4.1.1 Jumlah Sekolah, Guru, dan Murid Taman Kanak-Kanak (TK) di Bawah Kementerian Pendidikan dan Kebudayaan Menurut Kecamatan, 2020/2021 dan 2021/2022.....	108

	<i>Number of Schools, Teachers, and Pupils in Kindergarten Under The Ministry of Education and Culture by Subdistrict, 2020/2021 dan 2021/2022</i>	108
4.1.2	Jumlah Sekolah, Guru, dan Murid Raudatul Athfal (RA) di Bawah Kementerian Agama Menurut Kecamatan, 2022/2021 dan 2021/2022..... <i>Number of Schools, Teachers, and Pupils in Raudatul Athfal (RA) Under The Ministry of Religious Affairs by Subdistrict, 2022/2021 dan 2021/2022</i>	111
4.1.3	Jumlah Sekolah, Guru, dan Murid Sekolah Dasar (SD) di Bawah Kementerian Pendidikan dan Kebudayaan Menurut Kecamatan, 2020/2021 dan 2021/2022	112
	<i>Number of Schools, Teachers, and Pupils in Primary Schools Under The Ministry of Education and Culture by Subdistrict, 2020/2021 dan 2021/2022</i>	112
4.1.4	Jumlah Sekolah, Guru, dan Murid Madrasah Ibtidaiyah (MI) di Bawah Kementerian Agama Menurut Kecamatan Menurut Kecamatan, 2020/2021 dan 2021/2022..... <i>Number of Schools, Teachers, and Pupils in Madrasah Ibtidaiyah (MI) Under The Ministry of Religious Affairs by Subdistrict, 2020/2021 dan 2021/2022</i>	115
4.1.5	Jumlah Sekolah, Guru, dan Murid Sekolah Menengah Pertama (SMP) di Bawah Kementerian Pendidikan dan Kebudayaan Menurut Kecamatan, 2020/2021 dan 2021/2022	118
	<i>Number of Schools, Teachers, and Pupils in Junior High Schools Under The Ministry of Education and Culture by Subdistrict, 2020/2021 dan 2021/2022</i>	118
4.1.6	Jumlah Sekolah, Guru, dan Murid Madrasah Tsanawiyah (MTs) di Bawah Kementerian Agama Menurut Kecamatan, 2020/2021 dan 2021/2022..... <i>Number of Schools, Teachers, and Pupils in Madrasah Tsanawiyah (MTs) Under The Ministry of Religious Affairs by Subdistrict, 2020/2021 dan 2021/2022</i>	121
4.1.7	Jumlah Sekolah, Guru, dan Murid Sekolah Menengah Atas (SMA) di Bawah Kementerian Pendidikan dan Kebudayaan Menurut Kecamatan, 2020/2021 dan 2021/2022.....	124

	<i>Number of Schools, Teachers, and Pupils in Senior High Schools Under The Ministry of Education and Culture by Subdistrict, 2022/2021 dan 2021/2022</i>	124
4.1.8	Jumlah Sekolah, Guru, dan Murid Sekolah Menengah Kejuruan (SMK) di Bawah Kementerian Pendidikan dan Kebudayaan Menurut Kecamatan, 2020/2021 dan 2021/2022	127
	<i>Number of Schools, Teachers, and Pupils in Vocational High Schools Under The Ministry of Education and Culture by Subdistrict, 2020/2021 dan 2021/2022</i>	127
4.1.9	Jumlah Sekolah, Guru, dan Murid Madrasah Aliyah (MA) di Bawah Kementerian Agama Menurut Kecamatan, 2020/2021 dan 2021/2022.....	130
	<i>Number of Schools, Teachers, and Pupils in Madrasah Aliyah (MA) Under the Ministry of Religious Affairs by Subdistrict, 2020/2021 dan 2021/2022</i>	130
4.1.10	Jumlah Desa/Kelurahan yang Memiliki Fasilitas Sekolah Menurut Kecamatan dan Tingkat Pendidikan, 2014– 2021	133
	<i>Number of Villages Having Educational Facilities by Subdistrict and Educational Level, 2014– 2021</i>	133
4.1.11	Angka Partisipasi Sekolah (APS) Penduduk Umur 5-24 Tahun Menurut Kelompok Umur di Kota kendari, 2021	138
	<i>School Enrolment Rate Population with Aged, 5-24 Years Old by Aged Group in Kendari Municipality, 2021</i>	138
4.1.12	Persentase Penduduk Berumur 15 Tahun ke Atas yang Melek Huruf Menurut Kelompok Umur di Kota Kendari, 2011-2021.....	139
	<i>Percentage of Literate People Aged 15 Years and Over by Age Group in Kendari Municipality, 2011-2021</i>	139
4.1.13	Persentase Penduduk Berumur 15 Tahun Ke Atas yang Melek Huruf Menurut Kelompok Umur di Kota Kendari, 2020 dan 2021	140
	<i>Percentage of Literate People Aged 15 Years and Over by Age Group in Kendari Municipality, 2020 and 2021</i>	140
4.2	KESEHATAN	141
	HEALTH	141
4.2.1	Jumlah Kelurahan Yang Memiliki Sarana Kesehatan Kecamatan di	

	Halaman Page
Kota Kendari, 2019-2021	141
<i>Number of Kelurahan Having Health Facilities by Subdistrict in Kendari Municipality, 2019-2021</i>	<i>141</i>
4.2.2 Jumlah Tenaga Kesehatan Menurut Kecamatan di Kota kendari, 2021	147
<i>Number of Health Human Resources by Subdistrict in Kendari Municipality, 2021</i>	<i>147</i>
4.2.3 Jumlah Rumah Sakit Umum, Rumah Sakit Khusus, Puskesmas, Klinik Pratama, dan Posyandu Menurut Kecamatan di Kota Kendari, 2020 dan 2021	149
<i>Number of General Hospital, Specialized Hospital, Public Health Center, Primary Clinic, and Integrated Health Post by Subdistrict in Kendari Municipality, 2020 and 2021</i>	<i>149</i>
4.2.4 Fasilitas Kesehatan di Kota Kendari menurut Kepemilikan, 2021	152
<i>Healthy Facilities in Kendari Municipality by Owner, 2021</i>	<i>152</i>
4.2.5 Jumlah Tenaga Medis di fasilitas kesehatan Kota Kendari, 2021	153
<i>Number of Paramedic (Civil Servant) in Healthy Facilities of Kendari Municipality, 2021</i>	<i>153</i>
4.2.6 Jumlah Dokter Spesialis, Dokter Umum dan Dokter Gigi Menurut Sarana Pelayanan Kesehatan di Kota Kendari, 2021	155
<i>Number of Specialist Doctor, Generalist Doctor, and Dentist by Type of Health Facility in Kendari Municipality, 2021</i>	<i>155</i>
4.2.7 Banyaknya Posyandu dan Posyandu AKtif di Kota Kendari Menurut Kecamatan dan Puskesmas, 2021	156
<i>Number of Integrated Healthy Service Post and Intergrated Service Post Actived in Kendari Municipality by Subdistrict and Public Health Center, 2021</i>	<i>156</i>
4.2.8 Sepuluh Besar Penyakit di Kota Kendari, 2021	157
<i>Top 10 Diseases in Kendari Municipality, 2021</i>	<i>157</i>
4.2.9 Jumlah Bayi LAhir, Bayi Berat Badan Lahir Rendah (BBLR), BBLR Dirujuk, dan Bergizi Buruk Menurut Kecamatan di Kota Kendari, 2021	158
<i>Number of Birhts, and Babies with Low Birth Wiight (LBW), Threatened (LBW), and Malnutrition Cases by Subdistrict in Kendari Municipality, 2021</i>	<i>158</i>

4.2.10	Jumlah Ibu Hamil, Melakukan Kunjungan K1, Melakukan Kunjungan K4, Kurang Energi Kronis (KEK), dan Mendapat Tablet Zat Besi (FE) di Kota Kendari, 2013-2021	159
	<i>Number of Pregnant Women, Those with One Visit of Antenatal Care, Chronic Energy Deficiency (DCE), and Receiving Iron Supplement in Kendari Municipality, 2013-2021</i>	<i>159</i>
4.2.11	Cakupan Imunisasi Td Pada Ibu Hamil Menurut Kecamatan dan Puskesmas di Kota Kendari, 2021.....	160
	<i>Number of Td Immunization of Pregnant Women by Subdistrict in Kendari Municipality, 2021</i>	<i>160</i>
4.2.12	Jumlah Klinik Keluarga Berencana (KKB) dan Pos Pelayanan Keluaraga Berencana Desa (PPKBD) menurut Kecamatan di Kota Kendari, 2021	161
	<i>Number of Young People Aged 15-24 Who Had Counselling on Reproductive Health and HIV/AIDS by Subdistrict in Kendari Municipality, 2021</i>	<i>161</i>
4.2.13	Jumlah Pasangan Usia Subur dan Peserta KB Aktif Menurut Kecamatan di Kota Kendari, 2021	162
	<i>Number of Eligible Couples and Family Planning Participants by Subdistrict in Kendari Municipality, 2021</i>	<i>162</i>
4.2.14	Jumlah Peserta Keluarga Berencana (KB) Menurut Jenis KB, 2021	164
	<i>Number of Family Planning Acceptor by Type of Family Planning, 2021</i>	<i>164</i>
4.2.15	Status Gizi Balita Berdasarkan Indeks Balita Gizi Buruk, Balita Pendek, Balita Kurus menurut Kecamatan di Kota Kendari, 2021	165
	<i>Number Nutritional Status of Toddlers Based on the Malnutrition Toddler Index, Short Toddler, Thin Toddler by Subdistrict in Kendari Municipality, 2021</i>	<i>165</i>
4.2.16	Jumlah Bayi Menurut Kecamatan dan Jenis Kelamin di Kota Kendari, 2021	168
	<i>Number of Babies by Subdistrict and Gender in Kendari Municipality, 2021</i>	<i>168</i>
4.2.17	Jumlah Sasaran dan Realisasi Imunisasi pada Bayi menurut Jenis Imunisasi di Kota Kendari, 2021	169
	<i>Number of Target and Realization of Immunization of Infants by Type of Immunization in Kendari Municipality, 2021</i>	<i>169</i>

	Halaman Page
4.2.18 Jumlah Bayi menurut Kecamatan dan Jenis Kelamin di Kota Kendari, 2021	170
<i>Number of Babies by Subdistrict and Gender in Kendari Municipality, 2021</i>	<i>170</i>
4.2.19 Jumlah Kematian Neonatal, Bayi dan Anak Balita menurut kecamatan di Kota Kendari, 2021	171
<i>Number of Infant and Toddler Mortality by Subdistrict in Kendari Municipality,2021.....</i>	<i>171</i>
4.2.20 Jumlah Alasan Pasangan Usia Subur Bukan Peserta KB per Kecamatan di Kota Kendari, 2021	172
<i>Number of Reproductives Excuses Age Couple for Not Being Family Planning Participant by Subdistrict in Kendari Municipality, 2021</i>	<i>172</i>
4.2.21 Jumlah Usia Remaja 15-24 Tahun yang Mendapatkan Penyuluhan Tentang Kesehatan Reproduksi (Kespro) dan HIV/AIDS Menurut Kecamatan di Kota Kendari, 2021	174
<i>Number of Young People Aged 15-24 Tahun Who Had Counselling on Reproductive Health and HIV AIDS by SUBdistrict in Kendari Municipality, 2021.....</i>	<i>174</i>
4.2.22 Jumlah Kasus HIV/AIDS, IMS, DBD, Diare, TB dan Malaria Menurut Kecamatan di Kota Kendari, 2021	175
<i>Number of Cases of HIV/AIDS, Sexual Transmitted Inflection Dengue Fever, Diarhea, Tuberculosis (TB) and Malaria by Subdistrict in Kendari Municipality, 2021.....</i>	<i>175</i>
4.3 AGAMA DAN SOSIAL LAINNYA	73
RELIGION AND OTHER SOCIAL AFFAIRS	73
4.3.1 Jumlah Kelurahan yang Mengalami Bencana Alam Menurut Kecamatan di Kota Kendari,2019-2021	176
<i>Number of Kelurahan that Had Natural Disaster by Subdistrict in Kendari Municipality, 2019-2021</i>	<i>176</i>
4.3.2 Jumlah Penduduk Menurut Kecamatan dan Agama yang Dianut, 2021	179
<i>Population by Subdistrict and Religion, 2021</i>	<i>179</i>
4.3.3 Jumlah Tempat Peribadatan Menurut Kecamatan, 2021.....	180
<i>Number of Places of Worship by Subdistrict and Religion, 2021.....</i>	<i>180</i>

4.3.4	Jumlah Pendaftar Jamaah Calon Haji Menurut Kecamatan dan Jenis Kelamin di Kota Kendari, 2021	181
	<i>Registered Number of Pilgrim by Subdistrict and Gender in Kendari Municipality, 2021</i>	<i>181</i>
4.3.5	Jumlah Nikah dan Cerai Menurut Kecamatan di Kota Kendari, 2021	182
	<i>Number of Marriage and Divorced by Subdistrict in Kendari Municipality, 2021</i>	<i>182</i>
4.3.6	Jumlah Perceraian menurut Jenis Perkara dan Kecamatan di Kota Kendari, 2021	183
	<i>Number of Divorce by Kind of case and Subdistrict in Kendari Municipality, 2021</i>	<i>183</i>
4.3.7	Jumlah Perkara Perceraian, Putusan Perkara dan Sisa Perkara yang Terjadi Menurut Kecamatan di Kota Kendari, 2021	184
	<i>Number of Divorce Cases, Case Decision, and Remaining Cases Occured by Subdistrict In Kendari Municipality, 2021</i>	<i>184</i>
4.4	KEMISKINAN	185
	POVERTY	185
4.4.1	Garis Kemiskina, Jumlah dan Persentase Penduduk Miskin di Kota Kendari, 2013-2021	185
	<i>Poverty Line, Number and Percentage of Poor People in Kendari Municipality, 2013-2021</i>	<i>185</i>
4.4.2	Indeks Kedalaman Kemiskinan dan Indeks Keparahan Kemiskinan di Kota Kendari, 2013-2021	186
	<i>Poverty Gap Index and Poverty Severity Index in Kendati Municipality, 2013-2021</i>	<i>186</i>
4.5	KRIMINALITAS	187
	CRIME	187
4.5.1	Banyaknya Terdakwa/Tertuduh yang telah diajukan ke sidang Pengadilan menurut Golongan Umur dan Jenis Kelamin di Kota Kendari, 2021	187
	<i>Number of Defendant Based on Conviction of Civil Court by Age and</i>	

	Halaman Page
<i>Gender in Kendari Municipality, 2021</i>	187
4.5.2 BanyaknyaTerdakwa/Tertuduh yang Telah Diajukan ke Sidang Pengadilan Menurut Jenis Pidana/Hukum dan Jenis Kelamin di Kota Kendari, 2021	188
<i>Number of Defendant Based on Conviction of Civil Court by Type of Punishment and Gender in Kendari Municipality, 2021</i>	188
4.5.3 Banyaknya Anak-anak yang Dikenakan Perkara pada Jaksa, dan Dituntut di Muka Hakim di Kota Kendari, 2009-2021	189
<i>Number of Children Punished Matter, Handed Over to Prosecutor and Prosecuted in Judge in Kendari Municipality, 2009-2021</i>	189
4.5.4 Banyaknya Tambahan Narapidana Berdasarkan Putusan Pengadilan Negeri Menurut Jenis Kejahatan/Pelanggaran di Kota Kendari, 2018-2021	190
<i>Number of Additional Prisoners based on Conviction of Civil Court by Type of Crime/Offence in Kendari Municipality, 2018-2021</i>	190
4.5.5 Banyaknya Tambahan Narapidana Berdasarkan Putusan Pengadilan Menurut Jenis Kelamin di Kota Kendari, 2009-2021	191
<i>Number of Additional Prisoners based on Convoction of Civil Court by Gender in Kendari Municipality, 2009-2021</i>	191
4.5.6 Banyaknya Tambahan Narapidanan Berdasarkan Banyaknya Pidanan Penjara, Pidana Kurungan dan Pidana Denda yang Diajukan di Kota Kendari, 2010-2021	192
<i>Number of Imprisonment, Custody and Fining Punishment Proposed in Kendari Municipality, 2010-2021</i>	192
4.5.7 Jumlah Tindak Pidana Menurut Jenisnya, 2018-2021	193
<i>Number Crimes Reported to Police by Type, 2018-2021</i>	193
4.5.8 Jumlah Tindak Pidana Menurut Kepolisian Sektor di Kota Kendari, 2018-2021	194
<i>Number of reported Criminal Cases by Subdisitric Police in Kendari Municipality, 2018-2021</i>	194
4.5.9 Penyelesaian Tindak Pidana Menurut Kepolisian Sektor di Kota Kendari, 2018-2021	195
<i>Percentage of Crime Clearance rate by Subdistrict in Police in Kendari Municipality, 2018-2021</i>	195
4.5.10 Jumlah Kejadian Demonstrasi/Kerusuhan di Kota Kendari.....	196

	Halaman Page
<i>Number of Demonstration in Kendari Municipality, 2018-2021</i>	196
4.5.11 Jumlah Pecandu Narkoba yang Direhabilitasi di Klinik Pratama BNN Kendari, 2018-2021	197
<i>Number of rehabilited Drug Addict at Pratama BNN Kendari Clinic's, 2018-2021</i>	197
4.5.12 Jumlah Pecandu Narkoba yang Direhabilitasi Menurut Jenis Kelamin di Klinik Pratama BNN Kendari, 2018-2021	198
<i>Number of Rehabilited Drug Addict by Gender at Pratama BNN Kendari Clinic's, 2018-2021</i>	198
4.5.13 Jumlah Pecandu Narkoba yang Direhabilitasi menurut Jenis Layanan di Klinik Pratama BNN Kendari, 2018-2021	199
<i>Number of Rehabilited Drug Addict by Kind Of Service at Pratama BNN Kendari Clinic's, 2018-2021</i>	199
4.5.14 Jumlah Pecandu Narkoba yang Direhabilitasi menurut Kelompok Umur di Klinik Pratama BNN Kendari, 2018-2021	196
<i>Number of Rehabilited Drug Addict by Age Group's at Pratama BNN KEndari Clinic's, 2018-2021</i>	196
5. PERTANIAN, KEHUTANAN, PETERNAKAN, DAN PERIKANAN/ AGRICULTURE, FORESTRY, LIVESTOCK, AND FISHERY	203
5.1 HORTIKULTURA	213
<i>HORTICULTURE</i>.....	213
5.1.1 <i>Luas Panen Tanaman Sayuran Menurut Kecamatan dan Jenis Tanaman (ha) di Kota Kendari, 2020 dan 2021</i>	213
<i>Harvested Area of Vegetables by Subdistrict and Kind of Plant (ha) in Kendari Municipality, 2020 and 2021</i>	213
5.1.2 <i>Produksi Tanaman Sayuran Menurut Kecamatan dan Jenis Tanaman di Kota Kendari (kuintal), 2020 dan 2021</i>	217
<i>Production of Vegetables by Subdistrict and Kind of Plant In Kendari Municipality (quintal), 2020 dan 2021</i>	217
5.1.3 <i>Luas Panen Tanaman Sayuran dan Buah-buahan Semusim Menurut Jenis Tanaman di Kota Kendari (ha), 2018–2021</i>	221
<i>Harvested Area of Seasonal Vegetables and Fruits by Kind of Plant in Kendari Municipality (ha), 2018–2021</i>	221

5.1.4	<i>Produksi Tanaman Sayuran dan Buah-buahan Semusim Menurut Jenis Tanaman di Kota Kendari (kuintal), 2018–2021</i>	222
	<i>Production of Seasonal Vegetables and Fruits by Kind of Plant in Kendari Municipality (quintal), 2018–2021</i>	222
5.1.5	<i>Luas Panen Tanaman Biofarmaka Menurut Kecamatan dan Jenis Tanaman di Kota Kendari (m2), 2020 dan 2021</i>	223
	<i>Harvested Area of Medicinal Plants by Subdistrict and Kind of Plant in Kendari Municipality (m2), 2020 and 2021</i>	223
5.1.6	<i>Produksi Tanaman Biofarmaka Menurut Kecamatan dan Jenis Tanaman di Kota Kendari (kg), 2020 and 2021</i>	225
	<i>Production of Medicinal Plants by Subdistrict and Kind of Plant in Kendari Municipality (kg) 2020 and 2021</i>	225
5.1.7	<i>Luas Panen Tanaman Biofarmaka Menurut Jenis Tanaman di Kota Kendari (m2), 2018–2021</i>	227
	<i>Harvested Area of Medicinal Plants by Kind of Plant in Kendari Municipality (m2), 2018–2021</i>	227
5.1.8	<i>Produksi Tanaman Biofarmaka Menurut Jenis Tanaman di Kota Kendari (kg), 2018–2021</i>	228
	<i>Production of Medicinal Plants by Kind of Plant in Kendari Municipality (kg), 2018–2021</i>	228
5.1.9	<i>Luas Panen Tanaman Hias Menurut Kecamatan dan Jenis Tanaman di Kota Kendari (m2), 2020 and 2021</i>	229
	<i>Harvested Area of Ornamental Plants by Subdistrict and Kind of Plant in Kendari Municipality (m2), 2020 and 2021</i>	229
5.1.10	<i>Produksi Tanaman Hias Menurut Kecamatan dan Jenis Tanaman di Kota Kendari (tangkai), 2020 and 2021</i>	231
	<i>Production of Ornamental Plants by Subdistrict and Kind of Plant in Kendari Municipality (stalks), 2020 and 2021</i>	231
5.1.11	<i>Luas Panen Tanaman Hias Menurut Jenis Tanaman di Kota Kendari (m2), 2018–2021</i>	233
	<i>Harvested Area of Ornamental Plants by Kind of Plant in Kendari Municipality (m2), 2018–2021</i>	233
5.1.12	<i>Produksi Tanaman Hias Menurut Jenis Tanaman di Kota Kendari (tangkai), 2018–2021</i>	234

	Halaman Page
<i>Production of Ornamental Plants by Kind of Plant in Kendari Municipality (stalks), 2018–2021</i>	234
5.1.13 <i>Jumlah Tanaman Buah-Buahan dan Sayur-Sayuran yang Menghasilkan Menurut Kecamatan dan Jenis Tanaman (pohon), 2020-2021</i>	235
<i>Harvested Trees of Annual Fruits and Vegetables by Sub District and Kind of Plant (Trees), 2020-2021</i>	235
5.1.14 <i>Produksi Buah–Buahan dan Sayuran Tahunan Menurut Jenis Tanaman di Kota Kendari (kuintal), 2018–2021</i>	238
<i>Production of Annual Fruits and Vegetables by Kind of Plant in Kendari Municipality (quintal), 2018–2021</i>	238
5.2 PERKEBUNAN.....	239
ESTATE CROPS	239
5.2.1 <i>Luas Areal Tanaman Perkebunan Menurut Kecamatan dan Jenis Tanaman di Kota Kendari (ha), 2020 dan 2021</i>	239
<i>Planted Area of Estate Crops by Subdistrict and Type of Crops in Kendari Municipality (ha), 2020 dan 2021</i>	239
5.2.2 <i>Produksi Perkebunan Menurut Kecamatan dan Jenis Tanaman di Kota Kendari (ton), 2020 dan 2021</i>	245
<i>Production of Estate by Subdistrict and Type of Crops in Kendari Municipality (ton), 2020 and 2021</i>	245
5.3 PETERNAKAN.....	251
LIVESTOCK.....	251
5.3.1 <i>Populasi Ternak Menurut Kecamatan dan Jenis Ternak di Kota Kendari, 2021.....</i>	251
<i>Livestock Population by Sub District and Kind of Livestock in Kendari Municipality, 2021.....</i>	251
5.3.2 <i>Populasi Unggas Menurut Kecamatan dan Jenis Unggas di Kota Kendari, 2021.....</i>	252
<i>Poultry Population by Sub District and Kind of Poultry in Kendari Municipality, 2021.....</i>	252

	Halaman Page
5.3.3 Jumlah Ternak yang Dipotong Menurut Kecamatan dan Jenis Ternak di Kota Kendari, 2021	253
<i>Livestock Slaughtered by Sub District and Kind of Livestock in Kendari Municipality, 2021.....</i>	253
5.3.4 Banyaknya Ternak Unggas yang Dipotong di Kota Kendari, 2009-2021	254
<i>Number of Poultry at Slaughtered in Kendari Municipality, 2009-2021.</i>	254
5.3.5 Produksi Daging Ternak Besar di Kota Kendari (kg), 2009-2021	255
<i>Production of Large Livestock in Kendari Municipality (kg), 2009-2021</i>	255
5.3.6 Produksi Telur Unggas di Kota Kendari (butir), 2009-2021	256
<i>Production of Poultry Eggs in Kendari Municipality (grain), 2009-2021</i>	256
5.3.7 Realisasi Vaksinasi Ternak Menurut Jenis Vaksin di Kota Kendari, 2009-2021	257
<i>Realization of Livestock Vaccination by Kind of Vaccines in Kendari Municipality, 2009-2021</i>	257
5.4 PERIKANAN	258
FISHERY.....	258
5.4.1 Jumlah Rumah Tangga Perikanan Budidaya Menurut Kecamatan dan Jenis Budidaya di Kota Kendari, 2021	258
<i>Number of Aquaculture Households by Sub District and Type of Aquaculture in Kendari Municipality, 2021.....</i>	258
5.4.2 Produksi Perikanan Budidaya Menurut Jenis Budidaya dan Komoditi di Kota Kendari, 2019-2021.....	259
<i>Production of Aquaculture Households by Type of Aquaculture and Comodities in Kendari Municipality, 2019-2021.....</i>	259
5.4.3 Produksi Pendaratan Ikan Menurut Jenis Alat Tangkap di Kota Kendari (kg), 2019-2021.....	260
<i>Production of Fish Landing by Type of Fishing Tools in Kendari Municipality (kg), 2019-2021.....</i>	260
5.4.4 Produksi Pendaratan Ikan Menurut Jenis Ikan di Kota Kendari (ton), 2020-2021	261
<i>Production of Fish Landing by Type of Fish in Kendari Municipality (ton), 2020-2021</i>	261

	Halaman Page
5.4.5 Jumlah Nelayan Menurut Status di Kota Kendari, 2020-2021	262
<i>Number of Fisherman by Status in Kendari Municipality, 2020-2021</i>	<i>262</i>
6. ENERGI/ENERGY	263
6.1 LISTRIK.....	268
<i>ELECTRICITY</i>	<i>268</i>
6.1.1 Daya Terpasang, Produksi, dan Distribusi Listrik PT. PLN (Persero) pada Cabang/Ranting PLN Menurut Kecamatan di Kota Kendari, 2021	268
<i>Installed Electricity Power, Production, and Distribution of PT. PLN (Persero) at PLN Branch by Subdistrict in Kendari Municipality, 2021</i>	<i>268</i>
6.1.2 Jumlah Pelanggan Listrik Menurut Cabang/Ranting PLN di Kota Kendari, 2017–2021	269
<i>Number of Electricity Customers by PLN Branch in Kendari Municipality, 2017–2021</i>	<i>269</i>
6.2 AIR.....	270
<i>WATER</i>	<i>270</i>
6.2.1 Jumlah Pelanggan dan Air yang Disalurkan Menurut Pelanggan di Kota Kendari, 2021	270
<i>Number of Customers and Distributed Water by Type in Kendari Municipality, 2021.....</i>	<i>270</i>
6.2.2 Banyaknya Tenaga Kerja Perusahaan Daerah Air Minum di Kota Kendari, 2021.....	271
<i>Number of Labors of Waters Supply Establishment in Kendari Municipality, 2021.....</i>	<i>271</i>
6.2.3 Data Penyediaan Air Minum oleh PDAM Kota Kendari, 2021	272
<i>Data of Water Supply by PDAM of Kendari Municipality, 2021</i>	<i>272</i>
6.2.4 Produksi Air Bersih yang Dihasilkan oleh PDAM Kota Kendari.....	273
<i>Production of Clean Water Provided by PDAM in Kendari Municipality, 2021</i>	<i>273</i>

	Halaman Page
6.2.5 JumlahKelurahan yang Dijangkau Layanan Penyediaan Alr Minum PDAM di Kota Kendari 2021	274
<i>Number of Kelurahan Reached by Drinking Water Supply Services From PDAM in Kendari Municipality, 2021</i>	<i>274</i>
7. PARIWISATA/TOURISM	275
7.1 Banyaknya Hotel Bintang dan Non Bintang/Akomodasi Lainnya di Kota Kendari, 2021	281
<i>Number of Classified Hotel and Non Classified Hotel/Others Accomodations by Subdistrict in Kendari Municipality, 2021</i>	<i>281</i>
7.2 Banyaknya Kamar dan Tempat Tidur pada Hotel Bintang dan Non Bintang Menurut Kecamatan di Kota Kendari, 2021	282
<i>Number of Room and Bed at Classified and Non Classified Hotels by Subdistrict in Kendari Municipality, 2021</i>	<i>282</i>
7.3 Rata-rata Lamanaya Tamu Menginap Dalam Negeri dan Tamu Asing pada Hotel Bintang dan Non Bintang Menurut Bulan di Kota Kendari (Hari), 2021	283
<i>Average Length of Stay of Dometic Guest and Foreign Tourist at Classified Hotel and Non Classified Hotels by Month in Kendari Municipality (Days), 2021</i>	<i>283</i>
7.4 Tingkat Penghunian Kamar Hotel pada Hotel Bidang dan Non Bintang Menurut Bulan di Kota Kendari, 2021	284
<i>Room Occupancy Rate at Classified and Non Classified Hotels by Month in Kendari Municipality, 2021</i>	<i>284</i>
7.5 Tingkat Pemakaian Tempat Tidur pada Hotel Bintang dan Non Bintang Menurut Bulan Di Kota Kendari, 2021	285
<i>Bed Occupancy Rate at Classified and Non Classiefied Hotels by Month in Kendari Municipality, 2021</i>	<i>285</i>
8. TRANSPORTASI DAN KOMUNIKASI / TRANSPORTATION AND COMMUNICATION	287
8.1 TRANSPORTASI.....	292
TRANSPORTATION	292
8.1.1 Panjang jalan Menurut Tingkat Kewenangan Pemerintahan di Kota Kendari (Km), 2019-2021	292

	Halaman Page
<i>Length of Roads by Level of Government Authority in Kendari Municipality (Km), 2019-2021</i>	292
8.1.2 Panjang jalan Menurut Jenis Permukaan Jalan di Kota Kendari (Km), 2019-2021	293
<i>Length of Roads by Type of Road Surface in Kendari Municipality (Km), 2019-2021</i>	293
8.1.3 Panjang Jalan Menurut Kondisi Jalan di Kota Kendari (Km), 2019-2021	294
<i>Length of Roads by Condition of Roads in Kendari Municipality (km), 2019-2021</i>	294
8.1.4 Penetapan Jumlah Kebutuhan Angkutan Perkotaan di Kota Kendari, 2020 dan 2021	295
<i>Determination of Total Urban Transportation Needs in Kendari Municipality, 2020 and 2021</i>	295
8.1.5 Kunjungan Kapal Menurut Jenis Pelayaran di Kota Kendari, 2021	296
<i>Number of Ship Visiting by Kind of Shipping in Kendari Municipality, 2021</i>	296
8.1.6 Arus Barang dan Penumpang di Kota Kendari, 2009-2021	297
<i>Cargo and Passenger in Kendari Municipality, 2009-2021</i>	297
8.2 KOMUNIKASI.....	298
COMMUNICATION	298
8.2.1 Jumlah Kantor Pos Menurut Kecamatan di kota Kendari, 2018-2021	298
<i>Number of Post Office by Subdistrict in Kendari Municipality, 2018-2021</i>	298
8.2.2 Banyaknya Benda-benda Pos yang Dikirim dan Diterima dari Dalam dan Luar Negeri Menurut Jenis Pengiriman di Kota Kendari, 2021	299
<i>Number of Postal Material Sent and Received From in Country and Overseas by Kind of Dispatch in Kendari Municipality, 2021</i>	299
8.2.3 Jumlah Tenaga Kerja dan Kurir Menurut Kecamatan di Kota Kendari, 2021	300
<i>Numberr of Labour and Courier by Subdistrict in Kendari Municipality, 2021</i>	300

8.2.2	Banyaknya Benda-Benda Pos Yang Dikirim dan Diterima dari Dalam dan Luar Negeri Menurut Jenis Pengiriman di Kota Kendari, 2021	298
	<i>Number of Post Office by Subdistrict in Kendari Municipality, 2018-2021</i>	<i>298</i>
9.	PERBANKAN, KOPERASI DAN HARGA-HARGA/BANKING, COOPERATIVE AND PRICES	301
9.1	KOPERASI	305
	COOPERATIVE.....	305
9.1.1	Status dan Jumlah Anggota Koperasi Menurut Kecamatan di Kota Kendari, 2021	305
	<i>Status and Number of Cooperative Members by Subdistrict in Kendari Municipality, 2021</i>	<i>305</i>
9.1.2	Jumlah Koperasi Menurut Jenis Koperasi dan Kecamatan di Kota Kendari, 2021	306
	<i>Number of Cooperatives by Type of Cooperatives and Subdistrict in Kendari Municipality, 2021</i>	<i>306</i>
9.1.3	Jumlah Status dan Pegawai Koperasi Menurut Jenis Koperasi di Kota Kendari, 2021	307
	<i>Number of Status and Cooperative Employees by Type of Cooperative in Kendari Municipality, 2021</i>	<i>307</i>
9.2	HARGA-HARGA.....	308
	PRICES.....	308
9.2.1	Indeks Harga Konsumen per Bulan Menurut Kelompok Pengeluaran (2018=100) di Kota Kendari, 2021	308
	<i>Consumer Price Index per Month by Expenditure Group (2018=100) in Kendari Municipality, 2021</i>	<i>308</i>
9.2.2	Laju Inflasi Bulanan Menurut Kelompok Pengeluaran (2018=100) di Kota Kendari, 2021	312
	<i>Monthly Inflation Rate by Expenditure Group (2018=100) in Kendari Municipality, 2021</i>	<i>312</i>

	Halaman Page
9.3 PERBANKAN.....	316
BANKING.....	316
9.3.1 Banyaknya Kantor Bank Menurut Kecamatan di Kota Kendari, 2021 <i>Number of Bank Offices by Subdistrict in Kendari Municipality, 2021</i>	316 316
9.3.2 Banyaknya Kantor Bank Pemerintah Menurut Kecamatan di Kota Kendari, 2021..... <i>Number of State Bank Offices by Subdistrict in Kendari Municipality, 2021</i>	317 317
9.3.3 Banyaknya Kantor Bank Swasta Menurut Kecamatan di Kota Kendari, 2021..... <i>Number of Private Bank Offices by Subdistrict in Kendari Municipality, 2021</i>	318 318
9.3.4 Posisi Simpanan Masyarakat (Rupiah dan Valuta Asing) Pada Bank Umum dan BPR di Kota Kendari, 2021	321
<i>Position of Community Savings (Rupiahs and Foreign Exchange) at Bank and BPR in Kendari Municipality, 2021.....</i>	321
9.3.5 Posisi Pinjaman (Rupiah dan Valuta Asing) pada Bank Umum dan BPR di Kota Kendari, 2021	322
<i>Position of Credit (Rupiahs and Foreign Exchange) at Bank and BPR in Kendari Municipality, 2021</i>	322
9.3.6 Posisi Pinjaman (Rupiah dan Valuta Asing) yang Diberikan Bank Umum dan BPR Menurut Sektor Ekonomi di Kota Kendari (Juta Rupiah), 2021..... <i>Position of Credit (Rupiahs and Foreign Exchange) at Bank and BPR by Industrial Sectors in Kendari Municipality, 2021</i>	323 323
10. PENGELUARAN PENDUDUK/POPULATION EXPENDITURE	325
10.1 Rata-rata Pengeluaran per Kapita Sebulan Menurut Kelompok Komoditas (Rupiah) di Kota Kendari, 2020 dan 2021	329
<i>Monthly Average Expenditure per Capita by Commodity Group (Rupiahs) in Kendari Municipality, 2020 and 2021</i>	329
10.2 Persentase Pengeluaran per Kapita Sebulan Menurut Kelompok Komoditas di Kota Kendari, 2020 dan 2021	330
<i>Percentage of Monthly Expenditure per Capita by Commodity Group in Kendari Municipality, 2020 and 2021</i>	330

	Halaman Page
10.3 Rata-rata Konsumsi Kalori (kkal) dan Protein (gram) per Kapita Perhari menurut Kelompok Pengeluaran di Kota Kendari, 2021	331
<i>Average Consumption (kcal) and Protein (gram) per Capita by Spending Group in Kendari Municipality, 2021</i>	<i>331</i>
10.4 Rata-rata Konsumsi Kalori per Kapita Sehari menurut Kelompok Makanan di Kota Kendari (kkal), 2021	332
<i>Average Consumption per Capita Each Day by Food Group in Kendari Municipality, 2021</i>	<i>332</i>
10.5 Rata-rata Konsumsi Protein per Kapita Perhari menurut Kelompok Makanan di Kota Kendari (gram), 2021	333
<i>Average Consumption of Protein per Capita Each Day by Food in Kendari Municipality, 2021</i>	<i>333</i>
11. PERDAGANGAN/TRADE	335
11.1 Jumlah Sarana Perdagangan menurut Jenisnya di Kota Kendari, 2018-2021	341
<i>Number of Trading Facilities by Type of Fasilitas in Kendari Municipality, 2018-2021</i>	<i>341</i>
11.2 Jumlah Sarana Perdagangan menurut Kecamatan di Kota Kendari, 2021	342
<i>Number of Trading Facilities by Subdistrict in Kendari Municipality, 2021</i>	<i>342</i>
11.3 Jumlah Pasar Dirinci Menurut Jenisnya dan Kecamatan di Kota Kendari, 2021	343
<i>Number of Market Specified by Type and Subdistrict in Kendari Municipality, 2021</i>	<i>343</i>
11.4 Jumlah Pedagang pada Pasar Rakyat di Kota kendari, 2021	344
<i>Number of Public Market's Trader in Kendari Municipality, 2021</i>	<i>344</i>
11.5 Jumlah Pedagang Menurut Kecamatan di Kota Kendari, 2021	345
<i>Number of Merchants by Subdistrict in Kendari Municipality, 2021</i>	<i>345</i>
12. SISTEM NERACA REGIONAL/SYSTEM OF REGIONAL ACCOUNTS	347
12.1 Produk Domestik Regional Bruto Atas Dasar Harga Berlaku Menurut Lapangan Usaha di Kota Kendari (milliar rupiah), 2017-	

	Halaman Page
2021	358
<i>Gross Regional Domestic Product at Current Market Prices by Industry in Kendari Municipality (billion rupiahs), 2017-2021</i>	<i>358</i>
12.2 Produk Domestik Regional Bruto Atas Dasar Harga Konstan 2010 Menurut Lapangan Usaha di Kota Kendari (milliar rupiah), 2017-2021	360
<i>Gross Regional Domestic Product at 2010 Constant Market Prices by Industry in Kendari Municipality (billion rupiahs), 2017-2021</i>	<i>360</i>
12.3 Distribusi Persentase Produk Domestik Regional Bruto Atas Dasar Harga Berlaku Menurut Lapangan Usaha di Kota Kendari, 2017-2021	362
<i>Percentage Distribution of Gross Regional Domestic Product at Current Market Prices by Industry in Kendari Municipality, 2017-2021 ..</i>	<i>362</i>
12.4 Laju Pertumbuhan Produk Domestik Regional Bruto Atas Dasar Harga Konstan 2010 Menurut Lapangan Usaha di Kota Kendari (persen), 2017-2021	364
<i>Growth Rate of Gross Regional Domestic Product at 2010 Constant Market Prices by Industry in Kendari Municipality (percent), 2017-2021</i>	<i>364</i>
12.5 Produk Domestik Regional Bruto Atas Dasar Harga Berlaku Menurut Pengeluaran di Kota Kendari (milliar rupiah), 2017-2021	366
<i>Gross Regional Domestic Product at Current Market Prices by Type of Expenditures in Kendari Municipality (billion rupiahs), 2017-2021</i>	<i>366</i>
12.6 Produk Domestik Regional Bruto Atas Dasar Harga Konstan 2010 Menurut Pengeluaran di Kota Kendari (milliar rupiah), 2017-2021	367
<i>Gross Regional Domestic Product at 2010 Constant Market Prices by Type of Expenditures in Kendari Municipality (billion rupiahs), 2017-2021</i>	<i>367</i>
13. PERBANDINGAN ANTAR KABUPATEN/KOTA/REGENCY/ MUNICIPAL COMPARISON	369
13.1 Jumlah Penduduk Menurut Kabupaten/Kota di Provinsi Sulawesi Tenggara (ribu), 2017-2021	374
<i>Population by Regency/Municipality in Sulawesi Tenggara Province (thousand), 2017-2021</i>	<i>374</i>
13.2 Laju Pertumbuhan Produk Domestik Regional Bruto Atas	

	Halaman Page
Dasar Harga Konstan 2010 Menurut Kabupaten/Kota di Provinsi Sulawesi Tenggara (persen), 2017-2021	375
<i>Rate of Growth of Gross Regional Domestic Products at Constant 2010 Prices by Regency/Municipality in Sulawesi Tenggara Province, 2017-2021</i>	<i>375</i>
13.3 Jumlah Penduduk Miskin Menurut Kabupaten/Kota di Provinsi Sulawesi Tenggara (ribu), 2017-2021	376
<i>Number of Poor Population by regency/Municipality in Sulawesi Tenggara Province (thousand), 2017-2021.....</i>	<i>376</i>
13.4 Indeks Pembangunan Manusia Menurut Kabupaten/Kota di Provinsi Sulawesi Tenggara, 2017-2021	377
<i>Human Development Index by regency/Municipality in Sulawesi Tenggara Province, 2017-2021</i>	<i>377</i>
13.5 Komponen Indeks Pembangunan Manusia Kabupaten/Kota di Sulawesi Tenggara, 2021	378
<i>Human Development Index Component by Regency Municipality in Sulawesi Tenggara, 2021.....</i>	<i>378</i>
13.6 Tingkat Pengangguran Terbuka Menurut Kabupaten/Kota di Sulawesi Tenggara (Persen), 2017-2021	379
<i>Open Unemployment Rate by Regency/Municipality in Sulawesi Tenggara (Percent), 2017-2021</i>	<i>379</i>
13.7 Indeks Kemahalan Konstruksi Kabupaten/Kota Provinsi Sulawesi Tenggara, 2020-2021	380
<i>Construction Price Index by Regency/Municipality in Sulawesi Tenggara Province, 2020-2021</i>	<i>380</i>

DAFTAR GAMBAR/LIST OF FIGURES

		Halaman <i>Page</i>
1.1	Persentase Luas Wilayah Kota Kendari Menurut Kecamatan (%), 2021	6
	<i>Percentage of Kendari Municipality Area by Subdistrict (%), 2021</i>	6
2.1	Jumlah PNS menurut Jenis Kelamin dan Tingkat Pendidikan di Kota Kendari, 2021	31
	<i>Number of Civil Servants by Occupation and Gender, 2021</i>	31
3.1	Jumlah Penduduk Menurut Kelompok Umur dan Jenis Kelamin di Kota kendari, 2021	80
	<i>Population by Age Group and Sex in Kendari Municipality, 2021</i>	80
4.1	Jumlah Sekolah menurut Jenjang Pendidikan dan Kecamatan di Bawah Kementerian Pendidikan dan Kebudayaan, 2021/2022.....	107
	<i>Number of Schools, Teachers and Pupils in Primary Schools Under The Ministry of Education and Culture by Subdistrict in Kendari Municipality, 2021/2022</i>	107
5.1	Produksi Daging Ternak Besar di Kota Kendari (kilogram), 2009 - 2021	210
	<i>Production of Large Livestock in Kendari Municipality (kilograms), 2009 - 2021</i>	210
6.1	Jumlah Pelanggan Listrik Menurut Cabang/Ranting PLN di Kota Kendari, 2017–2021	267
	<i>Number of Electricity Customers by PLN Branch in Kendari Municipality, 2017–2021</i>	267
7.1	Banyaknya Hotel Bintang dan Non Bintang/Akomodasi Lainnya di Kota Kendari, 2021	280
	<i>Number of Classified Hotel and Non Classified Hotel/Others Accomodations by Subdistrict in Kendari Municipality, 2021</i>	280
8.1	Arus Penumpang di Kota Kendari, 2016 - 2021	291
	<i>Passanger in Kendari Municipality, 2009 - 2021</i>	291
9.1	Banyaknya Kantor Bank Pemerintah dan Bank Swasta Menurut Kecamatan di Kota Kendari, 2021	304

	Halaman Page
	<i>Number of State Bank Offices and Private Bank Office by Subdistricts in Kendari Municipality, 2021</i> 304
10.1	Pengeluaran Rata-Rata Perkapita Sebulan Menurut Kelompok Non Makanan di Kota Kendari (rupiah), 2021 328
	<i>Average Expenditure Per Capita Per Month by Non Food Group in Kendari Municipality (rupiahs), 2021</i> 328
11.1	Jumlah Sarana Prasarana Perdagangan, 2021 340
	<i>Number of Trading Facilities, 2021</i> 340
12.1	Laju Pertumbuhan Produk Domestik Regional Bruto Atas Dasar Harga Konstan 2010 Menurut Lapangan Usaha (persen), 2017-2021 356
	<i>Growth Rate Gross Domestic Regional Bruto at 2010 Constant Market Prices by Industry (percent), 2017 - 2021</i> 356
12.2	Distribusi Persentase Produk Domestik Regional Bruto Atas Dasar Harga Berlaku Menurut Lapangan Usaha (persen), 2021 357
	<i>Percentage Distribution Gross Domestic Regional Bruto at Current Market Prices by Industry (percent), 2021</i> 357
13.1	Indeks Pembangunan Manusia Menurut Kabupaten/Kota, 2021..... 373
	<i>Human Development Index by Regency/Municipality, 2021</i> 373

PENJELASAN UMUM/EXPLANATORY NOTES

Tanda-tanda, satuan-satuan, dan lain-lainnya yang digunakan dalam publikasi ini adalah sebagai berikut:

Symbols, measurement units, and acronyms which are used in this publication, are as follows:

1. TANDA-TANDA/SYMBOLS

Data tidak tersedia/Data not available	: ...
Tidak ada atau nol /Null or zero	: -
Data dapat diabaikan/Data negligible	: 0
Tanda decimal/Decimal point	: ,
Data tidak dapat ditampilkan/Not applicable	: NA
Angka estimasi/Estimated figures	: e
Angka diperbaiki/Revised figures	: r
Angka sementara/Preliminary figures	: x
Angka sangat sementara/Very preliminary figures	: xx
Angka sangat sangat sementara/Very very preliminary figures	: xxx

2. SATUAN/UNITS

barel/barrel	: 158,99 liter/litres = 1/6,2898 m ³
hektar (ha)/hectare (ha)	: 10 000 m ²
kilometer (km)/kilometres (km)	: 1 000 meter/meters (m)
knot/knot	: 1,8523 km/jam (km/hour)
kuintal/quintal	: 100 kg
KWh	: 1 000 Watt hour
MWh	: 1 000 KWh
liter (untuk beras)/litre (for rice)	: 0,80 kg
MMSCF	: 1/35,3 m ³
metrik ton (m.ton)/metric ton (m. ton)	: 0,98421 long ton = 1 000 kg
ons/ounce	: 28,31 gram/grams
ton	: 1 000 kg

Satuan lain: buah, dus, butir, helai/lembar, kaleng, batang, pulsa, ton kilometer (ton-km), jam, menit, persen (%).

Other units: unit, pack, pieces, sheet, tin, pulse, ton-kilometres(ton-km), hour, minute, percent (%).

Perbedaan angka di belakang koma disebabkan oleh pembulatan angka.

The difference in decimal numbers is caused by rounding.

<https://kendarikota.bps.go.id>

DAFTAR SINGKATAN/ LIST OF ABBREVIATIONS

SI	: Stasiun Iklim
SIMPK	: Stasiun Meteorologi Pertanian Khusus
t.t	: Tempat tidur
BCG	: Bacillus Calmette Guerin
DPT	: Difteri, Pertusis, Tetanus
TT	: Tetanus Toxoid
IOT	: Industri Obat Tradisional/ <i>Traditional Medicine Industry</i>
IKOT	: Industri Kecil Obat Tradisional/ <i>Traditional Medicine Small</i>
Alkes	: Alat kesehatan/ <i>Health Kits</i>
PKRT	: Perbekalan Kesehatan Rumah tangga/ <i>Household Health Logistics</i>
Kompl	: Komplemen/ <i>Complement</i>
IRTP	: Industri Pangan Produksi Rumah Tangga/ <i>Foods Home Industry</i>
PBF	: Pedagang Besar Farmasi/ <i>Pharmacy Whole-seller</i>
GFK	: Gudang Farmasi Kab/Kota/Regency/ <i>Municipality Pharmacy Warehouse</i>
RB	: Rumah Bersalin/ <i>Delivery House</i>
Pustu	: Puskesmas pembantu/ <i>Auxiliary Public Health Center</i>
BP	: Balai Pengobatan/ <i>Polyclinic</i>
TPS	: Tempat Pembuangan Sementara / <i>landfill</i>
Jamkesmas	: Jaminan kesehatan masyarakat miskin/ <i>Poor public health insurance</i>
PJKMU	: Program Jaminan Kesehatan Masyarakat Umum
SIUP	: Surat Ijin Usaha Perdagangan/ <i>Trading Permission Letter</i>
TDP	: Tanda Daftar Perusahaan/ <i>Company Registration Identity</i>
API	: Angka Pengenal Importir/ <i>Importer's Identity Number</i>

Statistik Kunci, 2019–2021 Key Statistics, 2019–2021

Rincian/Description	Satuan/Unit	2019	2020	2021
(1)	(2)	(5)	(6)	(7)
SOSIAL/SOCIAL				
Penduduk ^{1,2,3} /Population ^{1,2,3}	juta/million	392,83 ¹	345,11 ²	350,27 ³
Laju Pertumbuhan Penduduk ^{1,2,3} /Population Growth ^{1,2,3}	%	3,36 ¹	1,70 ²	2,00 ³
Angka Harapan Hidup ¹ -e ₀ /Life Expectancy Rate ¹	tahun/years	73,52	73,77	73,83
Angka Melek Huruf Usia 15+/ <i>Literacy Rate Aged 15+</i>	%	99,32	97,95	97,05
Tingkat Partisipasi Angkatan Kerja -TPAK ^{4,5} <i>Labour Force Participation Rate-LFPR^{4,5}</i>	%	61,42	64,60	65,34
Tingkat Pengangguran Terbuka-TPT ⁴ <i>Unemployment Rate-UR⁴</i>	%	6,15	7,08	5,19
Penduduk Miskin ⁶ /Poor People ⁶	ribuan/thousand	17,30	17,46	19,46
Persentase Penduduk Miskin ⁶ <i>Percentage of Poor People⁶</i>	%	4,44	4,34	4,87
Indeks Pembangunan Manusia-IPM ⁷ <i>Human Development Index⁷</i>	—	82,86	83,53	84,15
EKONOMI/ECONOMIC				
Produk Domestik Regional Bruto (PDRB) Harga Berlaku ⁸ <i>Gross Domestic Regional Bruto (GDRP) at Current Price⁸</i>	milliar rupiah <i>billion rupiahs</i>	22 153,51	22 045,70	23 670,77
Laju Pertumbuhan Ekonomi ⁹ /Economic Growth ⁹	%	6,48	-1,30	3,86
PDRB Per Kapita Harga Berlaku ^{2,8,10} <i>Per Capita of GRDP at Current Price^{2,8,10}</i>	ribu rupiah <i>Thousand rupiahs</i>	58 005,01	64 116,53	67 579,22

- Catatan/Notes: ¹ Hasil Proyeksi Indonesia 2010-2035 (pertengahan tahun/Juni)/*The Result of Indonesia Population Projection 2010-2035 (mid year/June)*
- ² BPS, Sensus Penduduk (SP) 2020/*BPS, Indonesia-Statistic Indonesia, 2020 Population Census*
- ³ Hasil Proyeksi Penduduk Interim 2020-2023 (Pertengahan tahun/Juni)/*The result of interim Population Projection 2020-2023 (mid year/June)*
- ⁴ Menggunakan penimbang hasil proyeksi penduduk tahun 2010–2035/*Weighted by the 2010–2035 population projection*
- ⁵ Menggunakan penimbang hasil proyeksi penduduk 2010-2035 / *Weighted by the 2010-2035 population projection*
- ⁶ Kondisi Maret / *Condition at March*
- ⁷ Sejak Tahun 2010, IPM dihitung dengan metode baru. Komponen IPM metode baru adalah angka harapan hidup saat lahir, harapan lama sekolah, rata-rata lama sekolah, dan pengeluaran per kapita/*Since 2010, HDI was calculated using new method. New HDI component are life expectancy at birth, expected years of schooling, means years of schooling and expenditures per capita*
- ⁸ Mulai tahun 2010 mengadopsi System of National Account 2008 (SNA 2008)/*Since 2010 is in line with System of National Account 2008 (SNA 2008)*
- ⁹ Menggunakan tahun dasar 2010 (2010 = 100)/*Using 2010 base year (2010=100)*

GEOGRAFI DAN IKLIM

Geography and Climate

1

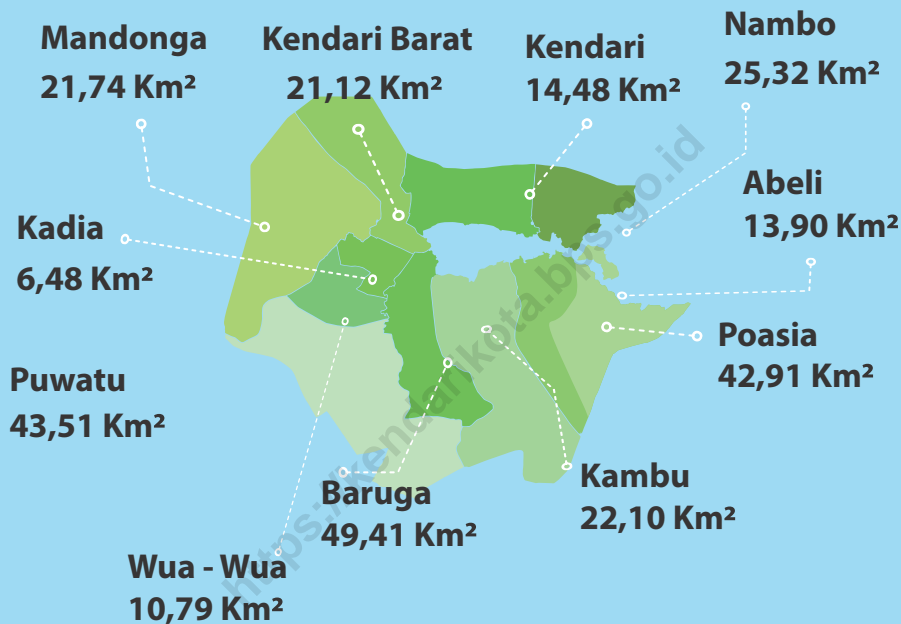

TEMPERATUR UDARA SELAMA TAHUN 2021

Air temperature during 2021



32,7

Maksimum
Maximum

23,1

Minimum
Minimum

KEADAAN CUACA SELAMA TAHUN 2021

Weather condition during 2021



245

Hari Hujan | *Rainy days*



2.2756 mm³

Curah Hujan | *Precipitations*



0,8 m/detik

Kecepatan angin rata-rata
Average wind velocity

PENJELASAN TEKNIS

1. Kota Kendari terbentuk dengan Undang-Undang Republik Indonesia Nomor 6 Tahun 1995 yang disahkan pada tanggal 3 Agustus 1995 dengan status Kotamadya Daerah Tingkat II Kendari.
2. Kota Kendari yang merupakan ibukota Provinsi Sulawesi Tenggara, secara astronomis terletak di bagian selatan garis khatulistiwa berada di antara 3°54'40" dan 4°5'05" Lintang Selatan (LS) dan membentang dari Barat ke Timur diantara 122°26'33" dan 122°39'14" Bujur Timur (BT).
3. Berdasarkan posisi geografisnya, Kota Kendari memiliki batas-batas:
 1. Utara - Kabupaten Konawe;
 2. Timur - Laut Kendari;
 3. Selatan - Kabupaten Konawe Selatan;
 4. Barat - Kabupaten Konawe Selatan.
4. Berdasarkan letak geografisnya, wilayah Kota Kendari terletak di bagian Tenggara Pulau Sulawesi. Wilayah daratannya terdapat di daratan Pulau Sulawesi mengelilingi Teluk Kendari.
5. Luas wilayah daratan Kota Kendari 271,76 km² atau 0,7 persen dari luas daratan Provinsi Sulawesi Tenggara.
6. Luas wilayah menurut Kecamatan sangat beragam. Kecamatan

TECHNICAL NOTES

1. *Kendari Municipality has formed by Law No. 6/1995 that was ratified on August 3rd 1995 which status as the Regional Municipality of Level II Kendari.*
2. *Astronomically, Kendari Municipality as the capital of Sulawesi Tenggara Province is located in the southern of equator line between 3°54'40" and 4°5'05" South Latitude and stretching from west to east between 122°26'33" and 122°39'14" East Longitude.*
3. *In terms of geographic position, Kendari Municipality has boundaries as follows:*
 1. *North - Konawe Regency;*
 2. *East - Kendari Sea;*
 3. *South - Konawe Selatan Regency;*
 4. *West - Konawe Selatan Regency.*
4. *In terms of geographic location, Kendari Municipality is located in south east of Sulawesi Island. Its regional land is on the mainland of Sulawesi Island which around Kendari Bay.*
5. *The total land area of Kendari Municipality is 271,76 km² or 0,7 percent of the land area of Sulawesi Tenggara.*
6. *The total area by Subdistrict is very diverse. Baruga Subdistrict*

Baruga merupakan wilayah kecamatan yang paling luas (18,18%) terhadap luas Kota Kendari, selanjutnya Kecamatan Puuwatu (16,01%), Kecamatan Poasia (15,79%), Kecamatan Nambo (9,32%), Kecamatan Kambu (8,13%), Kecamatan Mandonga (8,00%), Kecamatan Kendari Barat (7,77%), Kecamatan Kendari (5,33%), Kecamatan Abeli (5,12%), Kecamatan Wua-Wua (3,97%), dan Kecamatan Kadia (2,38%).

7. Badan Pusat Statistik (BPS) telah melakukan pendataan Potensi Desa (Podes) sejak tahun 1980. Sejak saat itu, Podes dilaksanakan secara rutin sebanyak 3 kali dalam kurun waktu sepuluh tahun untuk mendukung kegiatan Sensus Penduduk, Sensus Pertanian, ataupun Sensus Ekonomi. Dengan demikian, fakta penting terkait ketersediaan infrastruktur dan potensi yang dimiliki oleh setiap wilayah dapat dipantau perkembangannya secara berkala dan terus menerus.
8. Sejak tahun 2008, pendataan Podes mengalami perubahan dengan adanya penambahan kuesioner suplemen kecamatan dan kabupaten/kota. Penambahan kuesioner tersebut bertujuan untuk meningkatkan manfaat data Podes bagi para konsumen data dan pemerintah daerah dalam perencanaan pembangunan wilayah.

represents the most extensive areas (18,18%) of Kendari Municipality wide area, then Puuwatu Subdistrict (16,01%), Poasia Subdistrict (15,79%), Nambo Subdistrict (9,32%), Kambu Subdistrict (8,13%), Mandonga Subdistrict (8,00%), Kendari Barat Subdistrict (7,77%), Kendari Subdistrict (5,33%), Abeli Subdistrict (5,12%), Wua-Wua Subdistrict (3,97%), and Kadia Subdistrict (2,38%).

7. *BPS-Statistics Indonesia has already recorded Village Potential (Podes) since 1980. Since then, Podes regularly implemented 3 (three) times within ten years to support the activities of the Population Census, Agriculture Census, or Economic Census. Thus, important facts related to the availability of infrastructure and the potential possessed by each region can be monitored regularly and continually.*
8. *Since 2008, Podes has been changed especially in providing additional information from subdistrict and regency/municipality, using separate questionnaires. The goal of these changes is to provide more benefits for data users and local government in regional development planning.*

9. Data Podes merupakan satu-satunya sumber data kewilayahan yang muatannya beragam dan memberi gambaran tentang situasi pembangunan suatu wilayah (regional). Ini berbeda dengan data dari hasil pendekatan rumah tangga yang lebih menekankan pada dimensi aktivitas sektoral. Keduanya sama penting dan menjadi kekayaan BPS.
10. Cakupan Wilayah, Pencacahan Podes dilakukan secara sensus terhadap seluruh wilayah administrasi pemerintahan terendah setingkat desa (yaitu desa, kelurahan, nagari, Unit Permukiman Transmigrasi (UPT)) yang masih dibina oleh kementerian terkait.
11. Metode Pengumpulan Data, Pengumpulan data Podes dilakukan melalui wawancara langsung oleh petugas terlatih dengan narasumber yang relevan. Petugas adalah aparatur ataupun mitra kerja BPS Kabupaten/ Kota, sementara narasumber adalah kepala desa/lurah atau narasumber lain yang memiliki pengetahuan terhadap wilayah target pencacahan.
9. *Podes data is the only one source of spatial data consisting of various information and providing a picture of development progress in a region. The Podes data are different from data resulted from household surveys focusing on the dimension of sectoral activities. Both kind of data are important and become the trade mark of BPS on the data richness aspect.*
10. *Podes Coverage, Podes enumeration is implemented as a census of the lowest governmental administrative region equivalent to village (i.e. village, kelurahan, nagari, and Transmigration Settlement Unit) which is still fostered by the relevant ministries.*
11. *Method of Data Collection, Data collection of Podes carried out through direct interviews by trained personnel with relevant respondents. The interviewers are BPS Regency/Municipality personnel or partners, meanwhile, the selected respondents are the village head/kelurahan head or other respondents who have the knowledge towards the target area of enumeration.*

Gambar 1.1
Figures

Persentase Luas Wilayah Kota Kendari Menurut Kecamatan (%), 2021
Percentage of Kendari Municipality Area by Subdistrict (%), 2021

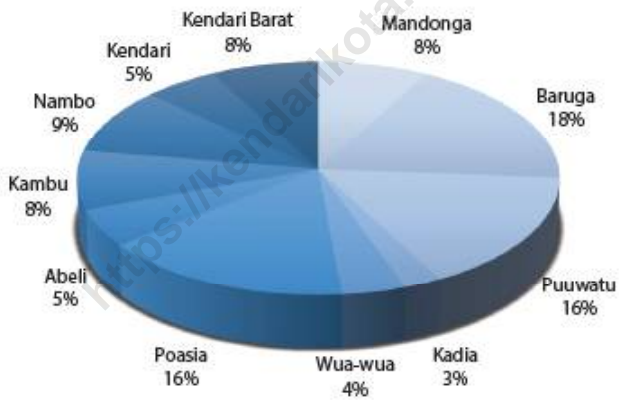

Sumber/Source : Badan Pertanahan Nasional Kota Kendari/National Land And Agency of Kendari Municipality

1.1 KEADAAN GEOGRAFI GEOGRAPHY CONDITION

Tabel 1.1.1 **Luas Daerah dan Jumlah Pulau Menurut Kecamatan di Kota Kendari, 2021**
Total Area and Number of Islands by Subdistrict In Kendari Municipality, 2021

Kecamatan Subdistrict	Ibukota Kecamatan Capital of Subdistrict	Luas Total Area (km ² /sq.km)
(1)	(2)	(3)
Mandongga	Wawombalata	21.74
Baruga	Watubangga	49.41
Puuwatu	Puuwatu	43.51
Kadia	Kadia	6.48
Wua-wua	Anawai	10.79
Poasia	Rahandouna	42.91
Abeli	Anggalomelai	13.9
Kambu	Padaleu	22.1
Nambo	Nambo	25.32
Kendari	Kandai	14.48
Kendari Barat	Punggaloba	21.12
Kota Kendari		271,76

Lanjutan Tabel/*Continued Table 1.1.1*

Kecamatan <i>Subdistrict</i>	Persentase terhadap Luas Kabupaten <i>Percentage to Kabupaten's Area</i>	Jumlah Pulau <i>Number of Islands</i>
(1)	(4)	(5)
Mandongga	8.00	1
Baruga	18.18	1
Puuwatu	16.01	1
Kadia	2.38	1
Wua-wua	3.97	1
Poasia	15.79	1
Abeli	5.11	1
Kambu	8.13	1
Nambo	9.32	2
Kendari	5.33	1
Kendari Barat	7.77	1
Kota Kendari	100,00	2

Catatan/*Note* : -Sumber/*Source*: Badan Pertanahan Nasional Kota Kendari/*National Land And Agency of Kendari Municipality*

Tabel 1.1.2 **Tinggi Wilayah dan Jarak ke Ibukota, 2021**
Table **Altitude and Distance to the Capital, 2021**

Kecamatan Subdistrict	Tinggi Wilayah (mdpl) ¹ Altitude (m a.s.l) ¹	Jarak ke Ibukota ² Distance to the Capital ²
(1)	(2)	(3)
Mandongga	60	4
Baruga	53	10
Puuwatu	70	7
Kadia	24	2
Wua-wua	32	6
Poasia	61	9
Abeli	70	13
Kambu	32	9
Nambo	88	15
Kendari	55	10
Kendari Barat	65	7
Kota Kendari		

Catatan/Note: ¹Titik tinggi dihitung berdasarkan persentase ketinggian masing-masing wilayah yang didapatkan dari hasil overlay peta ketinggian dengan wilayah administratif / The height point is calculated based on the percentage of the height of each area obtained from the overlay of the elevation map with the administrative area

²Jarak Ibukota diukur berdasarkan lokasi titik administratif pemerintahan masing-masing kecamatan dengan titik referensi kantor wali

Sumber/Source: Badan Pertanahan Nasional Kota Kendari/National Land And Agency of Kendari Municipality

Tabel 1.1.3 **Luas Daerah Kecamatan Mandonga Menurut Kelurahan, 2021**
Table **Total Area by Kelurahan in Mandonga, 2021**

Kelurahan Kelurahan	Luas Total Area (km ² /sq.km)	Persentase terhadap Luas Kecamatan Percentage to Subdistrict's Area
(1)	(2)	(3)
Mandonga	1.26	5.80
Korumba	2.29	10.53
Anggilowu	0.99	4.55
Alolama	1.85	8.51
Wawombalata	5.04	23.18
Labibia	10.31	47.42
Kecamatan Mandonga	21.74	100.00

Catatan/Note: -

Sumber/Source: Badan Pertanahan Nasional Kota Kendari/National Land And Agency of Kendari Municipality

Tabel 1.1.4 Luas Daerah Kecamatan Baruga Menurut Kelurahan, 2021
Table Total Area by Kelurahan in Baruga, 2021

Kelurahan Kelurahan	Luas Total Area (km ² /sq.km)	Persentase terhadap Luas Kecamatan Percentage to Subdistrict's Area
(1)	(2)	(3)
Baruga	25.28	51.16
Lepo-lepo	7.52	15.22
Watubangga	12.61	25.52
Wundudopi	4.00	8.10
Kecamatan Baruga	49.41	100.00

Catatan/Note : -

Sumber/Source: Badan Pertanahan Nasional Kota Kendari/National Land And Agency of Kendari Municipality

Tabel 1.1.5 Luas Daerah Kecamatan Puuwatu Menurut Kelurahan, 2021
Table Total Area by Kelurahan in Puuwatu, 2021

Kelurahan Kelurahan	Luas Total Area (km ² /sq.km)	Persentase terhadap Luas Kecamatan Percentage to Subdistrict's Area
(1)	(2)	(3)
Puuwatu	11.08	25.47
Watulondo	8.43	19.37
Punggolaka	4.52	10.39
Tobuuha	1.92	4.41
Lalodati	8.71	20.02
Abeli Dalam	8.85	20.34
Kecamatan Puuwatu	43.51	100.00

Catatan/Note :

Sumber/Source: Badan Pertanahan Nasional Kota Kendari/National Land And Agency of Kendari Municipality

Tabel 1.1.6 Luas Daerah Kecamatan Kadia Menurut Kelurahan, 2021
Table Total Area by Kelurahan in Kadia, 2021

Kelurahan Kelurahan	Luas Total Area (km ² /sq.km)	Persentase terhadap Luas Kecamatan Percentage to Subdistrict's Area
(1)	(2)	(3)
Bende	2.45	37.81
Kadia	2.08	32.10
Anaiwoi	0.44	6.79
Wowawunggu	0.76	11.73
Pondambea	0.75	11.57
Kecamatan Kadia	6.48	100.00

Catatan/Note :

Sumber/Source: Badan Pertanahan Nasional Kota Kendari/National Land And Agency of Kendari Municipality

Tabel 1.1.7 Luas Daerah Kecamatan Wua-wua Menurut Kelurahan, 2021
Table Total Area by Kelurahan in Wua-wua, 2021

Kelurahan Kelurahan	Luas Total Area (km ² /sq.km)	Persentase terhadap Luas Kecamatan Percentage to Subdistrict's Area
(1)	(2)	(3)
Bonggoeya	2.25	20.85
Wua-wua	3.24	30.03
Mataiwoi	1.00	9.27
Anawai	4.30	39.85
Kecamatan Wua-wua	10.79	100.00

Catatan/Note :

Sumber/Source: Badan Pertanahan Nasional Kota Kendari/National Land And Agency of Kendari Municipality

Tabel 1.1.8 Luas Daerah Kecamatan Poasia Menurut Kelurahan, 2021
Table *Total Area by Kelurahan in Poasia, 2021*

Kelurahan Kelurahan	Luas Total Area (km ² /sq.km)	Persentase terhadap Luas Kecamatan Percentage to Subdistrict's Area
(1)	(2)	(3)
Anduonohu	14.11	32.88
Rahandouna	10.89	25.38
Anggoeya	11.41	26.59
Matabubu	6.50	15.15
Wundumbatu ¹	0.00	0.00
Kecamatan Poasia	42.91	100.00

Catatan/Note : ¹ Luas wilayah Kelurahan Wundumbatu belum diketahui/ Total area Kelurahan Wundumbatu not measure

Sumber/Source: Badan Pertanahan Nasional Kota Kendari/National Land And Agency of Kendari Municipality

Tabel 1.1.9 Luas Daerah Kecamatan Abeli Menurut Kelurahan, 2021
Table Total Area by Village in Abeli, 2021

Kelurahan Kelurahan	Luas Total Area (km ² /sq.km)	Persentase terhadap Luas Kecamatan Percentage to Subdistrict's Area
(1)	(2)	(3)
Benua Nirae	7.25	52.16
Pudai	0.82	5.90
Lapulu	0.59	4.24
Abeli	2.11	15.18
Anggalomelai	1.83	13.17
Poasia	0.68	4.89
Talia	0.62	4.46
Kecamatan Abeli	13.90	100.00

Catatan/Note :

Sumber/Source: Badan Pertanahan Nasional Kota Kendari/National Land And Agency of Kendari Municipality

Tabel 1.1.10 Luas Daerah Kecamatan Kambu Menurut Kelurahan, 2021
Table Total Area by Kelurahan in Kambu, 2021

Kelurahan Kelurahan	Luas Total Area (km ² /sq.km)	Persentase terhadap Luas Kecamatan Percentage to Subdistrict's Area
(1)	(2)	(3)
Mokoau	10.70	48.42
Kambu	5.82	26.33
Padaleu	2.62	11.86
Lalolara	2.96	13.39
Kecamatan Kambu	22.10	100.00

Catatan/Note:

Sumber/Source: Badan Pertanahan Nasional Kota Kendari/National Land And Agency of Kendari Municipality

Tabel 1.1.11 Luas Daerah Kecamatan Nambo Menurut Kelurahan, 2021
Table Total Area by Kelurahan in Nambo, 2021

Kelurahan Kelurahan	Luas Total Area (km ² /sq.km)	Persentase terhadap Luas Kecamatan Percentage to Subdistrict's Area
(1)	(2)	(3)
Tobimeita	7.74	30.57
Petoaha	7.40	29.23
Nambo	2.62	10.35
Sambuli	3.47	13.70
Todonggeu	2.49	9.83
Bungkutoko	1.60	6.32
Kecamatan Nambo	25.32	100.00

Catatan/Note :

Sumber/Source: Badan Pertanahan Nasional Kota Kendari/National Land And Agency of Kendari Municipality

Tabel 1.1.12 Luas Daerah Kecamatan Kendari Menurut Kelurahan, 2021
Table 1.1.12 Total Area by Kelurahan in Kendari, 2021

Kelurahan Kelurahan	Luas Total Area (km ² /sq.km)	Persentase terhadap Luas Kecamatan Percentage to Subdistrict's Area
(1)	(2)	(3)
Kandai	0.34	2.35
Gunung Jati	3.51	24.24
Kendari Caddi	0.59	4.07
Kessilampe	0.62	4.28
Kampung Salo	0.25	1.73
Mangga Dua	4.41	30.46
Mata	2.66	18.37
Purirano	1.84	12.71
Jati Mekar	0.26	1.80
Kecamatan Kendari	14.48	100.00

Catatan/Note :

Sumber/Source: Badan Pertanahan Nasional Kota Kendari/National Land And Agency of Kendari Municipality

Tabel 1.1.13 Luas Daerah Kecamatan Kendari Barat Menurut Kelurahan, 2021
Table Total Area by Kelurahan in Kendari Barat, 2021

Kelurahan Kelurahan	Luas Total Area (km ² /sq.km)	Persentase terhadap Luas Kecamatan Percentage to Subdistrict's Area
(1)	(2)	(3)
Kemaraya	5.08	24.05
Watu-watu	2.71	12.83
Tipulu	3.74	17.71
Punggaloba	2.90	13.73
Benu-Benua	1.64	7.77
Sodoha	1.58	7.48
Sanua	2.02	9.56
Dapu-Dapura	0.57	2.70
Lahundape	0.88	4.17
Kecamatan Kendari Barat	21.12	100.00

Catatan/Note :

Sumber/Source: Badan Pertanahan Nasional Kota Kendari/National Land And Agency of Kendari Municipality

Tabel 1.1.14 **Persentase Luas Wilayah Menurut Jenis Tanah, 2021**
Table 1.1.14 **Percentage Area by Type of Soil in Kendari Municipality, 2020**

Jenis Tanah Type of Land	Luas Area (Ha)	Persentase Percentage (%)
(1)	(2)	(3)
Bf.2-n = Aluvial Gleik	654,19	2,42
Afq.112-n = Gleisol Eutrik	1 934,08	7,14
Tq.111-n = Kambisol Distrik	6 127,98	22,63
Aq.121-h = Kambisol Eutrik	2 023,88	7,47
Afq.221-n = Kambisol Gleik	827,66	3,06
Tfq.121-h = Kambisol Ustik	172,19	0,64
Tk.113-r = Mediteran Haplik	1 049,55	3,88
Tk.112-u = Mediteran Litik	2 502,37	9,24
Tfq.121-c = Mediteran Ustik	90,24	0,33
Tq.113-r = Podsolik Haplik	11 652,03	43,03
Mq.12-n = Regosol Gleik	47,11	0,17
P82 = Kambisol Distrik		

Catatan/Note:

Sumber/Source: Revisi RT RW Kota kendari Tahun 2020-2040, Dinas Pekerjaan Umum dan Penataan Ruang Kota Kendari / RT RW Revised of Kendari Municipality 2020-2040, Public Works and Spatial Planning Office of Kendari Municipality Bant

1.2 IKLIM CLIMATE

Tabel 1.2.1 Pengamatan Unsur Iklim Menurut Bulan di Stasiun Meteorologi Maritim Kendari, 2021
Table Observation of Climate Elements by Months at Maritime Meteorology Kendari Station, 2021

Bulan Month	Suhu Udara/Temperature (°C)		
	Min Min	Maks Max	Rata-rata Average
(1)	(2)	(3)	(4)
Januari/January	23,8	27,7	33,6
Februari/February	23,6	27,8	34,4
Maret/March	22,3	27,3	32,8
April/April	23,4	27,7	33,0
Mei/May	23,9	26,9	32,4
Juni/June	22,6	26,3	31,4
Juli/July	22,0	25,8	31,2
Agustus/August	22,4	25,8	31,0
September/September	22,6	26,2	31,3
Oktober/October	23,6	28,1	34,2
November/November	24,1	27,9	33,0
Desember/December	23,4	28,1	34,6

Lanjutan Tabel/*Continued Table 1.2.1*

Bulan Month	Kelembaban Udara/Humidity (%)		
	Min Min	Maks Max	Rata-rata Average
(1)	(5)	(6)	(7)
Januari/January	77,0	84,5	89,5
Februari/February	76,8	83,9	91,5
Maret/March	81,3	85,9	90,5
April/April	77,3	84,7	90,5
Mei/May	79,8	87,7	95,0
Juni/June	82,3	88,6	96,5
Juli/July	81,0	89,7	97,8
Agustus/August	82,8	89,6	97,0
September/September	80,3	88,2	95,8
Oktober/October	80,5	84,9	91,3
November/November	79,8	85,5	94,3
Desember/December	77,5	85,6	93,0

Lanjutan Tabel/*Continued Table 1.2.1*

Bulan Month	Kecepatan Angin (m/det) Wind Velocity (m/sec)		
	Min Absolut Min Absolut	Maks Absolut Maks Absolut	Rata-rata Average
(1)	(8)	(9)	(10)
Januari/January	0,0	0,9	4,1
Februari/February	0,0	0,9	5,1
Maret/March	0,0	0,8	3,6
April/April	0,0	0,9	3,6
Mei/May	0,0	0,8	3,1
Juni/June	0,0	0,8	3,1
Juli/July	0,0	0,6	3,1
Agustus/August	0,0	0,6	3,1
September/September	0,0	0,7	3,6
Oktober/October	0,0	1,0	3,6
November/November	0,0	0,8	3,1
Desember/December	0,0	0,9	4,1

Lanjutan Tabel/*Continued Table 1.2.1*

Bulan Month	Tekanan Udara di Permukaan Laut Atmospheric Pressure in Sea Level		
	Min Absolut Min Absolut	Maks Absolut Maks Absolut	Rata-rata Average
(1)	(11)	(12)	(13)
Januari/January	1003,4	1007,4	1010,8
Februari/February	1003,4	1008,1	1011,9
Maret/March	1002,7	1008,8	1013,5
April/April	1002,5	1009,6	1013,4
Mei/May	1005,8	1009,6	1013,2
Juni/June	1006,6	1011,1	1014,0
Juli/July	1006,6	1010,7	1014,1
Agustus/August	1006,8	1011,3	1016,1
September/September	1006,5	1010,5	1014,1
Oktober/October	1004,7	1009,3	1014,0
November/November	1003,8	1008,1	1011,8
Desember/December	1004,3	1008,5	1012,8

Catatan/Note: -

Sumber/Source: Stasiun Meteorologi Maritim Kendari, BMKG/Station of Maritime Meteorology Kendari, BMKG

Tabel 1.2.2 **Jumlah Curah Hujan, Hari Hujan dan Penyinaran Matahari Menurut Bulan di Kota Kendari, 2021**
Number of Precipitation, Rainy Days and Duration of Sunshine by Month in Kendari Municipality, 2021

Bulan Month	Curah Hujan Precipitation (mm³)	Hari Hujan (Hari) Rainy Days (day)	Penyinaran Matahari Duration of Sunshine (%)
(1)	(2)	(3)	
Januari/January	131,5	29	46,25
Februari/February	105,5	19	61,74
Maret/March	175,7	24	59,27
April/April	109,0	14	63,33
Mei/May	222,9	19	51,90
Juni/June	347,0	19	60,21
Juli/July	314,2	23	40,89
Agustus/August	387,9	26	47,74
September/September	198,6	23	41,92
Oktober/October	59,8	9	87,10
November/November	92,8	19	64,00
Desember/December	130,7	21	46,17

Catatan/Note : -

Sumber/Source : Stasiun Meteorologi Maritim Kendari, BMKG/Station of Maritime Meteorology Kendari, BMKG

PEMERINTAH government

2

Mandongga

Mandongga, Korumba, Anggilowu, Alolama, Wawombalata, Labibia.

Kendari Barat

Kemaraya, Watu - watu, Punggaloba, Sodohoa, Tipulu, Benu - benua, Sania, Dapu - dapura, Lalundape.

Kendari

Kandai, Jati Mekar, Gn. Jati, Kampung Salo, Kessilampe, Mata, Kendari Caddi, Mangga Dua, Purirano.

Nambo

Tobimeita, Petoaha, Nambo, Sambuli

Kadia

Pondambea, Kadia, Bende, Anaiwoi, Wowawanggu.

Abeli

Abeli, Pudai, Lapulu, Poasia, Talia, Anggomeli, Benua Nirae

Puwatu

Tobuuha, Lalodati, Punggolaka, Watulondo, Puuwatu, Abeli Dalam.

Poasia

Andonohu, Rahadouna, Anggoeya, Matabubu, Wundumbatu.

Baruga

Watubangga, Wundudopi, Lepo - lepo, Baruga.

Kambu

Lalolara, Kambu, Mokoau, Padaleu

Wua - Wua

Mataiwoi, Wua - wua, Bonggoeya, Anawai.

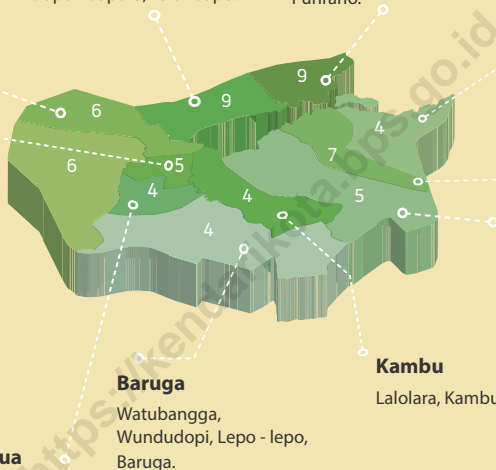

Kelurahan berdasarkan Kecamatan
Kelurahan by Subdistrict

LURAH

Kelurahan Chief

Pada tahun 2021, terdapat tiga orang lurah perempuan di Kota Kendari.

In 2021, There is three female kelurahan chief in Kendari municipality.

PNS PEREMPUAN

Female Civil Servants

2.482

Orang | Person

PNS LAKI - LAKI

Male Civil Servants

3.392

Orang | Person

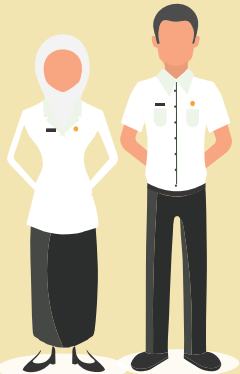

PENJELASAN TEKNIS

1. Anggota Dewan Perwakilan Rakyat Daerah (DPRD) dipilih melalui pemilihan umum (pemilu) dan dilantik dalam masa jabatan lima tahun.
2. Kota Kendari dikepalai oleh seorang Walikota, dalam melaksanakan tugasnya, selain didampingi oleh wakilnya, Walikota Kendari dibantu oleh Sekretaris Wilayah Kota yang membawahi beberapa Asisten, Badan Perencanaan Pembangunan Daerah (Bappeda), dan Inspektorat Wilayah Daerah serta dibantu oleh berbagai instansi dinas/vertikal yang masing-masing mempunyai lingkup tugas yang berbeda-beda. Di setiap kecamatan dan kelurahan, Walikota Kendari mendudukkan masing-masing seorang camat dan seorang Lurah untuk membantu kelancaran pelaksanaan pembangunan dan kemasayarakatan sampai ke bawah.
3. Visi, misi, kebijakan dan program RPJM Daerah Kota Kendari disusun sebagai penjabaran dari visi dan misi pasangan Walikota dan Wakil Walikota terpilih. Visi dan misi tersebut kemudian dijabarkan dalam bentuk dokumen perencanaan dengan memperhatikan kondisi, gambaran umum daerah maupun kebijakan pengembangan

TECHNICAL NOTES

1. *Regional House of Representatives (DPRD) members are elected through a general election and appointed for a five years membership.*
2. *Kendari Municipality headed by a Mayor, in carrying out their duties, in addition, accompanied by his deputy, assisted by Mayor Regional Secretary in charge of several Assistant Municipality, Regional Development Planning Agency (Bappeda), and the Regional Inspectorate and also assisted by various agency offices that each vertical the scope of one of them have different tasks. In every Subdistrict and kelurahan, Mayor of Kendari put each one Subdistrict head and a kelurahan chief to assist the smooth implementation of development and civil society to the bottom.*
3. *Vision, mission, policies and RPJM programs of Kendari Municipality are compiled as a translation of the vision and mission of the couple elected Mayor and Deputy Mayor. Vision and mission are then translated in the form of planning documents taking into the conditions, the general description of regional and urban development policy and refers to RPJP Kendari*

pembangunan kota serta mengacu pada RPJP Kota Kendari (Perda Nomor 10 Tahun 2001).

Municipality (Perda No. 10 of year 2001).

<https://kendarikota.bps.go.id>

Gambar
Figures 2.1

Jumlah PNS menurut Jenis Kelamin dan Tingkat Pendidikan di Kota Kendari, 2021
Number of Civil Servants by Occupation and Gender, 2021

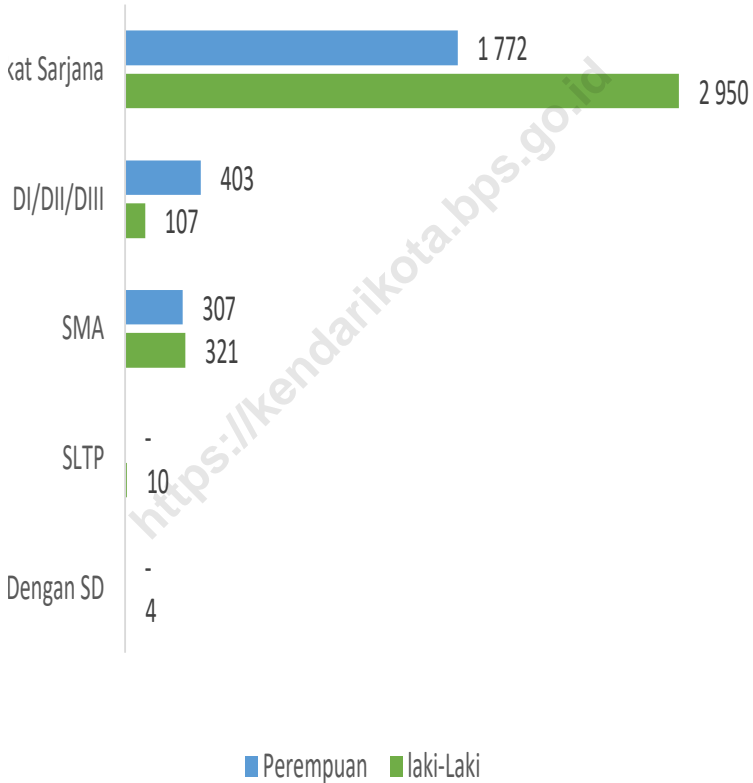

Sumber/Source : Badan Kepegawaian dan pengembangan SDM Kota Kendari/Civil Service Agency and Human Resources Development of Kendari Municipality

2.1 WILAYAH ADMINISTRATIF ADMINISTRATIVE AREA

Tabel 2.1.1 **Jumlah Desa¹/Kelurahan Menurut Kecamatan, 2017–2021**
Table 2.1.1 **Number of Villages¹/Kelurahan by Subdistrict, 2017–2021**

Kecamatan Subdistrict	2017 ¹	2018 ¹	2019 ²	2020 ³	2021 ⁴
(1)	(2)	(3)	(4)	(5)	(6)
Mandongga	6	6	6	6	6
Baruga	4	4	4	4	4
Puuwatu	6	6	6	6	6
Kadia	5	5	5	5	5
Wua-wua	4	4	4	4	4
Poasia	5	5	5	5	5
Abeli	7	7	7	7	7
Kambu	4	4	4	4	4
Nambo	6	6	6	6	6
Kendari	9	9	9	9	9
Kendari Barat	9	9	9	9	9
Kota Kendari	65	65	65	65	65

Catatan/Note:
Sumber/Source:

Termasuk kelurahan dan Unit Permukiman Transmigrasi (UPT)/ Include Transmigration Settlement Unit

¹Peraturan Kepala Badan Pusat Statistik Nomor 3 Tahun 2019 Tanggal 6 Mei 2019 tentang Perubahan Atas Peraturan Kepala Badan Pusat Statistik Nomor 90 Tahun 2018 tentang Kode dan Nama Wilayah Kerja Statistik Tahun 2018/Chief Statistician Regulation Number 3/ 2019, May 6 2019, as a revision of Chief Statistician Regulation Number 90 of 2018 on Code and Name of Regional Level of Data Collection.

²Peraturan Badan Pusat Statistik Nomor 3 Tahun 2020 / Regulation Statistic Number 3/2020

³Peraturan Badan Pusat Statistik Nomor 1 Tahun 2021 Tanggal 25 Mei 2021 tentang Kode dan Nama Wilayah Kerja Statistik Tahun 2020 / Regulation of Statistic Number 1/2021 on 25 May 2021 about Code and Statistical Work Area 2020

⁴Peraturan Badan Pusat Statistik Nomor 5 Tahun 2021 Tanggal 30 Desember 2021 tentang Perubahan Atas Peraturan Badan Pusat Statistik Nomor 1 Tahun 2021 tentang Kode dan Nama Wilayah Kerja Statistik Tahun 2021 / Regulation of Statistic Number 5 of 2021, 30 December 2021 as revision s of Statistic Regulation Number 1 of 2021 on code and name of statistical work area 2021

Tabel 2.1.2 Banyaknya Kelurahan menurut Klasifikasi Tingkat Kelurahan di Tiap Kecamatan di Kota Kendari, 2021
Number of Kelurahan in Kendari Municipality by Kelurahan Classification in Each Subdistrict, 2021

Kecamatan Subdistrict	Jumlah Kelurahan Number of Kelurahan	Kelurahan Swadaya Self Effort Kelurahan	Kelurahan Swakarya Self Developing Kelurahan	Kelurahan Swasembada Self Supporting Kelurahan
(1)	(2)	(3)	(4)	(5)
Mandongga	6	-	4	2
Baruga	4	2	1	1
Puuwatu	6	2	3	1
Kadia	5	3	-	2
Wua-wua	4	-	3	1
Poasia	5	2	1	2
Abeli	7	4	1	2
Kambu	4	1	2	1
Nambo	6	6	-	-
Kendari	9	6	1	2
Kendari Barat	9	1	4	4
Kota Kendari	65	27	20	18

Catatan/Note:

Sumber/Source:

Bagian Pemberdayaan Masyarakat- Sekretariat Daerah Kota Kendari/ Community Empowerment Section - Regional Secretariat of Kendari Municipality

Tabel 2.1.3 Banyaknya Lurah Menurut Kecamatan dan Jenis Kelamin di Kota Kendari, 2021
Number of Kelurahan Chief by Subdistrict and Gender in Kendari Municipality, 2021

Kecamatan Subdistrict	Lurah Kelurahan Chief		Jumlah Total
	Laki-laki Male	Perempuan Female	
(1)	(2)	(3)	(4)
Mandongga	6	-	6
Baruga	4	-	4
Puuwatu	6	-	6
Kadia	5	-	5
Wua-wua	3	1	4
Poasia	5	-	5
Abeli	7	-	7
Kambu	4	-	4
Nambo	6	-	6
Kendari	9	-	9
Kendari Barat	7	2	9
Kota Kendari	62	3	65

Catatan/Note:

Sumber/Source: Bagian Pemberdayaan Masyarakat- Sekretariat Daerah Kota Kendari/ Community Empowerment Section - Regional Secretariat of Kendari Municipality

2.2 DEWAN PERWAKILAN RAKYAT DAERAH THE REGIONAL HOUSE OF REPRESENTATIVE

Tabel 2.2.1 **Jumlah Anggota Dewan Perwakilan Rakyat Daerah Menurut Partai Politik dan Jenis Kelamin di Kota Kendari, 2021**
Number of Members of The Regional House of Representatives by Political Parties and sex in Kendari Municipality, 2021

Partai Politik <i>Political Parties</i>	Laki-laki <i>Male</i>	Perempuan <i>Female</i>	Jumlah <i>Total</i>
(1)	(2)	(3)	(4)
Partai Keadilan Sejahtera	5	2	7
Golkar	4	1	5
Partai Amanat Nasional	4	1	5
PDI-Perjuangan	2	3	5
Gerindra	4	-	4
Nasdem	3	1	4
Demokrat	1	1	2
Perindo	1	1	2
Partai Kebangkitan Bangsa	1	-	1
Kota Kendari	25	10	35

Catatan/Note:

Sumber/Source:

Sekretariat DPRD Kota Kendari/ *Regional House of Representative Secretariat of Kendari*

Tabel 2.2.2 Komposisi Keanggotaan Dewan Perwakilan Rakyat Daerah (DPRD) Kota Kendari menurut Tingkat Pendidikan, 2021
Membership Composition of the Regional House of Representatives (DPRD) of Kendari Municipality by Educational Level, 2021

Partai Politik Political Parties	Tingkat Pendidikan Educational Level			
	Laki-laki Male			
	S2/S3 Master/Doctoral	S1/DIV Bachelor/Diploma IV	DI/DII/DIII Diploma I/II/III	SMA Senior High School
(1)	(2)	(3)	(4)	
Partai Keadilan Sejahtera	1	4	-	-
Golkar	1	2	-	1
Partai Amanat Nasional	1	-	-	3
PDI-Perjuangan	-	2	-	-
Gerindra	-	3	-	1
Nasdem	1	1	-	1
Demokrat	-	1	-	-
Perindo	1	-	-	-
Partai Kebangkitan Bangsa	-	1	-	-
Kota Kendari	5	14	-	6

Lanjutan Tabel/*Continued Table 2.2.2*

Partai Politik <i>Political Parties</i>	Tingkat Pendidikan <i>Educational Level</i>			
	Perempuan <i>Female</i>			
	S2/S3 <i>Master/Doctoral</i>	S1/DIV <i>Bachelor/Diploma IV</i>	DI/DII/DIII <i>Diploma I/II/III</i>	SMA <i>Senior High School</i>
(1)	(2)	(3)	(4)	
Partai Keadilan Sejahtera	-	1	-	1
Golkar	-	1	-	-
Partai Amanat Nasional	1	-	-	-
PDI-Perjuangan	1	1	-	1
Gerindra	-	-	-	-
Nasdem	-	1	-	-
Demokrat	-	1	-	-
Perindo	-	1	-	-
Partai Kebangkitan Bangsa	-	-	-	-
Kota Kendari	2	6	-	2

Catatan/Note:

Sumber/Source: Sekretariat DPRD Kota Kendari/ *Regional House of Representative Secretariat of Kendari*

Tabel 2.2.3 Jumlah Keputusan DPRD Kota Kendari, 2018 - 2021
Table Number of Decision Made of Members of The Regional Representative of Kendari Municipality, 2018-2021

Kecamatan Sub District	2018	2019	2020	2021
(1)	(2)	(3)	(4)	(5)
Peraturan Daerah Local Government Regulations	8	11	10	10
Keputusan DPRD Provincial House of Representative Decisions	24	22	19	16
Pernyataan Statements	-	-	-	-
Keputusan Pimpinan Chairman Decision	2	3	5	-
Keputusan Panitia Musyawarah Committee Decision	13	-	12	14
Kota Kendari	47	36	46	40

Catatan/Note:

Sumber/Source: Sekretariat DPRD Kota Kendari/ Regional House of Representative Secretariat of Kendari

Tabel 2.2.4 Kegiatan Dewan Perwakilan Rakyat Daerah Kota Kendari, 2020-2021
Table *Activities The House of Regional Representative of Kendari Municipality, 2020-2021*

Kegiatan/ Activities	2020	2021
(1)	(2)	(3)
Rapat Paripurna Dewan	59	33
Rapat Paripurna Istimewa	-	2
Rapat Paripurna Khusus	-	-
Rapat kerja/ Rapat Gab. Komisi	15	12
Rapat Fraksi- Fraksi		
1. Fraksi PKS	15	10
2. Fraksi Golkar	15	10
3. Fraksi PAN	15	10
4. Fraksi P D I - P	15	10
5. Fraksi Gerindra	15	10
6. Fraksi Nasdem	15	10
7. Fraksi Demokrasi Kebangkitan Indonesia	15	10
Rapat Pimpinan Dewan	3	6
Rapat Panitia Khusus	15	5
Rapat Panitia Anggaran	8	7
Rapat Panitia Musyawarah	18	14
Rapat Panitia Teknis	-	-
Kunjungan Kerja Ke Luar Daerah	28	338
Kunjungan Kerja Ke Dalam Daerah Propinsi	20	86
Kunjungan Kerja Ke Luar Negeri	-	-
Reses	3	3

Lanjutan Tabel/*Continued Table 2.2.4*

Kegiatan/ <i>Activities</i>	2020	2021
(1)	(2)	(3)
Rapat Komisi-Komisi		
1. Komisi I	12	7
2. Komisi II	12	11
3. Komisi III	12	6
Rapat Konsultasi Pimpinan Ketua Fraksi Dengan Gubernur	-	2
Rapat Badan Pertimbangan Daerah	-	-
Hearing (Dengar Pendapat) Komisi ABCD	40	44
Kota Kendari	350	646

Catatan/Note:

Sumber/Source: Sekretariat DPRD Kota Kendari/ *Regional House of Representative Secretariat of Kendari*

2.3 SUMBER DAYA MANUSIA HUMAN RESOURCES

Tabel 2.3.1 Jumlah Pegawai Negeri Sipil Menurut Jabatan dan Jenis Kelamin di Kota Kendari, Desember 2020 dan Desember 2021
Number of Civil Servants by Occupation and Gender in Kendari Municipality, December 2020 dan December 2021

Jabatan <i>Occupation</i>	2020		Jumlah <i>Total</i>
	Laki-laki <i>Male</i>	Perempuan <i>Female</i>	
(1)	(2)	(3)	(4)
Fungsional Tertentu <i>Specific Functional</i>	601	2 483	3 084
Fungsional Umum/Staf <i>General Functional</i>	1 098	975	2 073
Struktural/ <i>Structural</i>	627	347	974
Eselon V/ <i>5th Echelon</i>	-	-	-
Eselon IV/ <i>4th Echelon</i>	481	292	773
Eselon III/ <i>3rd Echelon</i>	125	41	166
Eselon II/ <i>2nd Echelon</i>	21	14	35
Eselon I/ <i>1st Echelon</i>	-	-	-
Jumlah/<i>Total</i>	2 326	3 805	6 131

Lanjutan Tabel/*Continued Table 2.3.1*

Jabatan <i>Occupation</i>	2021		Jumlah <i>Total</i>
	Laki-laki <i>Male</i>	Perempuan <i>Female</i>	
(1)	(5)	(6)	(7)
Fungsional Tertentu <i>Specific Functional</i>	565	2 412	2 977
Fungsional Umum/Staf <i>General Functional</i>	988	862	1 850
Struktural/Structural	661	386	1 047
Eselon V/5th Echelon	-	-	-
Eselon IV/4th Echelon	520	323	843
Eselon III/3rd Echelon	118	52	170
Eselon II/2nd Echelon	23	11	34
Eselon I/1st Echelon	-	-	-
Jumlah/Total	2 214	3 660	5 874

Catatan/Note:

Sumber/Source: Badan Kepegawaian dan pengembangan SDM Kota Kendari/*Civil Service Agency and Human Resources Development of Kendari Municipality*

Tabel
Table 2.3.2

Jumlah Pegawai Negeri Sipil Menurut Tingkat Pendidikan dan Jenis Kelamin di Kota Kendari Desember 2020 dan Desember 2021
Number of Civil Servants by Educational Level and Gender In Kendari Municipality, December 2020 and December 2021

Tingkat Pendidikan Educational Level	2020		Jumlah Total
	Laki-laki Male	Perempuan Female	
(1)	(2)	(3)	(4)
Sampai dengan SD <i>Up to Primary School</i>	6	-	6
SLTP/Sederajat <i>General Vocational Junior High School</i>	9	-	9
SMA/Sederajat <i>General/Vocational Senior High School</i>	399	394	793
Diploma I, II, III/Akta I, II, III/ Sarjana Muda <i>Diploma I, II/Akta I, II, III/Bachelor</i>	114	460	574
Tingkat Sarjana/Doktor/Ph.D <i>University Graduates</i>	1 798	2 951	4 749
Jumlah/Total	2 326	3 805	6 131

Lanjutan Tabel/Continued Table 2.3.2

Tingkat Pendidikan Educational Level	2021		Jumlah Total
	Laki-laki Male	Perempuan Female	
(1)	(2)	(3)	(4)
Sampai dengan SD <i>Up to Primary School</i>	4	-	4
SLTP/Sederajat <i>General Vocational Junior High School</i>	10	-	10
SMA/Sederajat <i>General/Vocational Senior High School</i>	321	307	628
Diploma I, II, III/Akta I, II, III/ Sarjana Muda <i>Diploma I, II/Akta I, II, III/Bachelor</i>	107	403	510
Tingkat Sarjana/Doktor/Ph.D <i>University Graduates</i>	2 950	1 772	4 722
Jumlah/Total	3 392	2 482	5 874

Catatan/Note: Tingkat pendidikan Diploma I dan II tergabung dalam tingkat pendidikan Diploma III/Diploma I and II educational level are merged with Diploma III educational level

Sumber/Source: Badan Kepegawaian dan pengembangan SDM Kota Kendari/Civil Service Agency and Human Resources Development of Kendari Municipality

Tabel
Table 2.3.3

Jumlah Pegawai Negeri Sipil Menurut Tingkat Kepangkatan dan Jenis Kelamin di Kota Kendari, Desember 2020 dan Desember 2021

Number of Civil Servants by Hierarchy and Gender in Kendari Municipality, December 2020 and December 2021

Pangkat/Golongan/Ruang <i>Hierarchy</i>	2020		
	Laki-laki <i>Male</i>	Perempuan <i>Female</i>	Jumlah <i>Total</i>
(1)	(2)	(3)	(4)
1. I/A (Juru Muda)	-	-	-
2. I/B (Juru Muda Tingkat I)	4	-	4
3. I/C (Juru)	3	-	3
4. I/D (Juru Tingkat I)	4	-	4
Golongan I/Range I	11	-	11
5. II/A (Pengatur Muda)	37	21	58
6. II/B (Pengatur Muda Tingkat I)	78	45	123
7. II/C (Pengatur)	117	61	178
8. II/D (Pengatur Tingkat I)	122	109	231
Golongan II/Range II	354	236	590
9. III/A (Penata Muda)	247	317	564
10. III/B (Penata Muda Tingkat I)	408	694	1 102
11. III/C (Penata)	364	667	1 031
12. III/D (Penata Tingkat I)	415	735	1 150
Golongan III/Range III	1 434	2 413	3 847
13. IV/A (Pembina)	248	524	772
14. IV/B (Pembina Tingkat I)	249	614	863
15. IV/C (Pembina Utama Muda)	30	16	46
16. IV/D (Pembina Utama Madya)	-	2	2
17. IV/E (Pembina Utama)	-	-	-
Golongan IV/Range IV	527	1 156	1 683
Jumlah/Total	2 326	3 805	6 131

Lanjutan Tabel/Continued Table 2.3.3

Pangkat/Golongan/Ruang <i>Hierarchy</i>	2021		
	Laki-laki <i>Male</i>	Perempuan <i>Female</i>	Jumlah <i>Total</i>
	(1)	(5)	(6)
1. I/A (Juru Muda)	-	-	-
2. I/B (Juru Muda Tingkat I)	2	-	2
3. I/C (Juru)	4	-	4
4. I/D (Juru Tingkat I)	5	-	5
Golongan I/Range I	11	-	11
5. II/A (Pengatur Muda)	19	12	31
6. II/B (Pengatur Muda Tingkat I)	61	37	98
7. II/C (Pengatur)	87	38	125
8. II/D (Pengatur Tingkat I)	133	104	237
Golongan II/Range II	300	191	491
9. III/A (Penata Muda)	223	279	502
10. III/B (Penata Muda Tingkat I)	358	578	936
11. III/C (Penata)	370	666	1 036
12. III/D (Penata Tingkat I)	444	795	1 239
Golongan III/Range III	1 395	2 318	3 713
13. IV/A (Pembina)	248	539	787
14. IV/B (Pembina Tingkat I)	227	599	826
15. IV/C (Pembina Utama Muda)	32	12	44
16. IV/D (Pembina Utama Madya)	1	1	2
17. IV/E (Pembina Utama)	-	-	-
Golongan IV/Range IV	508	1 151	1 659
Jumlah/Total	2 214	3 660	5 874

Catatan/Note:

Sumber/Source: Badan Kepegawaian dan pengembangan SDM Kota Kendari/Civil Service Agency and Human Resources Development of Kendari Municipality

Tabel 2.3.4 Jumlah Pegawai Negeri Sipil Menurut Jenis Kelamin dan Badan Lingkungan Pemerintah Kota Kendari, 2020 dan 2021
Table *Number of Civil Servants by Gender and Bureau within the Government of Kendari Municipality, 2020 and 2021*

Unit Organisasi <i>Organization Unit</i>	2020		
	Laki-laki <i>Male</i>	Perempuan <i>Female</i>	Jumlah <i>Total</i>
(1)	(2)	(3)	(4)
Inspektorat	38	29	67
Badan Kepegawaian dan Pengembangan SDM	30	20	50
Badan Kesatuan Bangsa dan Politik	18	9	27
Badan Keuangan dan Aset Daerah	43	47	90
Badan Pendapatan Daerah	67	55	122
Badan Penanggulangan Bencana Daerah	35	12	47
Badan Perencanaan dan Pembangunan Daerah	20	28	48
Satuan Polisi Pamong Praja	63	7	70
RSUD Kota Kendari	67	190	257
Jumlah/Total	381	397	778

Lanjutan Tabel/*Continued Table 2.3.4*

Unit Organisasi <i>Organization Unit</i>	2021		
	Laki-laki <i>Male</i>	Perempuan <i>Female</i>	Jumlah <i>Total</i>
(1)	(2)	(3)	(4)
Inspektorat	38	29	67
Badan Kepegawaian dan Pengembangan SDM	29	24	53
Badan Kesatuan Bangsa dan Poltik	18	9	27
Badan Keuangan dan Aset Daerah	42	47	89
Badan Pendapatan Daerah	69	49	118
Badan Penanggulangan Bencana Daerah	37	12	49
Badan Perencanaan dan Pembangunan Daerah	21	27	48
Satuan Polisi Pamong Praja	63	5	68
RSUD Kota Kendari	64	198	262
Jumlah/Total	381	400	781

Catatan/Note:

Sumber/Source: Badan Kepegawaian dan pengembangan SDM Kota Kendari/*Civil Service Agency and Human Resources Development of Kendari Municipality*

Tabel
Table 2.3.5

Jumlah Pegawai Negeri Sipil Menurut Jenis Kelamin dan Dinas di Lingkungan Pemerintah Kota Kendari, 2020 dan 2021

Number of Civil Servants by Gender and Bureau within the Government of Kendari Municipality, 2020 and 2021

Unit Organisasi <i>Organization Unit</i>	2020		
	Laki-laki <i>Male</i>	Perempuan <i>Female</i>	Jumlah <i>Total</i>
(1)	(2)	(3)	(4)
Dinas Pendidikan, Kepemudaan dan Olahraga	76	112	188
Dinas Kesehatan	32	72	104
Dinas Pekerjaan Umum dan Penataan Ruang	87	27	114
Dinas Perumahan, Kawasan Permukiman dan Pertanahan	48	14	62
Dinas Kebakaran	51	5	56
Dinas Sosial	27	18	45
Dinas Perhubungan	65	6	71
Dinas Kebudayaan dan Pariwisata	23	15	38
Dinas Kependudukan dan Pencatatan Sipil	23	35	58
Dinas Pertanian	51	74	125
Dinas Kelautan dan Perikanan	29	26	55
Dinas Perdagangan, Koperasi, Usaha Kecil dan Menengah	24	15	39
Dinas Lingkungan Hidup dan Kehutanan	104	24	128
Dinas Pemberdayaan Perempuan dan Perlindungan Anak	8	23	31
Dinas Pengendalian Penduduk dan Keluarga Berencana	12	46	58
Dinas Komunikasi dan Informatika	26	15	41
Dinas Tenaga Kerja dan Perindustrian	27	15	42
Dinas Penanaman Modal dan Pelayanan Terpadu Satu Pintu	25	24	49
Dinas Perpustakaan dan Kearsipan	13	16	29
Dinas Ketahanan Pangan	10	15	25
Jumlah / Total	761	597	1 358

Lanjutan Tabel/*Continued Table 2.3.5*

Unit Organisasi <i>Organization Unit</i>	2021		
	Laki-laki <i>Male</i>	Perempuan <i>Female</i>	Jumlah <i>Total</i>
(1)	(2)	(3)	(4)
Dinas Pendidikan, Kepemudaan dan Olahraga	67	46	113
Dinas Kesehatan	21	93	114
Dinas Pekerjaan Umum dan Penataan Ruang	82	27	109
Dinas Perumahan, Kawasan Permukiman dan Pertanahan	43	14	57
Dinas Kebakaran	49	5	54
Dinas Sosial	27	15	42
Dinas Perhubungan	59	6	65
Dinas Kebudayaan dan Pariwisata	21	15	36
Dinas Kependudukan dan Pencatatan Sipil	24	33	57
Dinas Pertanian	52	71	123
Dinas Kelautan dan Perikanan	31	27	58
Dinas Perdagangan, Koperasi, Usaha Kecil dan Menengah	26	24	50
Dinas Lingkungan Hidup dan Kehutanan	96	23	119
Dinas Pemberdayaan Perempuan dan Perlindungan Anak	8	25	33
Dinas Pengendalian Penduduk dan Keluarga Berencana	12	37	49
Dinas Komunikasi dan Informatika	23	14	37
Dinas Tenaga Kerja dan Perindustrian	23	17	40
Dinas Penanaman Modal dan Pelayanan Terpadu Satu Pintu	25	21	46
Dinas Perpustakaan dan Kearsipan	20	13	33
Dinas Ketahanan Pangan	12	13	25
Jumlah / Total	721	539	1 260

Catatan/Note:

Sumber/Source:

Badan Kepegawaian dan pengembangan SDM Kota Kendari/*Civil Service Agency and Human Resources Development of Kendari Municipality*

Tabel 2.3.6 Jumlah Pegawai Negeri Sipil Menurut Jenis Kelamin di Lingkungan Pemerintah Kota Kendari, 2020 dan 2021
Number of Civil Servants by Gender within the Government of Kendari Municipality, 2020 and 2021

Unit Organisasi Organization Unit	2020		
	Laki-laki Male	Perempuan Female	Jumlah Total
(1)	(2)	(3)	(4)
Sekretariat Daerah	102	91	193
Sekretariat DPRD	38	27	65
Kecamatan Nambo	41	25	66
Kecamatan Abeli	53	27	80
Kecamatan Poasia	42	29	71
Kecamatan Kambu	31	43	74
Kecamatan Baruga	35	35	70
Kecamatan Wua-Wua	35	32	67
Kecamatan Kadia	30	38	68
Kecamatan Puuwatu	48	28	76
Kecamatan Mandonga	41	33	74
Kecamatan Kendari Barat	45	40	85
Kecamatan Kendari	54	28	82
Jumlah / Total	595	476	1 071

Lanjutan Tabel/Continued Table 2.3.6

Unit Organisasi Organization Unit	2021		
	Laki-laki Male	Perempuan Female	Jumlah Total
(1)	(2)	(3)	(4)
Sekretariat Daerah	103	73	176
Sekretariat DPRD	41	24	65
Kecamatan Nambo	40	14	54
Kecamatan Abeli	49	18	67
Kecamatan Poasia	43	27	70
Kecamatan Kambu	27	34	61
Kecamatan Baruga	35	39	74
Kecamatan Wua-Wua	33	22	55
Kecamatan Kadia	31	41	72
Kecamatan Puuwatu	43	31	74
Kecamatan Mandonga	41	33	74
Kecamatan Kendari Barat	51	35	86
Kecamatan Kendari	50	15	65
Jumlah / Total	578	406	993

Catatan/Note:

Sumber/Source: Badan Kepegawaian dan pengembangan SDM Kota Kendari/Civil Service Agency and Human Resources Development of Kendari Municipality

Tabel
Table 2.3.7

Jumlah Pegawai Negeri Sipil Menurut Jenis Kelamin, Sekolah dan Puskesmas di Lingkungan Pemerintah Kota Kendari, 2020 dan 2021
Number of Civil Servants by Gender, School and Public Health Center within the Government in Kendari Municipality, 2020 and 2021

Unit Organisasi Organization Unit	2020		Jumlah Total
	Laki-laki Male	Perempuan Female	
(1)	(2)	(3)	(4)
Sekolah Menengah Pertama	181	616	797
Sekolah Dasar	284	921	1 205
Taman Kanak-Kanak	-	175	175
Puskesmas Nambo	6	29	35
Puskesmas Abeli	7	38	45
Puskesmas Poasia	12	66	78
Puskesmas Mokoau	7	37	44
Puskesmas Lepo-lepo	13	72	85
Puskesmas Wua-wua	6	47	53
Puskesmas Jatiraya	10	41	51
Puskesmas Perumnas	8	38	46
Puskesmas Mekar	7	38	45
Puskesmas Puuwatu	11	67	78
Puskesmas Labibia	9	31	40
Puskesmas Kemaraya	7	29	36
Puskesmas Benu-benua	8	34	42
Puskesmas Kandai	6	30	36
Puskesmas Mata	7	26	33
Jumlah / Total	589	2 335	2 924

Lanjutan Tabel/Continued Table 2.3.7

Unit Organisasi Organization Unit	2021		
	Laki-laki Male	Perempuan Female	Jumlah Total
(1)	(2)	(3)	(4)
Sekolah Menengah Pertama	284	564	848
Sekolah Dasar	215	948	1 163
Taman Kanak-Kanak	-	169	169
Puskesmas Nambo	3	24	27
Puskesmas Abeli	5	38	43
Puskesmas Poasia	6	60	66
Puskesmas Mokoau	3	42	45
Puskesmas Lepo-lepo	5	75	80
Puskesmas Wua-wua	13	30	43
Puskesmas Jatiraya	4	40	44
Puskesmas Perumnas	6	33	39
Puskesmas Mekar	3	37	40
Puskesmas Puuwatu	11	65	76
Puskesmas Labibia	5	24	29
Puskesmas Kamaraya	1	31	32
Puskesmas Benu-benua	3	34	37
Puskesmas Kandai	7	25	32
Puskesmas Mata	7	20	27
Jumlah / Total	581	2 259	2 840

Catatan/Note:

Sumber/Source: Badan Kepegawaian dan pengembangan SDM Kota Kendari/Civil Service Agency and Human Resources Development of Kendari Municipality

Tabel 2.3.8 Jumlah Staf Kepolisian Resor Kendari menurut Kesatuan dan Jenis Kelamin di Wilayah Kota Kendari, 2021
Number of Police Staff of Resort Kendari by Corps and Gender in the Region of Kendari Municipality, 2021

Unit Organisasi Organization Unit	2020		
	Jumlah ASN Number of Civil Servants	Jumlah Personil POLRI Number of Polices	Jumlah Total
(1)	(2)	(3)	(4)
Kepolisian Resor Kendari	13	398	411
Kepolisian Sektor Mandonga	-	61	61
Kepolisian Sektor Baruga	-	48	48
Kepolisian Sektor Poasia	1	52	53
Kepolisian Sektor Abeli	-	23	23
Kepolisian Sektor Kendari	-	57	57
Kepolisian Sektor Kawasan Pelabuhan	-	26	26
Kepolisian Sektor Kemaraya	1	37	38
Jumlah / Total	15	702	717

Catatan/Note:

Sumber/Source:

Badan Kepegawaian dan pengembangan SDM Kota Kendari/Civil Service Agency and Human Resources Development of Kendari Municipality

Lanjutan Tabel/*Continued Table 2.3.8*

Unit Organisasi <i>Organization Unit</i>	2021		
	Jumlah ASN <i>Number of Civil Servants</i>	Jumlah Personil POLRI <i>Number of Polices</i>	Jumlah Total
(1)	(2)	(3)	(4)
Kepolisian Resor Kendari	13	704	717
Kepolisian Sektor Mandonga	-	52	52
Kepolisian Sektor Baruga	-	42	42
Kepolisian Sektor Poasia	1	47	48
Kepolisian Sektor Abeli	-	22	22
Kepolisian Sektor Kendari	-	33	33
Kepolisian Sektor Kawasan Pelabuhan	-	25	25
Kepolisian Sektor Kemaraya	-	34	34
Jumlah / Total	14	959	973

Catatan/Note:

Sumber/Source: Kepolisian Resort Kota Kendari / *District Police Office of Kendari Municipality*

2.4 KEUANGAN PEMERINTAH GOVERNMENT FINANCE

Tabel 2.4.1 Realisasi Pendapatan Pemerintah Kota Kendari Menurut Jenis Pendapatan (ribu rupiah), 2018-2021
Actual Kendari Municipal Government Revenues by Kind of Revenues (thousand rupiahs), 2018-2021

Jenis Pendapatan / <i>Kind of Revenues</i>	2018	2019
(1)	(2)	(3)
1. Pendapatan Asli Daerah (PAD)/ <i>Regional Revenue</i>	176 116 069,00	215 330 974,59
1.1 Pajak Daerah/ <i>Regional Tax</i>	103 213 101,00	119 628 042,86
1.2 Hasil Retribusi Daerah/ <i>Regional Requisitions</i>	21 029 110,00	23 951 836,92
1.3 Hasil Perusahaan Milik Daerah dan Pengelolaan Kekayaan Daerah yang Dipisahkan/ <i>Regional-Owned Company Revenue and Separated Management of Regional Wealth</i>	3 452 988,00	5 376 250,57
1.4 Lain-lain PAD yang Sah/ <i>Other Regional Revenue</i>	48 420 870,00	66 374 844,24
2. Dana Perimbangan/<i>Balance Fund</i>	943 262 591,00	940 448 048,03
2.1 Bagi Hasil Pajak / <i>Tax Sharing Revenue</i>	21 785 884,00	15 544 183,55
2.2 Bagi Hasil Bukan Pajak atau Sumber Daya Alam/ <i>Non-Tax Sharing Revenue or Natural Resources</i>	9 306 684,00	18 858 430,09
2.3 Dana Alokasi Umum/ <i>General Allocation Funds</i>	662 782 152,00	706 229 124,00
2.4 Dana Alokasi Khusus/ <i>Special Allocation Fund</i>	249 387 871,00	199 816 310,40
3. Lain-Lain Pendapatan Daerah yang Sah/ <i>Other Revenues</i>	113 428 202,00	160 037 516,36
3.1 Pendapatan Hibah/ <i>Grants</i>	40 176 956,00	53 368 235,00
3.2 Dana Darurat/ <i>Emergency Fund</i>	-	-
3.3 Dana Bagi Hasil Pajak dari Provinsi dan Pemerintah Daerah Lainnya/ <i>Tax Sharing Revenue from Provincial and Other Regional Governments</i>	62 818 538,00	72 769 429,96
3.4 Dana Penyesuaian dan Otonomi Daerah/ <i>Regional Adjustment and Autonomy Fund</i>	8 250 000,00	32 358 142,00
3.5 Bantuan Keuangan dari Provinsi atau Pemerintah Daerah Lainnya/ <i>Financial Assistance from Provincial or Other Regional Governments</i>	467 000,00	400 000,00
3.6 Lainnya/ <i>Others</i>	1 715 708,00	1 141 709,40
Jumlah / <i>Total</i>	1 232 806 862,00	1 315 816 538,99

Lanjutan Tabel/*Continued Table 2.4.1*

Jenis Pendapatan / <i>Kind of Revenues</i>	2020	2021
(1)	(4)	(5)
1. Pendapatan Asli Daerah (PAD)/ <i>Regional Revenue</i>	138 247 638,49	183 179 510 338,00
1.1 Pajak Daerah/ <i>Regional Tax</i>	114 632 444,97	140 447 799 957,00
1.2 Hasil Retribusi Daerah/ <i>Regional Retributions</i>	17 718 977,58	17 337 205 365,00
1.3 Hasil Perusahaan Milik Daerah dan Pengelolaan Kekayaan Daerah yang Dipisahkan/ <i>Regional-Owned Company Revenue and Separated Management of Regional Wealth</i>	-	8 990 486 650,00
1.4 Lain-lain PAD yang Sah/ <i>Other Regional Revenue</i>	5 896 215,94	16 404 018 366,00
2. Dana Perimbangan/<i>Balance Fund</i>	871 013 522,43	1 047 710 204 713,00
2.1 Bagi Hasil Pajak / <i>Tax Sharing Revenue</i>	24 619 502,96	82 632 197 390,00
2.2 Bagi Hasil Bukan Pajak atau Sumber Daya Alam/ <i>Non-Tax Sharing Revenue or Natural Resources</i>	18 054 394,24	111 509 043 592,00
2.3 Dana Alokasi Umum/ <i>General Allocation Funds</i>	641 234 768,00	629 053 541 000,00
2.4 Dana Alokasi Khusus/ <i>Special Allocation Fund</i>	187 104 857,23	224 515 422 731,00
3. Lain-Lain Pendapatan Daerah yang Sah/<i>Other Revenues</i>	151 929 883,42	29 013 802 326,00
3.1 Pendapatan Hibah/ <i>Grants</i>	33 934 760,00	103 182 326,00
3.2 Dana Darurat/ <i>Emergency Fund</i>	-	-
3.3 Dana Bagi Hasil Pajak dari Provinsi dan Pemerintah Daerah Lainnya/ <i>Tax Sharing Revenue from Provincial and Other Regional Governments</i>	72 396 230,88	-
3.4 Dana Penyesuaian dan Otonomi Daerah/ <i>Regional Adjustment and Autonomy Fund</i>	43 869 490,00	-
3.5 Bantuan Keuangan dari Provinsi atau Pemerintah Daerah Lainnya/ <i>Financial Assistance from Provincial or Other Regional Governments</i>	1 400 000,00	-
3.6 Lainnya/ <i>Others</i>	329 402,54	28 910 620 000,00
Jumlah/ <i>Total</i>	1 161 191 044,34	1 259 903 517 377,00

Catatan/*Note:*Sumber/*Source:* Badan Pengelola Keuangan dan Aset Daerah Kota Kendari/ *Regional Finance and Asset Board of Kendari Municipality*

Tabel
Table 2.4.2

Realisasi Belanja Pemerintah Kota Kendari Menurut Jenis Belanja (ribu rupiah), 2018-2021
Actual Kendari Municipal Government Expenditures by Kind of Expenditures (thousand Rupiahs), 2018-2021

Jenis Belanja / Kind of Expenditure	2018	2019
(1)	(2)	(3)
1. Belanja Tidak Langsung/Indirect Expenditure	545 543 867,00	560 180 028,82
1.1 Belanja Pegawai/Personnel Expenditures	524 365 017,00	541 265 630,66
1.2 Belanja Bunga/Interest Expenditures	-	-
1.3 Belanja Subsidi/Subsidies Expenditures	-	-
1.4 Belanja Hibah/Grant Expenditures	14 762 421,00	14 175 395,00
1.5 Belanja Bantuan Sosial/Social Aid Expenditures	4 720 000,00	3 033 000,00
1.6 Belanja Bagi Hasil/Sharing Fund Expenditure	-	-
1.7 Belanja Bantuan Keuangan/Financial Aids Expenditures	1 306 694,00	1 270 388,96
1.8 Belanja Tidak Terduga/Unpredicted Expenditures	389 735,00	435 614,20
2. Belanja Langsung/ Direct Expenditure	676 078 464,00	737 013 065,79
2.1 Belanja Pegawai/Personnel Expenditure	78 769 806,00	82 905 668,68
2.2 Belanja barang dan Jasa/Goods and Services Expenditure	209 362 684,00	214 761 053,97
2.3 Belanja Modal/Capital Expenditures	387 945 974,00	439 346 343,14
Jumlah / Total	1 221 622 331,00	1 297 193 094,61

Lanjutan Tabel/*Continued Table 2.4.2*

Jenis Belanja / <i>Kind of Expenditure</i>	2020	2021
(1)	(4)	(5)
BBelanja Tidak Langsung/Indirect Expenditure	594 107 994,71	628 591 343 113,00
1.1 Belanja Pegawai/Personnel Expenditures	547 347 077,46	574 256 779 983,00
1.2 Belanja Bunga/Interest Expenditures	402 169,39	-
1.3 Belanja Subsidi/Subsidies Expenditures	-	-
1.4 Belanja Hibah/Grant Expenditures	10 084 473,09	13 400 331 914,00
1.5 Belanja Bantuan Sosial/Social Aid Expenditures	2 668 735,00	2 367 200 000,00
1.6 Belanja Bagi Hasil/Sharing Fund Expenditure	-	-
1.7 Belanja Bantuan Keuangan/Financial Aids Expenditures	-	-
1.8 Belanja Tidak Terduga/Unpredicted Expenditures	33 605 539,77	38 567 031 216,00
2. Belanja Langsung/Direct Expenditure	494 881 510,12	729 275 575 451,00
2.1 Belanja Pegawai/Personnel Expenditure	64 624 077,20	-
2.2 Belanja barang dan Jasa/Goods and Services Expenditure	153 452 578,52	254 238 472 664,00
2.3 Belanja Modal/Capital Expenditures	276 804 854,39	38 991 887 820,00
Jumlah /Total	1 088 989 504,82	1 357 866 918 564,00

Catatan/Note:

Sumber/Source: Badan Pengelola Keuangan dan Aset Daerah Kota Kendari/ *Regional Finance and Asset Board of Kendari Municipality*

Tabel
Table 2.4.3

Realisasi Pembiayaan Pemerintah Kota Kendari Menurut Jenis Pembiayaan (ribu rupiah), 2018-2021
Actual Kendari Municipal Government Financing by Kind of Financing, 2018-2021

Jenis Pembiayaan / Kind of Financing	2018	2019
(1)	(2)	(3)
C. PEMBIAYAAN/FINANCING		
1. Penerimaan Daerah/Local Revenue	11 791 909,00	19 520 781,50
1.2 Sisa lebih Perhitungan (Silpa)/Surplus Calculation	11 759 997,00	19 476 442,50
1.3 Pencairan Dana cadangan/Disbursement Reserves	-	-
1.4 Hasil Penjualan Kekayaan Daerah Yang Dipisahkan/ Sales Result Of Regional Gov. Corporate and Management of Separated Reg. Gov. Wealth	-	-
1.5 Penerimaan Pinjaman Daerah/ Acceptance Regional Loans	-	-
1.6 Penerimaan Kembali Pemberian Pinjaman/Reception Back Lending	31 912,00	44 339,00
1.7 Penerimaan Piutang Daerah/Acceptance Regional Receivables	-	-
1.8 Penerimaan Kembali Investasi Dana Bergulir/ Reception Back of Investment Revolving Fund	-	-
2.1 Pengeluaran Daerah/Local Expenditure	3 500 000,00	9 515 644,00
2. 1 Pembentukan Dana Cadangan/ Establishment of the Reserve Fund	-	-
2.2 Penyertaan Modal/Equity Capital	3 500 000,00	9 515 644,00
2.3 Pembayaran Utang Pokok/Debt Principal Payments	-	-
2.4 Pemberian Pinjaman Daerah/Regional Lending	-	-
2.5 Badan Layanan Umum Daerah/Regional Public Service	-	-
Pembiayaan Netto/Nett Financing	8 291 909,00	10 005 137,50
Sisa lebih Pembiayaan Anggaran (Silpa)/ Financing Budget Surplus	19 476 440,00	28 628 581,87

Lanjutan Tabel/Continued Table 2.4.2

Jenis Pembiayaan / Kind of Financing	2020	2021
(1)	(4)	(5)
C. PEMBIAYAAN/FINANCING		
1. Penerimaan Daerah/Local Revenue	41 728 582,07	93 556 715 000,00
1.2 Sisa lebih Perhitungan (Silpa)/Surplus Calculation	28 628 582,07	
1.3 Pencairan Dana cadangan/Disbursement Reserves	-	-
1.4 Hasil Penjualan Kekayaan Daerah Yang Dipisahkan/ Sales Result Of Regional Gov. Corporate and Management of Separated Reg. Gov. Wealth	-	-
1.5 Penerimaan Pinjaman Daerah/ Acceptance Regional Loans	13 100 000,00	93 556 715 000,00
1.6 Penerimaan Kembali Pemberian Pinjaman/Reception Back lending	-	-
1.7 Penerimaan Piutang Daerah/Acceptance Regional Receivables	-	-
1.8 Penerimaan Kembali Investasi Dana Bergulir/ Reception Back of Investment Revolving Fund	-	-
2.1 Pengeluaran Daerah/Local Expenditure	1 455 555,56	3 692 319 691,00
2.1 Pembentukan Dana Cadangan/ Establishment of the Reserve Fund	-	-
2.2 Penyertaan Modal/Equity Capital	-	3 000 000 000,00
2.3 Pembayaran Utang Pokok/Debt Principal Payments	1 455 555,56	692 319 691,00
2.4 Pemberian Pinjaman Daerah/Regional Lending	-	-
2.5 Badan Layanan Umum Daerah/Regional Public Service	-	-
Pembiayaan Netto/Nett Financing	40 273 026,52	89 864 395 309,00
Sisa lebih Pembiayaan Anggaran (Silpa)/ Financing Budget Surplus	112 474 566,03	-8 099 005 878,00

Catatan/Note:

Sumber/Source:

Badan Pengelola Keuangan dan Aset Daerah Kota Kendari/ Regional Finance and Asset Board of Kendari Municipality

Tabel 2.4.4 Target dan Realisasi Penerimaan Pajak Daerah di Kota Kendari Tahun Anggaran 2021
Target and Actual of Local Taxes Revenues in Kendari Municipality (thousand rupiahs) in 2021 Fiscal Year

Jenis Penerimaan/ Kind of Revenue	Target Target	Realisasi Realization	Persentase Percentage
(1)	(2)	(3)	(4)
1. Pajak Hotel dan Restoran/ Hotel and Restaurant Tax	11 000 000 000,00	14 004 695 792,00	127,32
2. Pajak Hiburan/Entertainment Tax	3 930 000 000,00	4 032 449 013,00	102,61
3. Pajak Reklame/Advertising Tax	2 624 500 000,00	2 947 128 375,00	112,29
4. Pajak Penerangan Jalan/Street Lighting Tax	41 000 000 000,00	37 478 475 864,00	91,41
5. Pajak Parkir/Parkir Tax	1 500 000 000,00	1 544 093 230,00	102,94
6. Pajak Air Tanah/Ground Water Tax	1 100 000 000,00	1 298 540 900,00	118,05
7. Pajak Mineral Bukan Logam dan Bantuan/Non Metallics and Rocks Tax	255 000 000,00	1 647 240 000,00	645,98
8. Pajak Bumi dan Bangunan Pedesaan dan Perkotaan/Land and Building Tax for Rural and Urban	21 000 000 000,00	19 236 339 807,00	91,60
9. Lainnya/Other	203 279 911 741,00	58 258 836 976,00	28,66
Jumlah / Total	285 689 411 741,00	140 447 799 957,00	49,16

Catatan/Note:

Sumber/Source: Badan Pengelola Keuangan dan Aset Daerah Kota Kendari/ Regional Finance and Asset Board of Kendari Municipality

Tabel 2.4.5 Target dan Realisasi Penerimaan Retribusi Daerah di Kota Kendari, 2021
Target and Actual of Local Taxes Retribution in Kendari Municipality, 2021

Jenis Penerimaan/ Kind of Revenue	Target Target (ribu rupiah)	Realisasi Realization (ribu rupiah)	Persentase Percentage
(1)	(2)	(3)	(4)
RETRIBUSI JASA UMUM/ GENERAL SERVICES RETRIBUTIONS			
Retribusi Pelayanan Kesehatan-Puskesmas/Health Care Retributions	4 866 600 000,00	1 877 889 000,00	38,59
Retribusi Pelayanan Kesehatan-Rumah Sakit/Health Care Retributions	-	-	-
Retribusi Pelayanan Persampahan/Kebersihan/ Garbage and cleanliness retribution	6 000 000 000,00	1 327 777 100,00	22,13
Retribusi Sewa Tempat Pemakaman atau Pembakaran/ Pengabuan Mayat/Rent Cemetery or combustion/incineration CorpsesRetributions	600 000 000,00	597 387 000,00	99,56
Retribusi Parkir di Tepi Jalan Umum/Public Road Public Retributions	489 000 000,00	119 630 000,00	24,46
Retribusi Pelayanan Pasar/Market Services Retributions	550 000 000,00	293 224 800,00	53,31
Retribusi Jasa Umum Lainnya/Other General Service Retributions	-	-	-
Lainnya/Other	-	-	-
Jumlah / Total	12 505 600 000,00	4 215 907 900,00	33,71

Catatan/Note:

Sumber/Source: Badan Pengelola Keuangan dan Aset Daerah Kota Kendari/ Regional Finance and Asset Board of Kendari Municipality

Tabel
Table 2.4.6

Ketetapan dan Realisasi Penerimaan Pajak Bumi dan Bangunan menurut Jenis Pajak di Kota Kendari (ribu rupiah), 2020 dan 2021
Assessment and Actual Land and Building Taxes Revenue by Tax Type in Kendari Municipality (thousand rupiahs), 2020 and 2021

Kecamatan Subdistrict	2020		2021	
	Ketetapan Assessment	Realisasi Actual	Ketetapan Assessment	Realisasi Actual
(1)	(2)	(3)	(4)	
Mandongga	3 306 058,72	2 270 906,17	3 316 546 642	2 272 747 431
Baruga	2 725 257,99	1 383 866,98	2 907 881 980	1 506 038 492
Puuwatu	1 770 690,59	830 291,20	1 865 309 279	925 106 475
Kadia	4 288 018,29	2 741 457,10	4 338 024 235	2 993 649 071
Wua Wua	1 721 330,00	1 027 427,62	1 785 102 953	1 087 573 786
Poasia	2 335 290,74	1 140 696,99	2 474 723 792	1 236 585 742
Abeli	410 960,84	212 320,48	435 276 872	251 296 302
Kambu	2 237 018,57	1 162 276,67	2 377 299 206	1 290 558 219
Nambo	272 022,72	115 777,02	349 994 382	219 681 838
Kendari	500 329,45	348 970,56	506 464 811	377 451 858
Kendari Barat	2 728 818,42	1 839 937,50	2 803 293 937	2 066 610 475
Jumlah/Total	22 295 796,32	13 073 928,29	23 159 918 089	14 227 299 689

Catatan/Note:

Sumber/Source:

Badan Pendapatan Daerah Kota Kendari/ Regional Revenue Agency of Kendari Municipality

2.5 ADMINISTRASI PEMERINTAH GOVERNMENT ADMINISTRATIVE

Tabel 2.5.1 Jumlah Sertifikat Tanah yang Dikeluarkan menurut Jenis Hak Atas Tanah dan Jenis Sertifikat di Kota Kendari, 2021
Table 2.5.1 Number of Certificates Issued by Type of Rights over Land and Type of Certificate in Kendari Municipality, 2021

Bulan Month	Jenis Hak Atas Tanah / Type of Right Over Land					Jumlah Total
	Hak Milik Ownership Right	Hak Guna Bangunan Building Utilization Rights	Hak Guna Usaha Business Rights	Hak Pakai Use Right	Hak Guna Wakaf Manage Right	
(1)	(2)	(3)	(4)	(5)	(6)	(7)
Januari / January	317	84	-	-	-	401
Februari/February	185	143	-	1	-	429
Maret/March	1 172	552	-	-	1	1 725
April/April	888	513	-	-	2	1 403
Mei/May	824	56	-	8	1	889
Juni/June	1 087	67	-	3	1	1 158
Juli/July	573	155	-	6	-	734
Agustus/August	336	138	-	1	-	475
September/September	521	298	-	93	-	912
Oktober/October	631	194	-	57	1	883
November/November	342	104	-	55	1	503
Desember/December	585	158	-	5	4	752
Jumlah / Total	7 561	2 063	-	229	11	10 264

Catatan/Note:

Sumber/Source: Badan Pertanahan Nasional Kota Kendari / National Land And Agency of Kendari Municipality

Tabel 2.5.2 Banyaknya Pemohon dan Penyelesaian Pengukuran, Pendaftaran, Pencatatan Peralihan, dan PPAT, dan SKPT di Kota Kendari, 2021
Number of Applicants and Completion for Measurement, Registration, Recording Transition, and PPAT, and SKPT in Kendari Municipality, 2021

Uraian Items	Pemohon Applier	Penyelesaian Completion
(1)	(2)	(3)
1. Pengukuran	3 334	2 026
2. Pendaftaran Hak	686	660
3. Pencatatan Peralihan dan PPAT	5 669	5 579
4. SKPT	737	685
Jumlah / Total	10 426	8 950

Catatan/Note:

Sumber/Source:

Badan Pertanahan Nasional Kota Kendari / National Land And Agency of Kendari Municipality

Tabel 2.5.3 Jumlah Sertifikat Tanah yang Diterbitkan dan Jumlah Luas Tanah yang Bersangkutan (m²) di Kota Kendari, 2021
Number of Land Certificate Issued and Total Area (m²) in Kendari Municipality, 2021

Uraian Items	Jumlah Diterbitkan Number of Issued	Luas Tanah Total Area (m ²)
(1)	(2)	(3)
1. Hak Milik	7 561	9 576 200
2. Hak Guna Usaha	-	-
3. Hak Guna Bangunan	2 463	1 132 243
4. Hak Pakai	229	1 477 861
5. Hak Pengelolaan	-	-
6. Hak Wakaf	11	11 972
Jumlah / Total	10 264	12 198 282

Catatan/Note:

Sumber/Source:

Badan Pertanahan Nasional Kota Kendari / National Land And Agency of Kendari Municipality

Tabel 2.5.4 Realisasi Perijinan yang Diterbitkan menurut Jenis Izin di Kota Kendari, 2021
Realization of Licensing Issued by Type of License in Kendari Municipality, 2021

Uraian Items	Bulan / Month			
	Januari January	Februari February	Maret March	April April
(1)	(2)	(3)	(4)	(5)
Izin Lokasi	-	-	-	-
Surat Izin Tempat Usaha/HO:	-	-	-	-
Surat Izin Perdagangan (SIUP)	54	66	63	56
Izin Usaha Jasa Konstruksi (IUJK)	20	30	27	8
SIUK-TDUP	14	15	5	9
Izin Operasional Rumah Sakit	1	2	1	-
Izin Operasional Puskesmas	-	1	1	-
Izin Operasional Klinik	2	2	1	-
Izin Prinsip	-	-	-	-
Surat Izin Usaha Perdagangan Minuman Beralkohol (SIUM, MB)	6	7	1	2
Surat Izin Mendirikan Bangunan (IMB)	47	61	87	87
Izin Usaha Industri (IUI)	-	-	1	2
Izin Apotek	4	12	4	8
Izin Pembuangan Air Limbah (IPAL)	1	-	-	2
Izin Penyimpanan Sementara Limbah B3	2	-	-	1
Izin Lingkungan UKL/UPL/DPLH	14	12	4	2
Izin Penelitian	-	-	-	-
Suart Izin Praktek Dokter Gigi	5	4	5	6
Surat Izin Praktek Dokter Umum	16	8	7	20
Surat Izin Praktek Perawat dan izin Kerja Tenaga Kefarmasian	11	25	50	22
Surat Izin Praktek Bidan	9	14	37	28
Surat Izin Radiografer	1	4	1	1
Surat Izin Kerja Analisis Kesehatan	-	-	-	-

Lanjutan Tabel/*Continued Table 2.5.4*

Uraian Items	Bulan / Month			
	Mei May	Juni June	Juli July	Agustus August
(1)	(6)	(7)	(8)	(9)
Izin Lokasi	-	1	-	-
Surat Izin Tempat Usaha/HO:	-	-	-	-
Surat Izin Perdagangan (SIUP)	28	45	42	-
Izin Usaha Jasa Konstruksi (IUJK)	-	23	14	1
SIUK-TDUP	9	5	1	3
Izin Operasional Rumah Sakit	-	-	-	-
Izin Operasional Puskesmas	-	-	-	-
Izin Operasional Klinik	1	2	1	-
Izin Prinsip	-	-	-	-
Surat Izin Usaha Perdagangan Minuman Beralkohol (SIUM, MB)	1	7	4	1
Surat Izin Mendirikan Bangunan (IMB)	75	84	205	-
Izin Usaha Industri (IUI)	4	1	1	-
Izin Apotek	9	9	6	-
Izin Pembuangan Air Limbah (IPAL)	2	-	-	-
Izin Penyimpanan Sementara Limbah B3	2	-	-	-
Izin Lingkungan UKL/UPL/DPLH	1	1	1	1
Izin Penelitian	-	-	-	-
Suart Izin Praktek Dokter Gigi	4	5	1	2
Surat Izin Praktek Dokter Umum	12	12	4	14
Surat Izin Praktek Perawat dan izin Kerja Tenaga Kefarmasian	15	13	12	13
Surat Izin Praktek Bidan	4	6	16	3
Surat Izin Radiografer	1	-	-	1
Surat Izin Kerja Analisis Kesehatan	-	-	-	-

Lanjutan Tabel/*Continued Table 2.5.4*

Uraian Items	Bulan / Month			
	September September	Oktober October	November November	Desember December
(1)	(10)	(11)	(12)	(13)
Izin Lokasi	-	-	-	-
Surat Izin Tempat Usaha/HO:	-	-	-	-
Surat Izin Perdagangan (SIUP)	-	42	-	-
Izin Usaha Jasa Konstruksi (IUJK)	-	-	-	-
SIUK-TDUP	1	1	-	-
Izin Operasional Rumah Sakit	-	-	1	1
Izin Operasional Puskesmas	-	-	-	-
Izin Operasional Klinik	-	1	1	-
Izin Prinsip	-	-	-	-
Surat Izin Usaha Perdagangan Minuman Beralkohol (SIUM, MB)	3	-	-	11
Surat Izin Mendirikan Bangunan (IMB)	-	-	-	-
Izin Usaha Industri (IUI)	-	-	-	-
Izin Apotek	-	-	-	-
Izin Pembuangan Air Limbah (IPAL)	-	-	-	-
Izin Penyimpanan Sementara Limbah B3	-	-	-	-
Izin Lingkungan UKL/UPL/DPLH	2	5	2	4
Izin Penelitian	-	-	-	-
Suart Izin Praktek Dokter Gigi	2	3	6	7
Surat Izin Praktek Dokter Umum	16	11	13	9
Surat Izin Praktek Perawat dan izin Kerja Tenaga Kefarmasian	28	28	73	43
Surat Izin Praktek Bidan	6	8	33	19
Surat Izin Radiografer	1	-	-	1
Surat Izin Kerja Analisis Kesehatan	-	-	-	-

Catatan/Note:

...

Sumber/Source: Dinas Penanaman Modal dan Pelayanan Terpadu Satu Pintu Kota Kendari/ *The One Stop Investment and Integrated Services Office of Kendari Municipality*

Tabel 2.5.5 **Jumlah Ormas/LSM yang Terdaftar di Kota Kendari, 2016-2021**
Table **Number of Mass Organizations Registered in Kendari Municipality, 2016-2021**

Tahun Year	Ormas/LSM Baru Ormas/ New LSM	Total Terdaftar Total Registered
(1)	(2)	(3)
2016	21	52
2017	6	58
2018	-	58
2019	-	57
2020	4	50
2021	3	53

Catatan/Note:

...

Sumber/Source:

Badan Kesatuan Bangsa dan Politik Kota Kendari / The National and Political Unitary Agency in Kendari Municipality

TINGKAT PENGANGGURAN TERBUKA KOTA KENDARI, 2021

Unemployment rate of Kendari Municipality, 2021



Berdasarkan Jenis Kelamin
By Gender



Laki-laki
Male
6,66



Perempuan
Female
7,72



350.267

Jumlah Penduduk
Kota Kendari, 2021 (jiwa)
Population of
Kendari Municipality, 2021 (people)

JUMLAH PENDUDUK KOTA KENDARI BERDASARKAN JENIS KELAMIN, 2021

Population of Kendari Municipality by Gender, 2021

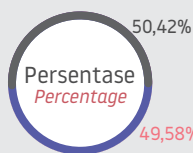

Laki-laki
Male
176.413

Perempuan
Female
173.854



Rasio Jenis Kelamin
Sex Ratio
101,47

PENJELASAN TEKNIS

TECHNICAL NOTES

1. Sumber utama data kependudukan adalah sensus penduduk yang dilaksanakan setiap sepuluh tahun sekali. Sensus penduduk telah dilaksanakan sebanyak enam kali sejak Indonesia merdeka, yaitu tahun 1961, 1971, 1980, 1990, 2000, dan 2010.

Didalam sensus penduduk, pencacahan dilakukan terhadap seluruh penduduk yang berdomisili di wilayah teritorial Indonesia termasuk warga negara asing kecuali anggota korps diplomatik negara sahabat beserta keluarganya.

Metode pengumpulan data dalam sensus dilakukan dengan wawancara antara petugas sensus dengan responden dan juga melalui e-census. Pencatatan penduduk menggunakan konsep usual residence, yaitu konsep di mana penduduk biasa bertempat tinggal. Bagi penduduk yang bertempat tinggal tetap dicacah dimana mereka biasa tinggal, sedangkan untuk penduduk yang tidak bertempat tinggal tetap dicacah di tempat di mana mereka ditemukan petugas sensus pada malam 'Hari Sensus'. Termasuk penduduk yang tidak bertempat tinggal tetap adalah tuna wisma, awak kapal berbendera Indonesia, penghuni perahu/rumah apung, masyarakat terpencil/ terasing

1. *The main source of demographic data is population census, which is conducted every ten years. Population Census has been conducted six times since Indonesia's independence: 1961, 1971, 1980, 1990, 2000, and 2010.*

The population census enumerates all residents who domicile in the entire territory of Indonesia including foreign citizens except the diplomatic corps members and their families.

The method of data collection in a population census involves interviewing respondents and conducting e-census. Enumeration of the population uses the concept of "usual residence", which is the concept of "places where people usually live". De jure was applied to the permanent residents, while de facto was applied to non-permanent residents. The permanent residents were enumerated in place where they normally live, the non-permanent residents were enumerated where they were found by the enumerators, on the night of 'Census Date'. The non permanent residents include homeless people, ship crew, boat people, remote area community, and internally

dan pengungsi. Bagi mereka yang mempunyai tempat tinggal tetap dan sedang bepergian keluar wilayah lebih dari enam bulan, tidak dicacah di tempat tinggalnya, tetapi dicacah di tempat tujuannya. Untuk tahun yang tidak dilaksanakan sensus penduduk, data kependudukan diperoleh dari hasil proyeksi penduduk. Proyeksi penduduk merupakan suatu perhitungan ilmiah yang didasarkan pada asumsi dari komponen-komponen perubahan penduduk, yaitu kelahiran, kematian, dan migrasi. Proyeksi penduduk Indonesia 2010–2035 menggunakan data dasar penduduk hasil SP2010.

2. Penduduk Indonesia adalah semua orang yang berdomisili di wilayah teritorial Indonesia selama 6 bulan atau lebih dan atau mereka yang berdomisili kurang dari 6 bulan tetapi bertujuan menetap.
3. Laju pertumbuhan penduduk adalah angka yang menunjukkan persentase pertambahan penduduk dalam jangka waktu tertentu.
4. Kepadatan penduduk adalah rasio banyaknya penduduk per kilometer persegi.
5. Rasio jenis kelamin adalah perbandingan antara penduduk laki-laki dan penduduk perempuan pada suatu wilayah dan waktu tertentu. Biasanya

displaced persons. Those who had permanent residence and had been travelling away from their home for six months or more were not enumerated in their permanent place, but in the place where they were during the census. For the periods where the population census is not conducted, population projection is done to estimate population during those years. The population projection is an estimate based on the demographic components, such as birth, death, and migration. Indonesia's 2010–2035 population projection used the 2010 Population Census as the base population.

2. *The population of Indonesia are all residents of the entire territory of Indonesia who have stayed for six months or longer, and those who intended to stay more than six months even though their length of stay is less than six months.*
3. *The growth rate of population is the number that show percentage of population growth within a specified period.*
4. *Population density is ratio of population per square kilometer.*
5. *Sex ratio is the ratio of males population to females population in a given area and time, usually expressed as the number of males for every 100 females.*

- dinyatakan dengan banyaknya penduduk laki-laki untuk 100 penduduk perempuan.
6. Distribusi penduduk adalah pola persebaran penduduk di suatu wilayah, baik berdasarkan batas-batas geografis maupun berdasarkan batas-batas administrasi pemerintahan.
 7. Komposisi penduduk adalah pola persebaran penduduk menurut karakteristiknya, contoh: penduduk menurut kelompok umur, penduduk menurut jenis kelamin.
 8. Penduduk usia kerja adalah penduduk yang berumur 15 tahun ke atas.
 9. Angkatan kerja adalah penduduk usia kerja (15 tahun ke atas) yang bekerja, punya pekerjaan namun sementara tidak bekerja, dan pengangguran.
 10. Bekerja adalah kegiatan ekonomi yang dilakukan oleh seseorang dengan maksud memperoleh atau membantu memperoleh pendapatan atau keuntungan dan lamanya bekerja paling sedikit 1 jam secara terus menerus dalam seminggu yang lalu (termasuk pekerja keluarga tanpa upah yang membantu dalam suatu usaha/kegiatan ekonomi).
 11. Jumlah jam kerja seluruhnya adalah jumlah jam kerja yang digunakan untuk bekerja (tidak termasuk jam kerja istirahat resmi dan jam kerja yang digunakan
6. *Population distribution is the pattern of population distribution in an area, either by geographic boundaries or by government administrative boundaries.*
 7. *Population composition is the pattern of population distribution by its characteristics, example: population by age group, population by sex.*
 8. *Working age population is persons of 15 years and over.*
 9. *Labor force or economically active are persons of 15 years and over, who in the previous week were working, temporarily absent from work but having jobs, and unemployment.*
 10. *Working is economic activity conducted by a person and intended to earn income by doing work or helping to do work at least one hour continuously during the reference week (including unpaid family worker/s for any economic activity).*
 11. *Total working hours is the total hours spent by an employee to perform all jobs (excluding the time used for other activities which are not classified as work).*

untuk hal-hal di luar pekerjaan).

12. Lapangan usaha adalah bidang kegiatan dari pekerjaan/tempat bekerja di mana seseorang bekerja. Klasifikasi lapangan usaha mengikuti Klasifikasi Baku Lapangan Usaha Indonesia (KBLI) dalam 1 digit.
 13. Status pekerjaan adalah kedudukan seseorang dalam unit usaha/kegiatan dalam melakukan pekerjaan.
 14. Berusaha sendiri tanpa dibantu orang lain adalah bekerja atau berusaha dengan menanggung risiko secara ekonomis, yaitu dengan tidak kembalinya ongkos produksi yang telah dikeluarkan dalam rangka usahanya tersebut, serta tidak menggunakan pekerja dibayar maupun pekerja tak dibayar, termasuk yang sifat pekerjaannya memerlukan teknologi atau keahlian khusus.
 15. Berusaha dibantu buruh tidak tetap/buruh tidak dibayar adalah bekerja atau berusaha atas risiko sendiri, dan menggunakan buruh/pekerja tak dibayar dan atau buruh/pekerja tidak tetap.
 16. Berusaha dibantu buruh tetap/buruh dibayar adalah berusaha atas risiko sendiri dan mempekerjakan paling sedikit satu orang buruh/pekerja tetap yang dibayar.
 17. Buruh/karyawan/pegawai adalah seseorang yang bekerja pada orang lain atau instansi/kantor/perusahaan secara tetap
12. *Industry is field of a person's activity or establishment. The classification of industries follows the Indonesia Standard Industrial Classification (KBLI) in one digit.*
 13. *Employment status is the status of a person at his place of work or establishment where he was employed.*
 14. *Own-account worker is a person who works at his own economic risk without assisted by paid per mount worker or unpaid worker include technical job or skill job.*
 15. *Employer assisted by temporary workers/unpaid worker is a person who works at his own risk and assisted by temporary worker/unpaid worker.*
 16. *Employer assisted by permanent workers/paid workers is a person who does his business at her/his own risk at least one assisted by paid permanent worker.*
 17. *Employee is a person who work permanently for other people or institution/office/ company and gains some money/cash or goods*

dengan menerima upah/gaji baik berupa uang maupun barang. Buruh yang tidak mempunyai majikan tetap, tidak digolongkan sebagai buruh/karyawan, tetapi sebagai pekerja bebas. Seseorang dianggap memiliki majikan tetap jika memiliki 1 (satu) majikan (orang/rumah tangga) yang sama dalam sebulan terakhir, khusus pada sektor bangunan batasannya tiga bulan. Apabila majikannya instansi/lembaga, boleh lebih dari satu.

18. Pekerja bebas adalah seseorang yang bekerja pada orang lain/ majikan/institusi yang tidak tetap (lebih dari 1 majikan dalam sebulan terakhir) di usaha pertanian baik berupa usaha rumah tangga maupun bukan usaha rumah tangga, ataupun di nonpertanian atas dasar balas jasa dengan menerima upah atau imbalan baik berupa uang maupun barang, dan baik dengan sistem pembayaran harian maupun borongan.
19. Pekerja tak dibayar adalah seseorang yang bekerja membantu usaha untuk memperoleh penghasilan/keuntungan yang dilakukan oleh salah seorang anggota rumah tangga atau bukan anggota rumah tangga tanpa mendapat upah/gaji baik berupa uang maupun barang.

as wage/salary. Labor who have no permanent employer is not categorized as a laborer/ worker/ employee but casual worker. A laborers in general is considered to have a permanent employer if he has the same employer during the past month, particularly for building construction sector is 3 months. If the employer is an institution, more than 1 (one) employer is allowed.

18. *Casual employee is a person who does not work permanently for other people/employer/ institution (more than 1 employer during the last 1 month) in agricultural sector, either home industry or not home industry, or in non-agricultural sector based on remuneration paid with money or goods, and based on daily or contact payment system.*
19. *Unpaid worker is a person who intended to work without pay either with money or good, in an establishment run by other members of the family, relative or neighbour.*

Gambar 3.1
Figures

Jumlah Penduduk Menurut Kelompok Umur dan Jenis Kelamin di Kota kendari, 2021
Population by Age Group and Sex in Kendari Municipality, 2021

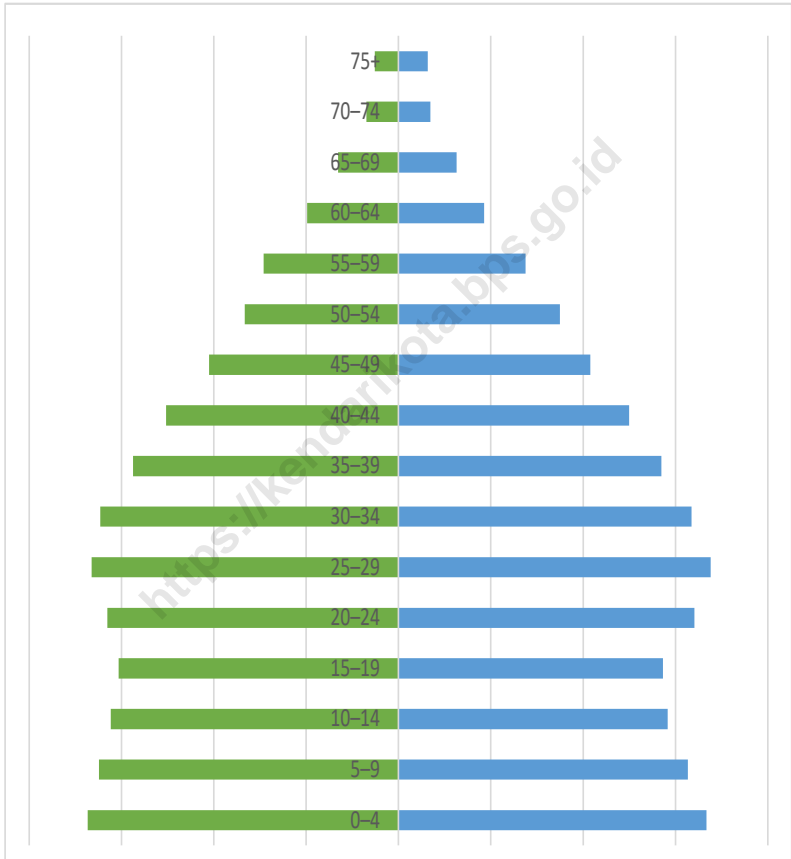

Sumber/Source : Hasil Perapihan Umur dari Data Administratif dan SP2021 (September)/The Result of Smoothing Single Year of Age from Administrative Data and the 2021 Population Census (September)

3.1 PENDUDUK POPULATION

Tabel
Table 3.1.1

Penduduk, Laju Pertumbuhan Penduduk, Persentase Penduduk, Kepadatan Penduduk, dan Rasio Jenis Kelamin Penduduk Menurut Kecamatan di Kota Kendari, 2020 dan 2021

Population, Population Growth Rate, Percentage of Population, Population Density, and Population Sex Ratio by Subdistrict in Kendari Municipality, 2020 and 2021

Kecamatan Subdistrict	Penduduk (ribu) Population (thousand)		Laju Pertumbuhan Penduduk per Tahun Annual Population Growth Rate (%)	
	2020 ¹	2021 ²	2010-2020 ³	2020-2021 ⁴
(1)	(2)	(3)	(4)	(5)
Mandongga	37 218	37 582	0,28	1,31
Baruga	33 288	34 241	5,38	3,84
Puuwatu	39 999	40 853	3,60	2,86
Kadia	36 612	36 956	-0,67	1,25
Wua-wua	33 449	33 996	3,10	2,19
Poasia	40 657	41 769	4,83	3,66
Abeli	17 185	17 353	2,21	1,31
Kambu	24 722	24 898	-0,90	0,95
Nambo	11 168	11 275	4,73	1,28
Kendari	28 576	28 814	1,09	1,11
Kendari Barat	42 233	42 530	-0,16	0,94
Kota Kendari	343 202	350 267	1,70	2,00

Lanjutan Tabel/*Continued Table 3.1.1*

Kecamatan Subdistrict	Persentase Penduduk Percentage of Total Population		Kepadatan Penduduk per km ² Population Density per sq.km	
	2020 ¹	2021 ²	2020 ¹	2021 ²
(1)	(6)	(7)	(8)	(9)
Mandongga	10,78	10,73	1 712	1 729
Baruga	9,65	9,78	674	693
Puuwatu	11,59	11,66	919	939
Kadia	10,61	10,55	5 650	5 703
Wua-wua	9,69	9,71	3 100	3 151
Poasia	11,78	11,92	947	973
Abeli	4,98	4,95	1 236	1 248
Kambu	7,16	7,11	1 119	1 127
Nambo	3,24	3,22	441	445
Kendari	8,28	8,23	1 973	1 990
Kendari Barat	12,24	12,14	2 000	2 014
Kota Kendari	100,00	100,00	1 270	1 289

Lanjutan Tabel/*Continued Table 3.1.1*

Kecamatan <i>Subdistrict</i>	Rasio Jenis Kelamin Penduduk <i>Population Sex Ratio</i>	
	2020 ¹	2021 ²
(1)	(10)	(11)
Mandongga	100,80	100,28
Baruga	102,13	103,78
Puuwatu	103,75	103,01
Kadia	99,54	99,03
Wua-wua	102,00	101,33
Poasia	103,24	103,87
Abeli	105,05	104,03
Kambu	100,29	99,79
Nambo	104,69	104,22
Kendari	102,42	101,89
Kendari Barat	98,49	98,18
Kota Kendari	101,68	101,47

Catatan/*Note*: ¹Hasil Sensus Penduduk (SP) 2020 (September) / *The result of Population Census (September)*

²Hasil Proyeksi Penduduk Interim 2020-2023 (Pertengahan tahun/Juni)/*The result of interim Population Projection 2020-2023 (mid year/June)*

³Laju pertumbuhan penduduk dihitung berdasarkan penduduk tahun 2010 (Mei) dibandingkan dengan penduduk tahun 2020 (September) / *The growth rate refers to change of the population in 2010 (May) to the population in 2020 (September)*

⁴Laju pertumbuhan penduduk dihitung berdasarkan penduduk tahun 2020 (September) dibandingkan dengan penduduk tahun 2021 (Juni)/*The growth rate refers to the change of the population in 2020 (September) to the population in 2021 (June)*

Sumber/*Source*: BPS/BPS-Statistic Indonesia

Tabel 3.1.2 **Jumlah Penduduk Menurut Kelompok Umur dan Jenis Kelamin di Kota Kendari, 2021**
Table 3.1.2 **Population by Age Group and Gender in Kendari Municipality, 2021**

Kelompok Umur Age Groups	Jenis Kelamin/Gender		
	Laki-Laki Male	Perempuan Female	Jumlah Total
(1)	(2)	(3)	(4)
0–4	16 834	16 676	33 510
5–9	16 226	15 676	31 902
10–14	15 584	14 577	30 161
15–19	15 153	14 323	29 476
20–24	15 764	16 021	31 785
25–29	16 614	16 904	33 518
30–34	16 153	15 872	32 025
35–39	14 380	14 238	28 618
40–44	12 586	12 486	25 072
45–49	10 257	10 383	20 640
50–54	8 331	8 737	17 068
55–59	7 308	6 877	14 185
60–64	4 941	4 636	9 577
65–69	3 267	3 143	6 410
70–74	1 736	1 722	3 458
75+	1 279	1 583	2 862
Kota Kendari	176 413	173 854	350 267

Catatan/Note: Hasil Proyeksi Penduduk Interim 2020-2023 (Pertengahan tahun/Juni) / The result of Interim Population Projection 2020-2023 (mid year/June)

Sumber/Source: BPS/BPS-Statistic Indonesia

Tabel
Table 3.1.3

Jumlah Penduduk Menurut Jenis Kelamin dan Kecamatan di Kota Kendari, 2021
Population by Age Gender and Subdistrict in Kendari Municipality, 2021

Kecamatan Subdistrict	Laki-Laki Male	Perempuan Female	Jumlah Total
(1)	(2)	(3)	(4)
Mandongga	18 817	18 765	37 582
Baruga	17 438	16 803	34 241
Puuwatu	20 729	20 124	40 853
Kadia	18 388	18 568	36 956
Wua-wua	17 110	16 886	33 996
Poasia	21 281	20 488	41 769
Abeli	8 848	8 505	17 353
Kambu	12 436	12 462	24 898
Nambo	5 754	5 521	11 275
Kendari	14 542	14 272	28 814
Kendari Barat	21 070	21 460	42 530
Kota Kendari	176 413	173 854	350 267

Tabel 3.1.4 Jumlah Penduduk berdasarkan Kecamatan dan Kepemilikan Kartu Tanda Penduduk Elektronik (KTP EI) di Kota Kendari, 2017 - 2021
Population by Subdistrict and Ownership of Electronic Identity Card (KTP EI) in Kendari Municipality, 2017 - 2021

Kecamatan Subdistrict	2017	2018	2019	2020	2021
(1)	(2)	(3)	(4)	(5)	(6)
Mandongga	23 773	24 781	24 823	25 508	25 758
Baruga	15 475	17 150	18 068	19 380	20 926
Puuwatu	20 882	22 388	22 896	24 142	25 643
Kadia	23 823	24 802	24 837	25 460	25 765
Wua-wua	18 017	19 197	19 446	20 219	20 939
Poasia	19 838	21 552	22 329	23 513	24 874
Abeli	15 248	16 211	10 064	17 231	18 117
Kambu	14 048	14 472	14 619	15 103	15 574
Nambo
Kendari	17 914	18 680	18 688	19 206	19 771
Kendari Barat	28 256	29 198	29 038	29 721	29 973
Kota Kendari	197 274	208 431	211 247	219 483	227 340

Catatan/Note: Kepemilikan KTP Elektronik penduduk Kecamatan Nambo masih bergabung dengan jumlah kepemilikan KTP Elektronik penduduk Kecamatan Abeli/ *Electronic Identity Card Owners of Nambo Subdistrict resident still join the Electronic Identity Card Number Owners of Abeli Subdistrict resident*

Sumber/Source:

Tabel 3.1.4 Jumlah Penduduk berdasarkan Kecamatan dan Kepemilikan Akta Kelahiran di Kota Kendari, 2017 - 2021
Population by Subdistrict and Ownership of Birth Certificate in Kendari Municipality, 2017 - 2021

Kecamatan Subdistrict	2017	2018	2019	2020	2021
(1)	(2)	(3)	(4)	(5)	(6)
Mandongga	7 785	8 519	9 307	10 906	11 129
Baruga	5 624	7 193	8 495	10 761	11 203
Puuwatu	7 386	8 526	9 900	12 628	13 027
Kadia	7 737	8 540	9 349	11 051	11 269
Wua-wua	5 203	7 208	8 125	9 617	9 816
Poasia	7 679	9 185	10 569	12 756	13 178
Abeli	5 203	6 768	7 674	9 100	9 313
Kambu	4 997	5 513	6 086	7 197	7 398
Nambo
Kendari	5 152	5 960	6 669	7 917	8 140
Kendari Barat	7 679	9 466	10 566	12 468	12 691
Kota Kendari	64 445	76 878	86 740	104 401	107 164

Catatan/Note: Kepemilikan Akta Kelahiran Penduduk Kecamatan Nambo masih bergabung dengan Jumlah Kepemilikan Akta Kelahiran Penduduk Kecamatan Abeli/Birth Certificate Owners of Nambo Subdistrict resident still join the Birth Certificate Owners of Abeli Subdistrict resident

Sumber/Source: Data Agregat Kependudukan Semester I Tahun 2020, Dinas Kependudukan dan Pencatatan Sipil Kota Kendari/Aggregate Data Population First Semester 2020, Population and Civil Registration Kendari Municipality

Tabel 3.1.5 Jumlah Penduduk berdasarkan Kecamatan dan Kepemilikan Kartu Keluarga (KK) di Kota Kendari, 2017 - 2021
Table *Population by Subdistrict and Ownership of Family Card in Kendari Municipality, 2017 - 2021*

Kecamatan Subdistrict	2017	2018	2019	2020	2021
(1)	(2)	(3)	(4)	(5)	(6)
Mandongga	11 071	10 931	10 840	11 481	11 376
Baruga	7 693	8 401	8 647	9 484	9 849
Puuwatu	9 644	10 252	10 448	11 289	11 657
Kadia	11 912	10 831	10 833	11 367	11 297
Wua-wua	8 588	8 589	8 702	9 287	9 404
Poasia	8 766	9 810	10 089	10 922	11 273
Abeli	6 788	7 759	4 779	8 483	8 618
Kambu	6 922	6 459	6 482	6 724	6 559
Nambo ²	3 081
Kendari	7 354	8 144	8 154	8 675	8 589
Kendari Barat	12 221	12 644	12 608	13 286	13 100
Kota Kendari	90 959	93 820	94 663	100 998	101 722

Catatan/Note: ¹Data Agregat Kependudukan Semester I Tahun 2021, Dinas Kependudukan dan Pencatatan Sipil Kota Kendari/ *Aggregate Data Population First Semester 2021, Population and Civil Registration Kendari Municipality*

²Kepemilikan Kartu Keluarga Penduduk Kecamatan Nambo masih bergabung dengan Jumlah Kepemilikan Kartu Keluarga Penduduk Kecamatan Abeli/ *Family Card Owners of Nambo Subdistrict Population still join the Family Card Owners of Abeli Subdistrict Population*

Sumber/Source: Dinas Kependudukan dan Pencatatan Sipil Kota Kendari/ *Population and Civil Registration Department of Kendari Municipality*

Tabel 3.1.6 **Jumlah Pelayanan Pencetakan Kartu Keluarga (KK) dan Kartu Tanda Penduduk (KTP) menurut Kecamatan di Kota Kendari sepanjang tahun, 2021**
Number of Services for Family Card (KK) and the Identity Card (KTP) Making by Subdistrict in Kendari Municipality, 2021

Kecamatan Subdistrict	Jumlah KK Number of Family Cards	Jumlah KTP Number of ID Cards
(1)	(2)	(3)
Mandongga	3 698	3 520
Baruga	3 613	4 078
Puuwatu	5 313	4 584
Kadia	3 326	3 954
Wua-wua	3 172	3 536
Poasia	4 322	5 628
Abeli	3 510	2 759
Kambu	2 231	2 803
Nambo ²
Kendari	2 652	2 736
Kendari Barat	3 812	4 105
Kota Kendari	35 649	37 703

Catatan/Note: Jumlah Pencetakan Kartu Keluarga Penduduk Kecamatan Nambo masih bergabung dengan Jumlah Pencetakan Kartu Keluarga Penduduk Kecamatan Abeli/ *Number of prints Family Card of Nambo Subdistrict resident still join the number of prints Family Card of Abeli Subdistrict resident*

Sumber/Source: Data Agregat Kependudukan Semester I Tahun 2021, Dinas Kependudukan dan Pencatatan Sipil Kota Kendari/ *Aggregate Data Population First Semester 2021, Population and Civil Registration Kendari Municipality*

3.2 KETENAGAKERJAAN EMPLOYMENT

Tabel 3.2.1 Jumlah Penduduk Berumur 15 Tahun Ke atas Menurut Jenis Kegiatan Selama Seminggu yang Lalu dan Jenis Kelamin di Kota Kendari, 2021
Population Aged 15 Years and Over by Type of Activity During The Previous Week and Gender in Kendari Municipality, 2021

Kegiatan Utama <i>Main Activity</i>	Jenis Kelamin/Gender		
	Laki-Laki <i>Male</i>	Perempuan <i>Female</i>	Jumlah <i>Total</i>
(1)	(2)	(3)	(4)
Angkatan Kerja <i>Economically Active</i>	120 626	78 025	198 651
Bekerja/ <i>Working</i>	114 218	74 117	188 335
Pengangguran Terbuka <i>Unemployment</i>	6 408	3 908	10 316
Bukan Angkatan Kerja <i>Economically Inactive</i>	31 709	73 651	105 360
Sekolah/ <i>Attending School</i>	16 161	24 666	40 827
Mengurus Rumah Tangga <i>Housekeeping</i>	11 454	47 390	58 844
Lainnya/ <i>Others</i>	4 094	1 595	5 689
Jumlah/Total	152 335	151 676	304 011

Catatan/Note:

Sumber/Source: BPS, Survei Angkatan Kerja Nasional (Sakernas) Agustus/BPS-Statistics Indonesia, August National Labor Force Survey

Tabel 3.2.2
Table

Penduduk Berumur 15 Tahun ke Atas Menurut Pendidikan Tertinggi yang Ditamatkan dan Jenis Kegiatan Selama Seminggu yang Lalu di Kota Kendari, 2021
Population 15 Years of Age and Over by Educational Attainment and Type of Activity During the Previous Week in Kendari Municipality, 2021

Pendidikan Tertinggi yang Ditamatkan ¹ <i>Educational Attainment¹</i>	Angkatan Kerja/ <i>Economically Active</i>			Persentase Bekerja terhadap Angkatan Kerja <i>Percentage of Working to Economically Active</i>
	Bekerja <i>Working</i>	Pengangguran ² <i>Unemployment²</i>	Jumlah Angkatan Kerja <i>Total of Economically Active</i>	
(1)	(2)	(3)	(4)	(5)
0	22 118	439	22 557	98,05
1	18 121	662	18 783	96,48
2	87 366	5 908	93 274	93,67
3	60 730	3 307	64 037	94,84
Jumlah/Total	188 335	10 316	198 651	94,81

Lanjutan Tabel/*Continued Table 3.2.2*

Pendidikan Tertinggi yang Ditamatkan ¹ <i>Educational Attainment¹</i>	Bukan Angkatan Kerja <i>Not Economically Active</i>	Jumlah <i>Total</i>	Persentase Angkatan Kerja terhadap Penduduk Usia Kerja <i>Percentage of Economically Active to Working Age Population</i>
(1)	(6)	(7)	(8)
0	10328	32885	68,59
1	25863	44646	42,07
2	57098	150372	62,03
3	12071	76108	84,14
Jumlah/Total	105360	304011	65,34

- Catatan/Note: ¹ 0. ≤ Sekolah Dasar (SD)/≤ *Primary School*
 1. Sekolah Menengah Pertama/*Junior High School*
 2. Sekolah Menengah Atas/*Senior High School*
 3. Perguruan Tinggi/*Collage*
² 1. Mencari pekerjaan/*Looking for work*
 2. Mempersiapkan usaha/*Establishing a new business/firm*
 3. Merasa tidak mungkin mendapat pekerjaan/*Hopeless of job*
 4. Sudah punya pekerjaan tetapi belum mulai bekerja/*Have a job in future start*

Sumber/Source: BPS, Survei Angkatan Kerja Nasional (Sakernas) Agustus/BPS-Statistics Indonesia, August National Labor Force Survey

Tabel
Table 3.2.3

Penduduk Berumur 15 Tahun Ke Atas yang Bekerja Selama Seminggu yang Lalu Menurut Status Pekerjaan Utama dan Jenis Kelamin di Kota Kendari, 2021
Population 15 Years of Age and Over who Worked During The Previous Week by Main Employment Status and Gender in Kendari Municipality, 2021

Status Pekerjaan Utama <i>Main Employment Status</i>	Laki-Laki <i>Male</i>	Perempuan <i>Female</i>	Jumlah <i>Total</i>
(1)	(2)	(3)	(4)
Berusaha sendiri <i>Own account worker</i>	14 007	14 579	28 586
Berusaha dibantu buruh tidak tetap/ buruh tidak dibayar <i>Employer assisted by temporary worker/ unpaid worker</i>	6 229	7 569	13 798
Berusaha dibantu buruh tetap/buruh dibayar <i>Employer assisted by permanent worker/ paid worker</i>	6 565	2 354	8 919
Buruh/Karyawan/Pegawai/ <i>Employee</i>	72 664	40 411	113 075
Pekerja bebas <i>Casual worker</i>	149	-	149
Pekerja keluarga/tak dibayar <i>Family worker/unpaid worker</i>	8 925	187	9 112
Jumlah/Total	5 679	9 017	14 696

Catatan/Note: ...

Sumber/Source: BPS, Survei Angkatan Kerja Nasional (Sakernas) Agustus/BPS-Statistics Indonesia, August National Labor Force Survey

Tabel
Table 3.2.4**Jumlah Pencari kerja yang Ditempatkan Menurut Tingkat Pendidikan Tertinggi yang Ditamatkan dan Jenis Kelamin di Kota Kendari, 2021**
Number of Placed Applicants by Educational Attainment and Gender in Kendari Municipality, 2021

Tingkat Pendidikan <i>Education level</i>	Jenis Kelamin <i>Gender</i>		Jumlah <i>Total</i>
	Laki-laki <i>Male</i>	Perempuan <i>Female</i>	
(1)	(2)	(3)	(4)
Tidak/Belum Tamat SD <i>Not Yet Completed Primary School</i>	-	-	-
Sekolah Dasar <i>Primary School</i>	-	-	-
Sekolah Menengah Pertama <i>Junior High School</i>	-	-	-
Sekolah Menengah Atas/Sekolah Menengah Kejuruan <i>Senior High School/ Vocational High School</i>	6	5	11
Dilpoma I/II/III/Akademi <i>Diploma I/II/III/Academy</i>	74	107	181
Universitas <i>University</i>	6	3	9
Jumlah/ Total	101	118	219

Catatan/Note:

Sumber/Source: Dinas Tenaga Kerja Kota Kendari/Manpower Office of Kendari Municipality

Tabel
Table 3.2.5

Pencari Kerja yang Terdaftar, Penempatan dan Penghapusan Pencari Kerja, 2017-2021
Job Seekers who Registered, Vacancies who Registered, Placement and Removal Job Seekers, 2017-2021

Uraian Description	2017	2018	2019	2020	2021
(1)	(2)	(3)	(4)	(5)	(6)
Pencari Kerja/ <i>Registered Job Seeker</i>	745	4 177	2913
Penempatan Pencari Kerja/ <i>Placement</i>	67	23	219
Penghapusan Pencari Kerja/ <i>Removal Job Seeker</i>	70	2 225	5851

Catatan/Note:

Sumber/Source: Dinas Tenaga Kerja Kota Kendari/*Manpower Office of Kendari Municipality*

JUMLAH TEMPAT PERIBADATAN DI KOTA KENDARI, 2021

Number of worship facilities
in Kendari Municipality, 2021

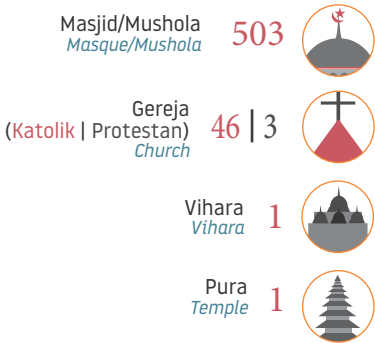

KEMISKINAN KOTA KENDARI, 2014-2021

Poverty of Kendari Municipality, 2014-2021

PERSENTASE PENDUDUK MISKIN KOTA KENDARI

Percentage of Poor People
Kendari Municipality

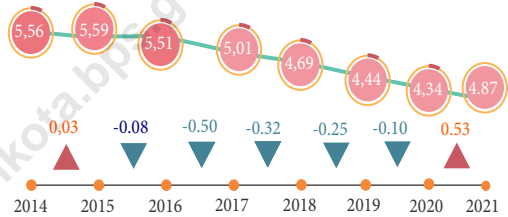

Garis Kemiskinan Kota Kendari

Poverty line of Kendari Municipality

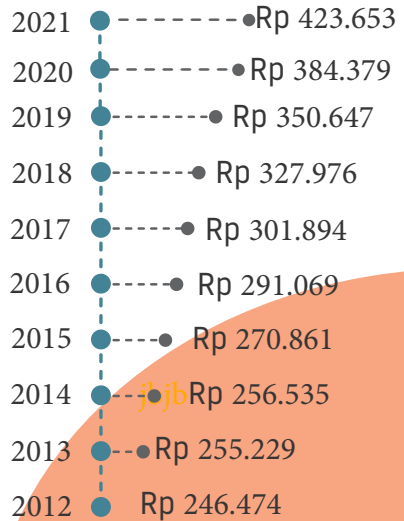

PENJELASAN TEKNIS

1. Tidak/belum pernah sekolah adalah mereka yang tidak pernah atau belum pernah terdaftar dan tidak pernah atau belum pernah aktif mengikuti pendidikan di suatu jenjang pendidikan formal. Termasuk juga yang tamat/belum tamat taman kanak-kanak tetapi tidak melanjutkan ke sekolah dasar.
2. Masih bersekolah adalah mereka yang terdaftar dan aktif mengikuti pendidikan formal dan nonformal (Paket A, B, atau C), baik pendidikan dasar, menengah maupun pendidikan tinggi. Bagi mahasiswa yang sedang cuti dianggap masih bersekolah.
3. Tidak bersekolah lagi adalah mereka yang pernah terdaftar dan aktif mengikuti pendidikan di suatu jenjang pendidikan formal dan nonformal (Paket A, B, atau C), tetapi pada saat pencacahan tidak lagi terdaftar dan tidak aktif mengikuti pendidikan.
4. Tamat sekolah adalah menyelesaikan pelajaran yang ditandai dengan lulus ujian akhir pada kelas atau tingkat terakhir suatu jenjang pendidikan di sekolah negeri maupun swasta dengan mendapatkan tanda tamat belajar/ijazah. Seseorang yang belum mengikuti pelajaran pada kelas tertinggi tetapi telah mengikuti ujian akhir dan lulus dianggap tamat sekolah.

TECHNICAL NOTES

1. *Not/never attending school is someone who has never attended or never been registered in a formal education, such as primary, secondary, and tertiary education. Those who just completed kindergarten are considered as never attended school.*
2. *Attending school is someone who is currently attending primary, secondary, or tertiary education, including package A, package B, or package C. College student who postpones his/her study is considered as attending school.*
3. *Not attending school anymore is someone who had enrolled and participated in formal and non-formal education in the past including package A, package B, or package C, but currently does not attend school.*
4. *Completed particular level of education is someone who has completed particular level of education in private or public school and accepting graduation certificate. Someone who has never attended the highest grade but passed the final exam is considered as completed particular level of education.*

5. Dapat membaca dan menulis artinya dapat membaca dan menulis kata-kata/kalimat sederhana dengan suatu aksara tertentu.
 6. Jalur Pendidikan di Indonesia terdiri atas 1) pendidikan formal, 2) pendidikan nonformal, dan 3) pendidikan informal yang ketiganya dapat saling melengkapi dan memperkaya (Undang-Undang No. 20 Tahun 2013 tentang Sistem Pendidikan Nasional).
 7. Jenjang Pendidikan Formal terdiri atas pendidikan dasar, pendidikan menengah, dan pendidikan tinggi. Jenis pendidikan yang diajarkan mencakup pendidikan umum, kejuruan, akademik, profesi, vokasi, keagamaan, dan khusus.
 - Pendidikan Dasar berbentuk Sekolah Dasar (SD) dan Madrasah Ibtidaiyah (MI) atau bentuk lain yang sederajat serta Sekolah Menengah Pertama (SMP) dan Madrasah Tsanawiyah (MTs), atau bentuk lain yang sederajat.
 - Pendidikan Menengah berbentuk Sekolah Menengah Atas (SMA), Madrasah Aliyah (MA), Sekolah Menengah Kejuruan (SMK), dan Madrasah Aliyah Kejuruan (MAK), atau bentuk lain yang sederajat.
 - Pendidikan Tinggi merupakan jenjang pendidikan setelah
5. *Able to read and write is the ability to read and write at least a simple sentence in any letter of alphabets.*
 6. *The Education System in Indonesia consists of 1) a formal education, 2) non-formal education, and 3) informal education that all three can be complementary and enriching (Law No, 20 Year 2013 about The National Education System).*
 7. *The Formal Education Level consists of primary education, secondary education, and high education. The kind of education that taught consists of general education, vocational, academic, professional, religious, and specific education.*
 - *The Primary Education consists of Elementary School and Islamic Elementary School or other equivalent forms and Junior High School and MTs, or other equivalent forms.*
 - *The Secondary Education consists of the senior high school, MA, Vocational School, and Vocational Madrasah Aliyah, or other equivalent forms,*
 - *The High Education consists of the education level after*

pendidikan menengah yang mencakup program pendidikan diploma, sarjana, magister, spesialis, dan doktor yang diselenggarakan oleh perguruan tinggi. Perguruan tinggi dapat berbentuk akademi, politeknik, sekolah tinggi, institut, atau universitas.

the secondary education that consists of diplomas, bachelor, master, specialist, and doctoral degrees that are held by the college, The colleges can be academy, polytechnic, high school, institute, or university.

8. Rumah Sakit adalah tempat pemeriksaan dan perawatan kesehatan, biasanya berada di bawah pengawasan dokter/tenaga medis, yang melayani penderita yang sakit untuk berobat rawat jalan atau rawat inap.
 9. Rumah Sakit Bersalin adalah rumah sakit khusus untuk persalinan, dilengkapi pelayanan spesialis pemeriksaan kehamilan, persalinan, rawat inap dan rawat jalan ibu dan anak yang berada di bawah pengawasan dokter spesialis kandungan.
 10. Rumah Bersalin adalah sarana pelayanan kesehatan dengan izin sebagai rumah bersalin, dilengkapi pelayanan pemeriksaan kehamilan, persalinan serta pemeriksaan ibu dan anak yang berada di bawah pengawasan bidan senior.
 11. Poliklinik adalah sarana kesehatan yang dipakai untuk pelayanan berobat jalan, biasanya berada di bawah pengawasan dokter/tenaga medis.
8. *Hospital is a place for health check, usually controlled/supervised by doctors/medical personnel to serve the ill patients to get outpatient or inpatient treatment services.*
 9. *Maternity Hospital is a specialized hospital for childbirth, has specialist inspection service to pregnancy, childbirth, hospitalization and outpatient for mothers and children that is under the supervision of an obstetrician.*
 10. *Maternity House is health care facility with a license as a maternity house, equipped with prenatal care, childbirth and examination of mothers and children which is under the supervision of a senior midwife.*
 11. *Polyclinic is a health facility in which to get outpatient services, usually under the control of doctor/medical personnel.*

12. Puskesmas (Pusat Kesehatan Masyarakat) adalah unit pelaksana teknis dinas kesehatan kabupaten/ kota yang mempunyai fungsi utama sebagai penyelenggara pelayanan kesehatan tingkat pertama. Wilayah kerja puskesmas maksimal adalah satu kecamatan dan untuk dapat menjangkau wilayah kerjanya, puskesmas mempunyai jaringan pelayanan yang meliputi unit Puskesmas Pembantu (Pustu), unit Puskesmas Keliling (Puskel), dan unit bidan desa/komunitas (Peraturan Menteri Kesehatan RI No. 75 Tahun 2014 Tentang Pusat Kesehatan Masyarakat).
13. Apotek adalah suatu tempat tertentu yang digunakan untuk melakukan pekerjaan kefarmasian, dan penyaluran/ penjualan obat atau bahan farmasi dan perbekalan kesehatan lainnya kepada masyarakat yang dikelola oleh tenaga apoteker (Peraturan Menteri Kesehatan RI No. 1332 Tahun 2002 Tentang Perubahan Atas Peraturan Menteri Kesehatan RI No. 922/MENKES/PER/X/1993 Tentang Ketentuan dan Tata Cara Pemberian Izin Apotek).
14. Imunisasi adalah memasukkan kuman atau racun penyakit tertentu yang sudah dilemahkan (vaksin) ke dalam tubuh dengan cara disuntik atau diminum (diteteskan dalam mulut) dengan maksud agar terjadi kekebalan
12. *Public Health Center is technical implementation unit of regency health department that have the primary function as a first-level health care providers. The working area standard of public health center is one Subdistrict and to reach their working areas, public health centers have a service network covering subsidiary of public health center, mobile public health center units, and midwife units (Regulation of the Minister of Health of Indonesia Number 75 Year 2014 about Public Health Center).*
13. *Pharmacy is a specific place that is used for pharmaceutical jobs, and distribution/sale of drugs/ pharmaceuticals and other medical supplies to people that are administered by trained pharmacist (Regulation of the Minister of Health of Indonesia Number 1332 Year 2002 about the Changes of Regulation of the Minister of Health of Indonesia Number 922/MENKES/PER/X/1993 about Pro-vision and Procedures for Administration of Licensed Pharmacies).*
14. *Immunization is putting enervated microbe of a certain disease into human body by injection or drinking (dropping into mouth) to make the body immune to that disease.*

tubuh terhadap penyakit tersebut.

15. BCG (*Bacillus Calmette Guerin*) merupakan vaksinasi untuk mencegah penyakit TBC, diberikan pada bayi baru lahir atau anak, dengan suntikan pada kulit pangkal lengan atas. Bekas suntikan kemudian akan membentuk tonjolan kecil jaringan parut pada kulit lengan atas. Suntikan BCG diberikan kepada anak 1 kali.
 16. DPT (*Difteri, Pertusis, Tetanus*) merupakan vaksin untuk mencegah penyakit Difteri, Pertusis, dan Tetanus yang diberikan pada bayi berumur 3 bulan ke atas, dengan suntikan pada paha, diulang 1 bulan dan 2 bulan kemudian, sehingga suntikan imunisasi DPT lengkap pada balita berjumlah 3 kali (kadang-kadang selang waktu antar suntikan bisa lebih dari 1 bulan).
 17. Peristiwa tindak pidana yang dilaporkan ialah setiap peristiwa yang diterima kepolisian dari laporan masyarakat, atau peristiwa dimana pelakunya tertangkap tangan oleh kepolisian.
 18. Jumlah tindak pidana menggambarkan jumlah kasus tindak pidana yang terjadi pada kurun waktu tertentu.
 19. Persentase penyelesaian peristiwa tindak pidana menyatakan persentase
15. *BCG (Bacillus Calmette Guerin) is a vaccine to prevent TBC disease, given to newborns or children, by injection at the base of the skin of the upper arm, Injection site will form little bumps of scar tissue in the skin of the upper arm, BCG injections given to children 1 times.*
 16. *DPT (Diphtheria, Pertussis, Tetanus) is a vaccine to prevent the diphtheria, pertussis, and tetanus disease, given to infants aged 3 months and above, with a shot in the thigh, repeated one month and two months later, so that the complete DPT immunization shots at toddler totaling 3 times (sometimes the time interval between injections can be more than 1 month).*
 17. *Reported crime incidence includes all criminal cases reported and received by police office, and all crimes caught by police.*
 18. *Crime total refers to the number of criminal cases occurring during a given period.*
 19. *Crime clearance rate refers to percentage of crime clearance by police, A criminal case is categorized*

penyelesaian tindak pidana oleh polisi. Suatu tindak pidana dinyatakan sebagai kasus yang selesai di tingkat kepolisian, apabila:

- Berkas perkaranya sudah siap untuk diserahkan atau telah diserahkan kepada kejaksaan;
- Dalam hal delik aduan, pengaduannya dicabut dalam tenggang waktu yang telah ditentukan menurut undang-undang;
- Telah diselesaikan oleh kepolisian berdasarkan azas plichtmatigheid (kewajiban berdasarkan kewenangan hukum);
- Kasus yang dimaksud tidak termasuk kompetensi kepolisian
- Tersangka meninggal dunia;
- Kasus kadaluwarsa.

20. Untuk mengukur kemiskinan, BPS menggunakan konsep kemampuan memenuhi kebutuhan dasar (basic needs approach). Dengan pendekatan ini, kemiskinan dipandang sebagai ketidakmampuan dari sisi ekonomi untuk memenuhi kebutuhan dasar makanan dan bukan makanan yang diukur dari sisi pengeluaran. Metode yang digunakan adalah menghitung Garis Kemiskinan (GK), yang terdiri dari dua komponen yaitu Garis Kemiskinan Makanan (GKM) dan Garis Kemiskinan Non-Makanan

as a cleared case by police, if:

- *All documents are ready to submit or already submitted to justice court;*
- *In the case of attense that warrants complaint, the complaint was withdraw within a given period state in the law;*
- *The case was cleared by police based on the principle of plichtmatigheid (obligation on the basis of law outhority);*
- *The case was not the responsibility of police office;*
- *The suspect died;*
- *The case was out of date.*

20. *To measure poverty, BPS-Statistics Indonesia has used the concept of basic needs approach, Therefore, poverty is viewed as economic inability to fulfill food and non-food basic needs which are measured by consumption/expenditure, The method used is calculating poverty line, which consists of two components that are Food Poverty Line (FPL) and Non-Food Poverty Line (NFPL), The poverty line was calculated separately for urban and rural areas.*

(GKNM). Penghitungan Garis Kemiskinan dilakukan secara terpisah untuk daerah perkotaan dan perdesaan.

21. Penduduk miskin adalah penduduk yang memiliki rata-rata pengeluaran per kapita per bulan di bawah Garis Kemiskinan.

22. Garis Kemiskinan Makanan (GKM) merupakan nilai pengeluaran kebutuhan minimum makanan yang disetarakan dengan 2.100 kkalori per kapita per hari. Garis Kemiskinan Non-Makanan (GKNM) adalah kebutuhan minimum untuk perumahan, sandang, pendidikan, kesehatan, dan kebutuhan dasar lainnya.

23. Ukuran Kemiskinan Head Count Index (HCI-P0) adalah persentase penduduk miskin yang berada di bawah Garis Kemiskinan (GK).

Indeks Kedalaman Kemiskinan (Poverty Gap Index-P1) merupakan ukuran rata-rata kesenjangan pengeluaran masing-masing penduduk miskin terhadap garis kemiskinan. Semakin tinggi nilai indeks, semakin jauh rata-rata pengeluaran penduduk dari garis kemiskinan.

Indeks Keparahan Kemiskinan (Poverty Severity Index-P2) memberikan gambaran mengenai penyebaran pengeluaran di antara penduduk miskin. Semakin tinggi nilai indeks, semakin tinggi

21. *A person whose expenditure per capita per month is below the poverty line is considered to be poor.*

22. *The Food Poverty Line refers to the daily minimum requirement of 2,100 kcal per capita per day, The Non-Food Poverty Line refers to the minimum requirement for household necessities for clothing, education, health, and other basic individual needs.*

23. *Poverty Measures*

Head Count Index (HCI-P0) simply measures the percentage of the population that is counted as poor, often denoted by P0,

Poverty Gap Index-P1 measures the extent to which individuals fall below the poverty line (the poverty gaps) as a proportion of the poverty line, Higher value of the index shows that the gap between average expenditure of the poor and the poverty line is wider.

Poverty Severity Index-P2 describes inequality among the poor, This is simply a weighted sum of poverty gaps (as a proportion of the poverty line), where the weights are the proportionate poverty gaps themselves, Hence, by squaring the

ketimpangan pengeluaran
di antara penduduk miskin.

poverty gap index, the measure implicitly puts more weight on observations that fall well below the poverty line, Higher value of the index shows that inequality among the poor is higher.

<https://kendarikota.bps.go.id>

Gambar 4.1
Figures

Jumlah Sekolah menurut Jenjang Pendidikan dan Kecamatan di Bawah Kementerian Pendidikan dan Kebudayaan, 2021/2022
Number of Schools, Teachers and Pupils in Primary Schools Under The Ministry of Education and Culture by Subdistrict in Kendari Municipality, 2021/2022

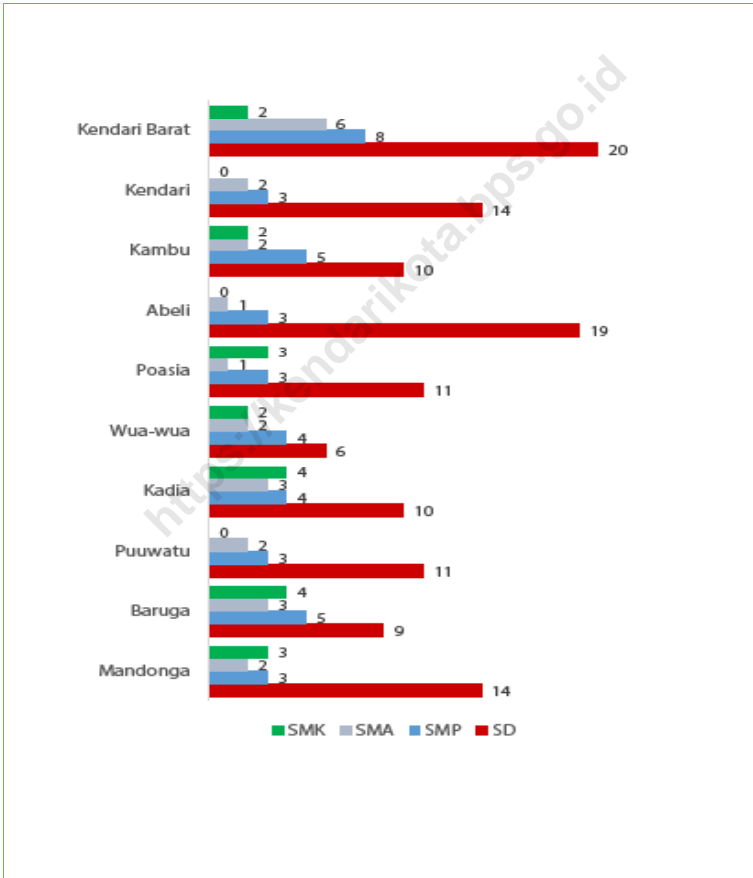

Sumber/Source : Kementerian Pendidikan dan Kebudayaan, Data Semester Ganjil/ Ministry of Educations and Culture, Odd Semester Data

4.1 PENDIDIKAN EDUCATION

Tabel
Table 4.1.1

Jumlah Sekolah, Guru¹, dan Murid Taman Kanak-Kanak (TK) di Bawah Kementerian Pendidikan dan Kebudayaan Menurut Kecamatan di Kota Kendari, 2020/2021 dan 2021/2022
Number of Schools, Teachers¹, and Pupils in Kindergarten Under The Ministry of Education and Culture by Subdistrict in Kendari Municipality, 2020/2021 and 2021/2022

Kecamatan Subdistrict	Sekolah/Schools					
	Negeri/Public		Swasta/Private		Jumlah/Total	
	2020/2021	2021/2022	2020/2021	2021/2022	2020/2021	2021/2022
(1)	(2)	(3)	(4)	(5)	(6)	(7)
Mandongga	1	1	9	10	10	11
Baruga	-	1	9	10	9	11
Puuwatu	1	1	13	13	14	14
Kadia	1	1	12	12	13	13
Wua-wua	-	-	12	12	12	12
Poasia	-	1	17	16	17	17
Abeli	2	2	6	6	8	8
Kambu	1	1	9	9	10	10
Nambo ²
Kendari	-	-	4	4	4	4
Kendari Barat	-	1	10	9	10	10
Kota Kendari	6	9	101	101	107	110

Lanjutan Tabel/*Continued Table 4.1.1*

Kecamatan Subdistrict	Guru ¹ /Teachers ¹					
	Negeri/Public		Swasta/Private		Jumlah/Total	
	2020/2021	2021/2022	2020/2021	2021/2022	2020/2021	2021/2022
(1)	(8)	(9)	(10)	(11)	(12)	(13)
Mandongga	10	7	58	60	68	67
Baruga	-	4	54	49	54	53
Puuwatu	13	12	82	84	95	96
Kadia	15	14	93	81	108	95
Wua-wua	-	-	71	60	71	60
Poasia	-	5	64	58	64	63
Abeli	8	9	31	31	39	40
Kambu	7	8	58	63	65	71
Nambo ²
Kendari	-	-	20	20	20	20
Kendari Barat	-	6	58	52	58	58
Kota Kendari	53	65	589	558	642	623

Lanjutan Tabel/*Continued Table 4.1.1*

Kecamatan Subdistrict	Murid/Pupils					
	Negeri/Public		Swasta/Private		Jumlah/Total	
	2020/2021	2021/2022	2020/2021	2021/2022	2020/2021	2021/2022
(1)	(14)	(15)	(16)	(17)	(18)	(19)
Mandongga	53	55	447	402	500	457
Baruga	-	31	424	430	424	461
Puuwatu	92	82	624	648	716	730
Kadia	100	101	796	714	896	815
Wua-wua	-	-	628	613	628	613
Poasia	-	40	514	430	514	470
Abeli	87	115	336	373	423	488
Kambu	39	57	536	549	575	606
Nambo ²
Kendari	-	-	171	225	171	225
Kendari Barat	-	22	453	478	453	500
Kota Kendari	371	503	4 929	4 862	5 300	5 365

Catatan/Note: ¹ Jumlah guru termasuk kepala sekolah dan guru/*The total of teachers including headmaster and teacher*

² Data Kecamatan Nambo masih bergabung dengan Kecamatan Abeli/*Data of Nambo Subdistrict are still merged with Abeli Subdistrict*

Sumber/Source: Kementerian Pendidikan dan Kebudayaan, Data Semester Ganjil 2021/*Ministry of Educations and Culture, 2021 Odd Semester Data*

Tabel
Table 4.1.2

Jumlah Sekolah, Guru¹, dan Murid Raudatul Athfal (RA) di Bawah Kementerian Agama Menurut Kecamatan di Kota Kendari, 2020/2021 dan 2021/2022
Number of Schools, Teachers¹, and Pupils in Raudatul Athfal (RA) Under The Ministry of Religious Affairs by Subdistrict in Kendari Municipality, 2020/2021 dan 2021/2022

Kecamatan Subdistrict	Sekolah/Schools		Guru/Teachers		Murid/Pupils	
	2020/2021	2021/2022	2020/2021	2021/2022	2020/2021	2021/2022
(1)	(2)	(3)	(4)	(5)	(6)	(7)
Mandongga	2	2	11	12	74	73
Baruga	8	8	44	55	425	473
Puuwatu	-	-	-	-	-	-
Kadia	3	3	19	17	109	85
Wua-wua	-	-	-	-	-	-
Poasia	5	5	19	31	210	238
Abeli	2	2	9	8	108	155
Kambu	4	5	20	28	156	188
Nambo ²
Kendari	1	1	4	6	49	84
Kendari Barat	2	2	7	8	64	83
Kota Kendari	27	28	133	165	1 195	1 379

Catatan/Note: ¹ Jumlah guru termasuk kepala sekolah dan guru/The total of teachers including headmaster and teacher

² Data Kecamatan Nambo masih bergabung dengan Kecamatan Abeli/Data of Nambo Subdistrict are still merged with Abeli Subdistrict

³ Seluruh Raudatul Athfal (RA) berstatus swasta/All Raudatul Athfal (RA) are private

Sumber/Source: Kementerian Agama, Data Semester Ganjil/Ministry of Religious Affairs, Odd Semester Data

Tabel
Table 4.1.3

Jumlah Sekolah, Guru¹, dan Murid Sekolah Dasar (SD) di Bawah Kementerian Pendidikan dan Kebudayaan Menurut Kecamatan di Kota Kendari, 2020/2021 dan 2021/2022
Number of Schools, Teachers¹, and Pupils in Primary Schools Under The Ministry of Education and Culture by Subdistrict in Kendari Municipality, 2020/2021 and 2021/2022

Kecamatan Subdistrict	Sekolah/Schools					
	Negeri/Public		Swasta/Private		Jumlah/Total	
	2020/2021	2021/2022	2020/2021	2021/2022	2020/2021	2021/2022
(1)	(2)	(3)	(4)	(5)	(6)	(7)
Mandongga	11	11	3	3	14	14
Baruga	7	7	2	2	9	9
Puuwatu	11	11	-	-	11	11
Kadia	9	9	1	2	10	11
Wua-wua	4	4	2	3	6	7
Poasia	10	10	1	1	11	11
Abeli	19	19	-	-	19	19
Kambu	4	4	6	6	10	10
Nambo ²
Kendari	14	14	-	-	14	14
Kendari Barat	17	17	3	3	20	20
Kota Kendari	106	106	18	20	124	126

Lanjutan Tabel/*Continued Table* 4.1.3

Kecamatan Subdistrict	Guru ¹ /Teachers ¹					
	Negeri/Public		Swasta/Private		Jumlah/Total	
	2020/2021	2021/2022	2020/2021	2021/2022	2020/2021	2021/2022
(1)	(8)	(9)	(10)	(11)	(12)	(13)
Mandongga	199	184	36	34	235	218
Baruga	147	146	54	53	201	199
Puuwatu	217	217	-	-	217	217
Kadia	251	216	19	31	270	247
Wua-wua	93	84	22	25	115	109
Poasia	239	222	10	10	249	232
Abeli	247	234	-	-	247	234
Kambu	57	56	112	120	169	176
Nambo ²
Kendari	162	156	-	-	162	156
Kendari Barat	231	206	32	25	263	231
Kota Kendari	1 843	1 721	285	298	2 128	2 019

Lanjutan Tabel/Continued Table 4.1.3

Kecamatan Subdistrict	Murid/Pupils					
	Negeri/Public		Swasta/Private		Jumlah/Total	
	2020/2021	2021/2022	2020/2021	2021/2022	2020/2021	2021/2022
(1)	(14)	(15)	(16)	(17)	(18)	(19)
Mandongga	2 925	2 790	607	581	3 532	3 371
Baruga	3 054	3 077	829	886	3 883	3 963
Puuwatu	4 097	4 068	-	-	4 097	4 068
Kadia	4 902	4 734	261	301	5 163	5 035
Wua-wua	1 615	1 603	266	325	1 881	1 928
Poasia	3 918	3 903	150	178	4 068	4 081
Abeli	3 472	3 546	-	-	3 472	3 546
Kambu	921	890	1 704	1 782	2 625	2 672
Nambo ²
Kendari	2 666	2 622	-	-	2 666	2 622
Kendari Barat	3 611	3 362	562	549	4 173	3 911
Kota Kendari	31 181	30 595	4 379	4 602	35 560	35 197

Catatan/Note: ¹ Jumlah guru termasuk kepala sekolah dan guru/The total of teachers including headmaster and teacher

² Data Kecamatan Nambo masih bergabung dengan Kecamatan Abeli/Data of Nambo Subdistrict are still merged with Abeli Subdistrict

Sumber/Source: Kementerian Pendidikan dan Kebudayaan, Sistem Data Pokok Pendidikan, data semester ganjil/ Ministry of Educations and Culture, Basic Education Data System, odd

Tabel
Table 4.1.4

Jumlah Sekolah, Guru¹, dan Murid Madrasah Ibtidaiyah (MI) di Bawah Kementerian Agama Menurut Kecamatan di Kota Kendari, 2020/2021 dan 2021/2022
Number of Schools, Teachers¹, and Pupils in Madrasah Ibtidaiyah (MI) Under The Ministry of Religious Affairs by Subdistrict in Kendari Municipality, 2020/2021 dan 2021/2022

Kecamatan Subdistrict	Sekolah/Schools					
	Negeri/Public		Swasta/Private		Jumlah/Total	
	2020/2021	2021/2022	2020/2021	2021/2022	2020/2021	2021/2022
(1)	(2)	(3)	(4)	(5)	(6)	(7)
Mandongga	-	-	-	-	-	-
Baruga	-	-	4	4	4	4
Puuwatu	-	-	1	2	1	2
Kadia	-	-	2	2	2	2
Wua-wua	-	-	-	-	-	-
Poasia	-	-	3	3	3	3
Abeli	-	-	1	1	1	1
Kambu	-	-	3	3	3	3
Nambo ²
Kendari	1	-	1	1	2	1
Kendari Barat	-	1	3	3	3	4
Kota Kendari	1	1	18	19	19	20

Lanjutan Tabel/Continued Table 4.1.3

Kecamatan Subdistrict	Guru ¹ /Teachers ¹					
	Negeri/Public		Swasta/Private		Jumlah/Total	
	2020/2021	2021/2022	2020/2021	2021/2022	2020/2021	2021/2022
(1)	(8)	(9)	(10)	(11)	(12)	(13)
Mandongga	-	-	-	-	-	-
Baruga	-	-	39	45	39	45
Puuwatu	-	-	11	28	11	28
Kadia	-	-	71	80	71	80
Wua-wua	-	-	-	-	-	-
Poasia	-	-	32	47	32	47
Abeli	-	-	9	11	9	11
Kambu	-	-	34	33	34	33
Nambo ²
Kendari	42	-	1	1	43	1
Kendari Barat	-	34	18	27	18	61
Kota Kendari	42	34	215	272	257	306

Lanjutan Tabel/*Continued Table* 4.1.3

Kecamatan Subdistrict	Murid/Pupils					
	Negeri/Public		Swasta/Private		Jumlah/Total	
	2020/2021	2021/2022	2020/2021	2021/2022	2020/2021	2021/2022
(1)	(14)	(15)	(16)	(17)	(18)	(19)
Mandongga	-	-	-	-	-	-
Baruga	-	-	722	665	722	665
Puuwatu	-	-	137	125	137	125
Kadia	-	-	1 165	1 113	1 165	1 113
Wua-wua	-	-	-	-	-	-
Poasia	-	-	1 007	937	1 007	937
Abeli	-	-	131	126	131	126
Kambu	-	-	368	368	368	368
Nambo ²
Kendari	622	-	80	134	702	134
Kendari Barat	-	544	111	124	111	668
Kota Kendari	622	544	3 721	3 592	4 343	4 136

Catatan/Note: ¹ Jumlah guru termasuk kepala sekolah dan guru/*The total of teachers including headmaster and teacher*

² Data Kecamatan Nambo masih bergabung dengan Kecamatan Abeli/*Data of Nambo Subdistrict are still merged with Abeli Subdistrict*

Sumber/Source: Kementerian Pendidikan dan Kebudayaan, Sistem Data Pokok Pendidikan, data semester ganjil/ *Ministry of Educations and Culture, Basic Education Data System, odd*

Tabel
Table 4.1.5

Jumlah Sekolah, Guru¹, dan Murid Sekolah Menengah Pertama (SMP) di Bawah Kementerian Pendidikan dan Kebudayaan Menurut Kecamatan di Kota Kendari, 2020/2021 dan 2021/2022

Number of Schools, Teachers¹, and Pupils in Lower Secondary Schools Under The Ministry of Education and Culture by Subdistrict in Kendari Municipality, 2020/2021 and 2021/2022

Kecamatan Subdistrict	Sekolah/Schools					
	Negeri/Public		Swasta/Private		Jumlah/Total	
	2020/2021	2021/2022	2020/2021	2021/2022	2020/2021	2021/2022
(1)	(2)	(3)	(4)	(5)	(6)	(7)
Mandongga	1	1	2	3	3	4
Baruga	3	3	1	1	5	4
Puuwatu	3	3	-	-	3	3
Kadia	2	2	1	1	4	3
Wua-wua	2	2	2	2	4	4
Poasia	2	2	1	1	3	3
Abeli	3	3	-	-	3	3
Kambu	2	2	3	4	5	6
Nambo ²
Kendari	3	3	-	-	3	3
Kendari Barat	2	2	6	6	8	8
Kota Kendari	23	23	16	18	41	41

Lanjutan Tabel/*Continued Table* 4.1.5

Kecamatan Subdistrict	Guru ¹ /Teachers ¹					
	Negeri/Public		Swasta/Private		Jumlah/Total	
	2020/2021	2021/2022	2020/2021	2021/2022	2020/2021	2021/2022
(1)	(8)	(9)	(10)	(11)	(12)	(13)
Mandongga	37	40	30	42	67	82
Baruga	73	70	20	15	95	85
Puuwatu	109	106	-	-	109	106
Kadia	121	107	12	11	139	118
Wua-wua	83	80	14	15	97	95
Poasia	106	112	11	14	117	126
Abeli	94	95	-	-	94	95
Kambu	79	79	47	58	126	137
Nambo ²
Kendari	77	74	-	-	77	74
Kendari Barat	113	109	95	83	208	192
Kota Kendari	892	872	229	238	1 129	1 110

Lanjutan Tabel/Continued Table 4.1.5

Kecamatan Subdistrict	Murid/Pupils					
	Negeri/Public		Swasta/Private		Jumlah/Total	
	2020/2021	2021/2022	2020/2021	2021/2022	2020/2021	2021/2022
(1)	(14)	(15)	(16)	(17)	(18)	(19)
Mandongga	649	616	530	658	1 179	1 274
Baruga	947	1 001	249	260	1 201	1 261
Puuwatu	1 411	1 480	-	-	1 411	1 480
Kadia	1 859	1 830	53	47	1 914	1 877
Wua-wua	1 312	1 312	148	126	1 460	1 438
Poasia	1 708	1 734	74	124	1 782	1 858
Abeli	1 403	1 414	-	-	1 403	1 414
Kambu	862	848	677	655	1 539	1 503
Nambo ²
Kendari	903	856	-	-	903	856
Kendari Barat	1 902	1 952	791	710	2 693	2 662
Kota Kendari	12 956	13 043	2 522	2 580	15 485	15 623

Catatan/Note: ¹ Jumlah guru termasuk kepala sekolah dan guru/The total of teachers including headmaster and teacher

² Data Kecamatan Nambo masih bergabung dengan Kecamatan Abeli/Data of Nambo Subdistrict are still merged with Abeli Subdistrict

Sumber/Source: Kementerian Pendidikan dan Kebudayaan, Sistem Data Pokok Pendidikan, data semester ganjil/ Ministry of Educations and Culture, Basic Education Data System, odd

Tabel
Table 4.1.6

Jumlah Sekolah, Guru¹, dan Murid Madrasah Tsanawiyah (MTs) di Bawah Kementerian Agama Menurut Kecamatan di Kota Kendari, 2020/2021 dan 2021/2022
Number of Schools, Teachers¹, and Pupils in Madrasah Tsanawiyah (MTs) Under The Ministry of Religious Affairs by Subdistrict in Kendari Municipality , 2020/2021 dan 2021/2022

Kecamatan Subdistrict	Sekolah/Schools					
	Negeri/Public		Swasta/Private		Jumlah/Total	
	2020/2021	2021/2022	2020/2021	2021/2022	2020/2021	2021/2022
(1)	(2)	(3)	(4)	(5)	(6)	(7)
Mandongga	-	-	1	1	1	1
Baruga	-	-	3	3	3	3
Puuwatu	-	-	2	3	2	3
Kadia	1	1	2	2	3	3
Wua-wua	-	-	-	-	-	-
Poasia	-	-	3	3	3	3
Abeli	-	-	1	1	1	1
Kambu	-	-	2	3	2	3
Nambo ²
Kendari	1	1	1	1	2	2
Kendari Barat	-	-	1	-	1	-
Kota Kendari	2	2	16	18	18	20

Lanjutan Tabel/Continued Table 4.1.5

Kecamatan Subdistrict	Guru ¹ /Teachers ¹					
	Negeri/Public		Swasta/Private		Jumlah/Total	
	2020/2021	2021/2022	2020/2021	2021/2022	2020/2021	2021/2022
(1)	(8)	(9)	(10)	(11)	(12)	(13)
Mandongga	-	-	14	17	14	17
Baruga	-	-	24	28	24	28
Puuwatu	-	-	24	36	24	36
Kadia	60	90	43	49	103	139
Wua-wua	-	-	-	-	-	-
Poasia	-	-	30	50	30	50
Abeli	-	-	12	18	12	18
Kambu	-	-	10	29	10	29
Nambo ²
Kendari	40	53	15	10	55	63
Kendari Barat	-	-	6	-	6	-
Kota Kendari	100	143	178	243	278	386

Lanjutan Tabel/*Continued Table* 4.1.5

Kecamatan Subdistrict	Murid/Pupils					
	Negeri/Public		Swasta/Private		Jumlah/Total	
	2020/2021	2021/2022	2020/2021	2021/2022	2020/2021	2021/2022
(1)	(14)	(15)	(16)	(17)	(18)	(19)
Mandongga	-	-	1	135	1	135
Baruga	-	-	309	258	309	258
Puuwatu	-	-	261	347	261	347
Kadia	1 047	1 064	828	801	1 875	1 865
Wua-wua	-	-	-	-	-	-
Poasia	-	-	809	883	809	883
Abeli	-	-	143	135	143	135
Kambu	-	-	168	161	168	161
Nambo ²
Kendari	590	562	55	47	645	609
Kendari Barat	-	-	11	-	11	-
Kota Kendari	1 637	1 626	2 585	2 778	4 222	4 404

Catatan/Note: ¹ Jumlah guru termasuk kepala sekolah dan guru/*The total of teachers including headmaster and teacher*

² Data Kecamatan Nambo masih bergabung dengan Kecamatan Abeli/*Data of Nambo Subdistrict are still merged with Abeli Subdistrict*

Sumber/Source: Kementerian Agama, Data Semester Ganjil/*Ministry of Religious Affairs, Odd Semester Data*

Tabel
Table 4.1.7

Jumlah Sekolah, Guru¹, dan Murid Sekolah Menengah Atas (SMA) di Bawah Kementerian Pendidikan dan Kebudayaan Menurut Kecamatan di Kota Kendari, 2020/2021 dan 2021/2022

Number of Schools, Teachers¹, and Pupils in Upper Secondary Schools Under The Ministry of Education and Culture by Subdistrict in Kendari Municipality, 2020/2021 and 2021/2022

Kecamatan Subdistrict	Sekolah/Schools					
	Negeri/Public		Swasta/Private		Jumlah/Total	
	2020/2021	2021/2022	2020/2021	2021/2022	2020/2021	2021/2022
(1)	(2)	(3)	(4)	(5)	(6)	(7)
Mandongga	1	1	1	1	2	2
Baruga	1	1	2	2	3	3
Puuwatu	1	1	1	1	2	2
Kadia	1	2	2	2	3	4
Wua-wua	1	1	1	1	2	2
Poasia	1	1	-	-	1	1
Abeli	1	1	-	-	1	1
Kambu	1	1	1	1	2	2
Nambo ²
Kendari	1	1	1	1	2	2
Kendari Barat	2	2	4	4	6	6
Kota Kendari	11	12	13	13	24	25

Lanjutan Tabel/Continued Table 4.1.7

Kecamatan Subdistrict	Guru ¹ /Teachers ¹					
	Negeri/Public		Swasta/Private		Jumlah/Total	
	2020/2021	2021/2022	2020/2021	2021/2022	2020/2021	2021/2022
(1)	(8)	(9)	(10)	(11)	(12)	(13)
Mandongga	43	36	16	11	59	47
Baruga	74	73	19	18	93	91
Puuwatu	66	60	9	9	75	69
Kadia	100	94	32	28	132	122
Wua-wua	31	31	12	9	43	40
Poasia	77	77	-	-	77	77
Abeli	50	43	-	-	50	43
Kambu	38	36	8	7	46	43
Nambo ²
Kendari	52	44	20	16	72	60
Kendari Barat	131	125	71	60	202	185
Kota Kendari	662	619	187	158	849	777

Lanjutan Tabel/*Continued Table 4.1.7*

Kecamatan Subdistrict	Murid/Pupils					
	Negeri/Public		Swasta/Private		Jumlah/Total	
	2020/2021	2021/2022	2020/2021	2021/2022	2020/2021	2021/2022
(1)	(14)	(15)	(16)	(17)	(18)	(19)
Mandongga	473	495	71	72	544	567
Baruga	1 242	1 253	207	174	1 449	1 427
Puuwatu	1 173	1 158	127	143	1 300	1 301
Kadia	1 569	1 538	197	145	1 766	1 683
Wua-wua	492	501	20	21	512	522
Poasia	1 277	1 303	-	-	1 277	1 303
Abeli	660	677	-	-	660	677
Kambu	469	436	63	90	532	526
Nambo ²
Kendari	893	823	179	131	1 072	954
Kendari Barat	2 298	2 300	497	470	2 795	2 770
Kota Kendari	10 546	10 484	1 361	1 246	11 907	11 730

Catatan/Note: ¹ Jumlah guru termasuk kepala sekolah dan guru/*The total of teachers including headmaster and teacher*

² Data Kecamatan Nambo masih bergabung dengan Kecamatan Abeli/*Data of Nambo Subdistrict are still merged with Abeli Subdistrict*

Sumber/Source: Kementerian Pendidikan dan Kebudayaan, Sistem Data Pokok Pendidikan, data semester ganjil/ *Ministry of Educations and Culture, Basic Education Data System, odd*

Tabel
Table 4.1.8

Jumlah Sekolah, Guru¹, dan Murid Sekolah Menengah Kejuruan (SMK) di Bawah Kementerian Pendidikan dan Kebudayaan Menurut Kecamatan di Kota Kendari, 2020/2021 dan 2021/2022

Number of Schools, Teachers¹, and Pupils in Vocational High Schools Under The Ministry of Education and Culture by Subdistrict in Kendari Municipality, 2020/2021 and 2021/2022

Kecamatan Subdistrict	Sekolah/Schools					
	Negeri/Public		Swasta/Private		Jumlah/Total	
	2020/2021	2021/2022	2020/2021	2021/2022	2020/2021	2021/2022
(1)	(2)	(3)	(4)	(5)	(6)	(7)
Mandongga	-	-	3	3	3	3
Baruga	2	2	2	2	4	4
Puuwatu	-	-	-	-	-	-
Kadia	3	3	1	1	4	4
Wua-wua	-	-	2	2	2	2
Poasia	1	1	2	2	3	3
Abeli	-	-	-	-	-	-
Kambu	-	-	2	2	2	2
Nambo ²
Kendari	-	-	-	-	-	-
Kendari Barat	-	1	2	2	2	3
Kota Kendari	6	7	14	14	20	21

Lanjutan Tabel/*Continued Table* 4.1.8

Kecamatan Subdistrict	Guru ¹ /Teachers ¹					
	Negeri/Public		Swasta/Private		Jumlah/Total	
	2020/2021	2021/2022	2020/2021	2021/2022	2020/2021	2021/2022
(1)	(8)	(9)	(10)	(11)	(12)	(13)
Mandongga	-	-	67	58	67	58
Baruga	94	88	15	19	109	107
Puuwatu	-	-	-	-	-	-
Kadia	283	271	5	5	288	276
Wua-wua	-	-	30	25	30	25
Poasia	71	71	25	19	96	90
Abeli	-	-	-	-	-	-
Kambu	-	-	33	26	33	26
Nambo ²
Kendari	-	-	-	-	-	-
Kendari Barat	-	6	27	28	27	34
Kota Kendari	448	436	202	180	650	616

Lanjutan Tabel/*Continued Table* 4.1.8

Kecamatan Subdistrict	Murid/Pupils					
	Negeri/Public		Swasta/Private		Jumlah/Total	
	2020/2021	2021/2022	2020/2021	2021/2022	2020/2021	2021/2022
(1)	(14)	(15)	(16)	(17)	(18)	(19)
Mandongga	-	-	635	545	635	545
Baruga	1 002	1 183	111	129	1 113	1 312
Puuwatu	-	-	-	-	-	-
Kadia	4 035	4 884	31	25	4 066	4 909
Wua-wua	-	-	152	142	152	142
Poasia	1 333	1 292	168	164	1 501	1 456
Abeli	-	-	-	-	-	-
Kambu	-	-	255	193	255	193
Nambo ²
Kendari	-	-	-	-	-	-
Kendari Barat	-	21	174	184	174	205
Kota Kendari	6 370	7 380	1 526	1 382	7 896	8 762

Catatan/Note: ¹ Guru yang mengajar di 2 sekolah atau lebih dihitung di masing-masing sekolah. Jumlah guru termasuk kepala sekolah dan guru/*The teacher who taught in two schools or more counted in every school. The total of teachers including headmaster and teacher*

² Data Kecamatan Nambo masih bergabung dengan Kecamatan Abeli/*Data of Nambo Subdistrict are still merged with Abeli Subdistrict*

Sumber/Source: Kementerian Pendidikan dan Kebudayaan, Sistem Data Pokok Pendidikan, data semester ganjil laporan sampai dengan 2021/*Ministry of Educations and Culture, Basic Education Data System, odd semester report data up to 2021*

Tabel
Table 4.1.9

Jumlah Sekolah, Guru¹, dan Murid Madrasah Aliyah (MA) di Bawah Kementerian Agama Menurut Kecamatan di Kota Kendari, 2020/2021 dan 2021/2022
Number of Schools, Teachers¹, and Pupils in Madrasah Aliyah (MA) Under the Ministry of Religious Affairs by Subdistrict in Kendari Municipality, 2020/2021 dan 2021/2022

Kecamatan Subdistrict	Sekolah/Schools					
	Negeri/Public		Swasta/Private		Jumlah/Total	
	2020/2021	2021/2022	2020/2021	2021/2022	2020/2021	2021/2022
(1)	(2)	(3)	(4)	(5)	(6)	(7)
Mandongga	-	-	1	1	1	1
Baruga	1	1	1	1	2	2
Puuwatu	-	-	1	1	1	1
Kadia	1	1	2	2	3	3
Wua-wua	-	-	-	-	-	-
Poasia	-	-	1	1	1	1
Abeli	-	-	-	-	-	-
Kambu	-	-	1	1	1	1
Nambo ¹
Kendari	-	-	-	-	-	-
Kendari Barat	-	-	-	-	-	-
Kota Kendari	2	2	7	7	9	9

Lanjutan Tabel/*Continued Table* 4.1.9

Kecamatan Subdistrict	Guru ¹ /Teachers ¹					
	Negeri/Public		Swasta/Private		Jumlah/Total	
	2020/2021	2021/2022	2020/2021	2021/2022	2020/2021	2021/2022
(1)	(8)	(9)	(10)	(11)	(12)	(13)
Mandongga	-	-	17	19	17	19
Baruga	30	51	10	20	40	71
Puuwatu	-	-	9	11	9	11
Kadia	75	105	43	60	118	165
Wua-wua	-	-	-	-	-	-
Poasia	-	-	4	10	4	10
Abeli	-	-	-	-	-	-
Kambu	-	-	7	8	7	8
Nambo ¹
Kendari	-	-	-	-	-	-
Kendari Barat	-	-	-	-	-	-
Kota Kendari	105	156	90	128	195	284

Lanjutan Tabel/Continued Table 4.1.9

Kecamatan Subdistrict	Murid/Pupils					
	Negeri/Public		Swasta/Private		Jumlah/Total	
	2020/2021	2021/2022	2020/2021	2021/2022	2020/2021	2021/2022
(1)	(14)	(15)	(16)	(17)	(18)	(19)
Mandongga	-	-	79	75	79	75
Baruga	261	259	58	62	319	321
Puuwatu	-	-	22	34	22	34
Kadia	944	1 078	453	443	1 397	1 521
Wua-wua	-	-	-	-	-	-
Poasia	-	-	186	256	186	256
Abeli	-	-	-	-	-	-
Kambu	-	-	17	23	17	23
Nambo ¹
Kendari	-	-	-	-	-	-
Kendari Barat	-	-	-	-	-	-
Kota Kendari	1 205	1 337	815	893	2 020	2 230

Catatan/Note: ¹Jumlah guru termasuk kepala sekolah dan guru/The total of teachers including headmaster and teacher

²Data Kecamatan Nambo masih bergabung dengan Kecamatan Abeli/Data of Nambo Subdistrict are still merged with Abeli Subdistrict

Sumber/Source: Kementerian Agama, EMIS, data semester ganjil laporan sampai dengan 15 Maret 2021/Ministry of Religious Affairs, EMIS, odd semester report data up to March 15th, 2021

Tabel
Table 4.1.10

Jumlah Desa¹/Kelurahan yang Memiliki Fasilitas Sekolah Menurut Kecamatan dan Tingkat Pendidikan di Kota Kendari, 2019–2021
Number of Villages¹/Kelurahan Having Educational Facilities by Subdistrict and Educational Level in Kendari Municipality, 2019–2021

Kecamatan Subdistrict	SD Primary School		
	2019	2020	2021
(1)	(2)	(3)	(4)
Mandongga	6	6	6
Baruga	4	4	4
Puuwatu	6	6	6
Kadia	5	5	5
Wua-wua	2	2	3
Poasia	5	5	5
Abeli	6	6	6
Kambu	4	4	4
Nambo	6	6	6
Kendari	8	8	8
Kendari Barat	9	9	9
Kota Kendari	61	61	62

Lanjutan Tabel/*Continued Table 4.1.10*

Kecamatan Subdistrict	SMP Junior High School		
	2019	2020	2021
(1)	(5)	(6)	(7)
Mandongga	4	4	4
Baruga	4	4	4
Puuwatu	4	4	4
Kadia	2	2	2
Wua-wua	3	3	3
Poasia	3	3	3
Abeli	2	2	2
Kambu	3	3	3
Nambo	2	2	2
Kendari	4	4	4
Kendari Barat	6	6	6
Kota Kendari	37	37	37

Lanjutan Tabel/*Continued Table* 4.1.10

Kecamatan Subdistrict	SMA Senior High School		
	2019	2020	2021
(1)	(8)	(9)	(10)
Mandongga	3	3	3
Baruga	2	2	2
Puuwatu	2	1	1
Kadia	3	3	3
Wua-wua	2	2	2
Poasia	2	2	2
Abeli	–	–	–
Kambu	2	2	2
Nambo	1	1	1
Kendari	2	2	2
Kendari Barat	4	4	4
Kota Kendari	23	22	22

Lanjutan Tabel/Continued Table 4.1.10

Kecamatan Subdistrict	SMK Vocational School		
	2019	2020	2021
(1)	(11)	(12)	(13)
Mandongga	2	2	2
Baruga	3	3	3
Puuwatu	–	–	–
Kadia	3	3	3
Wua-wua	1	1	1
Poasia	2	2	2
Abeli	–	–	–
Kambu	1	1	1
Nambo	1	1	1
Kendari	1	1	1
Kendari Barat	2	1	2
Kota Kendari	16	15	16

Lanjutan Tabel/*Continued Table* 4.1.10

Kecamatan Subdistrict	Perguruan Tinggi University		
	2019	2020	2021
(1)	(14)	(15)	(16)
Mandongga	1	1	1
Baruga	2	2	2
Puuwatu	1	1	1
Kadia	2	2	2
Wua-wua	–	–	1
Poasia	1	1	1
Abeli	–	–	–
Kambu	2	2	2
Nambo	–	–	–
Kendari	–	–	1
Kendari Barat	2	2	2
Kota Kendari	11	11	13

Catatan/*Note*: ¹ Desa pada tabel ini termasuk Unit Permukiman Transmigrasi (UPT) yang masih dibina oleh kementerian terkait dan nagari di Provinsi Sumatera Barat/*Villages in this table include Transmigration Settlement Unit which is still fostered by the relevant ministries and the nagari in the Province of Sumatera Barat*

Sumber/*Source*: BPS, Pendataan Potensi Desa (Podes)/ *BPS-Statistics Indonesia, Village Potential Data Collection*

Tabel 4.1.11 Angka Partisipasi Sekolah (APS) Penduduk Umur 5-24 Tahun Menurut Kelompok Umur di Kota Kendari, 2021
Table *School Enrolment Rate Population with Aged, 5 - 24 Years Old by Aged Group in Kendari Municipality, 2021*

Kelompok Umur Age Group	Partisipasi Sekolah School Participation		
	Laki-Laki Male	Perempuan Female	Jumlah Total
(1)	(14)	(15)	(16)
7-12 Tahun	100,00	98,71	99,35
13-15 Tahun	92,88	96,78	94,79
16-18 Tahun	85,49	81,24	83,48

Catatan/Note: ...

Sumber/Source: BPS, Survei Sosial Ekonomi Nasional (Susenas)/BPS-Statistics Indonesia, National Socioeconomic Survey

Tabel
Table 4.1.12**Persentase Penduduk Berumur 15 Tahun ke Atas yang Melek Huruf Menurut Kelompok Umur di Kota Kendari, 2011 - 2021**
Percentage of Literate People Aged 15 Years and Over by Age Group in Kendari Municipality, 2011- 2021

Tahun Years	Angka Melek Huruf Literacy Rate
(1)	(2)
2011	98,63
2012	98,60
2013	98,17
2014	98,89
2015	99,13
2016	99,30
2017	99,54
2018	98,93
2019	99,32
2020	97,94
2021	97,05

Catatan/Note: ...

Sumber/Source: BPS, Survei Sosial Ekonomi Nasional (Susenas)/BPS-Statistics Indonesia, National Socioeconomic Survey

Tabel 4.1.13 **Persentase Penduduk Berumur 15 Tahun ke Atas yang Melek Huruf Menurut Kelompok Umur di Kota Kendari, 2020 dan 2021**
Percentage of Literate People Aged 15 Years and Over by Age Group in Kendari Municipality, 2020 and 2021

Kelompok Umur Age Group	2020	2021
(1)	(2)	(3)
15–19	100,00	100,00
20–24	99,75	100,00
25–29	100,00	100,00
30–34	99,47	100,00
35–39	100,00	99,40
40–44	100,00	98,81
45–49	96,20	100,00
50+	89,80	96,76
Jumlah/Total		
15–24	99,87	100,00
15–44	99,87	99,74
45+	97,94	97,73

Catatan/Note: ...

Sumber/Source: BPS, Survei Sosial Ekonomi Nasional (Susenas)/BPS-Statistics Indonesia, National Socioeconomic Survey

4.2 KESEHATAN HEALTH

Tabel 4.2.1 **Jumlah Desa¹/Kelurahan Yang Memiliki Sarana Kesehatan Menurut Kecamatan di Kota Kendari, 2019–2021**
Table **Number of Villages¹/Kelurahan Having Health Facilities by Subdistrict in Kendari Municipality, 2019–2021**

Kecamatan Subdistrict	Rumah Sakit Hospital		
	2019	2020	2021
(1)	(2)	(3)	(4)
Mandongga	2	2	2
Baruga	3	3	3
Puuwatu	1	1	1
Kadia	–	–	–
Wua-wua	–	–	–
Poasia	1	1	1
Abeli	–	–	–
Kambu	1	1	1
Nambo	–	–	–
Kendari	–	–	–
Kendari Barat	2	2	2
Kota Kendari	10	10	10

Lanjutan Tabel/Continued Table 4.2.1

Kecamatan Subdistrict	Rumah Sakit Bersalin Maternity Hospital		
	2019	2020	2021
(1)	(5)	(6)	(7)
Mandongga	1	–	–
Baruga	–	–	–
Puuwatu	–	–	–
Kadia	–	–	–
Wua-wua	–	–	–
Poasia	–	–	–
Abeli	–	–	–
Kambu	–	–	–
Nambo	–	–	–
Kendari	–	–	–
Kendari Barat	–	–	–
Kota Kendari	1	–	–

Lanjutan Tabel/*Continued Table* 4.2.1

Kecamatan <i>Subdistrict</i>	Poliklinik <i>Polyclinic</i>		
	2019	2020	2021
(1)	(8)	(9)	(10)
Mandongga	2	1	1
Baruga	1	1	1
Puuwatu	3	1	1
Kadia	2	–	–
Wua-wua	1	–	–
Poasia	1	1	1
Abeli	–	–	–
Kambu	2	–	1
Nambo	–	–	–
Kendari	1	1	–
Kendari Barat	2	1	1
Kota Kendari	15	6	6

Lanjutan Tabel/*Continued Table 4.2.1*

Kecamatan Subdistrict	Puskesmas Public Health Center		
	2019	2020	2021
(1)	(11)	(12)	(13)
Mandongga	1	1	1
Baruga	1	1	1
Puuwatu	1	1	1
Kadia	3	3	3
Wua-wua	1	1	1
Poasia	1	1	1
Abeli	1	1	1
Kambu	1	1	1
Nambo	1	1	1
Kendari	2	2	2
Kendari Barat	2	2	2
Kota Kendari	15	15	15

Lanjutan Tabel/*Continued Table* 4.2.1

Kecamatan <i>Subdistrict</i>	Puskesmas Pembantu <i>Subsidiary of Public Health Center</i>		
	2019	2020	2021
(1)	(14)	(15)	(16)
Mandongga	1	1	1
Baruga	2	2	2
Puuwatu	2	2	2
Kadia	–	–	–
Wua-wua	–	–	1
Poasia	–	–	1
Abeli	3	3	3
Kambu	1	1	2
Nambo	4	4	4
Kendari	2	2	2
Kendari Barat	–	–	–
Kota Kendari	15	15	18

Lanjutan Tabel/Continued Table 4.2.1

Kecamatan Subdistrict	Apotek Pharmacy		
	2019	2020	2021
(1)	(17)	(18)	(19)
Mandongga	3	3	3
Baruga	4	4	4
Puuwatu	4	4	4
Kadia	5	5	5
Wua-wua	4	4	4
Poasia	4	4	4
Abeli	2	2	2
Kambu	4	4	4
Nambo	–	–	–
Kendari	2	2	2
Kendari Barat	8	8	8
Kota Kendari	40	40	40

Catatan/Note: ¹ Desa pada tabel ini termasuk Unit Permukiman Transmigrasi (UPT) yang masih dibina oleh kementerian terkait dan nagari di Provinsi Sumatera Barat/Villages in this table include Transmigration Settlement Unit which is still fostered by the relevant ministries and the nagari in the Province of Sumatera Barat

Sumber/Source: BPS, Pendataan Potensi Desa (Podes)/BPS-Statistics Indonesia, Village Potential Data Collecting

Tabel 4.2.2
Table

Jumlah Tenaga Kesehatan Menurut Kecamatan di Kota Kendari, 2021
Number of Health Human Resources by Subdistrict in Kendari Municipality, 2021

Kecamatan Subdistrict	Dokter ¹ Doctor ¹	Dokter Gigi ² Dentist ²	Perawat Nurse	Bidan Midwife	Tenaga Kefarmasian Pharmacist
(1)	(2)	(3)	(4)	(5)	(6)
Mandongga	2	1	19	7	4
Baruga	7	2	45	16	3
Puuwatu	5	1	34	9	9
Kadia	12	2	21	12	13
Wua-wua	4	3	29	15	5
Poasia	5	2	44	14	4
Abeli	5	1	20	8	4
Kambu	2	2	13	10	4
Nambo	1	1	2	4	4
Kendari	2	2	53	5	7
Kendari Barat	5	4	26	16	6
Kota Kendari	50	21	306	116	63

Lanjutan Tabel/*Continued Table 4.2.2*

Kecamatan <i>Subdistrict</i>	Tenaga Kesehatan Masyarakat <i>Public Health worker</i>	Tenaga Kesehatan Lingkungan <i>Enviromental Health Worker</i>	Tenaga Gizi <i>Nutritionist</i>	Ahli Teknologi Laboratorium Medik <i>Medical Laboratory Technician</i>
(1)	(7)	(8)	(9)	(10)
Mandongga	4	3	3	-
Baruga	12	1	6	-
Puuwatu	19	3	9	-
Kadia	7	4	10	2
Wua-wua	23	1	8	-
Poasia	17	1	6	2
Abeli	9	3	2	1
Kambu	6	2	3	1
Nambo	7	1	2	-
Kendari	10	4	7	1
Kendari Barat	11	4	9	1
Kota Kendari	125	27	65	8

Catatan/*Note*: ¹ Dokter dalam tabel ini termasuk dokter spesialis (selain spesialis gigi) dan dokter umum/*Doctor in this table include medical specialist (exclude dentist specialist) and general practitioner*

² Dokter gigi dalam tabel ini termasuk dokter spesialis gigi dan dokter gigi/*Doctor in this table include dentist dan dentist specialist*

Sumber/*Source*: Dinas Kesehatan Kota Kendari/*Health Office Kendari Municipality*

Tabel
Table 4.2.3

Jumlah Rumah Sakit Umum, Rumah Sakit Khusus, Puskesmas, Klinik Pratama, dan Posyandu Menurut Kecamatan di Kota Kendari, 2020 dan 2021
Number of General Hospital, Specialized Hospital, Public Health Center, Primary Clinic, and Integrated Health Post by Subdistrict in Kendari Municipality, 2020 and 2021

Kecamatan Subdistrict	Rumah Sakit Umum General Hospital		Rumah Sakit Khusus Specialized Hospital	
	2020	2021	2020	2021
(1)	(2)	(3)	(4)	(5)
Mandongga	5	5	-	-
Baruga	5	4	-	-
Puuwatu	-	1	-	-
Kadia	-	-	-	-
Wua-wua	-	-	-	-
Poasia	1	1	-	-
Abeli	-	-	-	-
Kambu	1	1	-	-
Nambo	-	-	-	-
Kendari	-	-	-	-
Kendari Barat	2	2	-	-
Kota Kendari	14	14	-	-

Lanjutan Tabel/Continued Table 4.2.3

Kecamatan Subdistrict	Puskesmas ¹ Rawat Inap Public Health Center ¹ with Inpatient Care		Puskesmas ¹ Non Rawat Inap Public Health Center ¹ without Inpatient Care	
	2020	2021	2020	2021
(1)	(6)	(7)	(8)	(9)
Mandongga	-	-	1	1
Baruga	1	1	-	-
Puuwatu	1	1	-	-
Kadia	-	-	2	2
Wua-wua	-	-	2	2
Poasia	1	1	-	-
Abeli	1	1	-	-
Kambu	-	-	1	1
Nambo	-	-	1	1
Kendari	1	1	1	1
Kendari Barat	-	-	2	2
Kota Kendari	5	5	10	10

Lanjutan Tabel/*Continued Table 4.2.3*

Kecamatan Subdistrict	Klinik Pratama Primary Clinic		Posyandu Intregrated Health Post	
	2020	2021	2020	2021
(1)	(10)	(11)	(12)	(13)
Mandongga	6	6	11	11
Baruga	2	2	18	18
Puuwatu	3	3	19	19
Kadia	5	5	33	33
Wua-wua	3	3	25	25
Poasia	4	4	18	18
Abeli	-	-	17	19
Kambu	8	8	15	16
Nambo	-	-	11	11
Kendari	2	2	19	19
Kendari Barat	5	5	30	30
Kota Kendari	38	38	216	219

Catatan/Note: ¹ Puskesmas yang teregistrasi/Registered Public Health Center

Sumber/Source: Dinas Kesehatan Kota Kendari/Health Office Kendari Municipality

Tabel
Table 4.2.4**Fasilitas Kesehatan di Kota Kendari Menurut Kepemilikan, 2021**
Healthy Facilities in Kendari Municipality by Owner, 2021

Kecamatan Subdistrict	Kemenkes Health Ministry	Pem Prov Prov. Gov.	Pemkot Municipality	TNI/ Polri	BUMN	Swasta Private	Jumlah Total
(1)	(2)	(3)	(4)	(5)	(6)	(7)	(8)
Rumah Sakit Umum	-	1	1	2	-	9	13
Rumah Sakit Jiwa	-	1	-	-	-	-	1
Puskesmas rawai Inap	-	-	5	-	-	-	5
Puskesmas non Rawat Inap	-	-	10	-	-	-	10
Puskesmas Keliling	-	-	13	-	-	-	13
Puskesmas Pembantu	-	-	15	-	-	-	15
Balai Pengobatan/ Klinik	1	1	1	5	3	17	27
Praktik Pengobatan Tradisional	-	-	-	-	3	-	3
Apotek	-	-	-	-	-	145	145
Toko obat	-	-	-	-	-	14	14

Catatan/Note:

Sumber/Source: Dinas Kesehatan Kota Kendari/Health Office Kendari Municipality

Tabel
Table 4.2.5

Jumlah Tenaga Medis di Fasilitas Kesehatan Kota Kendari, 2021
Number of Paramedic (Civil Servant) in Healthy Facilities of Kendari Municipality, 2021

Tenaga Kesehatan <i>Paramedic</i>	Puskesmas <i>Public Health Center</i>		Rumah Sakit <i>Hospital</i>	
	Laki-laki <i>Male</i>	Perempuan <i>Female</i>	Laki-laki <i>Male</i>	Perempuan <i>Female</i>
(1)	(2)	(3)	(4)	(5)
Dokter Spesialis	-	-	123	110
Dokter Umum	10	40	82	106
Dokter Gigi	2	19	10	31
Dokter Spesialis Gigi	-	-	2	2
Bidan	-	117	-	289
Perawat	61	279	333	797
Perawat Gigi	7	10	-	-
Tenaga Teknis Kefarmasian	1	11	5	18
Apoteker	5	46	23	101
Tenaga Kesehatan Masyarakat	14	111	11	65
Tenaga Kesehatan Lingkungan	4	23	12	23
Tenaga Gizi	7	58	6	58
Tenaga Teknis Medis	-	-	15	27
Tenaga Kesehatan Lainnya	13	38	150	226
Jumlah/Total	124	752	772	1 853

Lanjutan Tabel/*Continued Table 4.2.5*

Tenaga Kesehatan <i>Paramedic</i>	Dinas Kesehatan <i>Health Office of Kendari Municipality</i>		Klinik di Dinas Kesehatan <i>Clinic in Health Office</i>	
	Laki-laki <i>Male</i>	Perempuan <i>Female</i>	Laki-laki <i>Male</i>	Perempuan <i>Female</i>
(1)	(6)	(7)	(8)	(9)
Dokter Spesialis	-	-	-	-
Dokter Umum	-	-	-	-
Dokter Gigi	-	-	-	-
Dokter Spesialis Gigi	-	-	-	-
Bidan	-	6	-	2
Perawat	-	-	-	2
Perawat Gigi	-	-	-	-
Tenaga Teknis Kefarmasian	-	2	-	-
Apoteker	-	-	-	-
Tenaga Kesehatan Masyarakat	5	15	-	-
Tenaga Kesehatan Lingkungan	1	6	-	-
Tenaga Gizi	-	4	-	-
Tenaga Teknis Medis	-	-	-	-
Tenaga Kesehatan Lainnya	-	13	-	-
Jumlah/Total	6	46	-	4

Catatan/*Note:*Sumber/*Source:* Dinas Kesehatan Kota Kendari/*Health Office Kendari Municipality*

Tabel
Table 4.2.6**Jumlah Dokter Spesialis, Dokter Umum dan Dokter Gigi Menurut Sarana Pelayanan Kesehatan di Kota Kendari, 2021**
Number of Specialist Doctor, Generalist Doctor, and Dentist by Type of Health Facility in Kendari Municipality, 2021

Unit Kerja Work Unit	Dokter Spesialis Specialist Doctors	Dokter umum Generalist Doctor	Dokter Gigi Dentist
(1)	(2)	(3)	(4)
Puskesmas <i>Public Health Center</i>	-	50	21
Rumah Sakit <i>Hospital</i>	233	188	45
Sarana Pelayanan Kesehatan Lain <i>Other Health Facility</i>	-	-	-
Dinas Kesehatan Kota Kendari <i>Health Office of Kendari Municipality</i>	-	-	-
Klinik di Dinas Kesehatan <i>Clinic in Health Office</i>	-	-	-
Jumlah Total	233	238	66

Catatan/Note:

Sumber/Source: Dinas Kesehatan Kota Kendari/Health Office Kendari Municipality

Tabel
Table 4.2.7**Banyaknya Posyandu dan Posyandu Aktif di Kota Kendari Menurut Kecamatan dan Puskesmas, 2021**
Number of Integrated Healthy Service Post and Integrated Service Post Activated in Kendari Municipality by Subdistrict and Public Health Center, 2021

Kecamatan Subdistrict	Puskesmas Public Health Center	Jumlah Posyandu Number of Posyandu	Posyandu Aktif Active Posyandu	Persentase Posyandu aktif Percentage of Active Posyandu
(1)	(2)	(3)	(4)	(5)
Mandongga	1	11	11	100,00
Baruga	1	18	18	100,00
Puuwatu	1	19	19	100,00
Kadia	2	33	33	100,00
Wua-wua	2	25	25	100,00
Poasia	1	18	18	100,00
Abeli	1	19	17	89,47
Kambu	1	16	15	93,75
Nambo	1	11	11	100,00
Kendari	2	19	19	100,00
Kendari Barat	2	30	30	100,00
Kota Kendari	15	219	216	98,63

Catatan/Note:

Sumber/Source: Dinas Kesehatan Kota Kendari/Health Office Kendari Municipality

Tabel 4.2.8
Table

Sepuluh Besar Penyakit di Kota Kendari, 2021
Top 10 Diseases in Kendari Municipality, 2021

Jenis Penyakit <i>Type of Diseases</i>	Jumlah Kasus <i>Number of Cases</i>
(1)	(2)
Gastritis	6 612
Influenza	6 404
Hipertensi	4 239
Dermatitis	2 600
Vulnus	2 510
Faringitis Akut	2 043
Diabetes Mellitus Tipe 2	2 030
Tension Headache	997
Penyakit Pulpa dan Jaringan Periapikal	640
Arthritis Reumatoid	594

Catatan/Note:

Sumber/Source: Dinas Kesehatan Kota Kendari/Health Office Kendari Municipality

Tabel
Table 4.2.9

Jumlah Bayi Lahir, Bayi Berat Badan Lahir Rendah (BBLR), BBLR Dirujuk, dan Bergizi Buruk Menurut Kecamatan di Kota Kendari, 2021
Number of Births, and Babies with Low Birth Weights (LBW), Threatened (LBW), and Malnutrition Cases by Subdistrict in Kendari Municipality, 2021

Kecamatan Subdistrict	Bayi Lahir Hidup Births	BBLR LBW	Gizi Buruk Malnutrition
(1)	(2)	(3)	(4)
Mandongga	332	2	-
Baruga	553	7	-
Puuwatu	804	18	-
Kadia	987	8	-
Wua-wua	886	16	-
Poasia	802	23	-
Abeli	453	14	-
Kambu	669	14	-
Nambo	192	19	-
Kendari	600	10	-
Kendari Barat	861	21	-
Kota Kendari	7 139	152	-

Catatan/Note:

Sumber/Source: Dinas Kesehatan Kota Kendari/Health Office Kendari Municipality

Tabel
Table 4.2.10

Jumlah Ibu Hamil, Melakukan Kunjungan K1, Melakukan Kunjungan K4, Kurang Energi Kronis (KEK) I, dan Mendapat Tablet Zat Besi (Fe) di Kota Kendari, 2013-2021
Number of Pregnant Women, Those with One Visit of Antenatal Care, Chronic Energy Deficiency (CED), and Receiving Iron Supplement in Kendari Municipality, 2013- 2021

Tahun Years	Jumlah Ibu Hamil Pregnant Women	Melakukan Kunjungan K1 One visit	Melakukan Kunjungan K4 Four Visits	Kurang Energi kronis (KEK) I Chronic Energy Deficiency (CED)	Mendapat Zat Besi (Fe) Receiving Fe Supplement
(1)	(2)	(3)	(4)	(5)	(6)
2013	6503	6 437	6 188	214	6 312
2014	6806	6 793	6 431	118	6 320
2015	7877	799	7 521	104	7 354
2016	8876	8 800	8 365	95	8 398
2017	8697	8 702	8 514	84	8 439
2018	9020	9 005	8 747	1 112	8 251
2019	9655	9 547	9 307	1 119	9 252
2020	7 895	7 952	7 796	1 165	7 390
2021	7 961	7 622	7 132	1 180	7 176

Catatan/Note:

Sumber/Source: Dinas Kesehatan Kota Kendari/Health Office Kendari Municipality

Tabel
Table 4.2.11

Cakupan Imunisasi Td Pada Ibu Hamil Menurut Kecamatan dan Puskesmas di Kota Kendari, 2021
Number of Td Immunization of Pregnant Women by Subdistrict in Kendari Municipality, 2021

Kecamatan Subdistrict	Jumlah Ibu Hamil Target of Pregnant Women	Jenis Imunisasi Type of Immunization					
		Td1	Td2	Td3	Td4	Td5	Td2+
(1)	(2)	(3)	(4)	(5)	(6)	(7)	(8)
Mandongga	348	144	84	33	32	23	172
Baruga	585	386	285	76	29	50	440
Puuwatu	838	265	222	185	60	86	553
Kadia	1 036	563	458	331	241	201	1 231
Wua-wua	943	300	253	219	149	156	777
Poasia	853	272	235	124	99	113	571
Abeli	475	254	213	61	7	27	308
Kambu	676	250	232	52	15	40	339
Nambo	202	63	35	58	25	23	141
Kendari	779	425	404	53	37	65	559
Kendari Barat	1 226	306	301	66	24	58	449
Jumlah/ Total	7 961	3 228	2 722	1 258	718	842	5 540

Catatan/Note:

Sumber/Source: Dinas Kesehatan Kota Kendari/Health Office Kendari Municipality

Tabel
Table 4.2.12

Jumlah Klinik Keluarga Berencana (KKB) dan Pos Pelayanan Keluarga Berencana Desa (PPKBD) menurut Kecamatan di Kota Kendari, 2021

Number of Young people Aged 15 - 24 Who Had Counselling on Reproductive Health and HIV/AIDS by Subdistrict in Kendari Municipality, 2021

Kecamatan Subdistrict	KKB Family Palnning Clinics	PPKBD Village Family Palnning Service Units
(1)	(2)	(3)
Mandongga	6	6
Baruga	6	4
Puuwatu	2	6
Kadia	6	5
Wua-wua	3	4
Poasia	7	5
Abeli	5	7
Kambu	3	4
Nambo	3	6
Kendari	5	9
Kendari Barat	5	9
Kota Kendari	51	65

Catatan/Note:

Sumber/Source: Dinas Pengendalian Penduduk dan Keluarga Berencana Kota Kendari/Population Control and Family Palnning Agency of Kendari Municipality

Tabel
Table 4.2.13

Jumlah Pasangan Usia Subur dan Peserta KB Aktif Menurut Kecamatan di Kota Kendari, 2021
Number of Eligible Couples and Family Planning participants by Subdistrict in Kendari Municipality, 2021

Kecamatan Subdistrict	Jumlah PUS Eligible Couples	Peserta KB Aktif Family Planning Participants			
		IUD	MOW	MOP	Kondom Condom
(1)	(2)	(3)	(4)	(5)	(6)
Mandongga	8 159	798	459	17	170
Baruga	4 358	396	115	6	76
Puuwatu	5 466	228	185	6	26
Kadia	5 149	311	35	7	185
Wua-wua	5 615	242	101	9	107
Poasia	6 643	705	87	8	21
Abeli	5 103	102	55	36	21
Kambu	3 730	142	57	6	87
Nambo ¹
Kendari	5 454	111	78	8	20
Kendari Barat	7 778	403	209	6	56
Jumlah/Total	57 455	3 438	1 381	109	769

Lanjutan Tabel/*Continued Table* 4.2.13

Kecamatan <i>Subdistrict</i>	Peserta KB Aktif <i>Family Planning Participants</i>			
	Implan <i>Implants</i>	Suntikan <i>Injection</i>	Pil <i>Pil</i>	Jumlah <i>Total</i>
(1)	(7)	(8)	(9)	(10)
Mandongga	700	1808	2430	4 938
Baruga	453	1318	1271	3 042
Puuwatu	494	1291	1384	3 169
Kadia	340	1462	1331	3 133
Wua-wua	437	950	1354	2 741
Poasia	1085	1264	1034	3 383
Abeli	1089	1206	1272	3 567
Kambu	407	1082	1045	2 534
Nambo ¹
Kendari	532	1505	1696	3 733
Kendari Barat	515	2227	2306	5 048
Jumlah/Total	6 052	14 113	15 123	35 288

Catatan/*Note*: ¹Data Kecamatan Nambo masih bergabung dengan Kecamatan Abeli/*Data of Nambo Subdistrict are still merged with Abeli Subdistrict*

Sumber/*Source*: Dinas Pengendalian Penduduk dan Keluarga Berencana Kota Kendari/*Population Control and Family Palnning Agency of Kendari Municipality*

Tabel 4.2.14 Jumlah Peserta Keluarga Berencana (KB) menurut Jenis KB, 2021
Table 4.2.14 Number of Family Planning Acceptor by Type of Family Planning, 2021

Jenis KB Type of Family Planning	Peserta KB Baru New Acceptor Family Planning	Target KB Target Acceptor of Family Planning
(1)	(2)	(3)
IUD/IUD	380	407
MOW/MOW	110	40
MOP/MOP	4	4
Kondom/Condom	136	239
Implan/Implant	1 135	1 012
Suntik/Injection	3 336	3 797
Pil/Pil	2 832	3 275
Jumlah/ Total	7 933	8 774

Catatan/Note:

Sumber/Source: Dinas Pengendalian Penduduk dan Keluarga Berencana Kota Kendari/Population Control and Family Palnning Agency of Kendari Municipality

Tabel
Table 4.2.15

Jumlah Status Gizi Balita berdasarkan Indeks Balita Gizi Buruk, Balita Pendek, Balita Kurus menurut Kecamatan di Kota Kendari, 2021

Number of Nutritional Status of Toddlers based on the Malnutrition Toddler Index, Short Toddler, Thin Toddler by Subdistrict in Kendari Municipality, 2021

Kecamatan Subdistrict	Balita (12-59 Bulan) yang ditimbang Toddler (12-59 Months) weighed	Balita Gizi Buruk (BB/U) Malnourished Toddlers (W/A)
(1)	(2)	(3)
Mandongga	1 004	2
Baruga	1 854	7
Puuwatu	2 204	2
Kadia	3 027	3
Wua-wua	2 754	3
Poasia	1 785	2
Abeli	1 659	3
Kambu	1 373	-
Nambo	616	-
Kendari	2 155	5
Kendari Barat	2 441	13
Jumlah/ Total	20 872	40

Lanjutan Tabel/Continued Table 4.2.15

Kecamatan Subdistrict	Balita (12-59 Bulan) yang diukur Tinggi Toddler (12-59 Months) Height Measured	Balita Pendek (TB/U) Short Toddler (H/A)
(1)	(4)	(5)
Mandongga	1 004	1
Baruga	1 854	28
Puuwatu	2 078	18
Kadia	3 010	23
Wua-wua	2 754	17
Poasia	1 480	10
Abeli	1 659	39
Kambu	941	-
Nambo	578	26
Kendari	2 155	43
Kendari Barat	2 081	35
Jumlah/ Total	19 594	240

Lanjutan Tabel/*Continued Table* 4.2.15

Kecamatan <i>Subdistrict</i>	Balita (12-59 Bulan) yang diukur <i>Number of Toddlers (12-59 months) Measured</i>	Balita Kurus (BB/TB) <i>Short Thin (W/H)</i>
(1)	(6)	(7)
Mandongga	1 004	2
Baruga	1 854	8
Puuwatu	2 078	13
Kadia	3 010	12
Wua-wua	2 754	10
Poasia	1 480	12
Abeli	1 659	40
Kambu	941	3
Nambo	578	33
Kendari	2 155	21
Kendari Barat	2 081	19
Jumlah/ Total	19 594	173

Catatan/*Note*:Sumber/*Source*: Dinas Kesehatan Kota Kendari/*Health Office Kendari Municipality*

Tabel 4.2.16 Jumlah Bayi menurut Kecamatan dan Jenis Kelamin di Kota Kendari, 2021
Table *Number of Babies by Subdistrict and Gender in Kendari Municipality, 2021*

Kecamatan Subdistrict	Laki-laki Male	Perempuan Female	Jumlah Total
(1)	(2)	(3)	(4)
Mandongga	170	182	352
Baruga	284	306	590
Puuwatu	409	439	848
Kadia	506	542	1 048
Wua-wua	459	494	953
Poasia	416	446	862
Abeli	232	249	481
Kambu	330	354	684
Nambo	98	106	204
Kendari	380	408	788
Kendari Barat	598	641	1 239
Jumlah/ Total	3 882	4 167	8 049

Catatan/Note:

Sumber/Source: Dinas Kesehatan Kota Kendari/Health Office Kendari Municipality

Tabel
Table 4.2.17

Jumlah Sasaran dan Realisasi Imunisasi pada Bayi menurut Jenis Imunisasi di Kota Kendari, 2021
Number of Target and Realization of Immunization of Infants by Type of Immunization in Kendari Municipality, 2021

Kecamatan Subdistrict	Sasaran Bayi/Target of Infant	Jenis Imunisasi Type of Immunization			
		DPT-HB-Hib3	Polio	Campak/ Mr	Imunisasi Dasar Lengkap
(1)	(2)	(3)	(4)	(5)	(6)
Mandongga	352	178	169	202	178
Baruga	590	652	633	800	504
Puuwatu	848	583	606	804	625
Kadia	1048	952	891	1 252	808
Wua-wua	953	804	874	1 087	879
Poasia	862	590	616	782	609
Abeli	481	266	312	373	328
Kambu	684	521	671	719	610
Nambo	204	128	130	138	123
Kendari	788	535	551	658	624
Kendari Barat	1239	701	739	857	708
Jumlah/ Total	8049	5 910	6 192	7 672	5 996

Catatan/Note:

Sumber/Source: Dinas Kesehatan Kota Kendari/Health Office Kendari Municipality

Tabel 4.2.18 Jumlah Bayi menurut Kecamatan dan Jenis Kelamin di Kota Kendari, 2021
Table *Number of Babies by Subdistrict and Gender in Kendari Municipality, 2021*

Kecamatan Subdistrict	Laki-laki Male	Perempuan Female	Jumlah Total
(1)	(2)	(3)	(4)
Mandongga	170	182	352
Baruga	284	306	590
Puuwatu	409	439	848
Kadia	506	542	1 048
Wua-wua	459	494	953
Poasia	416	446	862
Abeli	232	249	481
Kambu	330	354	684
Nambo	98	106	204
Kendari	380	408	788
Kendari Barat	598	641	1 239
Jumlah/ Total	3 882	4 167	8 049

Catatan/Note:

Sumber/Source: Dinas Kesehatan Kota Kendari/Health Office Kendari Municipality

Tabel
Table 4.2.19

Jumlah Kematian Neonatal, Bayi dan Anak Balita menurut Kecamatan di Kota Kendari, 2021
Number of Infant and Toddler Mortality by Subdistrict in Kendari Municipality, 2021

Kecamatan Subdistrict	Neonatal (0-28 Hari) Neonatal (0-28 days)	Post Neonatal (29 hari - 11 Bulan) Post Neonatal (29 hari - 11 Month)	Balita (12-59) Bulan Toddler (12-59) Month
(1)	(2)	(3)	(4)
Mandongga	-	-	-
Baruga	-	-	-
Puuwatu	2	-	-
Kadia	3	-	-
Wua-wua	4	-	-
Poasia	2	-	-
Abeli	1	-	-
Kambu	-	1	-
Nambo	1	-	-
Kendari	-	-	-
Kendari Barat	1	1	2
Jumlah/ Total	14	2	2

Catatan/Note:

Sumber/Source: Dinas Kesehatan Kota Kendari/Health Office Kendari Municipality

Tabel
Table 4.2.20

Jumlah Alasan Pasangan Usia Subur Bukan Peserta KB per Kecamatan di Kota Kendari, 2021
Number of Reproductive Excuses Age Couple for Not Being Family Planning Participant by Subdistrict in Kendari Municipality, 2021

Kecamatan Subdistrict	Hamil Pregnant	Ingin Anak Segera Want Child Soon
(1)	(2)	(3)
Mandongga	305	115
Baruga	58	198
Puuwatu	184	667
Kadia	83	790
Wua-wua	171	1 424
Poasia	140	716
Abeli	252	491
Kambu	111	281
Nambo ¹
Kendari	170	1 126
Kendari Barat	71	1 160
Jumlah/ Total	1 545	6 968

Lanjutan Tabel/*Continued Table* 4.2.20

Kecamatan Subdistrict	Ingin Anak Tunda Want Child Later	Tidak Ingin Anak Lagi Don't Want More Child
(1)	(4)	(5)
Mandongga	677	680
Baruga	217	250
Puuwatu	432	569
Kadia	290	315
Wua-wua	430	390
Poasia	800	783
Abeli	250	329
Kambu	339	173
Nambo ¹
Kendari	106	102
Kendari Barat	394	431
Jumlah/ Total	3 935	4 022

Catatan/Note: ¹Data Kecamatan Nambo masih bergabung dengan Kecamatan Abeli/*Data of Nambo Subdistrict are still merged with Abeli Subdistrict*

Sumber/Source: Dinas Kesehatan Kota Kendari/*Health Office Kendari Municipality*

Tabel
Table 4.2.21

Jumlah Usia Remaja 15 - 24 Tahun yang Mendapat Penyuluhan Tentang Kesehatan Reproduksi (Kespro) dan HIV/AIDS Menurut Kecamatan di Kota Kendari, 2021
Number of Young people Aged 15 - 24 Who Had Counselling on Reproductive Health and HIV/AIDS by Subdistrict in Kendari Municipality, 2021

Kecamatan Subdistrict	"Penyuluhan Kespro Reproductive Health Counselling"	"Penyuluhan HIV/AIDS HIV/AIDS Counselling"
(1)	(2)	(3)
Mandongga	38	38
Baruga	30	30
Puuwatu	12	12
Kadia	32	32
Wua-wua	10	10
Poasia	20	20
Abeli	2	2
Kambu	20	20
Nambo ¹	8	8
Kendari	16	16
Kendari Barat	34	34
Jumlah/ Total	222	222

Catatan/Note:

Sumber/Source: Dinas Kesehatan Kota Kendari/Health Office Kendari Municipality

Tabel 4.2.22
Table

Jumlah Kasus HIV/AIDS, IMS, DBD, Diare, TB, dan Malaria Menurut Kecamatan di Kota Kendari, 2021
Number of Cases of HIV/AIDS, Sexual transmitted infection, Dengue Fever, Diarrhea, Tuberculosis (TB) and Malaria by Subdistrict in Kendari Municipality, 2021

Kecamatan Subdistrict	HIV/AIDS HIV/AIDS ¹⁾	IMS IMS	DBD Dengue Fever	Diare Diarrhea	TB Tuberculosis	Malaria Malaria
(1)	(2)	(3)	(4)	(5)	(6)	(7)
Mandongga	...	-	5	161	17	-
Baruga	...	-	46	153	47	-
Puuwatu	...	-	30	669	83	-
Kadia	...	-	35	264	74	-
Wua-wua	...	-	26	220	49	1
Poasia	...	-	9	227	84	-
Abeli	...	-	14	239	25	-
Kambu	...	-	6	80	28	1
Nambo ¹⁾	...	-	2	48	23	-
Kendari	...	-	5	119	56	-
Kendari Barat	...	-	33	119	68	-
Rumah Sakit	...	-	-	-	238	8
Jumlah / Total	102	-	211	2 299	792	10

4.3 AGAMA DAN SOSIAL LAINNYA RELIGION AND OTHER SOCIAL AFFAIRS

Tabel 4.3.1 Jumlah Kelurahan yang Mengalami Bencana Alam¹
Menurut Kecamatan di Kota Kendari, 2019–2021
*Number of Kelurahan that Had Natural Disaster¹ by
Subdistrict in Kendari Municipality, 2019–2021*

Kecamatan Subdistrict	Banjir/Flood		
	2019	2020	2021
(1)	(2)	(3)	(4)
Mandongga	1	1	2
Baruga	3	2	3
Puuwatu	4	1	–
Kadia	4	3	5
Wua-wua	2	–	3
Poasia	5	3	2
Abeli	1	–	–
Kambu	2	–	1
Nambo	–	–	–
Kendari	1	–	–
Kendari Barat	4	–	1
Kota Kendari	27	10	17

Lanjutan Tabel/*Continued Table* 4.3.1

Kecamatan Subdistrict	Gempa Bumi/ <i>Earthquake</i>		
	2019	2020	2021
(1)	(2)	(3)	(4)
Mandongga	6	–	–
Baruga	–	–	–
Puuwatu	4	1	1
Kadia	–	–	–
Wua-wua	1	1	1
Poasia	5	–	–
Abeli	4	–	–
Kambu	4	1	–
Nambo	6	–	–
Kendari	1	–	–
Kendari Barat	2	–	–
Kota Kendari	33	3	2

Lanjutan Tabel/*Continued Table 4.3.1*

Kecamatan Subdistrict	Tanah Longsor/Landslide		
	2018	2019	2020
(1)	(2)	(3)	(4)
Mandongga	1	–	2
Baruga	–	–	–
Puuwatu	2	1	–
Kadia	1	–	–
Wua-wua	–	–	–
Poasia	–	–	1
Abeli	2	–	–
Kambu	–	–	–
Nambo	2	–	1
Kendari	5	–	1
Kendari Barat	7	6	7
Kota Kendari	20	7	12

Catatan/Note:

²Terjadi dalam tiga tahun terakhir sampai dengan saat pencacahan/*Occured during the last three years by the time of enumeration*

Sumber/Source: BPS, Pendataan Potensi Desa (Podes)/BPS-Statistics Indonesia, Village Potential Data Collecting

Tabel
Table 4.3.2**Jumlah Penduduk Menurut Kecamatan dan Agama Yang Dianut, 2021**
Population by Subdistrict and Religion, 2021

Kecamatan Subdistrict	Islam Moeslim	Protestan Protestan	Katolik Catholic	Hindu	Budha Buddha	Lainnya Other
(1)	(2)	(3)	(4)	(5)	(6)	(7)
Mandongga	34 922	1 315	1 165	56	124	-
Baruga	32 266	1 117	530	304	24	-
Puuwatu	38 528	1 464	686	150	25	-
Kadia	31 297	3 505	1 344	553	257	-
Wua-wua	31 848	978	355	662	153	-
Poasia	39 890	946	736	148	49	-
Abeli	16 946	321	56	12	18	-
Kambu	23 550	722	495	106	25	-
Nambo ¹	-	-	-	-	-	-
Kendari	27 815	394	461	29	115	-
Kendari Barat	38 693	1 966	1 596	69	206	-
Kota Kendari	315 755	12 728	7 424	2 089	996	-

Catatan/Note: ¹Data Kecamatan Nambo masih bergabung dengan Kecamatan Abeli/Data of Nambo Subdistrict are still merged with Abeli Subdistrict

Sumber/Source: Kementerian Agama Kota Kendari/Ministry of Religious Affairs of Kendari Municipality

Tabel 4.3.3 Jumlah Tempat Peribatan Menurut Kecamatan, 2021
Table Number of Places Worship by Subdistrict, 2021

Kecamatan Subdistrict	Masjid Mosque	Musholla Pray Room	Gereja Protestan Protestan Church	Gereja Katolic Catholic Church	Pura Temple	Wihara Vihara
(1)	(2)	(3)	(4)	(5)	(6)	(7)
Mandongga	51	4	5	1	-	-
Baruga	52	2	9	-	-	-
Puuwatu	70	6	3	-	-	-
Kadia	64	15	9	-	1	-
Wua-wua	48	4	5	-	-	1
Poasia	50	5	2	1	-	-
Abeli	21	1	3	-	-	-
Kambu	70	8	1	-	-	-
Nambo	11	2	-	-	-	-
Kendari	25	6	2	1	-	-
Kendari Barat	41	14	7	-	-	-
Kota Kendari	503	67	46	3	1	1

Catatan/Note:

Sumber/Source: Kementerian Agama Kota Kendari/Ministry of Religious Affairs of Kendari Municipality

Tabel
Table 4.3.4**Jumlah Pendaftar Jamaah Calon Haji Menurut Kecamatan dan Jenis Kelamin di Kota Kendari, 2021**
Registered Number of Pilgrim by Subdistrict and Gender in Kendari Municipality, 2021

Kecamatan Subdistrict	Laki-Laki Male	Perempuan Female	Jumlah Total
(1)	(2)	(3)	(4)
Mandongga	24	44	68
Baruga	23	43	66
Puuwatu	17	26	43
Kadia	36	51	87
Wua-wua	21	23	44
Poasia	36	44	80
Abeli	5	14	19
Kambu	18	32	50
Nambo ¹	-
Kendari	13	19	32
Kendari Barat	28	35	63
Kota Kendari	221	331	552

Catatan/Note: ¹Data Kecamatan Nambo masih bergabung dengan Kecamatan Abeli/Data of Nambo Subdistrict are still merged with Abeli Subdistrict

Sumber/Source: Kementerian Agama Kota Kendari/Ministry of Religious Affairs of Kendari Municipality

Tabel 4.3.5 Jumlah Nikah dan Cerai Menurut Kecamatan di Kota Kendari, 2021
Number of Marriage and Divorced by Subdistrict in Kendari Municipality, 2021

Kecamatan Subdistrict	Nikah ² Mariage	Cerai ³ Divorced
(1)	(2)	(3)
Mandongga	258	85
Baruga	178	128
Puuwatu	257	127
Kadia	195	78
Wua-wua	151	91
Poasia	253	107
Abeli	188	0
Kambu	171	85
Nambo ¹	...	1
Kendari	199	72
Kendari Barat	305	91
Kota Kendari	2 155	865

Catatan/Note: ¹Data Kecamatan Nambo masih bergabung dengan Kecamatan Abeli/*Data of Nambo Subdistrict are still merged with Abeli Subdistrict*

Sumber/Source: ²Kementerian Agama Kota Kendari/*Ministry of Religious Affairs of Kendari Municipality*

³Pengadilan Agama Kota Kendari/*Religious Court Office of Kendari Municipality*

Tabel
Table 4.3.6

Jumlah Perceraian menurut Jenis Perkara dan Kecamatan di Kota Kendari, 2021
Number of Divorce by Kind of Case and Subdistrict in Kendari Municipality, 2021

Kecamatan Subdistrict	Cerai Gugat Divorce Sue	Cerai Talak Divorce	Jumlah Total
(1)	(2)	(3)	(4)
Mandongga	67	20	87
Baruga	93	37	130
Puuwatu	100	27	127
Kadia	77	26	103
Wua-wua	72	21	93
Poasia	87	24	111
Abeli	36	11	47
Kambu	64	22	86
Nambo	1	-	1
Kendari	56	16	72
Kendari Barat	73	20	93
Kota Kendari	726	224	950

Catatan/Note: -

Sumber/Source: Pengadilan Agama Kota Kendari/ Religious Court Office of Kendari Municipality

Tabel
Table 4.3.7

Jumlah Perkara Perceraian, Putusan Perkara, dan Sisa Perkara yang Terjadi di Kota Kendari menurut Kecamatan, 2021

Number of Divorce Cases, Case Decision, and Remaining Cases Occurred by Subdistrict in Kendari Municipality, 2021

Kecamatan Subdistrict	Jumlah Perkara/ Number of Cases	Perkara yang Diputuskan/ Decided Cases	Sisa Perkara/ Remaining Cases
(1)	(2)	(3)	(4)
Mandongga	87	85	2
Baruga	130	128	2
Puuwatu	127	127	-
Kadia	103	98	5
Wua-wua	93	91	2
Poasia	111	107	4
Abeli	47	47	-
Kambu	86	85	1
Nambo	1	1	-
Kendari	72	72	-
Kendari Barat	93	91	2
Kota Kendari	950	932	18

4.4 KEMISKINAN POVERTY

Tabel 4.4.1 Garis Kemiskinan, Jumlah, dan Persentase Penduduk Miskin di Kota Kendari, 2013–2021
Poverty Line, Number, and Percentage of Poor People in Kendari Municipality, 2013–2021

Tahun Year	Garis Kemiskinan (rupiah/kapita/bulan) Poverty Line (rupiah/capita/month)	Jumlah Penduduk Miskin (ribu) Number of Poor People (thousand)	Persentase Penduduk Miskin Percentage of Poor People
(1)	(2)	(3)	(4)
2013	255 229	19,90	6,07
2014	256 535	18,80	5,56
2015	270 861	19,30	5,59
2016	291 069	19,58	5,51
2017	301 894	18,44	5,01
2018	327 976	17,76	4,69
2019	350 647	17,30	4,44
2020	384 379	17,46	4,34
2021	423 653	19,46	4,87

Catatan/Note: -

Sumber/Source: BPS, Survei Sosial Ekonomi Nasional Maret/BPS-Statistics Indonesia, March National Socioeconomic Survey

Tabel 4.4.2 **Indeks Kedalaman Kemiskinan dan Indeks Keparahan Kemiskinan di Kota Kendari, 2013–2021**
Poverty Gap Index and Poverty Severity Index in Kendari Municipality, 2013–2021

Tahun Year	Indeks Kedalaman Kemiskinan Poverty Gap Index	Indeks Keparahan Kemiskinan Poverty Severity Index
(1)	(2)	(3)
2013	0,77	0,13
2014	0,88	0,16
2015	0,75	0,19
2016	0,69	0,17
2017	0,75	0,16
2018	0,70	0,21
2019	0,80	0,26
2020	0,67	0,16
2021	0,84	0,23

Catatan/Note: ...

Sumber/Source: BPS, Survei Sosial Ekonomi Nasional Maret/BPS-Statistics Indonesia, March National Socioeconomic Survey

4.5 KRIMINALITAS CRIME

Tabel 4.5.1 Banyaknya Terdakwa/Tertuduh yang Telah Diajukan ke Sidang Pengadilan Menurut Golongan Umur dan Jenis Kelamin di Kota Kendari, 2021
Number of Defendant Based on Conviction of Civil Court by Age and Gender in Kendari Municipality, 2021

Golongan Umur Age Group	Laki-Laki Male	Perempuan Female	Jumlah Total
(1)	(2)	(3)	(4)
Sampai Umur 15 Tahun 15 Years and Under	8	-	8
16 - 20 Tahun 16 - 20 Years	19	-	19
21 Tahun keatas 21 Years and Over	785	58	843
Jumlah/Total	812	58	870

Catatan/Note: ...

Sumber/Source: Pengadilan Negeri Kota Kendari/State justice Office of Kendari

Tabel
Table 4.5.2

Banyaknya Terdakwa/Tertuduh yang Telah Diajukan ke Sidang Pengadilan Menurut Jenis Pidana/Hukuman dan Jenis Kelamin di Kota Kendari, 2021
Number of Defendant Based on Conviction of Civil Court by Type of Punishment and Gender in Kendari Municipality, 2021

Jenis Pidana/Hukuman <i>Type of Punishment</i>	Laki-Laki <i>Male</i>	Perempuan <i>Female</i>	Jumlah <i>Total</i>
(1)	(2)	(3)	(4)
Hukuman Mati/Seumur Hidup/ <i>Death/Longlife Sentence</i>	-	-	-
Hukuman Penjara/ <i>Imprison</i>	758	52	810
Hukuman Kurungan/ <i>Custody</i>	6	2	8
Hukuman denda/ <i>Fined</i>	-	-	-
Hukuman Bersyarat/Percobaan/ <i>Conditional Punishment</i>	8	5	13
Dikembalikan kepada orangtua <i>Wali/returned to their parent</i>	2	-	2
Diserahkan kepada pemerintah/ <i>Trusted to Government</i>	-	-	-
Bebas dari segala tuduhan/ <i>tuntutan/free from accusation</i>	9	1	10
Tidak Jelas/ <i>unknown</i>	-	-	-
lalu lintas dan tipiring/ <i>Traffic</i>	9 167	1 813	10 980
Jumlah/Total	9 950	1 873	11 823

Catatan/Note: -

Sumber/Source: Pengadilan Negeri Kota Kendari/*State justice Office of Kendari*

Tabel
Table 4.5.3

Banyaknya Anak-anak yang Dikenakan Perkara, Diserahkan pada Jaksa, dan Dituntut di Muka Hakim di Kota Kendari, 2009- 2021
Number of Children Punished Matter, Handed Over to Prosecutor and Prosecuted in Judge in Kendari Municipality, 2009- 2021

Tahun Year	Dikenakan Perkara Punished Matter	Diserahkan pada jaksa Handed Over to Prosecutor	Dituntut di Muka Hakim Prosecuted to Judge
(1)	(2)	(3)	(4)
2009	52	52	52
2010	49	49	49
2011	10	10	10
2012	19	19	19
2013	30	30	30
2014	28	28	28
2015	73	73	73
2016	24	24	24
2017	26	26	26
2018	47	17	30
2019	50	50	48
2020	73
2021	27

Catatan/Note: ...

Sumber/Source: Pengadilan Negeri Kota Kendari/State justice Office of Kendari

Tabel
Table 4.5.4

Banyaknya Tambahan Narapidana Berdasarkan Putusan Pengadilan Negeri Menurut Jenis Kejahatan/Pelanggaran di Kota Kendari, 2018 - 2021
Number of Additional Prisoners based on Conviction of Civil Court by Type of Crime/Offence in Kendari Municipality, 2018-2021

Jenis Kejahatan/ Pelanggaran Type of Crime/Offence	2018	2019	2020	2021
(1)	(2)	(3)	(4)	(5)
Pembunuhan	2	8	6	-
Peganiayaan Berat	-	40	38	10
Peganiayaan Ringan	55	15	13	54
Kekerasan Dalam Rumah Tangga (KDRT)	13	21	11	8
Perkosaan	2	11	3	2
Pencabulan	2	21	8	2
Penculikan	-	7	-	-
Pencurian ¹	125	161	105	111
Pengrusakan/Penghancuran barang	-	30	1	9
Pembakaran dengan sengaja	2	-	-	-
Narkotika dan Psikotropika	198	141	216	285
Penipuan/Pembuatan Curang	54	39	32	30
Penggelapan	-	40	33	37
Korupsi	-	41	40	50
Kejahatan terhadap Ketertiban umum	17	7	-	-
Jumlah/Total	490	590	520	598

Catatan/Note: ¹Tidak pidana pencurian umum / general theft crime

Sumber/Source: Pengadilan Negeri Kota Kendari/State justice Office of Kendari

Tabel
Table 4.5.5

Banyaknya Tambahan Narapidana Berdasarkan Putusan Pengadilan Menurut Jenis Kelamin di Kota Kendari, 2009-2021

Number of Additional Prisoners based on Conviction of Civil Court by Gender in Kendari Municipality, 2009 - 2021

Tahun Year	Laki-Laki Male	Perempuan Female	Jumlah Total
(1)	(2)	(3)	(4)
2009	437	56	493
2010	276	21	297
2011	645	9	654
2012	388	17	405
2013	350	40	390
2014	377	21	398
2015	352	42	394
2016	473	34	507
2017	570	38	608
2018	709	49	758
2019	557	33	590
2020	1 332	99	1 431
2021	766	52	818

Catatan/Note: ...

Sumber/Source: Pengadilan Negeri Kota Kendari/State justice Office of Kendari

Tabel
Table 4.5.6

Banyaknya Tambahan Narapidana Berdasarkan Banyaknya Pidana Penjara, Pidana Kurungan Dan Pidana Denda Yang Diajukan di Kota Kendari, 2010 - 2021
Number of Imprisonment, Custody and Fining Punishment Proposed in Kendari Municipality, 2010 - 2021

Tahun Year	Pidana Penjara Imprisonment			Pidana Kurungan Custody			Pidana Denda Fined
	< 1 Tahun Less than 1 years	1 - 5 Tahun 1 - 5 Years	> 5 Tahun 5 Years and Over	< 1 Tahun Less than 1 years	1 - 5 Tahun 1 - 5 Years	> 5 Tahun 5 Years and Over	
(1)	(2)	(3)	(4)				
2010	281	109	3	-	-	-	52
2011	255	111	7	65	-	-	4
2012	277	277	10	92	-	-	12
2013	202	115	29	-	-	-	80
2014	162	149	17	-	6	-	112
2015	203	183	11	-	-	-	113
2016	194	169	17	87	-	-	117
2017	221	155	41	101	-	-	132
2018	188	208	70	138	-	-	-
2019	302	180	103	-	-	-	11
2020	931	448	54	98	-	-	-
2021	141	615	62	-	-	-	-

Catatan/Note: ...

Sumber/Source: Pengadilan Negeri Kota Kendari/State justice Office of Kendari

Tabel 4.5.7 Jumlah Tindak Pidana Menurut Jenisnya, 2018 - 2021
Table Crimes Reported to Police by Type, 2018 - 2021

Jenis Tindak Pidana <i>Type of Crime/Offense</i>	2018	2019	2020	2021
(1)	(2)	(3)	(4)	(5)
Pencurian dengan Pemberatan/ <i>Theft by Weighting</i>	35	100	18	6
Pencurian Kendaraan Bermotor/ <i>Motor Vehicle Theft</i>	116	94	179	61
Pencurian dengan Kekerasan/ <i>Theft with Violence</i>	23	26	26	6
Penganiayaan Berat/ <i>Hard Persecution</i>	2	12	1	-
Kebakaran/ <i>Fire</i>	21	3	18	11
Pembunuhan/ <i>Murder</i>	1	4	5	-
Perkosaan/ <i>Rape</i>	3	1	2	1
Kenakalan Remaja/ <i>Juvenile Delinquency</i>	-	-	-	-
Uang Palsu/ <i>Counterfeit Money</i>	-	-	-	-
Narkotika/ <i>Narcotics</i>	80		101	103
Perjudian/ <i>Gambling</i>	8	4	1	4
Ancaman/ <i>Threats</i>	10	15	14	11
Jumlah/Total	299	259	365	203

Catatan/Note: ...

Sumber/Source: Kepolisian Resort Kota Kendari/District Police Office of Kendari Municipality

Tabel 4.5.8 **Jumlah Tindak Pidana Menurut Kepolisian Sektor di Kota Kendari, 2018-2021**
Number of Reported Criminal Cases by Subdistrict Police in Kendari Municipality, 2018-2021

Kepolisian Sektor Subdistrict Police Office	2018	2019	2020	2021
(1)	(2)	(3)	(4)	(5)
Mandongga	76	292	206	129
Baruga	67	114	42	15
Poasia	194	141	162	58
Abeli	51	36	29	13
Kendari	482	86	76	34
Kendari Barat	27	39	76	21
Jumlah/Total	897	708	591	270

Catatan/Note: ...

Sumber/Source: Kepolisian Resort Kota Kendari/District Police Office of Kendari Municipality

Tabel
Table 4.5.9

Penyelesaian Tindak Pidana Menurut Kepolisian Sektor di Kota Kendari, 2018-2021
Percentage of Crime Clearance Rate by Subdistrict Police in Kendari Municipality, 2018-2021

Kepolisian Sektor Subdistrict Police Office	2018	2019	2020	2021
(1)	(2)	(3)	(4)	(5)
Mandongga	198	196	99	134
Baruga	82	44	47	46
Poasia	156	65	43	23
Abeli	53	22	24	24
Kendari	232	65	49	10
Kendari Barat	52	21	14	8
Jumlah/Total	773	413	276	245

Catatan/Note: ...

Sumber/Source: Kepolisian Resort Kota Kendari/District Police Office of Kendari Municipality

Tabel 4.5.10 Jumlah Kejadian Demonstrasi/Kerusuhan di Kota Kendari, 2018 - 2021
Table *Number of Demonstration in Kendari Municipality, 2018-2021*

Kejadian Cases	2018	2019	2020	2021
(1)	(2)	(3)	(4)	(5)
Demonstrasi	335	305	314	357
Demonstrasi Rusuh	-	7	-	-
Kerusuhan	-	-	-	-
Jumlah/Total	335	312	314	357

Catatan/Note: ...

Sumber/Source: Kepolisian Resort Kota Kendari/District Police Office of Kendari Municipality

Tabel
Table 4.5.11

**Jumlah Pecandu Narkoba yang Direhabilitasi di Klinik
Pratama BNN Kendari, 2018 - 2021**
**Number of Rehabilitated Drug Addict at Pratama BNN Kendari
Clinic's, 2018 - 2021**

Jenis Narkoba Type of Drug	2018	2019	2020	2021
(1)	(2)	(3)	(4)	(5)
JENIS NARKOTIKA				
Shabu	18	29	28	43
Ganja	7	6	6	4
Medusa/Tembakau Gorila	-	34	19	8
Ekstasi	-	-	1	2
LSD	-	-	-	-
Flaka	-	-	-	-
JENIS OBAT-OBATAN				-
Tramadol	8	3	-	
Komix	-	-	-	-
PCC Maut (5 komposisi)	5	-	-	-
PCC	-	2	-	-
Kaptopril	-	-	-	-
JENIS BAHAN ADIKTIF				-
Uap	60	35	7	1
Alkohol	11	17	22	13

Catatan/Note: ...

Sumber/Source: Badan Narkotika Nasional Kota Kendari/National Anti-Narcotics Agency of Kendari Municipality

Tabel 4.5.12 Jumlah Pecandu Narkoba yang direhabilitasi menurut Jenis Kelamin di Klinik Pratama BNN Kendari, 2018-2021
Table *Number of Rehabilitated Drug Addict by Gender at Pratama BNN Kendari Clinic's, 2018-2021*

Tahun Year	Laki-laki Male	Perempuan Female	Jumlah Total
(1)	(2)	(3)	(4)
2018	75	5	80
2019	89	4	93
2020	50	5	55
2021	44	8	52
Jumlah / Total	258	22	280

Catatan/Note: ...

Sumber/Source: Badan Narkotika Nasional Kota Kendari/*National Anti-Narcotics Agency of Kendari Municipality*

Tabel
Table 4.5.13

Jumlah Pecandu Narkoba yang direhabilitasi menurut Jenis layanan di Klinik Pratama BNN Kendari, 2018-2021
Number of Rehabilitated Drug Addict by kind of Service at Pratama BNN Kendari Clinic's, 2018-2021

Tahun Year	Jenis Layanan Kind of Service		Jumlah Total
	Rawat Inap inpatient	Rawat Jalan outpatient	
(1)	(2)	(3)	(4)
2018	71	9	80
2019	85	8	93
2020	48	7	55
2021	43	9	52
Jumlah / Total	247	33	280

Catatan/Note: ...

Sumber/Source: Badan Narkotika Nasional Kota Kendari/National Anti-Narcotics Agency of Kendari Municipality

Tabel 4.5.14 **Jumlah Pecandu Narkoba yang direhabilitasi menurut Kelompok Umur di Klinik Pratama BNN Kendari, 2018-2021**
Number of Rehabilitated Drug Addict by Age Group's at Pratama BNN Kendari Clinic's, 2018-2021

Tahun Year	Kelompok Umur Age Group				Jumlah Total
	<17	18-25	26-40	>40	
(1)	(2)	(3)	(4)	(5)	(6)
2018	66	8	6	-	74
2019	64	16	12	1	80
2020	28	16	11	-	44
2021	8	24	19	1	32
Jumlah / Total	166	64	48	2	230

Catatan/Note: ...

Sumber/Source: Badan Narkotika Nasional Kota Kendari/National Anti-Narcotics Agency of Kendari Municipality

**PRODUKSI PERKEBUNAN
DI KOTA KENDARI (TON), 2021**
*Production of Estate
in Kendari Municipality (ton), 2021*

Kelapa
Coconut
122,02

Kopi
Coffe
58,88

Kakao
Cocoa
28,20

**PRODUKSI TANAMAN BIOFARMAKA
(KG), 2021**

Production of medicinal plants (kg), 2021

Jahe
Ginger
1.471

Kencur
East Indian Galangal
583

Lengkuas
Galanga
11.002

Kunyit
Turmeric
594

<https://kendarikota.bps.go.id>



PENJELASAN TEKNIS

1. Lahan sawah adalah lahan pertanian yang berpetak-petak dan dibatasi oleh pematang (galangan), saluran untuk menahan/ menyalurkan air, yang biasanya ditanami padi sawah tanpa memandang dari mana diperoleh atau status lahan tersebut. Lahan yang dimaksud termasuk lahan yang terdaftar di Pajak Bumi Bangunan, luran Pembangunan Daerah, lahan bengkok, lahan serobotan, lahan rawa yang ditanami padi dan lahan bekas tanaman tahunan yang telah dijadikan sawah, baik yang ditanami padi, palawija atau tanaman semusim lainnya.
2. Tegal/Kebun adalah lahan pertanian bukan sawah (lahan kering) yang ditanami tanaman semusim atau tahunan dan terpisah dengan halaman sekitar rumah serta penggunaannya tidak berpindah pindah.
3. Ladang/Huma adalah lahan pertanian bukan sawah (lahan kering) yang biasanya ditanami tanaman semusim dan penggunaannya hanya semusim atau dua musim, kemudian akan ditinggalkan bila sudah tidak subur lagi (berpindah-pindah). Kemungkinan lahan ini beberapa tahun kemudian akan dikerjakankembali jika sudah subur.

TECHNICAL NOTES

1. *Wetland is agricultural land that separated by small dykes to resist water, where the main crop is usually wetland paddy without considering where it is got from or the status of the land, It includes the land that is registered at land income tax office, regional development contribution, 'bengkok' land, illegal ownership, swamps for rice cultivation, and annual crop land mark that has been used as rice field, which are both planted with paddy, secondary crops or the other seasonal crops.*
2. *Dry field/Garden is a dryland (unirrigated land) which is planted with seasonal or annual crops and separately from the yard around the house without shifting.*
3. *Unirrigated agricultural field/ Shifting cultivation land is dryland (unirrigated land) that usually is cultivated for seasonal crops and utilized only for one or two seasons, then it will be left when it is not fertile (shifting), Maybe, this land will be used again in a few years if it has been fertile.*

4. Lahan yang sementara tidak diusahakan adalah lahan yang biasanya diusahakan tetapi untuk sementara (lebih dari satu tahun tetapi kurang dari / sama dengan dua tahun) tidak diusahakan, termasuk lahan sawah yang tidak diusahakan selama lebih dari dua tahun.
 5. Data pokok tanaman pangan yang dikumpulkan adalah luas panen dan produktivitas (hasil per hektar). Produksi tanaman pangan merupakan hasil perkalian antara luas panen dengan produktivitas. Pengumpulan data luas panen dilakukan setiap bulan dengan pendekatan area kecamatan di seluruh wilayah Indonesia. Pengumpulan data produktivitas dilakukan melalui pengukuran langsung pada plot ubinan berukuran 2½meter x 2½meter. Pengumpulan data produktivitas dilakukan setiap subround (empat bulanan) pada waktu panen petani.
 6. Data produksi padi dan palawija yang disajikan adalah dalam kualitas: gabah kering giling (padi), pipilan kering (jagung), biji kering (kedelai dan kacang tanah), dan umbi basah (ubi kayu dan ubi jalar).
 7. Tanaman sayuran dan buah-buahan semusim
 - Tanaman sayuran semusim adalah tanaman sumber vitamin, garam mineral dan lain-lain yang dikonsumsi
4. *Temporarily unused land is land that is regularly used but temporarily (more than a year but less or equal than twoyears) is unused, it includes wetland that is not cultivated more than two years.*
 5. *The main food crops data collected consists of harvested area and productivity (yield per hectare), Food crops production is generated by harvested area multiplied by productivity, The harvested area data is collected every month using sub Subdistrict area approach in all sub Subdistrict in Indonesia, The productivity data collection is conducted by a direct measurement in 2½m x 2½m crop cutting plot, The productivity measurement is conducted in every subround (four monthly) at the time when farmers are harvesting their crops.*
 6. *Production of paddy and secondary crops data are presented in the form of: dry unhusked rice (paddy), dry loose maize (maize), dry shells crops (soybeans and peanuts), and fresh roots (cassava and sweet potatoes),*
 7. *Seasonal vegetable and fruit plants*
 - *Seasonal vegetable plants are plants which are the sources of vitamin, mineral salt, etc, consumed from the part of the*

dari bagian tanaman yang berupa daun, bunga, buah, dan umbinya, yang berumur kurang dari satu tahun.

- Tanaman buah-buahan semusim adalah tanaman sumber vitamin, garam mineral, dan lain-lain yang dikonsumsi dari bagian tanaman yang berupa buah, berumur kurang dari satu tahun, tidak berbentuk pohon/rumpun tetapi menjalar dan berbatang lunak.

8. Tanaman buah-buahan dan sayuran tahunan

- Tanaman buah-buahan tahunan adalah tanaman sumber vitamin, garam mineral, dan lain-lain yang dikonsumsi dari bagian tanaman yang berupa buah dan merupakan tanaman tahunan.
- Tanaman sayuran tahunan adalah tanaman sumber vitamin, garam mineral, dan lain-lain yang dikonsumsi dari bagian tanaman yang berupa daun dan atau buah yang berumur lebih dari satu tahun.

9. Luas panen tanaman hortikultura adalah luas tanaman sayuran, buah-buahan, biofarmaka, dan tanaman hias yang diambil hasilnya/dipanen pada periode pelaporan.

plant in the form of leaf, flower fruit, and root with the age of less than one year,

- *Seasonal fruit plants are plants which are the sources of vitamin, mineral salt, etc, consumed from the part of the plant in the form of fruits, these plants are creeps with the age of less than one year,*

8. *Annual fruit and vegetable plants*

- *Annual fruit plants are plants which are the sources of vitamin, contained mineral salt, etc, consumed from the part of plant in the form of fruit and more than one year of age.*
- *Annual vegetable plants are plants which are the sources of vitamin, contained mineral salt, etc, consumed from the part of the plant in the form of vegetable and more than one year of age.*

9. *Harvested area of horticulture is area which vegetable, fruit, medicinal and ornamental plant of crop harvested during the period of report.*

10. Luas panen untuk tanaman sayuran adalah luas tanaman yang dipanen sekaligus/habis/dibongkar dan luas tanaman yang dipanen berkali-kali (lebih dari satu kali)/belum habis.
- Tanaman yang dipanen sekaligus/ habis/dibongkar adalah tanaman yang sehabis panen langsung dibongkar/dicabut, terdiri dari bawang merah, bawang putih, bawang daun, kentang, kol/kubis, kembang kol, petsai/sawi, wortel, lobak, dan kacang merah.
 - Tanaman yang dipanen berkali-kali (lebih dari satu kali)/belum habis adalah tanaman yang pemanenannya lebih dari satu kali dan biasanya dibongkar apabila panen terakhir sudah tidak memadai lagi, terdiri dari: kacang panjang, cabe besar, cabe rawit, jamur, tomat, terung, buncis, ketimun, labu siam, kangkung, bayam, melon, semangka, dan blewah.
11. Produksi hortikultura adalah hasil menurut bentuk produk dari setiap tanaman sayuran, buah-buahan, biofarmaka dan tanaman hias yang diambil berdasarkan luas yang dipanen/tanaman yang menghasilkan pada bulan/triwulan laporan.
10. *Harvested area of vegetables is area of entirely plant harvested/ demolished and plant harvested several times/undemolished.*
- *Entirely plants harvested/ demolished are plants usually harvested once and demolished to be substituted by other plants, consisting of: shallots, garlic, leeks, potato, cabbage, cauli flower, mustard green, carrots, chinese radish, and red kidney beans.*
 - *Plants harvested several times/ undemolished are plants usually harvested more than once and demolished in the case that the last harvest was economically not profitable, They consist of: yard long beans, chili, small chili, mushroom, tomatoes, egg plant, frech beans, cucumber, pumpkin/chajota, swamp cabbage, spinach, melon, watermelon, and blewah.*
11. *Horticulture production is the standard production quantity form of vegetable, fruit, medicinal and ornamental plant based on harvested area/the number of production plants reported monthly/quarterly.*

12. Penghitungan luas tanaman perkebunan besar adalah pada keadaan akhir tahun dan tidak termasuk yang luasnya kurang dari 5 hektar.
13. Bentuk produksi perkebunan adalah; karet kering (karet), daun kering (teh dan tembakau), biji kering (kopi dan coklat), kulit kering (kayu manis dan kina), serat kering (rami), bunga kering (cengkeh), refined sugar (tebu dari perkebunan besar), gula mangkok (tebu dari perkebunan rakyat), ekivalen kopra (kopra), biji dan bunga (pala) serta minyak daun (sereh).
14. Persediaan akhir tahun produksi perkebunan besar bukan merupakan cadangan penyangga (buffer stock).
15. Pemanfaatan hasil hutan kayu adalah segala bentuk usaha yang memanfaatkan dan mengusahakan hasil hutan kayu dengan tidak merusak lingkungan dan tidak mengurangi fungsi pokok hutan. Kegiatan ini hanya dapat dilaksanakan pada areal hutan yang memiliki potensi untuk dilakukan kegiatan pemanfaatan hasil hutan kayu dan dapat dilaksanakan setelah diperoleh izin usaha.
16. Produksi hasil hutan utama yang dihasilkan dari hutan adalah kayu bulat. Produksi kayu bulat ini dihasilkan dari hutan alam melalui kegiatan perusahaan Hak Pengusahaan Hutan
12. *Planted areas of estates refer to condition at the end of the year, and exclude areas less than 5 hectares.*
13. *Production of estates crops are follows: dry rubber (rubber); dry leaves (tea and tobacco); dry beans (coffee and cocoa); dry bark (cassia vera and cinchona); dry fibre (rosella); dry flowers/buds (cloves); refined sugar (sugar cane from estate); cup sugar (sugar cane from smallholders); copra (copra); seeds and buds (nutmeg); and leaf oil (citronella).*
14. *The production availability of estates at the end of year is not the buffer stock.*
15. *Commercial utilization of timber as forest product is activities to utilize timber without destructing the environment and undermining the main functions of the forest area. Those activities could only be executed in forest area with high commercial timber value with license.*
16. *The main product of commercial forest operation is log. The log is harvested from various sources such as natural forest granted to concessionaires (IUPHHK/HPH), land clearing activities (IPK),*

(HPH/IUPHHK), kegiatan ijin pemanfaatan kayu (IPK) dalam rangka pembukaan wilayah hutan, pembangunan Hutan Tanaman Industri (HTI), serta kegiatan hutan rakyat.

17. Kayu Gergajian merupakan kayu hasil konversi kayu bulat dengan menggunakan mesin gergaji, mempunyai bentuk yang teratur dengan sisi-sisi sejajar dan sudut-sudutnya siku dengan ketebalan tidak lebih dari 6 cm dan kadar air tidak lebih dari 18 persen. Kayu gergajian yang diolah langsung dari kayu bulat, wajib didukung dengan dokumen yang sah.
18. Kayu Lapis adalah panel kayu yang tersusun dari lapisan veneer dibagian luarnya, sedangkan dibagian intinya (core) bisa berupa veneer atau material lain, diikat dengan lem kemudian di-press (ditekan) sedemikian rupa sehingga menjadi panel yang kuat. Termasuk dalam artian ini adalah kayu lapis yang dilapisi lagi dengan material lain.
19. Data populasi ternak bersumber dari Direktorat Jenderal Peternakan dan Kesehatan Hewan Kementerian Pertanian, sedangkan jumlah pematangan ternak merupakan hasil Survei Laporan Pematangan Ternak. Pengumpulan data pematangan ternak dilakukan secara lengkap setiap triwulan di seluruh Rumah Potong Hewan (RPH) dan Tempat Pematangan.

industrial forest plantation (HTI) and community forest.

17. *Sawn Timber Constitutes a sawmill product derived from logs as raw material. The product is characterized with regular forms having parallel sides at right angle to each other, thickness not more than 6 cm and moisture content not to exceed 18 percent. Sawn timber produced directly from logs must be certified by a legal document.*
18. *Plywood is wood panel consisting of layers pressed together in between veneers; the core may be veneer or some other material, bound together with glue and pressed tightly together to make a strong panel, Included to this definition is plywood covered with other materials.*
19. *Data of domestic livestock population are obtain from the Directorate General of Livestock and Animal Health Service, while data on the number of animals slaughtered are based on the quarterly survey conducted by BPS. This survey is a complete enumeration on all slaughterhouses and abattoirs in Indonesia.*

20. Data statistik perikanan merupakan data sekunder yang bersumber dari Direktorat Jenderal Perikanan Tangkap dan Direktorat Jenderal Budidaya. Statistik perikanan dibedakan atas data Perikanan Tangkap dan Perikanan Budidaya. Perikanan Tangkap diklasifikasikan atas penangkapan ikan di laut dan penangkapan ikan di perairan umum. Perikanan Budidaya diklasifikasikan atas jenis budidaya yaitu budidaya laut, tambak, kolam, karamba, jaring apung, dan sawah.
20. *Fishery Statistics are secondary data obtained from the Directorate General of Capture Fisheries and Directorate General of Aquaculture, Fishery statistics are categorized into capture fisheries and aquaculture, Capture fisheries are further classified into marine capture fisheries and inland open water capture fisheries, Aquaculture are further classified into several types of culture: marine culture, brackish water pond, fresh water pond, cage, floating net, and fish breeding in paddy fields.*

Gambar 5.1
Figures

Produksi Daging Ternak Besar di Kota Kendari (kilogram), 2009 - 2021
Production of Large Livestock in Kendari Municipality (kilograms), 2009 - 2021

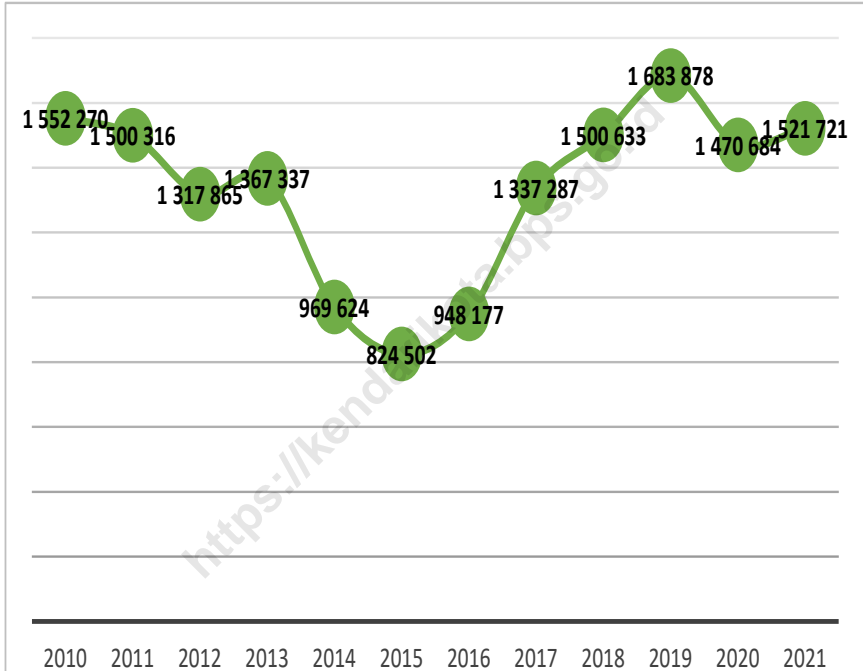

Sumber/Source : Dinas Pertanian Kota Kendari/Agriculture Office of Kendari Municipality

5.1 HORTIKULTURA HORTICULTURE

Tabel 5.1.1 Luas Panen Tanaman Sayuran Menurut Kecamatan dan Jenis Tanaman di Kota Kendari (ha), 2020 dan 2021
Harvested Area of Vegetables by Subdistrict and Kind of Plant in Kendari Municipality (ha), 2020 and 2021

Kecamatan Subdistrict	Bawang Merah Shallot		Cabai Chili	
	2020	2021	2020	2021
(1)	(2)	(3)	(4)	(5)
Mandongga	-	-	3	7
Baruga	-	-	2	4
Puuwatu	-	-	7	2
Kadia	-	-	3	2
Wua-wua	-	-	1	2
Poasia	-	-	9	12
Abeli	-	-	4	7
Kambu	-	-	16	9
Nambo	-	-	6	4
Kendari	-	-	4	2
Kendari Barat	-	-	2	2
Kota Kendari	-	-	57	51

Lanjutan Tabel/Continued Table 5.1.1

Kecamatan Subdistrict	Kubis Cabbage		Kentang Potato	
	2020	2021	2020	2021
(1)	(6)	(7)	(8)	(9)
Mandongga	-	-	-	-
Baruga	-	-	-	-
Puuwatu	-	-	-	-
Kadia	-	-	-	-
Wua-wua	-	-	-	-
Poasia	-	-	-	-
Abeli	-	-	-	-
Kambu	-	-	-	-
Nambo	-	-	-	-
Kendari	-	-	-	-
Kendari Barat	-	-	-	-
Kota Kendari	-	-	-	-

Lanjutan Tabel/*Continued Table 5.1.1*

Kecamatan Subdistrict	Petsai <i>Chinese Cabbage</i>		Tomat <i>Tomato</i>	
	2020	2021	2020	2021
(1)	(10)	(11)	(12)	(13)
Mandongga	-	-	2	3
Baruga	6	16	4	2
Puuwatu	6	5	5	1
Kadia	3	13	3	2
Wua-wua	2	5	1	5
Poasia	10	18	4	8
Abeli	2	13	2	6
Kambu	-	6	8	6
Nambo	4	1	4	2
Kendari	4	4	3	2
Kendari Barat	4	1	2	1
Kota Kendari	41	81	38	36

Lanjutan Tabel/Continued Table 5.1.1

Kecamatan Subdistrict	Bawang Putih Garlic	
	2020	2021
(1)	(14)	(15)
Mandongga	-	-
Baruga	-	-
Puuwatu	-	-
Kadia	-	-
Wua-wua	-	-
Poasia	-	-
Abeli	-	-
Kambu	-	-
Nambo	-	-
Kendari	-	-
Kendari Barat	-	-
Kota Kendari	-	-

Catatan/Note:

Sumber/Source: BPS, Statistik Pertanian Hortikultura SPH-SBS/BPS-Statistics Indonesia, Agricultural Statistic for Horticulture SPH-SBS

Tabel 5.1.2
Table

Produksi Tanaman Sayuran Menurut Kecamatan dan Jenis Tanaman di Kota Kendari (kuintal), 2020 dan 2021
Production of Vegetables by Subdistrict and Kind of Plant in Kendari Municipality (quintal), 2020 dan 2021

Kecamatan Subdistrict	Bawang Merah Shallot		Cabai Chili	
	2020	2021	2020	2021
(1)	(2)	(3)	(4)	(5)
Mandongga	-	-	22,2	62,0
Baruga	-	-	6,0	53,0
Puuwatu	-	-	42,0	382,0
Kadia	-	-	1,5	27,0
Wua-wua	-	-	3,5	61,0
Poasia	-	-	29,4	1 135,0
Abeli	-	-	2,4	78,0
Kambu	-	-	10,3	97,0
Nambo	-	-	37,3	57,0
Kendari	-	-	19,2	7,0
Kendari Barat	-	-	17,9	16,0
Kota Kendari	-	-	192	1 975

Lanjutan Tabel/Continued Table 5.1.2

Kecamatan Subdistrict	Kubis Cabbage		Kentang Potato	
	2020	2021	2020	2021
(1)	(6)	(7)	(8)	(9)
Mandongga	-	-	-	-
Baruga	-	-	-	-
Puuwatu	-	-	-	-
Kadia	-	-	-	-
Wua-wua	-	-	-	-
Poasia	-	-	-	-
Abeli	-	-	-	-
Kambu	-	-	-	-
Nambo	-	-	-	-
Kendari	-	-	-	-
Kendari Barat	-	-	-	-
Kota Kendari	-	-	-	-

Lanjutan Tabel/Continued Table 5.1.2

Kecamatan Subdistrict	Petsai Chinese Cabbage		Tomat Tomato	
	2020	2021	2020	2021
(1)	(10)	(11)	(12)	(13)
Mandongga	-	-	17,00	22,0
Baruga	19,7	448,0	172,00	36,0
Puuwatu	23,2	56,0	372,00	123,0
Kadia	1,8	110,0	14,00	6,0
Wua-wua	1,4	75,0	5,00	35,0
Poasia	20,0	420,0	92,00	640,0
Abeli	12,0	75,0	10,00	49,0
Kambu	-	26,0	56,00	46,0
Nambo	21,1	7,0	10,00	8,0
Kendari	8,4	21,0	256,00	9,0
Kendari Barat	4,0	4,0	302,00	5,0
Kota Kendari	111,6	1 242,0	1 306,00	979,0

Lanjutan Tabel/Continued Table 5.1.2

Kecamatan Subdistrict	Bawang Putih Garlic	
	2020	2021
(1)	(14)	(15)
Mandongga	-	-
Baruga	-	-
Puuwatu	-	-
Kadia	-	-
Wua-wua	-	-
Poasia	-	-
Abeli	-	-
Kambu	-	-
Nambo	-	-
Kendari	-	-
Kendari Barat	-	-
Kota Kendari	-	-

Catatan/Note: ...

Sumber/Source: BPS, Statistik Pertanian Hortikultura SPH-SBS/BPS-Statistics Indonesia, Agricultural Statistic for Horticulture SPH-SBS

Tabel
Table 5.1.3

Luas Panen Tanaman Sayuran dan Buah-buahan Semusim Menurut Jenis Tanaman di Kota Kendari (ha), 2018–2021
Harvested Area of Seasonal Vegetables and Fruits by Kind of Plant in Kendari Municipality (ha), 2018–2021

Jenis Tanaman Kind of Plants	2018	2019	2020	2021
(1)	(2)	(3)	(4)	(5)
Sayuran/Vegetables:				
Bawang Merah/ <i>Shallots</i>	-	-	-	-
Bawang Putih/ <i>Garlic</i>	-	-	-	-
Cabai/ <i>Chili</i>	25	23	20	51
Kentang/ <i>Potato</i>	-	1	-	-
Kubis/ <i>Cabbage</i>	-	2	2	-
Kacang Panjang/ <i>Long Beans</i>	50	58	34	38,40
Kangkung/ <i>Water Spinach</i>	101	111	50	95,20
Bayam	119	114	51	89,52
Buah–buahan/Fruits:				
Semangka/ <i>Water Melon</i>	2	2	1	2,50
Stroberi/ <i>Strawberry</i>	1	-	-	-

Catatan/Note: ...

Sumber/Source: BPS, Statistik Pertanian Hortikultura SPH-SBS/BPS-Statistics Indonesia, Agricultural Statistic for Horticulture SPH-SBS

Tabel
Table 5.1.4

Produksi Tanaman Sayuran dan Buah-buahan Semusim Menurut Jenis Tanaman di Kota Kendari (kuintal), 2018–2021
Production of Seasonal Vegetables and Fruits by Kind of Plant in Kendari Municipality (quintal), 2018–2021

Jenis Tanaman Kind of Plants	2018	2019	2020	2021 ^x
(1)	(2)	(3)	(4)	(5)
Sayuran/Vegetables:				
Bawang Merah/Shallots	-	-	-	-
Bawang Putih/Garlic	-	-	-	-
Cabai Besar/Chili/Big Chili	25,3	466,0	707,0	639,0
Cabai Rawit/Chili/Cayenne Pepper	46,1	1 046,0	1 147,0	1 033,0
Kentang/Potato	-	20,0	-	-
Kubis/Cabbage	-	4,0	-	-
Kacang Panjang/Long Beans	66,9	1 171,0	1 036,0	1 027,0
Kangkung/Water Spinach	55,5	1 603,0	1 049,0	1 557,0
Buah–buahan/Fruits:				
Semangka/Water Melon	2,5	12,0	3,0	35,0

Catatan/Note: ...

Sumber/Source: BPS, Statistik Pertanian Hortikultura SPH-SBS/BPS-Statistics Indonesia, Agricultural Statistic for Horticulture SPH-SBS

Tabel
Table 5.1.5

Luas Panen Tanaman Biofarmaka Menurut Kecamatan dan Jenis Tanaman di Kota Kendari (m²), 2020 dan 2021
Harvested Area of Medicinal Plants by Subdistrict and Kind of Plant in Kendari Municipality (m²), 2020 and 2021

Kecamatan Subdistrict	Jahe Ginger		Laos/Lengkuas Galanga		Kencur East Indian Galangal	
	2020	2021	2020	2021	2020	2021
(1)	(2)	(3)	(4)	(5)	(6)	(7)
Mandongga	320	290	930	1465	90	80
Baruga	30	35	25	30	25	35
Puuwatu	30	30	110	140	-	5
Kadia	40	30	35	40	-	-
Wua-wua	-	50	30	70	-	25
Poasia	125	255	480	630	10	50
Abeli	10	40	32	156	-	21
Kambu	150	474	472	495	12	83
Nambo	5	7	4	12	2	6
Kendari	100	50	100	150	50	50
Kendari Barat	58	5	77	10	56	5
Kota Kendari	868	1 266	2 295	3 198	245	360

Lanjutan Tabel/Continued Table 5.1.5

Kecamatan Subdistrict	Kunyit Turmeric	
	2020	2021
(1)	(8)	(9)
Mandongga	480	635
Baruga	16	30
Puuwatu	15	5
Kadia	20	40
Wua-wua	20	60
Poasia	120	335
Abeli	2	31
Kambu	50	311
Nambo	6	8
Kendari	50	50
Kendari Barat	15	-
Kota Kendari	794	1 505

Catatan/Note: ...

Sumber/Source: BPS, Statistik Pertanian Hortikultura SPH-TBF/BPS-Statistics Indonesia, Agricultural Statistic for Horticulture SPH-TBF

Tabel
Table 5.1.6

Produksi Tanaman Biofarmaka Menurut Kecamatan dan Jenis Tanaman di Kota Kendari (kg), 2020 dan 2021
Production of Medicinal Plants by Subdistrict and Kind of Plant in Kendari Municipality (kg), 2020 and 2021

Kecamatan Subdistrict	Jahe Ginger		Laos/Lengkuas Galanga		Kencur East Indian Galangal	
	2020	2021	2020	2021	2020	2021
(1)	(2)	(3)	(4)	(5)	(6)	(7)
Mandongga	379	220	682	990	40	88
Baruga	45	100	22	145	12	122
Puuwatu	10	275	313	8 310	-	35
Kadia	110	60	89	40	-	-
Wua-wua	-	25	30	35	-	12
Poasia	43	125	185	302	4	40
Abeli	13	150	15	113	-	52
Kambu	65	376	382	855	5	138
Nambo	53	35	13	52	19	41
Kendari	30	100	40	150	20	50
Kendari Barat	64	5	78	10	41	5
Kota Kendari	812	1 471	1 849	11 002	141	583

Lanjutan Tabel/Continued Table 5.1.6

Kecamatan Subdistrict	Kunyit Turmeric	
	2020	2021
(1)	(8)	(9)
Mandongga	298	642
Baruga	36	120
Puuwatu	45	85
Kadia	30	40
Wua-wua	20	30
Poasia	60	170
Abeli	2	59
Kambu	25	568
Nambo	40	34
Kendari	30	50
Kendari Barat	8	-
Kota Kendari	594	1 798

Catatan/Note: ...

Sumber/Source: BPS, Statistik Pertanian Hortikultura SPH-TBF/BPS-Statistics Indonesia, Agricultural Statistic for Horticulture SPH-TBF

Tabel
Table 5.1.7

**Luas Panen Tanaman Biofarmaka Menurut Jenis Tanaman
di Kota Kendari (m²), 2018–2021**
*Harvested Area of Medicinal Plants by Kind of Plant in
Kendari Municipality (m²), 2018–2021*

Jenis Tanaman Kind of Plants	2018	2019	2020	2021
(1)	(2)	(3)	(4)	(5)
Dlingo/Dringo	771	266	163	-
Jahe	20 592	1725	868	66
Kapulaga	-	-	-	-
Keji Beling	744	1928	149	-
Kencur	1 420	4306	245	60
Kunyit	5 452	1072	794	120
Laos/Lengkuas	7 420	1949	2295	232
Lempuyang	440	157	162	15
Lidah Buaya	486	686	122	30
Mahkota Dewa*	283	673	221	1
Mengkudu/Pace*	515	1367	764	1
Sambiloto	838	1611	451	220
Temuireng	1 589	260	120	35
Temukunci	494	396	35	179
Temulawak	3 861	749	427	15

Catatan/Note: ...

Sumber/Source: BPS, Statistik Pertanian Hortikultura SPH-TBF/BPS-Statistics Indonesia, Agricultural Statistic for Horticulture SPH-TBF

Tabel
Table 5.1.8

Produksi Tanaman Biofarmaka Menurut Jenis Tanaman di Kota Kendari (kg), 2018–2021
Production of Medicinal Plants by Kind of Plant in Kendari Municipality (kg), 2018–2021

Jenis Tanaman Kind of Plants	2018	2019	2020	2021
(1)	(2)	(3)	(4)	(5)
Dlingo/Dringo	347	396	137	-
Jahe	18 564	3347	812	1471
Kapulaga	-	-	-	-
Keji Beling	413	1488	143	-
Kencur	828	2595	141	583
Kunyit	3 925	1696	594	1798
Laos/Lengkuas	6 423	12329	1849	11002
Lempuyang	451	379	157	438
Lidah Buaya	430	964	121	575
Mahkota Dewa	3 424	25576	3390	5980
Mengkudu/Pace	283	922	302	359
Sambiloto	519	1400	198	973
Temuireng	1 205	472	99	352
Temukunci	295	387	20	142
Temulawak	2 796	1214	352	1133

Catatan/Note: ...

Sumber/Source: BPS, Statistik Pertanian Hortikultura SPH-TBF/BPS-Statistics Indonesia, Agricultural Statistic for Horticulture SPH-TBF

Tabel
Table 5.1.9

Luas Panen Tanaman Hias Menurut Kecamatan dan Jenis Tanaman di Kota Kendari (m²), 2020 dan 2021
Harvested Area of Ornamental Plants by Subdistrict and Kind of Plant in Kendari Municipality (m²), 2020 and 2021

Kecamatan Subdistrict	Anggrek/Orchid		Krisan/Chrysantemum		Mawar/Rose	
	2020	2021	2020	2021	2020	2021
(1)	(2)	(3)	(4)	(5)	(6)	(7)
Mandongga	40	235	-	-	50	110
Baruga	990	600	-	-	40	5
Puuwatu	20	65	-	-	-	35
Kadia	50	70	-	-	65	75
Wua-wua	-	50	-	-	-	15
Poasia	150	635	-	-	-	-
Abeli	3	53	-	8	13	52
Kambu	205	111	-	-	94	86
Nambo	3	8	-	-	2	9
Kendari	-	-	-	-	-	-
Kendari Barat	55	-	-	-	45	-
Kota Kendari	1 516	1 827	-	8	309	387

Lanjutan Tabel/*Continued Table 5.1.9*

Kecamatan Subdistrict	Sedap Malam/ Tuberose		Pakis/ <i>Leather Leaf Fern</i>		Palem/ <i>Palm</i>	
	2020	2021	2020	2021	2020	2021
(1)	(8)	(9)	(10)	(11)	(12)	(13)
Mandongga	10	90	30	120	90	100
Baruga	5	5	-	10	-	10
Puuwatu	-	20	-	20	35	5
Kadia	-	-	100	100	110	70
Wua-wua	-	70	150	-	200	50
Poasia	670	20	15	-	205	400
Abeli	-	-	-	12	20	101
Kambu	-	-	83	87	285	35
Nambo	-	-	-	3	15	18
Kendari	-	-	40	-	110	-
Kendari Barat	10	-	17	0	30	-
Kota Kendari	695	205	435	352	1 100	789

Catatan/*Note*: ...

Sumber/*Source*: BPS, Statistik Pertanian Hortikultura SPH-TH/*BPS-Statistics Indonesia, Agricultural Statistik for Horticulture SPH-TH*

Tabel
Table 5.1.10

Produksi Tanaman Hias Menurut Kecamatan dan Jenis Tanaman di Kota Kendari (tangkai), 2020 dan 2021
Production of Ornamental Plants by Subdistrict and Kind of Plant in Kendari Municipality (stalks), 2020 and 2021

Kecamatan Subdistrict	Anggrek/ <i>Orchid</i>		Krisan/ <i>Chrysantemum</i>		Mawar/ <i>Rose</i>	
	2020	2021	2020	2021	2020	2021
(1)	(2)	(3)	(4)	(5)	(6)	(7)
Mandongga	40	532	-	-	60	273
Baruga	1 000	600	-	-	40	10
Puuwatu	20	75	-	-	-	35
Kadia	120	105	-	-	95	150
Wua-wua	-	50	-	-	-	15
Poasia	150	635	-	-	-	-
Abeli	10	100	-	60	60	99
Kambu	435	505	-	-	94	494
Nambo	11	187	-	-	7	10
Kendari	-	-	-	-	-	-
Kendari Barat	105	-	-	-	50	-
Kota Kendari	1 891	2 789	-	60	406	1 086

Lanjutan Tabel/Continued Table 5.1.10

Kecamatan Subdistrict	Sedap Malam/ Tuberose		Pakis/Leather Leaf Fern		Palem/Palm	
	2020	2021	2020	2021	2020	2021
(1)	(8)	(9)	(10)	(11)	(12)	(13)
Mandongga	10	202	30	230	120	125
Baruga	5	15	-	30	-	10
Puuwatu	-	20	-	20	50	5
Kadia	-	-	270	380	135	85
Wua-wua	-	70	150	-	200	50
Poasia	1 000	20	15	-	220	400
Abeli	-	-	-	80	30	320
Kambu	-	-	143	208	285	135
Nambo	-	-	-	6	63	32
Kendari	-	-	40	-	110	-
Kendari Barat	10	-	17	-	30	-
Kota Kendari	1 025	327	665	954	1 243	1 162

Catatan/Note: ...

Sumber/Source: BPS, Statistik Pertanian Hortikultura SPH-TH/BPS-Statistics Indonesia, Agricultural Statistik for Horticulture SPH-TH

Tabel
Table 5.1.11

**Luas Panen Tanaman Hias Menurut Jenis Tanaman di Kota
Kendari (m²), 2018–2021**
*Harvested Area of Ornamental Plants by Kind of Plant in
Kendari Municipality (m²), 2018–2021*

Jenis Tanaman Kind of Plants	2018	2019	2020	2021
(1)	(2)	(3)	(4)	(5)
Adenium (Kamboja Jepang)*	789	1192	452	-
Aglaonema*	293	580	578	-
Anggrek	985	1501	1516	118
Anthurium Bunga	109	122	527	55
Anthurium Daun*	422	1388	443	-
Anyelir	140	275	99	-
Caladium*	217	576	308	-
Cordyline*	97	220	90	-
Diffenbachia*	68	160	12	-
Dracaena*	137	318	167	62
Euphorbia*	497	1179	439	-
Gerbera (Herbras)	200	195	246	96
Gladiol	208	192	195	-
Heliconia (pisang-pisangan)***	1 009	20	743	64
Ixora (soka)*	457	428	398	-
Krisan	178	589	-	-
Mawar	244	200	309	63
Melati**	438	1043	803	213
Monstera*	40	1949	270	-
Pakis*	527	1506	435	102
Palem*	1 644	907	1100	-
Phylodendron*	82	66	90	32
Sansevieria (Pedang- pedangan)***	341	245	295	-
Sedap malam	195	997	695	30

Catatan/Note: * = pohon;
**=kg;
***=Rumpun

Sumber/Source: BPS, Statistik Pertanian Hortikultura SPH-TH/BPS-Statistics Indonesia, Agricultural Statistik for Horticulture SPH-TH

Tabel
Table 5.1.12

Produksi Tanaman Hias Menurut Jenis Tanaman di Kota Kendari (tangkai), 2018–2021
Production of Ornamental Plants by Kind of Plant n Kendari Municipality (stalks), 2018–2021

Jenis Tanaman Kind of Plants	2018	2019	2020	2021
(1)	(2)	(3)	(4)	(5)
Adenium (Kamboja Jepang)*	3 618	1 482	806	-
Aglaonema*	2 019	740	818	992
Anggrek	3 572	3 846	1 891	2 789
Anthurium Bunga	1 393	463	643	970
Anthurium Daun*	990	1 833	790	-
Anyelir	616	999	99	-
Caladium*	1 443	846	596	-
Cordyline*	490	220	210	165
Diffenbachia*	800	227	12	-
Dracaena*	780	381	472	887
Euphorbia*	4 235	1 808	520	-
Gerbera (Herbras)	846	460	291	777
Gladiol	673	237	245	-
Heliconia (pisang-pisangan)***	5 264	1 542	1 220	1 299
Ixora (soka)*	4 133	2 731	647	1 318
Krisan	87	20	-	60
Mawar	1 936	653	406	1 086
Melati**	1 238	366	795	315
Monstera*	480	330	375	-
Pakis*	868	1 263	665	954
Palem*	2 824	2 397	1 243	1 162
Phylodendron*	869	309	115	120
Sansevieria (Pedang-pedangan)***	921	1 811	310	-
Sedap malam	594	362	1 025	327

Catatan/Note: * = pohon;
**=kg;
***=Rumpun

Sumber/Source: BPS, Statistik Pertanian Hortikultura SPH-TH/BPS-Statistics Indonesia, Agricultural Statistik for Horticulture SPH-TH

Tabel
Table 5.1.13

Jumlah Tanaman Buah-buahan dan Sayur- Sayuran yang Menghasilkan Menurut Kecamatan dan Jenis Tanaman (Pohon), 2020 - 2021
Harvested Trees of Annual Fruits and Vegetables by Sub District and Kind of Plant (Trees), 2020 - 2021

Kecamatan Subdistrict	Mangga/Mango		Durian/Durian	
	2020	2021	2020	2021
(1)	(2)	(3)	(4)	(5)
Mandongga	461	505	95	180
Baruga	461	-	-	-
Puuwatu	1 300	1 300	-	2 500
Kadia	400	480	-	-
Wua-wua	100	155	50	50
Poasia	1 554	1 609	-	6
Abeli	1 000	780	-	-
Kambu	534	1 401	-	172
Nambo	1 314	1 300	50	52
Kendari	110	20	-	-
Kendari Barat	320	248	-	15
Kota Kendari	7 554	7 798	195	2 975

Lanjutan Tabel/*Continued Table* 5.1.13

Kecamatan Subdistrict	Jeruk/Orange		Pisang/Banana	
	2020	2021	2020	2021
(1)	(6)	(7)	(8)	(9)
Mandongga	130	85	1 015	1 556
Baruga	4 000	4 210	2 000	1 500
Puuwatu	1 800	980	900	1 800
Kadia	-	-	70	830
Wua-wua	55	55	250	300
Poasia	500	3 716	7 000	6 100
Abeli	158	150	350	400
Kambu	674	1 452	832	960
Nambo	125	120	265	268
Kendari	6	6	80	150
Kendari Barat	25	12	111	40
Kota Kendari	7 473	10 786	12 873	13 904

Lanjutan Tabel/*Continued Table* 5.1.13

Kecamatan Subdistrict	Pepaya/Papaya		Salak/Salacca	
	2020	2021	2020	2021
(1)	(10)	(11)	(12)	(13)
Mandongga	541	1 030	-	75
Baruga	1 900	1 500	-	-
Puuwatu	2 000	2 000	700	1 000
Kadia	160	195	-	-
Wua-wua	150	200	20	-
Poasia	850	425	135	235
Abeli	1 200	1 000	-	-
Kambu	280	848	-	75
Nambo	1 360	1 345	-	3
Kendari	80	175	10	5
Kendari Barat	132	30	10	10
Kota Kendari	8 653	8 748	875	1 403

Tabel
Table 5.1.14

Produksi Buah–Buahan dan Sayuran Tahunan Menurut Jenis Tanaman (kuintal) di Kota Kendari, 2018–2021
Production of Annual Fruits and Vegetables by Kind of Plant in Kendari Municipality (quintal), 2018–2021

Jenis Tanaman Kind of Plants	2018	2019	2020	2021
(1)	(2)	(3)	(4)	(5)
Alpukat	9,30	320,00	195,00	47,72
<i>Anggur</i>	-	-	-	-
<i>Apel</i>	-	-	-	-
<i>Belimbing</i>	57,60	1 729,00	754,00	148,08
<i>Duku/Langsat/Kokosan</i>	37,60	2 258,00	595,00	204,15
<i>Durian</i>	68,10	2 954,00	183,00	425,50
<i>Jambu Air</i>	55,20	797,00	289,00	475,70
<i>Jambu Biji</i>	51,00	1 125,00	352,00	193,63
<i>Jengkol</i>	-	-	-	-
Jeruk Besar	26,90	1 098,00	997,00	5,00
Jeruk Siam/Kepron	832,00	12 109,00	2 247,00	10 244,06
<i>Mangga</i>	393,30	7 807,00	2 891,00	414,24
<i>Manggis</i>	0,80	78,00	30,00	7,00
<i>Markisa/Konyal</i>	0,70	27,00	9,00	-
<i>Melinjo</i>	28,70	527,00	17,00	253,00
<i>Nangka/Cempedak</i>	137,80	4 061,00	682,00	200,98
<i>Nenas</i>	38,80	1 609,00	295,00	218,56
<i>Pepaya</i>	262,00	5 791,00	2 440,00	3 405,25
<i>Petai</i>	2,60	50,00	5,00	31,15
<i>Pisang</i>	421,50	5 837,00	1 727,00	1 708,67
<i>Rambutan</i>	112,10	11 054,00	365,00	1 189,00
<i>Salak</i>	41,30	232,00	58,00	57,20
<i>Sawo</i>	7,40	184,00	106,00	15,52
<i>Sirsak</i>	55,10	1 224,00	543,00	159,70
<i>Sukun</i>	185,00	1 909,00	985,00	252,51

Catatan/Note: ...

Sumber/Source: BPS, Statistik Pertanian Hortikultura SPH-BST/BPS-Statistics Indonesia, Agricultural Statistic for Horticulture SPH-BST

5.2 PERKEBUNAN ESTATE CROPS

Tabel 5.2.1 Luas Areal Tanaman Perkebunan Menurut Kecamatan dan Jenis Tanaman di Kota Kendari (ha), 2020 dan 2021
Planted Area of Estate Crops by Subdistrict and Type of Crops in Kendari Municipality (ha), 2020 and 2021

Kecamatan Subdistrict	Kelapa Sawit/Oil Palm		Kelapa/Coconut	
	2020	2021	2020	2021
(1)	(2)	(3)	(4)	(5)
Mandongga	-	-	21,00	21,00
Baruga	-	-	13,90	11,40
Puuwatu	-	-	47,00	49,00
Kadia	-	-	4,46	3,65
Wua-wua	-	-	3,00	2,15
Poasia	-	-	43,50	41,00
Abeli	-	-	278,50	278,50
Kambu	-	-	3,00	2,60
Nambo	-	-	-	71,00
Kendari	-	-	22,50	22,50
Kendari Barat	-	-	6,13	6,13
Kota Kendari	-	-	442,99	508,93

Lanjutan Tabel/*Continued Table 5.2.1*

Kecamatan Subdistrict	Karet/Rubber		Kopi/Coffee	
	2020	2021	2020	2021
(1)	(6)	(7)	(8)	(9)
Mandongga	-	-	20,00	20,00
Baruga	-	-	1,00	1,00
Puuwatu	-	-	3,00	3,00
Kadia	-	-	-	-
Wua-wua	-	-	-	-
Poasia	-	-	4,40	4,40
Abeli	-	-	31,20	31,20
Kambu	-	-	4,70	4,70
Nambo	-	-	-	-
Kendari	-	-	5,00	5,00
Kendari Barat	-	-	0,70	0,70
Kota Kendari	-	-	70,00	70,00

Lanjutan Tabel/*Continued Table 5.2.1*

Kecamatan <i>Subdistrict</i>	Kakao/ <i>Cocoa</i>		Tebu/ <i>Sugar cane</i>	
	2020	2021	2020	2021
(1)	(10)	(11)	(12)	(13)
Mandongga	6,00	6,00	-	-
Baruga	-	-	-	-
Puuwatu	54,00	59,00	-	-
Kadia	1,36	0,90	-	-
Wua-wua	1,40	1,00	-	-
Poasia	17,50	16,00	-	-
Abeli	22,12	22,12	-	-
Kambu	4,30	4,10	-	-
Nambo	-	3,00	-	-
Kendari	9,90	8,00	-	-
Kendari Barat	5,91	5,91	-	-
Kota Kendari	122,49	126,03	-	-

Lanjutan Tabel/*Continued Table 5.2.1*

Kecamatan <i>Subdistrict</i>	Teh/ <i>Tea</i>		Tembakau/ <i>Tobacco</i>	
	2020	2021	2020	2021
(1)	(14)	(15)	(16)	(17)
Mandongga	-	-	-	-
Baruga	-	-	-	-
Puuwatu	-	-	-	-
Kadia	-	-	-	-
Wua-wua	-	-	-	-
Poasia	-	-	-	-
Abeli	-	-	-	-
Kambu	-	-	-	-
Nambo	-	-	-	-
Kendari	-	-	-	-
Kendari Barat	-	-	-	-
Kota Kendari	-	-	-	-

Lanjutan Tabel/*Continued Table* 5.2.1

Kecamatan Subdistrict	Lada /Pepper		Cengkeh/Clove	
	2020	2021	2020	2021
(1)	(18)	(19)	(20)	(21)
Mandongga	1,00	1,00	2,00	2,00
Baruga	2,00	2,10	6,00	5,00
Puuwatu	17,00	17,00	71,50	76,50
Kadia	0,25	-	-	-
Wua-wua	1,00	0,60	-	-
Poasia	25,70	24,70	7,10	7,10
Abeli	22,90	22,90	3,00	18,80
Kambu	13,00	13,00	3,10	3,50
Nambo	-	4,50	-	4,00
Kendari	10,70	12,50	18,50	14,00
Kendari Barat	2,13	2,13	22,64	22,60
Kota Kendari	95,68	100,43	133,84	153,50

Lanjutan Tabel/*Continued Table 5.2.1*

Kecamatan Subdistrict	Jambu Mete/ <i>Mede</i>		Pala / <i>Nutmeg</i>	
	2020	2021	2020	2021
(1)	(22)	(23)	(24)	(25)
Mandongga	38,00	40,00	1,00	1,00
Baruga	10,40	9,90	21,50	15,00
Puuwatu	31,00	30,00	41,00	40,00
Kadia	0,80	0,50	-	-
Wua-wua	2,14	1,64	-	-
Poasia	24,80	23,20	0,60	0,60
Abeli	150,50	150,50	3,00	3,00
Kambu	16,80	18,80	12,50	0,30
Nambo		30,00	-	...
Kendari	40,5	45,00	1,00	9,50
Kendari Barat	11,35	11,32	-	-
Kota Kendari	326,29	360,86	80,60	69,40

Catatan/*Note:* ...

Sumber/*Source:* Dinas Pertanian Kota Kendari/*Agricultural Department of Kendari Municipality*

Tabel
Table 5.2.2

Produksi Perkebunan Menurut Kecamatan dan Jenis Tanaman di Kota Kendari (ton), 2020 dan 2021
Production of Estate by Subdistrict and Type of Crops in Kendari Municipality (ton), 2020 and 2021

Kecamatan Subdistrict	Kelapa Sawit/Oil Palm		Kelapa/Coconut	
	2020	2021	2020	2021
(1)	(2)	(3)	(4)	(5)
Mandongga	-	-	0,76	16,50
Baruga	-	-	0,75	0,50
Puuwatu	-	-	38,00	38,20
Kadia	-	-	623,00	0,58
Wua-wua	-	-	1,40	0,35
Poasia	-	-	28,05	22,50
Abeli	-	-	0,26	0,26
Kambu	-	-	13,88	2,10
Nambo	-	-	-	16,50
Kendari	-	-	15,50	22,20
Kendari Barat	-	-	2,45	2,33
Kota Kendari	-	-	724,05	122,02

Lanjutan Tabel/*Continued Table* 5.2.2

Kecamatan Subdistrict	Karet/Rubber		Kopi/Coffee	
	2020	2021	2020	2021
(1)	(6)	(7)	(8)	(9)
Mandongga	-	-	0,05	4,75
Baruga	-	-	-	-
Puuwatu	-	-	12,00	12,00
Kadia	-	-	-	-
Wua-wua	-	-	-	-
Poasia	-	-	-	1,50
Abeli	-	-	0,02	-
Kambu	-	-	21,30	37,50
Nambo	-	-	-	-
Kendari	-	-	1,72	3,12
Kendari Barat	-	-	0,05	0,005
Kota Kendari	-	-	35,14	58,88

Lanjutan Tabel/*Continued Table 5.2.2*

Kecamatan <i>Subdistrict</i>	Kakao/ <i>Cocoa</i>		Tebu/ <i>Sugar cane</i>	
	2020	2021	2020	2021
(1)	(10)	(11)	(12)	(13)
Mandongga	1,31	1,31	-	-
Baruga	-	-	-	-
Puuwatu	12,50	14,45	-	-
Kadia	148,00	0,115	-	-
Wua-wua	0,49	0,16	-	-
Poasia	-	7,60	-	-
Abeli	0,01	...	-	-
Kambu	23,60	1,50	-	-
Nambo	-	...	-	-
Kendari	2,89	3,00	-	-
Kendari Barat	0,07	0,063	-	-
Kota Kendari	188,87	28,20	-	-

Lanjutan Tabel/*Continued Table* 5.2.2

Kecamatan <i>Subdistrict</i>	Teh/ <i>Tea</i>		Tembakau/ <i>Tobacco</i>	
	2020	2021	2020	2021
(1)	(14)	(15)	(16)	(17)
Mandongga	-	-	-	-
Baruga	-	-	-	-
Puuwatu	-	-	-	-
Kadia	-	-	-	-
Wua-wua	-	-	-	-
Poasia	-	-	-	-
Abeli	-	-	-	-
Kambu	-	-	-	-
Nambo	-	-	-	-
Kendari	-	-	-	-
Kendari Barat	-	-	-	-
Kota Kendari	-	-	-	-

Catatan/*Note*: ...

Sumber/*Source*: Dinas Pertanian Kota Kendari/*Agricultural Department of Kendari Municipality*

Lanjutan Tabel/*Continued Table 5.2.2*

Kecamatan <i>Subdistrict</i>	Lada / <i>Pepper</i>		Cengkeh/ <i>Clove</i>	
	2020	2021	2020	2021
(1)	(18)	(19)	(20)	(21)
Mandongga	0,05	0,05	0,25	0,15
Baruga	-	-	0,60	0,05
Puuwatu	7,20	7,20	3,10	3,10
Kadia	-	-	-	-
Wua-wua	1,05	2,20	-	-
Poasia	5,00	10,00	1,68	1,44
Abeli	0,01	-	3,17	-
Kambu	95,00	3,30	-	0,25
Nambo	-	0,30	-	-
Kendari	3,17	5,00	4,96	0,75
Kendari Barat	0,05	0,05	3,25	3,225
Kota Kendari	111,53	28,10	17,01	8,97

Lanjutan Tabel/*Continued Table 5.2.2*

Kecamatan Subdistrict	Jambu Mete/ Mede		Pala / Nutmeg	
	2020	2021	2020	2021
(1)	(22)	(23)	(24)	(25)
Mandongga	42,10	40,10	42,10	-
Baruga	3,22	-	3,22	-
Puuwatu	18,60	18,60	18,60	1,70
Kadia	0,06	0,05	0,06	-
Wua-wua	0,71	0,30	0,71	-
Poasia	15,60	22,50	15,60	-
Abeli	59,76	-	59,76	-
Kambu	0,18	6,04	0,18	-
Nambo	-	16,00	-	-
Kendari	27,85	33,62	27,85	10,80
Kendari Barat	2,57	2,54	2,57	-
Kota Kendari	170,65	139,75		

Catatan/Note: ...

Sumber/Source: Dinas Pertanian Kota Kendari/Agricultural Department of Kendari Municipality

5.3 PETERNAKAN LIVESTOCK

Tabel 5.3.1 Populasi Ternak Menurut Kecamatan dan Jenis Ternak di Kota Kendari, 2021
Livestock Population by SubDistrict and Kind of Livestock in Kendari Municipality, 2021

Kecamatan Subdistrict	Sapi Potong Beef Cattle	Kerbau Buffalo	Kambing Goat	Babi Pig
(1)	(2)	(3)	(4)	(5)
Mandongga	527	-	500	-
Baruga	646	-	527	-
Puuwatu	792	-	531	4
Kadia	-	20	187	19
Wua-wua	53	-	400	-
Poasia	811	-	402	-
Abeli	686	10	530	-
Kambu	475	-	342	-
Nambo	531	-	551	-
Kendari	47	-	290	-
Kendari Barat	-	-	300	-
Kota Kendari	4 568	30	4 560	23

Catatan/Note: ...

Sumber/Source: Dinas Pertanian Kota Kendari/Agriculture Office of Kendari Municipality

Tabel 5.3.2 **Populasi Unggas Menurut Kecamatan dan Jenis Unggas di Kota Kendari, 2021**
Poultry Population by SubDistrict and Kind of Poultry in Kendari Municipality, 2021

Kecamatan Subdistrict	Ayam Kampung Chicken	Ayam Petelur Layer	Ayam Pedaging Broiler	Itik Duck	Itik Manila Muscovi Duck
(1)	(2)	(3)	(4)	(5)	(6)
Mandongga	129 219	100	119 755	620	200
Baruga	111 212	6 201	157 860	526	150
Puuwatu	119 671	-	217 755	604	200
Kadia	111 440	-	-	59	30
Wua-wua	111 421	2 500	-	200	27
Poasia	112 443	-	81 755	488	30
Abeli	119 484	-	-	-	100
Kambu	120 994	-	155 765	430	100
Nambo	112 830	-	103 355	-	25
Kendari	114 879	-	188 544	-	25
Kendari Barat	116 100	-	-	434	25
Kota Kendari	1 279 693	8 801	1 024 789	3 361	912

Catatan/Note: ...

Sumber/Source: Dinas Pertanian Kota Kendari/Agriculture Office of Kendari Municipality

Tabel
Table 5.3.3

Jumlah Ternak Yang Dipotong Menurut Kecamatan dan Jenis Ternak di Kota Kendari, 2021
Livestock Slaughtered by SubDistrict and Kind of Livestock in Kendari Municipality, 2021

Kecamatan Subdistrict	Sapi Potong Beef Cattle	Kerbau Buffalo	Kambing Goat	Babi Pig
(1)	(2)	(3)	(4)	(5)
Mandongga	134	-	20	-
Baruga	231	-	28	-
Puuwatu	125	-	31	4
Kadia	172	10	42	17
Wua-wua	162	-	22	-
Poasia	6 965	-	36	-
Abeli	42	5	4	-
Kambu	192	-	319	-
Nambo	55	-	42	-
Kendari	97	-	12	-
Kendari Barat	84	-	2	-
Kota Kendari	8 259	15	558	21

Catatan/Note: ...

Sumber/Source: Dinas Pertanian Kota Kendari/Agriculture Office of Kendari Municipality

Tabel
Table 5.3.4

Banyaknya Ternak Unggas Yang Dipotong di Kota Kendari, 2009 - 2021
Number of Poultry at Slaughtered in Kendari Municipality, 2009 - 2021

Tahun Years	Ayam Kampung Chicken	Ayam Pedaging Broiler	Itik /Itik Manila Duck/Muscovi Duck	Jumlah Total
(1)	(2)	(3)	(4)	(5)
2010	478 816	437 307	3 518	919 641
2011	433 469	101 741	2 446	537 656
2012	375 767	143 136	2 834	521 737
2013	353 845	340 128	2 453	696 426
2014	199 680	1 245 674	2 343	1 447 697
2015	8 685	1 300 250	7 984	1 316 919
2016	9 988	1 495 280	9 182	1 514 450
2017	86 741	66 142	8 071	106 954
2018	79 000	2 458 500	4 450	2 541 950
2019	7 425	1 950 000	4 500	1 961 925
2020	7 227	2 126 111	4 618	2 137 956
2021	7 085	2 126	4 300	2 184 846

Catatan/Note: ...

Sumber/Source: Dinas Pertanian Kota Kendari/Agriculture Office of Kendari Municipality

Tabel
Table 5.3.5

**Produksi Daging Ternak Besar di Kota Kendari (kilogram),
2009 - 2021**
*Production of Large Livestock in Kendari Municipality
(kilograms), 2009 - 2021*

Tahun Years	Sapi Cow	Kerbau Buffalo	Kuda Horse	Jumlah Total
(1)	(2)	(3)	(4)	(5)
2010	1 552 270	9 250	-	1 561 520
2011	1 500 316	110	-	1 500 426
2012	1 317 865	1 716	-	1 319 581
2013	1 367 337	1 716	-	1 369 053
2014	969 624	345	-	969 969
2015	824 502	2 592	-	827 094
2016	948 177	2 981	-	951 158
2017	1 337 287	150	-	1 337 437
2018	1 500 633	-	-	1 500 633
2019	1 683 878	-	-	1 683 878
2020	1 470 684	-	-	1 470 684
2021	1 521 721	2 764	-	1 524 485

Catatan/Note: ...

Sumber/Source: Dinas Pertanian Kota Kendari/Agriculture Office of Kendari Municipality

Tabel
Table 5.3.6

Produksi Telur Unggas di Kota Kendari (butir), 2009 - 2021
Production of Poultry Eggs in Kendari Municipality (grain), 2009 - 2021

Tahun Years	Ayam Kampung Chicken	Ayam Petelur Layer	Itik/Itik Manila Duck/Muscovi Duck	Jumlah Total
(1)	(2)	(3)	(4)	(5)
2010	478 816	437 307	3 518	919 641
2011	433 469	101 741	2 446	537 656
2012	375 767	143 136	2 834	521 737
2013	353 845	340 128	2 453	696 426
2014	199 680	1 245 674	2 343	1 447 697
2015	6 080	17 816	7 585	31 481
2016	147 031	8 082	25 998	181 111
2017	99 587	25 613	5 705	130 905
2018	1 729 622	869 288	37 950	2 636 860
2019
2020	469 150	162 297	22 120	660 567
2021	828 601	66 272	27 753	922 626

Catatan/Note: ...

Sumber/Source: Dinas Pertanian Kota Kendari/Agriculture Office of Kendari Municipality

Tabel
Table 5.3.7

**Realisasi Vaksinasi Ternak Menurut Jenis Vaksin di Kota
Kendari, 2009 - 2021**
*Realization of Livestock Vaccination by Kind of Vaccines in
Kendari Municipality, 2009 - 2021*

Tahun Years	SE	Antrax	ND	Rabies	AI	Jumlah Total
(1)	(2)	(3)	(4)	(5)	(6)	(7)
2010	-	-	32 307	1 796	3 450	37 553
2011	-	-	22 200	2 700	-	24 900
2012	-	-	12 400	2 078	-	14 478
2013	-	-	74 214	1 705	-	75 919
2014	105	500	10 000	1 000	10 000	21 605
2015	1 000	500	10 600	674	2 550	15 324
2016	127 853	7 028	22 598	1 200	-	158 679
2017	-	-	-	2 000	-	2 000
2018	-	-	-	1 900	-	1 900
2019	-	-	-	2 200	-	2 200
2020	-	-	-	1 500	-	1 500
2021	-	-	-	500	-	500

Catatan/Note: ...

Sumber/Source: Dinas Pertanian Kota Kendari/Agriculture Office of Kendari Municipality

**5.4 PERIKANAN
FISHERY**

Tabel 5.4.1 Jumlah Rumah Tangga Perikanan Budidaya Menurut Kecamatan Dan Jenis Budidaya di Kota Kendari, 2021
Number of Aquaculture Households by Subdistrict and Type of Aquaculture in Kendari Municipality, 2021

Kecamatan Subdistrict	Keramba Jaring Tancap Plug in Cage	Keramba Jaring Apung Floating Net Cages	Rumput Laut Seaweed	Budidaya Tawar Fresh Cultivation	Budidaya Payau Brackish Cultivation	Unit Pembenihan Rakyat (UPR/ HSRT) People's Breeding Unit	Jumlah Total
(1)	(2)	(3)	(4)	(5)	(6)	(7)	
Mandongga	-	-	-	38	-	-	38
Baruga	-	-	-	79	-	16	95
Puuwatu	-	-	-	117	-	10	127
Kadia	-	-	-	20	-	10	30
Wua-wua	-	-	-	61	-	-	61
Poasia	-	-	-	50	30	10	90
Abeli	-	-	-	16	-	-	16
Kambu	-	-	-	10	8	-	18
Nambo	135	20	-	17	-	17	189
Kendari	30	6	-	-	-	-	36
Kendari Barat	-	-	-	30	-	20	50
Kota Kendari	165	26	-	438	38	83	750

Catatan/Note: ...

Sumber/Source: Dinas Perikanan Kota Kendari/Fishery Office of Kendari Municipality

Tabel
Table 5.4.2

Produksi Perikanan Budidaya Menurut Jenis Budidaya dan Komoditi di Kota Kendari, 2019-2021
Production of Aquaculture Households by Type of aquaculture and Commodities in Kendari Municipality, 2019-2021

Jenis Budidaya <i>Aquaculture Type</i>	Tahun / Year (Ton)		
	2019	2020	2021
(1)	(2)	(3)	(4)
Budidaya Laut	53,00	85,09	43,874
Ikan Kuwe	50,00	42,55	41,062
Ikan Kerapu	2,00	39,84	2,812
Rumput Laut	1,00	2,71	-
Budidaya Kotam	109,00	117,71	118,74
Ikan Mas	18,00	20,26	19,345
Ikan Lele	54,00	56,44	58,578
Ikan Nila	36,00	39,91	40,813
Ikan Koi	1,00	1,10	-
Budidaya Payau	51,00	67,97	69,47
Ikan Bandeng	30,00	43,57	45,507
Udang Windu	7,00	6,59	14,756
Udang Vaname	14,00	17,81	9,205

Catatan/Note: ...

Sumber/Source: Dinas Perikanan Kota Kendari/Fishery Office of Kendari Municipality

Tabel
Table 5.4.3

Produksi Pendaratan Ikan Menurut Jenis Alat Tangkap dan Tahun di Kota Kendari (kg), 2019 - 2021
Production of Fish Landing by Type of Fishing Tools and Year in Kendari Municipality (kg), 2019 - 2021

Jenis Alat Tangkap Kinds of Fishing Tool	2019	2020	2021
(1)	(2)	(3)	(4)
Pukat Cincin/Pure Seine	21 039 234	18 367 662	15 510 121
Jaring Lainnya/ Other Tail	4 764 777	4 775 592	4 032 631
Pancing Ulur/Hand Line	3 853 695	4 040 886	3 412 227
Bagan/Bagan	1 586 087	3 673 532	2 791 822
Huhate/Pole and line	1 732 338	1 469 413	1 240 810
Pancing Gurita/Cumi/Octopus/Squid Fishing Rod	1 281 025	2 204 119	1 551 012
Pancing Tonda/Troll Line	2 139 090	1 469 413	1 861 214
Pancing Lainnya/Other Fishing	1 094 048	-	-
Perangkap/Toil	1 046 649	734 707	620 405
Jumlah / Total	38 536 943	36 735 324	31 020 242

Catatan/Note: ...

Sumber/Source: Dinas Perikanan Kota Kendari/Fishery Office of Kendari Municipality

Tabel
Table 5.4.4

**Produksi Pendaratan Ikan Menurut Jenis Ikan di Kota
Kendari (Ton), 2020 - 2021**
*Production of Fish Landing by Type of Fish in Kendari
Municipality (ton), 2020 - 2021*

Jenis Ikan Type of Fish	2020	2021
(1)	(2)	(3)
Cakalang	7 061,54	4 513,73
Tuna	3 463,81	2 210,63
Tongkol	4 107,81	4 807,79
Layang	9 519,75	8 131,39
Tembang	722,87	778,64
Tenggiri	25,16	-
Kerapu	63,99	96,55
Ekor Kuning	91,90	76,89
Cumi-cumi	671,41	308,61
Kepiting Rajungan	96,20	72,40
Lain-lain	10 910,88	10 023,61
Jumlah / Total	36 735,32	31 020,24

Catatan/Note: ...

Sumber/Source: Dinas Perikanan Kota Kendari/Fishery Office of Kendari Municipality

Tabel
Table 5.4.5

Produksi Pendaratan Ikan Menurut Jenis Ikan di Kota Kendari (Ton), 2020 - 2021
Production of Fish Landing by Type of Fish in Kendari Municipality (ton), 2020 - 2021

Jenis Ikan Type of Fish	2020	2021
(1)	(2)	(3)
Cakalang	7 061,54	4 513,73
Tuna	3 463,81	2 210,63
Tongkol	4 107,81	4 807,79
Layang	9 519,75	8 131,39
Tembang	722,87	778,64
Tenggiri	25,16	-
Kerapu	63,99	96,55
Ekor Kuning	91,90	76,89
Cumi-cumi	671,41	308,61
Kepiting Rajungan	96,20	72,40
Lain-lain	10 910,88	10 023,61
Jumlah / Total	36 735,32	31 020,24

Catatan/Note: ...

Sumber/Source: Dinas Perikanan Kota Kendari/Fishery Office of Kendari Municipality

Tabel
Table 5.4.6

Jumlah Nelayan menurut Status di Kota Kendari, 2020-2021
Number of Fisherman by Status in Kendari Municipality, 2020-2021

Status Nelayan	2020	2021
(1)	(2)	(3)
Penuh/ Fulltime	5 401	5 401
Sambilan Utama/ Part Time	8 956	8 956
Sambilan Tambahan/ Seasonal	2 549	2 343
Jumlah / Total	16 906	16 700

Catatan/Note: ...

Sumber/Source: Dinas Perikanan Kota Kendari/Fishery Office of Kendari Municipality



NILAI PRODUKSI & JUMLAH AIR YANG DISALURKAN SELAMA 2021

Production Value & Number of Distributed Clean Water during 2021



Nilai Produksi *Number of Produced*

Rp 23.656.838.500

Jumlah air bersih yang disalurkan

Number of Distributed Clean Water

2.043.180 m³



ENERGI LISTRIK

Electricity

Pada tahun 2021, terdapat sebanyak **182.886 rumah tangga** yang menjadi pelanggan PT. PLN ranting Wua Wua dan Benu Benu

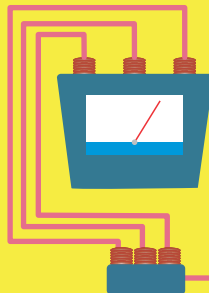

Jumlah listrik yang diproduksi
612.006.931,50 kWh

Number of Produced Electricity



Jumlah listrik yang terjual

477.965.214 kWh

Number of Sold Electricity



PENJELASAN TEKNIS

1. Pengumpulan data industri besar dan sedang dilakukan melalui Survei Industri Besar dan Sedang yang dilaksanakan setiap tahun secara lengkap (sensus) sejak tahun 1975. Survei Industri Besar dan Sedang mencakup semua perusahaan industri yang mempunyai tenaga kerja 20 orang atau lebih dengan menggunakan kuesioner II A.
2. Klasifikasi industri yang digunakan dalam survei ini berdasar kepada Klasifikasi Baku Lapangan Usaha Indonesia (KBLI). KBLI adalah klasifikasi lapangan usaha yang berdasar kepada International Standard Industrial Classification of All Economic Activities (ISIC) revisi 4 yang telah disesuaikan dengan kondisi Indonesia.
3. Industri manufaktur adalah suatu kegiatan ekonomi yang melakukan kegiatan mengubah suatu barang dasar secara mekanis, kimia, atau dengan tangan sehingga menjadi barang jadi atau setengah jadi, dan atau barang yang kurang nilainya menjadi barang yang lebih tinggi nilainya, dan sifatnya lebih dekat kepada pemakai akhir. Termasuk dalam kegiatan ini adalah jasa industri dan pekerjaan perakitan.
4. Jasa industri adalah kegiatan industri yang melayani keperluan pihak lain. Pada kegiatan ini bahan baku disediakan oleh pihak

TECHNICAL NOTES

1. *Data collection of large and medium scale manufacturing is conducted through The Large and Medium Manufacturing Establishment Survey that has been done annually for all industries (census) since 1975. Large and Medium Manufacturing Establishment Survey covers all manufactures/industries with 20 workers or more by questionnaire IIA.*
2. *The industrial classification adopted in this survey refers to the Klasifikasi Baku Lapangan Usaha Indonesia (KBLI). KBLI is classification of economic activities based on the International Standard Industrial Classification of All Economic Activities (ISIC rev 4) that has been modified according to the local condition in Indonesia.*
3. *Manufacturing industry is defined as an economic activity processing basic goods mechanically, chemicals or manually into final or intermediate goods, it is also defined as processing of lower value goods into higher value goods as final or intermediate products. The activities also include services for manufacturing and assembling.*
4. *Services for manufacturing is defined as a manufacturing activity which serving other manufacturing establishments. In this case, raw*

- lain sedangkan pihak pengolah hanya melakukan pengolahannya dengan mendapat imbalan sebagai balas jasa (upah maklon).
5. Perusahaan atau usaha industri adalah suatu unit (kesatuan) usaha yang melakukan kegiatan ekonomi, bertujuan menghasilkan barang atau jasa, terletak pada suatu bangunan atau lokasi tertentu, dan mempunyai catatan administrasi tersendiri mengenai produksi dan struktur biaya serta ada seorang atau lebih yang bertanggung jawab atas usaha tersebut.
 6. Industri manufaktur dikelompokkan ke dalam 4 golongan berdasarkan banyaknya pekerja, yaitu: industri besar (100 orang pekerja atau lebih), industri sedang/menengah (20–99 orang pekerja), industri kecil (5–19 orang pekerja), dan industri mikro (1–4 orang pekerja).
 7. Pelanggan adalah individu atau kelompok, baik rumah tangga, perusahaan atau institusi nonprofit yang membeli air bersih dari perusahaan air bersih.
 8. Air disalurkan adalah volume air bersih dari perusahaan air bers
- materials are supplied by others while the workers are paid as a compensation for processing raw materials.*
5. *A manufacturing establishment is defined as a production unit engaged in economic activity, producing goods or services, located in a building or in a certain location, keeping a business record concerning the production and cost structure, and having a person or more that are responsible to those activities.*
 6. *Manufacturing industries are categorized into four groups, based on the number of employees: large scale manufacturing (100 employees or more), medium scale manufacturing (20–99 employees), small scale manufacturing (5–19 employees), and micro industry (1–4 employees).*
 7. *Customers are individuals or groups, whether household, company or non-profit institutions that buy water supply from water supply establishment.*
 8. *Distributed water is the volume of water supply from water supply establishment.*

Gambar 6.1
Figures

Jumlah Pelanggan Listrik Menurut Cabang/Ranting PLN di Kota Kendari, 2017–2021
Number of Electricity Customers by PLN Branch in Kendari Municipality, 2017–2021

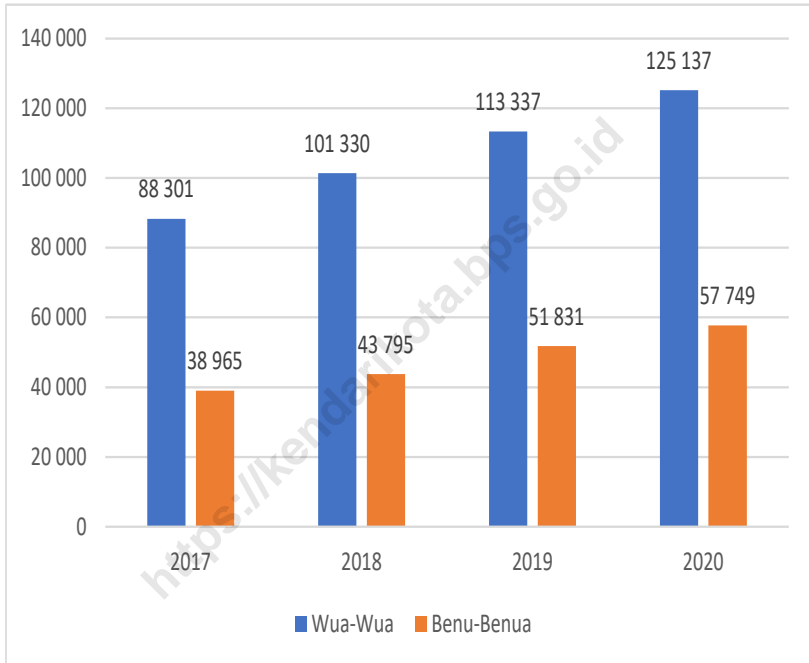

Sumber/Source : Perusahaan Listrik Negara Cabang Ranting Sulawesi Tenggara/ National Electricity Company at Branch in Sulawesi Tenggara

6.1 LISTRIK ELECTRICITY

Tabel 6.1.1 **Daya Terpasang, Produksi, dan Distribusi Listrik PT. PLN (Persero) pada Cabang/Ranting PLN di Kota Kendari, 2021**
Table 6.1.1 **Installed Electricity Power, Production, and Distribution of PT. PLN (Persero) at PLN Branch in Kendari Municipality, 2021**

Kantor Rayon Regional branch	Daya Terpasang Installed Electricity Power (KW)	Produksi Listrik Electricity Production (KWh)	Listrik Terjual Electricity Sold (KWh)	Dipakai Sendiri Own Used (KWh)	Susut/ Hilang Shrinkage/ Lost (KWh)
(1)	(2)	(3)	(4)	(5)	(6)
Wua-Wua	280 952 050,00	444 489 626,50	348 653 086,00	2 456,40100	27 635 730,61
Benu-Benu	101 127 710,00	167 517 305,00	129 312 128,00	935 929,93460	13 005 937,88
Kota Kendari	382 079 760,00	612 006 931,50	477 965 214,00	938 386,34	40 641 668,49

Catatan/Note:

Sumber/Source: Perusahaan Listrik Negara Cabang Ranting Sulawesi Tenggara/ National Electricity Company at Branch in Sulawesi Tenggara

Tabel
Table 6.1.2

Jumlah Pelanggan Listrik Menurut Cabang/Ranting PLN di Kota Kendari, 2017–2021
Number of Electricity Customers by PLN Branch in Kendari Municipality, 2017–2021

Kantor Rayon Regional branch	2017	2018	2019	2020	2021
(1)	(2)	(3)	(4)	(5)	(6)
Wua-Wua	88 301	101 330	113 337	125 137	137 291
Benu-Benua	38 965	43 795	51 831	57 749	61 613
Kota Kendari	127 266	145 125	165 168	182 886	198 904

Catatan/Note:

Sumber/Source: Perusahaan Listrik Negara Cabang Ranting Sulawesi Tenggara/ *National Electricity Company at Branch in Sulawesi Tenggara*

6.1 AIR WATER

Tabel 6.2.1 Jumlah Pelanggan dan Air yang Disalurkan Menurut Pelanggan di Kota Kendari, 2021
Number of Customers and Distributed Water by Type in Kendari Municipality, 2021

Jenis Pengguna <i>Type of Customers</i>	Pelanggan <i>Number of Customers</i>	Air Disalurkan <i>Distributed Water (m³)</i>	Nilai <i>Value (Rp)</i>
(1)	(2)	(3)	(4)
Sosial <i>Social</i>	88	26 910	79 444 500
Rumah Tangga <i>Household</i>	14 159	1 587 757	15 857 157 000
Instansi Pemerintah <i>Government Institutions</i>	235	102 513	1 180 183 000
Niaga <i>Trade</i>	796	306 269	6 236 204 000
Khusus (Pelabuhan) <i>Specific (Port)</i>	-	-	-
Lainnya (Mobil Tangki) <i>Others (Truck)</i>	-	19 731	303 850 000
Jumlah/Total	15 278	2 043 180	23 656 838 500

Catatan/Note:

Sumber/Source: Perusahaan Daerah Air Minum Kota Kendari/*The Water Supply Company of Kendari Municipality*

Tabel 6.2.2 Banyaknya Tenaga Kerja Perusahaan Daerah Air Minum di Kota Kendari, 2021
Table *Number Labors of Water Supply Establishment in Kendari Municipality, 2021*

<i>Tenaga Kerja Workers</i>	<i>Laki-Laki Male</i>	<i>Perempuan Female</i>	<i>Jumlah Total</i>
(1)	(2)	(3)	(4)
Pekerja Teknis <i>Technician Worker</i>	158	6	164
Pekerja Administrasi <i>Administrative Worker</i>	81	82	163
Jumlah/Total	239	88	327

Catatan/Note:

Sumber/Source: Perusahaan Daerah Air Minum Kota Kendari/*The Water Supply Company of Kendari Municipality*

Tabel 6.2.3 Data Penyediaan Air Minum oleh PDAM Kota Kendari, 2021
Table *Data of Water Supply by PDAM of Kendari Municipality, 2021*

<i>Bulan Months</i>	<i>Pelanggan Number of Customers</i>	<i>Air yang Terjual Sold Water (m³)</i>	<i>Nilai Value</i>
(1)	(2)	(3)	(4)
Januari/January	16 156	184 096	2 044 159 000
Februari/February	16 111	197 311	2 175 840 000
Maret/March	16 102	177 364	1 995 663 000
April/April	16 001	175 433	1 966 930 000
Mei/May	15 912	180 966	1 962 573 000
Juni/June	15 810	169 019	1 906 050 000
Juli/July	15 799	174 970	1 936 377 000
Agustus/August	15 422	164 232	1 843 164 000
September/September	15 391	154 409	1 832 763 000
Oktober/October	15 438	151 941	1 904 254 000
November/November	15 371	151 128	1 954 153 500
Desember/December	15 378	162 158	2 131 847 000

Catatan/Note:

Sumber/Source: Perusahaan Daerah Air Minum Kota Kendari/The Water Supply Company of Kendari Municipality

Tabel 6.2.4 **Produksi Air Bersih yang Dihasilkan oleh PDAM Kota Kendari, 2021**
Table *Productions of Clean Water Provided by PDAM in Kendari Regency, 2021*

Kategori Category	Air yang Disalurkan (m ³) Water Provided
(1)	(2)
1. Produksi Production	3 947 418
a. Produksi Air Minum (m ³) Clean Water Provided (m ³)	3 947 417
b. Air yang Didistribusikan Clean Water Distributed	2 043 322
c. Air yang Terjual Clean Water Consumed	...
2. Harga Jual per Satuan Selling Price per Unit	5 884 426
3. Nilai Produksi Value of Production	...
4. Nilai Penjualan Value of Sales	...
5. Pendapatan/ Penerimaan Lainnya Others Revenue	...

Catatan/Note:

Sumber/Source: Perusahaan Daerah Air Minum Kota Kendari/The Water Supply Company of Kendari Municipality

Tabel 6.2.5 Jumlah Kelurahan yang Dijangkau Layanan Penyediaan Air Minum PDAM di Kota Kendari, 2021
Table *Number of Kelurahan Reached by Drinking Water Supply Services from PDAM in Kendari Municipality, 2021*

Kecamatan Subdistrict	Jumlah Kelurahan Terlayani Amount of Rural/ Urban Kelurahan Serviced by PDAM
(1)	(2)
Mandongga	6
Baruga	4
Puuwatu	5
Kadia	5
Wua-wua	3
Poasia	5
Abeli	3
Kambu	2
Nambo	2
Kendari	2
Kendari Barat	9
Kota Kendari	46

Catatan/Note:

Sumber/Source: Perusahaan Daerah Air Minum Kota Kendari/The Water Supply Company of Kendari Municipality

Banyaknya Hotel Bintang dan Hotel Non Bintang/ Akomodasi Lainnya di Kota Kendari, 2021

Number of Classified Hotel and Non Classified Hotel/Others
Accommodation in Kendari Municipality, 2021



135



20

Hotel Non Bintang/ Akomodasi lainnya

Jumlah Kamar
Tidur **1 792**

Jumlah Tempat
Tidur **2 112**



Hotel Bintang

Jumlah Kamar
Tidur **1 507**

Jumlah Tempat
Tidur **2 335**

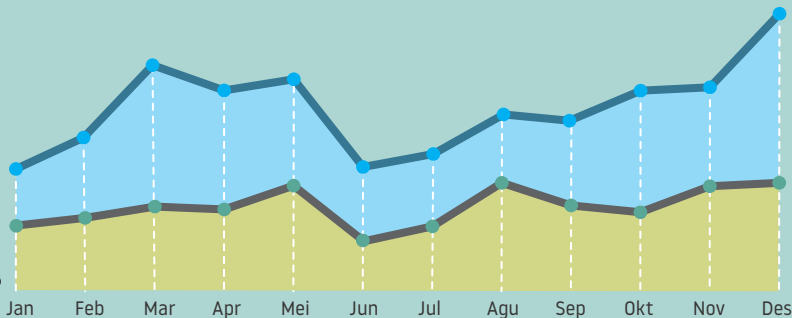

PENJELASAN TEKNIS

1. Wisatawan mancanegara (wisman) ialah setiap pengunjung yang mengunjungi suatu negara di luar tempat tinggalnya, didorong oleh satu atau beberapa keperluan tanpa bermaksud memperoleh penghasilan di tempat yang dikunjungi dan lamanya kunjungan tersebut tidak lebih dari satu tahun (12 bulan). Definisi ini mencakup 2 (dua) kategori wisatawan mancanegara, yaitu:

- Wisatawan (turis) ialah setiap pengunjung seperti definisi di atas yang tinggal paling sedikit 24 jam, akan tetapi tidak lebih dari 1 (satu) tahun di tempat yang dikunjungi, dengan maksud antara lain: berlibur, rekreasi, olah raga, bisnis, menghadiri pertemuan, studi, dan kunjungan dengan alasan kesehatan.
- *Excursionist* ialah setiap pengunjung seperti definisi di atas yang tinggal kurang dari 24 jam di tempat yang dikunjungi (termasuk "*Cruise passengers*"). *Cruise Passengers* ialah setiap pengunjung yang tiba di suatu negara di mana mereka tidak menginap di akomodasi yang tersedia di negara tersebut, misalnya dengan kapal laut.

TECHNICAL NOTES

1. *An International Visitor is any person visiting a country other than his usual place of residence for any reason other than for earning income in the country visited, and the length of stay is no more than one year (12 months). This definition covers two categories of foreign visitors, namely:*

- *"Tourist" is any visitor staying for at least 24 hours, but no more than one year, in the country visited, with the intention of visiting, and for any of these purposes: Pleasure, recreation and sports, Business, visiting friends and relatives, missions, attending meetings, conferences, visit for health reasons and study.*
- *"Excursionist" is any visitor staying less than 24 hours in the country visited including, "Cruise Passengers", i.e. visitors arriving in a country without staying in any accommodation available in the visited country.*

2. Rata-rata lama tinggal adalah rata-rata waktu tinggal wisatawan mancanegara di Indonesia untuk satu kali kunjungan.
 3. Usaha penyediaan akomodasi adalah usaha yang menyediakan pelayanan penginapan yang dapat dilengkapi dengan pelayanan pariwisata lainnya. Usaha penyediaan akomodasi dapat berupa hotel, vila, pondok wisata, bumi perkemahan, persinggahan karavan, dan akomodasi lainnya yang digunakan untuk tujuan pariwisata.
 4. Hotel adalah penyediaan akomodasi secara harian berupa kamar-kamar di dalam satu bangunan yang dapat dilengkapi dengan jasa pelayanan makan dan minum, kegiatan hiburan dan atau fasilitas lainnya. Hotel terdiri dari hotel berbintang dan hotel non- bintang.
 5. Hotel bintang adalah usaha penyediaan jasa pelayanan penginapan, makan minum serta jasa lainnya bagi umum dengan menggunakan sebagian atau seluruh bangunan. Usaha ini dikelola secara komersial serta memenuhi ketentuan persyaratan sebagai hotel bintang (termasuk berlian) yang ditetapkan dalam surat keputusan instansi yang membinanya. Misalnya hotel bintang lima, hotel bintang empat dan seterusnya.
2. *Average length of stay is the average stay duration of foreign visitor in Indonesia for one trip.*
 3. *The business of providing accommodation is a business that provides specialty services that can be equipped with other tourism services. It includes hotel, villa, cottage, camping, caravan stop, and other accommodation that are used for tourism purposes.*
 4. *Hotel is a daily supply of accommodation rooms within a building which can be equipped with eating and drinking services, entertainment activities and/or other facilities. Hotel consists of a classified hotel and a non-classified hotel.*
 5. *A star hotel is the business of providing an accommodation, eating and drinking as well as other services for the public by using a building or a part of a building. It is managed commercially and meets specified requirements as a star hotel (including diamonds) set forth in the decree of fostering agency. For example, five star hotel, four star hotel, and so on,*

6. Tingkat penghunian kamar hotel adalah persentase banyaknya malam kamar yang dihuni terhadap banyaknya malam kamar yang tersedia.
 7. Rata-rata lamanya tamu menginap adalah banyaknya malam tempat tidur yang terpakai (malam tamu) dengan banyaknya tamu yang menginap di hotel atau akomodasi lainnya.
6. *Room occupancy rate is the number of room-nights occupied divided by the number of room-nights available, multiplied by 100 percent.*
 7. *Average length of stay is the number of bed-nights used (guest night) divided by the number of guests coming to spend the night at the accommodation.*

<https://kendarikota.bps.go.id>

Gambar 7.1
Figures

Banyaknya Hotel Bintang dan Non Bintang/Akomodasi Lainnya di Kota Kendari, 2021
Number of Classified Hotel and Non Classified Hotel/Others Accomodations by Subdistrict in Kendari Municipality, 2021

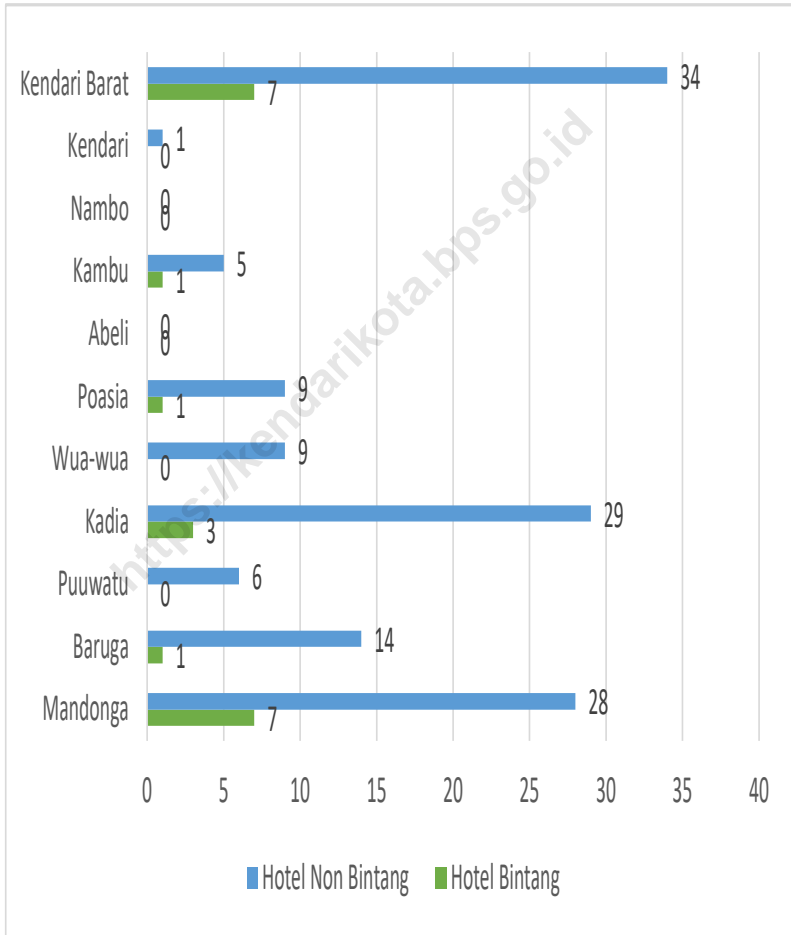

Sumber/Source: BPS, Survei Perusahaan/Usaha Jasa Akomodasi/BPS, Accomodation Services Establishment Survey

Tabel
Table 7.1.**Banyaknya Hotel Bintang dan Non Bintang/Akomodasi Lainnya di Kota Kendari, 2021**
Number of Classified Hotel and Non Classified Hotel/Others Accommodations by Subdistrict in Kendari Municipality, 2021

Kecamatan Sub District	Hotel Bintang Classified Hotel	Hotel Non Bintang/ Akomodasi Lainnya Non Classified Hotel/ Other Accommodation	Jumlah Total
(1)	(2)	(3)	
Mandongga	7	28	35
Baruga	1	14	15
Puuwatu	-	6	6
Kadia	3	29	32
Wua-wua	-	9	9
Poasia	1	9	10
Abeli	-	-	-
Kambu	1	5	6
Nambo	-	-	-
Kendari	-	1	1
Kendari Barat	7	34	41
Kota Kendari	20	135	155

Sumber/Source: BPS, Survei Perusahaan/Usaha Jasa Akomodasi/BPS, Accommodation Services Establishment Survey

Tabel
Table 7.2**Banyaknya Kamar dan Tempat Tidur pada Hotel Bintang dan Non Bintang Menurut Kecamatan di Kota Kendari, 2021****Number of Room and Bed at Classified and Non Classified Hotels by Subdistrict in Kendari Municipality, 2021**

Kecamatan Sub District	Hotel Bintang Classified Hotel		Hotel Non Bintang/ Akomodasi Lainnya Non Classified Hotel/ Other Accommodation	
	Kamar Room	Tempat Tidur Bed	Kamar Room	Tempat Tidur Bed
(1)	(2)	(3)	(4)	(5)
Mandongga	374	567	462	524
Baruga	85	157	213	243
Puuwatu	-	-	41	41
Kadia	220	359	373	429
Wua-wua	-	-	93	112
Poasia	45	61	143	172
Abeli	-	-	-	-
Kambu	94	162	77	123
Nambo	-	-	-	-
Kendari	-	-	9	9
Kendari Barat	689	1 029	381	459
Kota Kendari	1 507	2 335	1 792	2 112

Sumber/Source: BPS, Survei Perusahaan/Usaha Jasa Akomodasi/ BPS, Accommodation Services Establishment Survey

Tabel 7.3
Table

Rata-rata Lamanya Tamu Menginap Dalam Negeri dan Tamu Asing pada Hotel Bintang dan Non Bintang Menurut Bulan di Kota Kendari (Hari), 2021
Average Length of Stay of Domestic Guest and Foreign Tourist at Classified Hotel and Non Classified Hotels by Month in Kendari Municipality (Days), 2021

Bulan Month	Hotel Bintang Classified Hotel		Hotel Non Bintang/ Akomodasi Lainnya Non Classified Hotel/ Other Accommodation	
	Dalam Negeri Domestic	Tamu Asing Foreign	Dalam Negeri Domestic	Tamu Asing Foreign
(1)	(2)	(3)	(4)	(5)
Januari/January	1,52	2,00	1,10	0,00
Februari/February	1,39	1,17	1,07	0,00
Maret/March	1,54	1,53	1,09	0,00
April/April	1,55	1,15	1,07	0,00
Mei/May	1,45	3,08	1,01	1,00
Juni/June	1,38	1,50	1,06	0,00
Juli/July	1,69	2,85	1,69	2,85
Agustus/August	1,73	2,48	1,13	0,00
September/September	1,89	2,05	1,12	1,00
Oktober/October	1,45	2,58	1,04	0,00
November/November	1,46	2,04	1,11	0,00
Desember/December	1,28	0,00	1,07	0,00

Sumber/Source: BPS, Survei Perusahaan/Usaha Jasa Akomodasi/BPS, Accommodation Services Establishment Survey

Tabel
Table 7.4**Tingkat Penghunian Kamar Hotel pada Hotel Bintang dan Non Bintang Menurut Bulan di Kota Kendari, 2021**
Room Occupancy Rate at Classified and Non Classified Hotels by Month in Kendari Municipality, 2021

Bulan Month	Hotel Bintang Classified Hotel	Hotel Non Bintang/ Akomodasi Lainnya Non Classified Hotel/ Other Accommodation
(1)	(2)	(3)
Januari/January	27,85	29,26
Februari/February	28,48	20,68
Maret/March	38,20	22,20
April/April	39,55	16,83
Mei/May	30,63	15,08
Juni/June	49,84	20,50
Juli/July	27,70	27,79
Agustus/August	31,80	22,52
September/September	44,27	22,57
Oktober/October	41,26	22,89
November/November	44,34	27,57
Desember/December	38,87	23,17

Sumber/Source: BPS, Survei Perusahaan/Usaha Jasa Akomodasi/ BPS, Accommodation Services Establishment Survey

Tabel
Table 7.5**Tingkat Pemakaian Tempat Tidur pada Hotel Bintang dan Non Bintang Menurut Bulan di Kota Kendari, 2021**
Bed Occupancy Rate at Classified and Non Classified Hotels by Month in Kendari Municipality, 2021

Bulan Month	Hotel Bintang Classified Hotel	Hotel Non Bintang/ Akomodasi Lainnya Non Classified Hotel/ Other Accommodation
(1)	(2)	(3)
Januari/January	31,36	40,60
Februari/February	30,64	28,10
Maret/March	42,97	28,60
April/April	43,73	22,54
Mei/May	33,39	22,50
Juni/June	53,33	31,98
Juli/July	28,99	29,01
Agustus/August	42,52	41,16
September/September	53,36	34,94
Oktober/October	43,78	36,45
November/November	51,38	43,42
Desember/December	42,08	42,86

Sumber/Source: Survei Perusahaan/Usaha Jasa Akomodasi/Accommodation Services Establishment Survey

TRANSPORTASI DAN KOMUNIKASI

Transportation and Communication

Jalan di Kota Kendari (kilometer), 2021

Road in Kendari Municipality
(kilometres), 2021

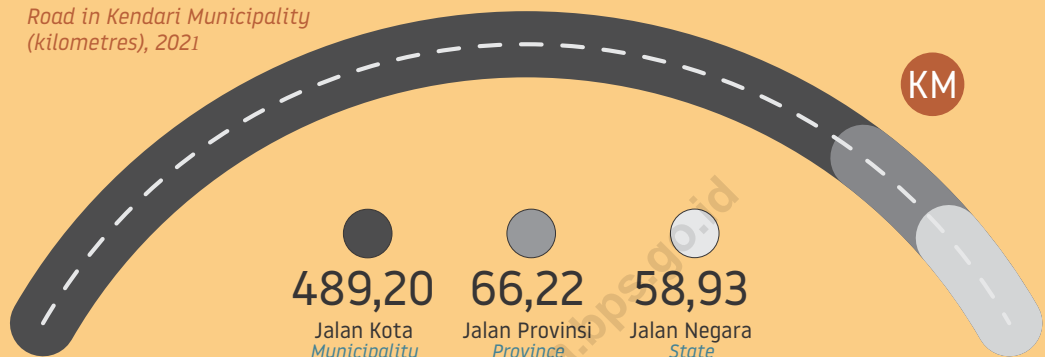

Penetapan Jumlah Kebutuhan Angkutan Perkotaan di Kota Kendari, 2020-2021

Determination of Total Urban Transportation Needs
in Kendari Municipality, 2019-2020

JENIS PERMUKAAN

Type of Surface



464,78
Diaspal



149,57
Tidak diaspal

KM



2020

718

Units

2021

837

Units

PENJELASAN TEKNIS

1. Kunjungan kapal adalah kapal yang datang di pelabuhan baik untuk berlabuh di perairan maupun bersandar di dermaga.
2. Gross Ton (GT) adalah volume ruangan kapal dalam m³, kecuali terowongan, lubang poros baling-baling, tempat jangkar, dan alas ganda.
3. Kantor Pos adalah tempat pemberi pelayanan komunikasi tertulis dan atau surat elektronik, layanan paket, layanan logistik, layanan transaksi keuangan, dan layanan keagenan pos untuk kepentingan umum. Rumah pos berfungsi sama seperti kantor pos dan kantor pos pembantu, bedanya rumah pos biasanya terletak di daerah terpencil.
4. Telekomunikasi adalah setiap pemancaran, pengiriman dan atau penerimaan dari setiap informasi dalam bentuk tanda-tanda, isyarat, tulisan, gambar, suara dan bunyi melalui sistem kawat, optik, radio atau sistem elektromagnetik lainnya.
5. Jaringan telekomunikasi adalah rangkaian perangkat telekomunikasi dan kelengkapannya yang digunakan dalam bertelekomunikasi.
6. Telepon tetap kabel dalam Susenas disebut telepon rumah adalah jaringan telekomunikasi

TECHNICAL NOTES

1. *Ship call is a ship arriving at a port either for mooring or berthing.*
2. *Gross Ton (GT) is total volume of all room in a ship (m³), excluding the volume of tunnel, the axle of propellers, the anchor, and the chain locker.*
3. *Post Office is a service provider facility of written communication and or electronic mail, parcel service, logistics services, financial transaction services, and postal services to the public. Postal house has the same function as the post office and subsidiary of post office, the difference is that postal house is usually located in remote areas.*
4. *Telecommunication includes every transmitting, delivering and or receiving from every information of marking, signal, article, picture, sound and voice through strand of wire system, optic, radio or other electromagnetic system.*
5. *Telecommunication network is peripheral network of telecommunication and its equipment used in the means of telecommunication.*
6. *Fixed line telephone based on Susenas called home phone is a telecommunication network using*

menggunakan perangkat telepon tetap dengan kabel yang secara umum diatur oleh standar-standar teknis dengan menggunakan suatu nomor telepon, dikenal pula sebagai Public Switched Telephone Network (PSTN). Pada umumnya dimanfaatkan untuk telepon rumah dan jaringan internet, memiliki kemampuan menghantarkan sinyal dengan kuat dan jelas dengan biaya yang relatif lebih murah.

7. Telepon bergerak seluler adalah perangkat telekomunikasi elektronik yang mempunyai kemampuan dasar yang sama dengan telepon tetap kabel, namun dapat dibawa ke mana-mana (portable, mobile) dan tidak perlu disambungkan dengan jaringan telekomunikasi kabel. Selain berfungsi sebagai telepon, telepon selular modern biasanya mendukung layanan tambahan seperti Short Messages Services (SMS), Multimedia Messages Service (MMS), e-mail dan akses Internet, aplikasi bisnis dan permainan, serta fotografi. Saat ini, Indonesia mempunyai dua sistem jaringan telepon bergerak seluler yaitu Global System for Mobile Telecommunications (GSM) dan CDMA.

fixed line telephone device which is generally regulated by technical standards, using a phone number, also known as the Public Switched Telephone Network (PSTN). It is generally used for home phone and Internet networks, has the ability to deliver a strong and clear signal with a relatively low cost.

7. *Cellular mobile phone is an electronic telecommunication device which has the same basic capabilities with fixed cables, but can be taken anywhere (portable, mobile) and does not need to be connected to the wired telecommunications networks. In addition to functioning as a telephone, modern mobile phone typically supports additional services such as Short Messages Services (SMS), Multimedia Messages Service (MMS), e-mail and access to the Internet, business applications and games, as well as photography. Currently, Indonesia has two cellular mobile telephone network system that are GSM (Global System for Mobile Telecommunications) and Code Division Multiple Access (CDMA).*

Gambar 8.1 Arus Penumpang di Kota Kendari, 2009 - 2021
Figures 8.1 Passenger in Kendari Municipality, 2009 - 2021

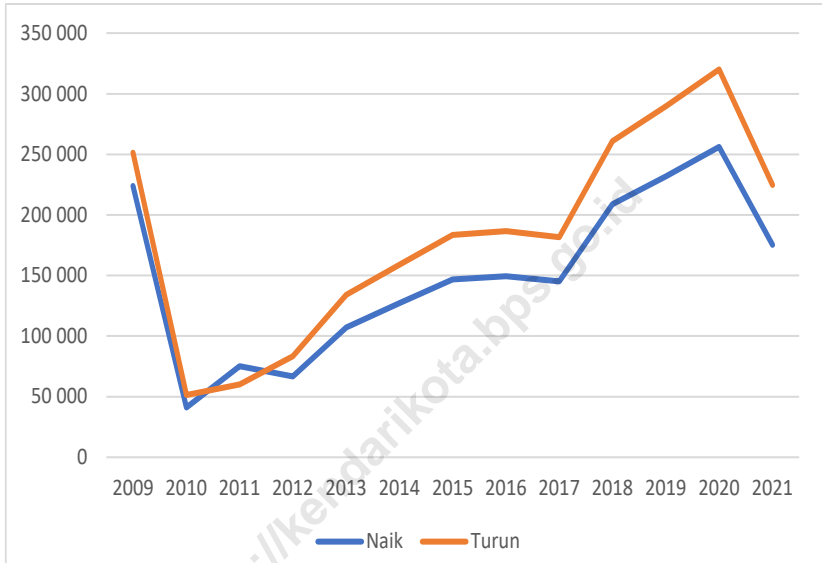

Sumber/Source : PT.(Persero) Pelabuhan Indonesia IV Cab. Kendari/ Indonesia State Port Company IV Subregional Kendari

**8.1 TRANSPORTASI
TRANSPORTATION**

Tabel 8.1.1 Panjang Jalan Menurut Tingkat Kewenangan Pemerintahan di Kota Kendari (km), 2019–2021
Table Length of Roads by Level of Government Authority in Kendari Municipality (km), 2019–2021

Tingkat Kewenangan Pemerintahan Level of Government Authority	2019	2020	2021
(1)	(2)	(3)	(4)
Negara ¹ /State ¹	58,93	58,93	58,93
Provinsi/Province	66,22	66,22	66,22
Kabupaten/Kota Regency/Municipality	489,20	489,20	489,20
Jumlah/Total	614,35	614,35	614,35

Catatan/Note: ¹ Berdasarkan Keputusan Menteri Pekerjaan Umum dan Perumahan Rakyat No. 248/KPTS/M/2015/Based on Public Work and Public Housing Ministerial Decree No. 248/KPTS/M/2015

Sumber/Source : Dinas Pekerjaan Umum Kota Kendari/ Public Work Service of Kendari Municipality

Tabel 8.1.2 Panjang Jalan Menurut Jenis Permukaan Jalan di Kota Kendari (km), 2019–2021
Table *Length of Roads by Type of Road Surface in Kendari Municipality (km), 2019–2021*

Jenis Permukaan Jalan <i>Type of Road Surface</i>	2019	2020	2021
(1)	(2)	(3)	(4)
Aspal/ <i>Paved</i>	493,99	472,53	464,78
Kerikil/ <i>Gravel</i>	55,18	68,61	82,43
Tanah/ <i>Soil</i>	60,63	64,38	56,51
Lainnya/ <i>Others</i>	4,56	8,83	10,63
Jumlah/<i>Total</i>	614,35	614,35	614,35

Catatan/*Note*: ...

Sumber/*Source*: Dinas Pekerjaan Umum Kota Kendari/ *Public Work Service of Kendari Municipality*

Tabel 8.1.3 Panjang Jalan Menurut Kondisi Jalan di Kota Kendari (km), 2019–2021
Length of Roads by Condition of Roads in Kendari Municipality (km), 2019–2021

Kondisi Jalan Condition of Roads	2019	2020	2021
(1)	(2)	(3)	(4)
Baik/Good	292,12	370,76	406,14
Sedang/Moderate	157,28	90,77	78,30
Rusak/Damage	57,38	78,70	56,55
Rusak Berat/Severely Damage	107,57	74,12	73,36
Jumlah/Total	614,35	614,35	614,35

Catatan/Note: ...

Sumber/Source : Dinas Pekerjaan Umum Kota Kendari/ Public Work Service of Kendari Municipality

Tabel 8.1.4
Table

Penetapan Jumlah Kebutuhan Angkutan Perkotaan di Kota Kendari, 2020 dan 2021
Determination of Total Urban Transportation Needs in Kendari Municipality, 2020 dan 2021

Kode Trayek <i>Educational Level</i>		Nama Trayek/ <i>Route</i>	2020	2021
Lama/ <i>Old</i>	Baru/ <i>New</i>			
(1)	(2)	(3)	(4)	(5)
I.A	R.01	Pasar Kota-Kampus UHO (Via RRI)	4	-
I.B	R.02	Pasar Kota-Kampus UHO (Via Jati Raya)	319	358
I.C	R.03	Pasar Kota-Pasar Wua-Wua (Via Perumnas)	-	-
I.D	R.04	Pasar Kota-Purirano	24	20
II.A	R.05	Pasar Mandonga -Terminal Puuwatu	94	85
II.C	R.06	Pasar Mandonga -Labibia	53	59
III.A	R.07	Pasar Wua-Wua - Anduonohu	59	64
III.C	R.08	Pasar Wua-Wua - Kel. Tondonggeu	24	40
III.G	R.09	Pasar Wua-Wua - Pasar Baruga	140	210
	R.11	Pasar PKL-kantor Gubernur	1	1
Jumlah/Total			718	837

Catatan/Note: ...

Sumber/Source : Dinas Perhubungan Kota Kendari/ *Transportation Office of Kendari*

Tabel 8.1.5 Kunjungan Kapal Menurut Jenis Pelayaran di Kota Kendari, 2021
Table *Number of Ship Visiting by Kind of Shipping in Kendari, Municipality, 2021*

Jenis Pelayaran <i>Kind of Line</i>	Call Kapal/ <i>Number of ship</i>	GRT
(1)	(2)	(3)
Dalam Negeri/In Country	4 949	24 034 363
a. Kapal Niaga	4 949	24 034 363
b. Kapal Non Niaga	-	-
Luar Negeri/Foreign Country	605	13 188 630
a. Kapal Niaga	605	13 188 630
b. Kapal Non Niaga	-	-
Jumlah/Total	5 554	37 222 993

Catatan/Note: ...

Sumber/Source : PT.(Persero) Pelabuhan Indonesia IV Cab. Kendari/ *Indonesia State Port Company IV Subregional Kendari*

Tabel 8.1.6
Table

Arus Barang dan Penumpang di Kota Kendari, 2009 - 2021
Cargo and Passanger in Kendari Municipality, 2009-2021

Tahun Years	Barang (Ton)/ Cargo(Ton)		Penumpang (Orang)/ Passenger (Person)	
	Bongkar Unloading	Muat Loading	Turun Disembarked	Naik Embarked
(1)	(2)	(3)	(5)	(6)
2009	882 092	128 283	223 824	251 488
2010	310 227	103 206	41 099	51 374
2011	475 142	168 661	75 100	60 080
2012	590 554	209 096	66 710	83 387
2013	712 201	267 891	107 216	134 020
2014	777 112	287 433	127 223	159 029
2015	910 012	325 108	146 882	183 602
2016	1 042 730	356 543	149 371	186 714
2017	1 159 158	404 457	145 216	181 520
2018	1 274 245	476 127	208 754	260 942
2019	1 434 566	530 300	231 832	289 789
2020	1 561 046	578 020	256 118	320 147
2021	1 573 101	659 601	175 288	224 606

Catatan/Note: ...

Sumber/Source : PT.(Persero) Pelabuhan Indonesia IV Cab. Kendari/ Indonesia State Port Company IV Subregional Kendari

8.2 KOMUNIKASI COMMUNICATION

Tabel 8.2.1 Jumlah Kantor Pos Menurut Kecamatan di Kota Kendari, 2018–2021
Number of Post Offices by Subdistrict in Kendari Municipality, 2018–2021

Kecamatan Subdistrict	2018	2019	2020	2021
(1)	(2)	(3)	(4)	(5)
Mandongga	1	1	1	1
Baruga	-	-	-	-
Puuwatu	1	1	1	1
Kadia	2	2	2	1
Wua-wua	1	1	1	1
Poasia	1	1	1	1
Abeli		-	-	-
Kambu	-	-	-	-
Nambo	-	-	-	-
Kendari	1	1	1	1
Kendari Barat	-	-	-	-
Kota Kendari	7	7	7	6

Catatan/Note: ...

Sumber/Source: Kantor Pos dan Giro Kendari/ Post and Clearing Office of Kendari

Tabel
Table 8.2.2**Banyaknya Benda-Benda Pos Yang Dikirim dan Diterima dari Dalam dan Luar Negeri Menurut Jenis Pengiriman di Kota Kendari, 2021*****Number of Postal Material sent and Received From In Country and Overseas by Kind of Dispatch in Kendari Municipality, 2021***

Jenis Pengiriman <i>Kind of Dispatch</i>	Dikirim/Sent		Diterima/Received	
	Dalam Negeri/ <i>In Country</i>	Luar Negeri/ <i>Overseas</i>	Dalam Negeri/ <i>In Country</i>	Luar Negeri/ <i>Overseas</i>
(1)	(2)	(3)	(4)	(5)
Surat Biasa (Surat, Warkat Pos, Kartu Pos, Barang Cetak, Surat Kabar, Surat Pos Dinas)	-	-	415	20
Surat Kilat	-	70	-	-
Surat Pos Kilat Khusus (ipos/EMS)	15 581	349	12 385	1 311
Paket Pos Biasa	1 843	1	2 794	5
Paket Pos Udara/Kilat	45 388	...	26 115	...
Weselpos Prima	3 479	218	675	1 015
Weselpos Instan	-	-	-	-
Wesel Cash to Account	-	-	-	-
Wesel Lainnya	-	-	-	-
Pospay (Payment)	393 442	-	-	-
Meterai	2 397 920	-	-	-
Kota Kendari	2 857 653	638	42 384	2 351

Catatan/Note: ...

Sumber/Source: Kantor Pos dan Giro Kendari/ Post and Clearing Office of Kendari

Tabel 8.2.3 **Jumlah Tenaga Kerja dan Kurir menurut Kecamatan di Kota Kendari, 2021**
Table **Number of Labour and Courier by Subdistrict in Kendari Municipality, 2021**

Kecamatan Subdistrict	Tenaga Kerja/ Labour	Kurir/ Courier	Jumlah/ Total
(1)	(2)	(3)	(4)
Mandongga	7	-	7
Baruga	-	-	-
Puuwatu	1	-	1
Kadia	1	-	1
Wua-wua	32	9	41
Poasia	2	-	2
Abeli	-	-	-
Kambu	-	-	-
Nambo	-	-	-
Kendari	1	-	1
Kendari Barat	-	-	-
Kota Kendari	44	9	53

Catatan/Note: ...

Sumber/Source: Kantor Pos dan Giro Kendari/ Post and Clearing Office of Kendari



Bank

86

Unit bank



Koperasi

613

Unit Koperasi Aktif



Inflasi

1.16%

Inflasi umum tertinggi di bulan Mei 2021



PENJELASAN TEKNIS

1. IHK merupakan indikator inflasi di Indonesia. Sejak Januari 2014, IHK dihitung berdasarkan Survei Biaya Hidup (SBH) di 82 kota tahun 2012 yang mencakup sekitar 225-462 komoditas.
2. IHK mencakup 7 kelompok, yaitu: bahan makanan; makanan jadi, minuman, rokok, dan tembakau; perumahan, air, listrik, gas, dan bahan bakar; sandang; kesehatan; pendidikan, rekreasi, dan olahraga; transport, komunikasi, dan jasa keuangan.
3. Metode yang digunakan dalam penghitungan IHK adalah Formula Laspeyres yang telah dimodifikasi. Persentase perubahan IHK dalam satu tahun dihitung dengan menggunakan metode point to point, tetapi sebelum April 1998 menggunakan metode kumulatif bulanan.

TECHNICAL NOTES

1. *CPI is the indicator of inflation in Indonesia. Since January 2014, the CPI has been calculated from the 2012 Cost of Living Survey (CLS) of 82 cities, which covered 225-462 commodities.*
2. *CPI consists of 7 groups as follows: foodstuff; prepared food, beverages, and tobacco products; housing, water, electricity, gas, and fuel; clothing; health; education, recreation, and sports; transportation, communication, and financial services.*
3. *The method used in calculating CPI is the modified Laspeyres formula. The percentage change of the yearly CPI is calculated by using point-to-point method, but before April 1998, the monthly cumulative method is used.*

Gambar 9.1 Banyaknya Kantor Bank Pemerintah dan Bank Swasta Menurut Kecamatan di Kota Kendari, 2021
Figures 9.1 **Number of State Bank Offices and Private Bank Office by Subdistricts in Kendari Municipality, 2021**

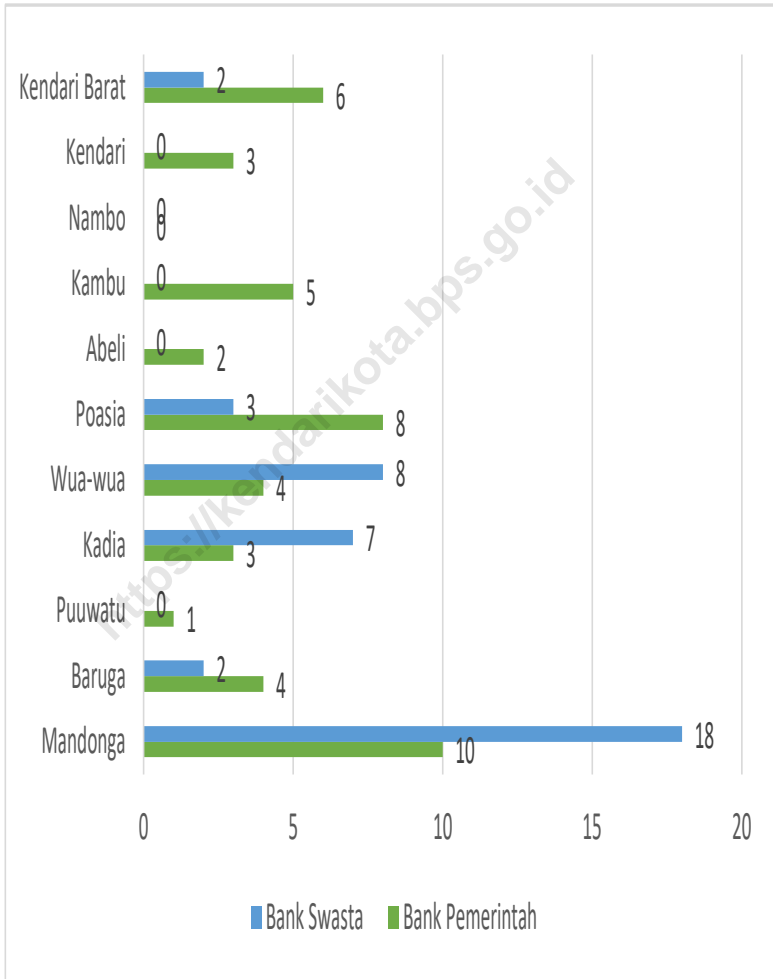

Sumber/Source : Otoritas Jasa Keuangan Sulawesi Tenggara/ Financial Services Authority, Branch of Southeast Sulawesi

9.1 KOPERASI COOPERATIVE

Tabel 9.1.1 Status dan Jumlah Anggota Koperasi menurut Kecamatan di Kota Kendari, 2021
Status and Number of Cooperative Members by Subdistrict in Kendari Municipality, 2021

Kecamatan Subdistrict	Koperasi (Unit) Cooperative (Unit)			Anggota (Orang) Members (Person)		Jumlah Total
	Aktif Active	Tidak Aktif Non-Active	Jumlah Total	Laki-laki Male	Perempuan Female	
(1)	(2)	(3)	(4)	(5)	(6)	(7)
Mandongga	37	66	103	2 250	2 324	4 574
Baruga	28	53	81	1 906	2 315	4 221
Poasia	15	6	21	456	468	924
Kendari	21	30	51	1 038	1 237	2 275
Kendari Barat	15	26	41	683	690	1 373
Abeli	18	49	67	1 443	1 843	3 286
Kambu	5	24	29	978	998	1 976
Puuwatu	7	10	17	200	225	425
Kadia
Wua-wua	11	51	62	797	1 053	1 850
Nambo	44	83	127	1 525	1 656	3 181
Binaan Provinsi	340	-	340	16 157	16 249	32 406
Binaan Nasional	72	3	75	157	19	176
Jumlah/Total	613	401	1 014	27 590	29 077	56 667

Catatan/Note: ...

Sumber/Source: Dinas Perdagangan, Koperasi dan UMKM Kota Kendari/Trade, Cooperate, and UMKM Office Kendari Municipality

Tabel
Table 9.1.2

Jumlah Koperasi Menurut Jenis Koperasi dan Kecamatan di Kota Kendari, 2021
Number of Cooperatives by Type of Cooperatives and Sub District in Kendari Municipality, 2021

Kecamatan Subdistrict	KUD	KPR	KOPKAR	Lainnya Other	Jumlah Total
(1)	(2)	(3)	(4)	(5)	(6)
Mandongga	1	26	10	66	103
Baruga	-	9	2	70	81
Puuwatu	-	10	-	11	21
Kadia	-	19	4	28	51
Wua-wua	1	7	2	31	41
Poasia	1	9	1	56	67
Abeli	-	-	2	27	29
Kambu	-	2	-	15	27
Nambo	-	-	-	-	-
Kendari	1	5	6	50	62
Kendari Barat	1	21	13	92	127
Jumlah/Total	5	108	40	446	609

Catatan/Note: ...

Sumber/Source: Dinas Perdagangan, Koperasi dan UMKM Kota Kendari/Trade, Cooperate, and UMKM Office Kendari Municipality

Tabel 9.1.3
Table

Jumlah Status dan Pegawai Koperasi menurut Jenis Koperasi di Kota Kendari, 2021
Number of Status and Cooperative Employees by Type of Cooperative in Kendari Municipality, 2021

Jenis Koperasi <i>Cooperative Type</i>	Status			Pegawai		
	Laki-laki <i>Male</i>	Perempuan <i>Female</i>	Jumlah <i>Total</i>	Laki-laki <i>Male</i>	Perempuan <i>Female</i>	Jumlah <i>Total</i>
(1)	(2)	(3)	(4)	(5)	(6)	(7)
Produsen	17	30	47	905	1 043	1 948
Pemasaran	1	6	7	173	187	360
Konsumen	153	348	501	9 289	10 746	20 035
Jasa	10	3	13	482	199	681
Simpan Pinjam	20	11	31	427	634	1 061
Jumlah/Total	201	398	599	11 276	12 809	24 085

Catatan/Note: ...

Sumber/Source: Dinas Perdagangan, Koperasi dan UMKM Kota Kendari/Trade, Corporate, and UMKM Office Kendari Municipality

9.2 HARGA-HARGA PRICES

Tabel 9.2.1 Indeks Harga Konsumen per Bulan Menurut Kelompok Pengeluaran (2018=100) di Kota Kendari, 2021
Table 9.2.1 Consumer Price Index per Month by Expenditure Group (2018=100) in Kendari Municipality, 2021

Bulan Month	Makanan, Minuman dan Tembakau Food, Beverages and Tobacco	Pakaian dan Alas Kaki Clothing and Footwear	Perumahan, Air, Listrik, dan Bahan Bakar Rumah Tangga Housing, Water, Electricity, and Household Fuels
(1)	(2)	(3)	(4)
Januari/January	106,94	102,42	101,25
Februari/February	107,00	102,46	101,19
Maret/March	108,20	102,64	101,19
April/April	108,58	103,31	101,40
Mei/May	111,53	103,31	101,43
Juni/June	112,38	103,31	101,43
Juli/July	114,84	103,49	101,35
Agustus/August	116,85	103,51	101,45
September/September	117,36	103,57	101,46
Oktober/October	114,91	103,57	101,48
November/November	115,02	103,71	101,86
Desember/December	113,64	103,71	102,16

Lanjutan Tabel/*Continued Table* 9.2.1

Bulan Month	Perlengkapan, Peralatan, dan Pemeliharaan Rutin Rumah Tangga <i>Furnishing, Household Equipment and Routine Household Maintenance</i>	Kesehatan Health	Transportasi Transport
(1)	(5)	(6)	(7)
Januari/ <i>January</i>	104,37	108,65	106,02
Februari/ <i>February</i>	103,85	109,14	105,57
Maret/ <i>March</i>	103,80	109,19	105,87
April/ <i>April</i>	105,29	109,26	105,11
Mei/ <i>May</i>	105,55	109,32	106,42
Juni/ <i>June</i>	105,64	109,36	106,49
Juli/ <i>July</i>	105,69	110,29	106,43
Agustus/ <i>August</i>	106,53	110,09	106,17
September/ <i>September</i>	106,45	110,11	105,95
Oktober/ <i>October</i>	106,74	110,11	105,76
November/ <i>November</i>	107,11	110,11	106,51
Desember/ <i>December</i>	107,06	110,11	111,30

Lanjutan Tabel/Continued Table 9.2.1

Bulan Month	Informasi, Komunikasi, dan Jasa Keuangan Information, Communication and Financial Services	Rekreasi, Olahraga, dan Budaya Recreation, Sport, and Culture	Pendidikan Education
(1)	(8)	(9)	(10)
Januari/January	97,70	101,60	108,48
Februari/February	97,70	101,03	108,48
Maret/March	97,70	100,50	108,48
April/April	97,71	100,50	108,48
Mei/May	97,71	101,83	108,48
Juni/June	97,71	101,83	108,55
Juli/July	97,54	101,03	108,55
Agustus/August	97,40	101,17	108,58
September/September	97,41	100,67	111,67
Oktober/October	97,41	101,69	111,67
November/November	97,57	101,69	111,67
Desember/December	97,55	101,72	111,67

Lanjutan Tabel/*Continued Table* 9.2.1

Bulan <i>Month</i>	Penyediaan Makanan dan Minuman/Restoran <i>Food and Beverage Services/Restaurant</i>	Perawatan Pribadi dan Jasa Lainnya <i>Personal Care and Other Services</i>	Umum General
(1)	(11)	(12)	(13)
Januari/ <i>January</i>	103,83	111,27	105,03
Februari/ <i>February</i>	103,85	110,66	104,91
Maret/ <i>March</i>	103,85	110,60	105,32
April/ <i>April</i>	104,32	110,97	105,54
Mei/ <i>May</i>	104,32	111,81	106,76
Juni/ <i>June</i>	104,34	111,99	107,06
Juli/ <i>July</i>	104,34	112,05	107,81
Agustus/ <i>August</i>	104,43	112,31	108,48
September/ <i>September</i>	104,43	112,33	108,74
Oktober/ <i>October</i>	104,43	112,09	107,98
November/ <i>November</i>	104,43	111,74	108,19
Desember/ <i>December</i>	104,43	111,70	108,49

Catatan/*Note*: ...Sumber/*Source*: BPS, Survei Harga Konsumen/ *BPS-Statistics Indonesia, Consumer Price Survey*

Tabel 9.2.2 Laju Inflasi Bulanan Menurut Kelompok Pengeluaran (2018=100) di Kota Kendari, 2021
Table *Monthly Inflation Rate by Expenditure Group (2018=100) in Kendari Municipality, 2021*

Bulan Month	Makanan, Minuman dan Tembakau Food, Beverages and Tobacco	Pakaian dan Alas Kaki Clothing and Footwear	Perumahan, Air, Listrik, dan Bahan Bakar Rumah Tangga Housing, Water, Electricity, and Household Fuels
(1)	(2)	(3)	(4)
Januari/January	-0,05	-0,75	-0,13
Februari/February	0,06	0,04	-0,06
Maret/March	1,12	0,18	0,00
April/April	0,35	0,65	0,21
Mei/May	2,72	0,00	0,03
Juni/June	0,76	0,00	0,00
Juli/July	2,19	0,17	-0,08
Agustus/August	1,75	0,02	0,10
September/September	0,44	0,06	0,01
Oktober/October	-2,09	0,00	0,02
November/November	0,10	0,14	0,37
Desember/December	-1,20	0,00	0,29

Lanjutan Tabel/*Continued Table* 9.2.2

Bulan <i>Month</i>	Perlengkapan, Peralatan, dan Pemeliharaan Rutin Rumah Tangga <i>Furnishing, Household Equipment and Routine Household Maintenance</i>	Kesehatan <i>Health</i>	Transportasi <i>Transport</i>
(1)	(5)	(6)	(7)
Januari/ <i>January</i>	-0,24	0,16	0,16
Februari/ <i>February</i>	-0,50	0,45	0,45
Maret/ <i>March</i>	-0,05	0,05	0,05
April/ <i>April</i>	1,44	0,06	0,06
Mei/ <i>May</i>	0,25	0,05	0,05
Juni/ <i>June</i>	0,09	0,04	0,04
Juli/ <i>July</i>	0,05	0,85	0,85
Agustus/ <i>August</i>	0,79	-0,18	-0,18
September/ <i>September</i>	-0,08	0,02	0,02
Oktober/ <i>October</i>	0,27	0,00	0,00
November/ <i>November</i>	0,35	0,00	0,00
Desember/ <i>December</i>	-0,05	0,00	0,00

Lanjutan Tabel/Continued Table 9.2.2

Bulan Month	Informasi, Komunikasi, dan Jasa Keuangan Information, Communication and Financial Services	Rekreasi, Olahraga, dan Budaya Recreation, Sport, and Culture	Pendidikan Education
(1)	(8)	(9)	(10)
Januari/January	0,00	0,00	0,00
Februari/February	0,00	-0,56	0,00
Maret/March	0,00	-0,52	0,00
April/April	0,01	0,00	0,00
Mei/May	0,00	1,32	0,00
Juni/June	0,00	0,00	0,06
Juli/July	0,17	-0,79	0,00
Agustus/August	0,14	0,14	0,03
September/September	0,01	-0,49	2,85
Oktober/October	0,00	1,01	0,00
November/November	0,16	0,00	0,00
Desember/December	0,02	0,03	0,00

Lanjutan Tabel/*Continued Table* 9.2.2

Bulan <i>Month</i>	Penyediaan Makanan dan Minuman/Restoran <i>Food and Beverage Services/Restaurant</i>	Perawatan Pribadi dan Jasa Lainnya <i>Personal Care and Other Services</i>	Umum General
(1)	(11)	(12)	(13)
Januari/ <i>January</i>	0,00	0,25	-0,24
Februari/ <i>February</i>	0,02	-0,55	-0,11
Maret/ <i>March</i>	0,00	-0,05	0,39
April/ <i>April</i>	0,45	0,33	0,21
Mei/ <i>May</i>	0,00	0,76	1,16
Juni/ <i>June</i>	0,02	0,16	0,28
Juli/ <i>July</i>	0,00	0,05	0,70
Agustus/ <i>August</i>	0,09	0,23	0,62
September/ <i>September</i>	0,00	0,02	0,24
Oktober/ <i>October</i>	0,00	-0,21	-0,70
November/ <i>November</i>	0,00	-0,31	0,19
Desember/ <i>December</i>	0,00	-0,04	0,28

Catatan/*Note*: ...Sumber/*Source*: BPS, Survei Harga Konsumen/*BPS-Statistics Indonesia, Consumer Price Survey*

9.3 PERBANKAN BANKING

Tabel 9.3.1 Banyaknya Kantor Bank Menurut Kecamatan di Kota Kendari, 2021
Number of Bank Offices by Subdistrict in Kendari Municipality, 2021

Kecamatan Sub District	Bank Pemerintah State Bank Offices	Bank Swasta Private Bank Offices	Jumlah Total
(1)	(2)	(3)	(4)
Mandongga	10	18	28
Baruga	4	2	6
Puuwatu	1	-	1
Kadia	3	7	10
Wua-wua	4	8	12
Poasia	8	3	11
Abeli	2	-	2
Kambu	5	-	5
Nambo	-	-	-
Kendari	3	-	3
Kendari Barat	6	2	8
Kota Kendari	46	40	86

Catatan/Notes : ...

Sumber/Source : Otoritas Jasa Keuangan Sulawesi Tenggara/ *Financial Services Authority, Branch of Southeast Sulawesi*

Tabel
Table 9.3.2**Banyaknya Kantor Bank Pemerintah Menurut Kecamatan di Kota Kendari, 2021**
Number of State Bank Offices by Subdistricts in Kendari Municipality, 2021

Kecamatan Subdistrict	BI	Bank Tabungan Pemerintah				Jumlah Total	
		BRI	BNI	Mandiri	BTN		BPD
(1)	(2)	(3)	(4)	(5)	(6)	(7)	(8)
Mandongga	-	5	1	2	-	2	10
Baruga	-	1	1	1	-	1	4
Puuwatu	-	1	-	-	-	-	1
Kadia	-	2	-	-	-	1	3
Wua-wua	-	1	-	1	1	1	4
Poasia	-	4	-	1	1	2	8
Abeli	-	1	-	-	-	1	2
Kambu	-	1	1	1	1	1	5
Nambo	-	-	-	-	-	-	-
Kendari	-	-	-	1	-	2	3
Kendari barat	1	3	1	-	-	1	6
Kota Kendari	1	19	4	7	3	12	46

Catatan/Notes : ...

Sumber/Source : Otoritas Jasa Keuangan Sulawesi Tenggara/ *Financial Services Authority, Branch of Southeast Sulawesi*

Tabel 9.3.3 Banyaknya Kantor Bank Swasta Menurut Kecamatan di Kota Kendari, 2021
Number of Private Bank Offices by Subdistricts in Kendari Municipality, 2021

Kecamatan Sub District	May Bank	BDI	BCA	BAG	BMI	PANIN	MEGA	BPR	OCBC NSIP	BTPN
(1)	(2)	(3)	(4)	(5)	(6)	(7)	(8)	(9)	(10)	(11)
Mandongga	1	2	1	1	1	1	-	2	1	3
Baruga	-	-	-	-	-	-	-	-	-	1
Puuwatu	-	-	-	-	-	-	-	-	-	-
Kadia	-	1	1	-	-	1	-	-	-	-
Wua-wua	-	-	-	-	1	1	1	1	-	-
Poasia	-	-	-	-	-	1	-	1	-	-
Abeli	-	-	-	-	-	-	-	-	-	-
Kambu	-	-	-	-	-	-	-	-	-	-
Nambo	-	-	-	-	-	-	-	-	-	-
Kendari	-	-	-	-	-	-	-	-	-	-
Kendari Barat	-	1	-	-	1	-	-	-	-	-
Kota Kendari	1	4	2	1	3	4	1	4	1	4

Lanjutan Tabel/Continued Table 9.3.3

Kecamatan Sub District	SINAR MAS	BSM	Maya Pada	Mandiri Taspen	CIMB Niaga	BNI Syariah	BRI Syariah	Bank NOBU
(1)	(12)	(13)	(14)	(15)	(16)	(17)	(18)	(19)
Mandongga	-	1	-	-	1	1	-	-
Baruga	1	-	-	-	-	-	-	-
Puuwatu	-	-	-	-	-	-	-	-
Kadia	-	-	-	1	-	1	-	1
Wua-wua	1	-	1	-	-	-	1	-
Poasia	1	-	-	-	-	-	-	-
Abeli	-	-	-	-	-	-	-	-
Kambu	-	-	-	-	-	-	-	-
Nambo	-	-	-	-	-	-	-	-
Kendari	-	-	-	-	-	-	-	-
Kendari Barat	-	-	-	-	-	-	-	-
Kota Kendari	3	1	1	1	1	2	1	1

Lanjutan Tabel/Continued Table 9.3.3

Kecamatan Sub District	Bank Permata	Bank Mega syariah	BTPN Syariah	BTN Syariah	Jumlah Total
(1)	(20)	(21)	(22)	(23)	(24)
Mandongga	1	1	-	-	18
Baruga	-	-	-	-	2
Puuwatu	-	-	-	-	-
Kadia	-	-	1	-	7
Wua-wua	-	-	-	1	8
Poasia	-	-	-	-	3
Abeli	-	-	-	-	-
Kambu	-	-	-	-	-
Nambo	-	-	-	-	-
Kendari	-	-	-	-	-
Kendari Barat	-	-	-	-	2
Kota Kendari	1	1	1	1	40

Catatan/Notes : ...

Sumber/Source : Otoritas Jasa Keuangan Sulawesi Tenggara/ Financial Services Authority, Branch of Southeast Sulawesi

Tabel
Table 9.3.4

**Posisi Simpanan Masyarakat (Rupiah dan Valuta Asing)
Pada Bank Umum dan BPR di Kota Kendari, 2021**
*Position of Community Savings (Rupiahs and Foreign
Exchange) at Bank and BPR in Kendari Municipality, 2021*

Jenis Tabungan <i>Kind of Savings</i>	Rekening <i>Bilyet</i>	Nominal (juta Rp) <i>Nominal (million Rps)</i>
(1)	(2)	(3)
Tabungan/ <i>Savings</i>	1 352 043	7 270 979
Giro/ <i>Demand Deposits</i>	13 051	3 168 034
Simpanan Berjangka/ <i>Deposits</i>	8 194	4 767 458
Jumlah/Total	1 373 288	15 206 471

Catatan/*Notes* : ...

Sumber/*Source* : Kantor Perwakilan Bank Indonesia Kendari/ *Bank Indonesia Kendari, Branch of Kendari*

Tabel 9.3.5 **Posisi Pinjaman (Rupiah dan Valuta Asing) Pada Bank Umum dan BPR di Kota Kendari, 2021**
Table **Position of Credit (Rupiahs and Foreign Exchange) at Bank and BPR in Kendari Municipality, 2021**

Jenis Kredit <i>Kind of Credit</i>	Rekening <i>Bilyet</i>	Nominal (juta Rp) <i>Nominal (million Rps)</i>
(1)	(2)	(3)
Modal Kerja/ <i>Capitals</i>	47 133	6 093 953
Investasi/ <i>Investment</i>	14 105	1 906 725
Konsumsi/ <i>Consumtion</i>	77 912	8 024 320
Jumlah/ Total	139 150	16 024 998

Catatan/*Notes* : Data Per- November 2021

Sumber/*Source* : Kantor Perwakilan Bank Indonesia Kendari/ *Bank Indonesia Kendari, Branch of Kendari*

Tabel
Table 9.3.6**Posisi Pinjaman (Rupiah dan Valuta Asing) Yang diberikan Bank Umum dan BPR Menurut Sektor Ekonomi di Kota Kendari (juta rupiah), 2021**
Position of Credit (Rupiahs and Foreign Exchange) at Bank and BPR by Industrial Sectors in Kendari Municipality (million Rps), 2021

Sektor Ekonomi Industrial Sector	Peminjam Crediture	Nominal (juta Rp) Nominal (million Rps)
(1)	(2)	(3)
Pinjaman Kepada Lapangan Usaha	61 238	5 325 399
Pertanian, Kehutanan & Perikanan	11 216	304 615
Pertambangan dan Penggalian	241	190 792
Industri Pengolahan	3 786	405 476
Pengadaan Listrik dan Gas	20	1 392
Pengadaan Air, Pengelolaan sampah, Limbah dan Daur Ulang	52	5 150
Konstruksi	326	551 060
Perdagangan Besar dan Eceran, Reparasi Mobil	33 137	2 371 868
Transportasi dan Pergudangan	2 223	73 649
Penyediaan Akomodasi, Makan dan Minum	3 549	433 378
Informasi dan Komunikasi	26	17 795
Jasa Keuangan dan Asuransi	9	1 060
Real Estate	332	359 845
Jasa Perusahaan	841	118 196
Administrasi Pemerintahan, Pertahanan, dan Jaminan Sosial Wajib	2	16 960
Jasa Pendidikan	31	11 208
Jasa Kesehatan dan Kegiatan Lainnya	112	25 046
Jasa Lainnya	5 335	437 908
Pinjaman Kepada Bukan Lapangan Usaha	77 912	7 764 886
Jumlah/Total	139 150	13 090 285

Catatan/Notes : ...

Sumber/Source : Kantor Perwakilan Bank Indonesia Kendari/ Bank Indonesia Kendari, Branch of Kendari

Rp 697.640

Pengeluaran rata-rata
perkapita sebulan
kelompok makanan
di Kota Kendari, 2021

*Average expenditure per capita
per month of food groups in
Kendari Municipality, 2021*



RP 1.006.756

Pengeluaran rata-rata
perkapita sebulan
kelompok non makanan
di Kota Kendari, 2021

*Average Expenditure per capita
per month of food groups
in Kendari Municipality, 2021*

PENJELASAN TEKNIS

TECHNICAL NOTES

- | | |
|--|--|
| <p>1. Pengeluaran rata-rata per kapita adalah biaya yang dikeluarkan untuk konsumsi semua anggota rumah tangga selama sebulan baik yang berasal dari pembelian, pemberian maupun produksi sendiri dibagi dengan banyaknya anggota rumah tangga dalam rumah tangga tersebut</p> | <p>1. <i>Per capita Average Expenditure is the cost spent for all household members consumption during the month, whether from purchasing, giving or own production, divided by the number of household members in the household.</i></p> |
| <p>2. Data pengeluaran dan konsumsi penduduk menurut kelompok barang diperoleh dari Survei Sosial Ekonomi Nasional (Susenas) di Kota Kendari.</p> | <p>2. <i>Data on consumer expenditure and consumption by commodity group of expenditure are obtained from the National Socio-Economic Survey (Susenas) in Kendari Municipality.</i></p> |
| <p>3. Data pengeluaran dan konsumsi penduduk menurut kelompok barang diperoleh dari Survei Sosial Ekonomi Nasional (Susenas) yang mencakup semua provinsi di Indonesia.</p> | <p>3. <i>Data on consumer expenditure and consumption by commodity group of expenditure are obtained from National Socio-Economic Survey (Susenas) which covers all provinces in Indonesia.</i></p> |
| <p>4. Data konsumsi/pengeluaran yang dibagi menjadi dua kelompok, yaitu konsumsi makanan dan bukan makanan. Untuk konsumsi bukan makanan, pada umumnya yang dikumpulkan hanya data nilainya, kecuali untuk beberapa jenis pengeluaran tertentu, seperti penggunaan listrik, air, gas, dan bahan bakar minyak (BBM) yang juga dikumpulkan kuantitasnya.</p> | <p>4. <i>The data of consumption/ expenditure collected are divided into two groups, namely food and non-food consumption. For consumption of non-food, the data collected in general are only their values, except for certain types of expenditure, such as electricity, water, gas, and fuel, which are also collected for their quantity data.</i></p> |

Gambar 10.1
Figures

Pengeluaran Rata-Rata Perkapita Sebulan Menurut Kelompok Non Makanan di Kota Kendari (rupiah), 2021
Average Expenditure Per Capita Per Month by Non Food Group in Kendari Municipality (rupiahs), 2021

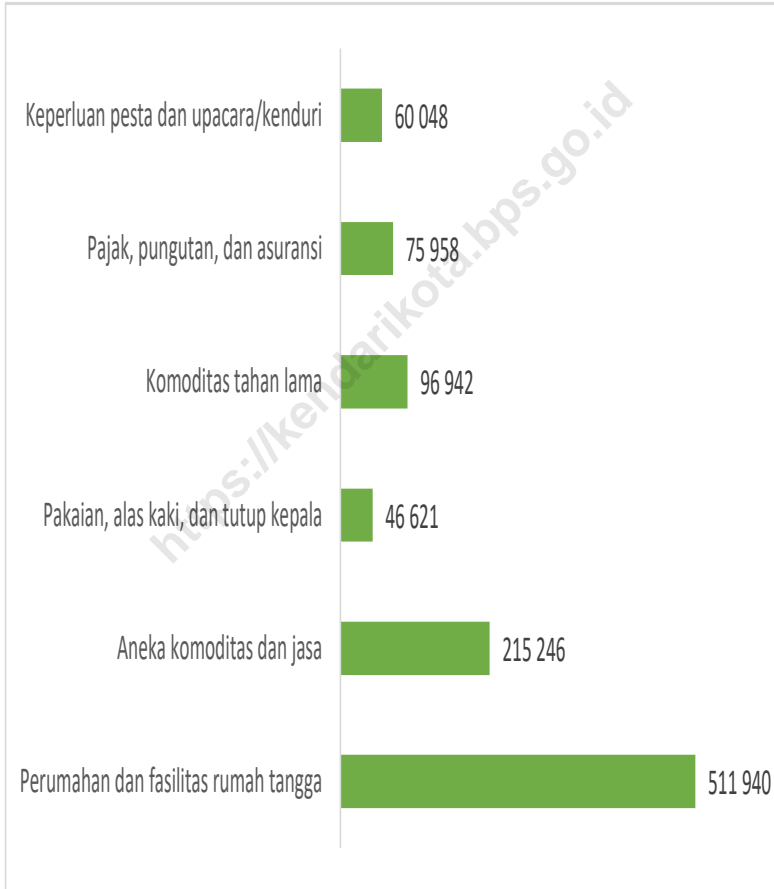

Sumber/Source: BPS, Survei Sosial Ekonomi Nasional (Susenas) Maret/ BPS-Statistics Indonesia, National Socioeconomic Survey March

Tabel
Table 10.1

Rata-rata Pengeluaran per Kapita Sebulan Menurut Kelompok Komoditas (rupiah) di Kota Kendari, 2020 dan 2021

Monthly Average Expenditure per Capita by Commodity Group (rupiahs) in Kendari Municipality, 2020 and 2021

Kelompok Komoditas/ <i>Commodity Group</i>	2020	2021
(1)	(2)	(3)
Makanan/<i>Food</i>		
Padi-padian/ <i>Cereals</i>	68 911	71 965
Umbi-umbian/ <i>Tubers</i>	5 350	5 716
Ikan/udang/cumi/kerang/ <i>Fish/shrimp/common squid/shells</i>	77 075	88 310
Daging/ <i>Meat</i>	14 417	22 960
Telur dan susu/ <i>Eggs and milk</i>	49 219	52 433
Sayur-sayuran/ <i>Vegetables</i>	39 479	47 474
Kacang-kacangan/ <i>Legumes</i>	7 788	9 956
Buah-buahan/ <i>Fruits</i>	50 914	27 982
Minyak dan kelapa/ <i>Oil and coconut</i>	11 180	12 801
Bahan minuman/ <i>Beverage stuffs</i>	12 867	15 081
Bumbu-bumbuan/ <i>Spices</i>	13 871	14 455
Konsumsi lainnya/ <i>Miscellaneous food items</i>	12 257	13 818
Makanan dan minuman jadi/ <i>Prepared food and beverages</i>	249 279	244 083
Rokok/ <i>Cigarettes</i>	66 081	70 606
Jumlah makanan/<i>Total food</i>	678 688	697 640
Bukan makanan/<i>Non-food</i>		
Perumahan dan fasilitas rumah tangga/ <i>Housing and household facilities</i>	489 336	511 940
Aneka komoditas dan jasa/ <i>Goods and services</i>	231 983	215 246
Pakaian, alas kaki, dan tutup kepala/ <i>Clothing, footwear, and headgear</i>	60 612	46 621
Komoditas tahan lama/ <i>Durable goods</i>	32 239	96 942
Pajak, pungutan, dan asuransi/ <i>Taxes and insurance</i>	56 705	75 958
Keperluan pesta dan upacara/kenduri/ <i>Parties and ceremonies</i>	135 134	60 048
Jumlah bukan makanan/<i>Total non-food</i>	1 006 009	1 006 756
Jumlah/<i>Total</i>	1 684 697	1 704 396

Catatan/*Note*: ...

Sumber/*Source*: BPS, Survei Sosial Ekonomi Nasional (Susenas) Maret/ *BPS-Statistics Indonesia, National Socioeconomic Survey March*

Tabel 10.2 Persentase Pengeluaran per Kapita Sebulan Menurut Kelompok Komoditas di Kota Kendari, 2020 dan 2021
Table 10.2 Percentage of Monthly Expenditure per Capita by Commodity Group in Kendari Municipality, 2020 and 2021

Kelompok Komoditas/Commodity Group	2020	2021
(1)	(2)	(3)
Makanan/Food		
Padi-padian/Cereals	10,15	10,32
Umbi-umbian/Tubers	0,79	0,82
Ikan/udang/cumi/kerang/Fish/shrimp/common squid/shells	11,36	12,66
Daging/Meat	2,12	3,29
Telur dan susu/Eggs and milk	7,25	7,52
Sayur-sayuran/Vegetables	5,82	6,80
Kacang-kacangan/Legumes	1,15	1,43
Buah-buahan/Fruits	7,50	4,01
Minyak dan kelapa/Oil and coconut	1,65	1,83
Bahan minuman/Beverage stuffs	1,90	2,16
Bumbu-bumbuan/Spices	2,04	2,07
Konsumsi lainnya/Miscellaneous food items	1,81	1,98
Makanan dan minuman jadi/Prepared food and beverages	36,73	34,99
Rokok/Cigarettes	9,74	10,12
Jumlah makanan/Total food	100,00	100,00
Bukan makanan/Non-food		
Perumahan dan fasilitas rumah tangga/Housing and household facilities	48,64	50,85
Aneka komoditas dan jasa/Goods and services	23,06	21,38
Pakaian, alas kaki, dan tutup kepala/Clothing, footwear, and headgear	6,02	4,63
Komoditas tahan lama/Durable goods	3,20	9,63
Pajak, pungutan, dan asuransi/Taxes and insurance	5,64	7,54
Keperluan pesta dan upacara/kenduri/Parties and ceremonies	13,43	5,96
Jumlah bukan makanan/Total non-food	100,00	100,00

Catatan/Note: ...

Sumber/Source: BPS, Survei Sosial Ekonomi Nasional (Susenas) Maret/ BPS-Statistics Indonesia, National Socioeconomic Survey March

Tabel 10.3
Table

Rata-rata Konsumsi Kalori (kkal) dan Protein (gram) per Kapita Perhari menurut Kelompok Pengeluaran di Kota Kendari, 2021
Average Consumption (kcal) and Protein (gram) per Capita by Spending Group in Kendari Municipality, 2021

Golongan Pengeluaran <i>Spending Group</i> (Rp)	Rata-rata Konsumsi <i>Average Consumption</i>	
	Kalori (kkal) <i>Calories (kcal)</i>	Protein (gram) <i>Protein (gram)</i>
(1)	(2)	(3)
Kelompok 40 persen terbawah	1 803,12	55,71
Kelompok 40 persen tengah	2 080,33	71,40
Kelompok 20 persen teratas	2 403,79	89,56
Pengeluaran rata-rata per kapita per bulan	2 034,00	68,75

Catatan/Note: ...

Sumber/Source: BPS, Survei Sosial Ekonomi Nasional (Susenas) Maret/BPS-Statistics Indonesia, National Socioeconomic Survey March

Tabel 10.4 Rata-rata Konsumsi kalori per Kapita Sehari menurut Kelompok Makanan di Kota Kendari (kkal) , 2021
Average Consumption per Capita Each Day by Food Group in Kendari Municipality (kcal), 2021

Kelompok Makanan <i>Food Group</i>	Rata-rata Konsumsi Perkapita Perhari <i>Average Consumption of Calories Per Capita Per Day</i>
(1)	(2)
Padi-padian/ <i>Cereals</i>	814,33
Umbi-umbian/ <i>Tubers</i>	45,33
Ikan/ <i>Fish</i>	102,16
Daging/ <i>Meat</i>	47,12
Telur dan Susu/ <i>Eggs and Milk</i>	64,30
Sayur-sayuran/ <i>Vegetables</i>	39,40
Kacang-kacangan/ <i>Legumes</i>	40,29
Buah-buahan/ <i>Fruits</i>	55,33
Minyak dan Kelapa/ <i>Oil and Coconuts</i>	193,82
Bahan Minuman/ <i>Beverage stuff</i>	72,92
Bumbu-bumbuan/ <i>Spices</i>	7,30
Bahan Makanan Lainnya/ <i>Miscellaneous Food Items</i>	67,58
Makanan dan Minuman jadi/ <i>Prepared Food and Beverages</i>	484,12
Rokok dan Tambakau/ <i>Tobacco and Betel</i>	0,00
Jumlah / Total	2 034,00

Catatan/*Note*: ...

Sumber/*Source* : BPS, Survei Sosial Ekonomi Nasional (Susenas) Maret/BPS-Statistics Indonesia, National Socioeconomic Survey March

Tabel
Table 10.5

Rata-rata Konsumsi Protein per Kapita Perhari menurut Kelompok Makanan di Kota Kendari (gram), 2021
Average Consumption of Protein per Capita Each Day by Food Group in Kendari Municipality (gram), 2021

Kelompok Makanan Food Group	Rata-rata Konsumsi Perkapita Perhari Average Consumption of Protein Per Capita Per day
(1)	(2)
Padi-padian/ <i>Cereals</i>	19,14
Umbi-umbian/ <i>Tubers</i>	0,24
Ikan/ <i>Fish</i>	17,35
Daging/ <i>Meat</i>	2,91
Telur dan Susu/ <i>Eggs and Milk</i>	3,50
Sayur-sayuran/ <i>Vegetables</i>	2,74
Kacang-kacangan/ <i>Legumes</i>	3,92
Buah-buahan/ <i>Fruits</i>	0,65
Minyak dan Kelapa/ <i>Oil and Coconuts</i>	0,11
Bahan Minuman/ <i>Beverage stuff</i>	0,42
Bumbu-bumbuan/ <i>Spices</i>	0,26
Bahan Makanan Lainnya/ <i>Miscellaneous Food Items</i>	1,46
Makanan dan Minuman jadi/ <i>Prepared Food and Beverages</i>	16,06
Rokok dan Tambakau/ <i>Tobacco and Betel</i>	0,00
Jumlah / Total	68,75

Catatan/Note: ...

Sumber/Source : BPS, Survei Sosial Ekonomi Nasional (Susenas) Maret/BPS-Statistics Indonesia, National Socioeconomic Survey March

JUMLAH PASAR DI KOTA KENDARI, 2021

Number of Market in Kendari Municipality, 2021



12

Pasar Rakyat
Public Market

FASILITAS PERDAGANGAN DI KOTA KENDARI, 2021

Trading Facilities in Kendari Municipality, 2021



Kios
Kios
6.387

Warung
Stall
8.705

Toko
Store
2.727

JUMLAH PEDAGANG PADA PASAR RAKYAT DI KOTA KENDARI, 2021

Number of Public Market's Trader in Kendari Municipality, 2021

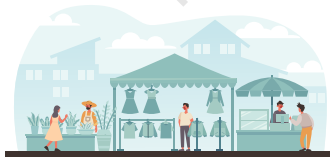

Jumlah pedagang
pada los pasar

1.836



2.058

Jumlah pedagang
pada kios pasar



PENJELASAN TEKNIS

1. Sistem pencatatan Statistik Ekspor dan Impor adalah "General Trade" dengan wilayah pencatatan meliputi seluruh wilayah kepabeanaan Indonesia.
2. Pengesahan dokumen kepabeanaan ekspor dan impor dilakukan oleh Bea dan Cukai berdasarkan Persetujuan Muat/ Bongkar Barang.
3. Data ekspor berasal dari dokumen kepabeanaan BC 3.0 atau yang disebut dokumen Pemberitahuan Ekspor Barang (PEB) yang diisi oleh eksportir.
4. Data impor berasal dari dokumen kepabeanaan BC 2.0 atau yang disebut dokumen Pemberitahuan Impor Barang (PIB), Pemberitahuan Impor Barang Khusus (PIBK), Pemberitahuan Pabean *Free Trade Zone* (PPFTZ) dan dokumen kepabeanaan BC 2.3 yang mencatat impor barang dari Luar Negeri ke Kawasan Berikat.
5. Barang-barang yang dikirim ke luar negeri untuk diolah dicatat sebagai ekspor, sedangkan hasil olahan yang dikembalikan ke Indonesia dicatat sebagai impor.
6. Barang-barang luar negeri yang diolah di dalam negeri dicatat sebagai barang impor meskipun barang olahan tersebut akan kembali ke luar negeri.
7. Barang-barang yang tidak dicakup dalam pencatatan:
 - Pakaian dan barang-barang

TECHNICAL NOTES

1. *The recording of export and import statistics is based on General Trade System covering all Indonesian customs areas.*
2. *The legalization of customs export and import documents is conducted by the Customs and Excise Office.*
3. *The export data are compiled based on customs export documents BC 3,0 or known as Export Declarations (PEB), filled by exporters.*
4. *The import data are compiled based on customs import documents BC 2,0 or known as Import Declarations Form (PIB), Import Declarations Form for Special Commodity (PIBK), Customs Declaration Form for Free Trade Zone (PPFTZ), and customs import documents BC 2,3 which records import goods from foreign country to Bounded Zones Area.*
5. *Goods send abroad for processing purposes are recorded as export while its product sent to Indonesia are recorded as import.*
6. *Foreign goods processed in Indonesia are still recorded as imports although the products will be sent to abroad.*
7. *The following goods are not included in the statistics:*
 - *Clothings and passengers'*

- perhiasan penumpang.
 - Barang-barang bawaan penumpang dari/ ke luar negeri untuk dipakai sendiri, kecuali lemari es, pesawat televisi, dan sebagainya.
 - Barang-barang untuk keperluan perwakilan kedutaan suatu negara.
 - Barang-barang ekspedisi dan ekshibisi atau pameran.
 - Barang-barang untuk militer yang diimpor langsung oleh angkatan bersenjata
 - Pembungkus/peti kemas untuk diisi kembali.
 - Uang dan surat-surat berharga.
 - Barang-barang contoh.
8. Sistem pengolahan dokumen impor/ekspor Indonesia adalah sistem "Carry Over" yaitu dokumen ditunggu selama satu bulan, setelah bulan berjalan, sedangkan dokumen-dokumen yang terlambat akan diolah pada bulan berikutnya. Dengan demikian dokumen bulan-bulan sebelumnya yang terlambat diterima dan masuk pada bulan berjalan, diperlakukan sebagai dokumen bulan pengolahan.
9. Pelabuhan Muat adalah pelabuhan darimana barang diangkut ke luar negeri atau diekspor.
10. Negara tujuan adalah negara tujuan akhir yang diketahui untuk barang ekspor yang dikirim ke luar negeri.
- *jewelry.*
 - *Luggage of passengers for own use, except refrigerators, television sets, etc.*
 - *Goods imported/exported for the use of foreign representative countries/embassies.*
 - *Goods for expeditions, and shows or exhibitions.*
 - *Military goods directly imported by the Armed Forces.*
 - *Packings/containers to be refilled.*
 - *Bank notes and securities.*
 - *Sample goods.*
8. *The carry-over system is used in processing Indonesian export and import documents, Documents are processed one month after the current month, while those received later will be processed for the succeeding month. This means previous documents received in the current month will be treated as processed documents.*
9. *Port of loading is port where the goods are transported out of the country or exported.*
10. *Country of destination is country that is known to export goods sent abroad.*

11. Jenis komoditi adalah barang ekspor yang dicatat sesuai kode *Harmonized System* (HS).
11. *Type commodity is exported goods recorded based on Harmonized System (HS) code.*

<https://kendarikota.bps.go.id>

Gambar 11.1
Figures

Jumlah Sarana Prasarana Perdagangan, 2021
Number of Trading Facilities, 2021

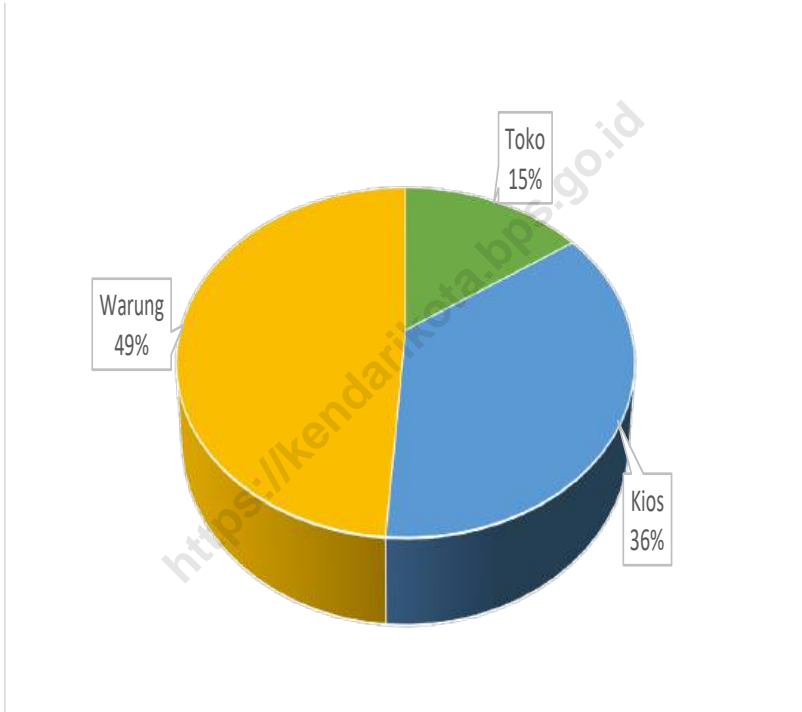

Sumber/Source : Dinas Perdagangan, Koperasi dan UMKM Kota Kendari/ Trade, Cooperative, and UMKM Office Kendari Municipality

Tabel
Table 11.1

Jumlah Sarana Perdagangan Menurut Jenisnya di Kota Kendari, 2018–2021
Number of Trading Facilities by Type of Facility in Kendari Municipality, 2018–2021

Jenis Sarana Perdagangan Type of Trading Facilities	2018	2019	2020	2021
(1)	(2)	(3)	(4)	(5)
Pasar/Market	...	12	...	12
Toko/Store	...	2 486	...	2 727
Kios	...	5 679	...	6 387
Warung	...	7 929	...	8 705
Jumlah/Total	...	16 106	...	17 831

Catatan/Note: Data tahun 2021 tidak tersedia/ 2021's Data not available

Sumber/Source: Dinas Perdagangan, Koperasi dan UMKM Kota Kendari/ Trade, Cooperative, and UMKM Office Kendari Municipality

Tabel
Table 11.2

**Jumlah Sarana Perdagangan Menurut Kecamatan di Kota
Kendari, 2021**
*Number of Trading Facilities by Sub District in Kendari
Municipality, 2021*

Kecamatan Subdistrict	Toko Store	Kios Kiosk	Warung Stall
(1)	(2)	(3)	(4)
Mandongga	421	769	1 013
Baruga	262	688	988
Puuwatu	116	791	938
Kadia	477	501	659
Wua-wua	420	710	907
Poasia	332	612	696
Abeli	71	423	453
Kambu	223	533	961
Nambo	49	247	309
Kendari	134	582	926
Kendari Barat	222	531	855
Jumlah/Total	2 727	6 387	8 705

Tabel
Table 11.3

Jumlah Pasar Dirinci Menurut Jenisnya dan Kecamatan di Kota Kendari, 2021
Number of Market Specified by Type and Subdistrict in Kendari Municipality, 2021

Kecamatan Subdistrict	Jenis Pasar Type of Market	
	Pasar Umum General Market	Pasar Ikan Fish Market
(1)	(2)	(3)
Mandongga	2	-
Baruga	1	-
Puuwatu	1	-
Kadia	1	-
Wua-wua	1	-
Poasia	1	-
Abeli	1	-
Kambu	-	-
Nambo	1	-
Kendari	1	-
Kendari Barat	1	1
Jumlah/Total	11	1

Catatan/Note: -

Sumber/Source: Dinas Perdagangan, Koperasi dan UMKM Kota Kendari/Trade, Cooperative, and UMKM Office Kendari Municipality

Tabel
Table 11.4

Jumlah Pedagang pada Pasar Rakyat di Kota Kendari, 2021
Number of Public Market's Trader in Kendari Municipality, 2021

Nama Pasar Rakyat <i>Public Market Name</i>	Kelurahan <i>Subdistrict</i>	Jumlah Pedagang <i>Number of Traders</i>	
		Los	Kios
(1)	(2)	(3)	(4)
Pasar Sentral Kota	Sanua	12	320
Pasar Basah Mandonga	Korumba	265	266
Pasar Peddys	Tobuuha	166	146
Pasar Sentral Wua-Wua	Bende	184	190
Pasar Baruga	Baruga	660	324
Pasar Anduonohu	Anduonohu	210	270
Pasar Lapulu	Lapulu	244	477
Pasar Punggolaka	Punggolaka	20	56
Pasar Nambo	Nambo	-	-
Pasar Wayong	Pondambea	75	9
Kota Kendari		1 836	2 058

Catatan/Note: ...

Sumber/Source: Dinas Perdagangan, Koperasi dan UMKM Kota Kendari/Trade, Corporate, and UMKM Office Kendari Municipality

Tabel
Table 11.5

Jumlah Pedagang Menurut Kecamatan di Kota Kendari, 2021
Number of Merchants by Sub District in Kendari Municipality, 2021

Nama Pasar Rakyat Public Market Name	Pedagang Besar Wholesaler	Pedagang Menengah Medium Trader	Pedagang Kecil Small Trader
(1)	(2)	(3)	(4)
Mandongga	29	124	242
Baruga	12	194	162
Puuwatu	6	91	147
Kadia	23	211	336
Wua-wua	19	156	271
Poasia	9	117	262
Abeli	3	45	92
Kambu	5	88	176
Nambo ¹
Kendari	8	139	278
Kendari Barat	9	97	240
Kota Kendari	123	1 262	2 206

Catatan/Note: ¹Data Kecamatan Nambo masih bergabung dengan Kecamatan Abeli/Data of Nambo Subdistrict are still merged with Abeli Subdistrict

Sumber/Source: Dinas Perdagangan, Koperasi dan UMKM Kota Kendari/Trade, Cooperate, and UMKM Office Kendari Municipality

PDRB KOTA KENDARI, 2021

GRDP Kendari Municipality, 2021

ATAS DASAR
HARGA BERLAKU

23 670,77

Miliar Rupiah

*at Current Market
Prices
(Billion Rupiahs)*

PENDAPATAN DOMESTIK
REGIONAL BRUTO

Gross Regional Domestic Product

ATAS DASAR
HARGA KONSTAN

17 165,19

Miliar Rupiah

*at Constant Market
Prices
(Billion Rupiahs)*

ATAS DASAR
HARGA KONSTAN

16 527,13

Miliar Rupiah

*at Constant Market
Prices
(Billion Rupiahs)*

PERTUMBUHAN PDRB

GRDP GROWTH

3,86 %

2020

2021

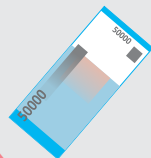

PENJELASAN TEKNIS

1. Penghitungan statistik neraca nasional mengikuti buku petunjuk yang diterbitkan oleh Perserikatan Bangsa Bangsa (PBB) dikenal sebagai Sistem Neraca Nasional (SNN). SNN adalah rekomendasi internasional tentang bagaimana menyusun ukuran aktivitas ekonomi yang sesuai dengan standar neraca baku yang didasarkan pada prinsip-prinsip ekonomi. Rekomendasi yang dimaksud dinyatakan dalam sekumpulan konsep, definisi, klasifikasi, dan aturan neraca yang disepakati secara internasional dalam mengukur indikator tertentu seperti Produk Domestik Bruto (PDB). Salah satu bentuk adaptasi pencatatan statistik nasional adalah melakukan perubahan tahun dasar PDB Indonesia dari tahun 2000 ke 2010. Perubahan tahun dasar PDB dilakukan seiring dengan mengadopsi rekomendasi PBB yang tertuang dalam Sistem Neraca Nasional 2008 (SNA 2008).
2. Produk Domestik Bruto pada tingkat nasional serta Produk Domestik Regional Bruto (PDRB) pada tingkat regional (provinsi) menggambarkan kemampuan suatu wilayah untuk menciptakan nilai tambah pada suatu waktu tertentu. Untuk menyusun PDB maupun PDRB digunakan 2

TECHNICAL NOTES

1. *The method used to estimate national accounts statistics is based on the standard guidelines formed by United Nation known as System of National Accounts (SNA). SNA is the internationally agreed standard set of recommendations on how to compile measures of economic activity in accordance with strict accounting conventions based on economic principles. The recommendations are expressed in term of a set of concepts, definitions, classifications and accounting rules that comprise the internationally agreed standard for measuring indicators such as Gross Domestic Product (GDP). One of the improvement in the national statistical system is to rebase GDP form base year 2000 to 2010 in order to capture current economic condition. It is in line with the United Nations (UN) recommendation on 2008 SNA.*
2. *The basic measure of the value added arising from economic activity is known as Gross Domestic Product at the national level and Gross Regional Domestic Product (GRDP) at the regional level (provinces/regencies/municipalities). To compile these statistics, two approaches*

pendekatan, yaitu lapangan usaha dan pengeluaran. Keduanya menyajikan komposisi data nilai tambah dirinci menurut sumber kegiatan ekonomi (lapangan usaha) dan menurut komponen penggunaannya. PDB maupun PDRB dari sisi lapangan usaha merupakan penjumlahan seluruh komponen nilai tambah bruto yang mampu diciptakan oleh sektor-sektor ekonomi atas berbagai aktivitas produksinya. Sedangkan dari sisi pengeluaran menjelaskan tentang penggunaan dari nilai tambah tersebut.

3. PDB menurut lapangan usaha mengalami perubahan klasifikasi dari 9 lapangan usaha menjadi 17 lapangan usaha. PDB menurut lapangan usaha dirinci menurut total nilai tambah dari seluruh sektor ekonomi yang mencakup lapangan usaha Pertanian, Kehutanan, dan Perikanan; Pertambangan dan Penggalian; Industri Pengolahan; Pengadaan Listrik dan Gas; Pengadaan Air, Pengelolaan Sampah, Limbah dan Daur Ulang; Konstruksi; Perdagangan Besar dan Eceran, Reparasi Mobil dan Sepeda Motor; Transportasi dan Pergudangan; Penyediaan Akomodasi dan Makan Minum; Informasi dan Komunikasi; Jasa Keuangan dan Asuransi; Real Estat; Jasa Perusahaan; Administrasi Pemerintahan, Pertahanan

have been used, i.e. "production approach" and "expenditure approach". The first approach is to measure value added produced by various kinds of economic activities, while the second approach is to measure final uses of the country's output. In other words, GDP/GRDP is the sum of total value added produced by all economic industries (activities) and the way of using it.

3. *GDP by industry classification changes from 9 sectors to 17 industries. GDP by industry is classified by types of economic activities such as Agriculture, Forestry and Fishing; Mining and Quarrying; Manufacturing; Electricity and Gas; Water supply, Sewerage, Waste Management and Remediation Activities; Construction; Wholesale and Retail Trade; Repair of Motor Vehicles and Motorcycles; Transportation and Storage; Accommodation and Food Service Activities; Information and Communication; Financial and Insurance Activities; Real Estate Activities; Business Activities; Public Administration; Defence and Compulsory Social Security; Education; Human Health and Social Work Activities; and Other Services Activities.*

- dan Jaminan Sosial Wajib; Jasa Pendidikan; Jasa Kesehatan dan Kegiatan Sosial; dan Jasa lainnya.
4. PDB menurut pengeluaran mengalami perubahan klasifikasi dimana pengeluaran konsumsi Lembaga Non Profit yang Melayani Rumah Tangga (LNPR) yang sebelumnya termasuk bagian dari pengeluaran konsumsi rumah tangga menjadi komponen terpisah. Sehingga klasifikasi PDB menurut pengeluaran dirinci menjadi 7 komponen yaitu komponen pengeluaran konsumsi rumah tangga, pengeluaran konsumsi LNPR, pengeluaran konsumsi pemerintah, pembentukan modal tetap bruto, perubahan inventori, ekspor barang dan jasa, dan impor barang dan jasa.
 5. Pengeluaran konsumsi rumah tangga mencakup berbagai pengeluaran konsumsi akhir rumah tangga atas barang dan jasa untuk memenuhi kebutuhan individu ataupun kelompok secara langsung. Pengeluaran rumah tangga di sini mencakup makanan dan minuman selain restoran; pakaian, alas kaki dan jasa perawatannya; perumahan dan perlengkapan rumah tangga; kesehatan dan pendidikan; transportasi dan komunikasi; restoran dan hotel serta lainnya.
 6. Pengeluaran Konsumsi Pemerintah terdiri dari Pengeluaran Konsumsi Individu
4. *GDP by expenditure classification changes where consumption expenditure Non-profit Institutions Serving Households (NPISH) previously included as part of household consumption expenditure is taken out into separate component. So that, GDP by type of expenditures is classified into: household consumption expenditure, NPISH consumption expenditure, government consumption expenditure, gross fixed capital formation, changes in inventories, exports of goods and services, and imports of goods and services.*
 5. *Household consumption expenditures consist of expenditures incurred by households, which are used for both individual or collective needs. Household consumptions are classified into food and beverages other than restaurants; clothing, footwear, and related maintenance services; housing and household equipment; health and education; transportation and communication; restaurants and hotels; and others,*
 6. *Government consumption expenditure consists of Individual*

dan Pengeluaran Konsumsi Kolektif. Barang dan jasa individu merupakan barang dan jasa privat, dimana ciri-ciri barang privat adalah a) *ScarMunicipality*, yaitu ada kelangkaan/ keterbatasan dalam jumlah; b) *Excludable consumption*, yaitu konsumsi suatu barang dapat dibatasi hanya pada mereka yang memenuhi persyaratan tertentu (biasanya harga); c) *Rivalrous competition*, yaitu konsumsi oleh satu konsumen akan mengurangi atau menghilangkan kesempatan pihak lain untuk melakukan hal serupa. Contoh barang dan jasa yang dihasilkan pemerintah dan tergolong sebagai barang dan jasa individu adalah jasa pelayanan kesehatan pemerintah di rumah sakit/puskesmas dan jasa pendidikan di sekolah/universitas negeri. Sedangkan barang dan jasa kolektif ekuivalen dengan barang publik yang memiliki ciri a) *Non rivalry*, yaitu penggunaan satu konsumen terhadap suatu barang tidak mengurangi kesempatan konsumen lain untuk juga mengkonsumsi barang tersebut; b) *Non excludable*, yaitu apabila suatu barang publik tersedia, maka tidak ada yang dapat menghalangi siapapun untuk memperoleh manfaat dari barang tersebut atau dengan kata lain setiap orang memiliki akses ke barang tersebut. Contoh barang dan jasa yang dihasilkan

Consumption and Collective Consumption Expenditure. Individual goods and services are private goods and services, which the characteristics of private goods is a) ScarMunicipality, that there is a scarMunicipality/ limited in number; b) Excludable consumption, the consumption of goods can be limited only to those who meet certain requirements (usually the price); c) Rivalrous competition, ie consumption by the consumer will reduce or eliminate the chance of another party to do so. Examples of goods and services produced by government and classified as goods and services of individuals is the government health services in hospitals/health centers and education services in schools/universities. Collective goods and services equivalent to public goods characterized by a) Non-rivalry, namely the use of a consumer for an item does not reduce the chance of another consumer to also consume goods; b) Non-excludable, i.e. when a public good available, then nothing can hinder anyone to benefit from the goods or in other words everyone has access to the goods. Examples of goods and services produced by government and classified as collective goods and services is carried military defense services and the police's security.

pemerintah dan tergolong sebagai barang dan jasa kolektif adalah jasa pertahanan yang dilakukan TNI dan keamanan yang dilakukan kepolisian.

7. Pembentukan Modal Tetap Bruto (PMTB) mencakup pengadaan, pembuatan, dan pembelian barang modal. Barang modal dimaksud adalah barang-barang yang digunakan untuk proses produksi, tahan lama atau yang mempunyai umur pemakaian lebih dari satu tahun seperti bangunan, mesin-mesin dan alat angkutan. Termasuk pula di sini perbaikan besar (berat) yang sifatnya memperpanjang umur atau mengubah bentuk atau kapasitas barang modal tersebut. Pengeluaran barang modal untuk keperluan militer juga dicakup sebagai PMTB. Klasifikasi komponen PMTB dibagi menjadi 6 sub komponen yaitu Konstruksi; Mesin dan Peralatan; Kendaraan; Peralatan Lainnya; *Cultivated Biological Resources* (CBR) dan Produk Kekayaan Intelektual.
 8. Ekspor barang dan jasa merupakan transaksi perdagangan barang dan jasa dari penduduk (residen) ke bukan penduduk (nonresiden). Impor barang dan jasa adalah transaksi perdagangan dari bukan penduduk ke penduduk. Ekspor atau impor barang terjadi pada saat terjadi perubahan hak kepemilikan barang antara penduduk dengan bukan
7. *Gross Fixed Capital Formation (GFCF) includes procurement, manufacture, and the purchase of capital goods. Capital goods are goods which are used for the production process, durable or have a service life of more than one year such as buildings, machinery, and transportation equipment. Including here: huge improvement that are to extend the life or changing the shape or the capaMunicipality of the capital goods. Capital expenditures for military purposes are also covered as GFCF. GFCF component are classified into six sub-components: Construction; Machinery and Equipment; vehicle; Other equipment; Cultivated Biological Resources (CBR) and Intellectual Property Product.*
 8. *Exports of goods and services consist of transactions of goods and services from residents to non-residents. Imports of goods and services consist of transaction of goods and services from non-residents to residents. Exports and imports of goods occur when there are changes in ownership of goods between residents and non-residents (with or without*

penduduk (dengan atau tanpa perpindahan fisik barang tersebut). Pada PDB dengan tahun dasar 2010, ekspor dan impor barang dirinci menjadi nonmigas dan migas.

9. Produk Domestik Bruto maupun agregat turunannya disajikan dalam 2 (dua) versi penilaian, yaitu atas dasar "harga berlaku" dan atas dasar "harga konstan". Disebut sebagai harga berlaku karena seluruh agregat dinilai dengan menggunakan harga pada tahun berjalan, sedangkan harga konstan penilaiannya didasarkan kepada harga satu tahun dasar tertentu, dalam publikasi ini digunakan harga tahun 2010.
10. Laju pertumbuhan Produk Domestik Bruto diperoleh dari perhitungan PDB atas dasar harga konstan. Diperoleh dengan cara mengurangi nilai PDB pada tahun ke-n terhadap nilai pada tahun ke n-1 (tahun sebelumnya), dibagi dengan nilai pada tahun ke n-1, dikalikan dengan 100 persen. Laju pertumbuhan menunjukkan perkembangan agregat pendapatan dari satu waktu tertentu terhadap waktu sebelumnya.
11. Jumlah penduduk dan angka harapan hidup penduduk setiap negara merupakan hasil estimasi yang merujuk pada data sensus yang dilakukan setiap kabupaten/kota. Misalnya Kota

physical movements of goods across frontiers). On the GDP at 2010 basic year, exports and imports of goods specified into non oil and gas and oil and gas.

9. *GDP and its aggregations are presented in two forms: at current market prices and at constant base year market prices. In presenting current market prices, all aggregates are valued at current market prices, while base year constant market prices are shown by valuing all aggregates at fixed base year prices. Year of 2010 is used as the base year in this publication.*
10. *Growth rate of gross domestic product is derived from GDP at constant market pieces. It is obtained by subtracting the value of GDP year N with thw value of GDP year N-1 then multiplied by 100 percent. The growth rate of GDP explains the income growth during the given period.*
11. *Population data and life expectancy at birth data of each country refer to the population cencus - based estimationresult conducted by each regency/municipality. For example, Kendari municipality population*

Kendari mengacu pada hasil Sensus Penduduk (SP) 2010. Estimasi tersebut memperhatikan perubahan tingkat kelahiran, kematian, dan perpindahan penduduk.

12. Laju pertumbuhan produk domestik bruto (PDB) per kapita menggunakan data PDB per kapita atas dasar harga konstan. Diperoleh dengan cara mengurangi nilai PDB per kapita pada tahun ke-n dengan nilai pada tahun ke n-1 (tahun sebelumnya), dibagi dengan nilai pada tahun ke n-1, kemudian dikalikan dengan 100 persen. Laju pertumbuhan tersebut menunjukkan perkembangan agregat pendapatan per kapita penduduk dari satu waktu tertentu terhadap waktu sebelumnya.

data refer to the result of the 2010 Pupulation Cencus. The estimates took into account the trends infertility, mortality, and migration.

12. *Growth rate of per capita gross domestic product (GDP) is derived from per capita GDP at constant market prices. It is obtained by subtracting the value of per capita GDP year n with the value of per capita GDP year n-1, divided by the value of per capita GDP year n-1 then multiplied by 100 percent. The growth rate of per capita GDP explains the per capita income growth during the given period.*

Gambar 12.1 **Laju Pertumbuhan Produk Domestik Regional Bruto Atas Dasar Harga Konstan 2010 Menurut Lapangan Usaha (persen), 2017-2021**
Figures **Growth Rate Gross Domestic Regional Bruto at 2010 Constant Market Prices by Industry (percent), 2017 - 2021**

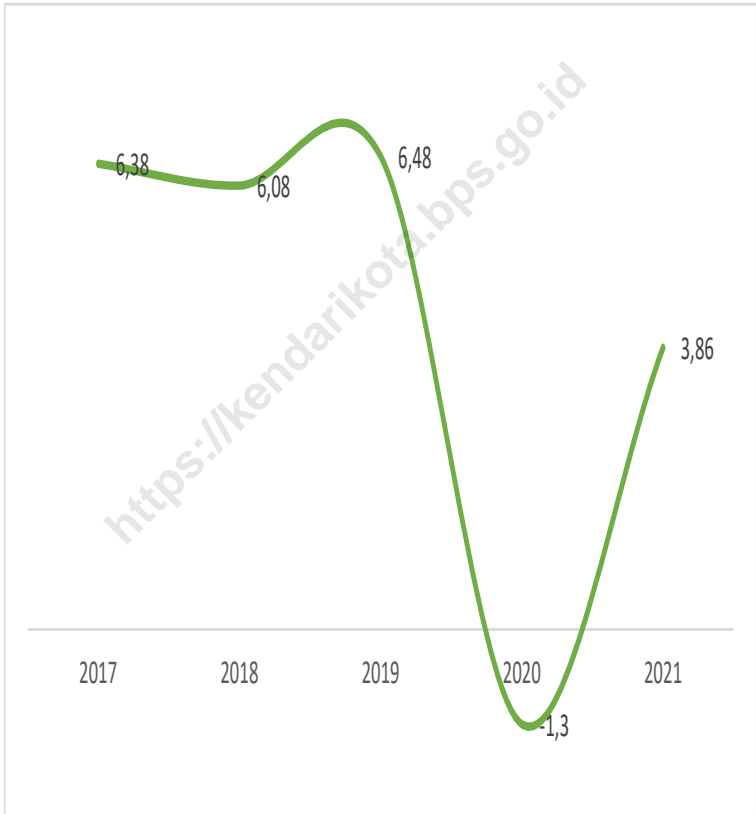

Sumber/Source : BPS, berbagai sensus, survei dan sumber lain/BPS-Statistics Indonesia, various census, survey, and other sources

Gambar 12.2
Figures

Distribusi Persentase Produk Domestik Regional Bruto Atas Dasar Harga Berlaku Menurut Lapangan Usaha (persen), 2021
Percentage Distribution Gross Domestic Regional Bruto at Current Market Prices by Industry (percent), 2021

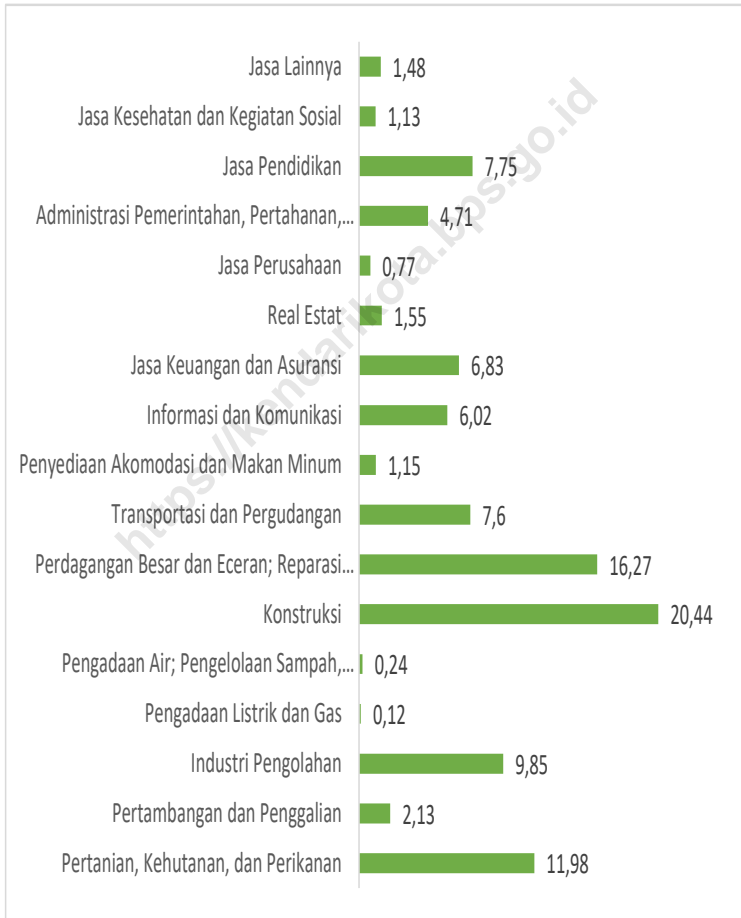

Sumber/Source : BPS, berbagai sensus, survei dan sumber lain/BPS-Statistics Indonesia, various census, survey, and other sources

Tabel 12.1. **Produk Domestik Regional Bruto Atas Dasar Harga Berlaku Menurut Lapangan Usaha di Kota Kendari (miliar rupiah), 2017–2021**
Gross Regional Domestic Product at Current Market Prices by Industry in Kendari Municipality (billion rupiahs), 2017–2021

Lapangan Usaha/Industry		2017	2018	2019	2020 ^x	2021 ^{xx}
(1)		(2)	(3)	(4)	(5)	(6)
A	Pertanian, Kehutanan, dan Perikanan/ <i>Agriculture, Forestry, and Fishing</i>	2 154,38	2 462,17	2 743,46	2 708,49	2 836,13
B	Pertambangan dan Penggalian/ <i>Mining and Quarrying</i>	433,18	471,52	505,37	488,77	503,53
C	Industri Pengolahan/ <i>Manufacturing</i>	2 026,98	2 081,73	2 230,86	2 180,76	2 331,17
D	Pengadaan Listrik dan Gas/ <i>Electricity and Gas</i>	22,80	23,47	25,56	25,75	28,43
E	Pengadaan Air; Pengelolaan Sampah, Limbah, dan Daur Ulang/ <i>Water Supply; Sewerage, Waste Management, and Remediation Activities</i>	50,86	53,10	55,15	53,77	55,92
F	Konstruksi/ <i>Construction</i>	3 498,19	3 902,88	4 356,96	4 260,52	4 838,67
G	Perdagangan Besar dan Eceran; Reparasi Mobil dan Sepeda Motor/ <i>Wholesale and Retail Trade; Repair of Motor Vehicles and Motorcycles</i>	3 101,40	3 344,03	3 662,86	3 532,45	3 851,04
H	Transportasi dan Pergudangan/ <i>Transportation and Storage</i>	1 476,51	1 639,46	1 824,50	1 767,08	1 798,10
I	Penyediaan Akomodasi dan Makan Minum/ <i>Accommodation and Food Service Activities</i>	242,26	258,56	271,63	257,32	271,92
J	Informasi dan Komunikasi/ <i>Information and Communication</i>	1 170,59	1 284,20	1 365,39	1 466,75	1 424,75

Lanjutan Tabel/*Continued Table* 12.1

Lapangan Usaha/ <i>Industry</i>		2017	2018	2019	2020 ^x	2021 ^{xx}
(1)		(2)	(3)	(4)	(5)	(6)
K	Jasa Keuangan dan Asuransi/ <i>Financial and Insurance Activities</i>	1 268,22	1 303,29	1 386,87	1 429,32	1 616,20
L	Real Estat/ <i>Real Estate Activities</i>	339,30	347,20	363,44	363,63	366,90
M,N	Jasa Perusahaan/ <i>Business Activities</i>	151,11	164,08	175,44	173,94	181,57
O	Administrasi Pemerintahan, Pertahanan, dan Jaminan Sosial Wajib/ <i>Public Administration and Defence; Compulsory Social Security</i>	859,50	937,35	1 004,95	1 056,45	1 114,18
P	Jasa Pendidikan/ <i>Education</i>	1 371,72	1 491,48	1 634,34	1 715,05	1 834,40
Q	Jasa Kesehatan dan Kegiatan Sosial/ <i>Human Health and Social Work Activities</i>	188,85	204,55	221,90	246,28	267,06
R,S,T,U	Jasa Lainnya/ <i>Other Services Activities</i>	308,29	316,66	324,83	319,38	350,77
Produk Domestik Regional Bruto/<i>Gross Regional Domestic Product</i>		18 664,14	20 285,73	22 153,51	22 045,70	23 670,77

Catatan/*Note*: ^x Angka sementara/ *Preliminary figures*

^{xx} Angka sangat sementara/ *Very preliminary figures*

Sumber/*Source*: BPS, berbagai sensus, survei dan sumber lain/*BPS-Statistics Indonesia, various census, survey, and other sources*

Tabel
Table 12.2

Produk Domestik Regional Bruto Atas Dasar Harga Konstan 2010 Menurut Lapangan Usaha di Kota Kendari (miliar rupiah), 2017–2021
Gross Regional Domestic Product at 2010 Constant Market Prices by Industry in Kendari Municipality (billion rupiahs), 2017–2021

Lapangan Usaha/Industry		2017	2018	2019	2020 ^x	2021 ^{xx}
(1)		(2)	(3)	(4)	(5)	(6)
A	Pertanian, Kehutanan, dan Perikanan/ <i>Agriculture, Forestry, and Fishing</i>	1 498,79	1 638,04	1 762,18	1 738,24	1 758,30
B	Pertambangan dan Penggalian/ <i>Mining and Quarrying</i>	336,27	358,79	376,47	365,68	371,90
C	Industri Pengolahan/ <i>Manufacturing</i>	1 540,30	1 534,06	1 597,04	1 510,69	1 538,73
D	Pengadaan Listrik dan Gas/ <i>Electricity and Gas</i>	22,67	23,02	24,76	24,25	24,95
E	Pengadaan Air; Pengelolaan Sampah, Limbah, dan Daur Ulang/ <i>Water Supply; Sewerage, Waste Management, and Remediation Activities</i>	41,29	42,76	43,95	42,90	43,48
F	Konstruksi/ <i>Construction</i>	2 637,80	2 846,97	3 046,52	2 962,50	3 149,71
G	Perdagangan Besar dan Eceran; Reparasi Mobil dan Sepeda Motor/ <i>Wholesale and Retail Trade; Repair of Motor Vehicles and Motorcycles</i>	2 460,65	2 579,20	2 756,54	2 616,40	2 807,62
H	Transportasi dan Pergudangan/ <i>Transportation and Storage</i>	1 385,17	1 513,28	1 653,06	1 570,37	1 577,24
I	Penyediaan Akomodasi dan Makan Minum/ <i>Accommodation and Food Service Activities</i>	188,36	200,19	206,75	193,45	203,04
J	Informasi dan Komunikasi/ <i>Information and Communication</i>	1 193,34	1 303,24	1 396,06	1 518,91	1 523,47

Lanjutan Tabel/*Continued Table 12.2*

Lapangan Usaha/Industry		2017	2018	2019	2020^x	2021^{xx}
(1)		(2)	(3)	(4)	(5)	(6)
K	Jasa Keuangan dan Asuransi/ <i>Financial and Insurance Activities</i>	929,55	951,79	995,13	1 025,17	1 091,69
L	Real Estat/ <i>Real Estate Activities</i>	287,49	292,67	296,74	296,88	296,97
M,N	Jasa Perusahaan/ <i>Business Activities</i>	124,85	132,06	136,77	131,47	134,00
O	Administrasi Pemerintahan, Pertahanan, dan Jaminan Sosial Wajib/ <i>Public Administration and Defence; Compulsory Social Security</i>	661,99	700,04	736,00	762,29	793,38
P	Jasa Pendidikan/ <i>Education</i>	1 093,23	1 171,51	1 259,87	1 307,20	1 361,45
Q	Jasa Kesehatan dan Kegiatan Sosial/ <i>Human Health and Social Work Activities</i>	152,53	162,45	175,54	192,86	205,91
R,S,T,U	Jasa Lainnya/ <i>Other Services Activities</i>	271,18	276,99	282,03	267,86	283,34
Produk Domestik Regional Bruto/<i>Gross Regional Domestic Product</i>		14 825,46	15 727,05	16 745,40	16 527,13	17 165,19

Catatan/Note: ^x Angka sementara/ *Preliminary figures*

^{xx} Angka sangat sementara/ *Very preliminary figures*

Sumber/Source: BPS, berbagai sensus, survei dan sumber lain/*BPS-Statistics Indonesia, various census, survey, and other sources*

Tabel
Table 12.3

Distribusi Persentase Produk Domestik Regional Bruto Atas Dasar Harga Berlaku Menurut Lapangan Usaha di Kota Kendari, 2017–2021
Percentage Distribution of Gross Regional Domestic Product at Current Market Prices by Industry in Kendari Municipality, 2017–2021

Lapangan Usaha/ <i>Industry</i>	2017	2018	2019	2020 ^x	2021 ^{xx}
(1)	(2)	(3)	(4)	(5)	(6)
A Pertanian, Kehutanan, dan Perikanan/ <i>Agriculture, Forestry, and Fishing</i>	11,54	12,14	12,38	12,29	11,98
B Pertambangan dan Penggalian/ <i>Mining and Quarrying</i>	2,32	2,32	2,28	2,22	2,13
C Industri Pengolahan/ <i>Manufacturing</i>	10,86	10,26	10,07	9,89	9,85
D Pengadaan Listrik dan Gas/ <i>Electricity and Gas</i>	0,12	0,12	0,12	0,12	0,12
E Pengadaan Air; Pengelolaan Sampah, Limbah, dan Daur Ulang/ <i>Water Supply; Sewerage, Waste Management, and Remediation Activities</i>	0,27	0,26	0,25	0,24	0,24
F Konstruksi/ <i>Construction</i>	18,74	19,24	19,67	19,33	20,44
G Perdagangan Besar dan Eceran; Reparasi Mobil dan Sepeda Motor/ <i>Wholesale and Retail Trade; Repair of Motor Vehicles and Motorcycles</i>	16,62	16,48	16,53	16,02	16,27
H Transportasi dan Pergudangan/ <i>Transportation and Storage</i>	7,91	8,08	8,24	8,02	7,60
I Penyediaan Akomodasi dan Makan Minum/ <i>Accommodation and Food Service Activities</i>	1,30	1,27	1,23	1,17	1,15
J Informasi dan Komunikasi/ <i>Information and Communication</i>	6,27	6,33	6,16	6,65	6,02
K Jasa Keuangan dan Asuransi/ <i>Financial and Insurance Activities</i>	6,79	6,42	6,26	6,48	6,83

Lanjutan Tabel/*Continued Table* 12.3

Lapangan Usaha/ <i>Industry</i>		2017	2018	2019	2020 ^x	2021 ^{xx}
(1)		(2)	(3)	(4)	(5)	(6)
L	Real Estat/ <i>Real Estate Activities</i>	1,82	1,71	1,64	1,65	1,55
M,N	Jasa Perusahaan/ <i>Business Activities</i>	0,81	0,81	0,79	0,79	0,77
O	Administrasi Pemerintahan, Pertahanan, dan Jaminan Sosial Wajib/ <i>Public Administration and Defence; Compulsory Social Security</i>	4,61	4,62	4,54	4,79	4,71
P	Jasa Pendidikan/ <i>Education</i>	7,35	7,35	7,38	7,78	7,75
Q	Jasa Kesehatan dan Kegiatan Sosial/ <i>Human Health and Social Work Activities</i>	1,01	1,01	1,00	1,12	1,13
R,S,T,U	Jasa Lainnya/ <i>Other Services Activities</i>	1,65	1,56	1,47	1,45	1,48
Produk Domestik Regional Bruto/<i>Gross Regional Domestic Product</i>		100,00	100,00	100,00	100,00	100,00

Catatan/*Note*: ^x Angka sementara/ *Preliminary figures*

^{xx} Angka sangat sementara/ *Very preliminary figures*

Sumber/*Source*: BPS, berbagai sensus, survei dan sumber lain/*BPS-Statistics Indonesia, various census, survey, and other sources*

Tabel
Table 12.4

Laju Pertumbuhan Produk Domestik Regional Bruto Atas Dasar Harga Konstan 2010 Menurut Lapangan Usaha di Kota Kendari (persen), 2017–2021
Growth Rate of Gross Regional Domestic Product at 2010 Constant Market Prices by Industry in Kendari Municipality (percent), 2017–2021

Lapangan Usaha/ <i>Industry</i>	2017	2018	2019	2020 ^x	2021 ^{xx}
(1)	(2)	(3)	(4)	(5)	(6)
A Pertanian, Kehutanan, dan Perikanan/ <i>Agriculture, Forestry, and Fishing</i>	7,41	9,29	7,58	-1,36	1,15
B Pertambangan dan Penggalian/ <i>Mining and Quarrying</i>	7,37	6,70	4,93	-2,87	1,70
C Industri Pengolahan/ <i>Manufacturing</i>	8,71	-0,41	4,11	-5,41	1,86
D Pengadaan Listrik dan Gas/ <i>Electricity and Gas</i>	10,96	1,55	7,54	-2,05	2,89
E Pengadaan Air; Pengelolaan Sampah, Limbah, dan Daur Ulang/ <i>Water Supply; Sewerage, Waste Management, and Remediation Activities</i>	0,09	3,55	2,78	-2,39	1,37
F Konstruksi/ <i>Construction</i>	2,66	7,93	7,01	-2,76	6,32
G Perdagangan Besar dan Eceran; Reparasi Mobil dan Sepeda Motor/ <i>Wholesale and Retail Trade; Repair of Motor Vehicles and Motorcycles</i>	7,61	4,82	6,88	-5,08	7,31
H Transportasi dan Pergudangan/ <i>Transportation and Storage</i>	7,54	9,25	9,24	-5,00	0,44
I Penyediaan Akomodasi dan Makan Minum/ <i>Accommodation and Food Service Activities</i>	6,65	6,28	3,28	-6,43	4,96
J Informasi dan Komunikasi/ <i>Information and Communication</i>	11,55	9,21	7,12	8,80	0,30
K Jasa Keuangan dan Asuransi/ <i>Financial and Insurance Activities</i>	7,37	2,39	4,55	3,02	6,49

Lanjutan Tabel/*Continued Table* 12.4

Lapangan Usaha/ <i>Industry</i>		2017	2018	2019	2020 ^x	2021 ^{xx}
(1)		(2)	(3)	(4)	(5)	(6)
L	Real Estat/ <i>Real Estate Activities</i>	3,96	1,80	1,39	0,05	0,03
M,N	Jasa Perusahaan/ <i>Business Activities</i>	7,00	5,78	3,57	-3,87	1,92
O	Administrasi Pemerintahan, Pertahanan, dan Jaminan Sosial Wajib/ <i>Public Administration and Defence; Compulsory Social Security</i>	3,95	5,75	5,14	3,57	4,08
P	Jasa Pendidikan/ <i>Education</i>	3,92	7,16	7,54	3,76	4,15
Q	Jasa Kesehatan dan Kegiatan Sosial/ <i>Human Health and Social Work Activities</i>	3,48	6,51	8,06	9,87	6,76
R,S,T,U	Jasa Lainnya/ <i>Other Services Activities</i>	3,07	2,14	1,82	-5,02	5,78
Produk Domestik Regional Bruto/<i>Gross Regional Domestic Product</i>		6,38	6,08	6,48	-1,30	3,86

Catatan/*Note*: ^x Angka sementara/ *Preliminary figures*

^{xx} Angka sangat sementara/ *Very preliminary figures*

Sumber/*Source*: BPS, berbagai sensus, survei dan sumber lain/*BPS-Statistics Indonesia, various census, survey, and other sources*

Tabel
Table 12.5**Produk Domestik Regional Bruto Atas Dasar Harga Berlaku Menurut Jenis Pengeluaran di Kota Kendari (miliar rupiah), 2017–2021****Gross Regional Domestic Product at Current Market Prices by Type of Expenditures in Kendari Municipality (billion rupiahs), 2017–2021**

Jenis Pengeluaran Type of Expenditures	2017	2018	2019	2020	2021^x
(1)	(3)	(4)	(5)	(6)	
Pengeluaran Konsumsi Rumah Tangga <i>Household Consumption Expenditure</i>	10.259.067	11.253.384	12.284.748	12.372.526	12.936.487
Pengeluaran Konsumsi LNPR <i>NPISH Consumption Expenditure</i>	173.511	193.271	217.430	208.800	212.695
Pengeluaran Konsumsi Pemerintah <i>Government Consumption Expenditure</i>	4.861.109	5.360.210	5.853.568	6.172.829	6.512.704
Pembentukan Modal Tetap Bruto <i>Gross Fixed Capital Formation</i>	7.921.624	8.755.214	9.318.543	9.189.372	10.028.064
Perubahan Inventori <i>Changes in Inventories</i>	-97.376	-298.568	-498.552	-241.152	-325.131
Net Ekspor Barang dan Jasa <i>Net Exports of Goods and Services</i>	-4.453.138	-4.927.122	-5.022.230	-5.656.677	-5.694.050
Produk Domestik Regional Bruto Gross Regional Domestic Product	18.664.797	20.336.389	22.153.507	22.045.698	23.670.769

Catatan/Note: ^x Angka sementara (belum direkonsiliasi) / Preliminary figures (have not been reconciled)

Sumber/Source: BPS, berbagai sensus, survei dan sumber lain/BPS-Statistics Indonesia, various census, survey, and other sources

Tabel
Table 12.6

Produk Domestik Regional Bruto Atas Dasar Harga Konstan 2010 Menurut Jenis Pengeluaran di Kota Kendari (miliar rupiah), 2016–2020
Gross Regional Domestic Product at 2010 Constant Market Prices by Type of Expenditures in Kendari Municipality (billion rupiahs), 2016–2020

Jenis Pengeluaran Type of Expenditures	2017	2018	2019	2020	2021 ^x
(1)	(2)	(3)	(4)	(5)	(6)
Pengeluaran Konsumsi Rumah Tangga <i>Household Consumption Expenditure</i>	7.580.335	8.102.389	8.640.022	8.621.578	8.818.855
Pengeluaran Konsumsi LNPRT <i>NPISH Consumption Expenditure</i>	139.151	152.265	167.318	157.808	158.649
Pengeluaran Konsumsi Pemerintah <i>Government Consumption Expenditure</i>	3.635.384	3.885.359	4.030.733	4.154.532	4.319.061
Pembentukan Modal Tetap Bruto <i>Gross Fixed Capital Formation</i>	6.527.764	6.993.197	7.232.365	7.065.474	7.412.405
Perubahan Inventori <i>Changes in Inventories</i>	-28.845	-201.644	-335.163	-130.803	-139.959
Net Ekspor Barang dan Jasa <i>Net Exports of Goods and Services</i>	-3.027.739	-3.177.847	-2.989.876	-3.341.464	-3.403.826
Produk Domestik Regional Bruto Gross Regional Domestic Product	14.826.050	15.753.720	16.745.399	16.527.126	17.165.185

Catatan/Note: ^x Angka sementara (belum direkonsiliasi) / Preliminary figures (have not been reconciled)

Sumber/Source: BPS, berbagai sensus, survei dan sumber lain/BPS-Statistics Indonesia, various census, survey, and other sources

PERBANDINGAN ANTAR KABUPATEN

Regency/Municipality Comparison

JUMLAH PENDUDUK TAHUN 2021 (ribu jiwa)

Population by Regency, 2021 (thousand people)

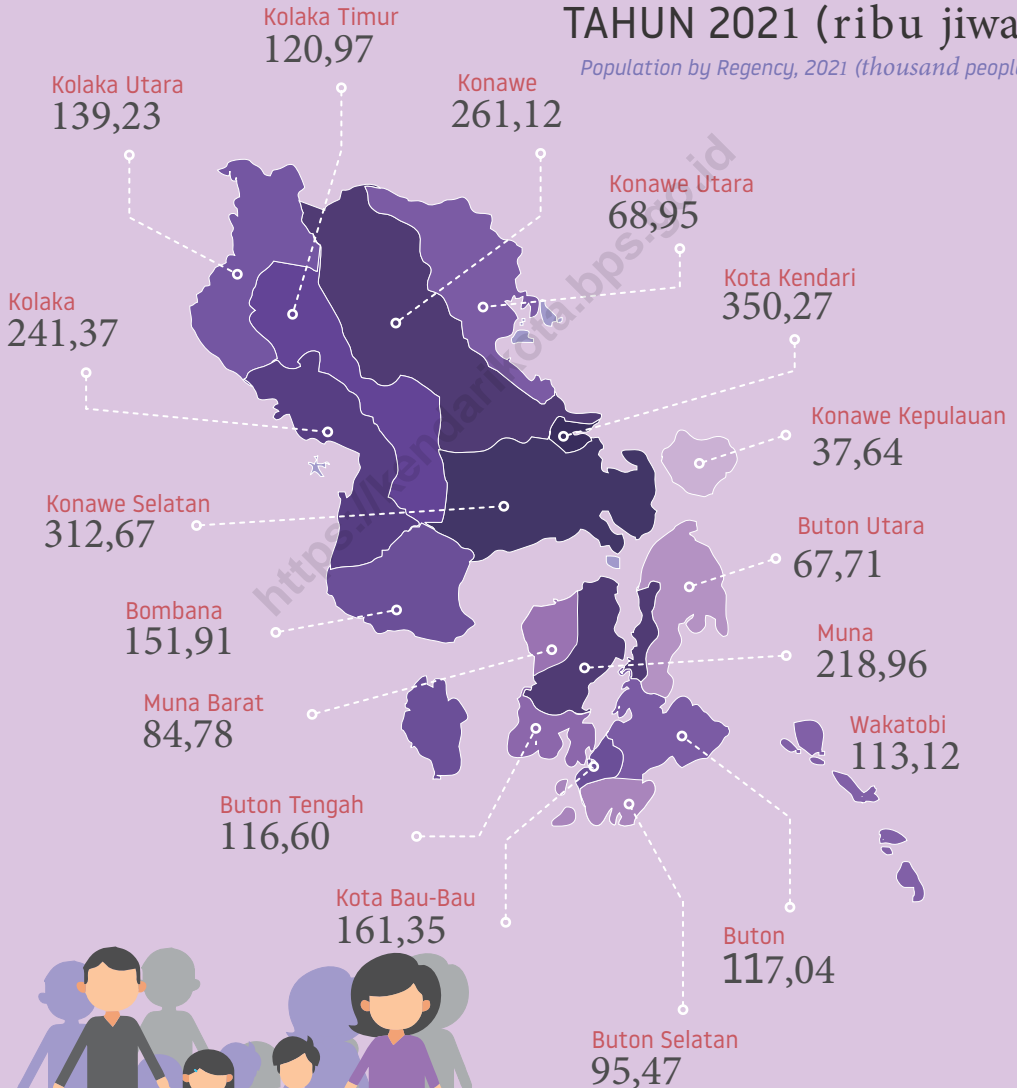

PENJELASAN TEKNIS

1. Jumlah penduduk dan angka harapan hidup penduduk setiap negara merupakan hasil estimasi yang merujuk pada data sensus yang dilakukan setiap kabupaten/kota. Misalnya Kota Kendari mengacu pada hasil Sensus Penduduk (SP) 2010. Estimasi tersebut memperhatikan perubahan tingkat kelahiran, kematian, dan perpindahan penduduk.
2. Laju pertumbuhan produk domestik bruto (PDB) per kapita menggunakan data PDB per kapita atas dasar harga konstan. Diperoleh dengan cara mengurangi nilai PDB per kapita pada tahun ke-n dengan nilai pada tahun ke n-1 (tahun sebelumnya), dibagi dengan nilai pada tahun ke n-1, kemudian dikalikan dengan 100 persen. Laju pertumbuhan tersebut menunjukkan perkembangan agregat pendapatan per kapita penduduk dari satu waktu tertentu terhadap waktu sebelumnya.

TECHNICAL NOTES

1. *Population and life expectancy of each country refer to census - based estimation result conducted by each regency/municipality. For example, Kendari municipality population data refer to the result of the 2010 Population Census. The estimates took into account of infertility, mortality, and migration trends.*
2. *Growth rate of per capita gross domestic product (GDP) is derived from per capita GDP at constant market prices. It is obtained by subtracting the value of per capita GDP year n with the value of per capita GDP year n-1, divided by the value of per capita GDP year n-1 then multiplied by 100 percent. The growth rate of per capita GDP explain the per capita income growth during the given period.*

<https://kendarikota.bps.go.id>

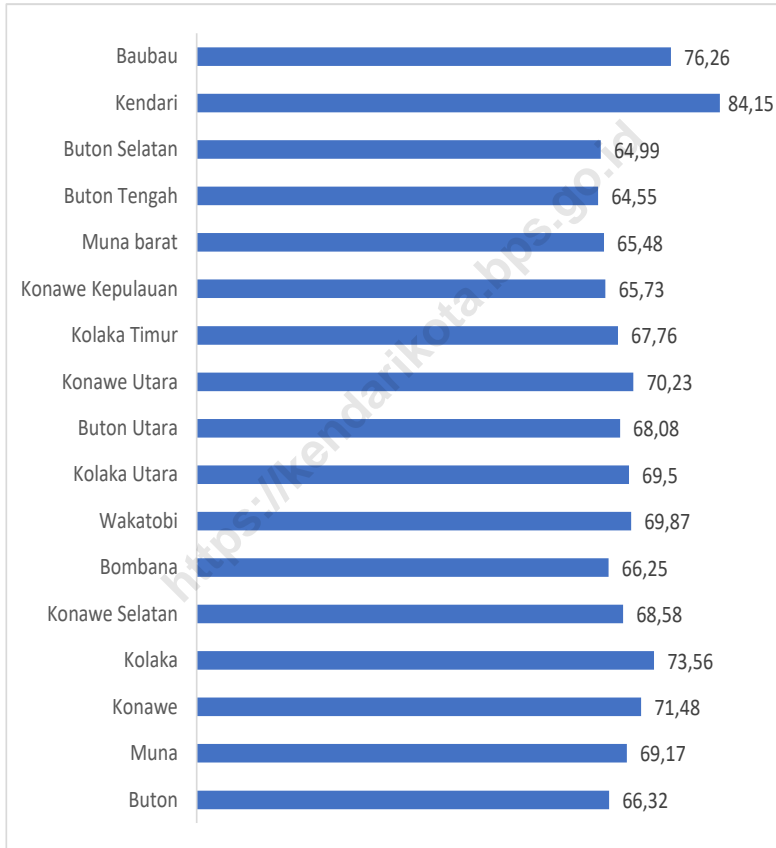
Gambar
Figures 13.1**Indeks Pembangunan Manusia Menurut Kabupaten/Kota,
2021**
*Human Development Index by Regency/Municipality,
2021*

Sumber/Source : BPS, Hasil Sensus, Survei, dan Berbagai Sumber Lainnya/ BPS-Statistics Indonesia, Census, Surveys, and Other Sources

Tabel 13.1 **Jumlah Penduduk Menurut Kabupaten/Kota di Provinsi Sulawesi Tenggara (ribu), 2017–2021**
Table 13.1 **Population by Regency/Municipality in Sulawesi Tenggara Province (thousand), 2017–2021**

Kabupaten/ Kota Regency/ Municipality		2017 ¹	2018 ¹	2019 ¹	2020 ²	2021 ³
(1)		(2)	(3)	(4)	(5)	(6)
Kabupaten/ Regency						
1	Buton	100,44	101,62	102,64	115,21	117,04
2	Muna	218,68	221,34	224,10	215,53	218,96
3	Konawe	244,32	249,01	254,70	257,01	261,12
4	Kolaka	251,52	256,83	261,66	237,59	241,37
5	Konawe Selatan	304,21	309,30	314,79	308,52	312,67
6	Bombana	175,50	180,04	184,57	150,71	151,91
7	Wakatobi	95,39	95,74	95,89	111,40	113,12
8	Kolaka Utara	144,68	147,86	150,83	137,66	139,23
9	Buton Utara	62,09	63,07	64,07	66,65	67,71
10	Konawe Utara	60,88	62,40	63,81	67,87	68,95
11	Kolaka Timur	128,15	130,86	133,32	120,70	120,97
12	Konawe Kepulauan	33,21	33,68	34,22	37,05	37,64
13	Muna barat	79,65	80,62	81,62	84,59	84,78
14	Buton Tengah	91,10	92,17	93,09	114,77	116,60
15	Buton Selatan	79,05	79,98	80,78	95,26	95,47
Kota/ Municipality						
1	Kendari	370,73	381,63	392,83	345,11	350,27
2	Baubau	162,78	167,52	171,80	159,25	161,35
Sulawesi Tenggara		2 602,39	2 653,65	2 704,72	2 624,88	2659,16

Catatan/Note: ¹ Hasil Proyeksi Penduduk Indonesia 2010–2035/The Results of Population Projection 2010–2035
² Hasil Sensus Penduduk (SP) 2020 (September)/The Result of 2020 Population Census (september)
³ Hasil Proyeksi Penduduk Interim 2020–2023 (pertengahan tahun / Juni)/ The Result of Interim Population Projection 2020–2023 (mid year/June)

Sumber/Source: BPS/BPS-Statistic Indonesia

Tabel
Table 13.2

Laju Pertumbuhan Produk Domestik Regional Bruto Atas Dasar Harga Konstan 2010 Menurut Kabupaten/Kota di Provinsi Sulawesi Tenggara (persen), 2017–2021
Rate of Growth of Gross Regional Domestic Products at Constant 2010 Prices by Regency/Municipality in Sulawesi Tenggara Province (percent), 2017–2021

Kabupaten/ Kota Regency/ Municipality		2017	2018	2019	2020*	2021**
(1)		(2)	(3)	(4)	(5)	(6)
Kabupaten/ Regency						
1	Buton	4,93	5,04	4,93	-0,49	2,62
2	Muna	5,02	5,16	5,41	0,01	3,18
3	Konawe	5,21	10,70	11,84	6,42	6,51
4	Kolaka	10,38	5,84	6,14	-3,40	4,21
5	Konawe Selatan	6,69	5,66	5,69	-2,22	4,84
6	Bombana	6,54	5,83	5,99	0,56	3,50
7	Wakatobi	5,96	6,49	6,60	0,76	4,02
8	Kolaka Utara	6,03	6,59	6,10	0,40	2,66
9	Buton Utara	6,24	5,85	5,69	0,99	4,08
10	Konawe Utara	6,00	6,38	6,41	-0,72	4,59
11	Kolaka Timur	5,11	4,77	5,91	-0,31	4,83
12	Konawe Kepulauan	7,10	7,42	7,36	-0,63	2,30
13	Muna barat	5,31	6,62	6,79	0,42	4,09
14	Buton Tengah	6,47	5,48	4,87	-1,39	2,29
15	Buton Selatan	6,98	5,48	4,87	-1,39	2,29
6,38Kota/ Municipality6,87						
1	Kendari	6,38	6,08	6,48	-1,30	3,86
2	Baubau	6,87	6,71	6,59	-0,81	4,15
Sulawesi Tenggara		6,76	6,40	6,50	-0,65	4,10

Catatan/Note: *Angka Sementara/ Preliminary Figures

***Angka Sangat Sementara/ Very Preliminary Figures

Sumber/Source: BPS / BPS-Statistics Indonesia

Tabel 13.3 **Jumlah Penduduk Miskin Menurut Kabupaten/Kota di Provinsi Sulawesi Tenggara (ribu), 2017–2021**
Table 13.3 **Number of Poor Population by Regency/Municipality in Sulawesi Tenggara Province (thousand), 2017–2021**

Kabupaten/ Kota Regency/ Municipality		2017	2018	2019	2020	2021
(1)		(2)	(3)	(4)	(5)	(6)
Kabupaten/ Regency						
1	Buton	13,41	13,78	13,97	13,68	14,25
2	Muna	32,35	29,12	28,47	28,73	30,54
3	Konawe	37,99	33,40	31,25	31,63	32,46
4	Kolaka	26,64	24,74	24,00	23,76	33,45
5	Konawe Selatan	33,73	33,73	33,89	34,22	36,17
6	Bombana	21,52	19,77	19,37	18,84	19,73
7	Wakatobi	15,48	14,20	14,14	13,75	15,30
8	Kolaka Utara	23,42	21,30	19,80	19,83	21,36
9	Buton Utara	9,63	9,38	9,18	9,13	9,45
10	Konawe Utara	8,44	8,82	8,67	8,78	9,26
11	Kolaka Timur	28,86	25,97	26,29	26,38	20,03
12	Konawe Kepulauan	5,97	5,87	5,86	5,88	5,98
13	Muna barat	12,89	11,39	11,52	11,32	11,55
14	Buton Tengah	16,73	13,72	14,64	14,40	14,73
15	Buton Selatan	12,66	11,86	11,81	11,50	11,71
Kota/ Municipality						
1	Kendari	13,55	12,59	12,42	12,53	19,46
2	Baubau	331,71	307,10	302,58	301,82	13,30
Sulawesi Tenggara		331,71	307,10	302,58	301,82	318,70

Catatan/Note: ...

Sumber/Source: BPS, Survei Sosial Ekonomi Nasional (Susenas)/BPS-Statistics Indonesia, National Socioeconomic Survey

Tabel
Table 13.4

**Indeks Pembangunan Manusia Menurut Kabupaten/Kota
di Provinsi Sulawesi Tenggara, 2017–2021**
*Human Development Index by Regency/Municipality in
Sulawesi Tenggara Province, 2017–2021*

Kabupaten/ Kota Regency/ Municipality		2017	2018	2019	2020	2021
(1)		(2)	(3)	(4)	(5)	(6)
Kabupaten/ Regency						
1	Buton	64,47	65,08	65,67	65,98	66,32
2	Muna	67,61	68,47	68,97	69,02	69,17
3	Konawe	70,24	70,72	71,29	71,35	71,48
4	Kolaka	71,46	72,07	73,01	73,45	73,56
5	Konawe Selatan	67,23	67,51	67,88	68,20	68,58
6	Bombana	64,49	65,04	65,65	66,05	66,25
7	Wakatobi	67,99	68,52	68,99	69,48	69,87
8	Kolaka Utara	67,77	68,44	68,91	69,31	69,50
9	Buton Utara	66,40	67,13	67,68	67,87	68,08
10	Konawe Utara	67,71	68,50	69,22	69,86	70,23
11	Kolaka Timur	64,55	65,53	66,49	67,02	67,76
12	Konawe Kepulauan	63,44	64,36	65,05	65,41	65,73
13	Muna barat	63,43	64,11	64,45	65,08	65,48
14	Buton Tengah	62,82	63,46	64,06	64,37	64,55
15	Buton Selatan	63,20	63,47	64,37	64,93	64,99
Kota/ Municipality						
1	Kendari	81,83	82,22	82,86	83,53	84,15
2	Baubau	74,14	74,67	75,21	75,90	76,26
Sulawesi Tenggara		69,86	70,61	71,20	71,45	71,66

Catatan/Note: ...

Sumber/Source: BPS Provinsi Sulawesi Tenggara/ BPS-Statistics of Sulawesi Tenggara Province

Tabel 13.5 **Komponen Indeks Pembangunan Manusia Kabupaten/ Kota di Sulawesi Tenggara, 2021**
Human Development Index Component by Regency/ Municipality in Sulawesi Tenggara, 2021

Kabupaten/kota Regency/Municipality		Komponen IPM Tahun 2021			
		AHH (Tahun)	HLS (Tahun)	RLS (Tahun)	Pengeluaran Per Kapita (Ribu Rupiah)
(1)	(2)	(3)	(4)	(5)	
<i>Kabupaten/Regency</i>					
1	Buton	68,39	13,76	7,92	7,32
2	Muna	70,41	13,80	8,46	8,22
3	Konawe	70,32	13,01	9,21	10,15
4	Kolaka	71,21	12,83	8,99	12,53
5	Konawe Selatan	70,87	12,37	8,11	9,06
6	Bombana	69,09	11,85	8,04	8,31
7	Wakatobi	70,48	13,51	8,16	9,28
8	Kolaka Utara	70,36	12,15	8,22	10,24
9	Buton Utara	70,93	12,92	8,93	7,50
10	Konawe Utara	69,53	13,08	9,30	9,18
11	Kolaka Timur	72,82	12,69	7,84	7,75
12	Konawe Kepulauan	68,43	12,32	9,42	6,74
13	Muna Barat	70,35	12,51	7,30	7,50
14	Buton Tengah	67,69	13,12	7,31	7,24
15	Buton Selatan	67,69	13,24	7,54	7,28
<i>Kota/ Municipality</i>					
1	Kendari	73,83	16,89	12,51	14,36
2	Bau-Bau	71,25	15,17	10,91	10,50
Sulawesi Tenggara		71,27	13,68	9,13	9,38

Catatan/Note: ...

Sumber/Source: BPS, Hasil Sensus, Survei, dan Berbagai Sumber Lainnya/ BPS-Statistics Indonesia, Census, Surveys, and Other Sources

Tabel
Table 13.6**Tingkat Pengangguran Terbuka Menurut Kabupaten/Kota
di Sulawesi Tenggara(Persen), 2017-2021**
**Open Unemployment Rate by Regency/Municipality in
Sulawesi Tenggara (Percent), 2017-2021**

Kabupaten/kota Regency/Municipality		2017	2018	2019	2020	2021
(1)		(2)	(3)	(4)	(5)	(6)
<i>Kabupaten/Regency</i>						
1	Buton	2,47	1,60	1,29	4,78	4,74
2	Muna	5,65	5,61	4,70	6,45	4,97
3	Konawe	1,94	2,30	3,06	5,42	4,56
4	Kolaka	2,97	2,18	3,69	5,29	3,62
5	Konawe Selatan	1,65	2,62	2,29	2,58	2,14
6	Bombana	0,47	0,70	2,44	2,74	3,17
7	Wakatobi	2,43	2,43	2,48	4,18	2,30
8	Kolaka Utara	2,62	1,53	1,38	2,13	3,18
9	Buton Utara	1,48	1,76	2,70	4,11	3,00
10	Konawe Utara	4,23	3,59	3,92	3,79	3,36
11	Kolaka Timur	2,08	2,76	3,25	3,29	3,44
12	Konawe Kepulauan	5,41	1,19	1,82	1,55	1,83
13	Muna Barat	0,56	2,62	3,12	3,36	2,84
14	Buton Tengah	1,69	4,45	4,22	4,22	3,77
15	Buton Selatan	2,61	3,52	3,77	3,90	3,92
<i>Kota/ Municipality</i>						
1	Kendari	7,22	6,04	6,15	7,08	5,19
2	Bau-Bau	7,07	5,75	5,84	6,57	6,87
Sulawesi Tenggara		3,30	3,26	3,59	4,58	3,92

Catatan/Note: ...

Sumber/Source: BPS, Survei Angkatan Kerja Nasional (Sakernas)/ BPS-Statistic National Labor Force Survey

Tabel 13.7 **Indeks Kemahalan Konstruksi Kabupaten/Kota Provinsi Sulawesi Tenggara, 2020-2021**
Table 13.7 **Construction Price Index by Regency/Municipality in Sulawesi Tenggara Province, 2020-2021**

Kabupaten/kota Regency/Municipality		2020	2021
(1)		(2)	(3)
<i>Kabupaten/Regency</i>			
1	Buton	106,17	106,92
2	Muna	105,55	99,87
3	Konawe	97,10	93,92
4	Kolaka	93,71	92,50
5	Konawe Selatan	92,50	93,12
6	Bombana	96,63	97,40
7	Wakatobi	108,17	106,09
8	Kolaka Utara	97,79	94,64
9	Buton Utara	108,82	104,98
10	Konawe Utara	96,94	94,94
11	Kolaka Timur	90,86	90,77
12	Konawe Kepulauan	101,54	96,41
13	Muna Barat	109,05	98,18
14	Buton Tengah	107,46	113,86
15	Buton Selatan	113,02	115,29
<i>Kota/ Municipality</i>			
1	Kendari	90,25	90,06
2	Bau-Bau	107,25	105,17

Catatan/Note: ...

Sumber/Source: Survei Harga Kemahalan Konstruksi/ Construction Expense Price Survey

DATA

MENCERDASKAN BANGSA



**BADAN PUSAT STATISTIK
KOTA KENDARI**

Jl. Balai Kota II No. 97 Kendari, 93117
Telp. (0401) 3121776, 3111253 Fax. (0401) 3111253
Homepage : <http://kendarikota.bps.go.id>
E-mail : bps7471@bps.go.id

ISSN 2528-620X



9 772528 620169