



KOTA

BANDAR LAMPUNG

D A L A M A N G K A

Bandar Lampung Municipality In Figures

2022



**Badan Pusat Statistik
Kota Bandar Lampung**

BPS-Statistics of Bandar Lampung Municipality



KOTA

BANDAR LAMPUNG

D A L A M A N G K A

Bandar Lampung Municipality In Figures

2022

KOTA BANDAR LAMPUNG DALAM ANGKA
Bandar Lampung Municipality in Figures
2022

ISSN: 0215-4102

No. Publikasi/*Publication Number*: 18710.2201

Katalog /*Catalog*: 1102001.1871

Ukuran Buku/*Book Size*: 14,8 cm x 21 cm

Jumlah Halaman/*Number of Pages* : I+ 304 hal/*pages*

Naskah/*Manuscript*:

BPS Kota Bandar Lampung

BPS-Statistics of Bandar Lampung Municipality

Penyunting/*Editor*:

BPS Kota Bandar Lampung

BPS-Statistics of Bandar Lampung Municipality

Desain Kover/*Cover Design*:

BPS Kota Bandar Lampung

BPS-Statistics of Bandar Lampung Municipality

Ilustrasi Kover/*Cover Illustration*:

Tugu Adipura Kota Bandar Lampung

Adipura Monument of Bandar Lampung Municipality

Diterbitkan oleh/*Published by*:

©BPS Kota Bandar Lampung/*BPS-Statistics of Bandar Lampung Municipality*

Dicetak oleh/*Printed by*:

CV. Jayawijaya

Dilarang mengumumkan, mendistribusikan, mengomunikasikan, dan/atau menggandakan sebagian atau seluruh isi buku ini untuk tujuan komersil tanpa izin tertulis dari Badan Pusat Statistik.

Prohibited to announce, distribute, communicate, and/or copy part or all of this book for commercial purpose without permission from BPS-Statistics Indonesia.

TIM PENYUSUN/TEAM MEMBERS

Pengarah/Director

Ir. Akhmad Nasrudin

Penanggung Jawab/Persons in Charge

Ir. Ahmad Nasrudin

Penyunting/Editors

Shista Virgo Winatha, SE., ME.

Anne Oktavia Andriyani, A.Md.

Sari Citra Pratiwi, S.ST.

Anggi Budi Pratiwi, S.ST.

Pengolah Data dan Penulis Naskah/Data Processing and Authors

Ari Rusmasari, S.ST., M.Si.

Sari Citra Pratiwi, S.ST.

Penata Letak/Layout Designers

Ari Rusmasari, S.ST., M.Si.

Devi Novanti, S.Tr.Stat.

Aisyah Chairani Putri, S.Tr.Stat.

<https://bandarlampungkota.ac.id>

KONTRIBUTOR DATA/DATA CONTRIBUTOR

1. Kementerian Agama/*Ministry of Religious Affair*
2. Kementerian Pendidikan dan Kebudayaan/*The Ministry of Education and Culture*
3. Badan Meteorologi Klimatologi dan Geofisika/*Meteorological, Climatology, and Geophysical Agency*
4. Badan Pusat Statistik/*BPS-Statistics Indonesia*
5. Bagian Pemerintahan Kota Bandar Lampung /*Government Division of Bandar Lampung Municipality*
6. Dinas Lingkungan Hidup Kota Bandar Lampung/*Environmental Control Services of Bandar Lampung Municipality*
7. Sekretariat DPRD Kota Bandar Lampung/*Parliament Secretary Of Bandar Lampung Municipality*
8. Badan Pengelolaan Keuangan dan Aset Daerah Kota Bandar Lampung/*Regional Income, Fund and Asset Managerial Service of Bandar Lampung*
9. Badan Penanaman Modal dan Pelayanan Terpadu Satu Pintu Kota Bandar Lampung/*Integrated Services and Investment Office of Bandar Lampung Municipality*
10. Dinas Pengendalian Penduduk dan Keluarga Berencana Kota Bandar Lampung/*Population Control and Family Planning Service of Bandar Lampung Municipality*
11. Dinas Tenaga Kerja Kota Bandar Lampung/*Labour Force Services of Bandar Lampung Municipality*
12. Universitas Lampung/*University of Lampung*
13. Dinas Kesehatan Kota Bandar Lampung/*Health Service of Bandar Lampung*
14. Dinas Sosial Kota Bandar Lampung/*Social Service of Bandar Lampung Municipality*
15. Pengadilan Agama Tanjungkarang/*Tanjungkarang Religion Court*
16. Dinas Kependudukan dan Catatan Sipil Kota Bandar Lampung/*Demography Service of Bandar Lampung Municipality*
17. Polresta Bandar Lampung/*Police Station of Bandar Lampung Municipality*
18. Pengadilan Negeri Tanjung Karang Kelas IA/*Tanjung Karang District Court*

19. Dinas Perumahan dan Pemukiman Kota Bandar Lampung/*Public Housing and Settlements Areas Service of Bandar Lampung Municipality*
20. Dinas Pertanian Kota Bandar Lampung/*Agriculture Service Of Bandar Lampung Municipality*
21. Dinas Kelautan dan Perikanan Kota Bandar Lampung/*Ocean and Fishery Service of Bandar Lampung Municipality*
22. Dinas Perindustrian Kota Bandar Lampung/*Industrial Service of Bandar Lampung*
23. PT. PLN (Persero) Area Tanjung Karang/*PT. PLN (Persero) Tanjung Karang Area*
24. Perusahaan Daerah Air Minum Way Rilau Bandar Lampung/*Way Rilau Minicipal Water Enterprise of Bandar Lampung*
25. Dinas Pariwisata Kota Bandar Lampung/*Tourism Service of Bandar Lampung Municipality*
26. Dinas Pekerjaan Umum Kota Bandar Lampung/*Public Work Service of Bandar Lampung Municipality*
27. Dinas Perhubungan Kota Bandar Lampung/*Transportation Service of Bandar Lampung Municipality*
28. PT. (Persero) Pelabuhan Indonesia II Cabang Panjang/*Indonesia Port Corporation II, Panjang Branch*
29. PT Pos Indonesia (Persero) Kantor Pos Bandar Lampung 35000/*Post Office of Bandar Lampung Municipality*
30. Dinas Perdagangan Kota Bandar Lampung/*Trade Service of Bandar Lampung*
31. Badan Kepegawaian Daerah Kota Bandar Lampung/*Region Personal Board of Bandar Lampung Municipality*

PETA WILAYAH KOTA BANDAR LAMPUNG
MAP OF BANDAR LAMPUNG MUNICIPALITY

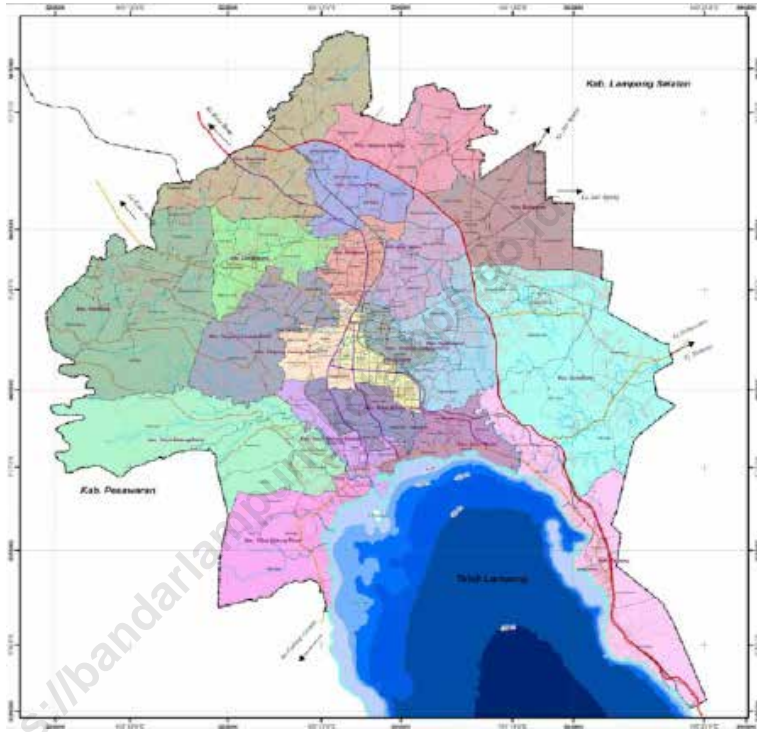

KEPALA BPS KOTA BANDAR LAMPUNG
CHIEF STATISTICIAN OF BANDAR LAMPUNG MUNICIPALITY



Ir. Akhmad Nasrudin



KATA PENGANTAR

Publikasi Kota Bandar Lampung Dalam Angka 2022 ini merupakan lanjutan dari publikasi tahun sebelumnya yang disusun oleh Badan Pusat Statistik Kota Bandar Lampung. Adapun data yang ditampilkan berasal dari dinas/instansi dan lembaga lainnya, di samping berasal dari Badan Pusat Statistik sendiri.

Sebagaimana pada publikasi sejenis sebelumnya, publikasi ini dimaksudkan untuk memberi gambaran umum tentang banyak hal di Kota Bandar Lampung, seperti keadaan geografi, ciri dan keadaan sosial ekonomi penduduk serta kondisi sosial dan perekonomian daerah.

Diharapkan publikasi ini dapat menjadi rujukan bagi para perencana pembangunan, peneliti, akademisi serta pemakai data umumnya. Khusus bagi Pemerintah Daerah, publikasi ini kiranya dapat digunakan sebagai bahan evaluasi pembangunan.

Kepada semua pihak yang telah memberikan kontribusi, kami sampaikan penghargaan dan terima kasih. Semoga publikasi yang disajikan bermanfaat bagi pengguna untuk berbagai keperluan. Kami mengharapkan tanggapan dan saran dari para pengguna publikasi ini untuk perbaikan pada edisi yang akan datang.

Bandar Lampung, Februari 2022
Kepala BPS
Kota Bandar Lampung

Ir. AKHMAD NASRUDIN



PREFACE

Bandar Lampung Municipality in Figures 2022 is the continuation of previous edition, published by BPS-Statistics of Bandar Lampung. This publication presents data collected from any government and others institution, instead of coming from BPS.

Same with the previous publication, this publication aimed at providing general picture of geographic, socio-economic characteristics of the population as well as social and economic conditions of Bandar Lampung Municipality.

It is expected this publication could be regarded as reference as well as sources of data for development planners, researchers, scholars or others. This publication is also be expected to be used for the purpose of evaluating development carried out in and by local government.

Comments and constructive suggestions for the improvement of this publication are always welcome.

*Bandar Lampung , February 2022
Chief Statistician of
Bandar Lampung Municipality*

Ir. AKHMAD NASRUDIN

DAFTAR ISI / CONTENTS

	Halaman <i>Page</i>
Kata Pengantar/ <i>Preface</i>	xi
Daftar Isi/ <i>Contents</i>	xiii
Daftar Tabel/ <i>List of Tables</i>	xv
Daftar Gambar/ <i>List of Figures</i>	xxxv
Gambaran Umum Kota Bandar Lampung/ <i>General Illustrations of Bandar Lampung Municipality</i>	xxxvii
Penjelasan Umum/ <i>Explanatory Notes</i>	xiv
Daftar Singkatan/ <i>List of Abbreviations</i>	xlvii
Statistik Kunci/ <i>Key Statistics</i>	xlix
1. Geografi dan Iklim/ <i>Geography and Climate</i>	1
2. Pemerintahan/ <i>Government</i>	19
3. Penduduk dan Ketenagakerjaan/ <i>Population and Employment</i>	43
4. Sosial dan Kesejahteraan Rakyat/ <i>Social and Welfare</i>	71
5. Pertanian, Peternakan, dan Perikanan/ <i>Agriculture, Livestock, and Fishery</i>	145
6. Industri dan Energi/ <i>Industry and Energy</i>	193
7. Pariwisata/ <i>Tourism</i>	205
8. Transportasi dan Komunikasi/ <i>Transportation and Communication</i>	217
9. Perbankan, Koperasi, dan Harga/ <i>Banking, Cooperative, and Prices</i>	241
10. Pengeluaran Penduduk/ <i>Population Expenditure</i>	261
11. Perdagangan/ <i>Trade</i>	269
12. Sistem Neraca Regional/ <i>System Of Regional Accounts</i>	277
13. Perbandingan antar Kabupaten/Kota/ <i>Regency/Municipal Comparison</i>	295

DAFTAR TABEL/LIST OF TABLES

Halaman
Page

1. GEOGRAFI DAN IKLIM/GEOGRAPHY AND CLIMATE

KEADAAN GEOGRAFI

GEOGRAPHY CONDITION

1.1.1	Luas Daerah dan Jumlah Pulau Menurut Kecamatan di Kota Bandar Lampung, 2021 <i>Total Area and Number of Islands by Subdistrict in Bandar Lampung Municipality, 2021</i>	8
1.1.2	Jarak ke Ibukota Menurut Kecamatan di Kota Bandar Lampung, 2021 <i>Distance to the Capital by Subdistrict in Bandar Lampung Municipality, 2021</i>	10
1.1.3	Panjang Sungai dan Daerah Aliran di Kota Bandar Lampung, 2021 <i>The Length of River and Catchment Area in Bandar Lampung Municipality, 2021</i>	11
1.1.4	Nama-Nama Gunung/Bukit/Lereng di Kota Bandar Lampung 2021 <i>The Names of Mountain in Bandar Lampung Municipality, 2021</i>	12
1.1.5	Banyaknya Kelurahan menurut Kecamatan, Letak Geografi, dan Topografi di Kota Bandar Lampung Tahun 2021 <i>Number of Villages by Geography, and Topography Area in Bandar Lampung Municipality, 2021</i>	14
1.2.1	Pengamatan Unsur Iklim Menurut Bulan di Stasiun Meteorologi Maritim Panjang, 2021 <i>Observation of Climate Elements By Months at Maritim Panjang Meteorological Station, 2021</i>	15

2.	PEMERINTAHAN/GOVERNMENT	
2.1	WILAYAH ADMINISTRATIF	
	ADMINISTRATIVE AREA	
2.1.1	Banyaknya Kelurahan menurut Kecamatan di Kota Bandar Lampung, 2017-2021 <i>Number of Village by Subdistrict in Bandar Lampung Municipality, 2017-2021</i>	24
2.1.2	Banyaknya Lingkungan, RT, dan Babinsa/Babinkamtibmas menurut Kecamatan di Kota Bandar Lampung, 2021 <i>Number of Lingkungan, RT, and Babinsa/Babinkamtibmas (Public & Society) by Subdistrict in Bandar Lampung Municipality, 2021</i>	25
2.2	DEWAN PERWAKILAN RAKYAT DAERAH	
	REGIONAL HOUSE OF REPRESENTATIVE	
2.2.1	Banyaknya Anggota DPRD Kota Bandar Lampung menurut Fraksi, 2021 <i>Number of Bandar Lampung Municipality Regional Parliament by Fraction, 2021</i>	26
2.2.2	Banyaknya Anggota DPRD Kota Bandar Lampung menurut Komisi, 2021 <i>Number of Bandar Lampung Municipality Regional Parliament Member by Commission, 2021</i>	27
2.2.3	Susunan Keanggotaan DPRD Kota Bandar Lampung, 2021 <i>Membership Composition of Bandar Lampung Municipality Regional Parliament, 2021</i>	28
2.3	SUMBER DAYA MANUSIA	
	HUMAN RESOURCES	
2.3.1	Jumlah Pegawai Negeri Sipil Menurut Jabatan dan Jenis Kelamin di Kota Bandar Lampung, Desember 2020 dan Desember 2021 <i>Number of Civil Servants by Occupation and Sex in Bandar Lampung Municipality, December 2020 and December 2021</i>	31
2.3.2	Jumlah Pegawai Negeri Sipil Menurut Tingkat Pendidikan dan Jenis Kelamin di Kota Bandar Lampung, Desember 2020 dan Desember 2021 <i>Number of Civil Servants by Occupation and Sex in Bandar Lampung Municipality, December 2020 and December 2021</i>	33

2.3.3	Jumlah Pegawai Negeri Sipil Menurut Golongan Kepangkatan dan Jenis Kelamin di di Kota Bandar Lampung, Desember 2020 dan Desember 2021.....	
	<i>Number of Civil Servants by Hierarchy and Sex in Bandar Lampung Municipality, December 2020 and December 2021.....</i>	35
2.3.4	Alamat Kantor/Dinas/Instansi di Kota Bandar Lampung, 2021	
	<i>Address of Offices/Services at Bandar Lampung Municipality, 2021</i>	37
2.4	KEUANGAN DAERAH	
	GOVERNMENT FINANCE	
2.4.1	Realisasi Pendapatan Asli Daerah menurut Bulan Kota Bandar Lampung Tahun 2021	
	<i>Bandar Lampung Municipality Regional Income Realization by Month, 2021.....</i>	41
2.4.2	Perkembangan Realisasi Proyek PMDN Dan PMA di Kota Bandar Lampung Tahun 2019-2021	
	<i>Growth of PMDN and PMA Project Realization in Bandar Lampung Municipality, 2019-2021</i>	42
3.	PENDUDUK DAN KETENAGAKERJAAN/	
	POPULATION AND EMPLOYMENT	
3.1	PENDUDUK	
	POPULATION	
3.1.1	Penduduk, Laju Pertumbuhan Penduduk, Distribusi Persentase Penduduk, Kepadatan Penduduk, Rasio Jenis Kelamin Penduduk Kota Bandar Lampung Menurut Kecamatan, 2021	
	<i>Population, Population Growth Rate, Percentage Distribution of Population, Population Density, and Population Sex Ratio by Subdistrict, 2021</i>	54
3.1.2	Jumlah Penduduk Kota Bandar Lampung Dirinci menurut Kelompok Umur, dan Jenis Kelamin, 2021	
	<i>Population of Bandar Lampung Municipality Classified by Age Group and Sex, 2021</i>	57
3.1.3	Jumlah Penduduk menurut Kecamatan dan Jenis Kelamin Kota Bandar Lampung, 2021	
	<i>Population by Subdistrict and Sex in Bandar Lampung, 2021</i>	58
3.1.4	Banyaknya Pasangan Usia Subur (PUS) menurut	

	Kecamatan di Kota Bandar Lampung, 2021 <i>Number of Eligible Couple by Subdistrict in Bandar Lampung Municipality, 2021</i>	59
3.1.5	Pencapaian Akseptor Keluarga Berencana (KB) Aktif menurut Kecamatan di Kota Bandar Lampung, 2017-2021 <i>Number of Active Acceptors by Sub Subdistrict in Bandar Lampung Municipality, 2017-2021</i>	60
3.1.6	Pencapaian Akseptor Keluarga Berencana (KB) Aktif menurut Jenis Kontrasepsi per Kecamatan di Kota Bandar Lampung, 2017-2021 <i>Number of Active Acceptors by Kind of Contraceptive per Subdistrict in Bandar Lampung Municipality, 2017-2021</i>	61
3.1.7	Pencapaian Akseptor Keluarga Berencana (KB) Baru menurut Jenis Kontrasepsi per Bulan di Kota Bandar Lampung, 2017-2021 <i>Number of New Acceptors by Kind of Contraceptive per Month in Bandar Lampung Municipality, 2017-2021</i>	62
3.2	KETENAGAKERJAAN EMPLOYMENT	
3.2.1	Jumlah Penduduk Berumur 15 Tahun Keatas Menurut Jenis Kegiatan Selama Seminggu yang Lalu dan Jenis Kelamin di Kota Bandar Lampung, 2021 <i>Population Aged 15 Years and Over by Type of Activity During The Previous Week and Sex in Bandar Lampung Municipality, 2021</i>	63
3.2.2	Jumlah Penduduk Berumur 15 Tahun Ke Atas Menurut Pendidikan Tertinggi yang Ditamatkan dan Jenis Kegiatan Selama Seminggu yang Lalu di Kota Bandar Lampung, 2021 <i>Population Aged 15 Years and Over by Educational Attainment and Type of Activity During The Previous Week in Bandar Lampung Municipality, 2021</i>	64
3.2.3	Jumlah Penduduk Berumur 15 Tahun Ke Atas yang Bekerja Selama Seminggu yang Lalu Menurut Status Pekerjaan Utama dan Jenis Kelamin di Kota Bandar Lampung, 2021 <i>Population Aged 15 Years and Over Who Worked During the Previous Week by Main Employment Status and Sex in Bandar Lampung Municipality, 2021</i>	66

3.2.4	Jumlah Penduduk Berumur 15 Tahun Keatas yang Bekerja Selama Seminggu yang Lalu Menurut Lapangan Pekerjaan Utama dan Jenis Kelamin di Kota Bandar Lampung, 2021 <i>Population Aged 15 Years and Over Who Worked During the Previous Week by Age Group and Sex in Bandar Lampung Municipality,2021</i>	67
3.2.5	Banyaknya Pencari Kerja menurut Jenis Kelamin yang Terdaftar pada Dinas Tenaga Kerja Kota Bandar Lampung, 2017-2021 <i>Number of Job Seeker by Education and Sex Registered at Labour Force Service of Bandar Lampung Municipality, 2017-2021</i>	68
3.2.6	Banyaknya Tenaga Kerja Asing yang Bekerja pada Perusahaan di Kota Bandar Lampung, 2017-2021 <i>Number of Foreign Workers Working at Company in Bandar Lampung Municipality, 2017-2021</i>	69
3.2.7	Upah Minimum Kota (UMK) Tenaga Kerja di Kota Bandar Lampung, 2017-2021 <i>Municipality Minimum Wages of Man Power in Bandar Lampung Municipality, 2017-2021</i>	70

4. SOSIAL DAN KESEJAHTERAAN RAKYAT/SOCIAL AND WELFARE

4.1 PENDIDIKAN/EDUCATION

4.1.1	Jumlah Sekolah, Guru, dan Murid Taman Kanak-Kanak (TK) di Bawah Kementerian Pendidikan dan Kebudayaan Menurut Kecamatan di Kota Bandar Lampung, 2020/2021 dan 2021/2022 <i>Number of Schools, Teachers, and Pupils in Kindergarten Under The Ministry of Education and Culture by Subdistrict in Bandar Lampung Municipality, 2020/2021 and 2021/2022</i>	78
4.1.2	Jumlah Sekolah, Guru, dan Murid Raudatul Athfal (RA) di Bawah Kementerian Agama Menurut Kecamatan di Kota Bandar Lampung, 2020/2021 <i>Number of Schools, Teachers, and Pupils in Raudatul Athfal (RA) Under The Ministry of Religious Affairs by Subdistrict in Bandar Lampung Municipality, 2020/2021</i>	81

4.1.3	<p>Jumlah Sekolah, Guru, dan Murid Sekolah Dasar (SD) di Bawah Kementerian Pendidikan dan Kebudayaan Menurut Kecamatan di Kota Bandar Lampung, 2020/2021 dan 2021/2022 <i>Number of Schools, Teachers, and Pupils in Primary Schools Under The Ministry of Education and Culture by Subdistrict in Bandar Lampung Municipality, 2020/2021 and 2021/2022</i></p>	82
4.1.4	<p>Jumlah Sekolah, Guru, dan Murid Madrasah Ibtidaiyah (MI) di Bawah Kementerian Agama Menurut Kecamatan Menurut Kecamatan di Kota Bandar Lampung, 2020/2021 <i>Number of Schools, Teachers, and Pupils in Madrasah Ibtidaiyah (MI) Under The Ministry of Religious Affairs by Subdistrict in Bandar Lampung Municipality, 2020/2021</i></p>	85
4.1.5	<p>Jumlah Sekolah, Guru, dan Murid Sekolah Menengah Pertama (SMP) di Bawah Kementerian Pendidikan dan Kebudayaan Menurut Kecamatan di Kota Bandar Lampung, 2020/2021 dan 2021/2022 <i>Number of Schools, Teachers, and Pupils in Junior High Schools Under The Ministry of Education and Culture by Subdistrict in Bandar Lampung Municipality, 2020/2021 and 2021/2022</i></p>	88
4.1.6	<p>Jumlah Sekolah, Guru, dan Murid Madrasah Tsanawiyah (MTs) di Bawah Kementerian Agama Menurut Kecamatan di Kota Bandar Lampung, 2020/2021 <i>Number of Schools, Teachers, and Pupils in Madrasah Tsanawiyah (MTs) Under The Ministry of Religious Affairs by Subdistrict in Bandar Lampung Municipality, 2020/2021</i></p>	91
4.1.7	<p>Jumlah Sekolah, Guru, dan Murid Sekolah Menengah Atas (SMA) di Bawah Kementerian Pendidikan dan Kebudayaan Menurut Kecamatan di Kota Bandar Lampung, 2020/2021 dan 2021/2022 <i>Number of Schools, Teachers, and Pupils in Senior High Schools Under The Ministry of Education and Culture by Subdistrict in Bandar Lampung Municipality, 2020/2021 and 2021/2022</i></p>	94
4.1.8	<p>Jumlah Sekolah, Guru, dan Murid Sekolah Menengah Kejuruan (SMK) di Bawah Kementerian Pendidikan dan Kebudayaan Menurut Kecamatan di Kota Bandar Lampung, 2020/2021 dan 2021/2022 <i>Number of Schools, Teachers, and Pupils in Vocational High Schools</i></p>	

	<i>Under The Ministry of Education and Culture by Subdistrict in Bandar Lampung Municipality, 2020/2021 and 2021/2022</i>	97
4.1.9	Jumlah Sekolah, Guru, dan Murid Madrasah Aliyah (MA) di Bawah Kementerian Agama Menurut Kecamatan di Kota Bandar Lampung, 2020/2021 <i>Number of Schools, Teachers, and Pupils in Madrasah Aliyah (MA) Under the Ministry of Religious Affairs by Subdistrict in Bandar Lampung Municipality, 2020/2021.....</i>	100
4.1.10	Jumlah Kelurahan yang Memiliki Fasilitas Sekolah Menurut Kecamatan dan Tingkat Pendidikan di Kota Bandar Lampung, 2021 <i>Number of Sub-Districts with School in Bandar Lampung Municipality, 2021</i>	103
4.1.11	Angka Partisipasi Murni (APM) dan Angka Partisipasi Kasar (APK) Menurut Jenjang Pendidikan di Kota Bandar Lampung, 2019- 2021 <i>Net Participation Rates and Gross Participation Rates by Educational Level in Bandar Lampung Municipality, 2019-2021</i>	106
4.1.12	Persentase Penduduk Berumur 15 Tahun ke Atas yang Melek Huruf Menurut Kelompok Umur di Kota Bandar Lampung, 2019 dan 2021 <i>Percentage of Literate People Aged 15 Years and Over by Age Group in Bandar Lampung Municipality, 2019 and 2021</i>	107
4.1.13	Banyaknya Mahasiswa Universitas Lampung menurut Fakultas dan Jenis Kelamin Tahun 2017-2021 <i>Number of Students by Faculty and Sex at University of Lampung, 2017-2021</i>	108
4.1.14	Banyaknya Mahasiswa Universitas Lampung menurut Fakultas Tahun 2017-2021 <i>Number of Students by Faculty at University of Lampung, 2017-2021 ..</i>	109
4.1.15	Banyaknya Tenaga Pendidik Universitas Lampung menurut Fakultas Tahun 2017-2021 <i>Number of Lecturers by Faculty at University of Lampung, 2017-2021 .</i>	110
4.1.16	Banyaknya Tenaga Kependidikan Universitas Lampung menurut Fakultas Tahun 2017-2021 <i>Number of Administrators by Faculty at University of Lampung, 2017-2021</i>	111

4.1.17	Banyaknya Lulusan Universitas Lampung menurut Fakultas Tahun 2017-2021 <i>Number of Students Graduated by Faculty at University of Lampung, 2017-2021</i>	112
4.1.18	Banyaknya Lulusan Universitas Lampung menurut Fakultas dan Strata Tahun 2017-2021 <i>Number of Students Graduated by Faculty and Stratum at University of Lampung, 2017-2021</i>	113
4.2	KESEHATAN HEALTH	
4.2.1	Banyaknya Kelurahan yang Memiliki Sarana Kesehatan di Kota Bandar Lampung Tahun 2021 <i>Number of Subdistricts by Availability of Health Facility in Bandar Lampung Municipality, 2021</i>	114
4.2.2	Banyaknya Tenaga Kesehatan di Kota Bandar Lampung Tahun 2017-2021 <i>Number of Health Personels in Bandar Lampung Municipality, 2017-2021</i>	117
4.2.3	Angka Kesakitan Menurut Karakteristik di Kota Bandar Lampung Tahun 2021 <i>Illness Level in Bandar Lampung Municipality, 2021</i>	118
4.2.4	Banyaknya Sarana Kesehatan menurut Kecamatan di Kota Bandar Lampung Tahun 2017-2021 <i>Number of Health Facilities by Subdistrict in Bandar Lampung Municipality, 2017-2021</i>	119
4.2.5	Banyaknya Kasus DBD, Diare, dan Malaria menurut Kecamatan di Kota Bandar Lampung Tahun 2021 <i>Number of Case of Dengue, Diarrhe, and Malaria by Subdistrict in Bandar Lampung Municipality, 2021</i>	121
4.3	AGAMA DAN SOSIAL LAINNYA RELIGION AND OTHER SOCIAL AFFAIRS	
4.3.1	Banyaknya Kelurahan menurut Jenis Bencana Alam Menurut Kecamatan di Kota Bandar Lampung <i>Number of Villages by Type of Natural Disaster in Bandar Lampung Municipality, 2021</i>	122

4.3.2	Jenis Perkara Terbanyak yang Diputus Pengadilan Agama Tanjungkarang per Bulan Tahun 2017-2021 <i>Kind of Most Cases Decided by Tanjungkarang Religion Court per Month, 2017-2021.....</i>	124
4.3.3	Banyaknya Penyandang Masalah Kesejahteraan Sosial (PMKS) menurut Kecamatan Di Kota Bandar Lampung Tahun 2021 <i>Number of The Shoulder Strape Social Prosperity Problem by Subdistrict in Bandar Lampung Municipality, 2021</i>	125
4.3.4	Banyaknya Potensi Sumber Kesejahteraan Sosial (PSKS) menurut Kecamatan Di Kota Bandar Lampung Tahun 2021 <i>Number of The Potential Source of Social Welfare by Subdistrict in Bandar Lampung Municipality, 2021</i>	129
4.3.5	Banyaknya Penyandang Masalah Kesejahteraan Sosial di Kota Bandar Lampung Tahun 2017-2021 <i>Number of The Shoulder Strape Social Prosperity Problem in Bandar Lampung Municipality, 2017-2021</i>	133
4.3.6	Jumlah Akta yang Dikeluarkan Dinas Kependudukan Kota Bandar Lampung Tahun 2017-2021 <i>Number of Certificate Issued by Demography Service of Bandar Lampung Municipality, 2017-2021.....</i>	134
4.3.7	Banyaknya Akta Kelahiran dan Perkawinan yang Dikeluarkan Dinas Kependudukan Kota Bandar Lampung Tahun 2017-2021 <i>Number of Birth and Marriage Certificate Issued by Demography Service of Bandar Lampung, 2017-2021</i>	136
4.3.8	Banyaknya Kejahatan Umum yang Dilaporkan di Kota Bandar Lampung Tahun 2021 <i>Number of Reported Crimes in Bandar Lampung Municipality, 2021</i>	137
4.3.9	Banyaknya Perkara yang Terjadi di Kota Bandar Lampung Tahun 2021 <i>Number of cases that occurred in Bandar Lampung City in 2021.....</i>	138
4.3.10	Banyaknya Pengembang dan Unit Rumah menurut Kecamatan di Kota Bandar Lampung tahun 2021 <i>Number of Housing Area by Subdistrict in Bandar Lampung Municipality</i>	139
4.3.11	Banyaknya Perizinan yang Diterbitkan di Kota Bandar Lampung, 2021 <i>Number of Licenses Issued in Bandar Lampung Municipality, 2021</i>	140

4.4 KEMISKINAN

POVERTY

- 4.4.1 Garis Kemiskinan, Jumlah, dan Persentase Penduduk Miskin di Kota Bandar Lampung Tahun 2013-2021
Poverty Line, Number, and Percentage of Poor People in Bandar Lampung Municipality, 2013-2021 142
- 4.4.2 Indeks Kedalaman Kemiskinan dan Indeks Keparahan Kemiskinan di Kota Bandar Lampung Tahun 2016-2021
Poverty Gap Index and Poverty Severity Index in Bandar Lampung Municipality, 2016-2021 143

5. PERTANIAN, PETERNAKAN, DAN PERIKANAN/ AGRICULTURE, LIVESTOCK, AND FISHERY

5.1 HORTIKULTURA

HORTICULTURE

- 5.1.1 Luas Panen Tanaman Sayuran Menurut Kecamatan dan Jenis Tanaman di Kota Bandar Lampung (ha), 2020 dan 2021
Harvested Area of Vegetables by Subdistrict and Kind of Plant in Bandar Lampung Municipality (ha), 2020 and 2021 150
- 5.1.2 Produksi Tanaman Sayuran Menurut Kecamatan dan Jenis Tanaman di Kota Bandar Lampung (ton), 2020 dan 2021
Production of Vegetables by Subdistrict and Kind of Plant in Bandar Lampung Municipality (ton), 2020 dan 2021 154
- 5.1.3 Luas Panen Tanaman Sayuran dan Buah-buahan Semusim Menurut Jenis Tanaman di Kota Bandar Lampung, 2019–2021
Harvested Area of Seasonal Vegetables and Fruits by Kind of Plant in Bandar Lampung Municipality, 2019–2021 158
- 5.1.4 Produksi Tanaman Sayuran dan Buah-buahan Semusim Menurut Jenis Tanaman di Kota Bandar Lampung(ton), 2019–2021
Production of Seasonal Vegetables and Fruits by Kind of Plant in Bandar Lampung Municipality (ton), 2019–2021 159
- 5.1.5 Luas Panen Tanaman Biofarmaka Menurut Kecamatan dan Jenis Tanaman di Kota Bandar Lampung (m²), 2020-2021
Harvested Area of Medicinal Plants by Subdistrict and Kind of Plant in Bandar Lampung Municipality (m²), 2020-2021 160

5.1.6	Produksi Tanaman Biofarmaka Menurut Kecamatan dan Jenis Tanaman di Kota Bandar Lampung (kg), 2020-2021 <i>Production of Medicinal Plants by Subdistrict and Kind of Plant in Bandar Lampung Municipality (kg), 2020-2021</i>	162
5.1.7	Luas Panen Tanaman Biofarmaka Menurut Jenis Tanaman di Bandar Lampung (m ²), 2019-2021 <i>Harvested Area of Medicinal Plants by Kind of Plant in Bandar Lampung Municipality (m²), 2019-2021</i>	164
5.1.8	Produksi Tanaman Biofarmaka Menurut Jenis Tanaman di Bandar Lampung (kg), 2019-2021 <i>Production of Medicinal Plants by Kind of Plant in Bandar Lampung Municipality (kg), 2019-2021</i>	165
5.1.9	Luas Panen Tanaman Hias Menurut Kecamatan dan Jenis Tanaman di Bandar Lampung (m ²), 2020-2021 <i>Harvested Area of Ornamental Plants by Subdistrict and Kind of Plant in Bandar Lampung Municipality (m²), 2020-2021</i>	166
5.1.10	Produksi Tanaman Hias Menurut Kecamatan dan Jenis Tanaman di Bandar Lampung (tangkai), 2020-2021 <i>Production of Ornamental Plants by Subdistrict and Kind of Plant in Bandar Lampung Municipality (stalks), 2020-2021</i>	168
5.1.11	Luas Panen Tanaman Hias Menurut Jenis Tanaman di Bandar Lampung (m ²), 2019-2021 <i>Harvested Area of Ornamental Plants by Kind of Plant in Bandar Lampung Municipality (m²), 2019-2021</i>	170
5.1.12	Produksi Tanaman Hias Menurut Jenis Tanaman di Bandar Lampung (tangkai), 2019-2021 <i>Production of Ornamental Plants by Kind of Plant in Bandar Lampung Municipality (stalks), 2019-2021</i>	171
5.1.13	Produksi Buah-Buahan Menurut Jenis Tanaman di Bandar Lampung (ton), 2020-2021 <i>Production of Fruits by Kind of Plant in Bandar Lampung Municipality (stalks), 2020-2021</i>	172
5.1.14	Produksi Buah-Buahan dan Sayuran Tahunan Menurut Jenis Tanaman di Bandar Lampung (ton), 2019-2021 <i>Production of Annual Fruits and Vegetables by Kind of Plant in Bandar Lampung Municipality (ton), 2019-2021</i>	176

5.2 PERKEBUNAN
ESTATE CROPS

5.2.1 Luas Areal Tanaman Perkebunan Rakyat menurut Kecamatan di Kota Bandar Lampung , 2017-2021
Land Area of Public Estates Plantby Subdistrict in Bandar Lampung Municipality, 2017-2021 177

5.2.2 Produksi Tanaman Perkebunan Rakyat di Kota Bandar Lampung, 2017-2021
Production of Public Estates Plant in Bandar Lampung Municipality, 2017-2021 178

5.3 PETERNAKAN
LIVESTOCK

5.3.1 Populasi Ternak Besar, Ternak Kecil, dan Unggas di Kota Bandar Lampung,2021
Population of Big Cattle, Small Cattle, and Fowl Cattle in Bandar Lampung Municipality, 2021 180

5.3.2 Produksi dan Konsumsi Daging dan Telur di Kota Bandar Lampung, 2016-2021
Production and Consumption of Meat and Egg in Bandar Lampung Municipality, 2016-2021 181

5.3.3 Banyaknya Ternak yang Dipotong menurut Jenis Ternak di Kota Bandar Lampung , 2017-2021
Number of Beef Cattle by Kind of Livestock in Bandar Lampung Municipality, 2017-2021 182

5.4 PERIKANAN
FISHERY

5.4.1 Produksi Ikan Laut menurut Jenisnya di Kota Bandar Lampung, 2021
Production of Sea Fish by The Kind in Bandar Lampung Municipality, 2021 183

5.4.2 Produksi Ikan Air Tawar menurut Jenisnya di Kota Bandar Lampung, 2016-2021
Production of River Fish by The Kind in Bandar Lampung Municipality, 2016-2021 185

5.4.3	Produksi Ikan Laut Basah dan Ikan Air Tawar di Kota Bandar Lampung, 2017-2021 (Ton) <i>Production and Value of Raw Sea Fish and Raw River Fish in Bandar Lampung Municipality, 2017-2021 (Ton)</i>	186
5.4.4	Rata-Rata Harga Produsen Ikan Laut menurut Jenisnya di Kota Bandar Lampung, 2016-2021 (Rp/Kg) <i>Producer Price Average of Sea Fish by Its Kind in Bandar Lampung Municipality, 2016-2021 (Rp/Kg)</i>	187
5.4.5	Rata-Rata Harga Eceran Ikan Laut Menurut Jenisnya di Kota Bandar Lampung, 2016-2021 (Rp/Kg) <i>Retail Price Average of Sea Fish by Its Kind in Bandar Lampung Municipality, 2016-2021 (Rp/Kg)</i>	189
5.4.6	Rata-Rata Harga Produsen Ikan Air Tawar menurut Jenisnya di Kota Bandar Lampung, 2016-2021 (Rp/Kg) <i>Producer Price Average of River Fish by Its Kind in Bandar Lampung Municipality, 2016-2021 (Rp/kg)</i>	191
5.4.7	Rata-Rata Harga Eceran Ikan Air Tawar menurut jenisnya di Kota Bandar Lampung, 2016-2021 (Rp/Kg) <i>Retail Price Average of River Fish by Its Kind in Bandar Lampung Municipality, 2016-2021 (Rp/kg)</i>	192

6. INDUSTRI DAN ENERGI/INDUSTRY AND ENERGY

6.1 INDUSTRI

INDUSTRY

6.1.1	Realisasi Pertumbuhan Industri Kecil di Kota Bandar Lampung, 2020-2021 <i>Growth Realization of Small Industry in Bandar Lampung City, 2020-2021</i>	198
6.1.2	Banyaknya Usaha Industri di Kota Bandar Lampung, 2017-2021 <i>Number of Industry Establishment in Bandar Lampung City, 2017-2021</i>	199

6.2 ENERGI

ENERGI

6.2.1	Pemakaian kwh Pelanggan Pasca Bayar dan Pra Bayar menurut Bulan Di Kota Bandar Lampung, 2021	
-------	--	--

	<i>Amount of Costumer and Electric Used by Month in Bandar Lampung Municipality, 2021</i>	200
6.2.2	Jumlah Pelanggan dan Air Disalurkan Menurut Kategori Pelanggan di Kota Bandar Lampung, 2021 <i>Number of Costumer and Distributed Water by Costumer Category in Bandar Lampung Municipality, 2021</i>	201
6.2.3	Jumlah Air Disalurkan dan Nilainya menurut Jenis Konsumen PDAM “Way Rilau” Kota Bandar Lampung,2021 <i>Number of Distributed Water by Consumer Type of PDAM “Way Rilau” in Bandar Lampung Municipality, 2021</i>	202
6.2.4	Banyaknya Air disalurkan dan Nilainya menurut Bulan di PDAM “Way Rilau” Kota Bandar Lampung, 2021 <i>Number of Distributed Water by Month of PDAM “Way Rilau” in Bandar Lampung Municipality, 2021</i>	203
7	PARIWISATA/TOURISM	
7.1.	Jumlah Rumah Makan/Restoran Menurut Kecamatan di Kota Bandar Lampung, 2021 <i>Number of Restaurants by Subdistricts in Bandar Lampung Municipality, 2021</i>	210
7.2	Jumlah Hotel Menurut Kecamatan di Kota Bandar Lampung, 2021 <i>Number of Hotel by Subdistrict in Bandar Lampung Municipality, 2021</i>	211
7.3	Nama Objek Wisata di Kota Bandar Lampung, 2021 <i>Names of Tourism in Bandar Lampung Municipality, 2021</i>	212
8.	TRANSPORTASI DAN KOMUNIKASI/ TRANSPORTATION AND COMMUNICATION	
8.1	TRANSPORTASI TRANSPORTATION	
8.1.1	Panjang Jalan menurut Jenis Permukaan Jalan di Kota Bandar Lampung (km), 2017-2021 <i>Length of Road by the Surface Road in Bandar Lampung Municipality (km), 2017-2021</i>	222

8.1.2	Panjang Jalan menurut Kondisi Jalan di Kota Bandar Lampung (km), 2017-2021 <i>Length of Road by Condition in Bandar Lampung Municipality (km), 2017-2021</i>	223
8.1.3	Panjang Jalan menurut Kelas di Kota Bandar Lampung (km), 2017-2021 <i>Length of Road by Class in Bandar Lampung Municipality (km), 2017-2021</i>	224
8.1.4	Keadaan dan Panjang Jalan di Kota Bandar Lampung (km), 2017-2021 <i>Condition and Length of the Road in Bandar Lampung Municipality (km), 2017-2021</i>	225
8.1.5	Banyaknya Kendaraan Bermotor yang Diuji dan Jumlah Biaya Pengujian di Kota Bandar Lampung, 2017-2021 <i>Number of Vehicles Tested and Examiner Cost in Bandar Lampung Municipality, 2017-2021</i>	226
8.1.6	Banyaknya Mobil Angkutan Barang dan Penumpang yang Tercatat di Dinas Perhubungan, 2017-2021 <i>Number of Trucks and Passenger Cars Registered at Transportation Service in Bandar Lampung Municipality, 2017-2021</i>	227
8.1.7	Banyaknya Uang Upah Uji Menurut Bulan di Dinas Perhubungan di Kota Bandar Lampung, 2017-2021 <i>Amount of Vehicles Test Cost Received by Transportation Service of Bandar Lampung Municipality, 2017-2021</i>	228
8.1.8	Banyaknya Kendaraan Bermotor yang Diuji menurut Jenis Kendaraan di Kota Bandar Lampung, 2017-2021 <i>Number of Vehicles Compulsary Tested by Vehicles Type in Bandar Lampung Municipality, 2017-2021</i>	229
8.1.9	Banyaknya Kunjungan Kapal melalui Pelabuhan Panjang Tahun 2017-2021 <i>Number of Visiting Ships at Panjang Port, 2017-2021</i>	230

8.1.10	Volume Ekspor dan Impor melalui Pelabuhan Panjang Tahun 2017-2021(Ton) <i>Volume of Export and Import through Panjang Port, 2017-2021 (Ton).</i>	231
8.1.11	Volume Perdagangan Dalam Negeri melalui Pelabuhan Panjang Tahun 2017-2021(Ton) <i>Volume of Domestic Trade through Panjang Port, 2017-2021 (Ton)</i>	232
8.2	KOMUNIKASI	
	COMMUNICATION	
8.2.1	Banyaknya Surat Dalam dan Luar Negeri yang Dikirim dan Diterima oleh Kantor Pos Bandar Lampung, 2017-2021 <i>Number of Domestic and International Mail, Sent and Received by Post Office of Bandar Lampung, 2017-2021</i>	233
8.2.2	Banyaknya Paket Pos yang Dikirim dan Diterima oleh Kantor Pos Bandar Lampung, 2017-2021 <i>Number of Sent and Received Package by Post Office of Bandar Lampung, 2017-2021</i>	235
8.2.3	Banyaknya Uang yang Dikirim dan Diterima oleh Kantor Pos Bandar Lampung (Juta Rupiah), 2017-2021 <i>Number of Sent and Received Money by Post Office of Bandar Lampung (Million Rupiahs), 2017-2021</i>	236
8.2.4	Jumlah Pendapatan dan Pengeluaran oleh Kantor Pos Bandar Lampung (Juta Rupiah), 2017-2021 <i>Number of income and expenditure Post Office of Bandar Lampung (Millions Rupiahs), 2017-2021</i>	237
8.2.5	Banyaknya Wesel Pos yang Dikirim dan Diterima oleh Kantor Pos Bandar Lampung, 2017-2021 <i>Amount of Sent and Received Money Order by Post Office of Bandar Lampung, 2017-2021</i>	238
8.2.6	Jumlah Tabungan Batara BTN melalui Kantor Pos Bandar Lampung (Juta Rupiah), 2017-2021 <i>Amount of Batara BTN Saving Through Post Office of Bandar Lampung (Millions Rupiahs), 2017-2021</i>	239
8.2.7	Banyaknya Fasilitas Tower Telekomunikasi yang Memiliki Ijin Mendirikan Bangunan (IMB) menurut Kecamatan di Kota Bandar Lampung, 2018-2021	

<i>Number of Telecommunication Tower Facility that has IMB by Subdistrict in Bandar Lampung Municipality, 2018-2021</i>	240
---	-----

9. PERBANKAN DAN KOPERASI/BANKING AND COOPERATIVE

9.1 KOPERASI

COOPERATIVE

9.1.1 Banyaknya Koperasi Menurut Jenis, Jumlah Anggota, Asset, dan Volume Usaha di Kota Bandar Lampung, 2017-2021 <i>Number of Cooperatives by Its Type, Members, Assets, and Working Volume, in Bandar Lampung Municipality, 2017-2021</i>	246
9.1.2 Banyaknya Koperasi per Kecamatan menurut Jenis dan Jumlah Anggota di Kota Bandar Lampung, 2017-2021 <i>Number of Cooperatives per Subdistrict by Its Type and members in Bandar Lampung Municipality, 2017-2021</i>	248
9.1.3 Banyaknya Koperasi per Kecamatan menurut Jenis dan Jumlah Anggota di Kota Bandar Lampung, 2017-2021 <i>Number of Cooperatives per Subdistrict by Its Type and members in Bandar Lampung Municipality, 2017-2021</i>	251

9.2 HARGA-HARGA

PRICES

9.2.1 Indeks Harga Konsumen per Bulan Menurut Kelompok Pengeluaran (2018=100) di Kota Bandar Lampung, 2021 <i>Consumer Price Index per Month by Expenditure Group (2018=100) in Bandar Lampung Municipality, 2021</i>	253
9.2.2 Laju Inflasi Bulanan Menurut Kelompok Pengeluaran (2018=100) di Kota Bandar Lampung, 2021 <i>Monthly Inflation Rate by Expenditure Group (2018=100) in Bandar Lampung Municipality, 2021</i>	257

10. PENGELUARAN PENDUDUK/POPULATION EXPENDITURE

10.1 Rata-rata Pengeluaran per Kapita Sebulan Menurut Kelompok Komoditas (rupiah) di Kota Bandar Lampung, 2020 dan 2021 <i>Monthly Average Expenditure per Capita by Commodity Group (rupiahs) in Bandar Lampung Municipality, 2020 and 2021</i>	266
---	-----

10.2	Persentase Pengeluaran per Kapita Sebulan Menurut Kelompok Komoditas di Kota Bandar Lampung, 2020 dan 2021 <i>Percentage of Monthly Expenditure per Capita by Commodity Group in Bandar Lampung Municipality, 2020 and 2021</i>	267
10.3	Persentase Penduduk Menurut Golongan Pengeluaran Per Kapita Sebulan di Kota Bandar Lampung, 2020 dan 2021 <i>Percentage of Population by Per Capita Spending Group a Month in Bandar Lampung Municipality, 2020 and 2021</i>	268
11.	PERDAGANGAN/TRADE	
11.1	Daftar Nama Pasar Tradisional menurut Lokasi di Kota Bandar Lampung Tahun 2021 <i>List of Market Name by Location in Bandar Lampung Municipality, 2021</i>	272
11.2	Daftar Nama Pasar Modern menurut Lokasi di Kota Bandar Lampung Tahun 2021 <i>List of Super Market Name by Location in Bandar Lampung Municipality, 2021</i>	274
12.	SISTEM NERACA REGIONAL/SYSTEM OF REGIONAL ACCOUNTS	
12.1	PRODUK DOMESTIK REGIONAL BRUTO KOTA MUNICIPALITY GROSS REGIONAL DOMESTIC PRODUCT	
12.1	Produk Domestik Regional Bruto Kota Bandar Lampung Atas Dasar Harga Berlaku Menurut Lapangan Usaha (miliar rupiah), 2017-2021 <i>Gross Regional Domestic Product of Bandar Lampung Municipality at Current Market Prices by Industry (billion rupiahs), 2017-2021</i>	284
12.2	Produk Domestik Regional Bruto Kota Bandar Lampung Atas Dasar Harga Konstan 2010 Menurut Lapangan Usaha (miliar rupiah), 2017-2021 <i>Gross Regional Domestic Product of Bandar Lampung Municipality at 2010 Constant Market Prices by Industry (billion rupiahs), 2017-2021</i> ..	286
12.3	Distribusi Persentase Produk Domestik Regional Bruto Kota Bandar Lampung Atas Dasar Harga Berlaku Menurut Lapangan Usaha, 2017-2021	

	<i>Percentage Distribution of Gross Regional Domestic Product of Bandar Lampung Municipality at Current Market Prices by Industry, 2017-2021</i>	288
12.4	Laju Pertumbuhan Produk Domestik Regional Bruto Kota Bandar Lampung Atas Dasar Harga Konstan 2010 Menurut Lapangan Usaha (persen), 2017-2021 <i>Growth Rate of Gross Regional Domestic Product of Bandar Lampung Municipality at 2010 Constant Market Prices by Industry (percent), 2017-2021</i>	290
12.5	Produk Domestik Regional Bruto Kota Bandar Lampung Atas Dasar Harga Berlaku Menurut Pengeluaran(miliar rupiah), 2017-2021	
	<i>Gross Regional Domestic Product of Bandar Lampung Municipality at Current Market Prices by Type of Expenditure(billion rupiahs), 2017-2021</i>	292
12.6	Produk Domestik Regional Bruto Kota Bandar Lampung Atas Dasar Harga Konstan 2010 Menurut Pengeluaran(miliar rupiah), 2017-2021	
	<i>Gross Regional Domestic Product of Bandar Lampung Municipality at 2010 Constant Market Prices by Type of Expenditure(billion rupiahs), 2017-2021</i>	293
13.	PERBANDINGAN ANTAR KABUPATEN/ KOTA/REGENCY/MUNICIPAL COMPARISON	
13.1	Jumlah Penduduk Menurut Kabupaten/ Kota di Provinsi Lampung, 2017-2021 <i>Population by Regency/Municipal in Lampung Province, 2017-2021</i>	300
13.2	Laju Pertumbuhan Produk Domestik Regional Bruto Kota Bandar Lampung Atas Dasar Harga Konstan 2010 Menurut Kabupaten/Kota (persen), 2017-2021 <i>Growth Rate of Gross Regional Domestic Product of Bandar Lampung Municipality at 2010 Constant Market Prices by Regency/Municipality (percent), 2017-2021</i>	301
13.3	Jumlah Penduduk Miskin Menurut Kabupaten/ Kota di Provinsi Lampung, 2017-2021 <i>Percentage of Poor Population by Regency/Municipal in Lampung Province, 2017-2021</i>	302

13.4	Indeks Pembangunan Manusia Menurut Kabupaten/Kota di Provinsi Lampung, 2017-2021 <i>Human Development Index by Regency/Municipal in Lampung Province, 2017-2021</i>	303
------	---	-----

<https://bandarlampungkota.bps.go.id>

DAFTAR GAMBAR/LIST OF FIGURES

	Halaman Page
1.1 Luas Daerah menurut Kecamatan di Kota Bandar Lampung (%), 2021 <i>Area of Subdistrict in Bandar Lampung Municipality (%), 2021</i>	7
3.1 Piramida Penduduk Kota Bandar Lampung, 2021 <i>Population Pyramid in Bandar Lampung Municipality, 2021</i>	53

<https://bandarlampungkota.bps.go.id>

Gambaran Umum Kota Bandar Lampung

1.1 UMUM

Kota Bandar Lampung merupakan Ibu Kota Propinsi Lampung. Oleh karena itu, selain merupakan pusat kegiatan pemerintahan, sosial, politik, pendidikan dan kebudayaan, kota ini juga merupakan pusat kegiatan perekonomian daerah Lampung. Kota Bandar Lampung terletak di wilayah yang strategis karena merupakan daerah transit kegiatan perekonomian antar pulau Sumatera dan pulau Jawa, sehingga menguntungkan bagi pertumbuhan dan pengembangan kota Bandar Lampung sebagai pusat perdagangan, industri dan pariwisata.

Secara geografis Kota Bandar Lampung terletak pada $5^{\circ}20'$ sampai dengan $5^{\circ}30'$ lintang selatan dan $105^{\circ}28'$ sampai dengan $105^{\circ}37'$ bujur timur. Ibukota propinsi Lampung ini berada di Teluk Lampung yang terletak di ujung selatan Pulau Sumatera.

Kota Bandar Lampung memiliki luas wilayah 197,22 Km² yang terdiri dari 20 kecamatan dan 126 kelurahan. Secara administratif Kota Bandar Lampung dibatasi oleh: Sebelah Utara berbatasan dengan Kecamatan Natar Kabupaten Lampung Selatan. Sebelah Selatan berbatasan dengan Teluk Lampung. Sebelah Barat berbatasan dengan Kecamatan Gedung Tataan dan Padang Cermin Kabupaten Pesawaran. Sebelah Timur berbatasan dengan Kecamatan Tanjung Bintang Kabupaten Lampung Selatan.

1.2 TOPOGRAFI

Kota Bandar Lampung terletak pada ketinggian 0 sampai 700 meter di atas permukaan laut dengan topografi yang terdiri dari :

1. Daerah pantai yaitu sekitar Teluk Betung bagian selatan dan Panjang
2. Daerah perbukitan yaitu sekitar Teluk Betung bagian utara
3. Daerah dataran tinggi serta sedikit bergelombang terdapat di sekitar Tanjung Karang bagian Barat yang dipengaruhi oleh gunung Balau serta perbukitan Batu Serampok dibagian Timur Selatan.
4. Teluk Lampung dan pulau-pulau kecil bagian Selatan.

Ditengah-tengah kota mengalir beberapa sungai seperti sungai Way Halim, Way Balau, Way Awi, Way Simpung di wilayah Tanjung Karang, dan Way Kuripan, Way Balau, Way Kupang, Way Garuntang, Way Kuwala mengalir di wilayah Teluk betung. Daerah hulu sungai berada dibagian barat, daerah hilir sungai berada di sebelah selatan yaitu di wilayah pantai. Luas wilayah yang datar hingga landai meliputi 60 persen total wilayah, landai hingga miring meliputi 35 persen total wilayah, dan sangat miring hingga curam meliputi 4 persen total wilayah.

Sebagian wilayah Kota Bandar Lampung merupakan perbukitan, yang diantaranya yaitu: Gunung Kunyit, Gunung Mastur, Gunung Bakung, Gunung Sulah, Gunung Celigi, Gunung Perahu, Gunung Cerepung, Gunung Sari, Gunung Palu, Gunung Depok, Gunung Kucing, Gunung Banten, Gunung Sukajawa, Bukit Serampok, Jaha dan Lereng, Bukit Asam, Bukit Pidada, Bukit Balau, gugusan Bukit Hatta, Bukit Cepagoh, Bukit Kaliawi, Bukit Palapa I, Bukit Palapa II, Bukit Pasir Gintung, Bukit Kaki Gunung Betung, Bukit Sukadana ham, Bukit Susunan Baru, Bukit Sukamenanti, Bukit Kelutum, Bukit Randu, Bukit Langgar, Bukit Camang Timur dan Bukit Camang Barat.

1.3 SEJARAH SINGKAT KOTA BANDAR LAMPUNG

Sebelum tanggal 18 Maret 1964 Propinsi Lampung merupakan Keresidenan. Berdasarkan Peraturan Pemerintah pengganti Undang-undang No. 3 tahun 1964, yang kemudian menjadi Undang-undang No. 14 tahun 1964, Keresidenan Lampung ditingkatkan menjadi Propinsi Lampung dengan Ibu Kota nya Tanjungkarang–Telukbetung. Selanjutnya berdasarkan Peraturan Pemerintah No. 24 Tahun 1983. Kotamadya Daerah Tingkat II Tanjungkarang–Telukbetung diganti namanya menjadi Kotamadya Daerah Tingkat II Bandar Lampung terhitung sejak tanggal 17 Juni 1983, dan sejak tahun 1999 berubah nama menjadi Kota Bandar Lampung.

Berdasarkan Undang-undang No.5 Tahun 1975 dan Peraturan Pemerintah No.3 Tahun 1982 tentang perubahan wilayah maka Kota Bandar Lampung dimekarkan dari 4 kecamatan 30 kelurahan menjadi 9 kecamatan dengan 58 kelurahan. Kemudian berdasarkan surat keputusan Gubernur/KDH Tingkat I Lampung Nomor G/185.B.111/Hk/1988 tanggal 6 Juli 1988 serta Surat Persetujuan MENDAGRI nomor 140/1799/PUOD tanggal 19 Mei 1987 tentang pemekaran kelurahan di wilayah Kota Bandar Lampung, maka Kota Bandar Lampung dimekarkan menjadi 9 kecamatan dan 84 kelurahan. Kemudian berdasarkan Peraturan Daerah Kota Bandar Lampung Nomor 04 Tahun 2001 tentang pembentukan, penghapusan dan penggabungan kecamatan dan kelurahan, maka kota Bandar Lampung menjadi 13 kecamatan dengan 98 kelurahan.

Pada tahun 2012, melalui Peraturan Daerah Kota Bandar Lampung Nomor 04 Tahun 2012 tentang penataan dan pembentukan kelurahan dan kecamatan, yang kemudian diubah dengan Peraturan Daerah Kota Bandar Lampung Nomor 12 Tahun 2012 Tentang Perubahan Atas Peraturan Daerah Kota Bandar Lampung Nomor 04 Tahun 2012, kembali dilakukan pemekaran kecamatan yang semula berjumlah 13 kecamatan menjadi 20 kecamatan dan pemekaran kelurahan yang semula berjumlah 98 kelurahan menjadi 126 kelurahan.

Sejak tahun 1965 sampai saat ini Kota Bandar Lampung telah dijabat oleh beberapa Walikota/KDH Tingkat II berturut-turut sebagai berikut :

- | | | |
|-----|---------------------------|----------------------------|
| 1. | SUMARSONO | periode 1956-1957 |
| 2. | H. ZAINAL ABIDIN P.A | periode 1957-1963 |
| 3. | ALIMUDIN UMAR, SH | periode 1963-1969 |
| 4. | Drs.H.M.THABRANI DAUD | periode 1969-1976 |
| 5. | Drs. H. FAUZI SALEH | periode 1976-1981 |
| 6. | Drs.H.ZULKARNAIN SUBING | periode 1981-1986 |
| 7. | Drs.H.A NURDIN MUHAYAT | periode 1986-1995 |
| 8. | Drs. H. SUHARTO | periode 1996- 2006 |
| 9. | EDY SUTRISNO, S.Pd, M.Pd. | periode 2006-2010 |
| 10. | Drs. H. HERMAN HN, MM | periode 2010 s.d. sekarang |

1.4 SEKILAS ADAT ISTIADAT DAERAH LAMPUNG

Masyarakat Lampung dalam bentuknya yang asli memiliki struktur hukum adat tersendiri. Bentuk masyarakat hukum adat tersebut berbeda antara kelompok masyarakat yang satu dengan yang lainnya, kelompok-kelompok tersebut menyebar diberbagai tempat di daerah Lampung.

Secara umum struktur hukum adat tersebut dapat dibedakan dalam dua kelompok besar. Pertama, masyarakat adat PEMINGGIR yang berkediaman di sepanjang pantai pesisir termasuk adat Krui, Ranau, Komering hingga Kayu Agung. Kedua, masyarakat adat PEPADUN yang berdiam di daerah pedalaman Lampung yang terdiri dari masyarakat adat Abung (Abung Siwo Mego), Pubian (Pubian Telu Suku), Menggala/ Tulang Bawang (Mego Pak) dan Buay Lima.

Upacara adat yang pada umumnya ditandai dengan adanya perkawinan/ pernikahan, dilakukan menurut adat tradisional disamping hukum Islam yang menurut keyakinan masyarakat Lampung merupakan bagian dari tata cara adat tersendiri.

Tata cara dan upacara perkawinan adat Pepadun pada umumnya berbentuk perkawinan jujur menurut garis keturunan patrilineal, yang ditandai dengan pemberian sejumlah uang kepada pihak mempelai perempuan untuk menyiapkan sesan berupa alat-alat keperluan rumah tangga. Sesan tersebut diserahkan kepada pihak laki-laki pada waktu upacara perkawinan berlangsung yang sekaligus merupakan penyerahan formal (secara adat) si mempelai wanita kepada keluarga mempelai laki-laki. Dengan demikian secara hukum adat hubungan keluarga antara mempelai wanita dengan orang tua nya putus.

Upacara perkawinan tersebut dalam pelaksanaannya dapat berlangsung dengan cara adat Ibal, Serbo, Bumbang Aji, Intar Padang, Antar Manok, dan Sebambangan.

Dalam banyak hal suatu ciri yang disebut dengan Geneologis sangat dominan pada masyarakat Lampung, dimana suatu ikatan masyarakat hukum adat dengan anggota-anggotanya didasarkan atas suatu pertalian keturunan, baik karena ikatan perkawinan maupun hubungan darah.

Dalam kehidupan sehari-hari masyarakat Lampung menunjukkan corak keasliannya yang disimpulkan dalam 5 (lima) prinsip yaitu:

Pi'il Pesenggiri diartikan sebagai segala sesuatu yang menyangkut harga diri, perilaku, dan sikap untuk menjaga dan menegakkan nama baik dan martabat secara pribadi maupun secara berkelompok yang senantiasa dipertahankan. Dalam hal-hal tertentu seseorang dapat mempertahankan apa saja (termasuk nyawanya) demi untuk mempertahankan "Pi'il Pesenggiri" tersebut. Selain dari itu dengan "Pi'il Pesenggiri" tersebut seseorang dapat berbuat sesuatu atau tidak berbuat sesuatu, kendatipun hal itu akan merugikan dirinya sendiri secara materi.

Sakai Sambayan meliputi berbagai pengertian yang luas termasuk didalamnya gotong royong, tolong menolong, bahu membahu dan saling memberi sesuatu yang diperlukan bagi pihak lain dan hal ini tidak terbatas pada sesuatu yang sifatnya materi saja, tetapi juga dalam arti moril termasuk sumbangan pikiran dan sebagainya.

Nemui Nyimah berarti bermurah hati dan ramah tamah terhadap semua pihak baik terhadap orang dalam kelompoknya maupun terhadap siapa saja pihak yang berhubungan dengan mereka. Hal ini termasuk bermurah hati dalam bertutur kata serta sopan santun dan ramah tamah terhadap tamu mereka.

Nengah Nyapur merupakan tata pergaulan masyarakat Lampung dengan kesediaan membuka diri dalam pergaulan masyarakat umum dan berpengetahuan luas. Ikut serta berpartisipasi dalam segala hal bersifat baik, dan dapat membawa pada kemajuan masyarakat untuk mengikuti perkembangan zaman.

Bejuluk Beadek didasarkan pada Titei Gemattei yang diwariskan turun temurun dari zaman dahulu. Tata cara yang selalu diikuti (Titei Gemattei) tersebut antara lain menghendaki agar seseorang disamping mempunyai nama yang diberikan orang tuanya, juga diberi gelar oleh orang dalam kelompoknya sebagai panggilan terhadapnya. Bagi orang yang belum berkeluarga diberi "juluk" (bejuluk) dan setelah ia kawin/nikah maka akan diberi "adek" (beadek), setelah melalui upacara-upacara perkawinan adat Lampung.

General Illustration of Bandar Lampung Municipality

1.1. General

Bandar Lampung is a capital city of Lampung Province. Therefore, besides as the center of governments, socials, politics, educations, and cultural activities, Bandar Lampung is also the center of economic activity of Lampung region. Bandar Lampung is located at a strategic place since it was a transit area of economic activity between Sumatera Islands and Java Islands. So, it will be so beneficial for the growth and the development of Bandar Lampung city as the center of trade, industrial, and tourism.

Geographically, Bandar Lampung is located at 5°20'-5°30' South Latitude and 105°28'-105°37' East Longitude. This Lampung province capital city is located at Lampung Bay on the southern part of Sumatera Islands. Bandar Lampung has an area of 192 km², consists of 20 subdistricts and 126 villages. Administratively, Bandar Lampung city confined with: Natar district of Lampung Selatan regency on the northern side, Lampung Bay on the southern side, Gedung Tataan district and Padang Cermin district of Pesawaran regency on the western side, Tanjung Bintang district of Lampung Selatan regency on the eastern side

1.2. Topography

Bandar Lampung is located on the height between 0 and 700 meters above the sea level with the topography which consists of:

- 1. Coastal region on the southern side of Teluk Betung and Panjang*
- 2. Hilly region on the northern side of Teluk Betung*
- 3. High land and a bit rolling hills on the western side of Tanjung Karang which influenced by Balau mount and Batu Serampok hills in the southeastern side*
- 4. Lampung Bays and small islands on the southern side*

In the middle of the city some rivers flows, such as Way Halim, Way Balau, Way Awi, Way Simpung in Tanjung Karang area, and Way Kuripan, Way Balau, Way Kupang, Way Kuwala in Teluk Betung area. The upstream is located at the western side, while the downstream is located at the southern side on the coastal area. Flatter region covered up to 60 percent of total area, while the steepest covered 35 percent and the steepest region covered up to 4 percent.

A part of Bandar Lampung Municipality is a hilly area such as Kunit mount, Mastur mount, Bakung mount, Sulah mount, Celigi mount, Perahu mount, Cerepung mount, Sari mount, Palu mount, Depok mount, Kucing mount, Banten mount, Sukajawa mount, Bukit Serampok, Jaha and Lereng, Bukit Asam, Bukit Pidada, Bukit Balau, cluster Bukit Hatta, Bukit Cepagoh, Bukit Kaliawi, Bukit Palapa I, Bukit Palapa II, Bukit Pasir Gintung, Bukit Kaki Gunung Betung,

Bukit Sukadana ham, Bukit Susunan Baru, Bukit Sukamenanti, Bukit Kelutum, Bukit Randu, Bukit Langgar, Bukit Camang Timur and Bukit Camang Barat.

1.3. A Brief History of Bandar Lampung Municipality.

Prior to March 18, 1964 Lampung Province was just a regency. However, after the government issued the substitution degree Number 3, 1964, and then became a decree Number 14, 1964, Lampung regency became a province with Tanjungkarang-Telukbetung as the capital city.

Since the Government Rule Number 24, 1983 was issued, commencing from June 17, 1983, the capital city of Lampung city has changed to Bandar Lampung. Based on the Law Number 5, 1975 and Government Regulation Number 3, 1982 which consisted regional changing, Bandar Lampung developed from 4 districts and 30 subdistricts to 9 districts and 58 subdistricts. Since the governor issued the Approval Number 6/185.B.111/Hk/1988 on July 6, 1988 and Ministerial of Home Affair issued the approval Number 140/1799/PVDD on May 19, 1987 which consisted subdistricts development, Bandar Lampung developed into 9 district and 84 subdistricts. Commencing to the Regional Regulation Number 4, 2001, Bandar Lampung developed into 13 districts and 98 subdistricts.

In 2012, through regulation of Bandar Lampung No. 04 Year 2012 on the structuring and establishment of villages and districts, as amended by Regulation Bandar Lampung No. 12 of 2012 on the Amendment of Bandar Lampung Regulation No. 04 Year 2012, re-done sub division which was originally numbered 13 districts to 20 districts and urban expansion that originally numbered 98 villages to 126 villages. Since 1965 until present, Bandar Lampung has some meyers as follows:

- | | | | |
|-----|---------------------------|--------|--------------------|
| 1. | SUMARSONO | period | 1956-1957 |
| 2. | H. ZAINAL ABIDIN P.A | period | 1957-1963 |
| 3. | ALIMUDIN UMAR, SH | period | 1963-1969 |
| 4. | Drs.H.M.THABRANI DAUD | period | 1969-1976 |
| 5. | Drs. H. FAUZI SALEH | period | 1976-1981 |
| 6. | Drs.H.ZULKARNAIN SUBING | period | 1981-1986 |
| 7. | Drs.H.A NURDIN MUHAYAT | period | 1986-1995 |
| 8. | Drs. H. SUHARTO | period | 1996- 2006 |
| 9. | EDY SUTRISNO, S.Pd, M.Pd. | period | 2006 - 2010 |
| 10. | Drs. H. HERMAN HN, MM | period | 2010 Until present |

1.4. A Brief Note of Lampung Tradition

The original society of Lampung people has their own tradition law structure. Those form of tradition law society differ between one society group to the others.

Those societies was spread in all place in Lampung area.

Generally, those tradition law structure can be divided into two major groups. The first, Peminggir traditional society who lived along the coastal area such as Krui, Ranau, Komering, until Kayu Agung tradition. The second, Pepadun traditional society who lived inland of Lampung consists of Abung (Abung Siwo Mego), Pubian (Pubian Telu Suku), Menggala/Tulang Bawang (Mego Pak), and Buay Lima traditional society.

Traditional ceremonies are commonly characterized by weddings ceremony which is conducted according to the tradition customs and Islamic traditions adapted to their own customs and styles.

The customs and weddings ceremony of the Pepadun are generally seen in "Jujur" weddings, and based on the patrilineal line which is distinguished by giving some money to the bride in order to prepare "Sesan" such as household appliances. This "Sesan" will be given to the bridegroom family during wedding ceremony and it is also as a formal ceremony in which the bride is handed over to the bridegroom's family, meaning that traditionally the relation between the bride and her parent has been closed.

This wedding ceremony is similar to the customs of Hibal Serba, Bumbang Aji, Ittar Padang, Ittar Manom (Cakak Manuk) and Sebambangan. In many ways genealogical characteristic is very dominant in Lampung social pattern as it involves a traditional law based on legal relationships as well as on blood relationships. The principles of daily life in Lampung society are distinctive and revealed in five principles as follows:

Pi'il Pesengiri is all that concerns self esteem and behaviour. It is a means of preserving self esteem and status privately as well as collectively. The Lampung will sacrifice everything (including their lives) to defend their *Pi'il Pesengiri*. On the other hand, by applying *Pi'il Pesengiri*, one can do anything, even though this can have a negative material effect.

Sakai Sambayan consist of actions based on mutual assistance. "shoulder to shoulder" and this is not merely limited to the material meaning, but includes spiritual values of unity.

Nemui Nyimah means being kind hearted and friendly to everybody in though deed and polite to guests.

Nengah Nyappur is a part of the culture that strives to improve and change for the good of the individual and society

Bejuluk Beadek is based on the *Titie Gemeeti* which has been inherited from generations long ago. The basic decision making process that obeyed (*Titie Gemetti*) including, that is, a nick-name for anyone who is not marriage a granting of *Adek* (*Beadek*) in the course of a certain traditional ceremony.

PENJELASAN UMUM/EXPLANATORY NOTES

Tanda-tanda, satuan-satuan, dan lain-lainnya yang digunakan dalam publikasi ini adalah sebagai berikut:

Symbols, measurement units, and acronyms which are used in this publication, are as follows:

1. TANDA-TANDA/SYMBOLS

Data tidak tersedia/Data not available	: ...
Tidak ada atau nol /Null or zero	: -
Data dapat diabaikan/Data negligible	: 0
Tanda decimal/Decimal point	: ,
Data tidak dapat ditampilkan/Not applicable	: NA
Angka estimasi/Estimated figures	: e
Angka diperbaiki/Revised figures	: r
Angka sementara/Preliminary figures	: x
Angka sangat sementara/Very preliminary figures	: xx
Angka sangat sangat sementara/Very very preliminary figures	: xxx

2. SATUAN/UNITS

barel/barrel	: 158,99 liter/litres = 1/6,2898 m ³
hektar (ha)/hectare (ha)	: 10 000 m ²
kilometer (km)/kilometres (km)	: 1 000 meter/meters (m)
knot/knot	: 1,8523 km/jam (km/hour)
kuintal/quintal	: 100 kg
KWh	: 1 000 Watt hour
MWh	: 1 000 KWh
liter (untuk beras)/litre (for rice)	: 0,80 kg
MMSCF	: 1/35,3 m ³
metrik ton (m.ton)/metric ton (m. ton)	: 0,98421 long ton = 1 000 kg
ons/ounce	: 28,31 gram/grams
ton	: 1 000 kg

Satuan lain: buah, dus, butir, helai/lembar, kaleng, batang, pulsa, ton kilometer (ton-km), jam, menit, persen (%).

Other units: unit, pack, pieces, sheet, tin, pulse, ton-kilometres(ton-km), hour, minute, percent (%).

Perbedaan angka di belakang koma disebabkan oleh pembulatan angka.

The difference in decimal numbers is caused by rounding.

DAFTAR SINGKATAN/ LIST OF ABBREVIATIONS

RB	: Rumah Bersalin/ <i>Delivery House</i>
Pustu	: Puskesmas pembantu/ <i>Auxiliary Public Health Center</i>
BP	: Balai Pengobatan/ <i>Polyclinic</i>
ILMEA	: Industri Logam, Mesin, Elektronika, dan Aneka/ <i>Metal, Machine, Electronic and Miscellaneous Industries</i>
IKAHH	: Industri Kimia, Agro, dan Hasil Hutan/ <i>Chemical, Agro and Forest Product Industries</i>
SIUP	: Surat Ijin Usaha Perdagangan/ <i>Trading Permission Letter</i>

<https://bandarlampungkota.bps.go.id>

Statistik Kunci, 2019–2021 Key Statistics, 2019–2021

Rincian/Description	Satuan/Unit	2019	2020	2021
(1)	(2)	(3)	(4)	(5)
SOSIAL/SOCIAL				
Penduduk ¹ /Population ¹	-	1 051 500	1 166 066	1 184 949
Angka Harapan Hidup ^{1-e} /Life Expectancy Rate ¹	tahun/years	71,28	71,37	71,42
Angka Melek Huruf Usia 15+ /Literacy Rate Aged 15+	%	99,41	99,24	99,18
Tingkat Partisipasi Angkatan Kerja -TPAK ^{2,3}	%	65,52	67,79	67,18
Labour Force Participation Rate-LFPR ^{2,3}				
Tingkat Pengangguran Terbuka -TPT ^{2,3}	%	7,12	8,79	8,85
Unemployment Rate-UR ^{2,3}				
Penduduk Miskin ⁴ /Poor People ⁴	ribu/thousand	91,24	93,74	98,76
Persentase Penduduk Miskin ⁴	%	8,71	8,81	9,11
Percentage of Poor People ⁴				
Indeks Pembangunan Manusia-IPM ⁵	-	77,33	77,44	77,58
Human Development Index ⁵				
EKONOMI/ECONOMIC				
Produk Domestik Regional Bruto (PDRB) Harga Berlaku ⁶	miliar rupiah	59 203,98	58 870,14	61 502,42
Gross Regional Domestic Bruto (GRDP) at Current Price ⁶	billion rupiahs			
Laju Pertumbuhan Ekonomi ⁷ /Economic Growth ⁷	%	6,17	-1,88	3,07
PDRB Per Kapita Harga Berlaku ^{6,8}	ribu rupiah	56 304,31	50 486,11	51 903,01
Per Capita of GRDP at Current Price ^{6,8}	thousand rupiahs			

Catatan/Notes: ¹ Data 2019 hasil Proyeksi Penduduk Indonesia 2010-2035. Data 2020 hasil Hasil Sensus Penduduk (SP) 2020 (September). Data 2021 hasil Hasil Proyeksi Penduduk Interim 2020–2023 (Pertengahan tahun/Juni)/The 2019 data was the result of Indonesia Population Projection 2010-2035. The 2020 data was the result of 2020 Population Census (September). The 2021 data was the result of Interim Population Projection 2020-2023

² Kondisi Agustus/Condition at August

³ Menggunakan penimbang hasil proyeksi penduduk Survei Penduduk Antar Sensus (SUPAS) 2015/Weighted by the population projection results of the Intercensal Population Survey (SUPAS) 2015

⁴ Kondisi Maret/Condition at March

⁵ Sejak tahun 2010, IPM dihitung dengan metode baru. Komponen IPM metode baru adalah angka harapan hidup saat lahir, harapan lama sekolah, rata-rata lama sekolah, dan pengeluaran per kapita/Since 2010, HDI was calculated using new method. New HDI component are life expectancy at birth, expected years of schooling, means years of schooling, and expenditure per capita

⁶ Mulai tahun 2010 mengadopsi System of National Account 2008 (SNA 2008)/Since 2010 is in line with System of National Account 2008 (SNA 2008)

⁷ Menggunakan tahun dasar 2010 (2010=100)/Using 2010 base year (2010=100)

⁸ Menggunakan proyeksi penduduk berdasarkan hasil SP2010/Using population projection based on SP2010

GEOGRAFI DAN IKLIM

GEOGRAPHY AND CLIMATE



Luas Wilayah Kota Bandar Lampung
Area of Bandar Lampung Municipality

197,22 KM²



BANDAR LAMPUNG

Letak Geografi Kota Bandar Lampung
Geography of Bandar Lampung Municipality



17 KELURAHAN
PANTAI



109 KELURAHAN
BUKAN PANTAI

PENJELASAN TEKNIS**TECHNICAL NOTES**

1. Secara geografis Kota Bandar Lampung terletak pada koordinat 5°20' - 5°30' Lintang Selatan dan 105°28' - 105°37' Bujur Timur, dengan batas-batas wilayah sebagai berikut: di sebelah utara berbatasan dengan Kecamatan Natar Kabupaten Lampung Selatan, di sebelah selatan berbatasan dengan Teluk Lampung, di sebelah barat berbatasan dengan Kecamatan Gedung Tataan dan Padang Cermin Pesawaran, di sebelah timur berbatasan dengan Kecamatan Tanjung Bintang Kabupaten Lampung Selatan.
 2. Kota Bandar Lampung memiliki luas wilayah 197,22 km² yang terdiri dari 20 kecamatan dan 126 kelurahan, dengan luas wilayah masing-masing kecamatan sebagai berikut: Teluk Betung Barat, Teluk Betung Timur, Teluk Betung Selatan, Bumi Waras, Panjang, Tanjung Karang Timur, Kedamaian, Teluk Betung Utara, Tanjung Karang Pusat, Enggal, Tanjung Karang Barat, Kemiling, Langkapura, Kedaton, Rajabasa, Tanjung Senang, Labuhan Ratu, Sukarame, Sukabumi, Way Halim.
1. *Lorem Geographically, Bandar Lampung is located at 5020'-5030' South Latitude and 105028'-105037' East Longitude, which confined with: Natar Subdistrict of Lampung Selatan regency on the northern side, Lampung Bay on the southern side, Gedung Tataan Subdistrict and Padang Cermin Subdistrict of Pesawaran regency on the western side, Tanjung Bintang Subdistrict of Lampung Selatan regency on the eastern side.*
 2. *Bandar Lampung has an area of 197.22 km², consists of 20 SubSubdistricts and 126 villages, with the areas of each sub Subdistrict are: Teluk Betung Barat, Teluk Betung Timur, Teluk Betung Selatan, Bumi Waras, Panjang, Tanjung Karang Timur, Kedamaian, Teluk Betung Utara, Tanjung Karang Pusat, Enggal, Tanjung Karang Barat, Kemiling, Langkapura, Kedaton, Rajabasa, Tanjung Senang, Labuhan Ratu, Sukarame, Sukabumi, Way Halim.*

ULASAN

1. Kota Bandar Lampung memiliki luas wilayah 197,22 Km² yang terdiri dari 20 kecamatan dan 126 kelurahan.
2. Kota Bandar Lampung terletak pada ketinggian 0 sampai 700 meter diatas permukaan laut. Di tengah-tengah kota mengalir beberapa sungai dan sebagian wilayah Kota Bandar Lampung merupakan perbukitan. Topografi Kota Bandar Lampung terdiri dari : daerah pantai yaitu sekitar Teluk Betung bagian selatan dan Panjang, daerah perbukitan yaitu sekitar Teluk Betung bagian utara, daerah dataran tinggi serta sedikit bergelombang terdapat di sekitar Tanjung Karang bagian Barat yang dipengaruhi oleh gunung Balau serta perbukitan Batu Serampok dibagian Timur Selatan, dan Teluk Lampung dan pulau-pulau kecil bagian Selatan.

DESCRIPTION

1. *Bandar Lampung has an area of 192,22 km², consists of 20 subdistricts and 126 villages.*
2. *Bandar Lampung is located on the height between 0 and 700 meters above the sea level. In the middle of the city some rivers flows. A part of Bandar Lampung Municipality is a hilly area with the topography which consists of: coastal region on the southern side of Teluk Betung and Panjang, hilly region on the northern side of Teluk Betung, high land and a bit rolling hills on the western side of Tanjung Karang which influenced by Balau mount and Batu Serampok hills in the southeastern side, and Lampung Bays and small islands on the southern side.*

Gambar
Figures 1.1.1

Luas Daerah Menurut Kecamatan di Kota Bandar Lampung (%), 2021
Area of Subdistrict in Bandar Lampung Municipality (%), 2021

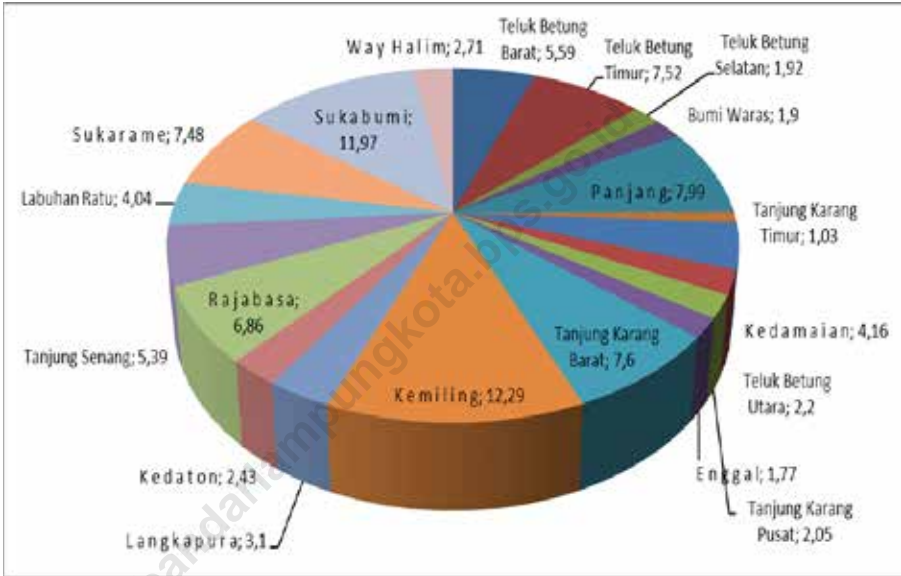

Sumber/Source : Bagian Pemerintahan Kota Bandar Lampung/Government Division of Bandar Lampung Municipality

1.1 KEADAAN GEOGRAFI GEOGRAPHY CONDITION

Tabel 1.1.1 **Luas Daerah dan Jumlah Pulau Menurut Kecamatan di Kota Bandar Lampung, 2021**
Table 1.1.1 **Total Area and Number of Islands by Subdistrict in Bandar Lampung Municipality, 2021**

Kecamatan Subdistrict	Ibukota Kecamatan Capital of Subdistrict	Luas ¹ Total Area ¹ (km ² /sq.km)
(1)	(2)	(3)
Teluk Betung Barat	Bakung	11,02
Teluk Betung Timur	Sukamaju	14,83
Teluk Betung Selatan	Gedong Pakuon	3,79
Bumi Waras	Sukaraja	3,75
Panjang	Karang Maritim	15,75
Tanjung Karang Timur	Kota Baru	2,03
Kedamaian	Kedamaian	8,21
Teluk Betung Utara	Kupang Kota	4,33
Tanjung Karang Pusat	Palapa	4,05
Enggal	Enggal	3,49
Tanjung Karang Barat	Gedong Air	14,99
Kemiling	Beringin Jaya	24,24
Langkapura	Langkapura	6,12
Kedaton	Kedaton	4,79
Rajabasa	Rajabasa Nunyai	13,53
Tanjung Senang	Tanjung Senang	10,63
Labuhan Ratu	Kampung Baru Raya	7,97
Sukarame	Sukarame	14,75
Sukabumi	Sukabumi	23,6
Way Halim	Way Halim Permai	5,35
Bandar Lampung		197,22

Lanjutan Tabel/*Continued Table* 1.1.1

Kecamatan <i>Subdistrict</i>	Persentase terhadap Luas Kota <i>Percentage to Municipality Area</i>	Jumlah Pulau ² <i>Number of Islands²</i>
(1)	(4)	(5)
Teluk Betung Barat	5,59	–
Teluk Betung Timur	7,52	1
Teluk Betung Selatan	1,92	–
Bumi Waras	1,90	–
Panjang	7,99	–
Tanjung Karang Timur	1,03	–
Kedamaian	4,16	–
Teluk Betung Utara	2,20	–
Tanjung Karang Pusat	2,05	–
Enggal	1,77	–
Tanjung Karang Barat	7,60	–
Kemiling	12,29	–
Langkapura	3,10	–
Kedaton	2,43	–
R ajabasa	6,86	–
Tanjung Senang	5,39	–
Labuhan Ratu	4,04	–
Sukarame	7,48	–
Sukabumi	11,97	–
Way Halim	2,71	–
Bandar Lampung	100,00	–

Catatan/*Note*: ¹ Berdasarkan Peraturan Menteri Dalam Negeri Nomor 137 Tahun 2017 tanggal 29 Desember 2017/*Based on Minister of Home Affairs Regulation Number 137/2017, December 29, 2017*

² Berdasarkan informasi Kementerian Dalam Negeri Tahun 2018/*Based on information from Ministry of Home Affairs, 2018*

Sumber/*Source*: Bagian Pemerintahan Kota Bandar Lampung /*Government Division of Bandar Lampung Municipality*

Tabel
Table 1.1.2**Jarak ke Ibukota Menurut Kecamatan di Kota Bandar Lampung, 2021**
Distance to the Capital by Subdistrict in Bandar Lampung Municipality, 2021

Kecamatan Subdistrict	Jarak ke Ibukota (km) Distance to the Capital (km)
(1)	(2)
Teluk Betung Barat	4,6
Teluk Betung Timur	6,9
Teluk Betung Selatan	2,9
Bumi Waras	5,3
Panjang	12,1
Tanjung Karang Timur	3,2
Kedamaian	6,0
Teluk Betung Utara	1,7
Tanjung Karang Pusat	3,3
Enggal	1,3
Tanjung Karang Barat	6,1
Kemiling	10,4
Langkapura	7,5
Kedaton	6,2
Rajabasa	11,2
Tanjung Senang	10,9
Labuhan Ratu	11,6
Sukarame	7,2
Sukabumi	9,3
Way Halim	8,9
Bandar Lampung	-

Sumber/Source: Bagian Pemerintahan Kota Bandar Lampung /Government Division of Bandar Lampung Municipality

Tabel
Table 1.1.3

Panjang Sungai dan Daerah Aliran di Kota Bandar Lampung, 2021
The Length of River and Catchment Area in Bandar Lampung Municipality, 2021

Nama Sungai Name of River	Panjang Sungai (km) Length of River (km)	Daerah Aliran (km²) Catchment Area (km²)
(1)	(2)	(3)
Way Awi	9,00	1,15
Way Penengahan	5,00	0,14
Way Simpurn	5,00	0,42
Way Kuala	9,00	6,78
Way Galih	5,00	0,79
Way Kupang	6,00	0,34
Way Lunik	6,00	0,88
Way Kunyi	5,00	0,45
Way Kuripan	8,00	8,70
Way Kedamaian	5,00	0,34
Anak Way Kuala	2,30	0,33
Way Kemiling	8,00	1,27
Way Halim	10,00	0,91
Way Langkapura	8,00	0,39
Way Sukamaju	9,25	1,73
Way Keteguhan	5,00	0,28
Way Simpang Kanan	6,00	1,70
Way Simpang Kiri	9,50	1,49
Way Betung	14,00	3,49

Sumber/Source: Dinas Lingkungan Hidup Kota Bandar Lampung/ Environmental Control Services of Bandar Lampung Municipality

Tabel
Table 1.1.4**Nama-Nama Gunung/Bukit/Lereng di Kota Bandar
Lampung, 2021**
**The Names of Mountain in Bandar Lampung Municipality,
2021**

Nama Gunung/Bukit/Lereng Name of Mountain	Tempat Location
(1)	(2)
Gunung Kuyit	Bumi Waras
Gunung Mastur	Kelurahan Perwata (Teluk Betung Timur)
Gunung Bakung	Kelurahan Sukamaju (Teluk Betung Timur)
Gunung Sulah	Kelurahan Gunung Sulah (Way Halim)
Gunung Celegi	Sukarame II (Teluk Betung Barat)
Gunung Perahu	Kelurahan Sidodadi (Kedaton)
Gunung Cerepong	Kelurahan Negeri Olok Gading (Teluk Betung Barat)
Gunung Cerepoh	Kelurahan Negeri Olok Gading (Teluk Betung Barat)
Gunung Sari	Kelurahan Gunung Sari (Enggal)
Gunung Palu	Kelurahan Negeri Olok Gading (Teluk Betung Barat)
Gunung Depok	Kelurahan Keteguhan (Teluk Betung Timur)
Gunung Kucing	Kelurahan Segala Mider (Tanjung Karang Barat)
Gunung Banten	Kelurahan Sidodadi (Kedaton)
Gunung Sukajawa	Kelurahan Sukajawa (Tanjung Karang Barat)
Gunung Serampok	Kelurahan Srengsem (Panjang)
Bukit Asam	Kelurahan Way Lunik (Panjang)
Bukit Pidada	Kelurahan Way Gubak dan Campang Raya (Sukabumi)

Sambungan tabel 1.1.4 / Continuation table 1.1.4

Nama Gunung/Bukit/Lereng Name of Mountain	Tempat Location
(1)	(2)
Bukit Balau	Kelurahan Way Gubak dan Campang Raya (Sukabumi)
Gugusan Bukit Hatta	Kelurahan Sukamaju (Teluk Betung Timur)
Bukit Cepagoh	Kelurahan Negeri Olok Gading (Teluk Betung Barat)
Bukit Kaliawi	Kelurahan Kaliawi (Tanjung Karang Pusat)
Bukit Palapa I	Kelurahan Durian Payung (Tanjung Karang Pusat)
Bukit Palapa II	Kelurahan Durian Payung (Tanjung Karang Pusat)
Bukit Pasir Gintung	Kecamatan Tanjung Karang Pusat
Bukit Kaki Gunung Betung	Kelurahan Beringin (Kemiling)
Bukit Sukadana Ham	Kecamatan Tanjung Karang Barat
Bukit Susunan Baru	Kecamatan Tanjung Karang Barat
Bukit Sukamenanti	Kecamatan Kedaton
Bukit Kelurum	Kecamatan Tanjung Karang Timur
Bukit Randu	Kecamatan Tanjung Karang Timur
Bukit Langgar	Kelurahan Campang Raya (Sukabumi)
Bukit Camang Timur	Kecamatan Kedamaian
Bukit Camang Barat	Kecamatan Kedamaian

Sumber/Source: Dinas Lingkungan Hidup Kota Bandar Lampung/ *Environmental Control Services of Bandar Lampung Municipality*

Tabel
Table 1.1.5**Banyaknya Kelurahan menurut Kecamatan, Letak Geografi, dan Topografi di Kota Bandar Lampung, 2021**
Number of Villages by Geography, and Topography Area in Bandar Lampung Municipality, 2021

Kecamatan Subdistrict	Letak Geografi Geography		Topografi Topography	
	Pantai Coast	Bukan Pantai Non Coast	Datar Plain	Berbukit Slapes of a Hill
(1)	(2)	(3)	(4)	(5)
Teluk Betung Barat	–	5	1	4
Teluk Betung Timur	6	–	6	–
Teluk Betung Selatan	–	6	2	4
Bumi Waras	5	–	5	–
Panjang	6	2	6	2
Tanjung Karang Timur	–	5	5	–
Kedamaian	–	7	6	1
Teluk Betung Utara	–	6	6	–
Tanjung Karang Pusat	–	7	3	4
Enggal	–	6	6	–
Tanjung Karang Barat	–	7	2	5
Kemiling	–	9	4	5
Langkapura	–	5	1	4
Kedaton	–	7	6	1
Rajabasa	–	7	6	1
Tanjung Senang	–	5	5	–
Labuhan Ratu	–	6	6	–
Sukarame	–	6	6	–
Sukabumi	–	7	3	4
Way Halim	–	6	5	1
Bandar Lampung	17	109	90	36

Sumber/Source: Bagian Pemerintahan Kota Bandar Lampung/Government Division of Bandar Lampung Municipality

1.2 KEADAAN IKLIM CLIMATE CONDITION

Tabel 1.2.1 Pengamatan Unsur Iklim Menurut Bulan di Stasiun Meteorologi Maritim Panjang, 2021
Observation of Climate Elements By Months at Maritim Panjang Meteorological Station, 2021

Bulan Month	Suhu/Temperature (°C)			Kelembaban/Humidity (%)		
	Minimum	Rata-rata Average	Maksimum Maximum	Minimum	Rata-rata Average	Maksimum Maximum
(1)	(2)	(3)	(4)	(5)	(6)	(7)
Januari/January	23,0	27,2	34,2	60,0	83,4	98,0
Februari/February	23,6	27,5	33,4	59,0	82,9	99,0
Maret/March	23,6	28,1	34,6	55,0	82,2	97,0
April/April	23,6	28,7	35,5	49,0	80,9	99,0
Mei/May	25,0	28,7	35,2	53,0	83,6	98,0
Juni/June	23,6	28,4	34,4	59,0	83,0	97,0
Juli/July	23,0	28,4	34,6	52,0	80,4	98,0
Agustus/August	24,0	28,2	34,0	51,0	83,5	97,0
September/September	24,0	28,2	34,0	55,0	84,0	98,0
Oktober/October	23,8	29,0	34,6	61,0	81,6	98,0
November/November	22,8	28,4	35,6	59,0	82,7	100,0
Desember/December	23,8	28,1	34,8	60,0	84,0	99,0

Sambungan tabel 1.2.1 / Continuation table 1.2.1

Bulan Month	Kecapatan Angin (m/det)/ Wind Velocity (m/sec)			Tekanan Udara/Atmospheric Pressure (mb)		
	Minimum	Rata-rata Average	Maksimum Maximum	Minimum	Rata-rata Average	Maksimum Maximum
(1)	(8)	(9)	(10)	(11)	(12)	(13)
Januari/January	Calm	5,0	23,0	1004,0	1008,5	1011,6
Februari/February	Calm	4,8	20,0	1003,2	1009,1	1012,6
Maret/March	Calm	5,5	19,0	1003,4	1008,8	1013,5
April/April	Calm	4,6	16,0	1002,7	1009,6	1013,8
Mei/May	Calm	3,2	18,0	1004,7	1008,7	1012,8
Juni/June	Calm	4,1	15,0	1001,3	1010,2	1013,6
Juli/July	Calm	3,8	17,0	1005,5	1009,8	1013,1
Agustus/August	Calm	3,9	16,0	1006,4	1010,4	1014,6
September/September	Calm	4,1	19,0	1000,0	1009,9	1013,9
Oktober/October	Calm	7,1	17,0	1005,2	1009,6	1014,9
November/November	Calm	3,7	19,0	1003,4	1008,2	1012,3
Desember/December	Calm	3,5	19,0	1005,5	1009,7	1014,1

Sambungan tabel 1.2.1 / Continuation table 1.2.1

Bulan Month	Jumlah Curah Hujan Number of Precipitation (mm)	Jumlah Hari Hujan (hari) Number of Rainy Days (day)	Penyinaran Matahari Duration of Sunshine (%)
(1)	(14)	(15)	(16)
Januari/January	228,1	20	18,4
Februari/February	278,5	19	33,3
Maret/March	184,5	16	36,0
April/April	133,5	13	42,0
Mei/May	142,8	14	41,0
Juni/June	65,8	11	42,8
Juli/July	52,4	7	49,1
Agustus/August	70,7	13	44,3
September/September	182,1	16	41,1
Oktober/October	113,3	11	50,5
November/November	211,2	13	25,9
Desember/December	259,4	20	32,8

Sumber/Source: Badan Meteorologi, Klimatologi, dan Geofisika /Meteorology, Climatology, and Geophysics Agency



126

KELURAHAN

287

LINGKUNGAN

2.783

RT

WILAYAH ADMINISTRATIF KOTA BANDAR LAMPUNG

Administrative Area of Bandar Lampung Municipality

2021

PENJELASAN TEKNIS

1. Anggota Dewan Perwakilan Rakyat Daerah (DPRD) dipilih melalui pemilihan umum (pemilu) dan dilantik dalam masa jabatan lima tahun.
2. Realisasi Penerimaan dan Pengeluaran Pemerintah Kota adalah realisasi atau perhitungan APBD Kota pada tiap tahun anggaran.
3. Pendapatan Asli Daerah (PAD) adalah pendapatan yang diperoleh daerah yang dipngut berdasarkan peraturan daerah sesuai dengan peraturan perundang-undangan, guna keperluan daerah yang bersangkutan dalam membiayai kegiatannya.

TECHNICAL NOTES

1. *Regional House of Representatives (DPRD) members are elected through a general election and appointed for a five-years membership*
2. *Actual revenue and expenditure of Municipal Government is the realization or municipal budget calculations for every fiscal year.*
3. *Original Local Government Revenue is revenue that withheld based on local regulations in accordance with the legislation, for the purposes of financing their activities.*

ULASAN**DESCRIPTION**

- | | |
|---|---|
| <p>1. Pada Tahun 2021, anggota Dewan Perwakilan Rakyat Daerah (DPRD) Kota Bandar Lampung terdiri dari 5 orang anggota Fraksi Demokrat, 9 orang anggota Fraksi Partai Demokrasi Indonesia Perjuangan, 6 orang anggota Fraksi Golongan Karya, 6 orang anggota Fraksi PKS, 6 orang anggota Fraksi Partai Amanat Nasional, 7 orang anggota Fraksi Gerindra, 5 orang anggota Fraksi Persatuan Bangsa, dan 6 orang anggota Fraksi Nasdem Pembangunan.</p> | <p>1. <i>In 2021 the Regional Parliament of Bandar Lampung member consists of 5 members of Demokrat fraction, 9 members of PDIP fraction, 6 members of Golongan Karya fraction, 6 members of PKS fraction, 6 members of PAN fraction, 7 members of Gerindra fraction, 5 members of Persatuan Bangsa fraction, and 6 members of Nasdem Pembangunan fraction.</i></p> |
|---|---|

<https://bandarlampungkota.bps.go.id>

2.1 WILAYAH ADMINISTRATIF ADMINISTRATIVE AREA

Tabel 2.1.1 **Banyaknya Kelurahan menurut Kecamatan di Kota Bandar Lampung, 2017-2021**
Table 2.1.1 **Number of Village by Subdistrict in Bandar Lampung Municipality, 2017-2021**

Kecamatan Subdistrict	2017	2018	2019	2020	2021
(1)	(2)	(3)	(4)	(5)	(6)
Teluk Betung Barat	5	5	5	5	5
Teluk Betung Timur	6	6	6	6	6
Teluk Betung Selatan	6	6	6	6	6
Bumi Waras	5	5	5	5	5
Panjang	8	8	8	8	8
Tanjung Karang Timur	5	5	5	5	5
Kedamaian	7	7	7	7	7
Teluk Betung Utara	6	6	6	6	6
Tanjung Karang Pusat	7	7	7	7	7
Enggal	6	6	6	6	6
Tanjung Karang Barat	7	7	7	7	7
Kemiling	9	9	9	9	9
Langkapura	5	5	5	5	5
Kedaton	7	7	7	7	7
Rajabasa	7	7	7	7	7
Tanjung Senang	5	5	5	5	5
Labuhan Ratu	6	6	6	6	6
Sukarame	6	6	6	6	6
Sukabumi	7	7	7	7	7
Way Halim	6	6	6	6	6
Bandar Lampung	126	126	126	126	126

Sumber/Source: Bagian Pemerintahan Kota Bandar Lampung/Government Division of Bandar Lampung Municipality Peraturan Kepala Badan Pusat Statistik Nomor 29 Tahun 2018 Tanggal 15 Januari 2018 tentang Perubahan Atas Peraturan Kepala Badan Pusat Statistik Nomor 55 Tahun 2017 tentang Kode dan Nama Wilayah Kerja Statistik Tahun 2017
Chief Statistician Regulation Number 29/2018, January 15 2018, as a revision of Chief Statistician Regulation Number 55 of 2017 on Code and Name of Regional Level of Data Collection.

Tabel
Table 2.1.2

**Banyaknya Lingkungan, RT, dan Babinsa/
Babinkamtibmas menurut Kecamatan di Kota Bandar
Lampung, 2021**

*Number of Lingkungan, RT, and Babinsa/Babinkamtibmas
(Public & Society) by Subdistrict in Bandar Lampung
Municipality, 2021*

Kecamatan Subdistrict	Jumlah / Number		
	Lingkungan	RT	Babinsa/Babinkamtibmas
(1)	(2)	(3)	(4)
Teluk Betung Barat	14	98	10
Teluk Betung Timur	14	101	12
Teluk Betung Selatan	14	142	12
Bumi Waras	12	149	10
Panjang	20	227	16
Tanjung Karang Timur	11	109	10
Kedamaian	16	128	14
Teluk Betung Utara	12	162	12
Tanjung Karang Pusat	14	150	14
Enggal	13	120	12
Tanjung Karang Barat	16	137	14
Kemiling	22	255	18
Langkapura	11	79	10
Kedaton	17	140	14
Rajabasa	14	111	14
Tanjung Senang	11	115	10
Labuhan Ratu	12	101	12
Sukarame	12	118	12
Sukabumi	16	157	14
Way Halim	16	184	12
Bandar Lampung	287	2 783	252

Sumber/Source: Bagian Pemerintahan Kota Bandar Lampung/Government Division of Bandar Lampung Municipality

2.2 DEWAN PERWAKILAN RAKYAT DAERAH REGIONAL HOUSE OF REPRESENTATIVE

Tabel 2.2.1 Banyaknya Anggota DPRD Kota Bandar Lampung menurut Fraksi, 2021
Table *Number of Bandar Lampung Municipality Regional Parliament by Fraction, 2021*

<i>Fraksi</i> <i>Fraction</i>	<i>Jumlah Anggota</i> <i>Number of Members</i>
(1)	(2)
1. PDI Perjuangan	9
2. PAN	6
3. PKS	6
4. Nasdem Pembangunan	6
5. GOLKAR	6
6. GERINDRA	7
7. DEMOKRAT	5
8. Persatuan Bangsa	5
Jumlah/Total	50

Sumber/Source: Sekretariat DPRD Kota Bandar Lampung/*Parliament Secretary Of Bandar Lampung Municipality*

Tabel
Table 2.2.2

**Banyaknya Anggota DPRD Kota Bandar Lampung
menurut Komisi, 2021**
*Number of Bandar Lampung Municipality Regional
Parliament Member by Commission, 2021*

<i>Komisi Commission</i>	<i>Jumlah (orang) Number (person)</i>
(1)	(2)
Pimpinan	4
Komisi I	12
Komisi II	11
Komisi III	11
Komisi IV	12

Sumber/Source: Sekretariat DPRD Kota Bandar Lampung/Parliament Secretary Of Bandar Lampung Municipality

Tabel
Table 2.2.3**Susunan Keanggotaan DPRD Kota Bandar Lampung, 2021**
Membership Composition of Bandar Lampung Municipality
Regional Parliament, 2021

<i>Pimpinan Leadership</i>		
<i>Nama Anggota</i> <i>Name of Member</i>		<i>Keterangan</i> <i>Explanation</i>
(1)		(2)
Hi. Wiyadi, SP.MM	Ketua	
Aderly Imelia Sari, ST.,MT.	Wakil Ketua I	
Aep Saripudin, SP	Wakil Ketua II	
Edison Hadjar, SE	Wakil Ketua III	

<i>Komisi</i> <i>Commission</i>	<i>Nama Anggota</i> <i>Name of Member</i>	<i>Keterangan</i> <i>Explanation</i>
(1)	(2)	(3)
Komisi I	H. Hanafi Pulung	Ketua
	H. Hendra Mukri, S.Sos	Wakil Ketua
	Tig Eri Prabowo	Sekretaris
	Fandi Tjandra, S.E	Anggota
	Rizaldi Adrian, SE	Anggota
	Sidik Effendi, SH.,MH	Anggota
	Raka Irwanda	Anggota
	H. Benny HN Masyur, SH	Anggota
	Isfansa Mahani, ST	Anggota
	Robiatul Adawiyah, SH	Anggota
	Andika Jaya Kusuma, SH	Anggota
Hermawan, S.H.I.,M.H	Anggota	

Lanjutan Tabel 2.2.3/ *Continued Table 2.2.3*

Komisi Commission	Nama Anggota Name of Member	Keterangan Explanation
(1)	(2)	(3)
Komisi II	H. Agusman Arief, SE.,MM	Ketua
	H. Erwansyah	Wakil Ketua
	Ir. Hj. Susanti	Sekretaris
	Sri Ningsih Djamsari	Anggota
	H. Irpan Setiawan, SE	Anggota
	Dafrian Anggara, SE	Anggota
	Agus Djumadi, A.Md	Anggota
	Heti Fiskatati, SE	Anggota
	Misgustini, SH	Anggota
	Agus Purwanto	Anggota
	Nisfu Apriana	Anggota
Komisi III	H. Yuhadi, SHI	Ketua
	H. Handrie Kurniawan, SE.,MIP	Wakil Ketua
	Ilham Alawi	Sekretaris
	Dedi Yuginta, SE.,MSi	Anggota
	Endang Asnawi	Anggota
	Hadi Tabrani	Anggota
	Ir. Indrawan	Anggota
	Afrizal	Anggota
	Pebriani Piska, SP.,MH	Anggota
	H. Taufik Rahman, S.,Ag	Anggota
Sudibio Putra	Anggota	

Lanjutan Tabel 2.2.3/ *Continued Table 2.2.3*

Komisi Commission	Nama Anggota Name of Member	Keterangan Explanation
(1)	(2)	(3)
Komisi IV	M.I. Darma Setiawan	Ketua
	Rakhmad Nafrindra, S.IP	Wakil Ketua
	Ali Wardana, S.IP	Sekretaris
	Hj. Wiwik Angraini, SH	Anggota
	Muhammad Darmawansyah, ST	Anggota
	Sofyan Sauri, SPd	Anggota
	Yuni Kamelis, STP	Anggota
	Pepy Asih Wulandari	Anggota
	Mungliana Susanto, SE	Anggota
	M. Roland Nurfa, S.Sos	Anggota
	Drs. Abdul Salim, MM	Anggota
	H. Abdul Malik B.Sc	Anggota

Sumber/Source: Sekretariat DPRD Kota Bandar Lampung/*Parliament Secretary Of Bandar Lampung Municipality*

2.3 SUMBER DAYA MANUSIA HUMAN RESOURCES

Tabel 2.3.1 Jumlah Pegawai Negeri Sipil Menurut Jabatan dan Jenis Kelamin di Kota Bandar Lampung, Desember 2020 dan Desember 2021
Number of Civil Servants by Occupation and Sex in Bandar Lampung Municipality, December 2020 and December 2021

Jabatan <i>Occupation</i>	2020		Jumlah <i>Total</i>
	Laki-laki <i>Male</i>	Perempuan <i>Female</i>	
(1)	(2)	(3)	(4)
Jabatan Pimpinan Tinggi Utama <i>Senior Executives</i>	–	–	–
Jabatan Pimpinan Tinggi Madya <i>Middle Executives</i>	–	–	–
Jabatan Pimpinan Tinggi Pratama <i>Junior Executives</i>	30	5	35
Administrator/Administrator	117	63	180
Pengawas/Supervisor	635	553	1 188
Eselon V/5th Echelon	–	–	–
Jabatan Fungsional Dosen <i>Certain Functional Position for Lecturer</i>	–	–	–
Jabatan Fungsional Guru <i>Certain Functional Position for Teacher</i>	489	2 704	3 193
Jabatan Fungsional Medis <i>Certain Functional Position for Medical Field</i>	106	843	949
Jabatan Fungsional Teknis <i>Certain Functional Position for Technical Field</i>	53	86	139
Jabatan Fungsional Umum/Pelaksana <i>General Functional Position</i>	1 391	1 717	3 108
Jumlah/Total	2 821	5 971	8 792

Lanjutan Tabel/*Continued Table 2.3.1*

Jabatan <i>Occupation</i>	2021		
	Laki-laki <i>Male</i>	Perempuan <i>Female</i>	Jumlah <i>Total</i>
(1)	(5)	(6)	(7)
Jabatan Pimpinan Tinggi Utama <i>Senior Executives</i>	–	–	–
Jabatan Pimpinan Tinggi Madya <i>Middle Executives</i>	–	–	–
Jabatan Pimpinan Tinggi Pratama <i>Junior Executives</i>	27	4	31
Administrator/ <i>Administrator</i>	106	60	166
Pengawas/ <i>Supervisor</i>	577	532	1 109
Eselon V/ <i>5th Echelon</i>	–	–	–
Jabatan Fungsional Dosen <i>Certain Functional Position for Lecturer</i>	–	–	–
Jabatan Fungsional Guru <i>Certain Functional Position for Teacher</i>	434	2 402	2 836
Jabatan Fungsional Medis <i>Certain Functional Position for Medical Field</i>	99	829	928
Jabatan Fungsional Teknis <i>Certain Functional Position for Technical Field</i>	47	86	133
Jabatan Fungsional Umum/Pelaksana <i>General Functional Position</i>	1 338	1 696	3 034
Jumlah/Total	2 628	5 609	8 237

Sumber/*Source*: Badan Kepegawaian Negara (BKN)/*National Civil Service Agency*

Tabel
Table 2.3.2

Jumlah Pegawai Negeri Sipil Menurut Tingkat Pendidikan dan Jenis Kelamin di Kota Bandar Lampung, Desember 2020 dan Desember 2021
Number of Civil Servants by Educational Level and Sex in Bandar Lampung Municipality, Desember 2020 and Desember 2021

Tingkat Pendidikan <i>Educational Level</i>	2020		
	Laki-laki <i>Male</i>	Perempuan <i>Female</i>	Jumlah <i>Total</i>
(1)	(2)	(3)	(4)
Sekolah Dasar (SD) <i>Primary School</i>	68	1	69
Sekolah Menengah Pertama (SMP) <i>Junior High School</i>	60	3	63
Sekolah Menengah Atas (SMA) <i>Senior High School</i>	732	685	1 417
Diploma I/Akta I <i>Diploma I/Akta I</i>	12	29	41
Diploma II/Akta II <i>Diploma II/Akta II</i>	40	104	144
Diploma III/Akta III <i>Diploma III/Akta III</i>	95	508	603
Diploma IV/Akta IV <i>Diploma IV/Akta IV</i>	28	166	194
S1/Sarjana <i>Under Graduate/Bachelor</i>	1 304	3 655	4 959
S2/Pasca Sarjana <i>Graduate</i>	481	818	1 299
S3/Doktor/Ph.D <i>Post Graduate</i>	1	2	3
Jumlah/Total	2 821	5 971	8 792

Lanjutan Tabel/Continued Table 2.3.2

Tingkat Pendidikan <i>Educational Level</i>	2021		
	Laki-laki <i>Male</i>	Perempuan <i>Female</i>	Jumlah <i>Total</i>
(1)	(5)	(6)	(7)
Sekolah Dasar (SD) <i>Primary School</i>	57	1	58
Sekolah Menengah Pertama (SMP) <i>Junior High School</i>	52	2	54
Sekolah Menengah Atas (SMA) <i>Senior High School</i>	636	533	1 169
Diploma I/Akta I <i>Diploma I/Akta I</i>	5	17	22
Diploma II/Akta II <i>Diploma II/Akta II</i>	35	64	99
Diploma III/Akta III <i>Diploma III/Akta III</i>	82	488	570
Diploma IV/Akta IV <i>Diploma IV/Akta IV</i>	27	172	199
S1/Sarjana <i>Under Graduate/Bachelor</i>	1 239	3 485	4 724
S2/Pasca Sarjana <i>Graduate</i>	494	845	1 339
S3/Doktor/Ph.D <i>Post Graduate</i>	1	2	3
Jumlah/Total	2 628	5 609	8 237

Sumber/Source: Badan Kepegawaian Negara (BKN)/National Civil Service Agency

Tabel
Table 2.3.3

**Jumlah Pegawai Negeri Sipil Menurut Tingkat
Kepangkatan dan Jenis Kelamin di Kota Bandar Lampung,
Desember 2020 dan Desember 2021**
*Number of Civil Servants by Hierarchy and Sex in Bandar
Lampung Municipality, Desember 2020 and Desember
2021*

Pangkat/Golongan/Ruang Hierarchy	2020		
	Laki-laki Male	Perempuan Female	Jumlah Total
(1)	(2)	(3)	(4)
Golongan I/Range I	86	3	89
1. I/A (Juru Muda)/Junior Clerk	1	–	1
2. I/B (Juru Muda Tingkat I)/First Class Junior Clerk	17	–	17
3. I/C (Juru)/Clerk	26	–	26
4. I/D (Juru Tingkat I)/First Class Clerk	42	3	45
Golongan II/Range II	607	360	967
5. II/A (Pengatur Muda)/Junior Supervisor	48	8	56
6. II/B (Pengatur Muda Tingkat I) First Class Junior Supervisor	174	84	258
7. II/C (Pengatur)/Supervisor	188	101	289
8. II/D (Pengatur Tingkat I)/First Class Supervisor	197	167	364
Golongan III/Range III	1 611	3 446	5 057
9. III/A (Penata Muda)/Junior Superintendent	255	817	1 072
10. III/B (Penata Muda Tingkat I) First Class Junior Superintendent	404	725	1 129
11. III/C (Penata)/Superintendent	481	866	1 347
12. III/D (Penata Tingkat I)/First Class Superintendent	471	1 038	1 509
Golongan IV/Range IV	517	2 162	2 679
13. IV/A (Pembina)/Administrator	285	925	1 210
14. IV/B (Pembina Tingkat I)/First Class Administrator	201	1 171	1 372
15. IV/C (Pembina Utama Muda)/Junior Administrator	29	66	95
16. IV/D (Pembina Utama Madya)/Middle Administrator	2	–	2
17. IV/E (Pembina Utama)/Senior Administrator	–	–	–
Jumlah/Total	2 821	5 971	8 792

Lanjutan Tabel/Continued Table 2.3.3

Pangkat/Golongan/Ruang Hierarchy	2021		
	Laki-laki Male	Perempuan Female	Jumlah Total
(1)	(5)	(6)	(7)
Golongan I/Range I	75	2	77
1. I/A (Juru Muda)/Junior Clerk	1	–	1
2. I/B (Juru Muda Tingkat I)/First Class Junior Clerk	11	–	11
3. I/C (Juru)/Clerk	17	–	17
4. I/D (Juru Tingkat I)/First Class Clerk	46	2	48
Golongan II/Range II	541	295	836
5. II/A (Pengatur Muda)/Junior Supervisor	42	6	48
6. II/B (Pengatur Muda Tingkat I) First Class Junior Supervisor	115	36	151
7. II/C (Pengatur)/Supervisor	165	81	246
8. II/D (Pengatur Tingkat I)/First Class Supervisor	219	172	391
Golongan III/Range III	1 537	3 354	4 891
9. III/A (Penata Muda)/Junior Superintendent	253	743	996
10. III/B (Penata Muda Tingkat I) First Class Junior Superintendent	345	735	1 080
11. III/C (Penata)/Superintendent	445	762	1 207
12. III/D (Penata Tingkat I)/First Class Superintendent	494	1 114	1 608
Golongan IV/Range IV	475	1 958	2 433
13. IV/A (Pembina)/Administrator	262	830	1 092
14. IV/B (Pembina Tingkat I)/First Class Administrator	173	1 028	1 201
15. IV/C (Pembina Utama Muda)/Junior Administrator	39	98	137
16. IV/D (Pembina Utama Madya)/Middle Administrator	1	2	3
17. IV/E (Pembina Utama)/Senior Administrator	–	–	–
Jumlah/Total	2 628	5 609	8 237

Sumber/Source: Badan Kepegawaian Negara (BKN)/National Civil Service Agency

Tabel
Table 2.3.4**Alamat Kantor/Dinas/Instansi di Kota Bandar Lampung,
2021**
**Address of Offices/Services at Bandar Lampung
Municipality, 2021**

<i>Kantor / Dinas Office / Services</i>	<i>Alamat Address</i>	<i>Telepon Phone</i>
(1)	(2)	(3)
Sekretariat Kota Bandar Lampung	Jl. Dr. Susilo No. 2 Bandar Lampung	0721-252300, 252641, 254602
Sekretariat DPRD	Jl. Basuki Rahmat No. 21A Bandar Lampung	0721-475923
Inspektorat	Jl. Dr. Susilo No. 2 Bandar Lampung	0721-254869
Badan Kepegawaian Daerah	Jl. Dr. Susilo No.2 Gedung Satu Atap LT. 6 Bandar Lampung	0721-254756
Badan Kesatuan Bangsa dan Politik	Jl. Dr. Susilo No. 2 Bandar Lampung	0721-266925
Badan Penanggulangan Bencana Daerah	Jl. Kapten P. Tandean Bandar Lampung	0721-481315, 252741
Badan Pengelola Pajak dan Retribusi Daerah	Jl. Dr. Susilo No. 2 Gedung Satu Atap LT. 5 Bandar Lampung	0721-261615
Badan Pengelolaan Keuangan dan Aset Negara	Jl. Dr. Susilo No. 2 Gedung Satu Atap LT. 4 Bandar Lampung	0721-250466
Badan Perencanaan Pembangunan Daerah	Jl. Dr. Susilo No. 2 Gedung Satu Atap LT. 7 Bandar Lampung	–
Satuan Polisi Pamong Praja	Jl. Dr. Susilo No. 1 Bandar Lampung	–
Dinas Kelautan dan Perikanan	Jl. Drs. Warsito No. 54 Bandar Lampung	0721-484531
Dinas Kepemudaan dan Olah Raga	Jl. Dr. Susilo No. 2 Gedung Satu Atap LT. 9 Bandar Lampung	–
Dinas Kependudukan dan Pencatatan Sipil	Jl. Dr. Susilo No. 2 Gedung Satu Atap LT. 2 Bandar Lampung	0721-264009
Dinas Kesehatan	Jl. Pengubuan NO. 3 Pahoman Bandar Lampung	0721-472003
Dinas Komunikasi dan Informatika	Jl. Dr. Susilo No. 2 Gedung Semergou Bandar Lampung	0721-260295
Dinas Koperasi dan Usaha Kecil Menengah	Jl. Dr. Susilo No. 2 Gedung Satu Atap LT. 8 Bandar Lampung	0721-7629010
Dinas Lingkungan Hidup	Jl. Pulau Sebesi No. 83 Sukarame Bandar Lampung	0721-7620289
Dinas Pangan	Jl. Dr. Susilo No. 2 Gedung Satu Atap LT. 10 Bandar Lampung	–
Dinas Pariwisata	Jl. Wolter Monginsidi No. 120 Bandar Lampung	0721-475290

Lanjutan Tabel 2.3.4 / Continued Table 2.3.4

Kantor / Dinas Office / Services	Alamat Address	Telepon Phone
(1)	(2)	(3)
Dinas Pekerjaan Umum	Jl. Pulau Sebesi No. 68 Sukarame Bandar Lampung	0271-7620300
Dinas Pemberdayaan Masyarakat	Jl. Dr. Susilo No. 2 Gedung Satu Atap LT. 6 Bandar Lampung	–
Dinas Pemberdayaan Perempuan dan Perlindungan Anak	Jl. Dr. Susilo No. 2 Gedung Satu Atap LT. 9 Bandar Lampung	–
Dinas Penanaman Modal dan Pelayanan Terpadu Satu Pintu	Jl. Dr. Susilo No. 2 Gedung Satu Atap LT. 3 Bandar Lampung	0721-263076
Dinas Pendidikan dan Kebudayaan	Jl. Amir Hamzah Gotong Royong Bandar Lampung	0721-253752
Dinas Pengendalian Penduduk dan Keluarga Berencana	Jl. Bung Tomo No. 12 Tanjung Karang Barat Bandar Lampung	0721-254914
Dinas Perdagangan	Jl. Antara No. 42 Kel. Kelapa Tiga Kec. Tanjung Karang Pusat Bandar Lampung	082180789160
Dinas Perhubungan	Jl. Zainal Abidin Pagar Alam (Komplek Terminal Rajabasa)	–
Dinas Perindustrian	Jl. Dr. Susilo No. 2 LT. 7 Bandar Lampung	085279751102
Dinas Perpustakaan dan Kearsipan	Jl. M. Yamin No. 33 Rawa Laut Bandar Lampung	0721-6016335
Dinas Pertanian	Jl. Soekarno Hatta No. 9 Labuhan Ratu Bandar Lampung	0721-7691330
Dinas Perumahan dan Pemukiman	Jl. Dr. Susilo No. 2 Bandar Lampung	0721-262528
Dinas Sosial	Jl. Panglima Polim No. 1 Gedong Air Tanjung Karang Barat Bandar Lampung	0721-704928
Dinas Tenaga Kerja	Jl. Dr. Susilo No. 2 Gedung Satu Atap LT. 7 Bandar Lampung	–
Badan Pusat Statistik Kota Bandar Lampung	Jl. Sutan Syahrir No. 30 Pahoman Bandar Lampung	0721-255980
Kecamatan Bumi Waras	Jl. Ikan Manyung No. 1 Sukaraja Bandar Lampung	–
Kecamatan Enggal	Jl. Mr. Gele Harun No. 30 A Rawa Laut Bandar Lampung	–
Kecamatan Kedamaian	Jl. Hr. Mangoen Dibrojo No. 1 B Bumi Kedamaian Bandar Lampung	–

Lanjutan Tabel 2.3.4 / *Continued Table 2.3.4*

Kantor / Dinas Office / Services	Alamat Address	Telepon Phone
(1)	(2)	(3)
Kecamatan Kedaton	Jl. Rusa No. 80 Sukamenanti Kedaton Bandar Lampung	–
Kecamatan Kemiling	Jl. Teuku Cuk Ditiro No. 1 Kemiling Bandar Lampung	–
Kecamatan Labuhan Ratu	Jl. Soekarno Hatta No. 9 A Labuhan Ratu Bandar Lampung	–
Kecamatan Langkapura	Jl. Flamboyan Blok C. Perum Bilabong Jaya Bandar Lampung	–
Kecamatan Panjang	Jl. Soekarno Hatta Baruna Ria No. 1 Bandar Lampung	–
Kecamatan Rajabasa	Kompleks Terminal Rajabasa Bandar Lampung	–
Kecamatan Sukabumi	Jl. Tirtayasa GG. Arwana No. 1 B Bandar Lampung	–
Kecamatan Sukarame	Perum Korpri Blok B. 6 Korpri Raya Bandar Lampung	–
Kecamatan Tanjung Senang	Jl. Turi Raya Tanjung Senang Bandar Lampung	–
Kecamatan Tanjung Karang Barat	Jl. Bung Tomo No. 4 Gedong Air Bandar Lampung	–
Kecamatan Tanjung Karang Pusat	Jl. Cut Nyak Dien No. 80 Palapa Bandar Lampung	–
Kecamatan Tanjung Karang Timur	Jl. Mayjend Sutiyoso No. 26 Bandar Lampung	–
Kecamatan Teluk Betung Barat	Jl. Banten No. 31 Bandar Lampung	–
Kecamatan Teluk Betung Selatan	Jl. Drs. Warsito No. 74 Bandar Lampung	–
Kecamatan Teluk Betung Timur	Jl. Raya Puri Gading No. 3 Sukamaju Bandar Lampung	–
Kecamatan Teluk Betung Utara	Jl. Drs. Warsito No. 46 Bandar Lampung	–
Kecamatan Way Halim	Jl. Griya Utama No. 3 Way Halim Permai	0721-701993
RSUD Dr A Dadi Tjokrodipo	Jl. Basuki Rahmat No. 73 Bandar Lampung	0721-471723, 470177
Kementerian Agama	Jl. P. Emir M Noor Bandar Lampung	258973
Badan Pertahanan Nasional	Jl. Dr. Warsito No. 5 Teluk Betung Bandar Lampung	486217

Lanjutan Tabel 2.3.4 / *Continued Table 2.3.4*

Kantor / Dinas Office / Services	Alamat Address	Telepon Phone
(1)	(2)	(3)
Kementrian Agama	Jl. P. Emir M Noor Bandar Lampung	258973
Badan Pertahanan Nasional	Jl. Dr. Warsito No. 5 Teluk Betung Bandar Lampung	486217
Pengadilan Negeri Tanjung Karang Kelas IA	Jl. R.W. Monginsidi / Beringin No.27 Bandar Lampung 35222	482826, 482824
Polresta Bandar Lampung	Jl. MT. Haryono No.15 Bandar Lampung, 35519	–
Kejaksanaan Negeri Bandar Lampung	Jl. Pulau Sebesi, Sukarame Bandar Lampung	473576
Badan Pusat Statistik Kota Bandar Lampung	Jl. Sutan Syahrir No. 30 Pahoman Bandar Lampung	255980

Sumber/Source: Badan Kepegawaian Daerah Kota Bandar Lampung/Region Personal Board of Bandar Lampung Municipality

2.4 KEUANGAN PEMERINTAH GOVERNMENT FINANCE

Tabel 2.4.1 Realisasi Pendapatan Asli Daerah menurut Bulan Kota Bandar Lampung, 2021
Bandar Lampung Municipality Regional Income Realization by Month, 2021

Jenis Pendapatan <i>Type of Income</i>	Realisasi Pendapatan / <i>Income Realization</i>		
	Pajak Daerah <i>Regional Taxes</i>	Retribusi Daerah <i>Regional Retribution</i>	Labas BUMD <i>BUMD Benefits</i>
(1)	(2)	(3)	(4)
Januari/January	28 992 017 600	1 749 875 224	4 195 832 127
Februari/February	26 810 581 359	1 636 852 708	–
Maret/March	38 596 461 342	1 713 180 289	11 891 235 652,78
April/April	30 986 139 713	2 396 606 304	1 987 516
Mei/May	32 435 297 860	2 416 411 338	1 250 000 000
Juni/June	37 895 813 230	1 737 079 398	–
Juli/July	46 572 880 156	819 522 301	1 942 454
Agustus/August	32 421 354 542	2 021 565 073	–
September/September	33 343 682 611	1 365 336 073	500 000 000
Oktober/October	32 936 473 555	1 461 856 148	1 962 429
November/November	34 752 079 496	1 715 393 061	–
Desember/December	41 178 742 243	3 051 007 669	5 130 000 000
Jumlah/ Total	416 921 523 707	22 099 157 927	22 972 960 178,78

Sumber/Source : Badan Pengelolaan Keuangan dan Aset Daerah Kota Bandar Lampung/*Regional Income, Fund and Asset Managerial Service of Bandar Lampung*

Tabel
Table 2.4.2**Perkembangan Realisasi Proyek PMDN Dan PMA di Kota Bandar Lampung, 2018-2021**
Growth of PMDN and PMA Project Realization in Bandar Lampung Municipality, 2018-2021

Sektor / Sector	PMDN		PMA	
	Jumlah Perusahaan Number of Company	Investasi (Rp) Investment (Rp)	Jumlah Perusahaan Number of Company	Investasi Investment (US \$)
(1)	(2)	(3)	(4)	(5)
Tahun 2019				
Sektor Primer / Primary Sector	5	100 170 500 000	3	21 580 137
Sektor Sekunder / Secondary Sector	61	926 799 410 784	59	336 956 691
Sektor Tersier / Tertiary Sector	106	895 252 413 893	73	247 494 986
Jumlah / Total	172	1 922 222 324 677	135	606 031 814
Tahun 2020				
Sektor Primer / Primary Sector	5	100 170 500 000	3	21 580 137
Sektor Sekunder / Secondary Sector	113	997 536 810 784	112	344 889 391
Sektor Tersier / Tertiary Sector	445	1 112 623 313 893	178	264 128 986
Jumlah / Total	563	2 210 330 624 677	293	630 598 514
Tahun 2021				
Sektor Primer / Primary Sector	6	100 170 500 000	3	21 580 137
Sektor Sekunder / Secondary Sector	160	1 019 966 910 784	164	400 262 791
Sektor Tersier / Tertiary Sector	1 202	2 360 043 013 893	282	284 451 786
Jumlah / Total	1 368	3 480 180 424 677	449	706 294 714

Sumber/Source : Badan Penanaman Modal dan Pelayanan Terpadu Satu Pintu Kota Bandar Lampung/ *Integrated Services and Investment Office of Bandar Lampung Municipality*

PENDUDUK DAN KETENAGAKERJAAN

POPULATION AND EMPLOYMENT



Penduduk 15 Tahun Ke Atas yang Bekerja Seminggu yang Lalu di Kota Bandar Lampung, 2021

Population Aged 15 Years Old and Over who Worked During the Previous Week in Bandar Lampung Municipality, 2021



PENJELASAN TEKNIS

TECHNICAL NOTES

1. Salah satu sumber data kependudukan adalah sensus penduduk yang dilaksanakan setiap sepuluh tahun sekali. Sensus penduduk telah dilaksanakan sebanyak tujuh kali sejak Indonesia merdeka, yaitu tahun 1961, 1971, 1980, 1990, 2000, 2010, dan 2020. Keenam sensus penduduk sebelumnya dilaksanakan dengan menggunakan metode tradisional, yaitu mencatat setiap penduduk dari rumah ke rumah. Pertama kalinya dalam sejarah sensus penduduk di Indonesia, Sensus Penduduk 2020 (SP2020) menggunakan metode kombinasi yaitu dengan memanfaatkan data Administrasi Kependudukan (Admindex) dari Direktorat Jenderal Kependudukan dan Pencatatan Sipil (Ditjen Dukcapil) Kementerian Dalam Negeri (Kemendagri) sebagai data dasar pelaksanaan SP2020. Hal ini dirancang dan dilaksanakan sebagai upaya untuk mewujudkan "SATU DATA KEPENDUDUKAN INDONESIA". SP2020 mencakup seluruh penduduk yang tinggal di wilayah teritorial Indonesia, mencakup Warga Negara Indonesia (WNI) dan Warga Negara Asing (WNA) yang telah menetap atau berencana menetap di wilayah

1. *One of the sources of demographic data is population census, which is conducted every ten years. Population Census has been conducted seven times since Indonesia's independence: 1961, 1971, 1980, 1990, 2000, 2010, and 2020. The previous six population censuses were carried out using the traditional method, canvassing each person door-to-door. For the first time in the history of the population census in Indonesia, the 2020 Population Census (PC2020) used a combined method, that is utilizing Population Administration data managed by the Directorate General of Population and Civil Registration of the Ministry of Home Affairs as the basic data for the population census. This is designed and implemented as an effort to realize "ONE INDONESIAN POPULATION DATA". PC2020 covered all residents who live in Indonesia's territory, including Indonesian citizens (WNI) and foreign citizens (WNA) who have stayed or plan to stay in Indonesian territory for at least one year. The Indonesian citizens who are covered also include those who are abroad, namely members of the Diplomatic Corps of the Republic of Indonesia and their families abroad and members of the TNI/POLRI and their families who are carrying out Peacekeeping Missions abroad.*

Indonesia selama minimal satu tahun. WNI yang dicakup juga termasuk mereka yang berada di luar negeri, yaitu Anggota Korps Diplomatik Republik Indonesia beserta keluarganya di luar negeri dan Anggota TNI/POLRI beserta keluarganya yang sedang melakukan misi perdamaian di luar negeri. Untuk tahun yang tidak dilaksanakan sensus penduduk, data kependudukan diperoleh dari hasil proyeksi penduduk. Proyeksi penduduk merupakan suatu perhitungan ilmiah yang didasarkan pada asumsi dari komponen perubahan penduduk, yaitu kelahiran, kematian, dan migrasi (migrasi internasional dan migrasi risen antar provinsi). Proyeksi penduduk interim 2020-2023 dihitung menggunakan data dasar penduduk hasil perapihan umur dari data Administrasi Kependudukan dan SP2020 dengan menggunakan asumsi Angka Kelahiran Total sejak tahun 2020 konstan 2,1 (sesuai Proyeksi Survei Penduduk antar Sensus (SUPAS) 2015-2045), Angka Kematian Bayi (AKB) meneruskan hasil Proyeksi SUPAS 2015-2045, dan pola migrasi 2020 sama dengan pola migrasi hasil SUPAS 2015. Dalam publikasi ini, data yang disajikan merupakan hasil SP2020 (September), dan hasil proyeksi penduduk interim 2020-2023 (pertengahan tahun/Juni).

For the periods besides the census year, population projection is applied to estimate population for those years. The population projection is an estimation based on the demographic components, such as birth, death, and migration (international migration and recent migration). The interim population projection for 2020-2023 is calculated from the single age smoothed combined from Population Administration Data and the 2020 Population Census. It uses the assumption that the Total Fertility Rate (TFR) since 2020 is constant at 2.1 (according to the population projection of 2015-2045 Intercensal Population Survey (SUPAS)), Infant Mortality Rate (IMR) continues the results of the 2015-2045 SUPAS Projection, and the 2020 migration pattern is the same as the pattern of migration in SUPAS 2015 results. The data presented in this publication are the PC2020 results (September) and the result of interim population projection 2020-2023 (midyear/June).

2. Penduduk Indonesia adalah semua orang yang berdomisili di wilayah teritorial Indonesia, mencakup Warga Negara Indonesia (WNI) dan Warga Negara Asing (WNA) yang telah menetap selama satu tahun atau lebih atau berencana menetap di wilayah Indonesia selama minimal satu tahun. Pada sensus sebelumnya referensi waktu dalam konsep kependudukan adalah enam bulan. Perubahan ini didasari oleh UU No. 24 Tahun 2013 tentang Perubahan atas UU No. 23 Tahun 2006 tentang Administrasi Kependudukan pada Pasal 15.
 3. Laju pertumbuhan penduduk per tahun adalah angka yang menunjukkan rata-rata tingkat penambahan penduduk per tahun dalam jangka waktu tertentu. Angka ini dinyatakan sebagai persentase dari penduduk dasar. Metode penghitungan laju pertumbuhan penduduk yang digunakan oleh BPS adalah metode geometrik.
 4. Kepadatan penduduk adalah ukuran persebaran penduduk yang menunjukkan jumlah penduduk untuk setiap kilometer persegi luas wilayah..
 5. Rasio jenis kelamin adalah perbandingan antara jumlah penduduk laki-laki dan jumlah penduduk perempuan pada
2. *The population of Indonesia are all people who live in Indonesia's territory, including Indonesian citizens and foreign citizens who have lived for one year or more or plan to stay in Indonesia territory for at least one year. In the previous census the time reference in the population concept was six months. This change is based on Law no.24 of 2013 concerning Amendments to Law no. 23 of 2006 concerning Population Administration in Article 15.*
 3. *Annual population growth rate is a number that shows the average rate of population growth per year in a certain period. This rate is a percentage of the basic population. The method used by Statistics Indonesia is the geometric method.*
 4. *Population density is a measure of the distribution of the population which shows the total population for each square kilometer of area.*
 5. *Sex ratio is the ratio between total male population and female population in a certain area and at a certain time, which is usually*

POPULATION AND EMPLOYMENT

- suatu daerah dan waktu tertentu, yang biasanya dinyatakan dalam banyaknya penduduk laki-laki per 100 perempuan..
6. Penduduk usia kerja adalah penduduk yang berumur 15 tahun ke atas.
7. Angkatan kerja adalah Penduduk usia kerja(15 tahun ke atas) yang bekerja, punya pekerjaan namun sementara tidak bekerja, dan pengangguran.
8. Bekerja adalah kegiatan ekonomi yang dilakukan oleh seseorang dengan maksud memperoleh atau membantu memperoleh pendapatan atau keuntungan dan lamanya bekerja paling sedikit 1 jam secara terus menerus dalam seminggu yang lalu (termasuk pekerja keluarga tanpa upah yang membantu dalam suatu usaha/kegiatan ekonomi).
9. Jumlah jam kerja seluruhnya adalah jumlah jam kerja yang digunakan untuk bekerja(tidak termasuk jam kerja istirahat resmi dan jam kerja yang digunakan untuk hal-hal di luar pekerjaan).
10. Lapangan usaha adalah bidang kegiatan dari pekerjaan/ tempat bekerja di mana seseorang bekerja. Klasifikasi lapangan usaha mengikuti
- stated in the number of male residents per100 females.*
6. *Working age population is persons of 15 years and over.*
7. *Labor force or economically active are persons of 15 years and over, who in the previous week were working, temporarily absent from work but having jobs, and unemployment.*
8. *Working is economic activity conducted by a person and intended to earn income by doing work or helping to do work at least one hour Continuosly during the reference week (Including unpaid family worker/s for any economic activity).*
9. *Total working hours is the total hours spent by an employee to perform all jobs (excluding the time used for other activities which are not classified as work).*
10. *Industry is field of a person's activity or establishment. The classification of industries follows the Indonesia Standard Industrial Classification (KBLI) in one digit.*

Klasifikasi Baku Lapangan Usaha Indonesia (KBLI) dalam 1 digit.

- | | |
|---|---|
| <p>11. Status pekerjaan adalah kedudukan seseorang dalam unit usaha/kegiatan dalam melakukan pekerjaan.</p> | <p>11. <i>Employment status is the status of a person at his place of work or establishment where he was employed.</i></p> |
| <p>12. Berusaha sendiri tanpa dibantu orang lain adalah bekerja atau berusaha dengan menanggung resiko secara ekonomis, yaitu dengan tidak kembalinya ongkos produksi yang telah di keluarkan dalam rangka usahanya tersebut, serta tidak menggunakan pekerja dibayar maupun pekerja tak dibayar, termasuk yang sifat pekerjaannya memerlukan teknologi atau keahlian khusus.</p> | <p>12. <i>Own-account worker is a person who works at his own risk without assisted by paid per mount worker or unpaid worker include technical job or skill job.</i></p> |
| <p>13. Berusaha dibantu buruh tidak tetap/buruh tidak di bayar adalah bekerja atau berusaha atas risiko sendiri, dan menggunakan buruh/pekerja tak dibayar dan atau buruh/pekerja tidak tetap.</p> | <p>13. <i>Employer assisted by temporary workers/unpaid worker is a person who works at his own risk and assisted by tempoporary worker/unpaid worker</i></p> |
| <p>14. Berusaha dibantu buruh tetap/ buruh dibayar adalah berusaha atas risiko sendiri dan mempekerjakan paling sedikit satu orang buruh/pekerja tetap yang dibayar.</p> | <p>14. <i>Employer assisted by permanent workers/paid workers is a person who does his business at her/ his own risk at least one assisted by paid permanent worker.</i></p> |
| <p>15. Buruh/karyawan/pegawai adalah seseorang yang bekerja pada orang lain atau instansi/kantor/perusahaan secara tetap dengan menerima upah/gaji baik</p> | <p>15. <i>Employee is a person who work permanently for other peOple or institution/office/ company and gains some money/cash or goods as wage/salary. Labor who have</i></p> |

POPULATION AND EMPLOYMENT

berupa uang maupun barang. Buruh yang tidak mempunyai majikan tetap, tidak diolongkan sebagai buruh/ karyawan, tetapi sebagai pekerja bebas. Seseorang dianggap memiliki majikan tetap jika memiliki 1 (satu) majikan (orang/rumah tangga) yang sama dalam sebulan terakhir, khusus pada sektor bangunan batasannya tiga bulan. Apabila majikannya instansi/ lembaga, boleh lebih dari satu.

no permanent employer is not categorized as a laborer/ worker/ employee but casual worker. A laborers in general is considered to have a permanent employer if he has the same employer during the past month, particularly for building construction sector is 3 months. If the employer is an institution, more than 1 (one) employer is allowed.

16. Pekerja bebas adalah seseorang yang bekerja pada orang lain/ majikan/institusi yang tidak tetap (lebih dari 1 majikan dalam sebulan terakhir) di usaha pertanian baik berupa usaha rumah tangga maupun bukan usaha rumah tangga, ataupun di nonpertanian atas dasar balas jasa dengan menerima upah atau imbalan baik berupa uang maupun barang, dan baik dengan sistem pembayaran harian ataupun pemborongan.

16. *Casual employee is a person who does not work permanently for other people/ employer/ institution (more than 1 employer during the last 1 month) in agricultural sector, either home industry or not home industry, or in non-agricultural sector based on remuneration paid with money or goods, and based on daily or contact payment system.*

17. Pekerja tak dibayar adalah seseorang yang bekerja membantu usaha untuk memperoleh penghasilan/ keuntungan yang dilakukan oleh salah seorang anggota rumah tangga atau bukan anggota rumah tangga tanpa mendapat upah/gaji baik

17. *Unpaid worker is a person who intended to work without pay either with money or good, in an establishment run by other members of the family, relative or neighbour.*

ULASAN

DESCRIPTION

- | | |
|---|--|
| <p>1. Pada Tahun 2021, penduduk Bandar Lampung berjumlah 1.184.949 jiwa dengan sex ratio 104, yang berarti jumlah penduduk laki-laki lebih banyak daripada penduduk perempuan.</p> | <p>1. <i>In 2021, the population of Bandar Lampung Municipality was 1,184,949 people with 104 sex ratio, which means there were more males compare to females.</i></p> |
| <p>2. Kepadatan penduduk paling besar terdapat di Kecamatan Tanjung Karang Timur yakni 21.564 jiwa/km², sedangkan kecamatan yang paling kecil kepadatan penduduknya adalah Kecamatan Sukabumi yaitu 3.267 jiwa/km².</p> | <p>2. <i>Tanjung Karang Timur Subdistrict is the highest population density with 21,564 people per square km, while Sukabumi was the least crowded area with 3,267 people per square km.</i></p> |

<https://bandarlampungkota.bp.go.id>

Gambar 3.1
Figures

Piramida Penduduk Kota Bandar Lampung, 2021
Population Pyramid in Bandar Lampung Municipality, 2021

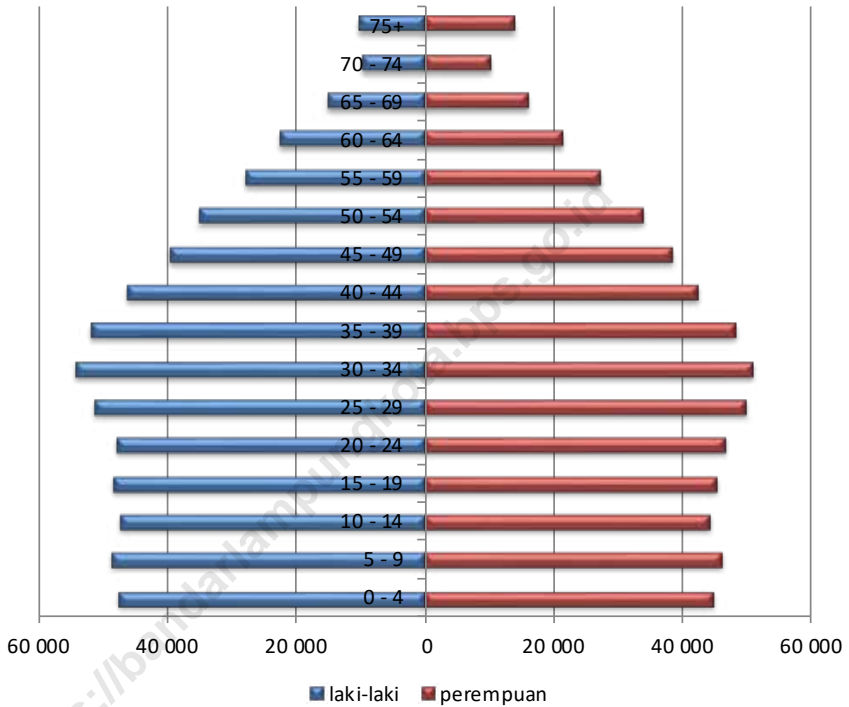

Sumber/Source: Hasil Proyeksi Penduduk Interim 2020–2023 (Pertengahan tahun/Juni)/The result of Interim Population Projection 2020–2023

3.1 PENDUDUK POPULATION

Tabel 3.1.1 Penduduk, Laju Pertumbuhan Penduduk, Distribusi Persentase Penduduk, Kepadatan Penduduk, Rasio Jenis Kelamin Penduduk Menurut Kecamatan di Kota Bandar Lampung, 2020 dan 2021
Population, Population Growth Rate, Percentage Distribution of Population, Population Density, and Population Sex Ratio by Subdistrict in Bandar Lampung Municipality, 2020 dan 2021

Kecamatan Subdistrict	Penduduk Population		Laju Pertumbuhan Penduduk per Tahun 2011–2021 Annual Population Growth Rate (%) 2010–2020	
	2020 ¹	2021 ²	2010-2020 ³	2020-2021 ⁴
(1)	(2)	(3)	(4)	(5)
Teluk Betung Barat	41 096	41 761	4,16	2,16
Teluk Betung Timur	53 874	54 746	3,52	2,16
Teluk Betung Selatan	42 870	43 564	1,82	2,16
Bumi Waras	63 166	64 189	2,03	2,17
Panjang	80 811	82 120	1,8	2,17
Tanjung Karang Timur	43 076	43 774	2,44	2,17
Kedamaian	57 905	58 843	1,92	2,17
Teluk Betung Utara	53 552	54 419	1,54	2,16
Tanjung Karang Pusat	55 925	56 831	1,86	2,17
Enggal	28 649	29 113	1,18	2,17
Tanjung Karang Barat	65 554	66 616	2,75	2,17
Kemiling	88 574	90 007	3,92	2,16
Langkapura	43 569	44 275	3,42	2,17
Kedaton	57 336	58 264	2,72	2,16
Rajabasa	57 589	58 522	2,74	2,17
Tanjung Senang	62 168	63 175	3,98	2,17
Labuhan Ratu	52 393	53 241	2,51	2,16
Sukarame	67 725	68 822	2,67	2,17
Sukabumi	75 870	77 099	3,73	2,17
Way Halim	74 364	75 568	2,83	2,16
Bandar Lampung	1 166 066	1 184 949	2,70	2,16

Lanjutan Tabel/Continued Table 3.1.1

Kecamatan Subdistrict	Persentase Penduduk Percentage of Total Population		Kepadatan Penduduk per km ² Population Density per sq.km	
	2020 ¹	2021 ²	2020 ¹	2021 ²
(1)	(6)	(7)	(8)	(9)
Teluk Betung Barat	3,52	3,52	3 729	3 790
Teluk Betung Timur	4,62	4,62	3 633	3 692
Teluk Betung Selatan	3,68	3,68	11 311	11 494
Bumi Waras	5,42	5,42	16 844	17 117
Panjang	6,93	6,93	5 131	5 214
Tanjung Karang Timur	3,69	3,69	21 220	21 564
Kedamaian	4,97	4,97	7 053	7 167
Teluk Betung Utara	4,59	4,59	12 368	12 568
Tanjung Karang Pusat	4,8	4,80	13 809	14 032
Enggal	2,46	2,46	8 209	8 342
Tanjung Karang Barat	5,62	5,62	4 373	4 444
Kemiling	7,6	7,60	3 654	3 713
Langkapura	3,74	3,74	7 119	7 234
Kedaton	4,92	4,92	11 970	12 164
Rajabasa	4,94	4,94	4 256	4 325
Tanjung Senang	5,33	5,33	5 848	5 943
Labuhan Ratu	4,49	4,49	6 574	6 680
Sukarame	5,81	5,81	4 592	4 666
Sukabumi	6,51	6,51	3 215	3 267
Way Halim	6,38	6,38	13 900	14 125
Bandar Lampung	100,00	100,00	5 913	6 008

Lanjutan Tabel/Continued Table 3.1.1

Kabupaten/Kota Regency/Municipality	Rasio Jenis Kelamin Population Sex Ratio	
	2020 ¹	2021 ²
(1)	(10)	(11)
Teluk Betung Barat	106,8	106,7
Teluk Betung Timur	107,0	106,9
Teluk Betung Selatan	104,1	104,0
Bumi Waras	106,8	106,7
Panjang	104,3	104,2
Tanjung Karang Timur	103,9	103,7
Kedamaian	103,4	103,3
Teluk Betung Utara	103,7	103,5
Tanjung Karang Pusat	104,2	104,0
Enggal	101,3	101,2
Tanjung Karang Barat	104,3	104,1
Kemiling	103,6	103,4
Langkapura	103,9	103,8
Kedaton	102,5	102,4
Rajabasa	105,0	104,9
Tanjung Senang	102,4	102,3
Labuhan Ratu	101,7	101,6
Sukarame	102,9	102,8
Sukabumi	104,8	104,7
Way Halim	102,2	102,0
Bandar Lampung	103,9	103,8

Catatan/Note:

¹ Hasil Sensus Penduduk (SP) 2020 (September)/The Result of 2020 Population Census (September)

² Hasil Proyeksi Penduduk Interim 2020–2023 (Pertengahan tahun/Juni)/The result of Interim Population Projection 2020–2023 (mid year/June)

³ Laju pertumbuhan penduduk dihitung berdasarkan penduduk tahun 2010 (Mei) dibandingkan dengan penduduk tahun 2020 (September)/ The growth rate refers to the change of the population in 2010 (May) to the population in 2020 (September)

⁴ Laju pertumbuhan penduduk dihitung berdasarkan penduduk tahun 2020 (September) dibandingkan dengan penduduk tahun 2021 (Juni)/ The growth rate refers to the change of the population in 2020 (September) to the population in 2021 (June)

⁵ Luas provinsi berdasarkan Peraturan Menteri Dalam Negeri Nomor 72 Tahun 2019 tanggal 25 Oktober 2019/ Province area Based on Minister of Home Affairs Regulation Number 72/2019, October 25th, 2019

Sumber/Source: BPS dan Kementerian Dalam Negeri/BPS-Statistics Indonesia and Ministry of Home Affairs

Tabel
Table 3.1.2

Jumlah Penduduk menurut Kelompok Umur dan Jenis Kelamin di Kota Bandar Lampung, 2021
Population by Age Groups and Sex in Bandar Lampung Municipality, 2021

Kelompok Umur Age Group	Jumlah Penduduk / Number of Population		
	Laki-Laki Male	Perempuan Female	Jumlah Total
(1)	(2)	(3)	(4)
0 - 4	47 591	44 863	92 454
5 - 9	48 715	46 322	95 037
10 - 14	47 288	44 328	91 616
15 - 19	48 323	45 508	93 831
20 - 24	47 741	46 680	94 421
25 - 29	51 314	50 007	101 321
30 - 34	54 054	50 998	105 052
35 - 39	51 797	48 369	100 166
40 - 44	46 104	42 363	88 467
45 - 49	39 506	38 480	77 986
50 - 54	34 950	34 060	69 010
55 - 59	27 971	27 225	55 196
60 - 64	22 532	21 441	43 973
65 - 69	15 259	16 246	31 505
70 - 74	9 949	10 362	20 311
75+	10 438	14 165	24 603
Bandar Lampung	603 532	581 417	1 184 949

Catatan/Note: Hasil Proyeksi Penduduk Interim 2020–2023 (Pertengahan tahun/Juni)/The result of Interim Population Projection 2020–2023 (mid year/June)

Sumber/Source: BPS/BPS-Statistics Indonesia

Tabel 3.1.3 Jumlah Penduduk Menurut Kecamatan dan Jenis Kelamin Kota Bandar Lampung, 2021
Table Population by Subdistrict and Sex in Bandar Lampung Municipality, 2021

Kecamatan Subdistrict	Laki-laki Male	Perempuan Female	Jumlah Total
(1)	(2)	(3)	(4)
Teluk Betung Barat	21 554	20 207	41 761
Teluk Betung Timur	28 285	26 461	54 746
Teluk Betung Selatan	22 206	21 358	43 564
Bumi Waras	33 134	31 055	64 189
Panjang	41 898	40 222	82 120
Tanjung Karang Timur	22 287	21 487	43 774
Kedamaian	29 893	28 950	58 843
Teluk Betung Utara	27 682	26 737	54 419
Tanjung Karang Pusat	28 978	27 853	56 831
Enggal	14 640	14 473	29 113
Tanjung Karang Barat	33 984	32 632	66 616
Kemiling	45 766	44 241	90 007
Langkapura	22 550	21 725	44 275
Kedaton	29 478	28 786	58 264
Rajabasa	29 954	28 568	58 522
Tanjung Senang	31 947	31 228	63 175
Labuhan Ratu	26 826	26 415	53 241
Sukarame	34 879	33 943	68 822
Sukabumi	39 426	37 673	77 099
Way Halim	38 165	37 403	75 568
Bandar Lampung	603 532	581 417	1 184 949

Sumber/Source: Hasil SP2020 (September)/The result of the 2020 Population Census (September)

Tabel
Table 3.1.4

Banyaknya Pasangan Usia Subur (PUS) menurut Kecamatan di Kota Bandar Lampung, 2017-2021
Number of Eligible Couple by Subdistrict in Bandar Lampung Municipality, 2017-2021

Kecamatan Subdistrict	Jumlah PUS / Eligible Couple				
	2017	2018	2019	2020	2021
(1)	(2)	(3)	(4)	(5)	(6)
Teluk Betung Barat	5 878	6 051	6 229	6 244	5 624
Teluk Betung Timur	6 981	7 090	7 116	7 143	6 386
Teluk Betung Selatan	7 149	7 342	7 378	7 384	4 616
Bumi Waras	8 330	8 388	8 420	8 422	6 950
Panjang	12 253	12 284	12 307	12 428	9 626
Tanjung Karang Timur	5 888	5 936	5 976	5 976	3 997
Kedamaian	8 938	9 161	9 195	9 195	6 393
Teluk Betung Utara	7 868	7 914	7 944	7 944	5 816
Tanjung Karang Pusat	9 911	10 162	10 206	10 208	5 102
Enggal	4 296	5 396	5 434	5 438	2 604
Tanjung Karang Barat	9 988	10 230	10 273	10 280	7 212
Kemiling	14 286	14 324	14 359	14 374	11 344
Langkapura	6 545	6 578	6 615	6 582	5 364
Kedaton	7 093	7 298	7 399	7 437	5 482
Rajabasa	9 190	9 323	9 367	9 367	6 161
Tanjung Senang	7 306	7 374	7 422	7 437	6 287
Labuhan Ratu	5 067	5 105	5 141	5 148	4 429
Sukarame	8 866	9 224	9 329	9 349	7 280
Sukabumi	10 068	10 323	10 381	10 411	9 038
Way Halim	12 192	12 229	12 291	12 307	6 885
Bandar Lampung	168 093	165 681	172 782	173 074	126 596

Sumber/Source: Dinas Pengendalian Penduduk dan Keluarga Berencana Kota Bandar Lampung/Population Control and Family Planning Service of Bandar Lampung Municipality

Tabel
Table 3.1.5**Pencapaian Akseptor Keluarga Berencana (KB) Aktif
menurut Kecamatan di Kota Bandar Lampung, 2017-2021**
**Number of Active Acceptors by Sub Subdistrict in Bandar
Lampung Municipality, 2017-2021**

Kecamatan Subdistrict	Tahun / Year				
	2017	2018	2019	2020	2021
(1)	(2)	(3)	(4)	(5)	(6)
Teluk Betung Barat	4 520	4 570	4 623	4 642	3 612
Teluk Betung Timur	4 759	4 813	4 844	4 850	3 472
Teluk Betung Selatan	4 844	5 060	5 128	5 142	2 238
Bumi Waras	6 150	6 246	6 283	6 295	3 734
Panjang	9 229	9 242	9 276	9 296	5 278
Tanjung Karang Timur	4 517	4 497	4 511	4 529	1 715
Kedamaian	6 657	6 759	6 823	6 831	3 678
Teluk Betung Utara	5 423	5 463	5 505	5 513	3 828
Tanjung Karang Pusat	6 828	7 127	7 239	7 263	2 343
Enggal	3 315	3 540	3 559	3 587	1 399
Tanjung Karang Barat	7 306	7 366	7 423	7 429	3 879
Kemiling	10 700	10 935	11 008	11 030	6 008
Langkapura	4 701	4 766	4 789	4 798	2 777
Kedaton	5 163	5 555	5 719	5 760	2 498
Rajabasa	6 448	6 668	6 725	6 732	3 101
Tanjung Senang	5 455	5 600	5 654	5 708	2 977
Labuhan Ratu	3 599	3 682	3 749	3 763	2 010
Sukarame	6 482	6 431	6 467	6 508	2 813
Sukabumi	7 028	7 145	7 179	7 185	5 415
Way Halim	8 626	8 912	9 029	9 128	3 548
Bandar Lampung	121 750	124 377	125 533	125 989	66 323

Sumber/Source: Dinas Pengendalian Penduduk dan Keluarga Berencana Kota Bandar Lampung/*Population Control and Family Planning Service of Bandar Lampung Municipality*

Tabel
Table 3.1.6

Pencapaian Akseptor Keluarga Berencana (KB) Aktif menurut Jenis Kontrasepsi per Kecamatan di Kota Bandar Lampung, 2017-2021

Number of Active Acceptors by Kind of Contraceptive per Subdistrict in Bandar Lampung Municipality, 2017-2021

Kecamatan Subdistrict	Jenis Kontrasepsi / Kind of Contraceptive						
	Pil	IUD	Kondom	MOW	MOP	Suntik	Implan
(1)	(2)	(3)	(4)	(5)	(6)	(7)	(8)
Teluk Betung Barat	402	138	33	60	3	2 512	464
Teluk Betung Timur	395	128	93	44	1	2 164	647
Teluk Betung Selatan	342	132	40	62	3	1 432	225
Bumi Waras	660	180	56	115	12	2 371	339
Panjang	865	340	50	109	10	3 113	790
Tanjung Karang Timur	229	185	62	56	5	1 052	126
Kedamaian	462	377	48	141	11	2 394	245
Teluk Betung Utara	555	426	107	119	8	2 281	324
Tanjung Karang Pusat	301	245	29	63	6	1 536	163
Enggal	160	225	23	47	6	776	161
Tanjung Karang Barat	470	428	106	125	8	2 422	317
Kemiling	870	1 102	244	232	17	2 920	621
Langkapura	369	445	37	78	2	1 526	320
Kedaton	304	479	84	114	10	1 250	255
Rajabasa	283	585	62	91	9	1 612	458
Tanjung Senang	296	698	124	91	5	1 399	358
Labuhan Ratu	166	382	74	120	22	1 043	203
Sukarame	332	413	99	112	7	1 635	215
Sukabumi	1 026	464	98	130	9	3 109	578
Way Halim	347	756	54	100	12	1 767	511
2021	8 834	8 128	1 523	2 009	166	38 314	7 320
2020	37 299	22 082	3 897	2 980	1 057	41 302	17 372
2019	37 314	21 839	3 981	2 866	1 052	41 322	17 159
2018	37 149	21 489	3 949	2 761	1 043	41 044	16 942
2017	37 360	20 154	3 921	2 642	1 037	40 914	15 722

Sumber/Source: Dinas Pengendalian Penduduk dan Keluarga Berencana Kota Bandar Lampung/Population Control and Family Planning Service of Bandar Lampung Municipality

Tabel
Table 3.1.7

Pencapaian Akseptor Keluarga Berencana (KB) Baru menurut Jenis Kontrasepsi per Bulan di Kota Bandar Lampung, 2017-2021
Number of New Acceptors by Kind of Contraceptive per Month in Bandar Lampung Municipality, 2017-2021

Bulan Month	Jenis Kontrasepsi / Kind of Contraceptive						
	Pil	IUD	Kondom	MOW	MOP	Suntik	Implan
(1)	(2)	(3)	(4)	(5)	(6)	(7)	(8)
Januari/January	390	93	124	49	–	884	117
Pebruari/February	422	117	94	45	–	941	174
Maret/March	541	81	82	56	–	1 310	180
April/April	412	69	88	47	–	1 229	84
Mei/May	553	102	97	48	–	1 349	98
Juni/June	886	160	200	52	–	1 504	384
Juli/July	580	96	116	35	–	1 063	157
Agustus/August	513	103	112	45	–	1 113	108
September/September	423	109	94	56	–	1 080	153
Oktober/October	450	92	130	49	–	1 067	165
Nopember/November	426	121	93	45	–	1 192	290
Desember/December	570	96	144	36	–	1 287	138
2021	6 166	1 239	1 374	563	–	14 019	2 048
2020	5 375	1 616	1 047	735	9	9 527	1 779
2019	6 463	1 642	1 212	626	10	9 928	2 034
2018	8 309	2 241	871	717	7	11 477	2 563
2017	9 471	3 106	1 186	952	10	13 789	3 459

Sumber/Source: Dinas Pengendalian Penduduk dan Keluarga Berencana Kota Bandar Lampung/Population Control and Family Planning Service of Bandar Lampung Municipality

**3.2 KETENAGAKERJAAN
EMPLOYMENT**

Tabel 3.2.1 Jumlah Penduduk Berumur 15 Tahun Keatas Menurut Jenis Kegiatan Selama Seminggu yang Lalu dan Jenis Kelamin di Kota Bandar Lampung, 2021
Population Aged 15 Years and Over by Type of Activity During The Previous Week and Sex in Bandar Lampung Municipality, 2021

Kegiatan Utama <i>Main Activity</i>	Jenis Kelamin/Sex		Jumlah <i>Total</i>
	Laki-Laki <i>Male</i>	Perempuan <i>Female</i>	
(1)	(2)	(3)	(4)
Angkatan Kerja/Economically Active	327 469	232 638	560 107
Bekerja/Working	295 345	215 166	510 511
Pengangguran Terbuka/Unemployment	32 124	17 472	49 596
Bukan Angkatan Kerja/Economically Inactive	89 250	184 444	273 694
Sekolah/Attending School	33 697	37 071	70 768
Mengurus Rumah Tangga/Housekeeping	21 489	131 491	152 980
Lainnya/Others	34 064	15 882	49 946
Tingkat Partisipasi Angkatan Kerja / Economically Active Participation Rate			67,18
Tingkat Pengangguran/Unemployment Rate			8,85

Sumber/Source: BPS, Survei Angkatan Kerja Nasional (Sakernas) Agustus/BPS-Statistics Indonesia, August National Labor Force Survey

Tabel
Table 3.2.2

Jumlah Penduduk Berumur 15 Tahun Ke Atas Menurut Pendidikan Tertinggi yang Ditamatkan dan Jenis Kegiatan Selama Seminggu yang Lalu di Kota Bandar Lampung, 2021

Population Aged 15 Years and Over by Educational Attainment and Type of Activity During The Previous Week in Bandar Lampung Municipality, 2021

Pendidikan Tertinggi yang Ditamatkan ¹ <i>Educational Attainment¹</i>	Angkatan Kerja/ <i>Economically Active</i>			Persentase Bekerja terhadap Angkatan Kerja <i>Percentage of Working to Economically Active</i>
	Bekerja <i>Working</i>	Pengangguran ² <i>Unemployment²</i>	Jumlah Angkatan Kerja <i>Total of Economically Active</i>	
(1)	(2)	(3)	(4)	(5)
0	105 094	12 286	117 380	89,53
1	75 911	7 004	82 915	91,55
2	232 669	22 676	255 345	91,12
3	96 837	7 630	104 467	92,70
Jumlah/Total	510 511	49 596	560 107	91,15

Lanjutan Tabel/Continued Table 3.2.2

Pendidikan Tertinggi yang Ditamatkan ¹ <i>Educational Attainment¹</i>	Bukan Angkatan Kerja <i>Not Economically Active</i>	Jumlah Total	Persentase Angkatan Kerja terhadap Penduduk Usia Kerja <i>Percentage of Economically Active to Working Age Population</i>
(1)	(6)	(7)	(8)
0	56 371	173 751	67,56
1	69 474	152 389	54,41
2	117 880	373 225	68,42
3	29 969	134 436	77,71
Jumlah/Total	273 694	833 801	67,18

Catatan/Note: ¹ 0. ≤ Sekolah Dasar (SD)/≤ *Primary School*
 1. Sekolah Menengah Pertama/*Junior High School*
 2. Sekolah Menengah Atas/*Senior High School*
 3. Perguruan Tinggi/*Collage*
² 1. Mencari pekerjaan/*Looking for work*
 2. Mempersiapkan usaha/*Establishing a new business/firm*
 3. Merasa tidak mungkin mendapat pekerjaan/*Hopeless of job*
 4. Sudah punya pekerjaan tetapi belum mulai bekerja/*Have a job in future start*

Sumber/Source: BPS, Survei Angkatan Kerja Nasional (Sakernas) Agustus/BPS-Statistics Indonesia, August National Labor Force Survey

Tabel
Table 3.2.3

Jumlah Penduduk Berumur 15 Tahun Ke Atas yang Bekerja Selama Seminggu yang Lalu Menurut Status Pekerjaan Utama dan Jenis Kelamin di Kota Bandar Lampung, 2021
Population Aged 15 Years and Over Who Worked During the Previous Week by Main Employment Status and Sex in Bandar Lampung Municipality, 2021

Status Pekerjaan Utama <i>Main Employment Status</i>	Jenis Kelamin/Sex		
	Laki-Laki <i>Male</i>	Perempuan <i>Female</i>	Jumlah <i>Total</i>
(1)	(2)	(3)	(4)
Berusaha sendiri <i>Own account worker</i>	61 871	52 561	114 432
Berusaha dibantu buruh tidak tetap/buruh tak dibayar <i>Employer assisted by temporary worker/unpaid worker</i>	16 121	23 573	39 694
Berusaha dibantu buruh tetap/buruh dibayar <i>Employer assisted by permanent worker/paid worker</i>	7 385	4 119	11 504
Buruh/Karyawan/Pegawai <i>Regular employee</i>	180 608	102 625	283 233
Pekerja bebas di pertanian <i>Casual agricultural worker</i>	825	–	825
Pekerja bebas di nonpertanian <i>Casual non-agricultural worker</i>	16 712	2 149	18 861
Pekerja keluarga/tak dibayar <i>Family worker/unpaid worker</i>	11 823	30 139	41 962
Jumlah/Total	295 345	215 166	510 511

Sumber/Source: BPS, Survei Angkatan Kerja Nasional (Sakernas) Agustus/BPS-Statistics Indonesia, August National Labor Force Survey

Tabel
Table 3.2.4

Jumlah Penduduk Berumur 15 Tahun Keatas yang Bekerja Selama Seminggu yang Lalu Menurut Lapangan Pekerjaan Utama dan Jenis Kelamin di Kota Bandar Lampung, 2021
Population Aged 15 Years and Over Who Worked During the Previous Week by Main Employment and Sex in Bandar Lampung Municipality, 2021

Lapangan Pekerjaan Utama <i>Main Employment</i>	Jenis Kelamin/Sex		Jumlah <i>Total</i>
	Laki-Laki <i>Male</i>	Perempuan <i>Female</i>	
(1)	(2)	(3)	(4)
Pertanian	14 558	2 558	17 116
Manufaktur	72 491	21 749	94 240
Jasa	208 296	190 859	399 155
Bandar Lampung	295 345	215 166	510 511

Sumber/Source: BPS, Survei Angkatan Kerja Nasional (Sakernas) Agustus/BPS-Statistics Indonesia, August National Labor Force Survey

Tabel
Table 3.2.5

Banyaknya Pencari Kerja menurut Jenis Kelamin yang Terdaftar pada Dinas Tenaga Kerja Kota Bandar Lampung, 2017-2021
Number of Job Seeker by Education and Sex Registered at Labour Force Service of Bandar Lampung Municipality, 2017-2021

Tahun Year	Pencari Kerja / Job Seeker		Jumlah Total
	Laki-Laki Male	Perempuan Female	
(1)	(2)	(3)	(4)
2017	3 175	2 586	5 761
2018	1 482	1 720	3 202
2019	1 542	1 296	2 838
2020	676	556	1 232
2021	1 429	1 227	2 656

Sumber/Source: Dinas Tenaga Kerja Kota Bandar Lampung/Labour Force Services of Bandar Lampung Municipality

Tabel
Table 3.2.6

Banyaknya Tenaga Kerja Asing yang Bekerja pada Perusahaan di Kota Bandar Lampung, 2017-2021
Number of Foreign Workers Working at Company in Bandar Lampung Municipality, 2017-2021

Tahun Year	Tenaga Kerja Asing/ Foreign Workes		Jumlah Total
	Laki-Laki Male	Perempuan Female	
(1)	(2)	(3)	(4)
2017	35	2	37
2018	11	1	12
2019	20	4	24
2020	8	–	8
2021	14	–	14

Sumber/Source: Dinas Tenaga Kerja Kota Bandar Lampung/Labour Force Services of Bandar Lampung Municipality

Tabel 3.2.7 **Upah Minimum Kota (UMK) Bandar Lampung, 2017-2022**
Table 3.2.7 **Municipality Minimum Wages of Man Power in Bandar Lampung Municipality, 2017-2022**

Tahun <i>Year</i>	Upah Minimum Kota (Rp) <i>Municipality Minimum Wage</i>	TMT <i>Starting Date</i>	No. Keputusan <i>Regulation Number</i>
(1)	(2)	(3)	(4)
2017	Rp. 2.054.365,32/Bulan	01-01-2017	No.G/659/III.05/HK/2016
2018	Rp. 2.263.390,87/Bulan	01-01-2018	No.G/586/V.07/HK/2017
2019	Rp. 2.445.141,15/Bulan	01-01-2020	No.G/552/V.07/HK/2018
2020	Rp. 2.653.222,66/Bulan	01-01-2020	No.G/801/V.07/HK/2019
2021	Rp. 2.739.983,04/Bulan	01-01-2021	No.G/526/V.08/HK/2020
2022	Rp. 2.770.794,14/Bulan	01-01-2022	No. G/654/V.08/HK/2021

Sumber/Source: Dinas Tenaga Kerja Kota Bandar Lampung/Labour Force Services of Bandar Lampung Municipality



Persentase Penduduk Miskin di Kota Bandar Lampung

*Percentage of Poor People in
Bandar Lampung Municipality*



PENJELASAN TEKNIS**TECHNICAL NOTES**

1. Jenjang Pendidikan Formal terdiri atas pendidikan dasar, pendidikan menengah, dan pendidikan tinggi. Jenis pendidikan yang diajarkan mencakup pendidikan umum, kejuruan, akademik, profesi, vokasl, keagamaan, dan khusus. Pendidikan Dasar berbentuk Sekolah Dasar (SD) dan Madrasah Ibtidaiyah (MI) atau bentuk lain yang sederajat serta Sekolah Menengah Pertama (SMP) dan Madrasah Tsanawiyah (MTs), atau bentuk lain yang sederajat. Pendidikan Menengah berbentuk Sekolah Menengah Atas (SMA), Madrasah Aliyah (MA), Sekolah Menengah Kejuruan (SMK), dan Madrasah Aliyah Kejuruan (MAK), atau bentuk lain yang sederajat. Pendidikan Tinggi merupakan jenjang pendidikan setelah pendidikan menengah yang mencakup program pendidikan diploma, sarjana, magister, spesialis, dan doctor yang diselenggarakan oleh perguruan tinggi. Perguruan tinggi dapat berbentuk akademi, politeknik, sekolah tinggi, institut, atau universitas.

2. Pendidikan Tinggi merupakan jenjang pendidikan setelah pendidikan menengah yang mencakup program pendidikan diploma, sarjana, magister, spesialis, dan doctor yang

1. *The Formal Education Level, consists of primary education, secondary education, and high education. The kind of education that taught consists of general education, vocational, academic, professional, religious, and specific education. The Primary Education consists of Elementary School and Islamic Elementary School or other equivalent forms and Junior High School and MB, or other equivalent forms. The Secondary Education consists of the senior high school, MA, Vocational School, and Vocational Madrasah Aliyah, or other equivalent forms. The High Education consists Of the education level after the secondary education that consists of diplomas, bachelor master, specialist, and doctoral degrees that are held by the collage. The colleges can be academy, polytechnic, high school, institute, or university.*

2. *The High Education consists Of the education level after the secondary education that consists of diplomas, bachelor master, specialist, and doctoral degrees that are held by the collage. The colleges can be*

diselenggarakan oleh perguruan tinggi. Perguruan tinggi dapat berbentuk akademi, politeknik, sekolah tinggi, institut, atau universitas.

academy, polytechnic, high school, institute, or university.

2. Rumah sakit adalah tempat memeriksa dan perawatan kesehatan, biasanya berada di bawah pengawasan dokter/tenaga medis, yang melayani penderita yang sakit untuk berobat jalan atau rawat inap.
2. Hospital is a place for health check, usually controlled/supervised by doctors/medical personnel to serve the ill patients to get outpatient or inpatient treatment services.
3. Rumah sakit bersalin adalah rumah sakit khusus untuk persalinan, dilengkapi pelayanan spesialis pemeriksaan kehamilan, persalinan, rawat inap dan rawat jalan ibu dan anak yang berada di bawah pengawasan dokter spesialis kandungan.
3. Maternity Hospital is a specialized hospital for childbirth, has specialist inspection service to pregnancy, childbirth, hospitalization and outpatient for mothers and children that is under the supervision of an obstetrician.
4. Poliklinik adalah sarana kesehatan yang dipakai untuk pelayanan berobat jalan, biasanya berada di bawah pengawasan dokter/tenaga medis.
4. Polyclinic is a health facility in which to get outpatient services, usually under the control of doctor/medical personnel
5. Puskesmas (Pusat Kesehatan Masyarakat) adalah unit pelaksana teknis dinas kesehatan kabupaten/kota yang mempunyai fungsi utama sebagai penyelenggara pelayanan kesehatan tingkat pertama.
5. Public Health Center is technical implementation unit of regency health department that have the primary function as a first level health care providers.

Wilayah kerja puskesmas maksimal adalah satu kecamatan dan untuk dapat menjangkau wilayah kerjanya, puskesmas mempunyai jaringan pelayanan yang meliputi unit Puskesmas Pembantu (Pustu), unit Puskesmas Keliling (Puskel), dan unit bidan desa/komunitas (Peraturan Menteri Kesehatan RI No. 75 Tahun 2014 Tentang Pusat Kesehatan Masyarakat).

The working area standard of public health center is one district and to reach their areas, public health centers have a service network covering subsidiary of public health center, mobile public health center units, and midwife units (Regulation of the Minister of Health of Indonesia Number 75 Year 2014 about Public Health Center).

6. Penduduk miskin adalah penduduk yang memiliki rata-rata pengeluaran per kapita per bulan di bawah Garis Kemiskinan.
7. Garis Kemiskinan Makanan (GKM) merupakan nilai pengeluaran kebutuhan minimum makanan yang disetarakan dengan 2.100 kkalori per kapita per hari. Garis Kemiskinan Non-Makanan (GKNM) adalah kebutuhan minimum untuk perumahan, sandang, pendidikan, kesehatan, dan kebutuhan dasar lainnya.

6. *A person whose expenditure per capita per month is below the poverty line is considered to be poor*
7. *The Food Poverty Line refers to the daily minimum requirement of 2,100 kcal per capita per day. The Non-Food Poverty Line refers to the minimum requirement for household necessities for clothing, education, health, and other basic individual needs.*

ULASAN**DESCRIPTION**

- | | |
|--|--|
| <p>1. Angka Partisipasi Murni paling tinggi ada di jenjang pendidikan SD/MI dengan nilai 99,26 sementara yang terendah adalah SMA/SMK/MA dengan nilai sebesar 70,30.</p> <p>2. Jumlah penduduk miskin di Kota Bandar Lampung di tahun 2021 mengalami kenaikan dari tahun 2020 yaitu dari 93,74 ribu jiwa naik menjadi 98,76 ribu jiwa di tahun 2021.</p> | <p>1. <i>The Highest Participation Rate is in SD/MI with 99.26, while the lowest is SMA/SMK/MA with 70.30.</i></p> <p>2. <i>The number of poor people in Bandar Lampung Municipality in 2021 increased, from 93.74 thousand to 98.76 thousand.</i></p> |
|--|--|

<https://bandarlampungkota.bps.go.id>

4.1 PENDIDIKAN EDUCATION

Tabel
Table 4.1.1

Jumlah Sekolah, Guru, dan Murid Taman Kanak-Kanak (TK) di Bawah Kementerian Pendidikan, Kebudayaan, Riset, dan Teknologi Menurut Kecamatan di Kota Bandar Lampung, 2020/2021 dan 2021/2022
Number of Schools, Teachers, and Pupils in Kindergarten Under The Ministry of Education, Culture, Research, and Technology by Subdistrict in Bandar Lampung Municipality, 2020/2021 and 2021/2022

Kecamatan Subdistrict	Sekolah/Schools					
	Negeri/Public		Swasta/Private		Jumlah/Total	
	2020/2021	2021/2022	2021/2022	2020/2021	2020/2021	2021/2022
(1)	(2)	(3)	(4)	(5)	(6)	(7)
Teluk Betung Barat	–	–	6	7	6	7
Teluk Betung Timur	1	1	7	9	8	10
Teluk Betung Selatan	–	–	13	13	13	13
Bumi Waras	–	–	6	6	6	6
Panjang	–	–	16	15	16	15
Tanjung Karang Timur	–	–	11	11	11	11
Kedamaian	1	1	21	23	22	24
Teluk Betung Utara	–	–	14	16	14	16
Tanjung Karang Pusat	–	–	17	17	17	17
Enggal	–	–	9	8	9	8
Tanjung Karang Barat	–	–	24	24	24	24
Kemiling	1	1	46	47	47	48
Langkapura	–	–	18	17	18	17
Kedaton	–	–	18	19	18	19
Rajabasa	–	–	25	25	25	25
Tanjung Senang	–	–	17	18	17	18
Labuhan Ratu	–	–	19	22	19	22
Sukarame	1	1	32	31	33	32
Sukabumi	–	–	18	22	18	22
Way Halim	–	–	16	16	16	16
Bandar Lampung	4	4	353	366	357	370

Lanjutan Tabel/*Continued Table* 4.1.1

Kecamatan Subdistrict	Guru /Teachers					
	Negeri/ <i>Public</i>		Swasta/ <i>Private</i>		Jumlah/ <i>Total</i>	
	2020/2021	2021/2022	2021/2022	2020/2021	2020/2021	2021/2022
(1)	(8)	(9)	(10)	(11)	(12)	(13)
Teluk Betung Barat	–	–	26	30	26	30
Teluk Betung Timur	5	4	33	34	38	38
Teluk Betung Selatan	–	–	95	83	95	83
Bumi Waras	–	–	27	24	27	24
Panjang	–	–	88	74	88	74
Tanjung Karang Timur	–	–	53	48	53	48
Kedamaian	11	10	116	110	127	120
Teluk Betung Utara	–	–	75	85	75	85
Tanjung Karang Pusat	–	–	132	112	132	112
Enggal	–	–	77	60	77	60
Tanjung Karang Barat	–	–	149	130	149	130
Kemiling	6	6	269	223	275	229
Langkapura	–	–	123	108	123	108
Kedaton	–	–	92	96	92	96
Rajabasa	–	–	167	158	167	158
Tanjung Senang	–	–	114	109	114	109
Labuhan Ratu	–	–	120	113	120	113
Sukarame	8	8	174	157	182	165
Sukabumi	–	–	105	109	105	109
Way Halim	–	–	111	108	111	108
Bandar Lampung	30	28	2 146	1 971	2 176	1 999

Lanjutan Tabel/Continued Table 4.1.1

Kecamatan Subdistrict	Murid/Pupils					
	Negeri/Public		Swasta/Private		Jumlah/Total	
	2020/2021	2021/2022	2021/2022	2020/2021	2020/2021	2021/2022
(1)	(14)	(15)	(16)	(17)	(18)	(19)
Teluk Betung Barat	–	–	232	253	232	253
Teluk Betung Timur	45	27	221	312	266	339
Teluk Betung Selatan	–	–	901	647	901	647
Bumi Waras	–	–	184	193	184	193
Panjang	–	–	864	784	864	784
Tanjung Karang Timur	–	–	321	243	321	243
Kedamaian	98	66	818	755	916	821
Teluk Betung Utara	–	–	577	597	577	597
Tanjung Karang Pusat	–	–	1 101	845	1 101	845
Enggal	–	–	497	376	497	376
Tanjung Karang Barat	–	–	1 027	1 011	1 027	1 011
Kemiling	45	41	1 803	1 641	1 848	1 682
Langkapura	–	–	706	634	706	634
Kedaton	–	–	625	594	625	594
Rajabasa	–	–	1 449	1 240	1 449	1 240
Tanjung Senang	–	–	894	881	894	881
Labuhan Ratu	–	–	684	613	684	613
Sukarame	64	66	1 188	1 063	1 252	1 129
Sukabumi	–	–	805	827	805	827
Way Halim	–	–	961	873	961	873
Bandar Lampung	252	200	15 858	14 382	16 110	14 582

Catatan/Note: Jumlah guru termasuk kepala sekolah dan guru/The total of teachers including headmaster and teacher
 Sumber/Source: 2020/2021 - Kementerian Pendidikan dan Kebudayaan, data semester ganjil 2020/ Ministry of Educations and Culture, 2020 odd semester data
 2021/2022 - Kementerian Pendidikan, Kebudayaan, Riset, dan Teknologi, Sistem Data Pokok Pendidikan, data semester ganjil 2021/ Ministry of Education, Culture, Research, and Technology, Basic Education Data System, odd semester 2021

Tabel 4.1.2
Table

Jumlah Sekolah, Guru, dan Murid Raudatul Athfal (RA) di Bawah Kementerian Agama Menurut Kecamatan di Kota Bandar Lampung 2020/2021 dan 2021/2022
Number of Schools, Teachers, and Pupils in Raudatul Athfal (RA) Under The Ministry of Religious Affairs by Subdistrict in Bandar Lampung Municipality, 2020/2021 and 2021/2022

Kecamatan Subdistrict	Raudatul Athfal (RA) / Raudatul Athfal (RA)					
	Sekolah Schools		Guru Teachers		Murid Pupils	
	2020/2021	2021/2022	2020/2021	2021/2022	2020/2021	2021/2022
(1)	(2)	(3)	(4)	(5)	(6)	(7)
Teluk Betung Barat	–	–	–	–	–	–
Teluk Betung Timur	–	–	–	–	–	–
Teluk Betung Selatan	–	–	–	–	–	–
Bumi Waras	4	4	47	35	228	184
Panjang	1	1	5	6	24	7
Tanjung Karang Timur	–	–	–	–	–	–
Kedamaian	1	1	4	4	50	22
Teluk Betung Utara	2	2	11	10	87	59
Tanjung Karang Pusat	1	1	5	6	17	9
Enggal	–	–	–	–	–	–
Tanjung Karang Barat	–	1	–	6	–	20
Kemiling	1	1	6	5	87	48
Langkapura	–	–	–	–	–	–
Kedaton	3	3	13	14	111	90
Rajabasa	5	4	31	32	333	173
Tanjung Senang	1	1	6	9	60	51
Labuhan Ratu	–	–	–	–	–	–
Sukarame	3	3	19	17	112	107
Sukabumi	–	–	–	–	–	–
Way Halim	2	2	5	11	55	54
Bandar Lampung	24	24	152	155	1 164	824

Catatan/Note: Seluruh Raudatul Athfal (RA) berstatus swasta/ All Raudatul Athfal (RA) are private

Sumber/Source: Kementerian Agama, EMIS, Data Semester Ganjil/ Ministry of Religious Affairs, EMIS, Odd Semester Data

Tabel
Table 4.1.3

Jumlah Sekolah, Guru, dan Murid Sekolah Dasar (SD) di Bawah Kementerian Pendidikan, Kebudayaan, Riset, dan Teknologi Menurut Kecamatan di Kota Bandar Lampung, 2020/2021 dan 2021/2022

Number of Schools, Teachers, and Pupils in Primary Schools Under The Ministry of Education, Culture, Research, and Technology by Subdistrict in Bandar Lampung Municipality, 2020/2021 dan 2021/2022

Kecamatan Subdistrict	Sekolah/Schools					
	Negeri/Public		Swasta/Private		Jumlah/Total	
	2020/2021	2021/2022	2021/2022	2020/2021	2020/2021	2021/2022
(1)	(2)	(3)	(4)	(5)	(6)	(7)
Teluk Betung Barat	5	5	–	–	5	5
Teluk Betung Timur	9	9	1	1	10	10
Teluk Betung Selatan	12	10	8	8	20	18
Bumi Waras	13	8	3	3	16	11
Panjang	10	10	4	4	14	14
Tanjung Karang Timur	10	6	–	–	10	6
Kedamaian	6	6	5	5	11	11
Teluk Betung Utara	9	8	4	5	13	13
Tanjung Karang Pusat	8	8	5	5	13	13
Enggal	6	6	1	1	7	7
Tanjung Karang Barat	15	14	3	3	18	17
Kemiling	13	13	5	5	18	18
Langkapura	8	8	4	4	12	12
Kedaton	10	7	3	3	13	10
Rajabasa	8	7	7	8	15	15
Tanjung Senang	9	9	3	3	12	12
Labuhan Ratu	8	8	2	2	10	10
Sukarame	6	6	6	6	12	12
Sukabumi	10	10	2	2	12	12
Way Halim	9	9	5	5	14	14
Bandar Lampung	184	167	71	73	255	240

Lanjutan Tabel/Continued Table 4.1.3

Kecamatan Subdistrict	Guru /Teachers					
	Negeri/Public		Swasta/Private		Jumlah/Total	
	2020/2021	2021/2022	2021/2022	2020/2021	2020/2021	2021/2022
	(1)	(8)	(9)	(10)	(11)	(12)
Teluk Betung Barat	85	77	–	–	85	77
Teluk Betung Timur	185	177	19	16	204	193
Teluk Betung Selatan	196	185	152	145	348	330
Bumi Waras	179	169	33	34	212	203
Panjang	220	209	44	40	264	249
Tanjung Karang Timur	189	169	–	–	189	169
Kedamaian	140	125	91	85	231	210
Teluk Betung Utara	162	150	58	66	220	216
Tanjung Karang Pusat	172	157	182	170	354	327
Enggal	171	157	38	33	209	190
Tanjung Karang Barat	286	264	57	44	343	308
Kemiling	300	291	118	120	418	411
Langkapura	147	121	107	118	254	239
Kedaton	145	123	46	46	191	169
Rajabasa	143	123	236	231	379	354
Tanjung Senang	197	178	85	92	282	270
Labuhan Ratu	145	136	33	36	178	172
Sukarame	172	161	101	120	273	281
Sukabumi	230	214	37	46	267	260
Way Halim	167	162	211	178	378	340
Bandar Lampung	3 631	3 348	1 648	1 620	5 279	4 968

Lanjutan Tabel/Continued Table 4.1.3

Kecamatan Subdistrict	Murid/Pupils					
	Negeri/Public		Swasta/Private		Jumlah/Total	
	2020/2021	2021/2022	2021/2022	2020/2021	2020/2021	2021/2022
(1)	(14)	(15)	(16)	(17)	(18)	(19)
Teluk Betung Barat	1 575	1 589	–	–	1 575	1 589
Teluk Betung Timur	4 119	3 973	190	162	4 309	4 135
Teluk Betung Selatan	4 166	4 017	1 946	1 784	6 112	5 801
Bumi Waras	3 309	3 104	283	316	3 592	3 420
Panjang	4 870	4 656	734	690	5 604	5 346
Tanjung Karang Timur	3 288	3 194	–	–	3 288	3 194
Kedamaian	2 585	2 477	864	882	3 449	3 359
Teluk Betung Utara	3 182	3 086	856	869	4 038	3 955
Tanjung Karang Pusat	3 200	3 066	3 023	2 875	6 223	5 941
Enggal	3 640	3 397	524	498	4 164	3 895
Tanjung Karang Barat	5 194	5 101	673	622	5 867	5 723
Kemiling	6 120	6 067	1 663	1 450	7 783	7 517
Langkapura	2 621	2 485	1 847	1 867	4 468	4 352
Kedaton	2 208	2 043	503	564	2 711	2 607
Rajabasa	2 497	2 308	3 484	3 347	5 981	5 655
Tanjung Senang	3 658	3 566	1 293	1 294	4 951	4 860
Labuhan Ratu	2 533	2 438	630	672	3 163	3 110
Sukarame	3 621	3 501	1 390	1 501	5 011	5 002
Sukabumi	4 770	4 619	842	846	5 612	5 465
Way Halim	3 265	3 238	2 853	2 573	6 118	5 811
Bandar Lampung	70 421	67 925	23 598	22 812	94 019	90 737

Sumber/Source: 2020/2021 - Kementerian Pendidikan dan Kebudayaan, data semester ganjil 2020/ Ministry of Educations and Culture, 2020 odd semester data
2021/2022 - Kementerian Pendidikan, Kebudayaan, Riset, dan Teknologi, Sistem Data Pokok Pendidikan, data semester ganjil 2021/ Ministry of Education, Culture, Research, and Technology, Basic Education Data System, odd semester 2021

Tabel
Table 4.1.4**Jumlah Sekolah, Guru, dan Murid Madrasah Ibtidaiyah (MI) di Bawah Kementerian Agama Menurut Kecamatan Menurut Kecamatan di Kota Bandar Lampung, 2020/2021 dan 2021/2022****Number of Schools, Teachers, and Pupils in Madrasah Ibtidaiyah (MI) Under The Ministry of Religious Affairs by Subdistrict in Bandar Lampung Municipality, 2020/2021 and 2021/2022**

Kecamatan Subdistrict	Sekolah/Schools					
	Negeri/Public		Swasta/Private		Jumlah/Total	
	2020/2021	2021/2022	2021/2022	2020/2021	2020/2021	2021/2022
(1)	(2)	(3)	(4)	(5)	(6)	(7)
Teluk Betung Barat	–	–	11	8	11	8
Teluk Betung Timur	–	–	–	3	–	3
Teluk Betung Selatan	–	–	2	4	2	4
Bumi Waras	1	1	4	4	5	5
Panjang	1	1	6	5	7	6
Tanjung Karang Timur	2	2	3	2	5	4
Kedamaian	1	1	2	4	3	5
Teluk Betung Utara	1	1	3	1	4	2
Tanjung Karang Pusat	–	–	4	4	4	4
Enggal	–	–	–	–	–	–
Tanjung Karang Barat	1	1	1	1	2	2
Kemiling	–	–	2	2	2	2
Langkapura	–	–	1	1	1	1
Kedaton	1	1	3	1	4	2
Rajabasa	–	–	1	1	1	1
Tanjung Senang	1	1	–	–	1	1
Labuhan Ratu	–	–	1	3	1	3
Sukarame	1	1	2	1	3	2
Sukabumi	–	–	4	4	4	4
Way Halim	2	2	–	1	2	3
Bandar Lampung	12	12	50	50	62	62

Lanjutan Tabel/Continued Table 4.1.4

Kecamatan Subdistrict	Guru /Teachers					
	Negeri/Public		Swasta/Private		Jumlah/Total	
	2020/2021	2021/2022	2021/2022	2020/2021	2020/2021	2021/2022
(1)	(8)	(9)	(10)	(11)	(12)	(13)
Teluk Betung Barat	–	–	98	84	98	84
Teluk Betung Timur	–	–	–	39	–	39
Teluk Betung Selatan	–	–	22	37	22	37
Bumi Waras	23	26	42	61	65	87
Panjang	33	34	76	70	109	104
Tanjung Karang Timur	37	50	25	18	62	68
Kedamaian	41	49	11	42	52	91
Teluk Betung Utara	28	33	19	17	47	50
Tanjung Karang Pusat	–	–	42	50	42	50
Enggal	–	–	–	–	–	–
Tanjung Karang Barat	30	35	7	8	37	43
Kemiling	–	–	36	38	36	38
Langkapura	–	–	13	13	13	13
Kedaton	22	32	36	14	58	46
Rajabasa	–	–	74	50	74	50
Tanjung Senang	27	37	–	–	27	37
Labuhan Ratu	–	–	12	43	12	43
Sukarame	44	48	18	19	62	67
Sukabumi	–	–	53	63	53	63
Way Halim	43	69	–	15	43	84
Bandar Lampung	328	413	584	681	912	1 094

Lanjutan Tabel/*Continued Table 4.1.4*

Kecamatan Subdistrict	Murid/Pupils					
	Negeri/Public		Swasta/Private		Jumlah/Total	
	2020/2021	2021/2022	2021/2022	2020/2021	2020/2021	2021/2022
(1)	(14)	(15)	(16)	(17)	(18)	(19)
Teluk Betung Barat	–	–	1 440	945	1 440	945
Teluk Betung Timur	–	–	–	524	–	524
Teluk Betung Selatan	–	–	288	419	288	419
Bumi Waras	429	429	773	685	1 202	1 114
Panjang	935	950	1 242	1 171	2 177	2 121
Tanjung Karang Timur	634	723	332	235	966	958
Kedamaian	873	835	227	481	1 100	1 316
Teluk Betung Utara	600	608	295	227	895	835
Tanjung Karang Pusat	–	–	617	570	617	570
Enggal	–	–	–	–	–	–
Tanjung Karang Barat	530	556	95	80	625	636
Kemiling	–	–	576	579	576	579
Langkapura	–	–	200	203	200	203
Kedaton	619	626	475	336	1 094	962
Rajabasa	–	–	1 293	1 250	1 293	1 250
Tanjung Senang	521	524	–	–	521	524
Labuhan Ratu	–	–	255	441	255	441
Sukarame	892	863	110	515	1 002	1 378
Sukabumi	–	–	1 051	1 090	1 051	1 090
Way Halim	1 246	1 249	–	106	1 246	1 355
Bandar Lampung	7 279	7 363	9 269	9 857	16 548	17 220

Catatan/ Note : Kementerian Agama, EMIS, data semester ganjil/ Ministry of Religious Affairs, EMIS, odd semester

Sumber/ Source: Kementerian Agama, EMIS, Data Semester Ganjil/ Ministry of Religious Affairs, EMIS, Odd Semester Data

Tabel
Table 4.1.5

Jumlah Sekolah, Guru, dan Murid Sekolah Menengah Pertama (SMP) di Bawah Kementerian Pendidikan, Kebudayaan, Riset, dan Teknologi Menurut Kecamatan di Kota Bandar Lampung, 2020/2021 dan 2021/2022
Number of Schools, Teachers, and Pupils in Junior High Schools Under The Ministry of Education, Culture, Research, and Technology by Subdistrict in Bandar Lampung Municipality, 2020/2021 dan 2021/2022

Kecamatan Subdistrict	Sekolah/Schools					
	Negeri/Public		Swasta/Private		Jumlah/Total	
	2020/2021	2021/2022	2021/2022	2020/2021	2020/2021	2021/2022
(1)	(2)	(3)	(4)	(5)	(6)	(7)
Teluk Betung Barat	2	2	3	3	5	5
Teluk Betung Timur	2	2	2	2	4	4
Teluk Betung Selatan	2	2	4	4	6	6
Bumi Waras	1	1	3	2	4	3
Panjang	4	4	6	5	10	9
Tanjung Karang Timur	—	—	3	3	3	3
Kedamaian	1	1	6	8	7	9
Teluk Betung Utara	4	4	6	4	10	8
Tanjung Karang Pusat	2	2	10	10	12	12
Enggal	5	5	5	5	10	10
Tanjung Karang Barat	2	2	2	2	4	4
Kemiling	4	4	6	9	10	13
Langkapura	1	1	2	2	3	3
Kedaton	1	1	7	7	8	8
Rajabasa	3	3	7	8	10	11
Tanjung Senang	2	2	4	5	6	7
Labuhan Ratu	2	2	4	4	6	6
Sukarame	4	4	3	3	7	7
Sukabumi	2	2	4	4	6	6
Way Halim	1	1	2	2	3	3
Bandar Lampung	45	45	89	92	134	137

Lanjutan Tabel/*Continued Table* 4.1.5

Kecamatan Subdistrict	Guru /Teachers					
	Negeri/Public		Swasta/Private		Jumlah/Total	
	2020/2021	2021/2022	2021/2022	2020/2021	2020/2021	2021/2022
(1)	(8)	(9)	(10)	(11)	(12)	(13)
Teluk Betung Barat	65	73	13	15	78	88
Teluk Betung Timur	45	50	23	20	68	70
Teluk Betung Selatan	117	106	56	57	173	163
Bumi Waras	15	25	18	11	33	36
Panjang	144	145	42	44	186	189
Tanjung Karang Timur	–	–	30	32	30	32
Kedamaian	70	61	77	77	147	138
Teluk Betung Utara	189	185	64	56	253	241
Tanjung Karang Pusat	96	98	151	137	247	235
Enggal	277	263	59	51	336	314
Tanjung Karang Barat	104	112	34	29	138	141
Kemiling	219	219	81	96	300	315
Langkapura	53	43	60	56	113	99
Kedaton	7	18	93	89	100	107
Rajabasa	131	119	195	198	326	317
Tanjung Senang	135	134	54	59	189	193
Labuhan Ratu	101	102	93	78	194	180
Sukarame	191	192	47	52	238	244
Sukabumi	72	77	48	50	120	127
Way Halim	6	22	34	34	40	56
Bandar Lampung	2 037	2 044	1 272	1 241	3 309	3 285

Lanjutan Tabel/Continued Table 4.1.5

Kecamatan Subdistrict	Murid/Pupils					
	Negeri/Public		Swasta/Private		Jumlah/Total	
	2020/2021	2021/2022	2021/2022	2020/2021	2020/2021	2021/2022
(1)	(14)	(15)	(16)	(17)	(18)	(19)
Teluk Betung Barat	1 080	1 097	244	272	1 324	1 369
Teluk Betung Timur	836	934	219	158	1 055	1 092
Teluk Betung Selatan	1 807	1 812	553	492	2 360	2 304
Bumi Waras	241	355	141	83	382	438
Panjang	2 618	2 763	497	395	3 115	3 158
Tanjung Karang Timur	-	-	359	299	359	299
Kedamaian	980	1 002	477	526	1 457	1 528
Teluk Betung Utara	3 217	3 043	668	502	3 885	3 545
Tanjung Karang Pusat	1 590	1 583	1 960	1 661	3 550	3 244
Enggal	4 085	4 051	598	569	4 683	4 620
Tanjung Karang Barat	1 854	1 916	209	148	2 063	2 064
Kemiling	3 122	3 027	742	976	3 864	4 003
Langkapura	942	926	571	530	1 513	1 456
Kedaton	156	331	992	840	1 148	1 171
Rajabasa	2 003	2 111	2 475	2 417	4 478	4 528
Tanjung Senang	1 926	1 854	563	578	2 489	2 432
Labuhan Ratu	1 561	1 550	840	755	2 401	2 305
Sukarame	3 002	3 078	787	596	3 789	3 674
Sukabumi	1 243	1 444	628	596	1 871	2 040
Way Halim	235	486	547	530	782	1 016
Bandar Lampung	32 498	33 363	14 070	12 923	46 568	46 286

Sumber/Source: 2020/2021 - Kementerian Pendidikan dan Kebudayaan, Sistem Data Pokok Pendidikan, data semester ganjil/ Ministry of Educations and Culture, Basic Education Data System, odd semester 2021/2022 - Kementerian Pendidikan, Kebudayaan, Riset, dan Teknologi, Sistem Data Pokok Pendidikan, data semester ganjil 2021/ Ministry of Education, Culture, Research, and Technology, Basic Education Data System, odd semester 2021

Tabel
Table 4.1.6

Jumlah Sekolah, Guru, dan Murid Madrasah Tsanawiyah (MTs) di Bawah Kementerian Agama Menurut Kecamatan di Kota Bandar Lampung, 2020/2021 dan 2021/2022
Number of Schools, Teachers, and Pupils in Madrasah Tsanawiyah (MTs) Under The Ministry of Religious Affairs by Subdistrict in Bandar Lampung Municipality, 2020/2021 and 2021/2022

Kecamatan Subdistrict	Sekolah/Schools					
	Negeri/Public		Swasta/Private		Jumlah/Total	
	2020/2021	2021/2022	2021/2022	2020/2021	2020/2021	2021/2022
(1)	(2)	(3)	(4)	(5)	(6)	(7)
Teluk Betung Barat	–	–	5	4	5	4
Teluk Betung Timur	–	–	1	1	1	1
Teluk Betung Selatan	–	–	1	1	1	1
Bumi Waras	–	–	1	1	1	1
Panjang	–	–	3	3	3	3
Tanjung Karang Timur	–	–	1	1	1	1
Kedamaian	–	–	1	1	1	1
Teluk Betung Utara	–	–	1	1	1	1
Tanjung Karang Pusat	–	–	3	3	3	3
Enggal	1	1	–	–	1	1
Tanjung Karang Barat	–	–	–	–	–	–
Kemiling	–	–	1	1	1	1
Langkapura	–	–	–	–	–	–
Kedaton	–	–	1	1	1	1
Rajabasa	–	–	2	2	2	2
Tanjung Senang	–	–	1	1	1	1
Labuhan Ratu	–	–	1	1	1	1
Sukarame	1	1	1	1	2	2
Sukabumi	–	–	4	4	4	4
Way Halim	–	–	–	–	–	–
Bandar Lampung	2	2	28	28	30	30

Lanjutan Tabel/*Continued Table* 4.1.6

Kecamatan Subdistrict	Guru /Teachers					
	Negeri/Public		Swasta/Private		Jumlah/Total	
	2020/2021	2021/2022	2021/2022	2020/2021	2020/2021	2021/2022
(1)	(8)	(9)	(10)	(11)	(12)	(13)
Teluk Betung Barat	–	–	41	44	41	44
Teluk Betung Timur	–	–	9	13	9	13
Teluk Betung Selatan	–	–	8	8	8	8
Bumi Waras	–	–	10	14	10	14
Panjang	–	–	67	48	67	48
Tanjung Karang Timur	–	–	8	12	8	12
Kedamaian	–	–	1	7	1	7
Teluk Betung Utara	–	–	11	13	11	13
Tanjung Karang Pusat	–	–	34	40	34	40
Enggal	68	93	–	–	68	93
Tanjung Karang Barat	–	–	–	–	–	–
Kemiling	–	–	12	17	12	17
Langkapura	–	–	–	–	–	–
Kedaton	–	–	26	35	26	35
Rajabasa	–	–	24	23	24	23
Tanjung Senang	–	–	15	16	15	16
Labuhan Ratu	–	–	11	11	11	11
Sukarame	88	104	27	30	115	134
Sukabumi	–	–	71	63	71	63
Way Halim	–	–	–	–	–	–
Bandar Lampung	156	197	375	415	531	612

Lanjutan Tabel/*Continued Table* 4.1.6

Kecamatan Subdistrict	Murid/Pupils					
	Negeri/Public		Swasta/Private		Jumlah/Total	
	2020/2021	2021/2022	2021/2022	2020/2021	2020/2021	2021/2022
(1)	(14)	(15)	(16)	(17)	(18)	(19)
Teluk Betung Barat	–	–	517	458	517	458
Teluk Betung Timur	–	–	92	69	92	69
Teluk Betung Selatan	–	–	65	49	65	49
Bumi Waras	–	–	83	82	83	82
Panjang	–	–	574	486	574	486
Tanjung Karang Timur	–	–	60	68	60	68
Kedamaian	–	–	20	23	20	23
Teluk Betung Utara	–	–	166	161	166	161
Tanjung Karang Pusat	–	–	309	354	309	354
Enggal	910	968	–	–	910	968
Tanjung Karang Barat	–	–	–	–	–	–
Kemiling	–	–	213	165	213	165
Langkapura	–	–	–	–	–	–
Kedaton	–	–	546	579	546	579
Rajabasa	–	–	231	296	231	296
Tanjung Senang	–	–	200	154	200	154
Labuhan Ratu	–	–	51	38	51	38
Sukarame	1 034	1 032	418	381	1 452	1 413
Sukabumi	–	–	583	844	583	844
Way Halim	–	–	–	–	–	–
Bandar Lampung	1 944	2 000	4 128	4 208	6 072	6 208

Catatan/ *Note* : Kementerian Agama, EMIS, data semester ganjil/ *Ministry of Religious Affairs, EMIS, odd semester*
 Sumber/ *Source*: Kementerian Agama, EMIS, Data Semester Ganjil/ *Ministry of Religious Affairs, EMIS, Odd Semester Data*

Tabel
Table 4.1.7

Jumlah Sekolah, Guru, dan Murid Sekolah Menengah Atas (SMA) di Bawah Kementerian Pendidikan, Kebudayaan, Riset, dan Teknologi Menurut Kecamatan di Kota Bandar Lampung, 2020/2021 dan 2021/2022
Number of Schools, Teachers, and Pupils in Senior High Schools Under The Ministry of Education, Culture, Research, and Technology by Subdistrict in Bandar Lampung Municipality, 2020/2021 dan 2021/2022

Kecamatan Subdistrict	Sekolah/Schools					
	Negeri/Public		Swasta/Private		Jumlah/Total	
	2020/2021	2021/2022	2021/2022	2020/2021	2020/2021	2021/2022
(1)	(2)	(3)	(4)	(5)	(6)	(7)
Teluk Betung Barat	–	–	2	2	2	2
Teluk Betung Timur	1	1	1	1	2	2
Teluk Betung Selatan	2	2	1	1	3	3
Bumi Waras	–	–	1	1	1	1
Panjang	1	1	1	1	2	2
Tanjung Karang Timur	–	–	3	3	3	3
Kedamaian	1	1	1	1	2	2
Teluk Betung Utara	1	1	3	3	4	4
Tanjung Karang Pusat	2	2	5	5	7	7
Enggal	1	1	5	5	6	6
Tanjung Karang Barat	2	2	2	2	4	4
Kemiling	2	2	7	7	9	9
Langkapura	–	–	2	2	2	2
Kedaton	–	–	3	3	3	3
Rajabasa	1	1	6	6	7	7
Tanjung Senang	1	1	3	3	4	4
Labuhan Ratu	–	–	4	3	4	3
Sukarame	2	2	–	–	2	3
Sukabumi	–	–	–	–	–	–
Way Halim	–	–	–	–	–	–
Bandar Lampung	17	17	50	50	67	67

Lanjutan Tabel/Continued Table 4.1.7

Kecamatan Subdistrict	Guru /Teachers					
	Negeri/Public		Swasta/Private		Jumlah/Total	
	2020/2021	2021/2022	2021/2022	2020/2021	2020/2021	2021/2022
(1)	(8)	(9)	(10)	(11)	(12)	(13)
Teluk Betung Barat	–	–	20	16	20	16
Teluk Betung Timur	36	37	5	5	41	42
Teluk Betung Selatan	106	90	11	10	117	100
Bumi Waras	–	–	9	2	9	2
Panjang	25	22	11	9	36	31
Tanjung Karang Timur	–	–	50	47	50	47
Kedamaian	71	60	13	15	84	75
Teluk Betung Utara	53	53	49	45	102	98
Tanjung Karang Pusat	152	128	111	100	263	228
Enggal	51	47	148	136	199	183
Tanjung Karang Barat	127	119	15	16	142	135
Kemiling	140	128	96	82	236	210
Langkapura	–	–	32	30	32	30
Kedaton	–	–	22	22	22	22
Rajabasa	58	54	172	153	230	207
Tanjung Senang	58	56	67	64	125	120
Labuhan Ratu	–	–	129	121	129	121
Sukarame	119	116	-	14	119	130
Sukabumi	–	–	–	–	–	–
Way Halim	–	–	–	–	–	–
Bandar Lampung	996	910	960	887	1 956	1 797

Lanjutan Tabel/Continued Table 4.1.7

Kecamatan Subdistrict	Murid/Pupils					
	Negeri/Public		Swasta/Private		Jumlah/Total	
	2020/2021	2021/2022	2021/2022	2020/2021	2020/2021	2021/2022
(1)	(14)	(15)	(16)	(17)	(18)	(19)
Teluk Betung Barat	–	–	173	137	173	137
Teluk Betung Timur	574	570	33	41	607	611
Teluk Betung Selatan	1 624	1 607	116	91	1 740	1 698
Bumi Waras	–	–	89	89	89	89
Panjang	406	390	105	118	511	508
Tanjung Karang Timur	–	–	374	393	374	393
Kedamaian	956	1 058	60	87	1 016	1 145
Teluk Betung Utara	842	901	542	547	1 384	1 448
Tanjung Karang Pusat	2 112	2 143	1 401	1 501	3 513	3 644
Enggal	780	827	2 074	2 145	2 854	2 972
Tanjung Karang Barat	1 965	1 944	118	132	2 083	2 076
Kemiling	2 207	2 152	472	452	2 679	2 604
Langkapura	–	–	214	256	214	256
Kedaton	–	–	200	146	200	146
Rajabasa	993	989	1 790	2 018	2 783	3 007
Tanjung Senang	906	936	845	834	1 751	1 770
Labuhan Ratu	–	–	2 003	2 052	2 003	2 052
Sukarame	2 072	2 075	–	119	2 072	2 194
Sukabumi	–	–	–	–	–	–
Way Halim	–	–	–	–	–	–
Bandar Lampung	15 437	15 592	10 609	11 158	26 046	26 750

Sumber/Source: 2020/2021 - Kementerian Pendidikan dan Kebudayaan, Sistem Data Pokok Pendidikan, data semester ganjil/ Ministry of Educations and Culture, Basic Education Data System, odd semester
2021/2022 - Kementerian Pendidikan, Kebudayaan, Riset, dan Teknologi, Sistem Data Pokok Pendidikan, data semester ganjil 2021/ Ministry of Education, Culture, Research, and Technology, Basic Education Data System, odd

Tabel
Table 4.1.8

Jumlah Sekolah, Guru, dan Murid Sekolah Menengah Kejuruan (SMK) di Bawah Kementerian Pendidikan, Kebudayaan, Riset, dan Teknologi Menurut Kecamatan di Kota Bandar Lampung, 2020/2021 dan 2021/2022
Number of Schools, Teachers, and Pupils in Vocational High Schools Under The Ministry of Education, Culture, Research, and Technology by Subdistrict in Bandar Lampung Municipality, 2020/2021 dan 2021/2022

Kecamatan Subdistrict	Sekolah/Schools					
	Negeri/Public		Swasta/Private		Jumlah/Total	
	2020/2021	2021/2022	2021/2022	2020/2021	2020/2021	2021/2022
(1)	(2)	(3)	(4)	(5)	(6)	(7)
Teluk Betung Barat	–	–	–	–	–	–
Teluk Betung Timur	1	1	1	1	2	2
Teluk Betung Selatan	–	–	1	1	1	1
Bumi Waras	–	–	–	–	–	–
Panjang	–	–	3	3	3	3
Tanjung Karang Timur	–	–	4	4	4	4
Kedamaian	–	–	1	1	1	1
Teluk Betung Utara	1	1	6	6	7	7
Tanjung Karang Pusat	–	–	3	3	3	3
Enggal	2	2	3	3	5	5
Tanjung Karang Barat	1	1	3	3	4	4
Kemiling	1	1	3	3	4	4
Langkapura	–	–	–	–	–	–
Kedaton	–	–	5	5	5	5
Rajabasa	1	1	3	2	4	3
Tanjung Senang	–	–	4	4	4	4
Labuhan Ratu	–	–	2	2	2	2
Sukarame	1	1	7	7	8	8
Sukabumi	1	1	4	4	5	5
Way Halim	1	1	–	–	1	1
Bandar Lampung	10	10	53	52	63	62

Lanjutan Tabel/*Continued Table 4.1.8*

Kecamatan Subdistrict	Guru /Teachers					
	Negeri/Public		Swasta/Private		Jumlah/Total	
	2020/2021	2021/2022	2021/2022	2020/2021	2020/2021	2021/2022
(1)	(8)	(9)	(10)	(11)	(12)	(13)
Teluk Betung Barat	–	–	–	–	–	–
Teluk Betung Timur	48	47	17	16	65	63
Teluk Betung Selatan	–	–	10	8	10	8
Bumi Waras	–	–	–	–	–	–
Panjang	–	–	38	40	38	40
Tanjung Karang Timur	–	–	50	36	50	36
Kedamaian	–	–	8	7	8	7
Teluk Betung Utara	73	68	94	96	167	164
Tanjung Karang Pusat	–	–	99	96	99	96
Enggal	188	185	58	51	246	236
Tanjung Karang Barat	37	41	52	52	89	93
Kemiling	74	84	40	39	114	123
Langkapura	–	–	–	–	–	–
Kedaton	–	–	63	64	63	64
Rajabasa	138	130	81	60	219	190
Tanjung Senang	–	–	77	75	77	75
Labuhan Ratu	–	–	25	24	25	24
Sukarame	83	84	142	151	225	235
Sukabumi	95	85	68	63	163	148
Way Halim	98	85	–	–	98	85
Bandar Lampung	834	809	922	878	1 756	1 687

Lanjutan Tabel/Continued Table 4.1.8

Kecamatan Subdistrict	Murid/Pupils					
	Negeri/Public		Swasta/Private		Jumlah/Total	
	2020/2021	2021/2022	2021/2022	2020/2021	2020/2021	2021/2022
(1)	(14)	(15)	(16)	(17)	(18)	(19)
Teluk Betung Barat	–	–	–	–	–	–
Teluk Betung Timur	774	757	361	380	1 135	1 137
Teluk Betung Selatan	–	–	54	42	54	42
Bumi Waras	–	–	–	–	–	–
Panjang	–	–	1 226	1 248	1 226	1 248
Tanjung Karang Timur	–	–	410	360	410	360
Kedamaian	–	–	46	85	46	85
Teluk Betung Utara	1 101	1 044	1 699	1 546	2 800	2 590
Tanjung Karang Pusat	–	–	1 313	1 133	1 313	1 133
Enggal	3 222	3 977	443	339	3 665	4 316
Tanjung Karang Barat	627	684	517	380	1 144	1 064
Kemiling	1 225	1 878	249	214	1 474	2 092
Langkapura	–	–	–	–	–	–
Kedaton	–	–	468	487	468	487
Rajabasa	1 946	2 672	1 145	911	3 091	3 583
Tanjung Senang	–	–	1 015	845	1 015	845
Labuhan Ratu	–	–	335	307	335	307
Sukarame	1 174	1 311	1 795	1 572	2 969	2 883
Sukabumi	1 322	1 516	620	521	1 942	2 037
Way Halim	1 565	1 567	–	–	1 565	1 567
Bandar Lampung	12 956	15 406	11 696	10 370	24 652	25 776

Sumber/Source: 2020/2021 - Kementerian Pendidikan dan Kebudayaan, Sistem Data Pokok Pendidikan, data semester ganjil/ Ministry of Educations and Culture, Basic Education Data System, odd semester
2021/2022 - Kementerian Pendidikan, Kebudayaan, Riset, dan Teknologi, Sistem Data Pokok Pendidikan, data semester ganjil 2021/ Ministry of Education, Culture, Research, and Technology, Basic Education Data System, odd

Tabel
Table 4.1.9

Jumlah Sekolah, Guru, dan Murid Madrasah Aliyah (MA) di Bawah Kementerian Agama Menurut Kecamatan di Kota Bandar Lampung, 2020/2021 dan 2021/2022
Number of Schools, Teachers, and Pupils in Madrasah Aliyah (MA) Under the Ministry of Religious Affairs by Subdistrict in Bandar Lampung Municipality, 2020/2021 and 2021/2022

Kecamatan Subdistrict	Sekolah/Schools					
	Negeri/Public		Swasta/Private		Jumlah/Total	
	2020/2021	2021/2022	2021/2022	2020/2021	2020/2021	2021/2022
(1)	(2)	(3)	(4)	(5)	(6)	(7)
Teluk Betung Barat	–	–	2	2	2	2
Teluk Betung Timur	–	–	1	1	1	1
Teluk Betung Selatan	–	–	1	1	1	1
Bumi Waras	1	1	–	–	1	1
Panjang	–	–	1	1	1	1
Tanjung Karang Timur	–	–	–	–	–	–
Kedamaian	–	–	–	–	–	–
Teluk Betung Utara	–	–	2	1	2	1
Tanjung Karang Pusat	–	–	2	2	2	2
Enggal	–	–	–	–	–	–
Tanjung Karang Barat	–	–	–	–	–	–
Kemiling	–	–	1	1	1	1
Langkapura	–	–	–	–	–	–
Kedaton	–	–	1	1	1	1
Rajabasa	–	–	–	–	–	–
Tanjung Senang	–	–	–	–	–	–
Labuhan Ratu	–	–	1	1	1	1
Sukarame	1	1	1	1	2	2
Sukabumi	–	–	1	1	1	1
Way Halim	–	–	–	–	–	–
Bandar Lampung	2	2	14	14	16	16

Lanjutan Tabel/Continued Table 4.1.9

Kecamatan Subdistrict	Guru /Teachers					
	Negeri/Public		Swasta/Private		Jumlah/Total	
	2020/2021	2021/2022	2021/2022	2020/2021	2020/2021	2021/2022
(1)	(8)	(9)	(10)	(11)	(12)	(13)
Teluk Betung Barat	–	–	10	22	10	22
Teluk Betung Timur	–	–	14	11	14	11
Teluk Betung Selatan	–	–	6	7	6	7
Bumi Waras	70	84	–	–	70	84
Panjang	–	–	7	8	7	8
Tanjung Karang Timur	–	–	–	–	–	–
Kedamaian	–	–	–	–	–	–
Teluk Betung Utara	–	–	20	8	20	8
Tanjung Karang Pusat	–	–	15	38	15	38
Enggal	–	–	–	–	–	–
Tanjung Karang Barat	–	–	–	–	–	–
Kemiling	–	–	10	13	10	13
Langkapura	–	–	–	–	–	–
Kedaton	–	–	18	20	18	20
Rajabasa	–	–	–	–	–	–
Tanjung Senang	–	–	–	–	–	–
Labuhan Ratu	–	–	18	4	18	4
Sukarame	91	133	19	13	110	146
Sukabumi	–	–	12	11	12	11
Way Halim	–	–	–	–	–	–
Bandar Lampung	161	217	149	155	310	372

Lanjutan Tabel/Continued Table 4.1.9

Kecamatan Subdistrict	Murid/Pupils					
	Negeri/Public		Swasta/Private		Jumlah/Total	
	2020/2021	2021/2022	2021/2022	2020/2021	2020/2021	2021/2022
(1)	(14)	(15)	(16)	(17)	(18)	(19)
Teluk Betung Barat	–	–	137	188	137	188
Teluk Betung Timur	–	–	58	65	58	65
Teluk Betung Selatan	–	–	85	82	85	82
Bumi Waras	914	897	–	–	914	897
Panjang	–	–	75	72	75	72
Tanjung Karang Timur	–	–	–	–	–	–
Kedamaian	–	–	–	–	–	–
Teluk Betung Utara	–	–	178	114	178	114
Tanjung Karang Pusat	–	–	218	213	218	213
Eggal	–	–	–	–	–	–
Tanjung Karang Barat	–	–	–	–	–	–
Kemiling	–	–	130	82	130	82
Langkapura	–	–	–	–	–	–
Kedaton	–	–	334	345	334	345
Rajabasa	–	–	–	–	–	–
Tanjung Senang	–	–	–	–	–	–
Labuhan Ratu	–	–	60	99	60	99
Sukarame	1 287	1 372	117	120	1 404	1 492
Sukabumi	–	–	102	111	102	111
Way Halim	–	–	–	–	–	–
Bandar Lampung	2 201	2 269	1 494	1 494	3 695	3 763

Catatan/ Note : Kementerian Agama, EMIS, data semester ganjil/ Ministry of Religious Affairs, EMIS, odd semester

Sumber/ Source: Kementerian Agama, EMIS, Data Semester Ganjil/ Ministry of Religious Affairs, EMIS, Odd Semester Data

Tabel
Table 4.1.10

**Jumlah Kelurahan yang Memiliki Fasilitas Sekolah
Menurut Kecamatan dan Tingkat Pendidikan di Kota
Bandar Lampung, 2019-2021**
*Number of Villages Having Educational Facilities by
Subdistrict and Educational Level in Bandar Lampung
Municipality, 2019-2021*

Kecamatan Subdistrict	SD Primary School			SMP Junior High School		
	2019	2020	2021	2019	2020	2021
(1)	(2)	(3)	(4)	(5)	(6)	(7)
Teluk Betung Barat	5	5	5	4	5	4
Teluk Betung Timur	5	5	5	3	3	3
Teluk Betung Selatan	5	5	5	5	5	5
Bumi Waras	5	5	5	2	4	4
Panjang	7	7	7	5	5	5
Tanjung Karang Timur	5	5	5	3	3	2
Kedamaian	6	6	6	4	4	4
Teluk Betung Utara	6	6	6	5	5	5
Tanjung Karang Pusat	7	7	7	7	7	7
Enggal	4	4	2	4	4	4
Tanjung Karang Barat	6	6	6	2	2	2
Kemiling	8	7	7	8	7	8
Langkapura	4	4	4	3	3	3
Kedaton	7	7	7	4	5	4
Rajabasa	7	7	7	7	7	7
Tanjung Senang	5	5	5	4	4	4
Labuhan Ratu	6	6	6	4	4	4
Sukarame	6	5	6	6	6	5
Sukabumi	7	7	7	5	4	4
Way Halim	6	6	6	2	3	3
Bandar Lampung	117	115	114	87	90	87

Lanjutan Tabel 4.1.10/Continued Table 4.1.10

Kecamatan Subdistrict	SMA Senior High School			SMK Vocational School		
	2019	2020	2021	2019	2020	2021
(1)	(8)	(9)	(10)	(11)	(12)	(13)
Teluk Betung Barat	2	2	2	–	–	–
Teluk Betung Timur	2	2	2	2	2	2
Teluk Betung Selatan	2	2	2	1	1	1
Bumi Waras	2	2	2	–	–	–
Panjang	3	3	3	1	1	1
Tanjung Karang Timur	1	1	1	1	1	1
Kedamaian	3	3	3	2	2	1
Teluk Betung Utara	4	4	4	3	3	3
Tanjung Karang Pusat	4	4	4	2	2	2
Enggal	3	4	3	3	3	3
Tanjung Karang Barat	3	3	2	4	4	3
Kemiling	7	5	6	2	3	3
Langkapura	1	1	1	–	–	–
Kedaton	3	2	2	3	3	2
Rajabasa	6	6	6	2	2	2
Tanjung Senang	3	3	3	2	2	3
Labuhan Ratu	4	4	4	1	1	1
Sukarame	3	3	4	5	5	4
Sukabumi	1	1	1	3	2	2
Way Halim	–	–	–	2	2	2
Bandar Lampung	57	55	55	39	39	36

Lanjutan Tabel 4.1.10/Continued Table 4.1.10

Kecamatan Subdistrict	Perguruan Tinggi University		
	2019	2020	2021
(1)	(14)	(15)	(16)
Teluk Betung Barat	–	–	–
Teluk Betung Timur	–	–	–
Teluk Betung Selatan	1	1	1
Bumi Waras	1	1	1
Panjang	–	–	1
Tanjung Karang Timur	1	1	1
Kedamaian	2	2	1
Teluk Betung Utara	1	1	1
Tanjung Karang Pusat	1	1	1
Enggal	–	–	–
Tanjung Karang Barat	1	1	1
Kemiling	2	3	2
Langkapura	1	1	1
Kedaton	–	–	–
Rajabasa	6	6	6
Tanjung Senang	1	1	1
Labuhan Ratu	1	1	1
Sukarame	3	3	3
Sukabumi	–	–	–
Way Halim	1	1	2
Bandar Lampung	23	24	24

Sumber/Source: BPS, Pendataan Potensi Desa (Podes)/ BPS-Statistics Indonesia, Village Potential Data Collecting

Tabel
Table 4.1.11**Angka Partisipasi Murni (APM) dan Angka Partisipasi Kasar (APK) Menurut Jenjang Pendidikan di Kota Bandar Lampung, 2019-2021**
Net Participation Rates and Gross Participation Rates by Educational Level in Bandar Lampung Municipality, 2019-2021

Jenjang Pendidikan Educational Level	Angka Partisipasi Murni (APM) Net Participation Rates			Angka Partisipasi Kasar (APK) Gross Participation Rates		
	2019	2020	2021	2019	2020	2021
(1)	(2)	(3)	(4)	(5)	(6)	(7)
SD/MI/Sederajat Primary School	99,64	99,47	99,26	105,51	104,76	105,01
SMP/MTs/Sederajat Lower Secondary School	80,44	81,85	84,43	87,08	91,36	90,50
SMA/SMK/MA/Sederajat Upper Secondary School	70,43	70,15	70,30	112,58	111,13	116,18

Sumber/Source: BPS, Survei Sosial Ekonomi Nasional (Susenas)/BPS-Statistics Indonesia, National Socioeconomic Survey

Tabel
Table 4.1.12

Persentase Penduduk Berumur 15 Tahun ke Atas yang Melek Huruf Menurut Kelompok Umur di Kota Bandar Lampung, 2019-2021
Percentage of Literate People Aged 15 Years and Over by Age Group in Bandar Lampung Municipality, 2019-2021

Kelompok Umur Age Group	2019	2020	2021
(1)	(2)	(3)	(4)
15–19	99,68	99,39	100,00
20–24	100,00	99,98	100,00
25–29	100,00	100,00	100,00
30–34	99,59	100,00	100,00
35–39	100,00	99,58	100,00
40–44	100,00	100,00	100,00
45–49	99,43	100,00	99,82
50+	98,08	97,26	96,71
Jumlah/Total	99,41	99,24	99,18
15–24	99,84	99,72	100,00
15–44	99,87	99,83	100,00
15+	99,41	99,24	99,18
45+	98,84	98,02	97,55

Sumber/Source: BPS, Survei Sosial Ekonomi Nasional (Susenas)/BPS-Statistics Indonesia, National Socioeconomic Survey

Tabel 4.1.13 Banyaknya Mahasiswa Universitas Lampung menurut Fakultas dan Jenis Kelamin, 2017-2021
Table 4.1.13 *Number of Students by Faculty and Sex at University of Lampung, 2017-2021*

Fakultas <i>Faculty</i>	Laki-laki <i>Male</i>	Perempuan <i>Female</i>	Jumlah <i>Total</i>
(1)	(2)	(3)	(4)
Ekonomi + Diploma Ekonomi / <i>Economic + Diploma in Economic</i>	1 401	1 968	3 369
H u k u m / Law	1 846	1 582	3 428
Fisip / Social and Politic + diploma	1 759	2 562	4 321
Pertanian + Diploma Pertanian / <i>Agriculture + Dipl Agriculture</i>	2 211	3 070	5 281
Keguruan dan Ilmu Pendidikan + Diploma Pendidikan / <i>Teaching Education + Dipl in Education</i>	2 174	6 423	8 597
Teknik / Engineering + diploma	3 111	1 682	4 793
MIPA / Math and Natural + diploma	1 077	2 332	3 409
Kedokteran / Medicine	418	983	1 401
Pasca Sarjana / Post Graduate	93	115	208
2021	14 090	20 717	34 807
2020	13 271	18 132	31 403
2019	14 252	17 584	31 836
2018	13 569	16 941	30 510
2017	16 854	20 050	36 904

Sumber/Source: Universitas Lampung/University of Lampung

Tabel
Table 4.1.14

Banyaknya Mahasiswa Universitas Lampung menurut Fakultas, 2017-2021
Number of Students by Faculty at University of Lampung, 2017-2021

Fakultas <i>Faculty</i>	Tahun / <i>Year</i>				
	2017	2018	2019	2020	2021
(1)	(2)	(3)	(4)	(5)	(6)
Ekonomi + Diploma Ekonomi / <i>Economic + Diploma in Economic</i>	4 399	3 411	3 239	3 322	2 936
H u k u m / <i>Law</i>	2 894	2 646	2 777	3 114	2 986
Fisip / <i>Social and Politic + diploma</i>	3 995	3 820	3 843	3 929	4 062
Pertanian + Diploma Pertanian / <i>Agriculture + Dipl Agriculture</i>	5 092	4 702	4 907	5 046	5 045
Keguruan dan Ilmu Pendidikan + Diploma Pendidikan / <i>Teaching Education + Dipl in Education</i>	7 450	6 695	7 133	7 225	7 756
Teknik / <i>Engineering + diploma</i>	4 061	3 717	3 944	4 239	4 622
MIPA / <i>Math and Natural + diploma</i>	3 559	3 204	3 193	3 162	3 217
Kedokteran / <i>Medicine</i>	1 110	973	1 050	1 201	1 336
Pasca Sarjana / <i>Post Graduate</i>	4 344	1 342	1 750	165	2 847
Jumlah / <i>Total</i>	36 904	30 510	31 836	31 403	34 807

Sumber/Source: Universitas Lampung/University of Lampung

Tabel 4.1.15 Banyaknya Tenaga Pendidik Universitas Lampung menurut Fakultas, 2017-2021
Table 4.1.15 Number of Lecturers by Faculty at University of Lampung, 2017-2021

Fakultas Faculty	Tahun / Year				
	2017	2018	2019	2020	2021
(1)	(2)	(3)	(4)	(5)	(6)
Ekonomi + Diploma Ekonomi / <i>Economic + Diploma in Economic</i>	105	101	107	106	102
H u k u m / Law	98	96	97	96	94
Fisip / Social and Politic + diploma	110	109	122	120	209
Pertanian + Diploma Pertanian / <i>Agriculture + Dipl Agriculture</i>	240	236	255	246	241
Keguruan dan Ilmu Pendidikan + Diploma Pendidikan / <i>Teaching Education + Dipl in Education</i>	201	192	222	217	187
Teknik / Engineering + diploma	163	163	194	187	116
MIPA / Math and Natural + diploma	123	119	133	131	130
Kedokteran / Medicine	67	65	67	67	71
Jumlah / Total	1 107	1 081	1 197	1 170	1 150

Sumber/Source: Universitas Lampung/University of Lampung

Tabel 4.1.16 Banyaknya Tenaga Kependidikan Universitas Lampung menurut Fakultas, 2017-2021
Table *Number of Administrators by Faculty at University of Lampung, 2017-2021*

Fakultas Faculty	Tahun / Year				
	2017	2018	2019	2020	2021
(1)	(2)	(3)	(4)	(5)	(6)
Ekonomi + Diploma Ekonomi / <i>Economic + Diploma in Economic</i>	42	38	38	35	34
H u k u m / Law	35	36	31	27	26
Fisip / Social and Politic + diploma	23	24	21	20	40
Pertanian + Diploma Pertanian / <i>Agriculture + Dipl Agriculture</i>	57	54	49	42	41
Keguruan dan Ilmu Pendidikan + Diploma Pendidikan / <i>Teaching Education + Dipl in Education</i>	54	53	49	41	72
Teknik / Engineering + diploma	69	74	69	70	19
MIPA / Math and Natural + diploma	54	53	48	46	43
Kedokteran / Medicine	22	25	25	25	26
Pascasarjana / Post Graduate	-	4	5	5	-
Kantor Pusat Adm / Administrative	257	212	198	179	171
Jumlah / Total	613	573	533	485	472

Sumber/Source: Universitas Lampung/University of Lampung

Tabel 4.1.17 Banyaknya Lulusan Universitas Lampung menurut Fakultas, 2017-2021
Table 4.1.17 *Number of Students Graduated by Faculty at University of Lampung, 2017-2021*

Fakultas Faculty	Tahun / Year				
	2017	2018	2019	2020	2021
(1)	(2)	(3)	(4)	(5)	(6)
Ekonomi + Diploma Ekonomi / <i>Economic + Diploma in Economic</i>	734	705	672	698	515
H u k u m / Law	319	372	395	495	463
Fisip / Social and Politic + diploma	499	488	624	448	515
Pertanian + Diploma Pertanian / <i>Agriculture + Dipl Agriculture</i>	511	699	840	773	606
Keguruan dan Ilmu Pendidikan + Diploma Pendidikan / <i>Teaching Education + Dipl in Education</i>	1 081	1 117	1 093	1 136	819
Teknik / Engineering + diploma	309	386	507	652	587
MIPA / Math and Natural + diploma	349	450	592	544	485
Kedokteran / Medicine	282	360	320	266	406
Pasca Sarjana / post Graduate	568	484	558	41	423
Jumlah / Total	4 652	5 061	5 601	5 053	4 819

Sumber/Source: Universitas Lampung/University of Lampung

Tabel
Table 4.1.18**Banyaknya Lulusan Universitas Lampung menurut
Fakultas dan Strata, 2017-2021**
*Number of Students Graduated by Faculty and Stratum at
University of Lampung, 2017-2021*

Fakultas <i>Faculty</i>	-Klasifikasi / <i>Classification</i>					Jumlah <i>Total</i>
	Diploma	Sarjana	Magister	Profesi	Doktor	
(1)	(2)	(3)	(4)	(5)	(6)	(7)
Ekonomi + Diploma Ekonomi / <i>Economic + Diploma in Economic</i>	145	370	43	–	6	564
H u k u m / Law	–	463	61	–	–	524
Fisip / Social and Politic + diploma	75	440	49	–	–	564
Pertanian + Diploma Pertanian / <i>Agriculture + Dipl Agriculture</i>	6	600	34	–	9	649
Keguruan dan Ilmu Pendidikan + Diploma Pendidikan / <i>Teaching Education + Dipl in Education</i>	–	819	130	–	–	949
Teknik / Engineering + diploma	65	414	23	108	–	610
MIPA / Math and Natural + diploma	25	460	41	–	–	526
Kedokteran / Medicine	–	264	3	142	–	409
Pasca Sarjana / post Graduate	–	–	24	–	–	24
2021	316	3 830	408	250	15	4 819
2020	588	3 701	615	148	–	5 052
2019	576	4 308	558	159	–	5 601
2018	566	3 849	484	162	–	5 061
2017	517	3 437	568	130	–	4 652

Sumber/Source: Universitas Lampung/University of Lampung

4.2 KESEHATAN HEALTH

Tabel 4.2.1 Banyaknya Kelurahan yang Memiliki Sarana Kesehatan Menurut Kecamatan di Kota Bandar Lampung, 2019-2021
Number of Villages Having Health Facilities by Subdistrict in Bandar Lampung Municipality, 2019-2021

Kecamatan <i>Subdistrict</i>	Rumah Sakit <i>Hospital</i>			Rumah Sakit Bersalin <i>Maternity Hospital</i>		
	2019	2020	2021	2019	2020	2021
(1)	(2)	(3)	(4)	(5)	(6)	(7)
Teluk Betung Barat	–	–	–	–	–	–
Teluk Betung Timur	–	–	–	–	–	–
Teluk Betung Selatan	1	3	3	2	–	–
Bumi Waras	–	–	1	–	–	–
Panjang	–	–	–	1	–	–
Tanjung Karang Timur	–	1	–	–	–	–
Kedamaian	1	1	1	–	–	–
Teluk Betung Utara	1	1	1	–	–	–
Tanjung Karang Pusat	–	–	–	–	–	–
Enggal	1	3	3	2	–	1
Tanjung Karang Barat	–	–	–	–	–	–
Kemiling	1	1	1	–	–	–
Langkapura	–	–	1	1	–	–
Kedaton	2	2	2	–	–	–
Rajabasa	1	1	2	–	–	–
Tanjung Senang	–	–	–	–	–	–
Labuhan Ratu	–	1	1	1	–	–
Sukarame	1	1	1	–	–	–
Sukabumi	–	–	–	–	–	–
Way Halim	2	3	3	1	–	–
Bandar Lampung	11	18	20	8	–	1

Lanjutan Tabel 4.2.1/Continued Table 4.2.1

Kecamatan <i>Subdistrict</i>	Poliklinik <i>Polyclinic</i>			Puskesmas <i>Public Health Center</i>		
	2019	2020	2021	2019	2020	2021
(1)	(8)	(9)	(10)	(11)	(12)	(13)
Teluk Betung Barat	–	–	–	1	1	1
Teluk Betung Timur	–	–	–	2	2	2
Teluk Betung Selatan	3	3	3	2	2	2
Bumi Waras	2	2	2	1	1	1
Panjang	2	2	2	1	1	1
Tanjung Karang Timur	3	1	2	1	1	1
Kedamaian	2	2	2	1	1	1
Teluk Betung Utara	3	3	4	1	2	1
Tanjung Karang Pusat	4	4	4	2	2	2
Enggal	3	6	6	1	1	–
Tanjung Karang Barat	2	2	2	2	2	2
Kemiling	4	3	4	3	2	3
Langkapura	3	3	3	1	1	1
Kedaton	3	3	4	1	1	1
Rajabasa	3	3	3	1	1	1
Tanjung Senang	2	2	2	1	1	2
Labuhan Ratu	4	4	4	1	1	1
Sukarame	1	2	2	3	2	2
Sukabumi	2	2	3	3	3	3
Way Halim	4	4	4	1	1	1
Bandar Lampung	50	51	56	30	29	29

Lanjutan Tabel 4.2.1/Continued Table 4.2.1

Kecamatan Subdistrict	Puskesmas Pembantu Subsidiary of Public Health Center			Apotek Pharmacy		
	2019	2020	2021	2019	2020	2021
(1)	(14)	(15)	(16)	(17)	(18)	(19)
Teluk Betung Barat	4	4	4	2	2	2
Teluk Betung Timur	1	2	2	3	4	5
Teluk Betung Selatan	1	1	1	3	3	3
Bumi Waras	3	3	3	2	2	2
Panjang	2	2	2	1	1	2
Tanjung Karang Timur	-	-	1	4	4	4
Kedamaian	4	4	3	5	5	4
Teluk Betung Utara	1	1	1	4	3	4
Tanjung Karang Pusat	1	1	1	6	6	6
Enggal	1	1	1	5	5	5
Tanjung Karang Barat	3	3	4	3	3	5
Kemiling	8	9	6	6	6	5
Langkapura	1	1	1	5	5	5
Kedaton	1	1	2	6	6	6
Rajabasa	4	4	4	6	6	6
Tanjung Senang	5	5	5	5	5	5
Labuhan Ratu	1	1	1	4	4	4
Sukarame	2	2	2	5	6	6
Sukabumi	2	2	2	4	4	4
Way Halim	2	3	3	5	5	5
Bandar Lampung	47	50	49	84	85	88

Sumber/Source: BPS, Pendataan Potensi Desa (Podes)/ BPS-Statistics Indonesia, Village Potential Data Collecting

Tabel
Table 4.2.2**Banyaknya Tenaga Kesehatan di Kota Bandar Lampung,
2017-2021**
**Number of Health Personels in Bandar Lampung
Municipality, 2017-2021**

Kecamatan Subdistrict	Tahun / Year				
	2017	2018	2019	2020	2021
(1)	(2)	(3)	(4)	(5)	(6)
1. Dokter Ahli / Spesialis	203	215	234	332	417
a. Spesialis Penyakit Dalam	29	29	32	45	57
b. Spesialis Bedah	22	24	25	33	48
c. Spesialis Penyakit Anak	29	29	33	49	59
d. Spesialis Obgin	31	33	37	50	64
e. Spesialis Penyakit Jantung	7	8	8	12	12
f. Spesialis Penyakit Kulit & Kelamin	10	10	15	14	17
g. Spesialis Penyakit THT	10	12	12	19	17
h. Spesialis Penyakit Mata	14	15	16	28	31
i. Spesialis Paru	7	7	7	14	14
j. Spesialis Gigi	14	14	18	10	16
k. Spesialis Bedah Anak	1	1	1	4	4
l. Spesialis Bedah Plastik	1	1	1	1	3
m. Spesialis Bedah Syaraf	3	3	3	3	5
n. Spesialis Syaraf	8	9	10	24	26
o. Spesialis Radiologi	12	13	13	20	37
p. Spesialis Jiwa	5	5	8	4	3
q. Spesialis Gizi	2	2	2	2	4
2. Dokter Umum	645	745	847	501	405
3. Dokter Gigi	220	254	279	79	287
4. Bidan	680	680	697	1 045	814
Bandar Lampung	1 750	1 894	2 064	1 957	1 923

Sumber/Source: Dinas Kesehatan Kota Bandar Lampung/ Health Service of Bandar Lampung

Tabel 4.2.3 Angka Kesakitan menurut Karakteristik di Kota Bandar Lampung, 2021

Karakteristik	Angka Kesakitan
(1)	(2)
Jenis Kelamin	
Laki-laki	14,95
Perempuan	5,82
Kuintil Pengeluaran	
40 Persen Terbawah	10,19
40 Persen Tengah	10,88
20 Persen Teratas	9,76
Bandar Lampung	10,38

Sumber/Source: BPS Kota Bandar Lampung/ BPS-Statistics of Bandar Lampung Municipality

Tabel 4.2.4
Table**Banyaknya Sarana Kesehatan menurut Kecamatan di Kota Bandar Lampung, 2017-2021**
Number of Health Facilities by Subdistrict in Bandar Lampung Municipality, 2017-2021

Kecamatan <i>Subdistrict</i>	Rumah Sakit <i>Hospital</i>	Rumah Sakit Bersalin <i>Maternity Hospital</i>	Puskesmas <i>Main Public Health Center</i>	Puskesmas Pembantu <i>Sub Main Public Health Center</i>
(1)	(2)	(3)	(4)	(5)
Teluk Betung Barat	–	–	1	4
Teluk Betung Timur	–	–	2	2
Teluk Betung Selatan	–	1	1	1
Bumi Waras	1	–	1	3
Panjang	–	–	1	2
Tanjung Karang Timur	–	–	1	–
Kedamaian	1	–	1	3
Teluk Betung Utara	2	1	2	1
Tanjung Karang Pusat	–	–	2	1
Enggal	1	2	1	1
Tanjung Karang Barat	–	–	2	3
Kemiling	–	–	3	8
Langkapura	–	–	1	2
Kedaton	3	1	1	1
Rajabasa	2	–	1	5
Tanjung Senang	–	–	1	5
Labuhan Ratu	–	–	1	1
Sukarame	–	–	3	2
Sukabumi	–	–	3	2
Way Halim	2	1	2	3
2021	12	6	31	50
2020	12	7	31	50
2019	13	7	30	50
2018	20	–	30	50
2017	20	–	30	50

Lanjutan Tabel 4.2.4/Continued Table 4.2.4

Kecamatan <i>Subdistrict</i>	Klinik Bersalin <i>Maternity Clinic</i>	Klinik <i>Health Clinic</i>	Posyandu <i>Integrated Healthcare Center</i>	Rumah Sakit <i>Mata Eye Hospital</i>
(1)	(2)	(3)	(4)	(5)
Teluk Betung Barat	1	1	26	–
Teluk Betung Timur	–	1	30	–
Teluk Betung Selatan	–	7	36	–
Bumi Waras	–	1	42	–
Panjang	2	11	51	–
Tanjung Karang Timur	–	1	31	–
Kedamaian	–	3	31	–
Teluk Betung Utara	–	1	46	–
Tanjung Karang Pusat	–	13	34	–
Enggal	1	8	23	1
Tanjung Karang Barat	1	1	34	–
Kemiling	2	7	46	–
Langkapura	–	3	26	–
Kedaton	–	6	31	–
Rajabasa	1	3	38	–
Tanjung Senang	–	2	29	–
Labuhan Ratu	1	3	28	–
Sukarame	–	3	35	–
Sukabumi	–	5	49	–
Way Halim	2	8	38	1
2021	11	88	704	2
2020	6	73	704	2
2019	4	80	704	2
2018	3	71	704	–
2017	3	71	694	–

Sumber/Source: Dinas Kesehatan Kota Bandar Lampung/ Health Service of Bandar Lampung

Tabel
Table 4.2.5**Banyaknya Kasus DBD, Diare, dan Malaria menurut Kecamatan di Kota Bandar Lampung, 2021**
Number of Case of Dengue, Diarrhe, and Malaria by Subdistrict in Bandar Lampung Municipality, 2021

Kecamatan <i>Subdistrict</i>	DBD	Diare	Malaria
(1)	(2)	(3)	(4)
Teluk Betung Barat	7	370	1
Teluk Betung Timur	15	383	94
Teluk Betung Selatan	10	675	–
Bumi Waras	23	1 036	3
Panjang	26	811	–
Tanjung Karang Timur	13	265	–
Kedamaian	23	251	–
Teluk Betung Utara	25	1 017	–
Tanjung Karang Pusat	17	448	–
Enggal	4	662	–
Tanjung Karang Barat	45	530	–
Kemiling	91	1 142	–
Langkapura	24	199	–
Kedaton	34	1 703	–
Rajabasa	97	454	–
Tanjung Senang	21	457	–
Labuhan Ratu	11	572	–
Sukarame	34	498	–
Sukabumi	31	691	–
Way Halim	53	202	–
2021	624	22 371	98

Sumber/Source: Dinas Kesehatan Kota Bandar Lampung/ Health Service of Bandar Lampung

4.3 AGAMA DAN SOSIAL LAINNYA RELIGION AND OTHER SOCIAL AFFAIR

Tabel 4.3.1 Banyaknya Tempat Ibadah di Kota Bandar Lampung Menurut Kecamatan, 2021
Table *Number of Worship Houses by Subdistrict in Bandar Lampung Municipality, 2021*

Kecamatan <i>Subdistrict</i>	Tempat Ibadah <i>Worship Houses</i>						
	Masjid	Musholla	Gereja	Gereja Protestan	Gereja Katholik	Vihara	Pura
(1)	(2)	(3)	(4)	(5)	(6)	(7)	(8)
Teluk Betung Barat	27	41	–	–	–	–	–
Teluk Betung Timur	22	42	–	–	–	–	–
Teluk Betung Selatan	18	57	1	3	1	3	1
Bumi Waras	24	60	–	8	–	2	5
Panjang	41	69	5	–	1	2	1
Tanjung Karang Timur	17	31	–	1	–	–	–
Kedamaian	35	31	3	1	–	1	–
Teluk Betung Utara	27	48	–	2	1	2	–
Tanjung Karang Pusat	32	48	–	–	–	–	–
Enggal	17	18	–	–	3	3	–
Tanjung Karang Barat	46	47	–	1	–	3	–
Kemiling	89	30	–	1	–	–	–
Langkapura	32	29	–	–	–	–	–
Kedaton	38	38	2	–	–	–	–
Rajabasa	67	21	–	–	–	–	–
Tanjung Senang	51	30	3	–	1	–	1
Labuhan Ratu	48	18	1	1	–	1	–
Sukarame	53	20	–	–	–	–	–
Sukabumi	55	76	–	–	–	–	–
Way Halim	37	36	–	4	–	1	–
Bandar Lampung	776	790	15	22	7	18	8

Sumber/Source: Dinas Sosial Kota Bandar Lampung/ Social Service of Bandar Lampung Municipality

Tabel
Table 4.3.2

**Jumlah Kelurahan yang Mengalami Bencana Alam
Menurut Kecamatan di Kota Bandar Lampung, 2019-2021
Number of Villages that had Natural Disaster by Subdistrict
in Bandar Lampung Municipality, 2019-2021**

Kecamatan Subdistrict	Banjir Flood			Gempa Bumi Earthquake		
	2019	2020	2021	2019	2020	2021
(1)	(2)	(3)	(4)	(5)	(6)	(7)
Teluk Betung Barat	2	3	1	–	–	–
Teluk Betung Timur	1	3	–	–	2	–
Teluk Betung Selatan	2	2	–	–	–	–
Bumi Waras	3	3	1	–	–	–
Panjang	1	–	1	–	–	–
Tanjung Karang Timur	1	–	4	–	–	–
Kedamaian	1	1	7	–	–	–
Teluk Betung Utara	2	4	1	–	–	–
Tanjung Karang Pusat	1	2	1	–	–	–
Eggal	–	3	3	–	–	–
Tanjung Karang Barat	–	–	2	–	–	–
Kemiling	1	–	–	–	–	–
Langkapura	–	–	–	–	–	–
Kedaton	5	5	6	–	–	–
Rajabasa	1	5	3	–	–	–
Tanjung Senang	3	–	–	–	–	–
Labuhan Ratu	1	5	1	–	–	–
Sukarame	2	–	1	–	–	–
Sukabumi	4	3	4	–	–	–
Way Halim	–	–	2	–	–	–
Bandar Lampung	31	39	38	–	2	–

Lanjutan Tabel 4.3.2/Continued Table 4.3.2

Kecamatan Subdistrict	Tanah Longsor Landslide		
	2019	2020	2021
(1)	(8)	(9)	(10)
Teluk Betung Barat	–	–	–
Teluk Betung Timur	–	–	–
Teluk Betung Selatan	–	–	–
Bumi Waras	1	–	–
Panjang	2	5	7
Tanjung Karang Timur	–	1	1
Kedamaian	–	–	–
Teluk Betung Utara	2	2	–
Tanjung Karang Pusat	–	–	–
Enggal	–	–	–
Tanjung Karang Barat	–	–	3
Kemiling	–	–	–
Langkapura	–	–	–
Kedaton	–	1	4
Rajabasa	–	–	–
Tanjung Senang	–	–	–
Labuhan Ratu	–	–	–
Sukarame	–	–	–
Sukabumi	–	–	1
Way Halim	–	–	–
Bandar Lampung	5	9	16

Sumber/Source: BPS, Pendataan Potensi Desa (Podes)/ BPS-Statistics Indonesia, Village Potential Data Collecting

Tabel
Table 4.3.3

**Jenis Perkara Terbanyak yang Diputus Pengadilan Agama
Tanjungkarang per Bulan, 2017-2021**
*Kind of Most Cases Decided by Tanjungkarang Religion
Court per Month, 2017-2021*

Bulan Month	Cerai Talak	Cerai Gugat	Harta Bersama	Isbat Nikah
(1)	(2)	(3)	(4)	(5)
Januari/January	15	45	2	–
Februari/February	20	63	2	1
Maret/March	29	141	3	5
April/April	23	105	–	3
Mei/May	25	115	–	5
Juni/June	38	157	1	2
Juli/July	33	102	–	3
Agustus/August	29	119	1	5
September/September	49	122	1	2
Oktober/October	23	98	–	3
November/November	35	141	–	2
Desember/December	42	109	1	5
2021	361	1 317	11	36
2020	327	1 281	10	40
2019	361	1 209	4	50
2018	309	1 073	7	140
2017	317	1 127	16	158

Sumber/Source: Pengadilan Agama Tanjungkarang/ Tanjungkarang Religion Court

Tabel
Table 4.3.4**Banyaknya Penyandang Masalah Kesejahteraan Sosial (PMKS) menurut Kecamatan Di Kota Bandar Lampung, 2021****Number of The Shoulder Strape Social Prosperity Problem by Subdistrict in Bandar Lampung Municipality, 2021**

Uraian / Description	Teluk Betung Barat	Teluk Betung Timur	Teluk Betung Selatan	Bumi Waras	Panjang
(1)	(2)	(3)	(4)	(5)	(6)
1. Anak yang berhadapan dengan hukum	–	–	–	–	–
2. Anak jalanan	–	2	28	–	–
3. Anak yang menjadi korban tindak kekerasan atau diperlakukan salah	–	–	–	–	–
4. Anak yang memerlukan perlindungan khusus	–	2	–	–	–
5. Tuna susila	5	4	1	6	112
6. Gelandangan	–	4	–	–	2
7. Pengemis	4	4	12	–	3
8. Pemulung	44	5	33	2	19
9. Kelompok Minoritas	–	1	–	–	2
10. Bekas warga binaan lembaga pemasyarakatan (BWBLP)	–	1	–	–	8
11. Orang dengan HIV/AIDS (ODHA)	–	–	–	–	2
12. Korban penyalahgunaan NAPZA	–	–	–	–	30
13. Korban Trafficking	–	–	–	–	–
14. Korban Tindak Kekerasan	–	1	–	–	–
15. Pekerja migran bermasalah sosial	–	–	–	–	–
16. Korban Bencana Alam	1	3	7	23	99
17. Korban Bencana Sosial	–	–	–	–	–
18. Komunitas Adat Terpencil	–	–	–	–	–
19. Keluarga Bermasalah sosial psikologis	2	3	–	–	71
20. Anak dengan kedisabilitasan	7	5	20	10	57
21. Anak terlantar	–	–	–	–	16
22. Balita Terlantar	3	–	17	26	2
23. Lanjut usia terlantar	–	–	–	3	90
24. Penyandang disabilitas (cacat)	57	21	30	90	169
25. Perempuan rawan sosial ekonomi	2	1	1	106	275
26. Keluarga Fakir (Keluarga Penerima Manfaat)	3 009	3 844	3 524	4 011	5 111
Jumlah / Total	3 134	3 901	3 673	4 277	6 068
Data Terpadu Kesejahteraan Sosial	5 867	7 755	5 426	6 941	7 600

Lanjutan Tabel 4.3.4/Continued Table 4.3.4

Uraian / Description	Tanjung Karang Timur	Kedamaian	Teluk Betung Utara	Tanjung Karang Pusat	Enggal
(1)	(2)	(3)	(4)	(5)	(6)
1. Anak yang berhadapan dengan hukum	–	1	–	–	–
2. Anak jalanan	–	6	3	3	1
3. Anak yang menjadi korban tindak kekerasan atau diperlakukan salah	–	–	–	–	–
4. Anak yang memerlukan perlindungan khusus	2	1	–	2	–
5. Tuna susila	3	4	2	2	14
6. Gelandangan	–	–	–	–	–
7. Pengemis	–	–	1	–	2
8. Pemulung	22	12	12	6	4
9. Kelompok Minoritas	–	2	1	1	–
10. Bekas warga binaan lembaga pemasyarakatan (BWBLP)	7	–	3	–	5
11. Orang dengan HIV/AIDS (ODHA)	–	–	–	–	–
12. Korban penyalahgunaan NAPZA	–	–	18	13	–
13. Korban Trafficking	–	–	–	–	–
14. Korban Tindak Kekerasan	–	1	–	–	–
15. Pekerja migran bermasalah sosial	–	–	–	–	–
16. Korban Bencana Alam	–	3	9	41	8
17. Korban Bencana Sosial	–	–	–	–	–
18. Komunitas Adat Terpencil	–	–	–	–	–
19. Keluarga Bermasalah sosial psikologis	2	8	4	3	2
20. Anak dengan kedisabilitasan	8	1	30	12	6
21. Anak terlantar	–	–	–	–	3
22. Balita Terlantar	16	–	2	3	2
23. Lanjut usia terlantar	36	–	4	34	8
24. Penyandang disabilitas (cacat)	19	1	119	80	45
25. Perempuan rawan sosial ekonomi	73	8	4	42	–
26. Keluarga Fakir (Keluarga Penerima Manfaat)	2 346	1 889	2 870	3 138	1 346
Jumlah / Total	2 534	1 937	3 082	3 380	1 446
Data Terpadu Kesejahteraan Sosial	3 913	3 310	4 479	5 044	2 022

Lanjutan Tabel 4.3.4/Continued Table 4.3.4

Uraian / Description	Tanjung Karang Barat	Kemiling	Langkapura	Kedaton	Rajabasa
(1)	(2)	(3)	(4)	(5)	(6)
1. Anak yang berhadapan dengan hukum	–	–	–	–	–
2. Anak jalanan	–	–	–	–	–
3. Anak yang menjadi korban tindak kekerasan atau diperlakukan salah	–	–	–	–	–
4. Anak yang memerlukan perlindungan khusus	–	–	7	1	–
5. Tuna susila	3	–	–	3	2
6. Gelandangan	3	–	–	–	–
7. Pengemis	2	–	–	2	1
8. Pemulung	33	–	18	9	14
9. Kelompok Minoritas	1	–	–	1	3
10. Bekas warga binaan lembaga pemasyarakatan (BWBLP)	3	–	2	–	–
11. Orang dengan HIV/AIDS (ODHA)	–	–	–	–	–
12. Korban penyalahgunaan NAPZA	14	–	–	–	–
13. Korban Trafficking	–	–	–	–	–
14. Korban Tindak Kekerasan	–	–	–	–	–
15. Pekerja migran bermasalah sosial	–	–	–	–	–
16. Korban Bencana Alam	9	3	1	26	1
17. Korban Bencana Sosial	–	–	–	–	–
18. Komunitas Adat Terpencil	–	–	–	–	–
19. Keluarga Bermasalah sosial psikologis	3	–	5	–	–
20. Anak dengan kedisabilitasan	17	3	2	2	–
21. Anak terlantar	–	–	–	–	–
22. Balita Terlantar	1	20	17	1	69
23. Lanjut usia terlantar	472	–	6	153	1
24. Penyandang disabilitas (cacat)	56	28	26	15	26
25. Perempuan rawan sosial ekonomi	43	1	29	4	–
26. Keluarga Fakir (Keluarga Penerima Manfaat)	3 592	3 568	2 010	2 514	2 013
Jumlah / Total	4 552	3 623	2 123	2 731	2 130
Data Terpadu Kesejahteraan Sosial	5 566	5 410	2 680	3 670	3 873

Lanjutan Tabel 4.3.4/*Continued Table 4.3.4*

Uraian / Description	Tanjung Senang	Labuhan Ratu	Suka-rame	Suka-bumi	Way Halim	Jumlah Total
(1)	(2)	(3)	(4)	(5)	(6)	(7)
1. Anak yang berhadapan dengan hukum	1	–	–	–	–	2
2. Anak jalanan	1	2	–	–	18	64
3. Anak yang menjadi korban tindak kekerasan atau diperlakukan salah	–	–	–	–	–	–
4. Anak yang memerlukan perlindungan khusus	10	2	6	4	–	37
5. Tuna susila	2	1	1	–	7	172
6. Gelandangan	–	–	1	–	–	10
7. Pengemis	1	–	–	2	3	37
8. Pemulung	22	59	12	44	21	391
9. Kelompok Minoritas	–	1	–	2	5	20
10. Bekas warga binaan lembaga pemasyarakatan (BWBLP)	18	8	4	20	–	79
11. Orang dengan HIV/AIDS (ODHA)	–	–	–	–	–	2
12. Korban penyalahgunaan NAPZA	23	4	4	4	5	115
13. Korban Trafficking	–	–	–	–	–	–
14. Korban Tindak Kekerasan	–	–	4	1	–	7
15. Pekerja migran bermasalah sosial	–	–	–	–	–	–
16. Korban Bencana Alam	4	7	2	9	17	273
17. Korban Bencana Sosial	–	–	–	–	–	–
18. Komunitas Adat Terpencil	–	–	–	–	–	–
19. Keluarga Bermasalah sosial psikologis	20	5	4	1	2	135
20. Anak dengan kedisabilitasan	9	15	7	12	–	223
21. Anak terlantar	9	3	–	1	1	33
22. Balita Terlantar	1	40	–	2	–	222
23. Lanjut usia terlantar	4	12	–	42	1	866
24. Penyandang disabilitas (cacat)	18	36	46	52	29	963
25. Perempuan rawan sosial ekonomi	3	19	6	17	1	635
26. Keluarga Fakir (Keluarga Penerima Manfaat)	1 372	1 431	1 711	3 637	3 012	55 948
Jumlah / Total	1 518	1 645	1 808	3 850	3 122	60 234
27. Data Terpadu Kesejahteraan Sosial	2 807	2 673	3 075	5 609	4 978	92 698

Sumber/Source: Dinas Sosial Kota Bandar Lampung/ Social Service of Bandar Lampung Municipality

Tabel 4.3.5 **Banyaknya Potensi Sumber Kesejahteraan Sosial (PSKS) menurut Kecamatan Di Kota Bandar Lampung, 2021**
Number of The Potential Source of Social Welfare by Subdistrict in Bandar Lampung Municipality, 2021

Uraian / Description	Teluk Betung Barat	Teluk Betung Timur	Teluk Betung Selatan	Bumi Waras	Panjang
(1)	(2)	(3)	(4)	(5)	(6)
1. Pekerja Sosial Profesional	–	–	–	–	10
2. Pekerja Sosial Masyarakat	11	15	8	20	21
3. Taruna Siaga Bencana	1	3	7	1	17
4. Lembaga Kesejahteraan Sosial (LKS)	6	–	2	2	2
5. Karang Taruna	3	1	2	2	4
6. Lembaga Konsultasi Kesejahteraan Sosial	–	–	–	–	–
7. Keluarga Pionir	–	–	–	–	2
8. Wahana Kesejahteraan Sosial Berbasis Masyarakat (WKSBM)	–	–	–	1	–
9. Wanita Pemimpin Kesejahteraan Sosial	3	20	4	6	7
10. Penyuluh Sosial	1	–	2	5	4
11. Tenaga Kesejahteraan Sosial Kecamatan (TKSK)	1	1	1	1	1
12. Dunia Usaha yang melakukan UKS	–	–	–	–	3
Jumlah / Total	26	40	26	38	71

Lanjutan Tabel 4.3.5/Continued Table 4.3.5

Uraian / Description	Tanjung Karang Timur	Kedamaian	Teluk Betung Utara	Tanjung Karang Pusat	Enggal
(1)	(2)	(3)	(4)	(5)	(6)
1. Pekerja Sosial Profesional	–	–	–	–	–
2. Pekerja Sosial Masyarakat	14	7	14	14	10
3. Taruna Siaga Bencana	4	5	6	11	1
4. Lembaga Kesejahteraan Sosial (LKS)	3	7	1	7	2
5. Karang Taruna	3	1	1	3	1
6. Lembaga Konsultasi Kesejahteraan Sosial	–	–	–	–	–
7. Keluarga Pionir	–	1	–	1	–
8. Wahana Kesejahteraan Sosial Berbasis Masyarakat (WKSBM)	–	–	–	–	–
9. Wanita Pemimpin Kesejahteraan Sosial	7	–	4	24	11
10. Penyuluh Sosial	1	3	3	–	–
11. Tenaga Kesejahteraan Sosial Kecamatan (TKSK)	1	1	1	1	1
12. Dunia Usaha yang melakukan UKS	–	–	1	–	–
Jumlah / Total	33	25	31	61	26

Lanjutan Tabel 4.3.5/Continued Table 4.3.5

Uraian / Description	Tanjung Karang Barat	Kemiling	Langkapura	Kedaton	Rajabasa
(1)	(2)	(3)	(4)	(5)	(6)
1. Pekerja Sosial Profesional	–	1	1	–	–
2. Pekerja Sosial Masyarakat	8	13	8	13	13
3. Taruna Siaga Bencana	1	3	4	6	7
4. Lembaga Kesejahteraan Sosial (LKS)	11	11	4	4	4
5. Karang Taruna	–	9	2	3	3
6. Lembaga Konsultasi Kesejahteraan Sosial	–	1	–	–	–
7. Keluarga Pionir	–	–	12	–	2
8. Wahana Kesejahteraan Sosial Berbasis Masyarakat (WKSBM)	–	–	–	–	–
9. Wanita Pemimpin Kesejahteraan Sosial	–	14	–	7	–
10. Penyuluh Sosial	–	1	1	4	2
11. Tenaga Kesejahteraan Sosial Kecamatan (TKSK)	1	1	1	1	1
12. Dunia Usaha yang melakukan UKS	–	2	1	–	–
Jumlah / Total	21	56	34	38	32

Lanjutan Tabel 4.3.5/Continued Table 4.3.5

Uraian / Description	Tanjung Senang	Labuhan Ratu	Sukarame	Sukabumi	Way Halim	Jumlah Total
(1)	(2)	(3)	(4)	(5)	(6)	(7)
1. Pekerja Sosial Profesional	1	–	5	–	–	18
2. Pekerja Sosial Masyarakat	11	10	18	10	15	253
3. Taruna Siaga Bencana	4	1	4	1	7	94
4. Lembaga Kesejahteraan Sosial (LKS)	6	10	6	4	7	99
5. Karang Taruna	1	3	3	4	1	50
6. Lembaga Konsultasi Kesejahteraan Sosial	–	–	–	–	–	1
7. Keluarga Pionir	5	–	–	–	–	23
8. Wahana Kesejahteraan Sosial Berbasis Masyarakat (WKSBM)	–	–	–	–	–	1
9. Wanita Pemimpin Kesejahteraan Sosial	4	18	5	2	25	161
10. Penyuluh Sosial	4	–	3	–	12	46
11. Tenaga Kesejahteraan Sosial Kecamatan (TKSK)	1	1	1	1	1	20
12. Dunia Usaha yang melakukan UKS	2	–	–	–	2	11
Jumlah / Total	39	43	45	22	70	777

Sumber/Source: Dinas Sosial Kota Bandar Lampung/ Social Service of Bandar Lampung Municipality

Tabel 4.3.6 **Banyaknya Penyandang Masalah Kesejahteraan Sosial di Kota Bandar Lampung, 2017-2021**
Number of The Shoulder Strape Social Prosperity Problem in Bandar Lampung Municipality, 2016-2020

Uraian / Description	2017	2018	2019	2020	2021
(1)	(2)	(3)	(4)	(5)	(6)
1. Anak Terlantar	1 307	1 307	1 307	29	33
2. Lanjut Usia Terlantar	1 526	1 604	1 635	628	866
3. Perempuan Rawan Sosial Ekonomi	266	420	427	900	635
4. Anak Jalanan	4	1	1	61	64
5. Anak yang Berhadapan Dengan Hukum	–	–	–	10	2
6. Korban Penyalahgunaan NAPZA	37	41	43	129	115
7. Penyandang Cacat	607	949	820	817	963
8. Gelandangan Dan Pengemis	50	7	8	48	47
9. Tuna Susila	44	47	47	144	172
10. Bekas Warga Binaan LP (Napi)	12	18	19	69	79
11. Pemulung	109	145	151	264	391

Sumber/Source: Dinas Sosial Kota Bandar Lampung/ Social Service of Bandar Lampung Municipality

Tabel
Table 4.3.7**Jumlah Akta yang Dikeluarkan Dinas Kependudukan Kota Bandar Lampung, 2017-2021**
Number of Certificate Issued by Demography Service of Bandar Lampung Municipality, 2017-2021

Jenis Akta <i>Type of Certificate</i>	WNI				
	2017	2018	2019	2020	2021
(1)	(2)	(3)	(4)	(5)	(6)
1. Akta Kelahiran Umum	12 783	1 623	6 518	6 852	7 089
2. Akta Perkawinan	409	315	696	381	444
3. Akta Kematian	389	569	1 003	885	2 665
4. Akta Perceraian	16	26	68	77	47
5. Akta Komparasi	–	–	–	–	–
6. Akta Pengesahan Anak	–	12	2	19	66
7. Ganti nama/Akta ke II	–	2	–	–	–
8. Keterangan Belum Kawin	–	–	–	–	–
9. Akta pemutihan/Dispensasi	–	–	–	–	–
10. Akta Kelahiran Istimewa	8 185	10 033	22 627	17 196	16 907
11. Keterangan Kematian	–	–	–	–	–
12. Keterangan Kelahiran	–	–	–	–	–
Jumlah / Total	18 126	12 580	30 914	25 410	27 218

Lanjutan Tabel 4.3.7/Continued Table 4.3.7

Jenis Akta <i>Type of Certificate</i>	WNA				
	2017	2018	2019	2020	2021
(1)	(2)	(3)	(4)	(5)	(6)
1. Akta Kelahiran Umum	–	–	–	–	–
2. Akta Perkawinan	–	–	3	4	2
3. Akta Kematian	–	–	–	–	–
4. Akta Perceraian	–	–	–	–	–
5. Akta Komparasi	–	–	–	–	–
6. Akta Pengesahan Anak	–	–	–	–	–
7. Ganti nama/Akta ke II	–	–	–	–	–
8. Keterangan Belum Kawin	–	–	–	–	–
9. Akta pemutihan/Dispensasi	–	–	–	–	–
10. Akta Kelahiran Istimewa	–	–	–	–	–
11. Keterangan Kematian	–	–	–	–	–
12. Keterangan Kelahiran	–	–	–	–	–
Jumlah / Total	–	–	3	4	2

Sumber/Source: Dinas Kependudukan dan Catatan Sipil Kota Bandar Lampung/ Demography Service of Bandar Lampung Municipality

Tabel
Table 4.3.8

**Banyaknya Akta Kelahiran dan Perkawinan yang
Dikeluarkan Dinas Kependudukan Kota Bandar Lampung,
2017-2021**
*Number of Birth and Marriage Certificate Issued by
Demography Service of Bandar Lampung, 2017-2021*

Tahun / Year	Akta Kelahiran Birth Certificate		Akta Perkawinan Marriage Certificate	
	WNI	WNA	WNI	WNA
(1)	(2)	(3)	(4)	(5)
2021	23 996	–	444	2
2020	24 048	–	381	4
2019	29 145	–	696	3
2018	11 656	–	315	–
2017	12 783	–	409	–

Sumber/Source: Dinas Kependudukan dan Catatan Sipil Kota Bandar Lampung/ Demography Service of Bandar Lampung Municipality

Tabel
Table 4.3.9**Banyaknya Kejahatan Umum yang Dilaporkan di Kota
Bandar Lampung, 2021**
**Number of Reported Crimes in Bandar Lampung
Municipality, 2021**

Jenis Kejahatan <i>Type of Crime</i>	Banyaknya Kejahatan Umum <i>Number of Reported Crimes</i>	
	JTP	PTP
(1)	(2)	(3)
1. Pembunuhan/ <i>Murder</i>	3	3
2. Aniaya Berat/ <i>Heavy Torture</i>	9	7
3. Penculikan/ <i>Kidnap</i>	1	1
4. Pencurian dan Kekerasan/ <i>Theft and Violence</i>	66	37
5. Pencurian dan Pemberatan/ <i>Theft</i>	206	133
6. Curanmor/ <i>Motor Vehicle Theft</i>	327	142
7. Perkosaan/ <i>Rape</i>	4	2
8. Pemerasan/ <i>Premanisme/Extortion</i>	6	4
9. Perjudian/ <i>Gambling</i>	7	6
10. Penipuan/ <i>Fraud</i>	490	264
11. Penggelapan/ <i>Embezzlement</i>	269	183
12. Pembakaran/ <i>Burning</i>	1	2
13. Pengerusakan/ <i>Disfigurement</i>	38	22
14. Senjata Tajam/ <i>Sharp Weapon</i>	7	7
15. Senjata Api/ <i>Firearm/Bahan Peledak/Explosive</i>	1	–
16. Teror Bom/ <i>Terror Bombing</i>	–	–
17. Uang Palsu/ <i>Counterfeit Money</i>	–	–
18. Korupsi/ <i>Corruption</i>	–	–
19. <i>Illegal Logging</i>	–	–
20. Perdagangan Orang/ <i>Human Trafficking</i>	–	–
21. Pertanahan/ <i>Land Issues</i>	36	21
22. Lain-Lain Kejahatan/ <i>Pelanggaran/Other Crimes</i>	1 033	798
Jumlah / Total	2 504	1 632

Sumber/*Source*: Polresta Bandar Lampung
 JTP : Jumlah Tindak Pidana
 PTP : Penyelesaian Tindak Pidana

Tabel
Table 4.3.10**Banyaknya Perkara yang Terjadi di Kota Bandar Lampung, 2021**
Number of cases that occurred in Bandar Lampung City in 2021

Jenis Perkara <i>Type of Case</i>	Jumlah Perkara <i>Number of Cases</i>
(1)	(2)
1. Perkara Pidana Biasa / <i>Ordinary Criminal Case</i>	1 353
2. Perkara Pidana Prapradilan / <i>Pre-trial Criminal Case</i>	8
3. Perkara Pidana Anak / <i>Child Criminal Case</i>	63
4. Perkara Tindakan Pidana Korupsi / <i>Case of Corruption Crime Actions</i>	51
5. Perkara Perdata Gugatan / <i>Criminal Lawsuit Case</i>	221
6. Perkara Perdata Gugatan Sederhana / <i>Simple Civil Claim Case</i>	29
7. Perkara Perdata Permohonan / <i>Civil Code Application</i>	143
8. Perkara Gugatan PHI / <i>Case of PHI lawsuit</i>	50
Jumlah / Total	1 918

Sumber/Source: Pengadilan Negeri Tanjung Karang Kelas IA/Tanjung Karang District Court

Tabel 4.3.11 Banyaknya Pengembang dan Unit Rumah menurut Kecamatan di Kota Bandar Lampung, 2021
Number of Housing Area by Subdistrict in Bandar Lampung Municipality, 2021

Kecamatan Subdistrict	Pengembang Developer	Banyaknya Rumah Number of House (unit)
(1)	(2)	(3)
Teluk Betung Barat	8	1 570
Teluk Betung Timur	22	2 200
Teluk Betung Selatan	5	227
Bumi Waras	1	–
Panjang	2	200
Tanjung Karang Timur	8	389
Kedamaian	23	3 587
Teluk Betung Utara	2	–
Tanjung Karang Pusat	8	514
Enggal	–	–
Tanjung Karang Barat	22	1 029
Kemiling	63	12 263
Langkapura	22	1 670
Kedaton	2	70
Rajabasa	29	2 673
Tanjung Senang	50	3 955
Labuhan Ratu	36	1 877
Sukarame	45	160
Sukabumi	64	5 550
Way Halim	23	5 777
Bandar Lampung	435	43 711

Sumber/Source: Dinas Perumahan dan Pemukiman Kota Bandar Lampung

Tabel
Table 4.3.12

Banyaknya Perizinan yang Diterbitkan di Kota Bandar Lampung, 2020
Number of Licenses Issued in Bandar Lampung Municipality, 2020

No	Jenis Izin <i>Type of Licenses</i>	Banyaknya izin Terbit/ <i>Number of Licenses</i>
(1)	(2)	(3)
1	IZIN LINGKUNGAN	49
2	IZIN GANGGUAN/HO	–
3	IZIN IMB	2 072
4	IZIN OPTIK	1
5	IZIN APOTIK	105
6	IZIN KLINIK	32
7	IZIN KLINIK KECANTIKAN ESTETIKA	–
8	IZIN MENDIRIKAN RUMAH SAKIT	–
9	IZIN OPERASIONAL RUMAH SAKIT SEMENTARA DAN TETAP	1
10	IZIN LABORATORIUM KLINIK	–
11	IZIN PENYELENGGARAAN PUSKESMAS	–
12	SIUP	422
13	TDP	–
14	STDW	–
15	IUTM	44
16	IUPPT	–
17	IUPP	–
18	TDI	–
19	IUI	5
20	IZIN PEMBUANGAN LIMBAH CAIR	3
21	IZIN PENYIMPANAN SEMENTARA LIMBAH B3	33
22	IUJK	208
23	IZIN REKLAME	76
24	IZIN USAHA JASA PERJALANAN WISATA	–
25	IZIN USAHA PENYEDIAAN AKOMODASI	–

Lanjutan Tabel/*Continued Table* 4.3.12

No	Jenis Izin <i>Type of Licenses</i>	Banyaknya izin Terbit/ <i>Number of Licenses</i>
(1)	(2)	(3)
26	IZIN USAHA JASA MAKANAN&MINUMAN	–
27	IZIN USAHA KAWASAN PARIWISATA	–
28	IZIN USAHA TRANSPORTASI WISATA	–
29	IZIN USAHA DAYA TARIK WISATA	–
30	IZIN USAHA PENYELENGGARAAN HIBURAN&REKREASI	–
31	IZIN USAHA JASA PRAMUWISATA	–
32	IZIN USAHA PENYELENGGARAAN PERTEMUAN PERJALANAN INSENTIF,KONFERENSI DAN PAMERAN	–
33	IZIN USAHA JASA KONSULTAN PARIWISATA	–
34	IZIN USAHA JASA INFORMASI PARIWISATA	–
35	IZIN USAHA WISATA TIRTA	–
36	IZIN USAHA SPA	–
37	IZIN PEMOTONGAN HEWAN	–
38	IZIN USAHA PETERNAKAN	–
39	IZIN USAHA	–
40	IZIN USAHA PERLUASAN	–
41	IZIN USAHA PERUBAHAN	–
42	IZIN USAHA PENGGABUNGAN	–
43	IZIN LOKASI	–
Bandar Lampung		3 051

Sumber/*Source*: Badan Penanaman Modal dan Pelayanan Terpadu Satu Pintu Kota Bandar Lampung
Integrated Services and Investment Office of Bandar Lampung Municipality

4.4 KEMISKINAN POVERTY

Tabel 4.4.1 **Garis Kemiskinan, Jumlah, dan Persentase Penduduk Miskin di Kota Bandar Lampung, 2013–2021**
Poverty Line, Number, and Percentage of Poor People in Bandar Lampung Municipality, 2013–2021

Tahun Year	Garis Kemiskinan (rupiah/kapita/bulan) Poverty Line (rupiah/capita/month)	Jumlah Penduduk Miskin (ribu) Number of Poor People (thousand)	Persentase Penduduk Miskin Percentage of Poor People
(1)	(2)	(3)	(4)
2013	429 146	102,75	10,85
2014	450 014	102,27	10,67
2015	476 055	100,80	10,33
2016	502 968	100,54	10,15
2017	540 679	100,50	9,94
2018	562 277	93,04	9,04
2019	588 177	91,24	8,71
2020	634 743	93,74	8,81
2021	654 576	98,76	9,11

Sumber/Source: BPS, Survei Sosial Ekonomi Nasional Maret/BPS-Statistics Indonesia, March National Socioeconomic Survey

Tabel 4.4.2 Indeks Kedalaman Kemiskinan dan Indeks Keparahan Kemiskinan di Kota Bandar Lampung, 2016–2021
Poverty Gap Index and Poverty Severity Index in Bandar Lampung Municipality, 2016–2021

Tahun Year	Indeks Kedalaman Kemiskinan Poverty Gap Index	Indeks Keparahan Kemiskinan Poverty Severity Index
(1)	(2)	(3)
2016	1,65	0,47
2017	1,48	0,36
2018	1,38	0,36
2019	1,49	0,38
2020	1,61	0,45
2021	1,52	0,39

Sumber/Source: BPS, Survei Sosial Ekonomi Nasional Maret/BPS-Statistics Indonesia, March National Socioeconomic Survey

PERTANIAN, PETERNAKAN, DAN PERIKANAN

AGRICULTURE, LIVESTOCK, AND FISHERY



Jumlah ternak di Kota Bandar Lampung, 2021

Number of livestock in Bandar Lampung Municipality, 2021

14

Kerbau / Buffalo



1.346

Sapi / Cow



3.064

Kambing / Goat



PENJELASAN TEKNIS

1. Tanaman biofarmaka adalah tanaman yang bermanfaat untuk obat-obatan, kosmetik, dan kesehatan yang dikonsumsi atau digunakan dari bagian-bagian tanaman seperti daun, batang, buah, umbi (rimpang) ataupun akar.
2. Tanaman hias adalah tanaman yang mempunyai nilai keindahan baik bentuk, warna daun, tajuk maupun bunganya, sering digunakan untuk penghias pekarangan dan lain sebagainya.
3. Luas panen tanaman hortikultura adalah luas tanaman sayuran, buah-buahan, biofarmaka, dan tanaman hias yang diambil hasilnya/dipanen pada periode pelaporan.
4. Produksi hortikultura adalah hasil menurut bentuk produk dari setiap tanaman sayuran, buah-buahan, biofarmaka dan tanaman hias yang diambil berdasarkan luas yang dipanen/tanaman yang menghasilkan pada bulan/triwulan laporan.

TECHNICAL NOTES

1. *Medicinal plants are plants which are useful for medicine. It is consumed from part of the plant such as leaf, flower, fruit, tuber, and root.*
2. *Ornamental plants are plants which have a beauty value, either in shape, colour of leaf or crown of flower, and they are often used as a yard decorator.*
3. *Harvested area of horticulture, is area which vegetable, fruit, medicinal and ornamental plant of crop harvested during the period of report.*
4. *Horticulture production is the standard production quantity form of vegetable, fruit, medicinal and ornamental plant based on harvested area/the number of production plants reported monthly/quarterly.*

ULASAN**DESCRIPTION**

- | | |
|--|---|
| <p>1. Kambing merupakan hewan ternak besar yang populasinya mencapai 3.064 ekor, sementara sapi 1.346 ekor dan kerbau 14 ekor di tahun 2021. Populasi ternak kambing terbanyak ada di Kecamatan Kemiling dan Sukabumi.</p> | <p>1. <i>Goat is the largest livestock population reached 3,064 head, while there only 1,346 cows and 14 buffalo in 2021. Goat is mostly used in Kemiling and Sukabumi subdistrict.</i></p> |
|--|---|

<https://bandarlampungkota.bps.go.id>

5.1 HORTIKULTURA
HORTICULTURE

Tabel 5.1.1 **Luas Panen Tanaman Sayuran Menurut Kecamatan dan Jenis Tanaman di Kota Bandar Lampung (ha), 2020 dan 2021**
Harvested Area of Vegetables by Subdistrict and Kind of Plant in Bandar Lampung Municipality (ha), 2020 and 2021

Kecamatan Subdistrict	Bawang Merah/Shallot		Cabai Besar/Chili/Big chili	
	2020	2021*	2020	2021*
(1)	(2)	(3)	(4)	(5)
Teluk Betung Barat	-	-	4	3
Teluk Betung Timur	-	-	-	-
Teluk Betung Selatan	-	-	-	-
Bumi Waras	-	-	-	-
Panjang	-	-	-	1
Tanjung Karang Timur	-	-	-	-
Kedamaian	-	-	-	-
Teluk Betung Utara	-	-	-	-
Tanjung Karang Pusat	-	-	-	-
Enggal	-	-	-	-
Tanjung Karang Barat	-	-	2	-
Kemiling	-	-	-	-
Langkapura	-	-	-	2
Kedaton	-	-	-	-
Rajabasa	-	-	-	-
Tanjung Senang	1	-	2	-
Labuhan Ratu	-	-	-	2
Sukarame	-	-	2	1
Sukabumi	-	-	1	-
Way Halim	-	-	-	-
Bandar Lampung	1	-	11	9

Lanjutan Tabel/*Continued Table* 5.1.1

Kecamatan Subdistrict	Cabai Rawit Chili/Cayenne Pepper		Kentang Potato	
	2020	2021*	2020	2021*
(1)	(6)	(7)	(8)	(9)
Teluk Betung Barat	3	3	–	–
Teluk Betung Timur	–	–	–	–
Teluk Betung Selatan	–	–	–	–
Bumi Waras	–	–	–	–
Panjang	–	–	–	–
Tanjung Karang Timur	–	–	–	–
Kedamaian	–	–	–	–
Teluk Betung Utara	–	–	–	–
Tanjung Karang Pusat	–	–	–	–
Eggal	–	–	–	–
Tanjung Karang Barat	–	–	–	–
Kemiling	3	4	–	–
Langkapura	3	1	–	–
Kedaton	–	–	–	–
Rajabasa	–	–	–	–
Tanjung Senang	2	4	–	–
Labuhan Ratu	4	2	–	–
Sukarame	1	1	–	–
Sukabumi	2	–	–	–
Way Halim	–	–	–	–
Bandar Lampung	18	15	–	–

Lanjutan Tabel/Continued Table 5.1.1

Kecamatan Subdistrict	Kubis Cabbage		Tomat Tomato	
	2020	2021*	2020	2021*
(1)	(10)	(11)	(12)	(13)
Teluk Betung Barat	–	–	3	4
Teluk Betung Timur	–	–	–	–
Teluk Betung Selatan	–	–	–	–
Bumi Waras	–	–	–	–
Panjang	–	–	–	–
Tanjung Karang Timur	–	–	–	–
Kedamaian	–	–	–	–
Teluk Betung Utara	–	–	–	–
Tanjung Karang Pusat	–	–	–	–
Enggal	–	–	–	–
Tanjung Karang Barat	–	–	1	–
Kemiling	–	–	1	1
Langkapura	–	–	–	–
Kedaton	–	–	–	–
Rajabasa	–	–	–	–
Tanjung Senang	–	–	–	–
Labuhan Ratu	–	–	–	–
Sukarame	–	–	4	2
Sukabumi	–	–	1	–
Way Halim	–	–	–	–
Bandar Lampung	–	–	10	7

Lanjutan Tabel/*Continued Table* 5.1.1

Kecamatan <i>Subdistrict</i>	Bawang Putih <i>Garlic</i>		Kangkung <i>Water Spinach</i>		Petsai/Sawi/ <i>Chinese Cabbage/mustard green</i>	
	2020	2021*	2020	2021*	2020	2021*
(1)	(14)	(15)	(16)	(17)	(18)	(19)
Teluk Betung Barat	–	–	–	–	–	–
Teluk Betung Timur	–	–	–	–	–	–
Teluk Betung Selatan	–	–	–	–	–	–
Bumi Waras	–	–	–	–	–	–
Panjang	–	–	–	–	–	–
Tanjung Karang Timur	–	–	–	–	–	–
Kedamaian	–	–	–	–	–	–
Teluk Betung Utara	–	–	–	–	–	–
Tanjung Karang Pusat	–	–	–	6	–	–
Enggal	–	–	–	–	–	–
Tanjung Karang Barat	–	–	12	–	9	3
Kemiling	–	–	22	16	24	24
Langkapura	–	–	14	11	11	8
Kedaton	–	–	–	–	–	–
Rajabasa	–	–	–	–	–	–
Tanjung Senang	–	–	33	36	48	48
Labuhan Ratu	–	–	–	–	–	–
Sukarame	–	–	12	10	24	12
Sukabumi	–	–	12	2	12	2
Way Halim	–	–	–	–	–	–
Bandar Lampung	–	–	105	80	128	96

Catatan/ *Note* : Cabai besar mencakup cabai keriting/ *includes curly chilies*
Jamur merupakan penjumlahan dari jamur lainnya, jamur merang, dan jamur tiram/ *mushrooms are the sum of other mushrooms, edible mushrooms, and oyster mushrooms*

Sumber/*Source*: Statistik Pertanian Hortikultura SPH-SBS/Agricultural Statistic for Horticulture SPH-SBS

Tabel
Table 5.1.2

Produksi Tanaman Sayuran Menurut Kecamatan dan Jenis Tanaman di Kota Bandar Lampung (kuintal), 2020 dan 2021
Production of Vegetables by Subdistrict and Kind of Plant in Bandar Lampung Municipality (quintal), 2020 dan 2021

Kecamatan Subdistrict	Bawang Merah Shallot		Cabai Besar Chili/Big Bhili	
	2020	2021 ^x	2020	2021 ^x
(1)	(2)	(3)	(4)	(5)
Teluk Betung Barat	–	–	264	864
Teluk Betung Timur	–	–	–	–
Teluk Betung Selatan	–	–	–	–
Bumi Waras	–	–	–	–
Panjang	–	–	–	1
Tanjung Karang Timur	–	–	–	–
Kedamaian	–	–	–	–
Teluk Betung Utara	–	–	–	–
Tanjung Karang Pusat	–	–	–	–
Enggal	–	–	–	–
Tanjung Karang Barat	–	–	408	–
Kemiling	–	–	–	–
Langkapura	–	–	–	82
Kedaton	–	–	–	–
Rajabasa	–	–	–	–
Tanjung Senang	2	–	20	–
Labuhan Ratu	–	–	–	4
Sukarame	–	–	4	71
Sukabumi	–	–	102	–
Way Halim	–	–	–	–
Bandar Lampung	2	–	798	1 022

Lanjutan Tabel/*Continued Table* 5.1.2

Kecamatan Subdistrict	Cabai Rawit Chili/Cayenne Pepper		Kentang Potato	
	2020	2021*	2020	2021*
(1)	(6)	(7)	(8)	(9)
Teluk Betung Barat	720	1 168	–	–
Teluk Betung Timur	–	–	–	–
Teluk Betung Selatan	–	–	–	–
Bumi Waras	–	–	–	–
Panjang	–	–	–	–
Tanjung Karang Timur	–	–	–	–
Kedamaian	–	–	–	–
Teluk Betung Utara	–	–	–	–
Tanjung Karang Pusat	–	–	–	–
Enggal	–	–	–	–
Tanjung Karang Barat	–	–	–	–
Kemiling	472	593	–	–
Langkapura	76	30	–	–
Kedaton	–	–	–	–
Rajabasa	–	–	–	–
Tanjung Senang	113	46	–	–
Labuhan Ratu	26	52	–	–
Sukarame	2	51	–	–
Sukabumi	220	–	–	–
Way Halim	–	–	–	–
Bandar Lampung	1 629	1 940	–	–

Lanjutan Tabel/*Continued Table 5.1.2*

Kecamatan Subdistrict	Kubis Cabbage		Tomat Tomato	
	2020	2021*	2020	2021*
(1)	(6)	(7)	(8)	(9)
Teluk Betung Barat	–	–	132	815
Teluk Betung Timur	–	–	–	–
Teluk Betung Selatan	–	–	–	–
Bumi Waras	–	–	–	–
Panjang	–	–	–	–
Tanjung Karang Timur	–	–	–	–
Kedamaian	–	–	–	–
Teluk Betung Utara	–	–	–	–
Tanjung Karang Pusat	–	–	–	–
Enggal	–	–	–	–
Tanjung Karang Barat	–	–	50	–
Kemiling	–	–	17	9
Langkapura	–	–	–	–
Kedaton	–	–	–	–
Rajabasa	–	–	–	–
Tanjung Senang	–	–	–	–
Labuhan Ratu	–	–	–	–
Sukarame	–	–	410	48
Sukabumi	–	–	4	–
Way Halim	–	–	–	–
Bandar Lampung	–	–	613	872

Lanjutan Tabel/Continued Table 5.1.2

Kecamatan Subdistrict	Bawang Putih Garlic		Kangkung Water Spinach		Petsai/Sawi/ Chinese Cabbage/mustard green	
	2020	2021*	2020	2021*	2020	2021*
(1)	(10)	(11)	(12)	(13)	(14)	(15)
Teluk Betung Barat	–	–	–	–	–	–
Teluk Betung Timur	–	–	–	–	–	–
Teluk Betung Selatan	–	–	–	–	–	–
Bumi Waras	–	–	–	–	–	–
Panjang	–	–	–	–	–	–
Tanjung Karang Timur	–	–	–	–	–	–
Kedamaian	–	–	–	–	–	–
Teluk Betung Utara	–	–	–	–	–	–
Tanjung Karang Pusat	–	–	–	825	–	–
Enggal	–	–	–	–	–	–
Tanjung Karang Barat	–	–	107	–	36	18
Kemiling	–	–	535	195	264	384
Langkapura	–	–	363	1 163	239	850
Kedaton	–	–	–	–	–	–
Rajabasa	–	–	–	–	–	–
Tanjung Senang	–	–	739	3 687	1 699	4 208
Labuhan Ratu	–	–	–	–	–	–
Sukarame	–	–	226	429	560	727
Sukabumi	–	–	328	14	588	26
Way Halim	–	–	–	–	–	–
Bandar Lampung	–	–	2 298	6 313	3 386	6 213

Catatan/ Note : Cabai besar mencakup cabai keriting/ includes curly chilies

Jamur merupakan penjumlahan dari jamur lainnya, jamur merang, dan jamur tiram/ mushrooms are the sum of other mushrooms, edible mushrooms, and oyster mushrooms

Sumber/Source: Statistik Pertanian Hortikultura SPH-SBS/Agricultural Statistic for Horticulture SPH-SBS

Tabel
Table 5.1.3

Luas Panen Tanaman Sayuran dan Buah-buahan Semusim Menurut Jenis Tanaman di Kota Bandar Lampung (ha), 2019–2021
Harvested Area of Seasonal Vegetables and Fruits by Kind of Plant in Bandar Lampung Municipality (ha) , 2019–2021

Jenis Tanaman Kind of Plants	2019	2020	2021*
(1)	(2)	(3)	(4)
Sayuran/Vegetable			
Bawang Merah/Shallots	1	1	–
Bawang Putih/Garlic	–	–	–
Cabai Besar/Chili/Big Chili	23	11	9
Cabai Rawit/Chili/Cayenne Pepper	26	18	15
Kentang/Potato	–	–	–
Kubis/Cabbage	–	–	–
Kangkung/ Water Spinach	107	105	80
Petsai/Sawi/ Chinese Cabbage/mustard green	121	128	96
Buah–buahan/Fruits:			
Semangka/ Watermelon	–	–	–
Melon/ Melon	–	–	–

Catatan/ Note : Cabai besar mencakup cabai keriting/ includes curly chilies
Jamur merupakan penjumlahan dari jamur lainnya, jamur merang, dan jamur tiram/ mushrooms are the sum of other mushrooms, edible mushrooms, and oyster mushrooms

Sumber/Source: Statistik Pertanian Hortikultura SPH-SBS/Agricultural Statistic for Horticulture SPH-SBS

Tabel
Table 5.1.4**Produksi Tanaman Sayuran dan Buah-buahan Semusim Menurut Jenis Tanaman di Kota Bandar Lampung(kuintal), 2019–2021**
Production of Seasonal Vegetables and Fruits by Kind of Plant in Bandar Lampung Municipality (kuintal), 2019–2021

Jenis Tanaman Kind of Plants	2019	2020	2021 ^x
(1)	(2)	(3)	(4)
Sayuran/Vegetable			
Bawang Merah/Shallots	2	2	–
Bawang Putih/Garlic	–	–	–
Cabai Besar/Chili/Big Chili	330	798	1 022
Cabai Rawit/Chili/Cayenne Pepper	224	1 629	1 940
Kentang/Potato	–	–	–
Kubis/Cabbage	–	–	–
Kangkung/ Water Spinach	779	2 298	6 313
Petsai/Sawi/ Chinese Cabbage/mustard green	1 226	3 386	6 213
Buah–buahan/Fruits:			
Semangka/ Watermelon	–	–	–
Melon/ Melon	–	–	–

Catatan/ Note : Cabai besar mencakup cabai keriting/ includes curly chilies

Jamur merupakan penjumlahan dari jamur lainnya, jamur merang, dan jamur tiram/ mushrooms are the sum of other mushrooms, edible mushrooms, and oyster mushrooms

Sumber/Source: Statistik Pertanian Hortikultura SPH-SBS/Agricultural Statistic for Horticulture SPH-SBS

Tabel 5.1.5
Table

Luas Panen Tanaman Biofarmaka Menurut Kecamatan dan Jenis Tanaman di Kota Bandar Lampung (m²), 2020-2021

Harvested Area of Medicinal Plants by Subdistrict and Kind of Plant in Bandar Lampung Municipality (m²), 2020-2021

Kecamatan Subdistrict	Jahe Ginger		Laos/Lengkuas Galanga		Kencur East Indian Galangal	
	2020	2021 ^x	2020	2021 ^x	2020	2021 ^x
(1)	(2)	(3)	(4)	(5)	(6)	(7)
Teluk Betung Barat	5 875	4 500	3 950	4 800	5 750	5 150
Teluk Betung Timur	–	–	–	–	–	–
Teluk Betung Selatan	–	–	–	–	–	–
Bumi Waras	–	–	–	–	–	–
Panjang	–	–	–	–	–	–
Tanjung Karang Timur	–	–	–	–	–	–
Kedamaian	–	5	–	5	–	–
Teluk Betung Utara	–	20	–	15	–	14
Tanjung Karang Pusat	21	25	27	42	25	30
Enggal	–	–	–	–	–	–
Tanjung Karang Barat	400	800	21	600	–	–
Kemiling	650	1 300	1 000	1 000	500	1 000
Langkapura	49	131	–	–	30	–
Kedaton	–	–	–	–	–	–
Rajabasa	5	5	2	–	2	–
Tanjung Senang	16	7	18	6	2	3
Labuhan Ratu	45	45	25	46	40	35
Sukarame	64	38	71	28	55	22
Sukabumi	–	–	–	–	–	–
Way Halim	14	7	15	8	11	5
Bandar Lampung	7 139	6 883	5 129	6 550	6 415	6 259

Lanjutan Tabel/*Continued Table 5.1.5*

Kecamatan Subdistrict	Kunyit Turmeric		Lempuyang Zingiber Aromaticum		Temulawak Java Turmeric	
	2020	2021 ^x	2020	2021 ^x	2020	2021 ^x
(1)	(8)	(9)	(10)	(11)	(12)	(13)
Teluk Betung Barat	5 000	5 550	3 400	3 200	5 150	5 420
Teluk Betung Timur	–	–	–	–	–	–
Teluk Betung Selatan	–	–	–	–	–	–
Bumi Waras	–	–	–	–	–	–
Panjang	–	–	–	–	–	–
Tanjung Karang Timur	–	–	–	–	–	–
Kedamaian	–	10	–	–	–	–
Teluk Betung Utara	–	27	–	–	–	–
Tanjung Karang Pusat	23	30	7	16	4	5
Enggal	–	–	–	–	–	–
Tanjung Karang Barat	25	350	20	192	15	52
Kemiling	650	650	450	450	600	600
Langkapura	2	18	–	–	–	–
Kedaton	–	–	–	–	–	–
Rajabasa	4	5	–	–	1	–
Tanjung Senang	12	14	–	–	5	4
Labuhan Ratu	35	28	–	–	–	–
Sukarame	55	23	–	–	22	15
Sukabumi	–	–	–	–	–	–
Way Halim	30	7	24	5	27	3
Bandar Lampung	5 836	6 712	3 901	3 863	5 824	6 099

Sumber/*Source*: Statistik Pertanian Hortikultura SPH-SBS/Agricultural Statistic for Horticulture SPH-SBS

Tabel
Table 5.1.6

Produksi Tanaman Biofarmaka Menurut Kecamatan dan Jenis Tanaman di Kota Bandar Lampung (kg), 2020-2021
Production of Medicinal Plants by Subdistrict and Kind of Plant in Bandar Lampung Municipality (kg), 2020-2021

Kecamatan Subdistrict	Jahe Ginger		Laos/Lengkuas Galanga		Kencur East Indian Galangal	
	2020	2021*	2020	2021*	2020	2021*
(1)	(2)	(3)	(4)	(5)	(6)	(7)
Teluk Betung Barat	10 930	8 230	9 860	7 710	13 200	9 275
Teluk Betung Timur	–	–	–	–	–	–
Teluk Betung Selatan	–	–	–	–	–	–
Bumi Waras	–	–	–	–	–	–
Panjang	–	–	–	–	–	–
Tanjung Karang Timur	–	–	–	–	–	–
Kedamaian	–	20	–	30	–	–
Teluk Betung Utara	–	70	–	50	–	55
Tanjung Karang Pusat	106	90	183	228	110	145
Enggal	–	–	–	–	–	–
Tanjung Karang Barat	230	1 400	43	600	–	–
Kemiling	1 171	806	2 360	1 760	1 075	1 000
Langkapura	194	800	–	–	60	–
Kedaton	–	–	–	–	–	–
Rajabasa	30	4	8	–	16	–
Tanjung Senang	84	34	102	16	13	13
Labuhan Ratu	134	128	187	149	122	108
Sukarame	104	61	107	12	69	67
Sukabumi	–	–	–	–	–	–
Way Halim	36	7	31	8	21	5
Bandar Lampung	13 019	11 650	12 881	10 563	14 686	10 668

Lanjutan Tabel/*Continued Table* 5.1.6

Kecamatan <i>Subdistrict</i>	Kunyit <i>Turmeric</i>		Lempuyang Zingiber <i>Aromaticum</i>		Temulawak <i>Java Turmeric</i>	
	2020	2021 ^x	2020	2021 ^x	2020	2021 ^x
(1)	(8)	(9)	(10)	(11)	(12)	(13)
Teluk Betung Barat	8 850	11 080	9 600	5 996	11 460	11 406
Teluk Betung Timur	-	-	-	-	-	-
Teluk Betung Selatan	-	-	-	-	-	-
Bumi Waras	-	-	-	-	-	-
Panjang	-	-	-	-	-	-
Tanjung Karang Timur	-	-	-	-	-	-
Kedamaian	-	30	-	-	-	-
Teluk Betung Utara	-	90	-	-	-	-
Tanjung Karang Pusat	112	132	33	40	24	20
Enggal	-	-	-	-	-	-
Tanjung Karang Barat	44	350	37	192	27	52
Kemiling	1 370	1 105	1 460	450	1 700	972
Langkapura	10	80	-	-	-	-
Kedaton	-	-	-	-	-	-
Rajabasa	17	10	-	-	5	-
Tanjung Senang	63	61	-	-	31	19
Labuhan Ratu	104	91	-	-	-	-
Sukarame	81	11	-	-	37	10
Sukabumi	-	-	-	-	-	-
Way Halim	50	7	31	5	33	10
Bandar Lampung	10 701	13 047	11 161	6 683	13 317	12 489

Sumber/*Source*: Statistik Pertanian Hortikultura SPH-SBS/Agricultural Statistic for Horticulture SPH-SBS

Tabel 5.1.7 **Luas Panen Tanaman Biofarmaka Menurut Jenis Tanaman di Kota Bandar Lampung (m²), 2019-2021**
Table 5.1.7 **Harvested Area of Medicinal Plants by Kind of Plant in Bandar Lampung Municipality (m²), 2019-2021**

Jenis Tanaman <i>Kind of Plants</i>	2019	2020	2021 ^x
(1)	(2)	(3)	(4)
Jahe/ <i>Ginger</i>	9 415	7 139	6 883
Kencur/ <i>East Indian Galangal</i>	4 174	6 415	6 259
Kunyit/ <i>Turmeric</i>	7 905	5 836	6 712
Laos/ <i>Lengkuas/Galanga</i>	11 757	5 129	6 550
Lempuyang/ <i>Zingiber Aromaticum</i>	1 566	3 901	3 863
Temulawak/ <i>Java Turmeric</i>	2 176	5 824	6 099

Sumber/*Source*: Statistik Pertanian Hortikultura SPH-SBS/Agricultural Statistic for Horticulture SPH-SBS

Tabel 5.1.8 **Produksi Tanaman Biofarmaka Menurut Jenis Tanaman di Kota Bandar Lampung (kg), 2019-2021**
Production of Medicinal Plants by Kind of Plant in Bandar Lampung Municipality (kg), 2019-2021

Jenis Tanaman <i>Kind of Plants</i>	2019	2020	2021*
(1)	(2)	(3)	(4)
Jahe/ <i>Ginger</i>	11 584	13 019	11 650
Kencur/ <i>East Indian Galangal</i>	7 996	14 686	10 668
Kunyit/ <i>Turmeric</i>	9 134	10 701	13 047
Laos/ <i>Lengkuas/Galanga</i>	17 843	12 881	10 563
Lempuyang/ <i>Zingiber Aromaticum</i>	3 034	11 161	6 683
Temulawak/ <i>Java Turmeric</i>	4 156	13 317	12 489

Sumber/*Source*: Statistik Pertanian Hortikultura SPH-SBS/Agricultural Statistic for Horticulture SPH-SBS

Tabel
Table 5.1.9

Luas Panen Tanaman Hias Menurut Kecamatan dan Jenis Tanaman di Kota Bandar Lampung (m²), 2020 dan 2021
Harvested Area of Ornamental Plants by Subdistrict and Kind of Plant in Bandar Lampung Municipality (m²), 2020 and 2021

Kecamatan Subdistrict	Anggrek Orchid		Krisan Chrysantemum		Mawar Rose	
	2020	2021 ^x	2020	2021 ^x	2020	2021 ^x
(1)	(2)	(3)	(4)	(5)	(6)	(7)
Teluk Betung Barat	–	–	–	–	–	–
Teluk Betung Timur	–	–	–	–	–	–
Teluk Betung Selatan	–	–	–	–	–	–
Bumi Waras	–	–	–	–	–	–
Panjang	–	–	–	–	–	–
Tanjung Karang Timur	–	–	–	–	–	–
Kedamaian	–	–	–	–	–	–
Teluk Betung Utara	–	–	–	–	–	–
Tanjung Karang Pusat	–	–	35	40	35	–
Enggal	–	–	–	–	–	–
Tanjung Karang Barat	–	–	–	–	–	–
Kemiling	–	–	–	–	–	–
Langkapura	2	–	–	6	–	–
Kedaton	–	–	–	–	–	–
Rajabasa	3	2	–	–	2	3
Tanjung Senang	89	27	1	2	9	4
Labuhan Ratu	60	50	–	–	–	–
Sukarame	36	–	–	–	38	2
Sukabumi	–	–	–	–	–	–
Way Halim	31	1	50	16	53	20
Bandar Lampung	221	80	86	64	137	29

Lanjutan Tabel/*Continued Table* 5.1.9

Kecamatan <i>Subdistrict</i>	Sedap Malam <i>Tuberose</i>		Anthurium Bunga <i>Flamingo Lily Flower</i>		Anyelir <i>Carnation</i>	
	2020	2021 ^x	2020	2021 ^x	2020	2021 ^x
(1)	(8)	(9)	(10)	(11)	(12)	(13)
Teluk Betung Barat	–	–	–	–	–	–
Teluk Betung Timur	–	–	–	–	–	–
Teluk Betung Selatan	–	–	–	–	–	–
Bumi Waras	–	–	–	–	–	–
Panjang	–	–	–	–	–	–
Tanjung Karang Timur	–	–	–	–	–	–
Kedamaian	–	–	–	–	–	–
Teluk Betung Utara	–	–	–	–	–	–
Tanjung Karang Pusat	30	–	–	–	–	–
Enggal	–	–	–	–	–	–
Tanjung Karang Barat	–	–	–	–	–	–
Kemiling	–	–	–	–	–	–
Langkapura	–	–	–	–	–	–
Kedaton	–	–	–	–	–	–
Rajabasa	–	1	2	–	–	–
Tanjung Senang	1	1	–	–	4	–
Labuhan Ratu	–	–	–	100	–	–
Sukarame	–	–	–	–	–	–
Sukabumi	–	–	–	–	–	–
Way Halim	74	12	41	10	45	–
Bandar Lampung	105	14	43	110	49	–

Catatan/ *Note* : Anggrek hanya mencakup anggrek potong/ *just includes cut flower*

Sumber/*Source*: Statistik Pertanian Hortikultura SPH-SBS/Agricultural Statistic for Horticulture SPH-SBS

Tabel
Table 5.1.10

Produksi Tanaman Hias Menurut Kecamatan dan Jenis Tanaman di Kota Bandar Lampung (tangkai), 2020 dan 2021
Production of Ornamental Plants by Subdistrict and Kind of Plant in Bandar Lampung Municipality (stalks), 2020 and 2021

Kecamatan Subdistrict	Anggrek Orchid		Krisan Chrysantemum		Mawar Rose	
	2020	2021 ^x	2020	2021 ^x	2020	2021 ^x
(1)	(2)	(3)	(4)	(5)	(6)	(7)
Teluk Betung Barat	–	–	–	–	–	–
Teluk Betung Timur	–	–	–	–	–	–
Teluk Betung Selatan	–	–	–	–	–	–
Bumi Waras	–	–	–	–	–	–
Panjang	–	–	–	–	–	–
Tanjung Karang Timur	–	–	–	–	–	–
Kedamaian	–	–	–	–	–	–
Teluk Betung Utara	–	–	–	–	–	–
Tanjung Karang Pusat	–	–	1 780	1 200	330	–
Enggal	–	–	–	–	–	–
Tanjung Karang Barat	–	–	–	–	–	–
Kemiling	–	–	–	–	–	–
Langkapura	20	–	–	142	–	–
Kedaton	–	–	–	–	–	–
Rajabasa	14	20	–	–	14	8
Tanjung Senang	342	411	43	46	197	44
Labuhan Ratu	780	320	–	–	–	–
Sukarame	312	–	–	–	414	30
Sukabumi	–	–	–	–	–	–
Way Halim	101	1	350	16	167	20
Bandar Lampung	1 569	752	2 173	1 404	1 122	102

Lanjutan Tabel/*Continued Table* 5.1.10

Kecamatan <i>Subdistrict</i>	Sedap Malam <i>Tuberose</i>		Anthurium Bunga <i>Flamingo Lily Flower</i>		Anyelir <i>Carnation</i>	
	2020	2021 ^x	2020	2021 ^x	2020	2021 ^x
(1)	(8)	(9)	(10)	(11)	(12)	(13)
Teluk Betung Barat	–	–	–	–	–	–
Teluk Betung Timur	–	–	–	–	–	–
Teluk Betung Selatan	–	–	–	–	–	–
Bumi Waras	–	–	–	–	–	–
Panjang	–	–	–	–	–	–
Tanjung Karang Timur	–	–	–	–	–	–
Kedamaian	–	–	–	–	–	–
Teluk Betung Utara	–	–	–	–	–	–
Tanjung Karang Pusat	300	–	–	–	–	–
Enggal	–	–	–	–	–	–
Tanjung Karang Barat	–	–	–	–	–	–
Kemiling	–	–	–	–	–	–
Langkapura	–	–	–	–	–	–
Kedaton	–	–	–	–	–	–
Rajabasa	–	7	20	–	–	–
Tanjung Senang	17	2	–	–	107	–
Labuhan Ratu	–	–	–	1 730	–	–
Sukarame	–	–	–	–	–	–
Sukabumi	–	–	–	–	–	–
Way Halim	154	12	141	10	165	–
Bandar Lampung	471	21	161	1 740	272	–

Catatan/ *Note* : Anggrek hanya mencakup anggrek potong/ *just includes cut flower*

Sumber/ *Source* : Statistik Pertanian Hortikultura SPH-SBS/ *Agricultural Statistic for Horticulture SPH-SBS*

Tabel 5.1.11 **Luas Panen Tanaman Hias Menurut Jenis Tanaman di Kota Bandar Lampung (m²), 2019-2021**
Table 5.1.11 **Harvested Area of Ornamental Plants by Kind of Plant in Bandar Lampung Municipality (m²), 2019-2021**

Jenis Tanaman <i>Kind of Plants</i>	2019	2020	2021*
(1)	(2)	(3)	(4)
Anggrek/ <i>Orchid</i>	180	221	80
Krisan/ <i>Chrysantemum</i>	90	86	64
Mawar/ <i>Rose</i>	153	137	29
Sedap Malam/ <i>Tuberose</i>	58	105	14
Anthurium Bunga/ <i>Flamingo Lily Flower</i>	99	43	110
Anyelir/ <i>Carnation</i>	27	49	–

Catatan/ *Note* : Anggrek hanya mencakup anggrek potong/ *just includes cut flower*

Sumber/*Source*: Statistik Pertanian Hortikultura SPH-SBS/Agricultural Statistic for Horticulture SPH-SBS

Tabel 5.1.12 **Produksi Tanaman Hias Menurut Jenis Tanaman di Bandar Lampung (tangkai), 2019-2021**
Production of Ornamental Plants by Kind of Plant in Bandar Lampung Municipality (stalks), 2019-2021

Jenis Tanaman Kind of Plants	2019	2020	2021*
(1)	(2)	(3)	(4)
Anggrek/ <i>Orchid</i>	3 844	1 569	752
Krisan/ <i>Chrysantemum</i>	160	2 173	1 404
Mawar/ <i>Rose</i>	455	1 122	102
Sedap Malam/ <i>Tuberose</i>	94	471	21
Anthurium Bunga/ <i>Flamingo Lily Flower</i>	230	161	1 740
Anyelir/ <i>Carnation</i>	138	272	–

Catatan/ Note : Anggrek hanya mencakup anggrek potong/ *just includes cut flower*

Sumber/Source: Statistik Pertanian Hortikultura SPH-SBS/Agricultural Statistic for Horticulture SPH-SBS

Tabel 5.1.13 **Produksi Buah-buahan Menurut Kecamatan dan Jenis Tanaman di Kota Bandar Lampung (ton), 2020 and 2021**
Table 5.1.13 **Production of Fruits by Subdistrict and Kind of Plant in Bandar Lampung Municipality (ton), 2020 and 2021**

Kecamatan Subdistrict	Mangga/Mango		Durian/Durian	
	2020	2021*	2020	2021*
(1)	(2)	(3)	(4)	(5)
Teluk Betung Barat	68,1	75,0	595	29,5
Teluk Betung Timur	–	–	0,3	–
Teluk Betung Selatan	16,5	5,7	–	2,1
Bumi Waras	1,1	2,5	–	–
Panjang	–	–	–	–
Tanjung Karang Timur	8,6	2,0	2,7	0,8
Kedamaian	0,6	0,4	–	–
Teluk Betung Utara	–	19,5	–	1,5
Tanjung Karang Pusat	11,2	–	–	–
Enggal	5,2	37,0	–	8,0
Tanjung Karang Barat	58	66,0	60,8	213,8
Kemiling	471,6	144,6	2 065,9	189,5
Langkapura	23,4	4,9	–	–
Kedaton	11,5	1,7	–	–
Rajabasa	52,4	–	6,4	–
Tanjung Senang	112,4	130,5	–	0,7
Labuhan Ratu	3,2	1,5	0,7	0,4
Sukarame	11,6	10,3	1,4	–
Sukabumi	–	40,5	–	0,9
Way Halim	16,6	5,9	–	2,4
Bandar Lampung	872	548,0	2 733,2	442,3

Lanjutan Tabel/*Continued Table* 5.1.13

Kecamatan Subdistrict	Jeruk Siam/Keprok/Orange/ Tangerine		Pisang/Banana	
	2020	2021*	2020	2021*
(1)	(6)	(7)	(8)	(9)
Teluk Betung Barat	–	–	1 501,8	151,60
Teluk Betung Timur	–	–	106,8	53,9
Teluk Betung Selatan	–	–	22,2	33,2
Bumi Waras	–	–	5,2	8,1
Panjang	–	–	–	–
Tanjung Karang Timur	–	–	1,6	5,0
Kedamaian	–	–	7,8	2,0
Teluk Betung Utara	–	–	1,9	2,2
Tanjung Karang Pusat	–	–	0,6	0,6
Enggal	–	–	0,9	5,6
Tanjung Karang Barat	–	–	28,2	5,6
Kemiling	5,3	0,1	238,4	22,3
Langkapura	–	–	–	–
Kedaton	–	–	6,3	1,6
Rajabasa	1,6	–	12,1	4,1
Tanjung Senang	–	–	42	56,6
Labuhan Ratu	–	–	0,5	8,0
Sukarame	5,1	2,4	14,1	38,8
Sukabumi	–	–	265	165,0
Way Halim	–	–	8,6	11,4
Bandar Lampung	12	2,5	2 264	1935,3

Lanjutan Tabel/*Continued Table* 5.1.13

Kecamatan Subdistrict	Pepaya/Papaya		Salak/Snakefruit	
	2020	2021*	2020	2021*
(1)	(10)	(11)	(12)	(13)
Teluk Betung Barat	1 727,5	6 003,0	325,7	8 212,5
Teluk Betung Timur	–	–	–	–
Teluk Betung Selatan	4,2	5,9	–	–
Bumi Waras	2,6	13,6	–	–
Panjang	–	–	–	–
Tanjung Karang Timur	11,2	11,3	–	–
Kedamaian	1,5	–	–	–
Teluk Betung Utara	–	4,9	0,2	–
Tanjung Karang Pusat	11,5	2,4	–	–
Enggal	–	–	–	–
Tanjung Karang Barat	10,1	13,1	0,6	–
Kemiling	117,6	76,6	14,4	4,2
Langkapura	–	7,5	–	–
Kedaton	8,4	1,6	–	–
Rajabasa	3,8	2,7	0,5	–
Tanjung Senang	10,3	160,2	–	–
Labuhan Ratu	2,2	2,4	–	–
Sukarame	3,9	7,1	–	–
Sukabumi	9	–	–	–
Way Halim	–	–	–	–
Bandar Lampung	1 923,8	6 312,1	341,4	8 216,7

Lanjutan Tabel/*Continued Table* 5.1.13

Kecamatan Subdistrict	Alpukat/ Avocado		Nangka/Jackfruit	
	2020	2021*	2020	2021*
(1)	(10)	(11)	(12)	(13)
Teluk Betung Barat	42,5	306,0	141,4	952,5
Teluk Betung Timur	–	–	–	–
Teluk Betung Selatan	6,8	2,1	4,9	4,3
Bumi Waras	0,4	1,4	8,2	8,3
Panjang	–	–	–	–
Tanjung Karang Timur	12,6	2,0	2	0,8
Kedamaian	1,4	–	–	–
Teluk Betung Utara	–	2,3	–	7,9
Tanjung Karang Pusat	23,3	6,0	–	–
Enggal	3,6	4,6	–	–
Tanjung Karang Barat	55,5	41,3	7,8	4,6
Kemiling	245,4	66,0	239,1	53,2
Langkapura	13	16,1	–	–
Kedaton	5,2	3,2	13,9	1,2
Rajabasa	8	–	6,8	–
Tanjung Senang	6,6	38,8	20	14,6
Labuhan Ratu	41,8	1,0	51,9	15,8
Sukarame	7	13,7	12	5,5
Sukabumi	163,9	166,2	29	15,0
Way Halim	9,1	8,9	0,1	0,9
Bandar Lampung	646,1	679,5	537,1	1 084,5

Sumber/*Source*: Statistik Pertanian Hortikultura SPH-SBS/Agricultural Statistic for Horticulture SPH-SBS

Tabel 5.1.14 **Produksi Buah–Buahan dan Sayuran Tahunan Menurut Jenis Tanaman di Kota Bandar Lampung (ton), 2019–2021**
Table 5.1.14 **Production of Annual Fruits and Vegetables by Kind of Plant in Bandar Lampung Municipality (ton), 2019–2021**

Jenis Tanaman Kind of Plants	2019	2020	2021*
(1)	(2)	(3)	(4)
Buah–Buahan/Fruits:			
Durian/ <i>Durian</i>	1 505,5	2 733,2	442,3
Jeruk Siam/Kepek/Orange/Tangerine	5,9	12	2,5
Mangga/Mango	602,3	872	548
Pepaya/Papaya	491,9	1 923,8	6 312,1
Pisang/Banana	1 363,4	2 264	1 935,3
Salak/Snakefruit	142,7	341,4	8 216,7
Alpukat/Avocado	311	646,1	679,5
Nangka/Jackfruit	494,3	537,1	1 084,5
Sayuran/Vegetables:			
Melinjo/Gnetum/Melinjo	477,5	799,7	1 954,5
Petai/Twisted Cluster Bean	165,9	315,5	124,1

Sumber/Source: Statistik Pertanian Hortikultura SPH-SBS/Agricultural Statistic for Horticulture SPH-SBS

5.2 PERKEBUNAN ESTATE CROPS

Tabel 5.2.1 Luas Areal Tanaman Perkebunan Rakyat menurut Kecamatan di Kota Bandar Lampung, 2017-2021
Land Area of Public Estates Plantby Subdistrict in Bandar Lampung Municipality, 2017-2021

Luas Areal Land Area (Ha)	2017	2018	2019	2020	2021
(1)	(2)	(3)	(4)	(5)	(6)
Kelapa Dalam	402,00	389,00	364,00	364,00	284,00
Kelapa Hibrida	–	–	–	–	–
Cengkeh	43,00	41,00	38,00	34,00	34,00
Kopi	183,00	178,00	170,00	170,00	79,00
Panili	61,00	56,00	54,00	54,00	54,00
Jahe	–	–	–	–	–
Lada	12,00	10,00	10,00	10,00	10,00
Kakao	520,00	519,00	515,00	515,00	207,00
Aren	39,00	34,00	34,00	30,00	30,00

Sumber/Source: Dinas Pertanian Kota Bandar Lampung/Agriculture Service Of Bandar Lampung Municipality

Tabel 5.2.2 **Produksi Tanaman Perkebunan Rakyat di Kota Bandar Lampung, 2017-2021**
Production of Public Estates Plant in Bandar Lampung Municipality, 2017-2021

Kecamatan Subdistrict	Produksi / Production (Ton)			
	Kelapa Dalam	Kelapa Hibrida	Cengkeh	Kopi
(1)	(2)	(3)	(4)	(5)
Teluk Betung Barat	20	–	3	–
Teluk Betung Timur	3	–	–	–
Teluk Betung Selatan	14	–	–	–
Bumi Waras	7	–	–	–
Panjang	44	–	–	–
Tanjung Karang Timur	1	–	–	–
Kedamaian	1	–	–	–
Teluk Betung Utara	37	–	5	1
Tanjung Karang Pusat	4	–	–	–
Enggal	1	–	–	–
Tanjung Karang Barat	31	–	1	1
Kemiling	43	–	2	35
Langkapura	1	–	–	–
Kedaton	4	–	–	–
Rajabasa	34	–	–	–
Tanjung Senang	29	–	1	–
Labuhan Ratu	22	–	–	–
Sukarame	9	–	–	–
Sukabumi	15	–	3	1
Way Halim	4	–	–	–
2021	383,00	–	15,00	38,00
2020	499,15	–	15,10	219,64
2019	490,00	–	16,75	219,64
2018	564,00	–	18,04	231,40
2017	578,00	–	20,64	231,40

Lanjutan Tabel/*Continued Table* 5.2.2

Kecamatan Subdistrict	Produksi / Production (Ton)				
	Panili	Jahe	Lada	Kakao	Aren
(1)	(2)	(3)	(4)	(5)	(6)
Teluk Betung Barat	17	–	–	38	–
Teluk Betung Timur	–	–	–	–	–
Teluk Betung Selatan	–	–	–	–	–
Bumi Waras	–	–	–	–	–
Panjang	–	–	–	5	–
Tanjung Karang Timur	–	–	–	–	–
Kedamaian	–	–	–	–	–
Teluk Betung Utara	10	–	5	25	24
Tanjung Karang Pusat	–	–	–	–	–
Enggal	–	–	–	–	–
Tanjung Karang Barat	–	–	–	–	–
Kemiling	–	–	1	105	4
Langkapura	–	–	–	–	–
Kedaton	–	–	–	–	–
Rajabasa	–	–	–	2	–
Tanjung Senang	–	–	–	2	–
Labuhan Ratu	–	–	–	–	–
Sukarame	–	–	–	1	–
Sukabumi	–	–	–	11	5
Way Halim	–	–	–	–	–
2021	27,00	–	6,0	207,00	33,00
2020	26,66	–	6,0	515,00	32,63
2019	27,71	–	6,0	520,00	34,08
2018	27,71	–	7,0	520,00	34,08
2017	28,71	–	8,0	520,00	34,68

Sumber/Source: Dinas Pertanian Kota Bandar Lampung/Agriculture Service Of Bandar Lampung Municipality

**5.3 PETERNAKAN
LIVESTOCK**

Tabel 5.3.1 Populasi Ternak Besar, Ternak Kecil, dan Unggas di Kota Bandar Lampung, 2021
Population of Big Cattle, Small Cattle, and Fowl Cattle in Bandar Lampung Municipality, 2021

Kecamatan Subdistrict	Jenis Ternak (ekor) / Kind of Livestock (heads)						
	Sapi Cow	Kerbau Buffalo	Kambing Goat	Ayam Buras	Itik	Ayam Ras Pedaging	Ayam Ras Petelur
(1)	(2)	(3)	(4)	(5)	(6)	(7)	(8)
Teluk Betung Barat	55	–	135	1 050	55	–	–
Teluk Betung Timur	12	–	59	775	40	–	–
Teluk Betung Selatan	6	–	35	1 432	125	–	–
Bumi Waras	–	–	60	610	15	–	–
Panjang	27	–	120	995	185	–	–
Tanjung Karang Timur	92	–	62	890	315	–	–
Kedamaian	55	–	40	485	70	–	–
Teluk Betung Utara	8	–	96	865	25	–	–
Tanjung Karang Pusat	–	–	39	285	–	–	–
Eggal	2	–	–	485	–	–	–
Tanjung Karang Barat	14	–	112	192	72	–	–
Kemiling	272	–	925	6 185	327	–	–
Langkapura	33	–	197	545	38	–	–
Kedaton	23	–	83	1 035	45	–	–
Rajabasa	159	–	252	2 890	326	–	–
Tanjung Senang	202	9	287	2 520	115	39 000	–
Labuhan Ratu	21	–	104	680	185	–	–
Sukarame	76	5	27	1 790	97	–	–
Sukabumi	270	–	414	4 940	285	3 100	–
Way Halim	19	–	17	135	132	–	–
2021	1 346	14	3 064	28 784	2 452	42 100	–

Sumber/Source: Dinas Pertanian Kota Bandar Lampung/Agriculture Service Of Bandar Lampung Municipality

Tabel
Table 5.3.2

Produksi dan Konsumsi Daging dan Telur di Kota Bandar Lampung, 2016-2021
Production and Consumption of Meat and Egg in Bandar Lampung Municipality, 2016-2021

Tahun Year	Produksi Production (ton)		Konsumsi/Kapita/Tahun Consumption/Capita/Year (kg)	
	Daging Meat	Telur Egg	Daging Meat	Telur Egg
(1)	(2)	(3)	(4)	(5)
2016	5 170,740	137,289	8,92	9,08
2017	5 143,155	135,667	8,94	9,09
2018	5 219,764	137,555	8,95	9,09
2019	5 474,754	138,315	8,96	9,09
2020	5 078,672	124,412	8,44	8,99
2021	5 431,637	12 605,469	8,48	9,00

Catatan/Note : Angka produksi tersebut adalah angka pemasukan telur dari luar Kota Bandar Lampung ke Bandar Lampung
Sumber/Source : Dinas Pertanian Kota Bandar Lampung/Agriculture Service Of Bandar Lampung Municipality

Tabel 5.3.3 **Banyaknya Ternak yang Dipotong menurut Jenis Ternak di Kota Bandar Lampung , 2017-2021**
Number of Beef Cattle by Kind of Livestock in Bandar Lampung Municipality, 2017-2021

Bulan Month	Jenis Ternak (ekor) / Kind of Livestock (heads)				
	Sapi Cow	Kerbau Buffalo	Kambing Goat	Babi Pig	Unggas Fowl
(1)	(2)	(3)	(4)	(5)	(6)
Januari/January	185	2	117	61	9 000
Pebruari/February	184	2	108	57	8 100
Maret/March	234	2	132	76	10 500
April/April	206	2	112	67	9 400
Mei/May	344	3	115	61	9 500
Juni/June	169	1	116	58	8 700
Juli/July	1 950	19	3 000	56	8 100
Agustus/August	170	1	128	64	9 600
September/September	206	2	117	90	11 390
Oktober/October	190	1	114	67	10 430
Nopember/November	282	2	128	82	12 290
Desember/December	233	2	124	74	10 590
2021	4 353	39	4 311	813	117 600
2020	3 749	25	1 803	1 294	169 500
2019	7 696	51	5 229	2 037	241 700
2018	7 700	80	2 873	2 347	221 530
2017	6 071	33	2 140	2 354	216 000

Sumber/Source: Dinas Pertanian Kota Bandar Lampung/Agriculture Service Of Bandar Lampung Municipality

5.4 PERIKANAN FISHERY

Tabel 5.4.1 **Produksi Ikan Laut menurut Jenisnya di Kota Bandar Lampung, 2021**
Production of Sea Fish by The Kind in Bandar Lampung Municipality, 2021

Jenis Ikan <i>Kind of Fish</i>	Produksi (ton) <i>Production (ton)</i>	Jenis Ikan <i>Kind of Fish</i>	Produksi (ton) <i>Production (ton)</i>
(1)	(2)	(3)	(4)
1. Simba	43,00	21. Layaran	15,00
2. Bentong	56,00	22. Baronang	34,00
3. Kembung	80,00	23. Belida	3,00
4. Ekor Kuning	24,00	24. Remang	8,00
5. Selar	17,00	25. Manyung	12,00
6. Cucut	2,00	26. Layur	137,93
7. Tongkol	164,00	27. Kiter	123,00
8. Pe' (Pari)	7,00	28. Talang	7,00
9. Kakap Merah	22,57	29. Bakre	229,00
10. Kakap Putih	32,40	30. Pisang-pisang	14,00
11. Kuniran	30,20	31. Kurisi	136,00
12. Sebelah	15,00	32. Taji-taji	18,00
13. Kacangan	8,00	33. Jolot	37,00
14. Tenggiri	29,00	34. Teri	425,00
15. Wailul	12,00	35. Petek	111,70
16. Semadar	37,00	36. Bleberan	26,00
17. Lemadang	8,00	37. Tanjan	139,00
18. Bandeng Tambak	–	38. Lemuru	67,00
19. Waliran	14,00	39. Bawal	18,00
20. Salem	13,00	40. Layang	322,00

Lanjutan Tabel/*Continued Table 5.4.1*

Jenis Ikan <i>Kind of Fish</i>	Produksi (ton) <i>Production (ton)</i>	Jenis Ikan <i>Kind of Fish</i>	Produksi (ton) <i>Production (ton)</i>
(1)	(2)	(3)	(4)
41. Cumi-cumi	147,00	49. Udang Vannamei	–
42. Kampakan	17,00	50. Udang Laut	32,00
43. Raja Gantang	77,00	51. Lobster	13,00
44. Kerapu Lodi	4,00	52. Rajungan	237,00
45. Kerapu Bebek	4,00	53. Kepiting	13,00
46. Kerapu Karet	29,00	54. Kekerangan	132,00
47. Sotong	34,00	55. Bandeng Laut	23,00
48. Udang Windu	–	56. Gurita	7,00

Sumber/*Source*: Dinas Kelautan dan Perikanan Kota Bandar Lampung/*Ocean and Fishery Service of Bandar Lampung Municipality*

Tabel
Table 5.4.2

Produksi Ikan Air Tawar menurut Jenisnya di Kota Bandar Lampung, 2016-2021
Production of River Fish by The Kind in Bandar Lampung Municipality, 2016-2021

Jenis Ikan <i>Kind of Fish</i>	Produksi / Production (ton)					
	2016	2017	2018	2019	2020	2021
(1)	(2)	(3)	(4)	(5)	(6)	(7)
1. Ikan Mas	2,74	7,54	5,30	4,7	5,6	6,54
2. Tawes	–	–	–	–	–	–
3. Nila	11,31	16,5	15,7	22,2	25,5	29,80
4. Nilem	–	–	–	–	–	–
5. Gurame	3,06	2,64	2,72	1,8	2,6	3,10
6. Tambakan	–	–	–	–	–	–
7. Lele	107,78	73,03	72,5	70,2	76,8	89,90
8. Patin	22,73	17,16	17,70	14,75	18,4	21,50
9. Ikan Lainnya	1,56	–	2,2	1,9	2,5	2,90
Jumlah	149,18	116,87	116,12	115,55	131,4	153,6

Sumber/Source: Dinas Kelautan dan Perikanan Kota Bandar Lampung/Ocean and Fishery Service of Bandar Lampung Municipality

Tabel 5.4.3 **Produksi Ikan Laut Basah dan Ikan Air Tawar di Kota Bandar Lampung (Ton), 2017-2021**
Production and Value of Raw Sea Fish and Raw River Fish in Bandar Lampung Municipality (Ton), 2017-2021

Bulan <i>Month</i>	Ikan Laut Basah <i>Raw Sea Fish</i>	Ikan Air Tawar <i>Raw River Fish</i>
(1)	(2)	(3)
Januari/ <i>January</i>	322,86	7,00
Pebruari/ <i>February</i>	378,20	21,56
Maret/ <i>March</i>	231,18	11,42
April/ <i>April</i>	330,88	1,88
Mei/ <i>May</i>	132,50	27,06
Juni/ <i>June</i>	254,25	12,15
Juli/ <i>July</i>	263,47	1,57
Agustus/ <i>August</i>	248,37	26,32
September/ <i>September</i>	255,77	10,82
Oktober/ <i>October</i>	345,79	1,55
Nopember/ <i>November</i>	289,49	11,23
Desember/ <i>December</i>	213,04	21,00
2021	3 265,80	153,56
2020	3 232,02	131,40
2019	3 403,69	115,55
2018	3 349,00	116,87
2017	447,97	116,87

Sumber/*Source*: Dinas Kelautan dan Perikanan Kota Bandar Lampung/*Ocean and Fishery Service of Bandar Lampung Municipality*

Tabel
Table 5.4.4

Rata-Rata Harga Produsen Ikan Laut menurut Jenisnya di Kota Bandar Lampung (Rp/Kg), 2016-2021
Producer Price Average of Sea Fish by Its Kind in Bandar Lampung Municipality (Rp/Kg), 2016-2021

Jenis Ikan Kind of Fish	2016	2017	2018	2019	2020	2021
(1)	(2)	(3)	(4)	(5)	(6)	(7)
1. Simba	38 000	45 000	45 000	46 000	45 000	55 000
2. Bentong	25 000	25 000	33 000	25 000	25 000	35 000
3. Kembang	38 000	40 000	40 000	40 000	40 000	33 000
4. Ekor Kuning	25 000	35 000	45 000	40 000	40 000	40 000
5. Selar	38 000	40 000	35 000	35 000	35 000	40 000
6. Cucut	15 000	–	20 000	21 000	20 000	18 000
7. Tongkol	18 000	25 000	32 000	20 000	20 000	28 000
8. Pe' (Pari)	18 000	18 000	15 000	15 000	15 000	22 000
9. Kakap Merah	40 000	45 000	60 000	60 000	60 000	70 000
10. Kakap Putih	25 000	25 000	55 000	56 000	55 000	60 000
11. Kuniran	16 000	18 000	20 000	20 000	20 000	25 000
12. Sebelah	30 000	20 000	25 000	25 000	25 000	27 000
13. Kacangan	13 000	15 000	–	15 000	15 000	20 000
14. Tenggiri	50 000	65 000	68 000	68 000	70 000	78 000
15. Wailul	6 000	8 000	20 000	20 000	20 000	20 000
16. Semadar	20 000	20 000	23 000	23 000	25 000	23 000
17. Lemadang	20 000	15 000	20 000	20 000	21 000	20 000
18. Bandeng Tambak	25 000	25 000	25 000	25 000	27 500	25 000
19. Waliran	25 000	25 000	25 000	25 000	22 000	25 000
20. Salem	40 000	30 000	–	30 000	30 000	25 000
21. Layaran	22 000	25 000	–	25 000	22 000	25 000
22. Baronang	45 000	45 000	45 000	46 000	45 000	48 000
23. Belida	25 000	25 000	25 000	25 000	27 500	33 000
24. Remang	25 000	25 000	22 000	22 000	20 000	20 000
25. Manyung	18 000	25 000	20 000	20 000	20 000	20 000
26. Layur	20 000	15 000	28 000	29 000	30 000	30 000
27. Kiter	17 000	25 000	35 000	35 000	35 000	33 000
28. Talang	10 000	10 000	–	10 000	10 000	12 000

Lanjutan Tabel/Continued Table 5.4.4

Jenis Ikan Kind of Fish	2016	2017	2018	2019	2020	2021
(1)	(2)	(3)	(4)	(5)	(6)	(7)
29. Bakre	22 000	22 000	23 000	24 000	25 000	25 000
30. Pisang-pisang	13 000	15 000	–	16 000	15 000	15 000
31. Kurisi	18 000	18 000	20 000	20 000	20 000	20 000
32. Taji-taji	10 000	10 000	–	10 000	10 000	15 000
33. Jolot	12 000	12 000	20 000	20 000	20 000	15 000
34. Teri	25 000	25 000	20 000	21 000	22 000	25 000
35. Petek	8 000	5 000	15 000	14 000	14 000	15 000
36. Bleberan	12 000	10 000	20 000	21 000	21 000	20 000
37. Tanjan	7 000	6 000	25 000	26 000	25 000	22 000
38. Lemuru	7 000	8 000	18 000	19 000	19 000	20 000
39. Bawal	35 000	40 000	37 000	38 000	38 000	40 000
40. Layang	22 000	25 000	20 000	20 000	20 000	25 000
41. Cumi-cumi	30 000	40 000	45 000	46 000	46 000	47 000
42. Kampakan	12 000	15 000	20 000	20 000	21 000	20 000
43. Raja Gantang	18 000	15 000	20 000	20 000	20 000	24 000
44. Kerapu Lodi	38 000	80 000	75 000	75 000	75 000	80 000
45. Kerapu Bebek	25 000	75 000	85 000	85 000	85 000	80 000
46. Kerapu Karet	18 000	35 000	35 000	35 000	35 000	35 000
47. Sotong	30 000	50 000	40 000	40 000	40 000	40 000
48. Udang Windu	–	–	–	–	–	95 000
49. Udang Vannamei	–	–	–	–	–	80 000
50. Udang Laut	–	–	–	–	–	100 000
51. Lobster	–	–	–	–	–	200 000
52. Ranjungan	–	–	–	–	–	85 000
53. Kepiting	–	–	–	–	–	90 000
54. Kekerangan	–	–	–	–	–	17 000
55. Bandeng Laut	–	–	–	–	–	37 000
56. Gurita	–	–	–	–	–	60 000

Sumber/Source: Dinas Kelautan dan Perikanan Kota Bandar Lampung/Ocean and Fishery Service of Bandar Lampung Municipality

Tabel
Table 5.4.5

Rata-Rata Harga Eceran Ikan Laut Menurut Jenisnya di Kota Bandar Lampung (Rp/Kg), 2016-2021
Retail Price Average of Sea Fish by Its Kind in Bandar Lampung Municipality (Rp/Kg) , 2016-2021

Jenis Ikan Kind of Fish	2016	2017	2018	2019	2020	2021
(1)	(2)	(3)	(4)	(5)	(6)	(7)
1. Simba	40 000	55 000	60 000	60 000	60 000	60 000
2. Bentong	28 000	30 000	40 000	45 000	45 000	43 000
3. Kembang	40 000	50 000	45 000	45 000	45 000	40 000
4. Ekor Kuning	28 000	40 000	50 000	45 000	45 000	50 000
5. Selar	40 000	50 000	50 000	40 000	40 000	50 000
6. Cucut	25 000	–	25 000	25 000	22 000	25 000
7. Tongkol	25 000	30 000	35 000	25 000	23 000	35 000
8. Pe' (Pari)	20 000	20 000	25 000	20 000	20 000	30 000
9. Kakap Merah	45 000	50 000	70 000	70 000	75 000	78 000
10. Kakap Putih	30 000	30 000	50 000	60 000	60 000	65 000
11. Kuniran	22 000	20 000	25 000	25 000	25 000	30 000
12. Sebelah	35 000	25 000	35 000	30 000	30 000	35 000
13. Kacangan	18 000	20 000	–	20 000	20 000	25 000
14. Tenggiri	55 000	75 000	85 000	75 000	80 000	85 000
15. Wailul	10 000	10 000	25 000	25 000	22 000	25 000
16. Semadar	24 000	25 000	25 000	25 000	25 000	28 000
17. Lemadang	25 000	20 000	25 000	25 000	23 000	25 000
18. Bandeng Tambak	28 000	28 000	35 000	25 000	27 000	35 000
19. Waliran	27 000	27 000	30 000	30 000	28 000	30 000
20. Salem	45 000	40 000	–	35 000	30 000	30 000
21. Layaran	26 000	30 000	–	30 000	30 000	33 000
22. Baronang	50 000	50 000	55 000	50 000	49 000	55 000
23. Belida	40 000	30 000	40 000	30 000	35 000	40 000
24. Remang	30 000	30 000	30 000	25 000	25 000	25 000
25. Manyung	22 000	25 000	25 000	25 000	25 000	25 000
26. Layur	23 000	20 000	35 000	30 000	28 000	35 000
27. Kiter	26 000	30 000	38 000	37 000	35 000	38 000
28. Talang	14 000	15 000	–	15 000	15 000	17 000

Lanjutan Tabel/*Continued Table 5.4.5*

Jenis Ikan <i>Kind of Fish</i>	2016	2017	2018	2019	2020	2021
(1)	(2)	(3)	(4)	(5)	(6)	(7)
29. Bakre	25 000	25 000	28 000	28 000	25 000	30 000
30. Pisang-pisang	18 000	20 000	–	18 000	15 000	20 000
31. Kurisi	23 000	23 000	25 000	22 000	20 000	25 000
32. Taji-taji	15 000	15 000	–	15 000	15 000	20 000
33. Jolot	15 000	15 000	25 000	21 000	20 000	20 000
34. Teri	30 000	30 000	35 000	25 000	30 000	30 000
35. Petek	12 000	8 000	25 000	15 000	15 000	20 000
36. Bleberan	18 000	15 000	30 000	25 000	23 000	25 000
37. Tanjan	12 000	10 000	30 000	28 000	25 000	27 000
38. Lemuru	7 000	8 000	25 000	20 000	20 000	25 000
39. Bawal	40 000	45 000	50 000	40 000	42 000	45 000
40. Layang	25 000	30 000	25 000	25 000	25 000	30 000
41. Cumi-cumi	35 000	50 000	70 000	48 000	50 000	60 000
42. Kampakan	18 000	20 000	25 000	25 000	25 000	25 000
43. Raja Gantang	25 000	20 000	25 000	25 000	25 000	27 000
44. Kerapu Lodi	43 000	100 000	100 000	80 000	90 000	95 000
45. Kerapu Bebek	28 000	80 000	85 000	90 000	90 000	85 000
46. Kerapu Karet	23 000	40 000	45 000	40 000	45 000	40 000
47. Sotong	35 000	60 000	60 000	45 000	45 000	45 000
48. Udang Windu	–	–	–	–	–	110 000
49. Udang Vannamei	–	–	–	–	–	85 000
50. Udang Laut	–	–	–	–	–	120 000
51. Lobster	–	–	–	–	–	250 000
52. Rajungan	–	–	–	–	–	95 000
53. Kepiting	–	–	–	–	–	100 000
54. Kekerangan	–	–	–	–	–	25 000
55. Bandeng Laut	–	–	–	–	–	45 000
56. Gurita	–	–	–	–	–	65 000

Sumber/*Source*: Dinas Kelautan dan Perikanan Kota Bandar Lampung/*Ocean and Fishery Service of Bandar Lampung Municipality*

Tabel 5.4.6 Rata-Rata Harga Produsen Ikan Air Tawar menurut Jenisnya di Kota Bandar Lampung (Rp/Kg), 2016-2021
Table 5.4.6 *Producer Price Average of River Fish by Its Kind in Bandar Lampung Municipality (Rp/kg) , 2016-2021*

Jenis Ikan Kind of Fish	2016	2017	2018	2019	2020	2021
(1)	(2)	(3)	(4)	(5)	(6)	(7)
1. Ikan Mas	27 000	25 000	28 000	27 000	28 000	28 000
2. Tawes	–	–	–	22 000	22 000	–
3. Nila	17 000	20 000	22 000	25 000	30 000	30 000
4. Nilem	–	–	–	–	–	–
5. Gurame	40 000	35 000	36 000	40 000	40 000	42 000
6. Tambakan	–	–	–	–	–	–
7. Lele	16 000	16 000	18 000	20 000	21 000	19 000
8. Patin	14 000	16 000	17 000	20 000	21 000	19 000
9. Ikan Lainnya	18 000	18 000	18 000	18 000	18 000	18 000

Sumber/Source: Dinas Kelautan dan Perikanan Kota Bandar Lampung/Ocean and Fishery Service of Bandar Lampung Municipality

Tabel 5.4.7 Rata-Rata Harga Eceran Ikan Air Tawar menurut jenisnya di Kota Bandar Lampung (Rp/Kg), 2016-2021
Retail Price Average of River Fish by Its Kind in Bandar Lampung Municipality (Rp/kg) , 2016-2021

Jenis Ikan Kind of Fish	2016	2017	2018	2019	2020	2021
(1)	(2)	(3)	(4)	(5)	(6)	(7)
1. Ikan Mas	30 000	27 000	30 000	32 000	35 000	33 000
2. Tawes	–	–	–	27 000	27 000	–
3. Nila	20 000	22 000	28 000	30 000	34 000	33 000
4. Nilem	–	–	–	–	–	–
5. Gurame	45 000	40 000	43 000	45 000	47 000	48 000
6. Tambakan	–	–	–	–	–	–
7. L e l e	20 000	20 000	22 000	25 000	25 000	24 000
8. Patin	18 000	18 000	20 000	25 000	25 000	26 000
9. Ikan Lainnya	20 000	–	20 000	23 000	25 000	25 000

Sumber/Source: Dinas Kelautan dan Perikanan Kota Bandar Lampung/Ocean and Fishery Service of Bandar Lampung Municipality



Banyaknya Pelanggan dan
Air Tersalurkan
di Kota Bandar Lampung, 2021

Number of Consumer and
Distributed Water in
Bandar Lampung Municipality, 2021



46.858
Pelanggan
Customer



9.367.516 m³
Air Tersalurkan
Distributed Water



PENJELASAN TEKNIS

1. Perusahaan atau usaha industri adalah suatu unit (kesatuan) usaha yang melakukan kegiatan ekonomi, bertujuan menghasilkan barang atau jasa, terletak pada suatu bangunan atau lokasi tertentu, dan mempunyai catatan administrasi tersendiri mengenai produksi dan struktur biaya serta ada seorang atau lebih yang bertanggung jawab atas usaha tersebut.
2. Pelanggan adalah individu atau kelompok, baik rumah tangga, perusahaan atau istitusi non profit yang membeli air bersih dari perusahaan air bersih.
3. Jumlah listrik/air bersih yang terjual/didistribusikan adalah banyaknya listrik/air bersih yang disalurkan kepada para pelanggan.

TECHNICAL NOTES

1. *A manufacturing establishment is defined as a production unit engaged in economic activity, producing goods or services, located in a building or in a certain location, keeping a business record concerning the production and cost structure, and having a person or more that are responsible to those activities.*
2. *Customers are Individuals or groups, whether household, company or non-profit institutions that buy water supply from water supply establishment.*
3. *Sold/distributed electricity/cleaned water is total electricity/cleaned water distributed to customers.*

ULASAN**DESCRIPTION**

- | | |
|--|---|
| <p>1. Nilai air minum yang didistribusikan PDAM 'Way Rilau' mengalami kenaikan di tahun 2021 jika dibandingkan dengan tahun sebelumnya .</p> | <p>1. <i>Water supply value which distributed by "Way Rilau" Drinking Water Works has increased in 2021 compare to the previous year.</i></p> |
| <p>2. Pada tahun 2021, terdapat peningkatan jumlah unit usaha industri kecil dengan pertumbuhan sebesar 2,07%.</p> | <p>2. <i>In 2021, number of small industry has increased with realization growth about 2.07%.</i></p> |

<https://bandarlampungkota.bps.go.id>

6.1 INDUSTRI INDUSTRY

Tabel
Table 6.1.1 **Realisasi Pertumbuhan Industri Kecil di Kota Bandar Lampung, 2020-2021**
Growth Realization of Small Industry in Bandar Lampung City, 2020-2021

Uraian Description	Satuan Unit	Jumlah / Total		Pertumbuhan Growth (%)
		2020	2021	
(1)	(2)	(3)	(4)	(5)
Unit Usaha	Buah	3 292	3 360	2,07
IKAHH	Buah	1 887	1 927	
ILMEA	Buah	1 405	1 433	
Tenaga Kerja	Orang	19 390	19 604	1,10
IKAHH	Orang	11 279	11 419	
ILMEA	Orang	8 111	8 185	
Investasi	Milyar Rp	253,468	254,769	0,51
IKAHH	Milyar Rp	131,525	132,515	
ILMEA	Milyar Rp	121,943	122,254	
Nilai Produksi	Milyar Rp	911,898	913,362	0,16
IKAHH	Milyar Rp	391,641	392,764	
ILMEA	Milyar Rp	520,257	520,598	

Sumber/Source : Dinas Perindustrian Kota Bandar Lampung/*Industrial Service of Bandar Lampung*

Tabel
Table 6.1.2

**Banyaknya Usaha Industri di Kota Bandar Lampung,
2017-2021**
**Number of Industry Establishment in Bandar Lampung City,
2017-2021**

Uraian Description	Tahun / Year					
	2017	2018	2019	2020	2021	%
(1)	(2)	(3)	(4)	(5)	(6)	(7)
Industri Menengah	175	184	192	197	197	0,00
IKAHH	139	146	151	154	154	
ILMEA	36	38	41	43	43	
Industri Kecil	2 987	3 092	3 216	3 292	3 360	2,07
IKAHH	1 680	1 733	1 820	1 887	1 927	
ILMEA	1 307	1 359	1 396	1 405	1 433	
Industri Rumah Tangga	7 630	7 742	7 943	8 158	8 291	1,63
IKAHH	4 176	4 242	4 348	4 516	4 619	
ILMEA	3 454	3 500	3 595	3 642	3 672	
Jumlah / Total	10 792	11 018	11 351	11 647	11 848	

Sumber/Source : Dinas Perindustrian Kota Bandar Lampung/*Industrial Service of Bandar Lampung*

6.2 ENERGY

Tabel 6.2.1 Pemakaian Kwh Pelanggan Pasca Bayar dan Pra Bayar menurut Bulan Di Kota Bandar Lampung, 2021
Amount of Costumer and Electric Used by Month in Bandar Lampung Municipality, 2021

Month / Bulan	Pasca Bayar		Pra Bayar	
	Jumlah Pelanggan	Pemakaian (Kwh)	Jumlah Pelanggan	Pemakaian (Kwh)
(1)	(2)	(3)	(4)	(5)
Januari/January	164 723	70 579 243	186 339	23 189 404
Februari/February	164 346	64 697 451	188 585	18 119 516
Maret/March	164 061	68 411 790	191 877	21 184 128
April/Arpil	163 868	68 630 851	193 219	21 275 042
Mei/May	163 556	70 950 369	194 770	22 020 907
Juni/June	163 190	71 905 615	196 483	21 923 207
Juli/July	162 822	68 081 527	197 918	21 669 085
Agustus/August	162 476	68 848 975	200 315	22 442 392
September/September	162 146	69 259 724	201 920	21 894 779
Oktober/October	161 824	74 200 426	202 782	24 051 403
November/November	161 479	71 547 161	204 127	22 965 371
Desember/December	161 155	72 458 625	206 124	23 636 247

Sumber/Source: PT. PLN (Persero) Area Tanjung Karang/PT. PLN (Persero) Tanjung Karang Area

Tabel
Table 6.2.2

Jumlah Pelanggan dan Air Disalurkan Menurut Kategori Pelanggan di Kota Bandar Lampung, 2021
Number of Costumer and Distributed Water by Costumer Category in Bandar Lampung Municipality, 2021

Kategori Pelanggan <i>Consumer Category</i>	Pelanggan <i>Number of Customer</i>	Air Disalurkan (m³) <i>Distributed Water (m³)</i>	Nilai (Rp) <i>Value (Rp)</i>
(1)	(2)	(3)	(4)
SOSIAL			
S1	167	60 830	213 243 600
S2	515	136 369	500 065 200
NON NIAGA			
Rumahtangga A (R0)	–	–	–
Rumahtangga B (R1)	890	484 168	2 491 250 200
Rumahtangga C (R2)	35 007	6 433 619	33 524 198 300
Rumahtangga D (R3)	1 361	271 391	1 862 979 100
Rumahtangga D (PD)	84	16 054	42 830 000
Instansi Pemerintah (KP)	174	187 044	1 004 075 600
NIAGA			
Niaga Kecil (N1)	1 328	335 388	1 806 445 100
Niaga Besar (N2)	148	35 059	194 854 700
N3 (N3)	2 216	399 454	3 041 305 700
N4	1	10 981	145 395 000
N5	1	4 058	38 466 000
N6	1	8 477	88 414 000
N7	1	2 920	34 064 000
N8	1	38 110	478 439 000
INDUSTRI			
Industri Kecil (I1)	13	3 203	18 425 100
Industri Besar (I2)	13	3 983	36 803 600
I3	1	39 646	525 391 200
I4	1	455 564	5 471 652 000
KHUSUS			
Pelabuhan (PL)	1	29 393	592 744 000
Program KPBU	4 934	411 805	3 026 013 200
Jumlah / Total	46 858	9 367 516	55 137 054 600

Sumber/Source: Perusahaan Daerah Air Minum Way Rilau Bandar Lampung/Way Rilau Municipal Water Enterprise of Bandar Lampung

Tabel 6.2.3 Jumlah Air Disalurkan dan Nilainya menurut Jenis Konsumen PDAM "Way Rilau" Kota Bandar Lampung, 2021
Number of Distributed Water by Consumer Type of PDAM "Way Rilau" in Bandar Lampung Municipality, 2021

Jenis Konsumen <i>Consumer Type</i>	Air Disalurkan (m ³) <i>Distributed Water</i>	Nilai (Rp) <i>Value (Rp)</i>
(1)	(2)	(3)
Rumah Tangga	7 189 178	37 878 427 600
Instansi Pemerintah dan TNI/Polri	187 044	1 004 075 600
Industri	502 396	6 052 271 900
Niaga	834 447	5 827 383 500
Sosial	197 199	713 308 800
Pelabuhan	29 393	592 744 000
Karyawan PDAM	16 054	42 830 000
KPBU	411 805	3 026 013 200
Jumlah / Total	9 367 516	55 137 054 600

Sumber/Source : Perusahaan Daerah Air Minum Way Rilau Bandar Lampung/ *Way Rilau Mincipal Water Enterprise of Bandar Lampung*

Tabel
Table 6.2.4

Banyaknya Air Disalurkan dan Nilainya menurut Bulan di PDAM "Way Rilau" Kota Bandar Lampung, 2021
Number of Distributed Water by Month of PDAM "Way Rilau" in Bandar Lampung Municipality, 2021

Bulan Month	Nilai (Rp) / Value (Rp)			
	2018	2019	2020	2021
(1)	(2)	(3)	(4)	(5)
Januari / January	3 359 418 430	4 176 587 500	4 047 646 800	4 594 969 200
Pebruari / February	3 356 812 410	4 116 405 300	4 109 986 000	4 419 784 400
Maret / March	3 094 317 110	3 835 687 800	4 364 073 700	4 320 269 900
April / April	3 734 019 260	3 959 940 600	4 245 726 100	4 584 418 700
Mei / May	3 561 291 760	3 795 738 000	4 245 157 000	4 762 722 300
Juni / June	3 939 493 620	4 353 180 500	4 560 298 400	4 632 334 600
Juli / July	3 708 516 190	3 703 128 800	4 278 300 300	4 576 544 500
Agustus / August	3 937 313 060	4 189 975 900	4 545 839 500	4 597 686 700
September / September	4 048 281 230	4 053 219 900	4 431 584 700	4 649 332 100
Oktober / October	3 859 098 850	4 195 759 300	4 553 829 400	4 621 737 200
November / November	4 049 194 800	4 219 221 900	4 620 881 400	4 751 634 600
Desember / December	4 024 270 600	3 956 655 600	4 525 390 700	4 625 620 400
Jumlah / Total	44 672 027 320	48 555 501 100	52 528 714 000	55 137 054 600

Sumber/Source : Perusahaan Daerah Air Minum Way Rilau Bandar Lampung/ Way Rilau Minicipal Water Enterprise of Bandar Lampung

PARIWISATA

TOURISM



Jumlah Rumah Makan/Restoran,
Objek Wisata, dan Hotel
di Kota Bandar Lampung

*Number of Restaurants, Tourism Object,
and Hotel in Bandar Lampung
Municipality*

2021



827

Rumah makan/restoran
Restaurant

133

Hotel
Hotel



66

Objek wisata
Tourism object

PENJELASAN TEKNIS

1. Hotel adalah penyediaan akomodasi secara harian berupa kamar-kamar di dalam satu bangunan yang dapat dilengkapi dengan jasa pelayanan makan dan minum, kegiatan hiburan dan atau fasilitas lainnya. Hotel terdiri dari hotel berbintang dan hotel nonbintang.

TECHNICAL NOTES

1. *Hotel is a daily supply of accommodation rooms within a building which can be equipped with eating and drinking services, entertainment activities and/or other facilities. Hotel consists of a classified hotel and a non-classified hotel.*

<https://bandarlampungkota.bps.go.id>

ULASAN

1. Berdasarkan data Dinas Pariwisata Kota Bandar Lampung terdapat 133 hotel, 827 rumah makan/restoran, dan 66 objek wisata.

DESCRIPTION

1. *Based on Tourism Service of Bandar Lampung data, there were 133 hotels, 827 restaurants and 66 tourism object in Bandar Lampung.*

<https://bandarlampungkota.bps.go.id>

7 PARIWISATA TOURISM

Tabel 7.1 Jumlah Rumah Makan/Restoran Menurut Kecamatan di Kota Bandar Lampung, 2021
Number of Restaurants by Subdistricts in Bandar Lampung Municipality, 2021

Kecamatan/Subdistrict	Restoran/Rumah Makan
(1)	(2)
Teluk Betung Barat	–
Teluk Betung Timur	9
Teluk Betung Selatan	29
Bumi Waras	23
Panjang	26
Tanjung Karang Timur	25
Kedamaian	82
Teluk Betung Utara	61
Tanjung Karang Pusat	73
Enggal	126
Tanjung Karang Barat	34
Kemiling	42
Langkapura	9
Kedaton	59
Rajabasa	64
Tanjung Senang	14
Labuhan Ratu	44
Sukarame	32
Sukabumi	17
Way Halim	58
Bandar Lampung	827

Sumber/Source: Dinas Pariwisata Kota Bandar Lampung/Tourism Service of Bandar Lampung Municipality

Tabel
Table 7.2

Jumlah Hotel Menurut Kecamatan di Kota Bandar Lampung, 2021
Number of Hotel by Subdistrict in Bandar Lampung Municipality, 2021

Kecamatan/Subdistrict	Hotel
(1)	(2)
Teluk Betung Barat	2
Teluk Betung Timur	1
Teluk Betung Selatan	5
Bumi Waras	6
Panjang	3
Tanjung Karang Timur	6
Kedamaian	21
Teluk Betung Utara	18
Tanjung Karang Pusat	14
Enggal	20
Tanjung Karang Barat	5
Kemiling	3
Langkapura	1
Kedaton	4
Rajabasa	6
Tanjung Senang	–
Labuhan Ratu	3
Sukarame	1
Sukabumi	3
Way Halim	11
Bandar Lampung	133

Sumber/Source: Dinas Pariwisata Kota Bandar Lampung/Tourism Service of Bandar Lampung Municipality

Tabel
Table 7.3**Nama Objek Wisata di Kota Bandar Lampung, 2021**
Names of Tourism in Bandar Lampung Municipality, 2021

No	Nama Objek Wisata <i>Name of Tourism Object</i>	Lokasi <i>Place</i>	Jenis Wisata <i>Type of Tourism</i>
(1)	(2)	(3)	(4)
1	Teluk Lampung, Kec. Panjang, Kec. Teluk Betung Selatan, Kec. Teluk Betung Timur.	Wisata Bahari Kota Bandar Lampung	Wisata Alam
2	Puncak Sukadanaham, Desa Sukadanaham, Tanjungkarang Barat	Pemandangan Kota Bandar Lampung	Wisata Alam
3	Hutan Raya Wan Abdurahman, Desa Sukadanaham, Tanjungkarang Barat	Kekayaan flora dan tanaman hutan	Wisata Alam
4	Objek Wisata Alam Batu Putu, Jl. Raya Batu Putu, Telukbetung Barat	Panorama alam dan Air Terjun	Wisata Alam
5	Taman Wisata Lembah Hijau	Panorama Alam, Outbond, Waterboom	Wisata Alam
6	Wira Garden	Panorama Alam	Wisata Alam
7	Pantai Duta Wisata, Jl. Laks. Martadinata, Lempasing, Telukbetung Barat	Panorama alam pantai	Wisata Alam
8	Pantai Puri Gading, Jl. Laks. Martadinata, Lempasing, Telukbetung Barat	Panorama alam pantai, olahraga pantai (kano, menyelam), rekreasi pantai	Wisata Alam
9	Pantai Tirtayasa, Jl. Laks. Martadinata, Lempasing, Telukbetung Barat	Panorama alam pantai dan rekreasi pantai	Wisata Alam
10	Pulau Kubur	Panorama alam	Wisata Alam
11	Pulau Pasaran	Panorama alam	Wisata Alam
12	Sumur Putri	Penorama alam	Wisata Alam
13	Taman Wisata Bumi Kedaton	Panorama alam dan atraksi hewan	Wisata Alam
14	Camp 91 Kedaung Outbound	Kemiling	Wisata Alam
15	Camp Restu Bumi	Hutan Kec. Hutan Kab. Pesawaran	Wisata Alam
16	Duta GS	Jl. Batu Kalam, Langkapura Kemiling	Wisata Alam
17	Kampung De Berow	Replika Kapal De Berow di Kampung De" Brow	Wisata Alam
18	Situs Keratuan Dibalaw	Peninggalan sejarah kerajaan Keratuan Balau di kedamaian	Wisata Alam
19	Reservoir PDAM Way Rilau	Peninggalan sejarah Belanda di Imam Bonjol	Wisata Alam
20	Jembatan Beton	Peninggalan sejarah Belanda di Kecamatan Teluk Betung Selatan	Wisata Alam

Lanjutan Tabel/*Continued Table 7.3*

No	Nama Objek Wisata <i>Name of Tourism Object</i>	Lokasi <i>Place</i>	Jenis Wisata <i>Type of Tourism</i>
(1)	(2)	(3)	(4)
21	Pembangkit Listrik Tenaga Diesel (PLTD) Peninggalan Belanda	Di Teluk Betung Selatan	Wisata Alam
22	Stasiun Kereta Api Jl Kotaraja Tanjungkarang pusat	Peninggalan sejarah Belanda	Wisata Alam
23	Rumah Adat Jajar Intan Kedamaian	Bentuk arsitektur tradisional Lampung	Wisata Alam
24	Gereja Marturia Jl Imam Bonjol Tanjung Karang	Peninggalan sejarah Belanda	Wisata Alam
25	Perkantoran PTPN VII, Kedaton Bandar Lampung	Peninggalan sejarah Belanda	Wisata Alam
26	Bunker Peninggalan Jepang	Jl. Amir Hamzah Teluk Betung	Wisata Budaya
27	Goa Jajar	Jl. Juanda/Kesehatan Pahoman	Wisata Budaya
28	Goa Cepit	Gunung Betung Tanjungkarang	Wisata Budaya
29	Kelanteng Vihara Thay Hin Bio, Jl.Ikan Kakap, Telukbetung Selatan	Bangunan peribadatan umat Budha	Wisata Budaya
30	Masjid Tua Al-Anwar, Jl. Laks. Mahayati, Telukbetung Selatan	Bentuk arsitektur dan nilai historisnya	Wisata Budaya
31	Pura Way Lunik	Bangunan peribadatan besar bagi umat Hindu	Wisata Budaya
32	Monumen Krakatau (Taman Dipangga), Jl. W.R. Supratman, T.betung Utara	Monumen bersejarah dan taman	Wisata Budaya
33	Museum Lampung "Ruwa Jurai", Jl. Z.A. P. Alam Gedung Meneng	Museum dengan koleksi hasil kebudayaan masyarakat Lampung	Wisata Budaya
34	Anjungan Lampung, Way Halim	Pusat Cindera Mata, Kuliner dan Kegiatan Seni Budaya , serta Replika Rumah Adat lima belas kabupaten/kota.	Wisata Budaya
35	Rumah Adat Lampung Dalom Olok Gading, Jl. Basuki Rachmat, Telukbetung Utara	Bentuk arsitektur tradisional Lampung	Wisata Budaya
36	Taman Budaya, Jl. Cut Nyak Dien, Tanjungkarang Pusat	Taman tempat rekreasi dan pertunjukan budaya	Wisata Budaya
37	Lamban Balak Kedaton Keagungan Lampung	Rumah adat, dan perabot peninggalan Kerajaan Lampung	Wisata Budaya
38	Lapangan Golf, Jl. Endro Wiratmin, Sukarame	Kegiatan olah raga golf	Wisata Buatan
39	Pasar Tradisional Bambu Kuning, Jl. Imam Bonjol, Tanjungkarang Pusat	Pasar kebutuhari sehari-hari dan kebutuhari lainnya	Wisata Buatan
40	Central Plaza	Pusat perbelanjaan	Wisata Buatan

Lanjutan Tabel/*Continued Table 7.3*

No	Nama Objek Wisata <i>Name of Tourism Object</i>	Lokasi <i>Place</i>	Jenis Wisata <i>Type of Tourism</i>
(1)	(2)	(3)	(4)
41	Mall Kartini	Pusat perbelanjaan	Wisata Buatan
42	Ramayana	Pusat perbelanjaan	Wisata Buatan
43	Plaza Lotus	Pusat perbelanjaan	Wisata Buatan
44	Simpur Center	Pusat perbelanjaan	Wisata Buatan
45	Chandra Superstore	Pusat perbelanjaan	Wisata Buatan
46	Mall Bumi Kedaton	Pusat perbelanjaan	Wisata Buatan
47	Pusat Hiburan Malam (diskotik, billyard centre, karaoke)	Pusat hiburan malam di sepanjang pantai Teluk Lampung	Wisata Buatan
48	Pusat Manisan Lampung, Jl. Ikan Kakap Telukbetung Utara	Oleh-oleh dan jajanan manisan	Wisata Buatan
49	Taman Lesehan Jl. Kartini, Tanjungkarang Pusat	Tempat makan lesehan	Wisata Buatan
50	Taman Santap Malam, Jl. Ikan Tongkol	Tempat makan	Wisata Buatan
51	Taman Kupu-kupu	Tempat penangkaran kupu-kupu	Wisata Buatan
52	Pelabuhan Panjang	TOL Laut	Wisata Buatan
53	Water Boom Citra Garden	Permainan air , kolam renang	Wisata Buatan
54	Puncak Mas	Jl Haji Hami RJP Sukadanaham Tanjungkarang Barat	Wisata Buatan
55	Camp 91	Kemiling Bandar Lampung	Wisata Buatan
56	Alung Pool	Kolam Renang	Wisata Buatan
57	Taman Rekreasi Tirtayasa	Perumahan Tirtayasa	Wisata Buatan
58	PT. SUKSES CIPTA GRIYA LESTARI	Jl. Perum Villa Bukit Tirtayasa Bandar Lampung	Wisata Buatan
59	Kampung Vietnam	Sumber Agung, Kemiling	Wisata Alam
60	Pintu Langit	Sumber Agung, Kemiling	Wisata Alam

Lanjutan Tabel/*Continued Table 7.3*

No	Nama Objek Wisata <i>Name of Tourism Object</i>	Lokasi <i>Place</i>	Jenis Wisata <i>Type of Tourism</i>
(1)	(2)	(3)	(4)
61	Lengkung Langit	Pinang Jaya, Kemiling	Wisata Alam
62	Maknoni Village	Gunung Terang, Langkapura	Wisata Alam
63	Aman Jernih Cabin	Batu Putu, Teluk Betung Barat	Wisata Alam
64	Lengkung Langit 2	Sumber Agung	Wisata Alam
65	Pantai Taman Indah Srengsem Kereta Api (TISKA)	Srengsem Panjang	Wisata Alam
66	Lembah Batu Heritage	Jl. H. Agus Salim Sukadana Ham	Wisata Buatan

Sumber/*Source*: Dinas Pariwisata Kota Bandar Lampung/*Tourism Service of Bandar Lampung Municipality*



Panjang Jalan menurut Jenis
Permukaan Jalan di Kota
Bandar Lampung (km), 2021

*Number of Civil Servants at
Regional Government of Bandar
Lampung Municipality (km), 2021*

ASPAL
1.545,333 km

PENJELASAN TEKNIS

1. Data transportasi dan komunikasi meliputi: panjang jalan, angkutan darat, angkutan laut, pos dan telekomunikasi.
2. Kendaraan bermotor adalah setiap kendaraan yang digerakkan oleh peralatan teknik yang ada pada kendaraan tersebut, biasanya digunakan untuk angkutan orang atau barang di atas jalan raya selain kendaraan yang berjalan di atas rel. Kendaraan bermotor yang dicatat adalah semua jenis kendaraan kecuali kendaraan bermotor TNI/Polri dan Korps Diplomatik.
3. Mobil penumpang adalah setiap kendaraan bermotor yang dilengkapi dengan tempat duduk untuk sebanyak-banyaknya delapan orang, tidak termasuk tempat duduk untuk pengemudi, baik dilengkapi atau tidak dilengkapi bagasi.
4. Mobil truk adalah setiap kendaraan bermotor yang digunakan untuk angkutan barang selain mobil penumpang, mobil bis dan kendaraan bermotor roda dua.
5. Kunjungan kapal adalah kapal yang datang di pelabuhan baik untuk berlabuh di perairan maupun bersandar di dermaga.

TECHNICAL NOTES

1. *Data transportation and communication: length of road, land transportation, sea transportation, post and telecommunication.*
2. *Motor vehicles are any kind of vehicles motorized by machine set up in those vehicles, they are usually used for transporting peoples or goods on roads except vehicles moving along a railway line. The data cover all kinds of motor vehicles except those belong to Indonesia Army Force Indonesian State Police and Diplomatic Corps*
3. *Passenger cars are any motor vehicles with no more than eight seats, excluding seat for driver, it can be with or without hoot.*
4. *Trucks are any motor vehicles used to transport goods excluding passenger cars, buses, and motorcycles.*
5. *Ship call is a ship arriving at a port either for mooring or berthing.*

URAIAN**DESCRIPTION**

- | | |
|---|--|
| <p>1. Secara umum berdasarkan data dari Dinas Pekerjaan Umum, panjang jalan di Kota Bandar Lampung pada Tahun 2020 mengalami perubahan. Hal ini disebabkan oleh adanya perbaikan kualitas panjang jalan tanah yang diaspal. Adapun panjang jalan dalam kondisi baik sepanjang 1.189,324 km.</p> | <p>1. <i>Generally, based on the Public Works Service information, the road length in 2019 has been changed. This is due to the improvement of the quality of a long dirt road paved. Length of road in a good condition about 1,189.324</i></p> |
|---|--|

<https://bandarlampungkota.bps.go.id>

8.1 TRANSPORTASI TRANSPORTATION

Tabel 8.1.1 Panjang Jalan menurut Jenis Permukaan Jalan di Kota Bandar Lampung (km), 2017-2021
Length of Road by the Surface Road in Bandar Lampung Municipality (km), 2017-2021

Tahun/Year	Jenis Permukaan Jalan (km) Road's Surface (km)			Jumlah Total
	Aspal	Krikil	Tanah	
(1)	(2)	(3)	(4)	(5)
2017	922,568	–	–	922,568
2018	1 325,255	11,560	16,826	1 353,641
2019	1 338,751	6,768	8,122	1 353,641
2020	1 542,333	8,330	5,553	1 556,216
2021	1 545,333	6,830	4,053	1 556,216

Sumber/Source: Dinas Pekerjaan Umum Kota Bandar Lampung/*Public Work Service of Bandar Lampung Municipality*

Tabel
Table 8.1.2**Panjang Jalan menurut Kondisi Jalan di Kota Bandar Lampung (km), 2017-2021**
Length of Road by Condition in Bandar Lampung Municipality (km), 2017-2021

Tahun/Year	Kondisi (km) Condition (km)					Jumlah Total
	Baik	Sedang	Rusak	Rusak Berat	Tidak Dirinci	
(1)	(2)	(3)	(4)	(5)	(6)	(7)
2017	733,780	51,896	60,395	72,497	–	918,568
2018	931,200	144,830	121,120	156,490	–	1 353,640
2019	983,251	163,679	137,503	62,574	6,634	1 353,641
2020	1 216,987	245,370	79,976	13,883	–	1 556,216
2021	1 189,324	283,298	80,986	2,607	–	1 556,216

Sumber/Source: Dinas Pekerjaan Umum Kota Bandar Lampung/*Public Work Service of Bandar Lampung Municipality*

Tabel 8.1.3 Panjang Jalan menurut Kelas di Kota Bandar Lampung (km), 2017-2021
Table Length of Road by Class in Bandar Lampung Municipality (km), 2017-2021

Kelas Jalan/Road Class	Tahun/Year				
	2017	2018	2019	2020	2021
(1)	(2)	(3)	(4)	(5)	(6)
I	–	–	–	–	–
II	–	–	–	–	–
III	–	–	–	–	–
III.A	922,568	93,430	33,500	35,040	35,040
III.B	–	471,530	131,010	130,860	130,860
III.C	–	422,583	229,650	228,260	228,260
Tidak Dirinci	–	366,098	959,481	1 162,056	1 162,056
Jumlah Total	922,568	1 353,641	1 353,641	1 556,216	1 556,216

Sumber/Source: Dinas Pekerjaan Umum Kota Bandar Lampung/Public Work Service of Bandar Lampung Municipality

Tabel 8.1.4 Keadaan dan Panjang Jalan di Kota Bandar Lampung (km), 2017-2021
Table *Condition and Length of the Road in Bandar Lampung Municipality (km), 2017-2021*

Uraian/Description	Panjang Jalan/Length of Road				
	2017	2018	2019	2020	2021
(1)	(2)	(3)	(4)	(5)	(6)
I. JENIS PERMUKAAN	922,568	1 353,641	1 353,641	1 556,216	1 556,216
a. Aspal	922,568	1 325,255	1 338,751	1 542,333	1 545,333
b. Kerikil/Onderslag	–	11,560	6,768	8,330	6,830
c. Tanah/Awcas	–	16,826	8,122	5,553	4,053
d. Tidak dirinci	–	–	–	–	–
II. KONDISI JALAN	918,568	1 353,640	1 353,641	1 556,216	1 556,216
a. Baik	733,78	931,200	983,251	1 216,987	1 189,324
b. Sedang	51,896	144,830	163,679	245,370	283,298
c. Rusak	60,395	121,120	137,503	79,976	80,986
d. Rusak Berat	72,497	156,490	62,574	13,883	2,607
e. Tidak Dirinci	–	–	6,634	–	–
III. KELAS JALAN	922,568	1 353,641	1 353,641	1 556,216	1 556,216
a. Kelas I	–	–	–	–	–
b. Kelas II	–	–	–	–	–
c. Kelas III	–	–	–	–	–
d. Kelas III.A	922,568	93,430	33,500	33,500	33,500
e. Kelas III.B	–	471,530	131,010	131,010	131,010
f. Kelas III.C	–	422,583	229,650	229,650	229,650
g. Tidak Dirinci	–	366,098	959,481	1 162,056	1 162,056

Sumber/Source: Dinas Pekerjaan Umum Kota Bandar Lampung/Public Work Service of Bandar Lampung Municipality

Tabel 8.1.5 Banyaknya Kendaraan Bermotor yang Diuji dan Jumlah Biaya Pengujian di Kota Bandar Lampung, 2017-2021
Number of Vehicles Tested and Examiner Cost in Bandar Lampung Municipality, 2017-2021

Bulan/Month	Jumlah Kendaraan yang Diuji Number of Vehicles Tested	Jumlah Biaya Pengujian Examiner Cost (Rp)
(1)	(2)	(3)
Januari / January	1 091	92 570 600
Februari / February	1 428	124 096 800
Maret / March	2 032	173 004 000
April / April	1 553	136 432 200
Mei / May	1 234	106 744 000
Juni / June	1 709	159 664 200
Juli / July	1 057	92 279 000
Agustus / August	1 154	95 769 000
September / September	1 307	107 445 800
Oktober / October	1 259	109 798 400
Nopember / November	1 782	159 607 800
Desember / December	1 803	145 541 400
2021	17 409	1 502 953 200
2020	16 318	1 410 382 600
2019	10 279	609 201 860
2018	10 929	613 927 460
2017	13 955	662 211 430

Sumber/Source: Dinas Perhubungan Kota Bandar Lampung/Transportation Service of Bandar Lampung Municipality

Tabel
Table 8.1.6**Banyaknya Mobil Angkutan Barang dan Penumpang yang Tercatat di Dinas Perhubungan, 2017-2021**
Number of Trucks and Passenger Cars Registered at Transportation Service in Bandar Lampung Municipality, 2017-2021

Bulan/Month	Jenis Kendaraan Kind of Vehicles		
	Truk/Pick Up	Bus	Oplet/MPU
(1)	(2)	(3)	(4)
Januari / January	938	128	17
Februari / February	1 331	71	9
Maret / March	1 905	70	25
April / April	1 477	40	23
Mei / May	1 166	41	16
Juni / June	1 588	74	26
Juli / July	960	74	10
Agustus / August	1 087	44	6
September / September	1 206	76	15
Oktober / October	1 177	67	5
Nopember / November	1 692	76	–
Desember / December	1 689	73	9
2021	16 216	834	161
2020	15 278	706	144
2019	9 259	789	172
2018	9 923	836	170
2017	11 768	858	329

Sumber/Source: Dinas Perhubungan Kota Bandar Lampung/Transportation Service of Bandar Lampung Municipality

Tabel
Table 8.1.7**Banyaknya Uang Upah Uji Menurut Bulan di Dinas Perhubungan di Kota Bandar Lampung, 2017-2021**
Amount of Vehicles Test Cost Received by Transportation Service of Bandar Lampung Municipality, 2017-2021

Bulan Month	Upah Uji
(1)	(2)
Januari / January	92 570 600
Februari / February	124 096 800
Maret / March	173 004 000
April / April	136 432 200
Mei / May	106 744 000
Juni / June	159 664 200
Juli / July	92 279 000
Agustus / August	95 769 000
September / September	107 445 800
Oktober / October	109 798 400
Nopember / November	159 607 800
Desember / December	145 541 400
2021	1 502 953 200
2020	983 558 200
2019	609 201 860
2018	613 927 460
2017	662 211 430

Sumber/Source: Dinas Perhubungan Kota Bandar Lampung/Transportation Service of Bandar Lampung Municipality

Tabel
Table 8.1.8**Banyaknya Kendaraan Bermotor yang Diuji menurut Jenis Kendaraan di Kota Bandar Lampung, 2017-2021**
Number of Vehicles Compulsary Tested by Vehicles Type in Bandar Lampung Municipality, 2017-2021

Jenis Kendaraan <i>Kind of Vehicles</i>	2017	2018	2019	2020	2021
(1)	(2)	(3)	(4)	(5)	(6)
I. U M U M					
1. Mobil Barang Truk	2 816	2 198	3 285	4 025	7 849
2. Mobil Barang Pick Up	–	–	–	–	97
3. Mobil Bus	754	742	472	610	761
4. Mikro Bus	64	51	234	218	78
5. Mobil Penumpang	247	96	88	172	–
6. Mobil Taxi	82	74	84	52	–
7. Gandengan / Tempelan	54	89	59	70	198
II. BUKAN UMUM					
1. Mobil Barang	3 515	3 647	2 020	2 753	2 957
2. Mobil Barang Pick Up	5 165	3 797	3 484	4 011	3 078
3. Mobil Tanki	218	192	470	1 045	2 235
4. Mobil Bus	40	43	83	92	73
5. Mikro Bus	–	–	–	–	83
6. Mobil Penumpang	–	–	–	–	–

Sumber/Source: Dinas Perhubungan Kota Bandar Lampung/Transportation Service of Bandar Lampung Municipality

Tabel 8.1.9 **Banyaknya Kunjungan Kapal melalui Pelabuhan Panjang, 2017-2021**
Table **Number of Visiting Ships at Panjang Port, 2017-2021**

Tahun <i>Year</i>	Pelayaran Luar Negeri <i>Outboard</i>	Pelayaran Dalam Negeri <i>Inter insular</i>	Jumlah <i>Total</i>
(1)	(2)	(3)	(4)
2017	519	1 874	2 393
2018	507	1 744	2 251
2019	500	1 699	2 199
2020	452	1 312	1 764
2021	472	1 354	1 826

Sumber/Source : PT. (Persero) Pelabuhan Indonesia II Cabang Panjang/Indonesia Port Corporation II, Panjang Branch

Tabel
Table 8.1.10

**Volume Ekspor dan Impor melalui Pelabuhan Panjang
(Ton), 2017-2021**
**Volume of Export and Import through Panjang Port (Ton),
2017-2021**

Tahun Year	Ekspor Export	Impor Import	Jumlah Total
(1)	(2)	(3)	(4)
2017	3 646 262,0	2 214 332,0	5 860 594,0
2018	3 798 409,0	2 410 114,0	6 208 523,0
2019	3 356 736,0	1 887 985,0	5 244 721,0
2020	3 018 845,2	1 900 318,4	4 919 163,6
2021	3 454 942	2 012 215	6 473 787

Sumber/Source : PT. (Persero) Pelabuhan Indonesia II Cabang Panjang/Indonesia Port Corporation II, Panjang Branch

Tabel 8.1.11 **Volume Perdagangan Dalam Negeri melalui Pelabuhan Panjang (Ton), 2017-2021**
Table 8.1.11 **Volume of Domestic Trade through Panjang Port (Ton), 2017-2021**

Tahun <i>Year</i>	Muat <i>Loaded</i>	Bongkar <i>Unloaded</i>	Jumlah <i>Total</i>
(1)	(2)	(3)	(4)
2017	2 088 407,00	2 647 608,00	4 736 015,00
2018	1 940 178,00	2 385 460,00	4 325 638,00
2019	2 052 497,00	2 423 914,00	4 476 411,00
2020	1 358 371,88	1 914 689,40	3 273 061,28
2021	1 416 659,00	1 721 851,00	2 775 030,00

Sumber/Source : PT. (Persero) Pelabuhan Indonesia II Cabang Panjang/Indonesia Port Corporation II, Panjang Branch

8.2 KOMUNIKASI COMMUNICATION

Tabel 8.2.1 Banyaknya Surat Dalam dan Luar Negeri yang Dikirim dan Diterima oleh Kantor Pos Bandar Lampung, 2017-2021
Number of Domestic and International Mail, Sent and Received by Post Office of Bandar Lampung, 2017-2021

Bulan/Month	Surat Dalam Negeri Domestic Mail			
	Kilat + Biasa		Kilat Khusus	
	Kirim Sent	Terima Received	Kirim Sent	Terima Received
(1)	(2)	(3)	(4)	(5)
Januari / January	4 614	7 769	1 039	1 644
Februari / February	5 050	7 799	1 002	1 612
Maret / March	5 379	8 021	1 349	1 956
April / April	3 843	5 401	867	1 361
Mei / May	3 671	5 889	725	1 160
Juni / June	4 588	7 594	925	1 456
Juli / July	2 919	3 571	657	645
Agustus / August	3 581	5 360	518	577
September / September	3 616	6 301	597	760
Oktober / October	5 412	1 849	511	76
Nopember / November	4 254	1 609	411	38
Desember / December	15 809	12 807	1 235	1 111
2021	62 736	73 970	9 836	12 396
2020	63 151	131 852	338 200	343 854
2019	92 392	36 614	273 601	294 500
2018	149 148	134 720	273 953	218 784
2017	67 581	116 224	299 222	480 853

Lanjutan Tabel/*Continued Table* 8.2.1

Bulan/ <i>Month</i>	Surat Luar Negeri <i>International Mail</i>			
	Kilat + Biasa		Terdaftar <i>Registered</i>	
	Kirim <i>Sent</i>	Terima <i>Received</i>	Kirim <i>Sent</i>	Terima <i>Received</i>
(1)	(2)	(3)	(4)	(5)
Januari / January	47	217	11	4
Februari / February	52	272	6	8
Maret / March	89	271	20	13
April / April	63	254	–	6
Mei / May	47	187	–	6
Juni / June	60	315	–	5
Juli / July	101	161	–	3
Agustus / August	96	294	–	7
September / September	133	288	–	6
Oktober / October	106	304	–	3
Nopember / November	150	223	–	3
Desember / December	79	191	–	-
2021	1 023	2 977	37	64
2020	2 274	3 079	833	13 721
2019	1 906	4 362	1 456	16 638
2018	1 794	4 855	6 298	10 014
2017	919	4 780	11 260	10 833

Sumber/*Source*: PT Pos Indonesia (Persero) Kantor Pos Bandar Lampung 35000/PT Pos Indonesia (Persero) Kantor Pos Bandar Lampung 35000

Tabel
Table 8.2.2

Banyaknya Paket Pos yang Dikirim dan Diterima oleh Kantor Pos Bandar Lampung, 2017-2021
Number of Sent and Received Package by Post Office of Bandar Lampung, 2017-2021

Tahun Year	Dikirim Sent	Diterima Received
(1)	(2)	(3)
2017	47 142	961 707
2018	66 496	888 885
2019	58 730	201 594
2020	45 732	184 281
2021	73 632	89 407

Sumber/Source: PT Pos Indonesia (Persero) Kantor Pos Bandar Lampung 35000/PT Pos Indonesia (Persero) Kantor Pos Bandar Lampung 35000

Tabel 8.2.3 **Banyaknya Uang yang Dikirim dan Diterima oleh Kantor Pos Bandar Lampung (Juta Rupiah), 2017-2021**
Number of Sent and Received Money by Post Office of Bandar Lampung (Million Rupiahs), 2017-2021

Tahun Year	Dikirim Sent	Diterima Received
(1)	(2)	(3)
2017	331 800	285 026
2018	530 372	301 926
2019	596 705	184 792
2020	471 631	209 431
2021	–	–

Sumber/Source: PT Pos Indonesia (Persero) Kantor Pos Bandar Lampung 35000/PT Pos Indonesia (Persero) Kantor Pos Bandar Lampung 35000

Tabel
Table 8.2.4

**Jumlah Pendapatan dan Pengeluaran oleh Kantor Pos
Bandar Lampung (Juta Rupiah), 2017-2021**
*Number of income and expenditure Post Office of Bandar
Lampung (Millions Rupiahs), 2017-2021*

Tahun Year	Pendapatan Income	Pengeluaran Expenditure
(1)	(2)	(3)
2017	35 225	23 979
2018	31 350	21 125
2019	29 412	22 262
2020	26 340	21 334
2021	30 079	19 386

Sumber/Source: PT Pos Indonesia (Persero) Kantor Pos Bandar Lampung 35000/PT Pos Indonesia (Persero) Kantor Pos Bandar Lampung 35000

Tabel
Table 8.2.5**Banyaknya Wesel Pos yang Dikirim dan Diterima oleh Kantor Pos Bandar Lampung, 2017-2021**
Amount of Sent and Received Money Order by Post Office of Bandar Lampung, 2017-2021

Tahun Year	Dikirim Sent		Diterima Received	
	Volume (lbr) Volume (pages)	Nilai (Juta Rp) Value (million Rp)	Volume (lbr) Volume (pages)	Nilai (Juta Rp) Value (million Rp)
(1)	(2)	(3)	(4)	(5)
2017	79 991	158 805	159 596	305 224
2018	62 632	159 905	110 849	243 798
2019	59 585	147 105	82 250	183 586
2020	61 211	90 622	85 110	171 336
2021	35 884	64 654	62 405	129 621

Sumber/Source: PT Pos Indonesia (Persero) Kantor Pos Bandar Lampung 35000/PT Pos Indonesia (Persero) Kantor Pos Bandar Lampung 35000

Tabel
Table 8.2.6

Jumlah Tabungan Batara BTN melalui Kantor Pos Bandar Lampung (Juta Rupiah), 2017-2021
Amount of Batara BTN Saving Through Post Office of Bandar Lampung (Millions Rupiahs), 2017-2021

Tahun Year	Volume Tabungan Savings Volume	Nilai Tabungan (Juta Rp) Savings Value (million Rp)	Volume Pembayaran Payment Volume	Nilai Pembayaran (Juta Rp) Payment Value (million Rp)
(1)	(2)	(3)	(4)	(5)
2017	52 246	142 227,0	56 466	191 546
2018	33 772	80 658,0	16 492	58 131
2019	270 588	747 679	173 907	608 840
2020	31 297	76 358	12 247	38 095
2021	31 086	60 982	10 417	35 147

Sumber/Source: PT Pos Indonesia (Persero) Kantor Pos Bandar Lampung 35000/PT Pos Indonesia (Persero) Kantor Pos Bandar Lampung 35000

Tabel
Table 8.2.7**Banyaknya Fasilitas Tower Telekomunikasi yang Memiliki Ijin Mendirikan Bangunan (IMB) menurut Kecamatan di Kota Bandar Lampung, 2018-2021**
Number of Telecommunication Tower Facility that has IMB by Subdistrict in Bandar Lampung Municipality, 2018-2021

Kecamatan Subdistrict	Jumlah/Total			
	2018	2019	2020	2021
(1)	(2)	(3)	(4)	(5)
Teluk Betung Barat	–	–	1	–
Teluk Betung Timur	–	1	–	–
Teluk Betung Selatan	2	–	–	1
Bumi Waras	–	–	–	–
Panjang	–	–	–	1
Tanjung Karang Timur	1	1	–	–
Kedamaian	1	–	–	–
Teluk Betung Utara	–	–	–	–
Tanjung Karang Pusat	1	–	–	–
Enggal	–	–	–	–
Tanjung Karang Barat	1	–	–	1
Kemiling	–	–	1	–
Langkapura	–	–	–	1
Kedaton	–	–	2	–
Rajabasa	1	–	2	2
Tanjung Senang	–	–	3	–
Labuhan Ratu	–	–	1	–
Sukarame	3	–	–	–
Sukabumi	1	–	1	–
Way Halim	1	–	–	–
Bandar Lampung	12	2	11	6

Sumber/Source: Badan Penanaman Modal dan Pelayanan Terpadu Satu Pintu Kota Bandar Lampung
Integrated Services and Investment Office of Bandar Lampung Municipality



Koperasi di Kota Bandar Lampung, 2018-2021

Cooperatives in Bandar Lampung Municipality, 2018-2021

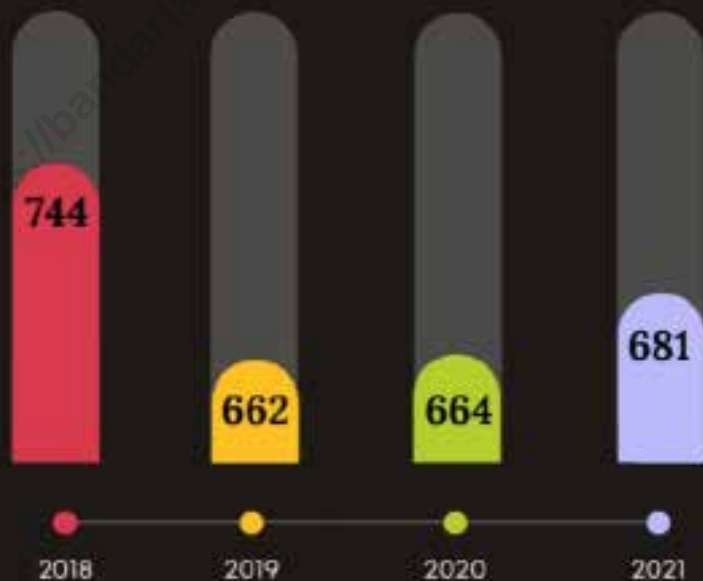

PENJELASAN TEKNIS**TECHNICAL NOTES**

1. Koperasi adalah badan usaha yang beranggotakan orang seorang atau badan hukum koperasi dengan melandaskan kegiatannya berdasarkan prinsip koperasi sekaligus sebagai gerakan ekonomi rakyat yang berdasar atas asas kekeluargaan.
1. *Cooperative is an establishment that its members are people or establishment with legal status of cooperative and its activities based on people economic movement.*

<https://bandarlampungkota.bps.go.id>

ULASAN**DESCRIPTION**

1. Banyaknya koperasi di Kota Bandar Lampung di tahun 2021 sebanyak 681 dengan total anggota sebanyak 83.552. Jenis koperasi terbesar adalah koperasi serba usaha.
1. *There are 681 cooperatives in Bandar Lampung Municipality in 2021 with 83,552 members. The largest type of cooperatives is a multi business cooperative.*

<https://bandarlampungkota.bps.go.id>

9.1 KOPERASI COOPERATIVE

Tabel 9.1.1 Banyaknya Koperasi Menurut Jenis, Jumlah Anggota, Asset, dan Volume Usaha di Kota Bandar Lampung, 2017-2021
Number of Cooperatives by Its Type, Members, Assets, and Working Volume, in Bandar Lampung Municipality, 2017-2021

Kategori Pelanggan <i>Consumer Category</i>	Jumlah Koperasi <i>Number of Cooperative</i>	Jumlah Anggota <i>Total of members</i>	Asset Ribu (Rp) <i>Assets (Rp)</i>	Volume Usaha Ribu (Rp) <i>Working Volume (Rp)</i>
(1)	(2)	(3)	(4)	(5)
1. K U D	8	3 438	6 870,072	2 859,661
2. Koptan/Bun	5	161	472,400	480,410
3. Kopkan	1	136	239,642	265,649
4. Kopnak	3	65	44,940	126,660
5. Kop. Pondok Pesantren	12	574	1 140,283	1 355,949
6. Koperasi Kerajinan	4	188	1 072,232	1 146,200
7. Kopti	1	412	269,315	105,344
8. Kop. Pegawai Negeri	69	21 540	230 683,791	211 477,523
9. Kop. Karyawan	95	15 882	146 700,582	131 181,357
10. Kop. TNI	8	1 040	11 731,717	9 876,771
11. Kop. Polri	5	2 316	7 750,290	6 405,305
12. Kop. Serba Usaha	107	5 637	19 075,036	24 727,820
13. Kop BMT	24	1 331	8 250,246	6 197,483
14. Kop. Wisata/ Budaya	2	55	2,300	3,450
15. Kop. Distribusi	4	103	30,700	27,300
16. Koperasi Pasar	11	979	11 892,291	1 204,843
17. Kop. Pedagang K Lima	5	295	155,918	147,540
18. Kop. Jamu Gendong	–	–	–	–

Lanjutan Tabel 9.1.1/Continued Table 9.1.1

Kategori Pelanggan <i>Consumer Category</i>	Jumlah Koperasi <i>Number of Cooperative</i>	Jumlah Anggota <i>Total of members</i>	Asset <i>Assets (Rp)</i>	Volume Usaha <i>Working Volume (Rp)</i>
(1)	(2)	(3)	(4)	(5)
19. Kop. Simpan Pinjam	56	10 633	30 909,873	24 369,991
20. Kop. Angkutan	6	255	235,200	91,700
21. Kop. Perumahan	1	26	0,700	12,900
22. Kop. Wanita	13	982	2 756,300	2 240,518
23. Kop. Jasa	9	511	2 312,938	5 287,600
24. Kop. Profesi	4	232	98,620	163,854
25. Kop. Tenaga Kerja	5	2 206	22 610,225	11 402,798
26. Kop. Pensiunan	6	191	198,100	276,550
27. Kop. Wredatama	1	218	168,088	164,343
28. Kop. Purnawirawan	1	771	658,165	535,877
29. Kop. Veteran	—	—	—	—
30. Kop. Pemuda	5	200	21,995	27,355
31. Kop. Mahasiswa	2	1 080	363,852	379,287
32. Kop. Lainnya	184	10 896	29 280,480	26 516,391
33. Kop. Sekolah	24	1 199	126,771	127,919
2021	681	83 552	536 123,062	469 186,349
2020	664	82 814	549 809,141	464 635,510
2019	662	84 878	533 551,850	488 676,664
2018	744	91 370	535 125,797	500 887,006
2017	741	92 022	512 382,344	512 359,641

Sumber/Source : Dinas Koperasi dan Usaha Kecil Menengah Kota Bandar Lampung/ *Cooperative and UKM Service of Bandar Lampung Municipality*

Tabel 9.1.2 Banyaknya Koperasi per Kecamatan menurut Jenis dan Jumlah Anggota di Kota Bandar Lampung, 2017-2021
Number of Cooperatives per Subdistrict by Its Type and members in Bandar Lampung Municipality, 2017-2021

Kecamatan <i>Subdistrict</i>	Koperasi Unit Desa		Koperasi Serba Usaha		Koperasi Pegawai Negeri	
	Jumlah <i>Total</i>	Anggota <i>Members</i>	Jumlah <i>Total</i>	Anggota <i>Members</i>	Jumlah <i>Total</i>	Anggota <i>Members</i>
(1)	(2)	(3)	(4)	(5)	(6)	(7)
Teluk Betung Barat	–	–	4	101	–	–
Teluk Betung Timur	1	119	3	95	–	–
Teluk Betung Selatan	–	–	4	106	1	129
Bumi Waras	1	446	3	269	–	–
Panjang	1	633	2	67	4	278
Tanjung Karang Timur	1	522	11	452	1	206
Kedamaian	–	–	3	203	–	–
Teluk Betung Utara	–	–	8	349	31	11 136
Tanjung Karang Pusat	–	–	11	591	5	3 367
Enggal	–	–	1	60	9	1 388
Tanjung Karang Barat	1	759	8	242	1	49
Kemiling	1	40	5	121	–	–
Langkapura	–	–	4	184	–	–
Kedaton	–	–	4	154	4	1 273
Rajabasa	–	–	6	167	4	788
Tanjung Senang	–	–	9	559	–	–
Labuhan Ratu	1	372	2	138	6	2 447
Sukarame	1	547	10	1 459	2	394
Sukabumi	–	–	2	126	1	85
Way Halim	–	–	7	194	–	–
2021	8	3 438	107	5 637	69	21 540
2020	8	3 438	99	4 402	69	22 130
2019	8	3 693	96	4 331	69	22 927
2018	8	3 693	114	5 031	75	25 391
2017	8	3 693	114	5 031	75	25 391

Lanjutan Tabel 9.1.2/Continued Table 9.1.2

Kecamatan <i>Subdistrict</i>	Koperasi Angkutan		Koperasi Simpan Pinjam		Koperasi Produksi	
	Jumlah <i>Total</i>	Anggota <i>Members</i>	Jumlah <i>Total</i>	Anggota <i>Members</i>	Jumlah <i>Total</i>	Anggota <i>Members</i>
(1)	(2)	(3)	(4)	(5)	(6)	(7)
Teluk Betung Barat	–	–	–	–	–	–
Teluk Betung Timur	–	–	1	27	1	60
Teluk Betung Selatan	–	–	2	48	–	–
Bumi Waras	–	–	2	137	2	219
Panjang	1	28	2	1 190	1	29
Tanjung Karang Timur	–	–	4	842	2	86
Kedamaian	–	–	3	818	–	–
Teluk Betung Utara	–	–	1	30	1	70
Tanjung Karang Pusat	–	–	1	25	–	–
Enggal	–	–	5	895	–	–
Tanjung Karang Barat	–	–	2	294	1	20
Kemiling	–	–	4	173	–	–
Langkapura	–	–	1	25	–	–
Kedaton	–	–	7	2 984	1	20
Rajabasa	–	–	1	31	1	58
Tanjung Senang	1	23	4	177	–	–
Labuhan Ratu	2	141	5	419	–	–
Sukarame	1	30	5	1 821	1	30
Sukabumi	1	33	1	58	–	–
Way Halim	–	–	5	639	1	31
2021	6	255	56	10 633	12	623
2020	6	255	53	10 124	12	623
2019	10	399	53	9 797	12	624
2018	10	399	48	9 623	12	624
2017	10	399	51	9 692	12	624

Lanjutan Tabel 9.1.2/Continued Table 9.1.2

Kecamatan Subdistrict	Koperasi Karyawan		Koperasi Pasar		Koperasi Wanita	
	Jumlah Total	Anggota Members	Jumlah Total	Anggota Members	Jumlah Total	Anggota Members
(1)	(2)	(3)	(4)	(5)	(6)	(7)
Teluk Betung Barat	–	–	1	89	–	–
Teluk Betung Timur	–	–	1	114	–	–
Teluk Betung Selatan	14	3 136	–	–	–	–
Bumi Waras	4	557	1	173	–	–
Panjang	7	2 139	2	167	–	–
Tanjung Karang Timur	6	1 969	1	53	2	87
Kedamaian	1	24	–	–	–	–
Teluk Betung Utara	16	2 755	–	–	2	110
Tanjung Karang Pusat	15	1 187	2	149	–	–
Enggal	7	690	–	–	3	402
Tanjung Karang Barat	3	112	2	174	1	23
Kemiling	2	82	–	–	–	–
Langkapura	–	–	–	–	–	–
Kedaton	4	413	–	–	–	–
Rajabasa	5	699	–	–	–	–
Tanjung Senang	–	–	–	–	1	75
Labuhan Ratu	2	167	–	–	–	–
Sukarame	2	103	1	60	2	64
Sukabumi	5	944	–	–	–	–
Way Halim	2	905	–	–	2	221
2021	95	15 882	11	979	13	982
2020	93	16 085	11	988	12	901
2019	94	16 595	11	988	12	1 839
2018	111	16 465	11	988	13	1 868
2017	111	16 465	11	988	13	1 868

Sumber/Source : Dinas Koperasi dan Usaha Kecil Menengah Kota Bandar Lampung/ Cooperative and UKM Service of Bandar Lampung Municipality

Tabel
Table 9.1.3

Banyaknya Koperasi per Kecamatan menurut Jenis dan Jumlah Anggota di Kota Bandar Lampung, 2017-2021
Number of Cooperatives per Subdistrict by Its Type and members in Bandar Lampung Municipality, 2017-2021

Tahun Year	Jenis Usaha/Type of Activity			
	Simpan Pinjam		Kerajinan	
	Jumlah Total	Nilai Value (000 Rp)	Jumlah Total	Nilai Value (000 Rp)
(1)	(2)	(3)	(4)	(5)
2017	565	489 522,777	8	1 227 300
2018	567	459 024,247	8	1 227 300
2019	524	448 081,697	4	1 146,200
2020	523	433 697,578	4	1 146,200
2021	529	425 344,664	4	1 146,200

Lanjutan Tabel 9.1.3/Continued Table 9.1.3

Kecamatan <i>Subdistrict</i>	Jenis Usaha/Type of Activity			
	Distribusi		Jasa	
	Jumlah Total	Nilai Value (000 Rp)	Jumlah Total	Nilai Value (000 Rp)
(1)	(2)	(3)	(4)	(5)
2017	137	26 342,209	31	14 490,796
2018	137	26 342,209	32	14 490,796
2019	111	23 749,786	23	15 698,981
2020	114	24 067,134	23	5 724,598
2021	121	25 733,183	27	16 962,302

Sumber/Source : Dinas Koperasi dan Usaha Kecil Menengah Kota Bandar Lampung/ Cooperative and UKM Service of Bandar Lampung Municipality

9.2 HARGA-HARGA PRICES

Tabel 9.2.1 Indeks Harga Konsumen per Bulan Menurut Kelompok Pengeluaran (2018=100) di Kota Bandar Lampung, 2021
Consumer Price Index per Month by Expenditure Group (2018=100) in Bandar Lampung Municipality, 2021

Bulan Month	Makanan, Minuman dan Tembakau Food, Beverages and Tobacco	Pakaian dan Alas Kaki Clothing and Footwear	Perumahan, Air, Listrik, dan Bahan Bakar Rumah Tangga Housing, Water, Electricity, and Household Fuels
(1)	(2)	(3)	(4)
Januari/January	111,48	103,57	100,66
Februari/February	111,91	103,57	100,67
Maret/March	111,52	103,57	100,90
April/April	110,61	104,07	100,82
Mei/May	110,55	104,14	100,82
Juni/June	110,19	104,30	101,14
Juli/July	110,87	104,30	101,29
Agustus/August	109,96	104,30	101,29
September/September	109,90	104,30	101,34
Oktober/October	110,20	104,30	101,53
November/November	111,46	104,52	101,74
Desember/December	114,68	104,52	102,17

Lanjutan Tabel/Continued Table 9.2.1

Bulan Month	Perlengkapan, Peralatan, dan Pemeliharaan Rutin Rumah Tangga Furnishing, Household Equipment and Routine Household Maintenance	Kesehatan Health	Transportasi Transport
(1)	(5)	(6)	(7)
Januari/January	107,55	109,46	105,98
Februari/February	107,58	109,41	106,36
Maret/March	107,69	109,29	105,20
April/April	108,25	109,05	105,37
Mei/May	108,53	110,06	105,69
Juni/June	108,65	111,50	106,20
Juli/July	109,33	111,40	105,32
Agustus/August	109,16	111,51	105,39
September/September	109,48	111,66	106,20
Oktober/October	109,87	111,48	105,81
November/November	111,06	111,41	105,84
Desember/December	111,15	111,69	106,23

Lanjutan Tabel/*Continued Table* 9.2.1

Bulan Month	Informasi, Komunikasi, dan Jasa Keuangan Information, Communication and Financial Services	Rekreasi, Olahraga, dan Budaya Recreation, Sport, and Culture	Pendidikan Education
(1)	(8)	(9)	(10)
Januari/ <i>January</i>	96,60	107,57	116,02
Februari/ <i>February</i>	95,81	107,57	116,02
Maret/ <i>March</i>	95,81	107,57	116,02
April/ <i>April</i>	96,07	107,59	116,02
Mei/ <i>May</i>	96,08	107,71	116,02
Juni/ <i>June</i>	96,10	107,71	116,01
Juli/ <i>July</i>	96,10	107,71	116,02
Agustus/ <i>August</i>	94,84	107,69	110,95
September/ <i>September</i>	94,05	107,69	110,95
Oktober/ <i>October</i>	94,05	107,69	110,95
November/ <i>November</i>	94,05	107,69	110,95
Desember/ <i>December</i>	93,97	107,78	110,95

Lanjutan Tabel/Continued Table 9.2.1

Bulan Month	Penyediaan Makanan dan Minuman/Restoran Food and Beverage Services/Restaurant	Perawatan Pribadi dan Jasa Lainnya Personal Care and Other Services	Umum General
(1)	(11)	(12)	(13)
Januari/January	111,30	109,21	107,21
Februari/February	111,40	109,20	107,34
Maret/March	111,30	109,31	107,14
April/April	111,30	109,50	106,95
Mei/May	111,46	109,67	107,05
Juni/June	112,66	110,30	107,26
Juli/July	112,66	110,47	107,41
Agustus/August	112,75	110,40	106,84
September/September	112,83	110,23	106,91
Oktober/October	112,83	110,04	107,00
November/November	114,17	109,73	107,57
Desember/December	114,17	109,77	108,63

Sumber/Source: BPS, Survei Harga Konsumen/BPS-Statistics Indonesia, Consumer Price Survey

Tabel
Table 9.2.2

**Laju Inflasi Bulanan Menurut Kelompok Pengeluaran
(2018=100) di Kota Bandar Lampung, 2021**
**Monthly Inflation Rate by Expenditure Group (2018=100) in
Bandar Lampung Municipality, 2021**

Bulan Month	Makanan, Minuman dan Tembakau Food, Beverages and Tobacco	Pakaian dan Alas Kaki Clothing and Footwear	Perumahan, Air, Listrik, dan Bahan Bakar Rumah Tangga Housing, Water, Electricity, and Household Fuels
(1)	(2)	(3)	(4)
Januari/January	2,23	0,16	0,00
Februari/February	0,39	0,00	0,01
Maret/March	-0,35	0,00	0,23
April/April	-0,82	0,48	-0,08
Mei/May	-0,05	0,07	0,00
Juni/June	-0,33	0,15	0,32
Juli/July	0,62	0,00	0,15
Agustus/August	-0,82	0,00	0,00
September/September	-0,05	0,00	0,05
Oktober/October	0,27	0,00	0,19
November/November	1,14	0,21	0,21
Desember/December	2,89	0,00	0,42

Lanjutan Tabel/Continued Table 9.2.2

Bulan <i>Month</i>	Perlengkapan, Peralatan, dan Pemeliharaan Rutin Rumah Tangga <i>Furnishing, Household Equipment and Routine Household Maintenance</i>	Kesehatan <i>Health</i>	Transportasi <i>Transport</i>
(1)	(5)	(6)	(7)
Januari/January	-0,09	0,68	0,07
Februari/February	0,03	-0,05	0,36
Maret/March	0,10	-0,11	-1,01
April/April	0,52	-0,22	0,08
Mei/May	0,26	0,93	0,30
Juni/June	0,11	1,31	0,48
Juli/July	0,63	-0,09	-0,83
Agustus/August	-0,16	0,10	0,07
September/September	0,29	0,13	0,77
Oktober/October	0,36	-0,16	-0,37
November/November	1,08	-0,06	0,03
Desember/December	0,08	0,25	0,37

Lanjutan Tabel/*Continued Table* 9.2.2

Bulan Month	Informasi, Komunikasi, dan Jasa Keuangan Information, Communication and Financial Services	Rekreasi, Olahraga, dan Budaya Recreation, Sport, and Culture	Pendidikan Education
(1)	(8)	(9)	(10)
Januari/ <i>January</i>	0,00	0,00	1,53
Februari/ <i>February</i>	-0,82	0,00	1,53
Maret/ <i>March</i>	0,00	0,00	0,00
April/ <i>April</i>	0,27	0,02	0,00
Mei/ <i>May</i>	0,01	0,11	0,00
Juni/ <i>June</i>	0,02	0,00	0,00
Juli/ <i>July</i>	0,00	0,00	0,00
Agustus/ <i>August</i>	-1,31	-0,02	-4,37
September/ <i>September</i>	-0,83	0,00	0,00
Oktober/ <i>October</i>	0,00	0,00	0,00
November/ <i>November</i>	0,00	0,00	0,00
Desember/ <i>December</i>	-0,09	0,08	0,00

Lanjutan Tabel/Continued Table 9.2.2

Bulan Month	Penyediaan Makanan dan Minuman/Restoran Food and Beverage Services/Restaurant	Perawatan Pribadi dan Jasa Lainnya Personal Care and Other Services	Umum General
(1)	(11)	(12)	(13)
Januari/January	0,00	0,63	0,80
Februari/February	0,00	-0,01	0,12
Maret/March	0,00	0,10	-0,19
April/April	0,00	0,17	-0,18
Mei/May	0,14	0,16	0,09
Juni/June	1,08	0,57	0,20
Juli/July	0,00	0,15	0,14
Agustus/August	0,08	-0,06	-0,53
September/September	0,07	-0,15	0,07
Oktober/October	0,00	-0,17	0,07
November/November	1,19	-0,28	0,53
Desember/December	0,00	0,04	0,99

Sumber/Source: BPS, Survei Harga Konsumen/BPS-Statistics Indonesia, Consumer Price Survey

PENGELUARAN PENDUDUK

POPULATION EXPENDITURE



Persentase Pengeluaran per Kapita Sebulan, 2021

Percentage of Monthly Expenditure per Capita, 2021



Makanan
Food
43,62%



Non Makanan
Non Food
56,38%

PENJELASAN TEKNIS

1. Pengeluaran rata-rata per kapita adalah biaya yang dikeluarkan untuk konsumsi semua anggota rumah tangga selama sebulan baik yang berasal dari pembelian, pemberian maupun produksi sendiri dibagi dengan banyaknya anggota rumah tangga dalam rumah tangga tersebut.

TECHNICAL NOTES

1. *Per capita average expenditure is the cost spent for all household members consumption during the month, whether from purchasing, giving or own production, divided by the number of household members in the household.*

<https://bandarlampungkota.bps.go.id>

ULASAN**DESCRIPTION**

1. Pada bab ini, berisi data mengenai pengeluaran dan konsumsi penduduk di Kota Bandar Lampung dari hasil Survei Sosial Ekonomi Nasional (Susenas). Tahun 2021, menurut kelompok bahan makanan, rata-rata pengeluaran terbesar yaitu makanan dan minuman jadi, sedangkan menurut kelompok bukan makanan, pengeluaran terbesar terdapat pada subkelompok perumahan dan fasilitas rumah tangga.

1. *In this chapter, we present data on expenditure and consumption of Bandar Lampung Municipality, based on the National Socio-Economic Survey (Susenas). In 2021, based on average expenditure of food group, the highest average expenditure is prepared food and beverages. While, based on non-food group, the highest average expenditure is for housing and household facilities.*

<https://bandarlampungkota.bps.go.id>

Tabel
Table 10.1

Rata-rata Pengeluaran per Kapita Sebulan Menurut Kelompok Komoditas (rupiah) di Kota Bandar Lampung, 2020 dan 2021
Monthly Average Expenditure per Capita by Commodity Group (rupiahs) in Bandar Lampung Municipality, 2020 and 2021

Kelompok Komoditas/Commodity Group	2020	2021
(1)	(2)	(3)
Makanan/Food		
Padi-padian/Cereals	58 149	63 324
Umbi-umbian/Tubers	5 599	6 799
Ikan/udang/cumi/kerang/Fish/shrimp/common squid/shells	61 220	66 268
Daging/Meat	28 719	38 710
Telur dan susu/Eggs and milk	45 382	50 977
Sayur-sayuran/Vegetables	53 526	64 796
Kacang-kacangan/Legumes	14 883	18 446
Buah-buahan/Fruits	37 685	31 579
Minyak dan kelapa/Oil and coconut	14 701	16 684
Bahan minuman/Beverage stuffs	17 082	18 796
Bumbu-bumbuan/Spices	12 289	14 534
Konsumsi lainnya/Miscellaneous food items	10 580	15 283
Makanan dan minuman jadi/Prepared food and beverages	219 823	262 000
Rokok/Cigarettes	80 599	97 965
Jumlah makanan/Total food	660 236	766 161
Bukan makanan/Non-food		
Perumahan dan fasilitas rumah tangga/Housing and household facilities	418 590	499 441
Aneka komoditas dan jasa/Goods and services	220 065	275 129
Pakaian, alas kaki, dan tutup kepala/Clothing, footwear, and headgear	42 664	37 429
Komoditas tahan lama/Durable goods	58 369	79 105
Pajak, pungutan, dan asuransi/Taxes and insurance	48 074	87 954
Keperluan pesta dan upacara/kenduri/Parties and ceremonies	30 855	11 225
Jumlah bukan makanan/Total non-food	818 618	990 284
Jumlah/Total	1 478 853	1 756 445

Sumber/Source: BPS, Survei Sosial Ekonomi Nasional (Susenas) Maret/BPS-Statistics Indonesia, National Socioeconomic Survey March

Tabel
Table 10.2

**Persentase Pengeluaran per Kapita Sebulan Menurut
Kelompok Komoditas di Kota Bandar Lampung, 2020 dan
2021**
*Percentage of Monthly Expenditure per Capita by
Commodity Group in Bandar Lampung Municipality, 2020
and 2021*

Kelompok Komoditas/Commodity Group	2020	2021
(1)	(2)	(3)
Makanan/Food		
Padi-padian/ <i>Cereals</i>	3,93	3,61
Umbi-umbian/ <i>Tubers</i>	0,38	0,39
Ikan/udang/cumi/kerang/ <i>Fish/shrimp/common squid/shells</i>	4,14	3,77
Daging/ <i>Meat</i>	1,94	2,20
Telur dan susu/ <i>Eggs and milk</i>	3,07	2,90
Sayur-sayuran/ <i>Vegetables</i>	3,62	3,69
Kacang-kacangan/ <i>Legumes</i>	1,01	1,05
Buah-buahan/ <i>Fruits</i>	2,55	1,80
Minyak dan kelapa/ <i>Oil and coconut</i>	0,99	0,95
Bahan minuman/ <i>Beverage stuffs</i>	1,16	1,07
Bumbu-bumbuan/ <i>Spices</i>	0,83	0,83
Konsumsi lainnya/ <i>Miscellaneous food items</i>	0,72	0,87
Makanan dan minuman jadi/ <i>Prepared food and beverages</i>	14,86	14,92
Rokok/ <i>Cigarettes</i>	5,45	5,58
Jumlah makanan/Total food	44,65	43,62
Bukan makanan/Non-food		
Perumahan dan fasilitas rumah tangga/ <i>Housing and household facilities</i>	28,31	28,43
Aneka komoditas dan jasa/ <i>Goods and services</i>	14,88	15,66
Pakaian, alas kaki, dan tutup kepala/ <i>Clothing, footwear, and headgear</i>	2,88	2,13
Komoditas tahan lama/ <i>Durable goods</i>	3,95	4,50
Pajak, pungutan, dan asuransi/ <i>Taxes and insurance</i>	3,25	5,01
Keperluan pesta dan upacara/kenduri/ <i>Parties and ceremonies</i>	2,09	0,64
Jumlah bukan makanan/Total non-food	55,35	56,38
Jumlah/Total	100	100

Sumber/Source: BPS, Survei Sosial Ekonomi Nasional (Susenas) Maret/BPS-Statistics Indonesia, National Socioeconomic Survey March

Tabel
Table 10.3**Persentase Penduduk Menurut Golongan Pengeluaran Per Kapita Sebulan di Kota Bandar Lampung, 2020 dan 2021****Percentage of Population by Per Capita Spending Group a Month in Bandar Lampung Municipality, 2020 and 2021**

Golongan Pengeluaran <i>Spending Group</i> (Rp)	2020	2021
(1)	(2)	(3)
< 150 000	–	–
150 000–199 999	–	–
200 000–299 999	–	–
300 000–499 999	4,35	1,88
500 000–749 999	20,68	9,49
750 000–999 999	17,12	16,29
1 000 000–1 499 999	25,17	28,67
> 1 500 000	32,69	43,67
Jumlah/Total	100	100

Sumber/Source: BPS, Survei Sosial Ekonomi Nasional (Susenas) Maret/BPS-Statistics Indonesia, National Socioeconomic Survey March

PERDAGANGAN

TRADE



Banyaknya Pasar Tradisional dan Pasar Modern di Kota Bandar Lampung, 2021

*Number of Traditional Market and Supermarket
In Bandar Lampung Municipality, 2021*



33 unit



38 unit

PENJELASAN TEKNIS

1. Pasar adalah area tempat jual beli barang dengan jumlah penjual lebih dari satu baik yang disebut sebagai Pusat Perbelanjaan, Pasar Tradisional, Pertokoan, Mall, Plasa, Pusat Perdagangan maupun sebutan lainnya (Peraturan Menteri Perdagangan Republik Indonesia No. 70 Tahun 2013).
2. Pasar Tradisional adalah pasar yang dibangun dan dikelola oleh Pemerintah, Pemerintah Daerah, Swasta, BUMN, dan BUMD, termasuk kerjasama dengan swasta dengan tempat usaha berupa toko, kos, los dan tenda yang dimiliki/dikelola oleh pedagang kecil, menengah, swadaya masyarakat atau koperasi dengan usaha skala kecil, modal kecil dan dengan proses jual beli barang dagangan melalui tawar menawar.
3. Pusat perbelanjaan modern/mal adalah suatu area tertentu yang terdiri dari satu atau beberapa bangunan yang didirikan secara vertikal maupun horizontal, yang dijual atau disewakan kepada pelaku usaha atau dikelola sendiri untuk melakukan kegiatan perdagangan barang.

TECHNICAL NOTES

1. *Market is an area of selling and buying goods with a number of sellers of more than one, referred to as Shopping Centers, Traditional Markets, Shops, Malls, Plaza, Trade Centers and others (Regulation of the Minister of Trade of the Republic of Indonesia No. 70 of 2013).*
2. *Traditional Market is a market developed and managed by the Government, Regional Government, Private, Stated Owned Enterprises, and Regional Owned Enterprises, including cooperation with the private sector with businesses as shops, store, and tents managed by small, medium, non-governmental traders or cooperatives with small scale businesses, small capital and with the process of buying and selling goods through bargaining.*
3. *Modern shopping center/mall is a certain area that consists of one or several buildings that are vertically or horizontally buildings, which are sold or leased to businesses or managed by themselves for trading activities.*

Tabel
Table 11.1**Daftar Nama Pasar Tradisional menurut Lokasi di Kota
Bandar Lampung, 2021**
**List of Market Name by Location in Bandar Lampung
Municipality, 2021**

NO	Nama Pasar / Market Name	Lokasi / Location	Kecamatan / Sub-District
(1)	(2)	(3)	(4)
1	Pasar Bawah	Jl. Pemuda	Enggal
2	Pasar Tugu	Jl. Hayam Wuruk	Tanjung Karang Timur
3	Pasar Way Halim	Jl. Rajabasa Raya	Kedaton
4	Pasar Baru/Smp	Jl. Batu Sangkar	Tanjung Karang Pusat
5	Pasar Pasir Gintang	Jl. Pisang	Tanjung Karang Pusat
6	Pasar Tamin	Jl. Tamin	Tanjung Karang Pusat
7	Pasar Gudang Lelang	Jl. Ikan Bawal	Bumi Waras
8	Pasar Cimeng	Jl. Hasyim Ashari	Teluk Betung Barat
9	Pasar Ambon	Jl. RE. Martadinata	Teluk Betung Barat
10	Pasar Kangkung	Jl. Hasanudin	Teluk Betung Selatan
11	Pasar Panjang	Jl. Yos Sudarso	Panjang
12	Pasar Tani	Jl. Melati. Kemiling	Kemiling
13	Pasar Terminal Kemiling	Jl. Imam Bonjol Kemiling	Kemiling
14	Pasar Bambu Kuning	Jl. Imam Bonjol	Tanjung Karang Pusat
15	Pasar Way Kandis/Perumnas	Jl. Pulau Damar	Tanjung Senang
16	Pasar Rajabasa	Jl. Kapt. Abdul Haq	Rajabasa
17	Pasar Korpri	Komp. Korpri	Sukarame
18	Pasar Untung	Jl. Untung Surapati	Labuhan Ratu
19	Pasar Koga	Jl. Teuku Umar	Kedaton
20	Pasar Perum Batara Unila	Jl. Kapt. Abdul Haq	Rajabasa
21	Pasar Tempel Way Halim	Lingkungan IV Perum Way Halim	Kedaton
22	Pasar Labuhan Dalam	Jl. Ki Madja	Kedaton
23	Pasar Tempel Gotong Royong	Jl. Wolter Monginsidi	Rajabasa
24	Pasar Tempel Besi Tua	Jl. Sukarno Hatta	Teluk Betung Utara
25	Pasar Tempel Terminal Raja Basa	Jl. Kapt. Abdul Haq	Rajabasa
26	Pasar Tempel Way Dadi	Jl. Pembangunan	Sukarame

Lanjutan Tabel 11.1/*Continued Table 11.1*

NO	Nama Pasar / Market Name	Lokasi / Location	Kecamatan / Sub-District
(1)	(2)	(3)	(4)
27	Pasar Tempel Way Kandis	Jl. Ratu Dibalau	Tanjung Senang
28	Pasar Tempel Pulau Damar	Jl. Pulau Damar	Sukarame
29	Pasar Tempel Stasiun	Jl. Untung Surapati	Labuhan Ratu
30	Pasar Tempel Cahaya	Jl. Urip Sumoharjo	Way Halim
31	Pasar Tempel Campang Raya	Campang Raya, Sukabumi	Sukabumi
32	Pasar Tempel Depan SLB	Jl. Beringin Raya	Kemiling
33	Pasar Tempel Depan POM Bensin	Jl. Beringin Raya	Kemiling

Sumber/Source : Dinas Perdagangan Kota Bandar Lampung/*Trade Service of Bandar Lampung*

Tabel
Table 11.2**Daftar Nama Pasar Modern menurut Lokasi di Kota
Bandar Lampung, 2021**
**List of Super Market Name by Location in Bandar Lampung
Municipality, 2021**

NO	Nama Pasar Modern/ Super Market Name	Lokasi / Location
(1)	(2)	(3)
1	Central Plaza	Jl. Kartini, Tanjung Karang Pusat
2	Mall Kartini	Jl. Kartini, Tanjung Karang Pusat
3	Mall Bumi Kedaton	Jl. Abidin Pagar Alam, Kedaton
4	Ramayana/C'Plaz	Jl. Z.A Pagar Alam, Rajabasa
5	Chandra Tanjung Karang	Jl. Hayam Wuruk, Tanjung Karang Timur
6	Chandra Teluk Betung	Jl. Ikan Bawal, Teluk Betung Selatan
7	Chandra Antasari	Jl. P. Antasari
8	Ramayana	Jl. Raden Intan, Tanjung Karang Pusat
9	Simpur Center	Jl. Katamso, Tanjung Karang Pusat
10	Lotus Plaza	Jl. Raden Intan, Tanjung Karang Pusat
11	Gelael	Jl. Jendral Sudirman, Tanjung Karang Pusat
12	Depo Bangunan	Jl. Soekarno Hatta, Sukarame
13	Mitra 10	Rajabasa
14	Informa	Jl. Sudirman, Enggal
15	Informa	Jl. Sultan Agung
16	Indogrosir	Jl. Soekarno Hatta
17	Cosmo	Jl. M. Noor, Tanjung Karang Pusat
18	Cosmo	Jl. Teuku Umar, Kedaton
19	Superindo	Jl. Kartini, Tanjung Karang Pusat
20	Superindo	Jl. Teuku Cik Ditiro, Kemiling
21	Superindo	Jl. ZA Pagar Alam

Lanjutan Tabel 11.2/Continued Table 11.2

NO	Nama Pasar Swalayan / Super Market Name	Lokasi / Location
(1)	(2)	(3)
22	Transmart	Jl. Sultan Agung
23	Fitrinof	Jl. ZA Pagar Alam, Labuhan Ratu
24	Fitrinof	Bundaran Rajabasa, Rajabwebasa
25	Fitrinof	Jl. Pangeran Tirtayasa, Sukabumi
26	Surya	Kemiling
27	Surya	ZA Pagar Alam
28	Surya	Jl. P Tirtayasa
29	Surya	Jl. Hendro Suratmin
30	Surya	Jl. Ridwan Rais
31	Surya	Jl. Hayam Wuruk
32	PB. Swalayan	Jl. Ryacudu
33	Multi Mart (MM)	Jl. Pulau Legundi, Sukarame
34	212 Mart	Jl. Pagar Alam No. 9C, Kedaton
35	212 Mart	Jl. Pramuka, Kemiling
36	212 Mart	Jl. Ryacudu No. 60E, Sukarame
37	Myria	Jl. HR. Mangundiprojo No. 31, Kedamaian
38	Ratmiku	Jl. Kartini No. 62, Tanjung Karang Pusat

Sumber/Source : Dinas Perdagangan Kota Bandar Lampung/Trade Service of Bandar Lampung

SISTEM NERACA REGIONAL**SYSTEM OF REGIONAL ACCOUNTS**

Laju Pertumbuhan PDRB Kota
Bandar Lampung Atas Dasar
Harga Konstan 2010

*Growth Rate GRDP of
Bandar Lampung Municipality
at 2010 Constant Market Prices*

2019**6.17%****2020****-1.88%****2021****3.07%**

PENJELASAN TEKNIS**TECHNICAL NOTES**

1. Penghitungan statistik neraca nasional mengikuti buku petunjuk yang diterbitkan oleh Perserikatan Bangsa Bangsa (PBB) dikenal sebagai Sistem Neraca Nasional (SNN). SNN adalah rekomendasi internasional tentang bagaimana menyusun ukuran aktivitas ekonomi yang sesuai dengan standar neraca baku yang didasarkan pada prinsip ekonomi. Rekomendasi yang dimaksud dinyatakan dalam sekumpulan konsep, definisi, klasifikasi, dan aturan neraca yang disepakati secara internasional dalam mengukur indikator tertentu seperti Produk Domestik Bruto (PDB). Salah satu bentuk adaptasi pencatatan statistik nasional adalah melakukan perubahan tahun dasar PDB Indonesia dari tahun 2000 ke 2010. Perubahan tahun dasar PDB dilakukan seiring dengan mengadopsi rekomendasi PBB yang tertuang dalam Sistem Neraca Nasional 2008 (SNA 2008)
 2. Produk Domestik Bruto pada tingkat nasional serta Produk Domestik Regional Bruto (PDRB) pada tingkat regional (provinsi) menggambarkan kemampuan suatu wilayah untuk menciptakan nilai tambah pada suatu waktu tertentu. Untuk menyusun PDB maupun PDRB digunakan 2
1. *The method used to estimate national accounts statistics is based on the standard guidelines formed by United Nation known as System of National Accounts (SNA). SNA is the internationally agreed standard set of recommendations on how to compile measures of economic activity in accordance with strict accounting conventions based on economic principles. The recommendations are expressed in term of a set of concepts, definitions, classifications and accounting rules that comprise the internationally agreed standard for measuring indicators such as Gross Domestic Product (GDP). One of the improvement in the national statistical system is to rebase GDP form base year 2000 to 2010 in order to capture current economic condition. It is in line with the United Nations (UN) recommendation on 2008 SNA.*
 2. *The basic measure of the value added arising from economic activity is known as Gross Domestic Product at the national level and Gross Regional Domestic Product (GRDP) at the regional level (provinces/regencies/municipalities). To compile these statistics, two approaches*

pendekatan, yaitu lapangan usaha dan pengeluaran. Keduanya menyajikan komposisi data nilai tambah dirinci menurut sumber kegiatan ekonomi (lapangan usaha) dan menurut komponen penggunaannya. PDB maupun PDRB dari sisi lapangan usaha merupakan penjumlahan seluruh komponen nilai tambah bruto yang mampu diciptakan oleh sektor-sektor ekonomi atas berbagai aktivitas produksinya. Sedangkan dari sisi pengeluaran menjelaskan tentang penggunaan dari nilai tambah tersebut.

have been used, i.e. "production approach" and "expenditure approach". The first approach is to measure value added produced by various kinds of economic activities, while the second approach is to measure final uses of the country's output. In other words, GDP/GRDP is the sum of total value added produced by all economic industries (activities) and the way of using it.

3. PDB menurut lapangan usaha mengalami perubahan klasifikasi dari 9 lapangan usaha menjadi 17 lapangan usaha. PDB menurut lapangan usaha dirinci menurut total nilai tambah dari seluruh sektor ekonomi yang mencakup lapangan usaha Pertanian, Kehutanan, dan Perikanan; Pertambangan dan Penggalian; Industri Pengolahan; Pengadaan Listrik dan Gas; Pengadaan Air, Pengelolaan Sampah, Limbah dan Daur Ulang; Konstruksi; Perdagangan Besar dan Eceran, Reparasi Mobil dan Sepeda Motor; Transportasi dan Pergudangan; Penyediaan Akomodasi dan Makan Minum; Informasi dan Komunikasi; Jasa Keuangan dan Asuransi; Real Estat; Jasa Perusahaan; Administrasi

3. *GDP by industry classification changes from 9 sectors to 17 industries. GDP by industry is classified by types of economic activities such as Agriculture, Forestry and Fishing; Mining and Quarrying; Manufacturing; Electricity and Gas; Water supply, Sewerage, Waste Management and Remediation Activities; Construction; Wholesale and Retail Trade; Repair of Motor Vehicles and Motorcycles; Transportation and Storage; Accommodation and Food Service Activities; Information and Communication; Financial and Insurance Activities; Real Estate Activities; Business Activities; Public Administration; Defence and Compulsory Social Security; Education; Human Health and Social Work Activities; and Other*

Pemerintahan, Pertahanan dan Jaminan Sosial Wajib; Jasa Pendidikan; Jasa Kesehatan dan Kegiatan Sosial; dan Jasa lainnya.

Services Activities.

4. PDB menurut pengeluaran mengalami perubahan klasifikasi dimana pengeluaran konsumsi Lembaga Non Profit yang Melayani Rumah Tangga (LNPRM) yang sebelumnya termasuk bagian dari pengeluaran konsumsi rumah menjadi komponen terpisah. Sehingga klasifikasi PDB menurut pengeluaran dirinci menjadi 7 komponen yaitu komponen pengeluaran konsumsi rumah tangga, pengeluaran konsumsi LNPRM, pengeluaran konsumsi pemerintah, pembentukan modal tetap bruto, perubahan inventori, ekspor barang dan jasa, dan impor barang dan jasa.
4. *GDP by expenditure classification changes where consumption expenditure Non-profit Institutions Serving Households (NPISH) previously included as part of household consumption expenditure is taken out into separate component. So that, GDP by type of expenditures is classified into: household consumption expenditure, NPISH consumption expenditure, government consumption expenditure, gross fixed capital formation, changes in inventories, exports of goods and services, and imports of goods and services.*
5. Laju pertumbuhan Produk Domestik Bruto diperoleh dari perhitungan PDB atas dasar harga konstan. Diperoleh dengan cara mengurangi nilai PDB pada tahun ke-n terhadap nilai pada tahun ke-n-1 (tahun sebelumnya), dibagi dengan nilai pada tahun ke-n-1, dikalikan dengan 100 persen.
5. *Growth rate of Gross Domestic Product is derived from GDP at constant market prices. It is obtained by subtracting the value of GDP year n with the value of GDP year n-1, divided by the value of GDP year n-1 then multiplied by 100 percent.*

ULASAN**DESCRIPTION**

- | | |
|--|--|
| <p>1. Pada tahun 2021, angka PDRB atas dasar harga berlaku yang dihasilkan Kota Bandar Lampung sebesar 61.502,42 miliar rupiah. Ekonomi Kota Bandar Lampung 2021 mengalami pertumbuhan sebesar 3,07 persen dibanding tahun sebelumnya. Sektor yang memberikan kontribusi paling besar yaitu sektor Industri Pengolahan , yaitu sebesar 21,09 persen.</p> | <p>1. <i>In 2021, Gross Regional Domestic Product (GRDP) at current market which produced by Bandar Lampung Municipality was 61,502.42 billion rupiahs. The economy of Bandar Lampung Municipality in 2021 experienced a growth of 3,07 percent compared to the previous year. Sector that contribute the most to this value was Manufacturing, that 21.09 percent from overall value.</i></p> |
|--|--|

<https://bandarlampungkota.bps.go.id>

Tabel 12.1. **Produk Domestik Regional Bruto Atas Dasar Harga Berlaku Menurut Lapangan Usaha di Kota Bandar Lampung (miliar rupiah), 2017–2021**
Gross Regional Domestic Product at Current Market Prices by Industry in Bandar Lampung Municipality (billion rupiahs), 2017–2021

Lapangan Usaha/Industry	2017	2018	2019	2020 ^x	2021 ^{xx}
(1)	(2)	(3)	(4)	(5)	(6)
A Pertanian, Kehutanan, dan Perikanan/ <i>Agriculture, Forestry, and Fishing</i>	2 044,98	2 102,51	2 180,13	2 213,98	2 283,14
B Pertambangan dan Penggalian/ <i>Mining and Quarrying</i>	1 698,31	1 837,43	1 976,42	2 096,37	2 040,72
C Industri Pengolahan/ <i>Manufacturing</i>	10 648,79	11 567,14	12 594,05	12 268,10	12 968,66
D Pengadaan Listrik dan Gas/ <i>Electricity and Gas</i>	55,40	60,15	65,47	68,53	70,28
E Pengadaan Air; Pengelolaan Sampah, Limbah, dan Daur Ulang/ <i>Water Supply; Sewerage, Waste Management, and Remediation Activities</i>	143,40	150,19	158,99	168,09	181,28
F Konstruksi/ <i>Construction</i>	5 356,49	6 038,85	6 482,85	6 466,41	7 021,00
G Perdagangan Besar dan Eceran; Reparasi Mobil dan Sepeda Motor/ <i>Wholesale and Retail Trade; Repair of Motor Vehicles and Motorcycles</i>	7 104,71	7 729,91	8 547,72	7 853,15	8 487,47
H Transportasi dan Pergudangan/ <i>Transportation and Storage</i>	6 873,09	7 452,01	8 016,24	7 821,85	8 073,83
I Penyediaan Akomodasi dan Makan Minum/ <i>Accommodation and Food Service Activities</i>	1 412,87	1 556,06	1 714,61	1 515,81	1 531,97
J Informasi dan Komunikasi/ <i>Information and Communication</i>	2 859,29	3 205,69	3 491,19	3 782,84	3 892,20

Lanjutan Tabel/*Continued Table* 12.1

Lapangan Usaha/ <i>Industry</i>		2017	2018	2019	2020 ^x	2021 ^{xx}
(1)		(2)	(3)	(4)	(5)	(6)
K	Jasa Keuangan dan Asuransi/ <i>Financial and Insurance Activities</i>	2 643,66	2 802,23	2 943,19	3 011,42	3 138,45
L	Real Estat/ <i>Real Estate Activities</i>	2 819,24	3 170,49	3 533,27	3 550,98	3 616,49
M,N	Jasa Perusahaan/ <i>Business Activities</i>	181,32	198,93	211,44	208,75	210,78
O	Administrasi Pemerintahan, Pertahanan, dan Jaminan Sosial Wajib/ <i>Public Administration and Defence; Compulsory Social Security</i>	2 881,85	3 091,13	3 262,63	3 482,25	3 535,94
P	Jasa Pendidikan/ <i>Education</i>	1 571,93	1 709,71	1 893,30	2 156,16	2 196,50
Q	Jasa Kesehatan dan Kegiatan Sosial/ <i>Human Health and Social Work Activities</i>	946,54	1 016,22	1 101,78	1 238,32	1 294,52
R,S,T,U	Jasa Lainnya/ <i>Other Services Activities</i>	840,96	920,52	1 030,68	967,14	959,19
Produk Domestik Regional Bruto/<i>Gross Regional Domestic Product</i>		50 082,84	54 609,16	59 203,98	58 870,14	61 502,42

Sumber/*Source*: BPS, berbagai sensus, survei dan sumber lain/*BPS-Statistics Indonesia, various census, survey, and other sources*

Tabel
Table 12.2

Produk Domestik Regional Bruto Atas Dasar Harga Konstan 2010 Menurut Lapangan Usaha di Kota Bandar Lampung (miliar rupiah), 2017–2021
Gross Regional Domestic Product at 2010 Constant Market Prices by Industry in Bandar Lampung Municipality (billion rupiahs), 2017–2021

Lapangan Usaha/ <i>Industry</i>		2017	2018	2019	2020 ^x	2021 ^{xx}
(1)		(2)	(3)	(4)	(5)	(6)
A	Pertanian, Kehutanan, dan Perikanan/ <i>Agriculture, Forestry, and Fishing</i>	1 488,18	1 489,25	1 504,75	1 494,25	1 492,51
B	Pertambangan dan Penggalian/ <i>Mining and Quarrying</i>	966,69	1 026,88	1 083,46	1 130,89	1 080,83
C	Industri Pengolahan/ <i>Manufacturing</i>	7 076,98	7 509,76	8 031,86	7 682,01	8 003,80
D	Pengadaan Listrik dan Gas/ <i>Electricity and Gas</i>	53,16	56,06	59,71	62,83	63,00
E	Pengadaan Air; Pengelolaan Sampah, Limbah, dan Daur Ulang/ <i>Water Supply; Sewerage, Waste Management, and Remediation Activities</i>	96,73	98,40	103,74	109,23	116,65
F	Konstruksi/ <i>Construction</i>	3 809,57	4 187,16	4 419,90	4 420,18	4 599,36
G	Perdagangan Besar dan Eceran; Reparasi Mobil dan Sepeda Motor/ <i>Wholesale and Retail Trade; Repair of Motor Vehicles and Motorcycles</i>	5 373,79	5 598,84	5 939,61	5 345,72	5 715,90
H	Transportasi dan Pergudangan/ <i>Transportation and Storage</i>	4 636,13	4 936,32	5 278,98	5 054,29	5 166,28
I	Penyediaan Akomodasi dan Makan Minum/ <i>Accommodation and Food Service Activities</i>	861,36	927,45	1 006,81	882,20	886,22
J	Informasi dan Komunikasi/ <i>Information and Communication</i>	2 427,21	2 669,05	2 882,79	3 135,21	3 297,93

Lanjutan Tabel/*Continued Table 12.2*

Lapangan Usaha/Industry		2017	2018	2019	2020^x	2021^{xx}
(1)		(2)	(3)	(4)	(5)	(6)
K	Jasa Keuangan dan Asuransi/ <i>Financial and Insurance Activities</i>	1 716,11	1 752,97	1 809,59	1 848,43	1 848,79
L	Real Estat/ <i>Real Estate Activities</i>	2 158,63	2 313,10	2 447,96	2 416,13	2 425,76
M,N	Jasa Perusahaan/ <i>Business Activities</i>	124,33	130,04	135,77	131,75	132,01
O	Administrasi Pemerintahan, Pertahanan, dan Jaminan Sosial Wajib/ <i>Public Administration and Defence; Compulsory Social Security</i>	1 807,47	1 904,10	1 995,38	2 099,07	2 140,42
P	Jasa Pendidikan/ <i>Education</i>	1 051,44	1 125,32	1 212,33	1 303,22	1 319,98
Q	Jasa Kesehatan dan Kegiatan Sosial/ <i>Human Health and Social Work Activities</i>	666,31	705,57	755,09	839,86	862,53
R,S,T,U	Jasa Lainnya/ <i>Other Services Activities</i>	606,97	654,21	705,50	676,94	666,11
Produk Domestik Regional Bruto/Gross Regional Domestic Product		34 921,08	37 084,49	39 373,24	38 632,20	39 818,10

Sumber/Source: BPS, berbagai sensus, survei dan sumber lain/BPS-Statistics Indonesia, various census, survey, and other sources

Tabel
Table 12.3

Distribusi Persentase Produk Domestik Regional Bruto Atas Dasar Harga Berlaku Menurut Lapangan Usaha di Kota Bandar Lampung, 2017–2021
Percentage Distribution of Gross Regional Domestic Product at Current Market Prices by Industry in Bandar Lampung Municipality, 2017–2021

Lapangan Usaha/ <i>Industry</i>	2017	2018	2019	2020 ^x	2021 ^{xx}
(1)	(2)	(3)	(4)	(5)	(6)
A Pertanian, Kehutanan, dan Perikanan/ <i>Agriculture, Forestry, and Fishing</i>	4,08	3,85	3,68	3,76	3,71
B Pertambangan dan Penggalian/ <i>Mining and Quarrying</i>	3,39	3,36	3,34	3,56	3,32
C Industri Pengolahan/ <i>Manufacturing</i>	21,26	21,18	21,27	20,84	21,09
D Pengadaan Listrik dan Gas/ <i>Electricity and Gas</i>	0,11	0,11	0,11	0,12	0,11
E Pengadaan Air; Pengelolaan Sampah, Limbah, dan Daur Ulang/ <i>Water Supply; Sewerage, Waste Management, and Remediation Activities</i>	0,29	0,28	0,27	0,29	0,29
F Konstruksi/ <i>Construction</i>	10,70	11,06	10,95	10,98	11,42
G Perdagangan Besar dan Eceran; Reparasi Mobil dan Sepeda Motor/ <i>Wholesale and Retail Trade; Repair of Motor Vehicles and Motorcycles</i>	14,19	14,15	14,44	13,34	13,80
H Transportasi dan Pergudangan/ <i>Transportation and Storage</i>	13,72	13,65	13,54	13,29	13,13
I Penyediaan Akomodasi dan Makan Minum/ <i>Accommodation and Food Service Activities</i>	2,82	2,85	2,90	2,57	2,49
J Informasi dan Komunikasi/ <i>Information and Communication</i>	5,71	5,87	5,90	6,43	6,33
K Jasa Keuangan dan Asuransi/ <i>Financial and Insurance Activities</i>	5,28	5,13	4,97	5,12	5,10

Lanjutan Tabel/*Continued Table* 12.3

Lapangan Usaha/ <i>Industry</i>		2017	2018	2019	2020 ^x	2021 ^{xx}
(1)		(2)	(3)	(4)	(5)	(6)
L	Real Estat/ <i>Real Estate Activities</i>	5,63	5,81	5,97	6,03	5,88
M,N	Jasa Perusahaan/ <i>Business Activities</i>	0,36	0,36	0,36	0,35	0,34
O	Administrasi Pemerintahan, Pertahanan, dan Jaminan Sosial Wajib/ <i>Public Administration and Defence; Compulsory Social Security</i>	5,75	5,66	5,51	5,92	5,75
P	Jasa Pendidikan/ <i>Education</i>	3,14	3,13	3,20	3,66	3,57
Q	Jasa Kesehatan dan Kegiatan Sosial/ <i>Human Health and Social Work Activities</i>	1,89	1,86	1,86	2,10	2,10
R,S,T,U	Jasa Lainnya/ <i>Other Services Activities</i>	1,68	1,69	1,74	1,64	1,56
Produk Domestik Regional Bruto/<i>Gross Regional Domestic Product</i>		100,00	100,00	100,00	100,00	100,00

Sumber/*Source*: BPS, berbagai sensus, survei dan sumber lain/*BPS-Statistics Indonesia, various census, survey, and other sources*

Tabel
Table 12.4

Laju Pertumbuhan Produk Domestik Regional Bruto Atas Dasar Harga Konstan 2010 Menurut Lapangan Usaha di Kota Bandar Lampung (persen), 2017–2021
Growth Rate of Gross Regional Domestic Product at 2010 Constant Market Prices by Industry in Bandar Lampung Municipality (percent), 2017–2021

Lapangan Usaha/ <i>Industry</i>	2017	2018	2019	2020 ^x	2021 ^{xx}
(1)	(2)	(3)	(4)	(5)	(6)
A Pertanian, Kehutanan, dan Perikanan/ <i>Agriculture, Forestry, and Fishing</i>	-0,35	0,07	1,04	-0,70	-0,12
B Pertambangan dan Penggalian/ <i>Mining and Quarrying</i>	7,58	6,23	5,51	4,38	-4,43
C Industri Pengolahan/ <i>Manufacturing</i>	6,02	6,12	6,95	-4,36	4,19
D Pengadaan Listrik dan Gas/ <i>Electricity and Gas</i>	5,69	5,45	6,51	5,23	0,26
E Pengadaan Air; Pengelolaan Sampah, Limbah, dan Daur Ulang/ <i>Water Supply; Sewerage, Waste Management, and Remediation Activities</i>	2,47	1,73	5,43	5,29	6,80
F Konstruksi/ <i>Construction</i>	9,16	9,91	5,56	0,01	4,05
G Perdagangan Besar dan Eceran; Reparasi Mobil dan Sepeda Motor/ <i>Wholesale and Retail Trade; Repair of Motor Vehicles and Motorcycles</i>	3,96	4,19	6,09	-10,00	6,92
H Transportasi dan Pergudangan/ <i>Transportation and Storage</i>	6,30	6,48	6,94	-4,26	2,22
I Penyediaan Akomodasi dan Makan Minum/ <i>Accommodation and Food Service Activities</i>	5,03	7,67	8,56	-12,38	0,46
J Informasi dan Komunikasi/ <i>Information and Communication</i>	9,91	9,96	8,01	8,76	5,19
K Jasa Keuangan dan Asuransi/ <i>Financial and Insurance Activities</i>	6,85	2,15	3,23	2,15	0,02

Lanjutan Tabel/*Continued Table 12.4*

Lapangan Usaha/ <i>Industry</i>		2017	2018	2019	2020 ^x	2021 ^{xx}
(1)		(2)	(3)	(4)	(5)	(6)
L	Real Estat/ <i>Real Estate Activities</i>	8,31	7,16	5,83	-1,30	0,40
M,N	Jasa Perusahaan/ <i>Business Activities</i>	5,25	4,59	4,41	-2,96	0,20
O	Administrasi Pemerintahan, Pertahanan, dan Jaminan Sosial Wajib/ <i>Public Administration and Defence; Compulsory Social Security</i>	5,66	5,35	4,79	5,20	1,97
P	Jasa Pendidikan/ <i>Education</i>	6,95	7,03	7,73	7,50	1,29
Q	Jasa Kesehatan dan Kegiatan Sosial/ <i>Human Health and Social Work Activities</i>	7,49	5,89	7,02	11,23	2,70
R,S,T,U	Jasa Lainnya/ <i>Other Services Activities</i>	7,00	7,78	7,84	-4,05	-1,60
Produk Domestik Regional Bruto/<i>Gross Regional Domestic Product</i>		6,28	6,20	6,17	-1,88	3,07

Sumber/*Source*: BPS, berbagai sensus, survei dan sumber lain/*BPS-Statistics Indonesia, various census, survey, and other sources*

Tabel
Table 12.5

Produk Domestik Regional Bruto Atas Dasar Harga Berlaku Menurut Jenis Pengeluaran di Kota Bandar Lampung (miliar rupiah), 2015–2019
Gross Regional Domestic Product at Current Market Prices by Type of Expenditure in Bandar Lampung Municipality (billion rupiahs), 2015–2019

Jenis Pengeluaran Type of Expenditure	2017	2018	2019	2020^x	2021^{xx}
(1)	(2)	(3)	(4)	(5)	(6)
Pengeluaran Konsumsi Rumah Tangga/ <i>Households Consumption Expenditure</i>	29 959,36	32 870,67	35 903,29	36 128,24	37 527,62
Pengeluaran Konsumsi LNPRT/ <i>NPISHs Consumption Expenditure</i>	737,34	903,28	1 031,56	1 000,94	1 064,17
Pengeluaran Konsumsi Pemerintah/ <i>Government Consumption Expenditure</i>	10 298,89	10 707,87	11 192,05	11 247,32	11 427,33
Pembentukan Modal Tetap Bruto/ <i>Gross Fixed Capital Formation</i>	15 560,51	17 410,45	19 237,81	19 053,61	21 011,54
Perubahan Inventori/ <i>Changes in Inventories</i>	48,05	61,92	12,95	188,37	179,95
Net Ekspor Barang dan Jasa/ <i>Net Exports of Goods and Services</i>	-6 521,32	-7 345,03	-8 173,69	-8 748,34	-9 708,19
Produk Domestik Regional Bruto/ <i>Gross Regional Domestic Product</i>	50 082,84	54 609,16	59 203,98	58 870,14	61 502,42

Catatan/Note : Perbedaan angka karena PDRB menurut pengeluaran belum rekonsiliasi/
Difference in figures is because GRDP by type of expenditure has not been reconciled

Sumber/Source: BPS, berbagai sensus, survei dan sumber lain/BPS-Statistics Indonesia, various census, survey, and other sources

Tabel
Table 12.6

Produk Domestik Regional Bruto Atas Dasar Harga Konstan 2010 Menurut Jenis Pengeluaran di Kota Bandar Lampung (miliar rupiah), 2015–2019
Gross Regional Domestic Product at 2010 Constant Market Prices by Type of Expenditure in Bandar Lampung Municipality (billion rupiahs), 2015–2019

Jenis Pengeluaran Type of Expenditure	2017	2018	2019	2020*	2021**
(1)	(2)	(3)	(4)	(5)	(6)
Pengeluaran Konsumsi Rumah Tangga/ <i>Households Consumption Expenditure</i>	21 352,14	22 762,58	23 983,86	23 662,33	24 083,75
Pengeluaran Konsumsi LNPR/ NPIShs <i>Consumption Expenditure</i>	468,37	549,57	605,30	578,06	594,99
Pengeluaran Konsumsi Pemerintah/ <i>Government Consumption Expenditure</i>	6 852,17	6 969,44	7 141,89	7 022,47	7 038,98
Pembentukan Modal Tetap Bruto/ <i>Gross Fixed Capital Formation</i>	11 284,26	12 326,11	12 926,95	12 477,99	13 176,11
Perubahan Inventori/ <i>Changes in Inventories</i>	- 91,84	- 93,20	- 74,01	18,76	- 145,89
Net Ekspor Barang dan Jasa / <i>Net Exports of Goods and Services</i>	-4 944,03	-5 430,00	-5 210,74	-5 127,41	-4 929,85
Produk Domestik Regional Bruto/ <i>Gross Regional Domestic Product</i>	34 921,08	37 084,49	39 373,24	38 632,20	39 818,10

Catatan/Note : Perbedaan angka karena PDRB menurut pengeluaran belum rekonsiliasi/
Difference in figures is because GRDP by type of expenditure has not been reconciled

Sumber/Source: BPS, berbagai sensus, survei dan sumber lain/BPS-Statistics Indonesia, various census, survey, and other sources

PERBANDINGAN ANTAR KABUPATEN/KOTA

REGENCY/MUNICIPAL COMPARISON



INDEKS PEMBANGUNAN MANUSIA

Human Development Index

2021

77,58

Bandar
Lampung

70,45

Pringsewu

77,49

Metro



PENJELASAN TEKNIS

1. Sumber data yang digunakan dalam bab ini berasal dari Badan Pusat Statistik, yaitu melalui publikasi atau website bps.go.id
2. Jumlah penduduk 2021 merupakan hasil estimasi yang merujuk pada hasil SP2020 (September), dan hasil proyeksi penduduk interim 2020-2023 (pertengahan tahun/Juni).

TECHNICAL NOTES

1. *Data sources in this chapter were mainly from BPS-Statistics Indonesia from both publications and websites.*
2. *Population data in 2021 refer to the result of the PC2020 results (September) and the result of interim population projection 2020-2023 (midyear/June).*

<https://bandarlampungkota.bps.go.id>

ULASAN**DESCRIPTION**

- | | |
|--|---|
| <p>1. Jumlah penduduk semakin bertambah dari tahun ke tahun. Untuk wilayah Lampung pada 2021, Kabupaten Lampung Tengah merupakan kabupaten dengan jumlah penduduk terbesar yaitu 1.477.395 jiwa.</p> | <p>1. <i>The population is continuously increasing from year to year. For region of Lampung Province in 2021, Lampung Tengah Regency has the largest population of 1.477.395 people.</i></p> |
| <p>2. Aspek lain yang digunakan untuk perbandingan regional adalah indeks pembangunan manusia karena aspek ini sering digunakan sebagai alat ukur keberhasilan pembangunan di berbagai sektor. Kabupaten/kota dengan capaian tertinggi dalam pembangunan manusia di tahun 2021 adalah Kota Bandar Lampung (77,58).</p> | <p>2. <i>Another aspect for regional comparison is human development index, because these two aspects are often used as a means of measuring the success of development in various sectors. In Lampung Province region, Bandar Lampung has the highest HDI (77,58) in 2021.</i></p> |

**13 PERBANDINGAN ANTAR KABUPATEN/KOTA
REGENCY/MUNICIPAL COMPARISON**

Tabel 13.1 Jumlah Penduduk Menurut Kabupaten/Kota di Provinsi Lampung, 2017-2021
Table Population by Regency/Municipality in Lampung Province, 2017-2021

Kabupaten/Kota Regency/Municipality	2017 ¹	2018 ¹	2019 ¹	2020 ²	2021 ³
(1)	(2)	(3)	(4)	(5)	(6)
Lampung Barat	298 286	300 703	302 828	302 139	302 749
Tanggamus	586 624	592 603	598 299	640 275	645 807
Lampung Selatan	992 763	1002 285	1011 286	1 064 301	1 071 727
Lampung Timur	1 027 476	1 036 193	1 044 320	1 110 340	1 118 115
Lampung Tengah	1 261 498	1 271 566	1 281 310	1 460 045	1 477 395
Lampung Utara	612 100	614 701	616 897	633 099	634 117
Way Kanan	441 922	446 113	450 109	473 575	476 871
Tulang Bawang	440 511	445 797	450 902	430 021	430 630
Pesawaran	435 827	440 192	444 380	477 468	481 708
Pringsewu	393 901	397 219	400 187	405 466	406 823
Mesuji	198 092	199 168	200 198	227 518	229 772
Tulang Bawang Barat	269 162	271 206	273 215	286 162	287 707
Pesisir Barat	152 529	153 743	154 895	162 697	163 641
Bandar Lampung	1 015 910	1 033 803	1 051 500	1 166 066	1 184 949
Metro	162 976	165 193	167 411	168 676	169 781
Lampung	8 289 577	8 370 485	8 447 737	9 007 848	9 081 792

Sumber/Source: ¹BPS,Proyeksi Penduduk Indonesia 2010-2035/BPS-Statistics Indonesia, Indonesian Population Projection 2010-2035

²BPS,Sensus Penduduk (SP) 2020/BPS-Statistics Indonesia, 2020 Population Census

³Hasil Proyeksi Penduduk Interim 2020-2023 (Pertengahan tahun/Juni)/The result of Interim Population Projection 2020-2023

Tabel
Table 13.2

Laju Pertumbuhan Produk Domestik Regional Bruto Atas Dasar Harga Konstan 2010 Menurut Kabupaten/Kota di Provinsi Lampung (persen), 2017–2021
Rate of Growth of Gross Regional Domestic Products at Constant 2010 Prices by Regency/Municipality in Lampung Province (percent), 2017–2021

Kabupaten/Kota Regency/Municipality	2017	2018	2019	2020 ^x	2021 ^{xx}
(1)	(2)	(3)	(4)	(5)	(6)
Lampung Barat	5,03	5,09	5,18	-1,16	2,58
Tanggamus	5,19	5,01	5,02	-1,77	2,30
Lampung Selatan	5,46	5,23	5,13	-1,73	2,68
Lampung Timur	4,58	3,71	3,79	-2,26	0,24
Lampung Tengah	5,27	5,33	5,35	-1,02	2,88
Lampung Utara	5,21	5,31	5,33	-1,45	2,82
Way Kanan	5,11	5,18	5,17	-1,16	2,90
Tulang Bawang	5,45	5,42	5,41	-1,34	2,88
Pesawaran	5,01	5,05	5,00	-1,26	2,08
Pringsewu	5,11	5,01	5,03	-1,21	2,91
Mesuji	5,20	5,30	5,26	-1,35	2,84
Tulang Bawang Barat	5,55	5,27	5,36	-1,32	2,89
Pesisir Barat	5,33	5,33	5,47	-1,18	2,07
Bandar Lampung	6,28	6,20	6,17	-1,88	3,07
Metro	5,66	5,68	5,57	-1,79	2,91

Catatan/Note: x Angka sementara / Preliminary figures
 xx Angka sangat sementara / Very preliminary figures

Sumber/Source: Diolah dari Hasil Sensus, Survei, dan Berbagai Sumber Lainnya/Based on Census, Surveys, and Other Sources

Tabel
Table 13.3

**Jumlah Penduduk Miskin Menurut Kabupaten/Kota di
Provinsi Lampung (Ribu), 2017-2021**
**Number of Poor Population by Regency/Municipality in
Lampung Province (Thousand), 2017-2021**

Kabupaten/Kota Regency/Municipality	2017	2018	2019	2020	2021
(1)	(2)	(3)	(4)	(5)	(6)
Lampung Barat	42,71	40,62	39,05	38,12	39,36
Tanggamus	77,53	73,77	71,90	70,37	71,89
Lampung Selatan	150,11	148,54	144,44	143,33	145,85
Lampung Timur	167,64	162,94	158,90	153,57	159,79
Lampung Tengah	162,38	160,12	153,84	152,28	155,77
Lampung Utara	131,78	128,02	122,65	119,35	121,91
Way Kanan	62,00	60,16	58,72	58,41	59,89
Tulang Bawang	44,31	43,10	42,06	42,43	44,53
Pesawaran	71,64	70,14	67,36	66,04	68,31
Pringsewu	44,41	41,64	40,55	40,12	41,04
Mesuji	15,16	15,01	14,94	14,72	15,24
Tulang Bawang Barat	21,77	21,93	21,14	20,29	23,03
Pesisir Barat	23,76	22,98	22,38	22,24	23,23
Bandar Lampung	100,50	93,04	91,24	93,74	98,76
Metro	16,06	15,06	14,49	14,31	15,32
Lampung	1 131,73	1 097,05	1 063,66	1 049,32	1 083,93

Sumber/Source: BPS, Survei Sosial Ekonomi Nasional/BPS-Statistics Indonesia, National Socioeconomic Survey

Tabel
Table 13.4**Indeks Pembangunan Manusia Menurut Kabupaten/Kota
di Provinsi Lampung, 2017-2021**
**Human Development Index by Regency/Municipality in
Lampung Province, 2017-2021**

Kabupaten/Kota Regency/Municipality	2017	2018	2019	2020	2021
(1)	(2)	(3)	(4)	(5)	(6)
Lampung Barat	66,06	66,74	67,50	67,80	67,90
Tanggamus	64,94	65,67	66,37	66,42	66,65
Lampung Selatan	66,95	67,68	68,22	68,36	68,49
Lampung Timur	68,05	69,04	69,34	69,37	69,66
Lampung Tengah	68,95	69,73	70,04	70,16	70,23
Lampung Utara	66,58	67,17	67,63	67,67	67,89
Way Kanan	65,97	66,63	67,19	67,44	67,57
Tulang Bawang	67,07	67,70	68,23	68,52	68,73
Pesawaran	64,43	64,97	65,75	65,79	66,14
Pringsewu	68,61	69,42	69,97	70,30	70,45
Mesuji	61,87	62,88	63,52	63,63	64,04
Tulang Bawang Barat	64,58	65,30	65,93	65,97	66,22
Pesisir Barat	62,20	62,96	63,79	63,91	64,30
Bandar Lampung	75,98	76,63	77,33	77,44	77,58
Metro	75,87	76,22	76,77	77,19	77,49
Lampung	68,25	69,02	69,57	69,69	69,90

Sumber/Source: Diolah dari Hasil Sensus, Survei, dan Berbagai Sumber Lainnya/*Based on Census, Surveys, and Other Sources*

ST 2023
SENSUS PERTANIAN

BerAKHLAK

Berorientasi Pelayanan Akuntabel Kompeten
Harmonis Loyal Adaptif Kolaboratif

D A T A

MENCERDASKAN BANGSA

Enlighten The Nation



BADAN PUSAT STATISTIK KOTA BANDAR LAMPUNG

Jalan Sutan Syahrir No 30 ,Pahoman ,Bandar Lampung 35213

Telp. (0721) 255980, Email : bps1871@bps.go.id

Homepage : <http://bandarlampungkota.bps.go.id>

