

**Katalog/ Catalog : 11020001.81**



**PROVINSI MALUKU DALAM ANGKA**  
*Maluku Province in Figures*

**2022**



**BADAN PUSAT STATISTIK PROVINSI MALUKU**  
*BPS - Statistics of Maluku Province*





**PROVINSI MALUKU DALAM ANGKA**

*Maluku Province in Figures*

**2022**

**PROVINSI MALUKU DALAM ANGKA**  
***Maluku Province in Figures***  
**2022**

ISSN: 0215.4471

No. Publikasi/*Publication Number*: 81000.2202

Katalog /*Catalog*: 11020001.81

Ukuran Buku/*Book Size*: 14,8 cm x 21 cm

Jumlah Halaman/*Number of Pages* : lviii+ 673 hal/*pages*

Naskah/*Manuscript*:

Fungsi Integrasi Pengolahan dan Diseminasi Statistik  
*Division of Integration Processing and Statistics Dissemination*

Penyunting/*Editor*:

Fungsi Integrasi Pengolahan dan Diseminasi Statistik  
*Division of Integration Processing and Statistics Dissemination*

Desain Kover/*Cover Design*:

Fungsi Integrasi Pengolahan dan Diseminasi Statistik  
*Division of Integration Processing and Statistics Dissemination*

Ilustrasi Kover/*Cover Illustration*:

Fungsi Integrasi Pengolahan dan Diseminasi Statistik  
*Division of Integration Processing and Statistics Dissemination*

Diterbitkan oleh/*Published by*:

©BPS Provinsi Maluku/BPS-Statistics of *Maluku Province*

Dicetak oleh/*Printed by*:

BPS Provinsi Maluku/BPS-Statistics of *Maluku Province*

Dilarang mengumumkan, mendistribusikan, mengomunikasikan, dan/atau menggandakan sebagian atau seluruh isi buku ini untuk tujuan komersil tanpa izin tertulis dari Badan Pusat Statistik.

*Prohibited to announce, distribute, communicate, and/or copy part or all of this book for commercial purpose without permission from BPS-Statistics Indonesia.*

**TIM PENYUSUN  
TEAM MEMBERS**

Pengarah/ <i>Director</i>	: Asep Riyadi, S.Si, M.M
Koordinator Teknis/ <i>Technical Coordinator</i>	: Ir. Agusthina Rieuwpassa
Penyunting/ <i>Editors</i>	: Avia J. Leatemala, SP Rahmat G. Fanath, SST Adela S. Toamain, S.Si
Naskah/ <i>Manuscript</i>	: Frenska Hendriks, SE
Tata Letak/ <i>Layout</i>	: Frenska Hendriks, SE
Gambar Kulit/ <i>Cover Design</i>	: Cynthia N. Saya, SST
Infografis/ <i>Infographics</i>	: Patrick A. Manusiwa, A.Md Ahmad Mustaqim, SST Raden R. N. Rahmadhanty, S.Tr.Stat



## KONTRIBUTOR DATA/DATA CONTRIBUTOR

1. Mahkamah Agung/*Supreme Court*
2. Kementerian Lingkungan Hidup dan Kehutanan/*Ministry of Environment and Forestry*
3. Kementerian Sosial/*Ministry of Social Affairs*
4. Kementerian Pendidikan dan Kebudayaan/*The Ministry of Education and Culture*
5. Badan Nasional Penanggulangan Bencana/*National Agency for Disaster Management*
6. Kementerian Agama/*Ministry of Religious Affairs*
7. Sekretariat Dewan Perwakilan Rakyat Daerah Provinsi Maluku/  
*Provincial Legislative Council (DPRD) of Maluku Province*
8. Biro Pemerintahan Provinsi Maluku/*Government Bureau Maluku Province Secretariat*
9. Badan Kepegawaian Daerah Provinsi Maluku/*Regional Civil Service Agency of Maluku Province*
10. Kanwil Kementerian Agama Provinsi Maluku/*Regional Office of the Religious Ministry of Maluku Province*
11. Kanwil Kementerian Hukum dan Hak Asasi Manusia Maluku/  
*The Regional of Law and Human Rights Ministry of Maluku*
12. Dinas Kesehatan Provinsi Maluku/*Health Service of Maluku Province*
13. Perwakilan Badan Kependudukan dan Keluarga Berencana Nasional Provinsi Maluku/  
*National Family Planning Coordinating Board of Maluku Province*
14. Pengadilan Negeri Ambon/*Ambon District Court*
15. Otoritas Jasa Keuangan Provinsi Maluku/*Financial Services Authority of Maluku Province*
16. Perwakilan Bank Indonesia Provinsi Maluku/*Bank Indonesia Regional Office of Maluku Province*
17. Kantor Pelayanan Pajak Pratama Ambon/*Ambon Tax Service*
18. BMKG-Stasiun Meteorologi Pattimura Ambon/*BMKG-Meteorology Station of Pattimura Ambon*
19. BMKG-Stasiun Meteorologi Maritim Ambon/*BMKG-Ambon Maritime Meteorological Station*
20. BMKG-Stasiun Geofisika Kelas I Ambon/*Geophysical Station Class I of Ambon*
21. Dinas Pertanian Provinsi Maluku/*Agriculture Service Of Maluku Province*
22. Dinas Kehutanan Provinsi Maluku/*Forestry Service of Maluku Province*
23. Dinas Ketahanan Pangan Provinsi Maluku/*Food Defense Service of Maluku Province*
24. Dinas Pemberdayaan Perempuan dan Perlindungan Anak Provinsi Maluku/  
*Empowerment of Women and Children of Maluku Province*
25. Dinas Kelautan dan Perikanan Provinsi Maluku/*Fisheries and Seas Office Service of Maluku Province*
26. Dinas Energi dan Sumber Daya Mineral Provinsi Maluku/*Mining and Energy Service of Maluku Province*
27. Dinas Komunikasi dan Informatika Provinsi Maluku/  
*Communication and Informatics Office of Maluku Province*

## KONTRIBUTOR DATA/DATA CONTRIBUTOR

28. Dinas Pariwisata Provinsi Maluku/ *Tourism Service of Maluku Province*
29. Dinas Penanaman Modal dan Pelayanan Terpadu Satu Pintu Provinsi Maluku  
*Investment Service and Integrated One-Stop Service of Maluku Province*
30. Dinas Koperasi ,Usaha Kecil dan Menengah Provinsi Maluku/  
*Regional of Cooperation and Small, and Medium Enterprises of Maluku Province*
31. Dinas Tenaga Kerja dan Transmigrasi Provinsi Maluku/  
*Regional Office of the Manpower and transmigration of Maluku Province*
32. Dinas Perindustrian dan Perdagangan Provinsi Maluku/ *Industry and Trade Service of Maluku Province*
- 33 Dinas Pekerjaan Umum dan Penataan Ruang Provinsi Maluku/  
*Public Work Service and Spatial Palnning of Maluku Province*
34. Balai Pelaksanaan Jalan Nasional Maluku/*National Road of Maluku Province*
35. Kepolisian Daerah Provinsi Maluku/*Police of Maluku Province*
36. Direktorat Lalu Lintas Polda Maluku/*Maluku Police Traffic Directorate*
37. Badan Penyelenggara Jaminan Sosial (BPJS) Kesehatan Cabang Ambon  
*Health Insurance Provider of Ambon Branch Office*
38. Perusahaan Daerah Air Minum Kota Ambon/ *DrinkingWater Company of Ambon City*
39. PT. Pos Indonesia Cabang Ambon/ *Pos Indonesia of Ambon Branch*



**PETA WILAYAH PROVINSI MALUKU**  
**MAP OF MALUKU PROVINCE**

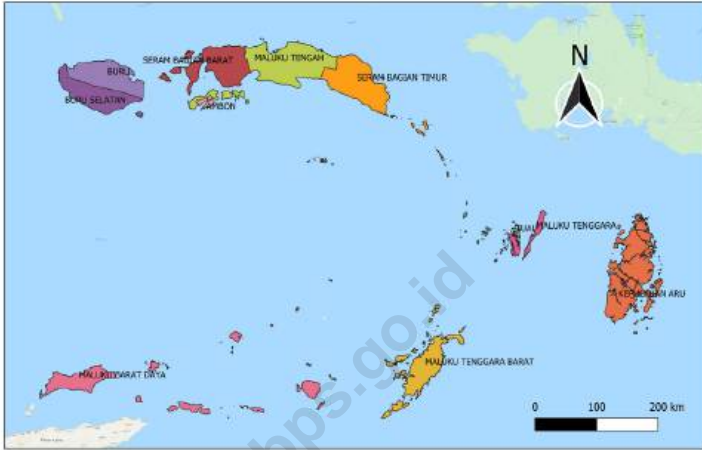



**KEPALA BPS PROVINSI MALUKU**  
**CHIEF STATISTICIAN OF MALUKU PROVINCE**



**ASEP RIYADI**





## KATA PENGANTAR

Provinsi Maluku Dalam Angka 2022 ini merupakan publikasi daerah dalam angka yang diterbitkan oleh BPS Provinsi Maluku yang ditujukan dalam rangka pemenuhan penyediaan data yang berkualitas kepada pengguna data dengan mudah dan cepat. Buku ini menyajikan statistik dan informasi yang utamanya berasal dari data statistik dasar Badan Pusat Statistik dan data sektoral yang bersumber dari Organisasi Perangkat Daerah (OPD)/Instansi/Lembaga Pemerintah di Provinsi Maluku. Publikasi ini mencakup Statistik Kependudukan, Ketenagakerjaan, Sosial lainnya dan Ekonomi. Disamping itu, publikasi ini juga memuat tentang Statistik Konsumsi dan Pengeluaran Rumah Tangga, Pendapatan Regional, serta informasi tentang Keadaan Geografi, Iklim, dan Pemerintahan.

Penghargaan dan ucapan terima kasih yang tulus kami sampaikan kepada segenap OPD/Instansi/Lembaga di Provinsi Maluku yang telah berkenaan memberikan data dan informasi hingga terwujudnya publikasi ini.

Publikasi ini tentunya masih mengandung berbagai keterbatasan. Terdapat beberapa tabel yang belum bisa ditampilkan karena data belum diterima dari OPD/Instansi/Lembaga. Kritik dan saran dari semua pihak sangat diharapkan untuk perbaikan dan kesempurnaan publikasi selanjutnya. Kritik dan saran silahkan email ke : [bps8100@bps.go.id](mailto:bps8100@bps.go.id) dan [pst8100@bps.go.id](mailto:pst8100@bps.go.id). Kepada semua pihak yang telah ikut terlibat dalam penyusunan publikasi ini kami mengucapkan banyak terima kasih dan semoga Tuhan Yang Maha Esa memberkati kita semua.

Harapan kami semoga buku ini dapat bermanfaat bagi kita semua dalam menyusun perencanaan, evaluasi dan melaksanakan pembangunan serta berbagai kajian ilmiah.

**Ambon, Februari 2022**  
**Kepala**

**ASEP RIYADI**



## PREFACE

*Maluku Province in Figures 2022 is a regional publication published by BPS Maluku Province aimed at fulfilling the provision of quality data to data users easily and quickly. This book presents statistics and information mainly derived from basic statistical data from the Central Statistics Agency and sectoral data sourced from the Organization of Regional Apparatus (OPD)/ Government Agencies/Institutions in Maluku Province. This publication covers Population, Employment, Other Social and Economic Statistics. In addition, this publication also contains Statistics on Household Consumption and Expenditure, Regional Revenues, as well as information on the State of Geography, Climate, and Government.*

*Our sincere appreciation and gratitude goes to all OPDs/Agencies/Institutions in Maluku Province for providing data and information until the publication of this publication.*

*This publication certainly contains various limitations. There are some tables that cannot be displayed because the data has not been received from OPD / Institution / Institution. Criticism and suggestions from all parties are expected to improve and perfect the next publication. Criticisms and suggestions please email to: [bps8100@bps.go.id](mailto:bps8100@bps.go.id) and [pst8100@bps.go.id](mailto:pst8100@bps.go.id). To all those who have been involved in the preparation of this publication, we would like to thank you and may God Almighty bless us all.*

*We hope that this book can be useful for all of us in planning, evaluating and carrying out development and various scientific studies.*

Ambon, February 2022  
Chief

ASEP RIYADI

## DAFTAR ISI / CONTENTS

	Halaman Page
Kata Pengantar/ <i>Preface</i> .....	xi
Daftar Isi/ <i>Contents</i> .....	xiii
Daftar Tabel/ <i>List of Tables</i> .....	xv
Penjelasan Umum/ <i>Explanatory Notes</i> .....	lv
Daftar Singkatan/ <i>List of Abbreviations</i> .....	lvi
Statistik Kunci/ <i>Key Statistics</i> .....	lvii
1. Geografi dan Iklim/ <i>Geography and Climate</i> .....	1
2. Pemerintahan/ <i>Government</i> .....	53
3. Penduduk dan Ketenagakerjaan/ <i>Population and Employment</i> .....	77
4. Sosial dan Kesejahteraan Rakyat/ <i>Social and Welfare</i> .....	129
5. Pertanian, Kehutanan, Peternakan, dan Perikanan/ <i>Agriculture, Forestry, Livestock, and Fishery</i> .....	309
6. Pertambangan dan Energi/ <i>Mining and Energy</i> .....	425
7. Industri Manufaktur/ <i>Manufacturing Industry</i> .....	433
8. Pariwisata/ <i>Tourism</i> .....	457
9. Transportasi dan Komunikasi/ <i>Transportation and Communication</i> .....	493
10. Perbankan, Koperasi dan Harga-harga/ <i>Banking, Cooperative, and Prices</i> .....	511
11. Pengeluaran Penduduk/ <i>Population Expenditure</i> .....	571
12. Perdagangan Luar Negeri/ <i>Foreign Trade</i> .....	583
13. Sistem Neraca Regional/ <i>System of Regional Accounts</i> .....	597
14. Perbandingan AntarProvinsi/ <i>National Comparison</i> .....	665





## DAFTAR TABEL/LIST OF TABLES

Halaman  
Page

<b>1.</b>	<b>GEOGRAFI DAN IKLIM/GEOGRAPHY AND CLIMATE</b>	
<b>1.1</b>	<b>KEADAAN GEOGRAFI</b>	
	<b>GEOGRAPHY CONDITION</b>	
1.1.1	Luas Daerah dan Jumlah Pulau Menurut Kabupaten/ Kota di Provinsi Maluku, 2021 <i>Total Area and Number of Islands by Regency/Municipality in Maluku Province, 2021</i> .....	5
1.1.2	Jarak ke Ibukota di Provinsi Maluku, 2021 <i>Distance to the Capital in Maluku Province, 2021</i> .....	7
1.1.3	Jumlah Desa <sup>1</sup> /Kelurahan Menurut Kabupaten/Kota di Provinsi Maluku dan Letak Geografi, 2014-2021 <i>Number of Village<sup>1</sup> /Kelurahan by Regency/Municipality in Maluku Province and Geographical Location, 2014-2021</i> .....	8
1.1.4	Jumlah Desa <sup>1,2</sup> /Kelurahan Menurut Kabupaten/Kota di Provinsi Maluku dan Topografi Wilayah, 2014-2021 <i>Number of Village<sup>1,2</sup> /Kelurahan by Regency/Municipality in Maluku Province and Topographical Location, 2014-2021</i> .....	9
<b>1.2</b>	<b>KEADAAN IKLIM</b>	
	<b>CLIMATE CONDITION</b>	
1.2.1	Pengamatan Unsur Iklim di Stasiun Pengamatan Badan Meteorologi Mathilda Batlayeri Saumlaki, 2021 <i>Monitoring Climate Elements at Meteorology Station of Mathilda Batlayeri Saumlaki, 2021</i> .....	10
1.2.2	Pengamatan Unsur Iklim di Stasiun Meteorologi Dumatubun Langgur di Kota Tual, 2021 <i>Monitoring Climate Elements at Dumatubun Langgur Meteorology Station in Tual Municipality, 2021</i> .....	13
1.2.3	Pengamatan Unsur Iklim di Stasiun Badan Meteorologi, Klimatologi dan Geofisika di Kabupaten Maluku Tengah, 2021 <i>Monitoring Climate Elements at Meteorological, Climatological, and</i>	

	Halaman Page
	16
1.2.4	22
1.2.5	25
1.2.6	28
1.2.7	31
1.2.8	34
1.2.9	37
1.2.10	40
1.2.11	42
1.2.12	44
1.2.13	50
1.2.14	

	Provinsi Maluku, 2021	
	<i>Number of Earthquake by Magnitude in Maluku Province, 2021</i> .....	51
1.2.15	Jumlah Gempabumi Berdasarkan Kedalaman Hiposenter di Provinsi Maluku, 2021	
	<i>Number of Earthquakes Based on the Depth of Hippocentrum in Maluku Province, 2021</i> .....	52
<b>2.</b>	<b>PEMERINTAHAN/GOVERNMENT</b>	
<b>2.1</b>	<b>WILAYAH ADMINISTRATIF</b>	
	<b>ADMINISTRATIVE AREA</b>	
2.1.1	Jumlah Kecamatan Menurut Kabupaten/ Kota di Provinsi Maluku, 2017-2021	
	<i>Number of Sub Districts and Villages by Regency/Municipality in Maluku Province, 2017-2021</i> .....	57
2.1.2	Jumlah Desa <sup>1</sup> /Kelurahan Menurut Kabupaten/ Kota di Provinsi Maluku, 2017-2021	
	<i>Number of Villages<sup>1</sup>/Kelurahan by Regency/Municipality in Maluku Province, 2017-2021</i> .....	58
<b>2.2</b>	<b>DEWAN PERWAKILAN RAKYAT DAERAH</b>	
	<b>REGIONAL HOUSE OF REPRESENTATIVES</b>	
2.2.1	Jumlah Anggota Dewan Perwakilan Rakyat Daerah Provinsi Maluku Menurut Partai Politik dan Jenis Kelamin, 2021	
	<i>Number of Regional House of Representatives's Members by Political Parties and Sex in Maluku Province, 2021</i> .....	59
2.2.2	Jumlah Anggota Dewan Perwakilan Rakyat Daerah Menurut Kabupaten/Kota dan Jenis Kelamin di Provinsi Maluku dan Jenis Kelamin, 2021	
	<i>Number of Regional House of Representatives's Members by Regency/ Municipality and Sex in Maluku Province, 2021</i> .....	60
2.2.3	Jumlah Anggota DPRD Provinsi Maluku Menurut Kelompok Umur dan Jenis Kelamin, 2021	

	Halaman Page
	<i>Number of the Province Parliament Membership by Age Group and Sex in Maluku Province, 2021</i> .....
	61
2.2.4	Jumlah Anggota DPRD Provinsi Maluku Menurut Tingkat Pendidikan dan Jenis Kelamin, 2021 <i>Number of the Province Parliament Member Ship by educational attainment and sex in Maluku Province, 2021</i> .....
	62
<b>2.3</b>	<b>SUMBER DAYA MANUSIA</b>
	<b>HUMAN RESOURCES</b>
2.3.1	Jumlah Pegawai Negeri Sipil Menurut Kabupaten/Kota dan Jenis Kelamin di Provinsi Maluku, 2020-2021 <i>Number of Civil Servants by Regency/City and Sex in Maluku Province, 2020-2021</i> .....
	63
2.3.2	Jumlah Pegawai Negeri Sipil Menurut Jabatan dan Jenis Kelamin di Provinsi Maluku, 2020 dan 2021 <i>Number of Civil Servants by Occupation and Sex in Maluku Province, 2020 and 2021</i> .....
	65
2.3.3	Jumlah Pegawai Negeri Sipil Menurut Tingkat Pendidikan dan Jenis Kelamin di Provinsi Maluku, 2020 dan 2021 <i>Number of Civil Servants by Educational Level and Sex in Maluku Province, 2020 and 2021</i> .....
	67
2.3.4	Jumlah Pegawai Negeri Sipil Menurut Tingkat Kepangkatan dan Jenis Kelamin di Provinsi Maluku, 2020 dan 2021 <i>Number of Civil Servants by Hierarchy and Sex in Maluku Province, 2020 and 2021</i> .....
	69
<b>2.4</b>	<b>KEUANGAN DAERAH</b>
	<b>GOVERNMENT FINANCE</b>
2.4.1	Realisasi Pendapatan Pemerintah Provinsi Menurut Jenis Pendapatan (ribu rupiah), 2018-2021 <i>Actual Provincial Government of Maluku by Kind of Revenues (thousand rupiahs) , 2018-2021</i> .....
	71
2.4.2	Realisasi Belanja Pemerintah Provinsi Maluku Menurut Jenis Belanja (ribu rupiah), 2018-2021

	<i>Actual Provincial Government Expenditures by Kind of Expenditures (thousand rupiahs), 2018-2021 .....</i>	73
2.4.3	Anggaran Pendapatan dan Belanja Pemerintah Daerah Kabupaten/Kota (ribu rupiah) di Provinsi Maluku, 2019-2020 <i>Budget of Revenue and Expenditure of Regency/Municipality Government (thousand rupiahs) in Maluku Province, 2019-2020 .....</i>	75
<b>3.</b>	<b>PENDUDUK DAN KETENAGAKERJAAN</b>	
	<b>POPULATION AND EMPLOYMENT</b>	
<b>3.1</b>	<b>PENDUDUK</b>	
	<b>POPULATION</b>	
3.1.1	Penduduk, Laju Pertumbuhan Penduduk, Distribusi Persentase Penduduk, Kepadatan Penduduk, Rasio Jenis Kelamin Penduduk Menurut Kabupaten/Kota di Provinsi Maluku, 2020 dan 2021 <i>Population, Population Growth Rate, Percentage Distribution of Population, Population Density, and Population Sex Ratio by Regency/Municipality in Maluku Province, 2020 and 2021 .....</i>	89
3.1.2	Jumlah Penduduk Menurut Kelompok Umur dan Jenis Kelamin di Provinsi Maluku, 2021 <i>Population by Age Group and Sex in Maluku Province, 2021 .....</i>	94
<b>3.2</b>	<b>KETENAGAKERJAAN</b>	
	<b>EMPLOYMENT</b>	
3.2.1	Penduduk Berumur 15 Tahun ke Atas Menurut Kelompok Umur dan Jenis Kegiatan Selama Seminggu yang Lalu di Provinsi Maluku, 2021 <i>Population 15 Years of Age and Over by Age Group and Type of Activity During the Previous Week in Maluku Province, 2021 .....</i>	95
3.2.2	Penduduk Berumur 15 Tahun ke Atas Menurut Kabupaten/Kota dan Jenis Kegiatan Selama Seminggu yang Lalu di Provinsi Maluku, 2021 <i>Population 15 Years of Age and Over by Regency/Municipality and Type of Activity During the Previous Week in Maluku Province, 2021 .....</i>	98
3.2.3	Jumlah Penduduk Berumur 15 Tahun Keatas Menurut Jenis Kegiatan Selama Seminggu yang Lalu dan Jenis Kelamin di Provinsi Maluku,	

	2021	
	<i>Population Aged 15 Years and Over by Type of Activity During The Previous Week and Sex in Maluku Province, 2021.....</i>	101
3.2.4	Penduduk Berumur 15 Tahun ke Atas Menurut Pendidikan Tertinggi yang Ditamatkan dan Jenis Kegiatan Selama Seminggu yang Lalu di Provinsi Maluku, 2021 <i>Population 15 Years of Age and Over by Educational Attainment and Type of Activity During the Previous Week in Maluku Province, 2021 .....</i>	102
3.2.5	Penduduk Berumur 15 Tahun Ke Atas yang Bekerja Selama Seminggu yang Lalu Menurut Status Pekerjaan Utama dan Lapangan Pekerjaan Utama di Provinsi Maluku, 2021 <i>Population 15 Years of Age and Over who Worked During The Previous Week by Main Employment Status and Main Industry in Maluku Province, 2021 .....</i>	105
3.2.6	Penduduk Berumur 15 Tahun Ke Atas yang Bekerja Selama Seminggu yang Lalu Menurut Status Pekerjaan Utama dan Jenis Kelamin di Provinsi Maluku, 2021 <i>Population 15 Years of Age and Over who Worked During The Previous Week by Main Employment Status and Sex di Provinsi Maluku, 2021 ....</i>	107
3.2.7	Penduduk Berumur 15 Tahun ke Atas yang Bekerja Selama Seminggu yang Lalu Menurut Jumlah Jam Kerja pada Pekerjaan Utama dan Lapangan Pekerjaan Utama di Provinsi Maluku, 2021 <i>Population 15 Years of Age and Over who Worked During The Previous Week by Total Working Hours on Main Job and Main Industry in Maluku Province, 2021 .....</i>	108
3.2.8	Penduduk Berumur 15 Tahun ke Atas yang Bekerja Selama Seminggu yang Lalu Menurut Lapangan Pekerjaan Utama dan Pendidikan Tertinggi yang Ditamatkan di Provinsi Maluku, 2021 <i>Population 15 Years of Age and Over who Worked During The Previous Week by Main Industry and Educational Attainment in Maluku Province, 2021 .....</i>	110
3.2.9	Penduduk Berumur 15 Tahun Ke Atas yang Bekerja Selama Seminggu yang Lalu Menurut Jumlah Jam Kerja Pada Pekerjaan Utama dan Jenis Kelamin di Provinsi Maluku, 2021	

	<i>Population 15 Years of Age and Over who Worked During The Previous Week by Total Working Hours on Main Job and Sex in Maluku Province, 2021</i> .....	112
3.2.10	Penduduk Berumur 15 Tahun Ke Atas yang Bekerja Selama Seminggu yang Lalu Jumlah Jam Kerja Seluruhnya dan Jenis Kelamin di Provinsi Maluku, 2021 <i>Population 15 Years of Age and Over who Worked During The Previous Week by Total Working Hours and Sex in Maluku Province, 2021</i> .....	113
3.2.11	Penduduk Berumur 15 Tahun ke Atas yang Bekerja Selama Seminggu yang Lalu Menurut Kelompok Umur dan Jumlah Jam Kerja Seluruhnya di Provinsi Maluku, 2021 <i>Population 15 Years of Age and Over who Worked During The Previous Week by Age Group and Total Working Hours in Maluku Province, 2021</i> .....	114
3.2.12	Penduduk Berumur 15 Tahun Keatas yang Bekerja Selama Seminggu yang Lalu Menurut Kelompok Umur dan Jenis Kelamin di Provinsi Maluku, 2021 <i>Population 15 Years of Age and Over who Worked During The Previous Week by Age Group and Sex in Maluku Province, 2021</i> .....	115
3.2.13	Penduduk Berumur 15 Tahun ke Atas yang Bekerja Selama Seminggu yang Lalu Menurut Status Pekerjaan Utama dan Pendidikan Tertinggi yang Ditamatkan di Provinsi Maluku, 2021 <i>Population 15 Years of Age and Over who Worked During The Previous Week by Main Industry and Educational Attainment di Provinsi Maluku, 2021</i> .....	116
3.2.14	Penduduk Berumur 15 Tahun ke Atas yang Bekerja Selama Seminggu yang Lalu Menurut Kabupaten/Kota dan Lapangan Pekerjaan Utama di Provinsi Maluku, 2021 <i>Population 15 Years of Age and Over who Worked During The Previous Week by Regency/Municipality and Main Industry in Maluku Province, 2021</i> .....	117
3.2.15	Penduduk Berumur 15 Tahun Ke Atas yang Bekerja Selama Seminggu yang Lalu Menurut Lapangan Pekerjaan	

	Utama dan Jenis Kelamin di Provinsi Maluku, 2021 <i>Population 15 Years of Age and Over who Worked During The Previous Week by Main Industry and Sex in Maluku Province, 2021</i> .....	118
3.2.16	Tingkat Pengangguran Terbuka (TPT) dan Tingkat Partisipasi Angkatan Kerja (TPAK) Menurut Kabupaten/ Kota di Provinsi Maluku, 2019-2021 <i>Unemployment Rate (UR) and Labor Force Participation Rate (LFPR) by Regency/Municipality in Maluku Province, 2019-2021</i> .....	119
3.2.17	Pencari Kerja Terdaftar, Lowongan Kerja Terdaftar, dan Penempatan/Pemenuhan Tenaga Kerja Menurut Kabupaten/ Kota dan Jenis Kelamin di Provinsi Maluku, 2021 <i>Number of Registered Job Applicants, Registered Job Vacancies, and Placement of Workers by Regency/Municipality and Sex in Maluku Province, 2021</i> .....	121
3.2.18	Pencari Kerja Terdaftar Menurut Pendidikan Tertinggi yang Ditamatkan dan Jenis Kelamin Di Provinsi Maluku, 2021 <i>Number of Registered Job Applicants by Educational Attainment and Sex in Maluku Province, 2021</i> .....	124
3.2.19	Rata-rata Upah/Gaji Bersih Sebulan Pekerja Formal <sup>1</sup> Menurut Kabupaten/Kota dan Lapangan Pekerjaan Utama di Provinsi Maluku (rupiah), 2021 <i>Average of Net Wage/Salary per Month of Formal Employee<sup>1</sup> by Regency/Municipality and Main Industry in Maluku Province (rupiahs), 2021</i> .....	125
3.2.20	Rata-rata Upah/Gaji Bersih Sebulan Pekerja Formal <sup>1</sup> Menurut Kelompok Umur dan Lapangan Pekerjaan Utama di Provinsi Maluku (rupiah), 2021 <i>Average of Net Wage/Salary per Month of Formal Employee<sup>1</sup> by Age Group and Main Industry in Maluku Province (rupiahs), 2021</i> .....	126
3.2.21	Rata-rata Pendapatan Bersih Sebulan Pekerja Informal <sup>1</sup> Menurut Kabupaten/Kota dan Lapangan Pekerjaan Utama di Provinsi Maluku (rupiah), 2021 <i>Average of Net Wage/Salary per Month of Informal Employee<sup>1</sup> by Regency/Municipality and Main Industry in Maluku Province (rupiahs), 2021</i> .....	127



3.2.22	Rata-rata Pendapatan Bersih Sebulan Pekerja Informal <sup>1</sup> Menurut Kabupaten/Kota dan Pendidikan Tertinggi yang Ditamatkan (rupiah) di Provinsi Maluku, 2021 <i>Average of Net Wage/Salary per Month of Informal Employee<sup>1</sup> by Regency/Municipality and Educational Attainment (rupiahs) in Maluku Province, 2021</i> .....	128
<b>4.</b>	<b>SOSIAL DAN KESEJAHTERAAN RAKYAT</b>	
	<b>SOCIAL AND WELFARE</b>	
<b>4.1</b>	<b>PENDIDIKAN</b>	
	<b>EDUCATION</b>	
4.1.1	Jumlah Sekolah, Guru, dan Murid Taman Kanak-Kanak (TK) di Bawah Kementerian Pendidikan, Kebudayaan, Riset, dan Teknologi Menurut Kabupaten/Kota di Provinsi Maluku, 2020/2021 dan 2021/2022 <i>Number of Schools, Teachers, and Pupils in Kindergarten Under The Ministry of Education, Culture, Research, and Technology by Regency/Municipality in Maluku Province, 2020/2021 and 2021/2022</i> .....	155
4.1.2	Jumlah Sekolah, Guru, dan Murid Raudatul Athfal (RA) di Bawah Kementerian Agama Menurut Kabupaten/ Kota di Provinsi Maluku, 2020/2021 dan 2021/2022 <i>Number of Schools, Teachers, and Pupils in Raudatul Athfal (RA) Under The Ministry of Religious Affairs by Regency/Municipality in Maluku Province, 2020/2021 and 2021/2022</i> .....	158
4.1.3	Jumlah Sekolah, Guru, dan Murid Sekolah Dasar (SD) di Bawah Kementerian Pendidikan, Kebudayaan, Riset, dan Teknologi Menurut Kabupaten/Kota di Provinsi Maluku, 2020/2021 dan 2021/2022 <i>Number of Schools, Teachers, and Pupils in Primary Schools Under The Ministry of Education, Culture, Research, and Technology by Regency/Municipality in Maluku Province, 2020/2021 and 2021/2022</i> .....	159
4.1.4	Jumlah Sekolah, Guru, dan Murid Madrasah Ibtidaiyah (MI) di Bawah Kementerian Agama Menurut Kabupaten/ Kota di Provinsi Maluku, 2020/2021 dan 2021/2022	

	<i>Number of Schools, Teachers, and Pupils in Madrasah Ibtidaiyah (MI) Under The Ministry of Religious Affairs by Regency/Municipality in Maluku Province, 2020/2021 dan 2021/2022 .....</i>	162
4.1.5	Jumlah Sekolah, Guru, dan Murid Sekolah Menengah Pertama (SMP) di Bawah Kementerian Pendidikan, Kebudayaan, Riset, dan Teknologi Menurut Kabupaten/Kota di Provinsi Maluku, 2020/2021 dan 2021/2022 <i>Number of Schools, Teachers, and Pupils in Lower Secondary Schools Under The Ministry of Education, Culture, Research, and Technology by Regency/Municipality in Maluku Province, 2020/2021 and 2021/2022</i>	165
4.1.6	Jumlah Sekolah, Guru, dan Murid Madrasah Tsanawiyah (MTs) di Bawah Kementerian Agama Menurut Kabupaten/ Kota di Provinsi Maluku, 2020/2021 dan 2021/2022 <i>Number of Schools, Teachers, and Pupils in Madrasah Tsanawiyah (MTs) Under The Ministry of Religious Affairs by Regency/Municipality in Maluku Province, 2020/2021 and 2021/2022 .....</i>	168
4.1.7	Jumlah Sekolah, Guru, dan Murid Sekolah Menengah Atas (SMA) di Bawah Kementerian Pendidikan, Kebudayaan, Riset, dan Teknologi Menurut Kabupaten/Kota di Provinsi Maluku, 2020/2021 dan 2021/2022 <i>Number of Schools, Teachers, and Pupils in Upper Secondary Schools Under The Ministry of Education, Culture, Research, and Technology by Regency/Municipality in Maluku Province, 2020/2021 and 2021/2022</i>	171
4.1.8	Jumlah Sekolah, Guru, dan Murid Sekolah Menengah Kejuruan (SMK) di Bawah Kementerian Pendidikan, Kebudayaan, Riset, dan Teknologi Menurut Kabupaten/Kota di Provinsi Maluku, 2020/2021 dan 2021/2022 <i>Number of Schools, Teachers, and Pupils in Vocational High Schools Under The Ministry of Education, Culture, Research, and Technology by Regency/Municipality in Maluku Province, 2020/2021 and 2021/2022 .....</i>	174
4.1.9	Jumlah Sekolah, Guru, dan Murid Madrasah Aliyah (MA) di Bawah Kementerian Agama Menurut Kabupaten/	

	Kota di Provinsi Maluku, 2020/2021 dan 2021/2022 <i>Number of Schools, Teachers, and Pupils in Madrasah Aliyah (MA) Under The Ministry of Religious Affairs by Regency/Municipality in Maluku Province, 2020/2021 and 2021/2022</i> .....	177
4.1.10	Jumlah Perguruan Tinggi, Tenaga Pendidik dan Mahasiswa (Negeri dan Swasta) di Bawah Kementerian Riset, Teknologi dan Pendidikan Tinggi/Kementerian Pendidikan dan Kebudayaan Menurut Kabupaten/Kota di Provinsi Maluku, 2020 dan 2021 <i>Number of Universities, Lecturers, and Students (Public and Private) Under the Ministry of Research, Technology, and High Education/ Ministry of Education and Culture by Regency/Municipality in Maluku Province, 2020 and 2021</i> .....	180
4.1.11	Jumlah Perguruan Tinggi <sup>1</sup> , Tenaga Pendidik dan Mahasiswa (Negeri dan Swasta) di Bawah Kementerian Agama Menurut Kabupaten/Kota di Provinsi Maluku, 2020 dan 2021 <i>Number of Universities<sup>1</sup>, Lecturers and Students (State and Private) Under the Ministry of Religious Affairs by Regency/Municipality in Maluku Province, 2020 and 2021</i> .....	183
4.1.12	Persentase Penduduk Usia 7–24 Tahun Menurut Jenis Kelamin, Kelompok Umur Sekolah, dan Partisipasi Sekolah <sup>1</sup> di Provinsi Maluku, 2019-2021 <i>Percentage of Population Aged 7–24 Years by Sex, School Age Group, and School Participation 1 in Maluku Province, 2019-2021</i> .....	186
4.1.13	Angka Partisipasi Murni (APM) dan Angka Partisipasi Kasar (APK) Menurut Jenjang Pendidikan di Provinsi Maluku, 2020-2021 <i>Net Participation Rates and Gross Participation Rates by Educational Level in Maluku Province, 2020-2021</i> .....	189
4.1.14	Persentase Penduduk Berumur 15 Tahun ke Atas yang Melek Huruf Menurut Kelompok Umur dan Daerah Tempat Tinggal di Provinsi Maluku, 2020-2021 <i>Percentage of Literate People Aged 15 Years and Over by Age Group and Urban-Rural Classification in Maluku Province, 2020-2021</i> .....	190

4.1.15	Jumlah Desa <sup>1</sup> /Kelurahan yang Memiliki Fasilitas Sekolah Menurut Kabupaten/Kota dan Tingkat Pendidikan di Provinsi Maluku, 2019-2021 <i>Number of Villages<sup>1</sup> Having Educational Facilities by Regency/Municipality and Educational Level in Maluku Province, 2019-2021.....</i>	191
<b>4.2</b>	<b>KESEHATAN</b> <b>HEALTH</b>	
4.2.1	Jumlah Desa <sup>1</sup> /Kelurahan Yang Memiliki Sarana Kesehatan Menurut Kabupaten/Kota di Provinsi Maluku, 2019-2021 <i>Number of Villages<sup>1</sup> Having Health Facilities by Regency/Municipality in Maluku Province, 2019-2021.....</i>	196
4.2.2	Distribusi Persentase Wanita Berumur 15–49 Tahun yang Pernah Kawin dan Melahirkan Hidup dalam Dua Tahun Terakhir Menurut Kabupaten/Kota dan Penolong Persalinan di Provinsi Maluku, 2020 dan 2021 <i>Percentage Distribution of Ever Married Women Aged 15–49 Years Who Had Live Birth in The Two Years Preceding The Survey by Regency/Municipality and Last Birth Attendance in Maluku Province, 2020 and 2021 .....</i>	202
4.2.3	Jumlah Tenaga Kesehatan Menurut Kabupaten/ Kota di Provinsi Maluku, 2021 <i>Number of Medical Personnel by Regency/Municipality in Maluku Province, 2021 .....</i>	204
4.2.4	Persentase Wanita Berumur 15–49 Tahun yang Berstatus Kawin dan Menggunakan KB Menurut Kabupaten/ Kota di Provinsi Maluku, 2017–2021 <i>Percentage of Married Women Aged 15–49 Years Who are Using Contraception by Regency/Municipality, 2017-2021 .....</i>	206
4.2.5	Persentase Penduduk yang Mempunyai Keluhan Kesehatan Selama Sebulan Terakhir Menurut Kabupaten/ Kota di Provinsi Maluku, 2017-2021 <i>Percentage of People Who Had Health Complaint During a Month Prior to The Survey by Regency/Municipality in Maluku Province, 2017-2021 .....</i>	207

4.2.6	Kasus Penyakit Menurut Kabupaten/ Kota dan Jenis Penyakit di Provinsi Maluku, 2021 <i>Disease by Regency/Municipality and Type of Disease in Maluku Province, 2021</i> .....	208
4.2.7	Jumlah Rumah Sakit Umum, Rumah Sakit Khusus, Rumah Sakit/ Rumah Bersalin, Puskesmas, Klinik/Balai Kesehatan, Posyandu, dan Polindes Menurut Kabupaten/Kota, 2020 dan 2021 <i>Number of General Hospital, Special Hospital, Maternity Hospital and Public Health Center, Medical Clinic, Integrated Service Post, Village maternity Cottage by Regency/Municipality, 2020 and 2021</i> ....	211
4.2.8	Persentase Penduduk yang Mempunyai Keluhan Kesehatan dan Berobat Jalan Selama Sebulan Terakhir Menurut Kabupaten/Kota di Provinsi Maluku, 2017-2021 <i>Percentage of People Who Had Health Complaint and Had Outpatient During a Month Prior to the Survey by Regency/Municipality in Maluku Province, 2017-2021</i> .....	215
4.2.9	Distribusi Persentase Penduduk yang Mempunyai Keluhan Kesehatan Selama Sebulan Terakhir dan Tidak Berobat Jalan Menurut Kabupaten/Kota dan Alasan Utama Tidak Berobat Jalan di Provinsi Maluku, 2021 <i>Percentage Distribution of People Who Had Health Complaint During a Month Prior to the Survey and Had Not Outpatient by Regency/Municipality and Main Reason for not Outpatient in Maluku Province, 2021</i> .....	216
4.2.10	Persentase Penduduk Usia 15 Tahun Ke Atas yang Merokok dalam Sebulan Terakhir Menurut Kabupaten/ Kota dan Kelompok Umur di Provinsi Maluku, 2021 <i>Percentage of People Aged 15 Years and Above Who are Smoking During a Month Prior to The Survey by Regency/Municipality and Age Group in Maluku Province, 2021</i> .....	220
4.2.11	Persentase Penduduk yang Memiliki Jaminan Kesehatan Menurut Kabupaten/Kota dan Jenis Jaminan di Provinsi Maluku, 2020 dan 2021	

	<i>Percentage of Population Who Has Health Insurance by Regency/ Municipality and Types of Health Insurance in Maluku Province, 2020 and 2021 .....</i>	221
4.2.12	Jumlah Dokter Spesialis, Dokter Umum, dan Dokter Gigi Menurut Sarana Pelayanan Kesehatan di Provinsi Maluku, 2021 <i>Number of Medical Specialist, General Practitioners, and Dentists by Health Facilities in Maluku Province, 2021 .....</i>	223
4.2.13	Jumlah Ibu Hamil, Melakukan Kunjungan K1, Melakukan Kunjungan K4, Kurang Energi Kronis (KEK), dan Mendapat Tablet Zat Besi (Fe) di Provinsi Maluku, 2018-2021 <i>Number of Pregnant Women, Conducting K1 Visits, Conducting K4 Visits, Chronic Energy Lack, and Getting Iron Tablets (Fe) in Maluku Province, 2018-2021 .....</i>	224
4.2.14	Jumlah Klinik Keluarga Berencana (KKB) dan Pos Pelayanan Keluarga Berencana Desa (PPKBD) Menurut Kabupaten/Kota di Provinsi Maluku, 2021 <i>Number of Family Planning Clinics (KKB) and Village Family Planning Service Posts (PPKBD) by Regency/Municipality in Maluku Province, 2021 .....</i>	225
4.2.15	Jumlah Pasangan Usia Subur dan Peserta KB Aktif Menurut Kabupaten/Kota di Provinsi Maluku, 2021 <i>Number of Fertile Age Couples and Active Family Planning Participants by Regency/Municipality in Maluku Province, 2021 .....</i>	226
4.2.16	Jumlah Pasangan Usia Subur dan Peserta KB Baru Menurut Kabupaten/Kota di Provinsi Maluku, 2021 <i>Number of Fertile Age Couples and New Family Planning Participants by Regency/Municipality in Maluku Province, 2021 .....</i>	227
4.2.17	Jumlah Kepesertaan BPJS Kesehatan di Provinsi Maluku Menurut Kabupaten/Kota , 2019-2021 <i>Total Membership of BPJS Health by Regency/Municipality in Maluku Province, 2019-2021 .....</i>	228
4.2.18	Jumlah Kepesertaan BPJS Kesehatan di Provinsi Maluku , 2019-2021 <i>Total Membership of BPJS Health in Maluku Province, 2019-2021.....</i>	229

## 4.3 PERUMAHAN DAN LINGKUNGAN

### **HOUSING AND ENVIRONMENT**

4.3.1	Distribusi Persentase Rumah Tangga Menurut Kabupaten/ Kota dan Luas Lantai di Provinsi Maluku (m2), 2021 <i>Percentage Distribution of Household by Regency/Municipality and Floor Area in Maluku Province (m2), 2021 .....</i>	230
4.3.2	Distribusi Persentase Rumah Tangga Menurut Kabupaten/ Kota dan Sumber Air Minum di Provinsi Maluku, 2021 <i>Percentage Distribution of Household Population by Regency/ Municipality and Source of Drinking Water in Maluku Province, 2021 ..</i>	231
4.3.3	Distribusi Persentase Rumah Tangga Menurut Kabupaten/ Kota dan Sumber Penerangan di Provinsi Maluku, 2021 <i>Percentage Distribution of Household by Regency/Municipality and Lighting Source in Maluku Province, 2021 .....</i>	234
4.3.4	Distribusi Persentase Rumah Tangga Menurut Kabupaten/Kota dan Penggunaan Fasilitas Tempat Buang Air Besar di Provinsi Maluku, 2021 <i>Percentage Distribution of Household by Regency/Municipality and Type of Toilet Facility Used by The Household in Maluku Province, 2021</i>	235
4.3.5	Distribusi Persentase Rumah Tangga Menurut Kabupaten/Kota dan Bahan Bakar Utama untuk Memasak di Provinsi Maluku, 2021 <i>Percentage Distribution of Household by Regency/Municipality and Type of Cooking Fuel in Maluku Province, 2021.....</i>	236
4.3.6	Distribusi Persentase Rumah Tangga Menurut Kabupaten/Kota dan Status Penguasaan Bangunan Tempat Tinggal di Provinsi Maluku, 2021 <i>Percentage Distribution of Household by Regency/Municipality and Dwelling Ownership Status in Maluku Province, 2021 .....</i>	238
4.3.7	Distribusi Persentase Rumah Tangga Menurut Kabupaten/ Kota dan Jenis Lantai Terluas di Provinsi Maluku, 2021 <i>Percentage Distribution of Household by Regency/Municipality and Main Material of Dwelling Floor in Maluku Province, 2021 .....</i>	239
4.3.8	Persentase Rumah Tangga yang Memiliki Akses Terhadap Sumber	

Air Minum Layak Menurut Kabupaten/Kota di Provinsi Maluku, 2017-2021 <i>Percentage of Household by Regency/Municipality and Improved Drinking Water in Maluku Province, 2017-2021 .....</i>	240
--	-----

#### 4.4 KRIMINALITAS

##### **CRIME**

4.4.1 Jumlah Kejahatan yang Dilaporkan, Risiko Penduduk Terkena Kejahatan per 100.000 Penduduk, Persentase Penyelesaian Kejahatan, dan Selang Waktu Terjadinya Kejahatan Menurut Kabupaten/Kota di Provinsi Maluku, 2019-2021 <i>Crime Total, Crime Rate per 100,000 Population, Clearance Rate, and Crime Clock by Regency/Municipality in Maluku Province, 2019-2021..</i>	241
4.4.2 Tahanan dan Anak Didik Pemasarakatan Pada Lembaga Pemasarakatan, Rumah Tahanan Negara dan Lembaga Pembinaan Khusus Anak di Provinsi Maluku, 2021 <i>Number of Prisoners and Students Correctional Services in Correctional Institutions, State Prisons and Special Development Institutions for Children in Maluku Province, 2021 .....</i>	245
4.4.3 Narapidana dan Anak Didik Pemasarakatan Pada Lembaga Pemasarakatan, Rumah Tahanan Negara dan Lembaga Pembinaan Khusus Anak di Provinsi Maluku, 2021 <i>Number of Convicts and Correctional Students At Correctional Institutions, State Prisons and Special Child Development Institutions in Maluku Province, 2021 .....</i>	246
4.4.4 Tahanan dan Anak Didik Pemasarakatan Pada Lembaga Pemasarakatan, Rumah Tahanan Negara dan Lembaga Pembinaan Khusus Anak Menurut Bulan di Provinsi Maluku, 2021 <i>Prisoners and Correctional Students at Correctional Institutions, State Detention Centers and Special Guidance Institutions for Children by Month in Maluku Province, 2021 .....</i>	247
4.4.5 Narapidana dan Anak Didik Pemasarakatan Pada Lembaga Pemasarakatan, Rumah Tahanan Negara dan Lembaga Pembinaan Khusus Anak Menurut Bulan di	



	Provinsi Maluku, 2021 <i>Number of Convicts Correctional Students at Correctional Institutions, State Prisons and Special Development Institutions for Children by Month in Maluku Province, 2021</i> .....	248
4.4.6	Warga Binaan Pemasarakatan pada Lembaga Pemasarakatan, Rumah Tahanan Negara dan Lembaga Pembinaan Khusus Anak di Provinsi Maluku, 2017-2021 <i>Number of Prisoners held by Correction Institutes in Maluku Province, 2017-2021</i> .....	249
4.4.7	Jumlah Kasus dan Korban Perempuan Berdasarkan Usia Menurut Kabupaten/Kota di Provinsi Maluku, 2021 <i>Number of Female Cases and Victims by Age by Regency/Municipality in Maluku Province, 2021</i> .....	250
4.4.8	Jumlah Anak Korban Kekerasan Menurut Jenis Kelamin dan Kabupaten/Kota di Provinsi Maluku, 2020-2021 <i>Number of Children Victims of Violence by Gender and by Regency/Municipality in Maluku Province, 2020-2021</i> .....	251
4.4.9	Jumlah Anak Korban Kekerasan Menurut Bentuk Kekerasan yang Dialami di Provinsi Maluku, 2019-2021 <i>Number of Children Victims of Violence by Form of Violence Experienced in Maluku Province, 2019-2021</i> .....	253
4.4.10	Jumlah Perempuan Korban Kekerasan Menurut Bentuk Kekerasan yang Dialami di Provinsi Maluku, 2019-2021 <i>Number of Women Victims of Violence by Form of Violence Experienced in Maluku Province, 2019-2021</i> .....	255
4.4.11	Jumlah Korban Kekerasan Pada Perempuan dan Anak di Provinsi Maluku, 2020-2021 <i>Number of Violence Victims of Women and Children in Maluku Province, 2020-2021</i> .....	257
4.4.12	Jumlah Kasus Kekerasan Pada Perempuan dan Anak di Provinsi Maluku, 2020-2021 <i>Number of Violence Cases of Women and Children in Maluku Province, 2020-2021</i> .....	258

4.4.13	Jumlah Kasus dan Anak Korban Kekerasan Menurut Jenis Kelamin di Provinsi Maluku, 2018-2021 <i>Number of Violence Victims of Women and Children in Maluku Province, 2018-2021</i> .....	259
4.4.14	Jumlah Korban Kekerasan Menurut Jenis Kelamin di Provinsi Maluku, 2018-2021 <i>Number of Violence Victims by Gender in Maluku Province, 2018-2021</i> .....	260
<b>4.5</b>	<b>AGAMA DAN SOSIAL LAINNYA</b> <b>RELIGION AND OTHER SOCIAL AFFAIRS</b>	
4.5.1	Jumlah Jemaah Haji yang Diberangkatkan <sup>1</sup> ke Tanah Suci Mekah Menurut Kabupaten/Kota di Provinsi Maluku, 2019-2021 <i>Number of Hajj Pilgrims Departured<sup>1</sup> to the Holyland of Mecca by Regency/Municipality in Maluku Province, 2019-2021</i> .....	261
4.5.2	Nikah dan Cerai Menurut Kabupaten/Kota di Provinsi Maluku, 2019 - 2021 <i>Number of Marriages and Divorces by Regency/Municipality in Maluku Province, 2019 - 2021</i> .....	262
4.5.3	Jumlah Perceraian Menurut Faktor dan Kabupaten/ Kota di Provinsi Maluku,2021 <i>Number of Divorces by Factors and Regency/Municipality in Maluku Province, 2021</i> .....	264
4.5.4	Jumlah Penduduk Menurut Kabupaten/Kota di Provinsi Maluku dan Agama yang Dianut, 2021 <i>Population by Regency/Municipality in Maluku Province and Religion, 2021</i> .....	267
4.5.5	Jumlah Tempat Peribadatan Menurut Kabupaten/ Kota di Provinsi Maluku, 2021 <i>Number of Places of Worship by Regency/Municipality in Maluku Province, 2021</i> .....	268
4.5.6	Jumlah Kejadian Bencana Alam Menurut Kabupaten/Kota di Provinsi Maluku, 2021 <i>Number of Natural Disaster Events by Regency/Municipality in Maluku Province, 2021</i> .....	269

4.5.7	Jumlah Korban yang Diakibatkan Bencana Alam Menurut Kabupaten/Kota di Provinsi Maluku, 2021 <i>Number of Victims Due to Natural Disaster by Regency/Municipality in Maluku Province, 2021</i> .....	271
4.5.8	Jumlah Kerusakan Rumah yang Diakibatkan Bencana Alam Menurut Kabupaten/Kota di Provinsi Maluku, 2020-2021 <i>Number of Damaged Houses Due to Natural Disaster by Regency/Municipality in Maluku Province, 2020-2021</i> .....	281
4.5.9	Jumlah Desa <sup>1</sup> /Kelurahan yang Mengalami Bencana Alam <sup>2</sup> Menurut Kabupaten/Kota di Provinsi Maluku, 2019-2021 <i>Number of Villages<sup>1</sup> that Had Natural Disaster<sup>2</sup> by Regency/Municipality in Maluku Province, 2019-2021</i> .....	291
4.5.10	Jumlah Keluarga Penerima Manfaat (KPM) dan Anggaran Bantuan Sosial Pangan Menurut Kabupaten/Kota di Provinsi Maluku, 2021 <i>Number of Beneficiary Family and Food Social Assistance Budget by Regency/Municipality in Maluku Province, 2021</i> .....	294
<b>4.6</b>	<b>KEMISKINAN DAN PEMBANGUNAN MANUSIA</b> <b>POVERTY AND HUMAN DEVELOPMENT</b>	
4.6.1	Garis Kemiskinan, Jumlah, dan Persentase Penduduk Miskin di Provinsi Maluku, 2014-2021 <i>Poverty Line, Number, and Percentage of Poor People in Maluku Province, 2014-2021</i> .....	295
4.6.2	Jumlah dan Persentase Penduduk Miskin Menurut Kabupaten/Kota di Provinsi Maluku, 2020 dan 2021 <i>Number and Percentage of Poor People by Regency/Municipality in Maluku Province, 2020 and 2021</i> .....	297
4.6.3	Indeks Kedalaman Kemiskinan dan Indeks Keparahan Kemiskinan Menurut Daerah di Provinsi Maluku, 2014 - 2021. <i>Poverty Gap Index and Poverty Severity Index by Region in Maluku Province, 2014 - 2021</i> .....	299
4.6.4	Karakteristik Rumah Tangga Miskin dan Rumah Tangga Tidak Miskin di Provinsi Maluku, 2020 dan 2021 <i>Characteristics of Poor and Non-Poor Households in Maluku Province, 2020 and 2021</i> .....	301

4.6.5	Indeks Pembangunan Manusia Menurut Kabupaten/ Kota di Provinsi Maluku, 2016–2021 <i>Human Development Index by Regency/Municipality in Maluku Province, 2016–2021</i> .....	303
4.6.6	Pertumbuhan Indeks Pembangunan Manusia Menurut Kabupaten/Kota di Provinsi Maluku, 2016–2021 <i>Growth of Human Development Index by Regency/Municipality in Maluku Province, 2016–2021</i> .....	304
4.6.7	Umur Harapan Hidup Menurut Kabupaten/ Kota di Provinsi Maluku, 2016–2021 <i>Life Expectancy Rate by Regency/Municipality in Maluku Province, 2016–2021</i> .....	305
4.6.8	Harapan Lama Sekolah Menurut Kabupaten/ Kota di Provinsi Maluku, 2016–2021 <i>Expected Years of Schooling by Regency/Municipality in Maluku Province, 2016–2021</i> .....	306
4.6.9	Rata-rata Lama Sekolah Menurut Kabupaten/ Kota di Provinsi Maluku, 2016–2021 <i>Mean Years of Schooling by Regency/Municipality in Maluku Province, 2016–2021</i> .....	307
4.6.10	Pengeluaran Perkapita Disesuaikan Menurut Kabupaten/ Kota di Provinsi Maluku (Ribu Rupiah), 2016–2021 <i>Expenditure Per Capita Adjusted by Regency/Municipality in Maluku Province (Thousands rupiahs), 2016–2021</i> .....	308
<b>5.</b>	<b>PERTANIAN, KEHUTANAN, PETERNAKAN, DAN PERIKANAN AGRICULTURE, FORESTRY, LIVESTOCK, AND FISHERY</b>	
<b>5.1</b>	<b>TANAMAN PANGAN FOOD CROPS</b>	
5.1.1	Luas Panen, Produktivitas, dan Produksi Padi <sup>1</sup> Menurut Kabupaten/Kota di Provinsi Maluku, 2020 dan 2021 <i>Harvested Area, Productivity, and Production of Paddy<sup>1</sup> by Regency/ Municipality in Maluku Province, 2020 and 2021</i> .....	321

5.1.2	Produksi Padi <sup>1</sup> dan Beras Menurut Kabupaten/ Kota di Provinsi Maluku, 2020 dan 2021 <i>Paddy and Rice Production<sup>1</sup> by Regency/Municipality in Maluku Province, 2020 and 2021</i> .....	322
5.1.3	Produksi Jagung <sup>1</sup> dan Kedelai <sup>2</sup> Menurut Kabupaten/ Kota di Provinsi Maluku, 2015 <i>PProduction of Maize<sup>1</sup> and Soybeans<sup>2</sup> by Regency/Municipality in Maluku Province, 2015</i> .....	323
<b>5.2</b>	<b>HORTIKULTURA</b>	
	<b>HORTICULTURE</b>	
5.2.1	Luas Panen Tanaman Sayuran dan Jenis Tanaman Menurut Kabupaten/Kota di Provinsi Maluku, 2020-2021 <i>Harvested Area of Vegetables and Kind of Plant by Regency/ Municipality in Maluku Province, 2020-2021</i> .....	324
5.2.2	Produksi Tanaman Sayuran dan Jenis Tanaman Menurut Kabupaten/Kota di Provinsi Maluku (kuintal), 2020-2021 <i>Production of Vegetables and Kind of Plant by Regency/Municipality in Maluku Province (quintal), 2020-2021</i> .....	333
5.2.3	Luas Panen Tanaman Sayuran dan Buah–Buahan Semusim Menurut Jenis Tanaman di Provinsi Maluku, 2019-2021 <i>Harvested Area of Seasonal Vegetables and Fruits by Kind of Plant in Maluku Province, 2019-2021</i> .....	342
5.2.4	Produksi Tanaman Sayuran dan Buah–Buahan Semusim Menurut Jenis Tanaman di Provinsi Maluku, 2019-2021 <i>Production of Seasonal Vegetables and Fruits by Kind of Plant in Maluku Province, 2019-2021</i> .....	343
5.2.5	Luas Panen Tanaman Biofarmaka dan Jenis Tanaman Menurut Kabupaten/Kota di Provinsi Maluku, 2020-2021 <i>Harvested Area of Medicinal Plants and Kind of Plant by Regency/ Municipality in Maluku Province, 2020-2021</i> .....	344
5.2.6	Produksi Tanaman Biofarmaka dan Jenis Tanaman Menurut Kabupaten/Kota di Provinsi Maluku, 2020-2021	

	Halaman Page
	<i>Production of Medicinal Plants and Kind of Plant by Regency/ Municipality in Maluku Province, 2020-2021</i> ..... 349
5.2.7	Luas Panen Tanaman Biofarmaka Menurut Jenis Tanaman di Provinsi Maluku, 2019-2021 <i>Harvested Area of Medicinal Plants by Kind of Plant in Maluku Province, 2019-2021</i> ..... 354
5.2.8	Produksi Tanaman Biofarmaka Menurut Jenis Tanaman di Provinsi Maluku, 2019-2021 <i>Production of Medicinal Plants by Kind of Plant in Maluku Province, 2019-2021</i> ..... 355
5.2.9	Luas Panen Tanaman Hias dan Jenis Tanaman Menurut Kabupaten/Kota di Provinsi Maluku (m <sup>2</sup> ), 2020-2021 <i>Harvested Area of Ornamental Plants and Kind of Plant by Regency/ Municipality in Maluku Province (m<sup>2</sup>), 2020-2021</i> ..... 356
5.2.10	Produksi Tanaman Hias dan Jenis Tanaman Menurut Kabupaten/Kota di Provinsi Maluku, 2020-2021 <i>Production of Ornamental Plants and Kind of Plant by Regency/ Municipality in Maluku Province, 2020-2021</i> ..... 362
5.2.11	Luas Panen Tanaman Hias Menurut Jenis Tanaman di Provinsi Maluku, 2019-2021 <i>Harvested Area of Ornamental Plants by Kind of Plant in Maluku Province, 2019-2021</i> ..... 368
5.2.12	Produksi Tanaman Hias Menurut Jenis Tanaman di Provinsi Maluku, 2019-2021 <i>Production of Ornamental Plants by Kind of Plant in Maluku Province, 2019-2021</i> ..... 369
5.2.13	Produksi Buah-Buahan Menurut Kabupaten/Kota di Provinsi Maluku (kuintal), 2020-2021 <i>Production of Fruits by Regency/Municipality in Maluku Province (quintal), 2020-2021</i> ..... 370
5.2.14	Produksi Buah-Buahan dan Sayuran Tahunan Menurut Jenis Tanaman di Provinsi Maluku, 2019-2021

	<i>Production of Annual Fruits and Vegetables by Kind of Plant in Maluku Province, 2019-2021</i> .....	378
<b>5.3</b>	<b>PERKEBUNAN</b>	
	<b>ESTATE CROPS</b>	
5.3.1	Luas Areal Tanaman Perkebunan dan Jenis Tanaman Menurut Kabupaten/Kota di Provinsi Maluku (ribu ha), 2020-2021 <i>Planted Area of Estate Crops and Type of Crops by Regency/Municipality in Maluku Province (thousand ha), 2020-2021</i> .....	379
5.3.2	Produksi Perkebunan dan Jenis Tanaman Menurut Kabupaten/ Kota di Provinsi Maluku (ribu ton), 2020-2021 <i>Production of Estate and Type of Crops by Regency/Municipality in Maluku Province (thousand ton), 2020-2021</i> .....	384
<b>5.4</b>	<b>KEHUTANAN</b>	
	<b>FORESTRY</b>	
5.4.1	Luas Kawasan Hutan dan Konservasi Perairan Menurut Kabupaten/Kota di Provinsi Maluku (ha), 2021 <i>Extent of Forest Area, Inland Water, Coastal, and Marine Ecosystem<sup>1</sup> by Regency/Municipality in Maluku Province (ha), 2021</i> .....	389
5.4.2	Produksi Kayu Hutan Menurut Jenis Produksi di Provinsi Maluku (m3), 2016-2021 <i>Timber Production by Type of Product in Maluku Province (m3), 2016-2021</i> .....	391
<b>5.5</b>	<b>PETERNAKAN</b>	
	<b>LIVESTOCK</b>	
5.5.1	Populasi Ternak dan Jenis Ternak (ekor) Menurut Kabupaten/Kota di Provinsi Maluku, 2020-2021 <i>Livestock Population and Kind of Livestock by Regency/Municipality in Maluku Province (heads), 2020-2021</i> .....	393
5.5.2	Populasi Unggas dan Jenis Unggas Menurut Kabupaten/ Kota di Provinsi Maluku (ekor), 2020-2021 <i>Poultry Population and Kind of Poultry by Regency/Municipality in Maluku Province (heads), 2020-2021</i> .....	396

5.5.3	Produksi Daging Ternak dan Jenis Ternak Menurut Kabupaten/Kota di Provinsi Maluku (kg), 2020-2021 <i>Meat Production and Kind of Livestock by Regency/Municipality in Maluku Province (kg), 2020-2021</i> .....	398
5.5.4	Produksi Daging Unggas dan Jenis Unggas Menurut Kabupaten/Kota di Provinsi Maluku (kg), 2020-2021 <i>Poultry Meat Production and Kind of Poultry by Regency/Municipality in Maluku Province (kg), 2020-2021</i> .....	401
5.5.5	Produksi Telur Unggas dan Susu Sapi Menurut Kabupaten/Kota di Provinsi Maluku (kg), 2020-2021 <i>Production of Poultry Eggs and Cow Milk by Regency/Municipality in Maluku Province (kg), 2020-2021</i> .....	403
5.5.6	Konsumsi Daging, Telur, Susu dan Ikan Perkapita Di Provinsi Maluku, 2017-2021 <i>Meat, Eggs, Milk and Fish per Capita Consumption in Maluku Province, 2017-2021</i> .....	405
<b>5.6</b>	<b>PERIKANAN</b>	
	<b>FISHERY</b>	
5.6.1	Produksi dan Nilai Produksi Perikanan Tangkap Menurut Kabupaten/Kota di Provinsi Maluku, 2021 <i>Production and Production Value of Fish Capture by Regency/Municipality in Maluku Province, 2021</i> .....	406
5.6.2	Produksi dan Nilai Produksi Perikanan Tangkap di Perairan Umum dan Lokasi Menurut Kabupaten/Kota di Provinsi Maluku, 2020-2021 <i>Production and Production Value of Inland Open Water Capture Fisheries and Location by Regency/Municipality in Maluku Province, 2020-2021</i> .....	407
5.6.3	Produksi Perikanan Budidaya Menurut Kabupaten/Kota di Provinsi Maluku (Ton), 2021 <i>Production of Aquaculture by Regency/Municipality in Maluku Province (Ton), 2021</i> .....	413
5.6.4	Produksi dan Nilai Produksi Perikanan Budidaya dan Jenis Budidaya Menurut Kabupaten/Kota di Provinsi Maluku, 2021	



	Halaman Page
	<i>Production and Production Value of Aquaculture and Type of Culture by Regency/Municipality in Maluku Province, 2021</i> ..... 414
5.6.5	Produksi dan Nilai Produksi Perikanan Budidaya dan Komoditas Utama Menurut Kabupaten/Kota di Provinsi Maluku, 2021 <i>Production and Production Value of Aquaculture and Main Commodity by Regency/Municipality in Maluku Province, 2021</i> ..... 418
5.6.6	Produksi dan Nilai Produksi Perikanan Tangkap di Provinsi Maluku, 2020-2021 <i>Fishery Production and Production Value in Maluku Province, 2020-2021</i> ..... 424
<b>6.</b>	<b>PERTAMBANGAN DAN ENERGI</b>
	<b>MINING AND ENERGY</b>
6.1	Daya Terpasang, Produksi, dan Distribusi Listrik PT. PLN (Persero) pada Cabang/Ranting PLN Menurut Kabupaten/ Kota di Provinsi Maluku, 2021 <i>Installed Electricity Power, Production, and Distribution of PT. PLN (Persero) at PLN Branch by Regency/Municipality in Maluku Province, 2021</i> ..... 429
6.2	Jumlah Pelanggan Listrik Menurut Kabupaten/ Kota di Provinsi Maluku, 2017-2021 <i>Number of Electricity Customers by Regency/Municipality in Maluku Province, 2017-2021</i> ..... 430
6.3	Jumlah Pelanggan dan Air yang Disalurkan Menurut Kabupaten/Kota di Provinsi Maluku, 2020-2021 <i>Number of Customers and Distributed Water by Regency/Municipality in Maluku Province, 2020-2021</i> ..... 431
6.4	Usaha Pertambangan Menurut Kegiatan Izin Usaha Pertambangan di Provinsi Maluku, 2017-2021 <i>Mining Companies by Mining Permission in Maluku Province in Maluku Province, 2017-2021</i> ..... 432

<b>7.</b>	<b>INDUSTRI MANUFAKTUR</b>	
	<b>MANUFACTURING INDUSTRY</b>	
<b>7.1</b>	<b>INDUSTRI BESAR DAN SEDANG</b>	
	<b>LARGE AND MEDIUM MANUFACTURING INDUSTRY</b>	
7.1.1	Jumlah Perusahaan dan Tenaga Kerja Menurut Klasifikasi Industri pada Industri Besar dan Sedang di Provinsi Maluku, 2021 <i>Number of Companies and Employees by Industrial Classification in Large and Medium Industries in Maluku Province, 2021</i> .....	439
7.1.2	Jumlah Perusahaan, Tenaga Kerja dan Kategori Industri pada Industri Besar dan Sedang Menurut Kabupaten/ Kota di Provinsi Maluku, 2021 <i>Number of Companies, Employees and Industry Category in Large and Medium Industries by Regency/Municipality in Maluku Province, 2021</i>	440
<b>7.2</b>	<b>INDUSTRI MIKRO DAN KECIL</b>	
	<b>MICRO AND SMALL MANUFACTURING INDUSTRY</b>	
7.2.1	Jumlah Perusahaan dan Tenaga Kerja Menurut Klasifikasi Industri pada Industri Mikro dan Kecil di Provinsi Maluku, 2020 <i>Number of Companies and Employees by Industrial Classification in Micro and Small Industries di Provinsi Maluku, 2020</i> .....	441
7.2.2	Jumlah Perusahaan, Tenaga Kerja, Pendapatan dan Pengeluaran pada Industri Mikro dan Kecil Menurut Kabupaten/Kota di Provinsi Maluku, 2020 <i>Number of Companies, Employees, Revenue and Expenditure in Micro and Small Industries by Regency/Municipality in Maluku Province, 2020</i> .....	442
7.2.3	Industri Pangan Menurut Kabupaten/Kota di Provinsi Maluku, 2021 <i>Food Industry by Regency/Municipality in Maluku Province, 2021</i> .....	443
7.2.4	Industri Sandang Menurut Kabupaten/Kota di Provinsi Maluku, 2021 <i>Clothing Industry by Regency/Municipality in Maluku Province, 2021</i> ..	444
7.2.5	Industri Kerajinan Menurut Kabupaten/Kota di Provinsi Maluku, 2021	

	Halaman Page
	445
7.2.6	446
7.2.7	447
7.2.8	448
<b>7.3</b>	
7.3.1	452
7.3.2	454
<b>8.</b>	
8.1	463

8.2	Jumlah Akomodasi, Kamar, dan Tempat Tidur yang Tersedia pada Hotel Nonbintang dan Akomodasi Lainnya Menurut Kabupaten/Kota di Provinsi Maluku, 2015 - 2021 <i>Number of Accommodations, Available Rooms and Beds in Non-Classified Hotel and Other Accommodations by Regency/Municipality in Maluku Province, 2015 - 2021 .....</i>	470
8.3	Rata-rata Lama Menginap Tamu Asing dan Tamu Domestik Menurut Bulan di Provinsi Maluku (hari), 2021 <i>Length Average of Stay of Foreign and Domestic Guests by Month in Maluku Province (days), 2021 .....</i>	477
8.4	Persentase Tingkat Penghunian Kamar Hotel dan Akomodasi Lainnya Menurut Jenis Hotel dan Bulan di Provinsi Maluku, 2021 <i>Occupancy Rate of Hotel and Other Accommodation Room by Hotel Type and Month in Maluku Province, 2021.....</i>	478
8.5	Jumlah Rumah Makan/Restoran Menurut Kabupaten/ Kota di Provinsi Maluku, 2020-2021 <i>Number of Restaurants by Regency/Municipality in Maluku Province, 2020-2021 .....</i>	479
8.6	Wisatawan Asing yang Datang ke Maluku Menurut Kebangsaan, 2021 <i>Foreign Tourists Who Visited Maluku, by Nationality, 2021 .....</i>	480
8.7	Wisatawan Nusantara/Domestik yang Datang ke Maluku Menurut Daerah Asal, 2021 <i>Domestic Tourists who Visited to Maluku by Region of Origin, 2021.....</i>	486
8.8	Wisatawan Lokal Menurut Kabupaten/Kota di Provinsi Maluku, 2021 <i>Local Tourists by Regency/Municipality in Maluku Province, 2021 .....</i>	490
<b>9.</b>	<b>TRANSPORTASI DAN KOMUNIKASI</b> <b>TRANSPORTATION AND COMMUNICATION</b>	
<b>9.1</b>	<b>TRANSPORTASI</b> <b>TRANSPORTATION</b>	
9.1.1	Panjang Jalan Menurut Kabupaten/Kota dan Tingkat Kewenangan Pemerintahan di Provinsi Maluku (km), 2019 - 2021	

	Halaman Page
	<i>Length of Roads by Regency/Municipality and Level of Government Authority in Maluku Province (km), 2019-2021</i> ..... 499
9.1.2	Jumlah Kendaraan Bermotor dan Jenis Kendaraan Menurut Kabupaten/Kota di Provinsi Maluku (unit) di Provinsi Maluku, 2019-2021 <i>Number of Registered Motor Vehicles and Type of Motor Vehicles by Regency/Municipality (units) in Maluku Province, 2019-2021</i> ..... 501
9.1.3	Panjang Jalan dan Jenis Permukaan Jalan Menurut Kabupaten/Kota di Provinsi Maluku (km), 2021 <i>Length of Road and Type of Road Surface by Regency/Municipality in Maluku Province (km), 2021</i> ..... 503
9.1.4	Panjang Jalan dan Kondisi Jalan Menurut Kabupaten/Kota di Provinsi Maluku (km), 2021 <i>Length of Road and Road Conditions by Regency/Municipality in Maluku Province, 2021</i> ..... 504
9.1.5	Panjang Jalan Menurut Keadaan dan Status Jalan (km), 2021 <i>Length of Road by Road Conditions and Status in Maluku Province, 2021</i> ..... 505
<b>9.2</b>	<b>KOMUNIKASI</b>
	<b>COMMUNICATION</b>
9.2.1	Jumlah Kantor Pos Pembantu Menurut Kabupaten/ Kota di Provinsi Maluku, 2018-2021 <i>Number of Post Offices Subsidiaries by Regency/Municipality in Maluku Province, 2018-2021</i> ..... 506
9.2.2	Banyaknya Desa1/Kelurahan Menurut Kabupaten/Kota dan Penerimaan Sinyal Internet Telepon Seluler di Provinsi Maluku, 2020 dan 2021 <i>Number of Villages1/Kelurahan by Regency/Municipality and Cellular Phone Internet Signal Reception in Maluku Province, 2020 and 2021</i> ... 507
9.2.3	Jumlah Pembangunan Base Transceiver Station (BTS) Menurut Kabupaten/Kota di Provinsi Maluku, 2018-2021 <i>Number of Construction of Base Transceiver Station (BTS) by Regency/ Municipality in Maluku Province, 2018-2021</i> ..... 509

**10. PERBANKAN, KOPERASI DAN HARGA-HARGA  
BANKING, COOPERATIVE AND PRICES**

**10.1 HARGA-HARGA/PRICES**

10.1.1	Indeks Harga Konsumen per Bulan Menurut Kelompok Pengeluaran di Kota Ambon dan Kota Tual (2018=100), 2021 <i>Consumer Price Index per Month by Expenditure Group in Ambon and Tual (2018=100), 2021</i> .....	515
10.1.2	Laju Inflasi Harga Konsumen per Bulan Menurut Kelompok Pengeluaran di Kota Ambon dan Kota Tual (2018=100), 2021 <i>Consumer Price Inflation Rate per Month per Month by Expenditure Group In Ambon and Tual City (2018=100), 2021</i> .....	523
10.1.3	Indeks Kemahalan Konstruksi Kabupaten/ Kota di Provinsi Maluku, 2017-2021 <i>Construction Expensive Indices By Regency/ Municipality in Maluku Province, 2017-2021</i> .....	531
10.1.4	Indeks Harga yang Diterima Petani (It), Indeks Harga yang Dibayar Petani (Ib), Nilai Tukar Petani (NTP), dan Nilai Tukar Usaha Pertanian (NTUP) Menurut Periode Bulan (2018=100) di Provinsi Maluku, Januari–Desember 2020 dan Januari-Desember 2021 <i>Prices Received by Farmers Indices (It), Prices Paid by Farmers Indices (Ib), Farmers' Terms of Trade and Agriculture's Terms of Trade by Month (2018=100) in Maluku Province, January-December 2020 and January-December 2021 (2018=100)</i> .....	532
10.1.5	Rencana dan Realisasi Penerimaan Pajak Negara di Provinsi Maluku, 2017-2021 <i>Planned and Realization National Fund from Taxes in Maluku Province, 2017-2021</i> .....	535
10.1.6	Perkembangan Wajib Pajak Terdaftar Pajak Penghasilan di Provinsi Maluku, 2017-2021 <i>Trend of Registered Taxable Population For Income Tax in Maluku Province, 2017-2021</i> .....	536
10.1.7	Perkembangan Pengusaha Kena Pajak (PKP) di Provinsi Maluku, 2017-2021 <i>Trend Business Taxpayer in Maluku Province, 2017-2021</i> .....	537

10.1.8	Perkembangan Tingkat Kepatuhan Wajib Pajak di Provinsi Maluku, 2017-2021 <i>Trend of compliance level Taxpayer in Maluku Province, 2017-2021.....</i>	538
10.1.9	Rencana dan Realisasi Penerimaan Pajak Negara Menurut Jenis Pajak di Provinsi Maluku, 2017-2021 <i>Planned and Realization National Fund from Taxes in Maluku Province, 2017-2021 .....</i>	539
10.1.10	Realisasi Proyek Penanaman Modal Dalam Negeri Menurut Kabupaten/Kota di Provinsi Maluku, 2021 <i>Realization Domestic Capital Investment Project, by Regency/ Municipality in Maluku Province, 2021 .....</i>	541
10.1.11	Realisasi Penanaman Modal Dalam Negeri Menurut Sektor di Provinsi Maluku, 2021 <i>Realization Domestic Capital Investment Project, by Sector in Maluku Province, 2021 .....</i>	542
10.1.12	Realisasi Penanaman Modal Asing Menurut Kabupaten/Kota di Provinsi Maluku, 2021 <i>Realization of Foreign Investment by Regency/Municipality in Maluku Province, 2021 .....</i>	543
10.1.13	Realisasi Penanaman Modal Asing Menurut Sektor di Provinsi Maluku, 2021 <i>Realization of Foreign Investment Project, by Sector in Maluku Province, 2021 .....</i>	544
10.1.14	Realisasi Investasi Penanaman Modal Asing dan Penanaman Modal Dalam Negeri Menurut Kabupaten/Kota di Provinsi Maluku, 2021 <i>Realization of Foreign Investment and Domestic Investment by Regency/Municipality in Maluku Province, 2021 .....</i>	545
10.1.15	Realisasi Investasi Penanaman Modal Asing dan Penanaman Modal Dalam Negeri Menurut Kabupaten/Kota di Provinsi Maluku, 2021 <i>Realization of Foreign Investment and Domestic Investment by</i>	

	Halaman Page
<i>Regency/Municipality in Maluku Province, 2021 .....</i>	546
<b>10.2 PERBANKAN</b>	
<b>BANKING</b>	
10.2.1 Jumlah Kantor Industri Jasa Keuangan Bank Menurut Kabupaten/Kota di Provinsi Maluku, 2021 <i>Number of the Financial Services Industry Bank Office by Regency/Municipality in Maluku Province,2021.....</i>	547
10.2.2 Jumlah Kantor Industri Jasa Keuangan Non Bank Menurut Kabupaten/Kota di Provinsi Maluku, 2021 <i>Number of the Financial Services Industry Non-Bank Office by Regency/Municipality in Maluku Province, 2021 .....</i>	549
10.2.3 Posisi Aset Perbankan Menurut Lokasi Bank Pelapor Per Kabupaten/Kota di Provinsi Maluku (Juta Rupiah), 2017-2021 <i>Position of Banking Assets by Location of Reporting Bank by Regency/Municipality in Maluku Province (Million Rupiahs), 2017-2021 .....</i>	550
10.2.4 Posisi Penghimpunan Dana Pihak Ketiga (DPK) Perbankan Menurut Lokasi Bank Pelapor Per Kabupaten/Kota di Provinsi Maluku (Juta Rupiah), 2017-2021 <i>Position of Third Party Fund Raising (DPK) banking according to the location of the Reporting Bank Regency/Municipality in the Province of Maluku (Million Rupiahs), 2017-2021 .....</i>	551
10.2.5 Posisi Giro Bank Umum Menurut Lokasi Bank Pelapor Per Kabupaten/Kota di Provinsi Maluku (Juta Rupiah), 2017-2021 <i>Position of Commercial Bank Giro by Location of Reporting Bank by Regency/Municipality in Maluku Province (Million Rupiahs Rp), 2017-2021 .....</i>	552
10.2.6 Posisi Simpanan Berjangka/Deposito Perbankan Menurut Lokasi Bank Pelapor Per Kabupaten/Kota di Provinsi Maluku (Juta Rupiah), 2017-2021 <i>Position of Time Deposit /Banking Deposit according to the Location of the Reporting Bank by Regency/Municipality in Maluku Province (Million Rupiahs), 2017-2021 .....</i>	553
10.2.7 Posisi Jumlah Rekening dan Nominal Tabungan Perbankan Menurut Lokasi Bank Pelapor Per Kabupaten/	



	Kota di Provinsi Maluku, 2020-2021 <i>Position of Account Amount and Nominal Of Banking Savings by Location of Reporting Bank by Regency/Municipality in Maluku Province, 2020-2021 .....</i>	554
10.2.8	Posisi Kredit Bank Umum Menurut Lokasi Proyek Berdasarkan Kelompok Bank Per Sektor Ekonomi di Provinsi Maluku (Juta Rupiah), 2017-2021 <i>Credit Position of Commercial Banks by Bank Group and Economic Sector in Maluku Province (Million Rupiahs), 2017-2021 .....</i>	555
10.2.9	Posisi Kredit Perbankan Menurut Lokasi Bank Berdasarkan Kelompok Bank Per Sektor Ekonomi di Provinsi Maluku (Juta Rupiah), 2017-2021 <i>Banking Credit Position by Bank Location by Group of Banks Per Economic Sector in Maluku Province (Million Rupiahs), 2017-2021 .....</i>	557
10.2.10	Posisi Kredit Usaha Rakyat (KUR) Bank Umum Menurut Lokasi Bank Per Kabupaten/Kota di Provinsi Maluku (Juta Rupiah), 2017-2021 <i>Position of Commercial Business Credit (KUR) of Commercial Banks by Location of Banks by Regency/Municipality in Maluku Province (Million Rupiahs), 2017-2021 .....</i>	560
10.2.11	Posisi Kredit Usaha Rakyat (KUR) Bank Umum Menurut Lokasi Proyek Per Kabupaten/Kota di Provinsi Maluku (Juta Rupiah), 2017-2021 <i>Position of Commercial Business Credit (KUR) of Commercial Banks by Project Location by Regency/Municipality in Maluku Province (Million Rupiahs), 2017-2021 .....</i>	561
10.2.12	Posisi Kredit Usaha Mikro Bank Umum Menurut Lokasi Proyek Per Kabupaten/Kota di Provinsi Maluku (Juta Rupiah), 2017-2021 <i>Position of Commercial Bank Micro Credit Business by Project Location, by Regency/Municipality in Maluku Province (Million Rupiahs), 2017-2021 .....</i>	562
10.2.13	Posisi Kredit Usaha Mikro Perbankan Menurut Lokasi Bank Per Kabupaten/Kota di Provinsi Maluku (Juta Rupiah), 2017-2021 <i>Position of Micro Banking Credit Business by Location of Banks, by Regency/Municipality in Maluku Province (Million Rupiahs),</i>	

	Halaman Page
2017-2021 .....	563
10.2.14 Posisi Kredit Usaha Kecil Bank Umum Menurut Lokasi Proyek Per Kabupaten/Kota di Provinsi Maluku (Juta Rupiah), 2017-2021 <i>Position of Commercial Bank Small Business Loans by Project Location, by Regency/Municipality in Maluku Province (Million Rupiahs), 2017-2021 .....</i>	564
10.2.15 Posisi Kredit Usaha Kecil Perbankan Menurut Lokasi Bank Per Kabupaten/Kota di Provinsi Maluku (Juta Rupiah), 2017-2021 <i>Position of Small Business Banking Loans by Location of Banks, by Regency/Municipality in Maluku Province (Million Rupiahs), 2017-2021 .....</i>	565
10.2.16 Posisi Kredit Usaha Menengah Bank Umum Menurut Lokasi Proyek Per Kabupaten/Kota di Provinsi Maluku (Juta Rupiah), 2017-2021 <i>Position of Commercial Banks Medium Loans by Project Location by Regency/Municipality in Maluku Province (Million Rupiahs), 2017-2021 .....</i>	566
10.2.17 Posisi Kredit Usaha Menengah Perbankan Menurut Lokasi Bank Per Kabupaten/Kota di Provinsi Maluku (Juta Rupiah), 2017-2021 <i>Position of Medium Banking Business Loans by Location of Banks by Regency/Municipality in Maluku Province (Million Rupiahs), 2017-2021 .....</i>	567
10.2.18 Kurs Tengah Beberapa Mata Uang Asing Terhadap Rupiah di Bank Indonesia, 2017-2021 <i>Exchange Rate of Foreign Currency Against Rupiah at Bank Indonesia, 2017-2021 .....</i>	568
<b>10.3 KOPERASI COOPERATIVE</b>	
10.3.1 Perkembangan Koperasi Menurut Kabupaten/ Kota di Provinsi Maluku, 2017-2021 <i>Growth of Cooperatives Unit by Regency/Municipality in Maluku Province, 2017-2021 .....</i>	569
10.3.2 Perkembangan Koperasi di Provinsi Maluku, 2017-2021	

	<i>Growth of Cooperatives Unit in Maluku Province, 2017-2021 .....</i>	570
<b>11.</b>	<b>PENGELUARAN PENDUDUK</b>	
	<b>POPULATION EXPENDITURE</b>	
11.1	Rata-rata Pengeluaran per Kapita Sebulan Menurut Kelompok Komoditas dan Daerah Tempat Tinggal di Provinsi Maluku (rupiah), 2020 dan 2021 <i>Monthly Average Expenditure per Capita by Commodity Group and Urban Rural Classification in Maluku Province (rupiahs), 2020 and 2021 .....</i>	577
11.2	Persentase Pengeluaran per Kapita Sebulan Menurut Kelompok Komoditas dan Daerah Tempat Tinggal, 2020 dan 2021 <i>Percentage of Monthly Expenditure per Capita by Commodity Group and Urban Rural Classification, 2020 and 2021 .....</i>	579
11.3	Rata-rata Pengeluaran per Kapita Sebulan Makanan dan Bukan Makanan di Daerah Perkotaan dan Perdesaan Menurut Kabupaten/Kota di Provinsi Maluku (rupiah), 2020 dan 2021 <i>Monthly Average of Food and Non-Food Expenditure per Capita in Urban and Rural Areas by Regency/Municipality in Maluku Province (rupiahs), 2020 and 2021.....</i>	581
11.4	Persentase Pengeluaran per Kapita Sebulan Makanan dan Bukan Makanan di Daerah Perkotaan dan Perdesaan Menurut Kabupaten/Kota di Provinsi Maluku, 2020 dan 2021 <i>Percentage of Monthly Food and Non-Food Expenditure per Capita in Urban and Rural Areas by Regency/Municipality in Maluku Province, 2020 and 2021 .....</i>	582
<b>12.</b>	<b>PERDAGANGAN LUAR NEGERI</b>	
	<b>FOREIGN TRADE</b>	
<b>12.1</b>	<b>EKSPOR</b>	
	<b>EXPORT</b>	
12.1.1	Volume Dan Nilai Ekspor dirinci Menurut Jenis	

	Komoditi di Provinsi Maluku, 2020-2021 <i>Volume and Value of Export by Type of Commodity in Maluku Province, 2020-2021</i> .....	589
12.1.2	Volume Dan Nilai Ekspor Menurut Negara Tujuan, 2020-2021 <i>Volume and Value of Export by Destination Country, 2020-2021</i> .....	590
12.1.3	Volume Dan Nilai Ekspor Menurut Pelabuhan Muat, 2020-2021 <i>Volume and Value of Export by Loading Port, 2020-2021</i> .....	591
12.1.4	Volume Dan Nilai Ekspor dirinci Menurut Jenis Komoditi, 2020-2021 <i>Volume and Value of Export by Commodity, 2020-2021</i> .....	592
<b>12.2</b>	<b>IMPOR</b>	
	<b>IMPORT</b>	
12.2.1	Volume dan Nilai Impor Menurut Jenis Komoditi, 2020-2021 <i>Volume and Value of Import by type of Commodity, 2020-2021</i> .....	593
12.2.2	Volume dan Nilai Impor Menurut Pelabuhan Bongkar, 2020-2021 <i>Volume and Value of Import by Unloading Port in Maluku Province, 2020-2021</i> .....	594
12.2.3	Volume Dan Nilai Impor Menurut Negara Asal, 2020-2021 <i>Volume and Value of Import by Country Origin, 2020-2021</i> .....	595
<b>13.</b>	<b>SISTEM NERACA REGIONAL</b>	
	<b>SYSTEM OF REGIONAL ACCOUNTS</b>	
<b>13.1</b>	<b>PRODUK DOMESTIK REGIONAL BRUTO PROVINSI</b>	
	<b>PROVINCIAL GROSS REGIONAL DOMESTIC PRODUCT</b>	
13.1.1	Produk Domestik Regional Bruto Atas Dasar Harga Berlaku Menurut Lapangan Usaha di Provinsi Maluku (miliar rupiah), 2017–2021 <i>Gross Regional Domestic Product at Current Market Prices by Industry in Maluku Province (billion rupiahs), 2017–2021</i> .....	603
13.1.2	Produk Domestik Regional Bruto Atas Dasar Harga Konstan 2010 Menurut Lapangan Usaha di Provinsi Maluku (miliar rupiah),	

	2017–2021	
	<i>Gross Regional Domestic Product at 2010 Constant Market Prices by Industry in Maluku Province (billion rupiahs), 2017–2021.....</i>	610
13.1.3	Distribusi Persentase Produk Domestik Regional Bruto Atas Dasar Harga Berlaku Menurut Lapangan Usaha di Provinsi Maluku, 2017–2021 <i>Percentage Distribution of Gross Regional Domestic Product at Current Market Prices by Industry in Maluku Province, 2017–2021.....</i>	617
13.1.4	Laju Pertumbuhan Produk Domestik Regional Bruto Atas Dasar Harga Konstan 2010 Menurut Lapangan Usaha di Provinsi Maluku (persen), 2017–2021 <i>Growth Rate of Gross Regional Domestic Product at 2010 Constant Market Prices by Industry in Maluku Province (percent), 2017–2021.....</i>	624
13.1.5	Indeks Harga Implisit Produk Domestik Regional Bruto Menurut Lapangan Usaha di Provinsi Maluku (2010=100), 2018–2021 <i>Implicit Price Index of Gross Regional Domestic Product by Industry in Maluku Province (2010=100), 2018–2021.....</i>	631
13.1.6	Laju Implisit Produk Domestik Regional Bruto Menurut Lapangan Usaha di Provinsi Maluku (2010=100) (persen), 2018–2021 <i>Implicit Rate of Gross Regional Domestic Product by Industry in Maluku Province (2010=100) (percent), 2018–2021.....</i>	637
13.1.7	Produk Domestik Regional Bruto Atas Dasar Harga Berlaku Menurut Jenis Pengeluaran di Provinsi Maluku (miliar rupiah), 2017–2021 <i>Gross Regional Domestic Product at Current Market Prices by Type of Expenditure in Maluku Province (billion rupiahs), 2017–2021.....</i>	643
13.1.8	Produk Domestik Regional Bruto Atas Dasar Harga Konstan 2010 Menurut Jenis Pengeluaran di Provinsi Maluku (miliar rupiah), 2017–2021 <i>Gross Regional Domestic Product at 2010 Constant Market Prices by Type of Expenditure in Maluku Province (billion rupiahs), 2017–2021...</i>	644
13.1.9	Distribusi Persentase Produk Domestik Regional Bruto Atas Dasar Harga Berlaku Jenis Pengeluaran di Provinsi	

	Maluku (miliar rupiah), 2017–2021 <i>Percentage Distribution of Gross Regional Domestic Product at Current Market Prices by Type of Expenditure in Maluku Province (billion rupiahs), 2017–2021</i> .....	645
13.1.10	Laju Pertumbuhan Produk Domestik Bruto Atas Dasar Harga Konstan 2010 Menurut Jenis Pengeluaran di Provinsi Maluku (persen), 2017–2021 <i>Growth Rate of Gross Domestic Product at 2010 Constant Market Prices by Type of Expenditure (percent), 2017–2021</i> .....	646
<b>13.2</b>	<b>PRODUK DOMESTIK REGIONAL BRUTO KABUPATEN/KOTA REGENCY/MUNICIPAL GROSS REGIONAL DOMESTIC PRODUCT</b>	
13.2.1	Produk Domestik Regional Bruto Atas Dasar Harga Berlaku Menurut Kabupaten/Kota di Provinsi Maluku (miliar rupiah), 2017–2021 <i>Gross Regional Domestic Product at Current Market Prices by Regency/Municipality in Maluku Province (billion rupiahs), 2017–2021</i> .....	647
13.2.2	Produk Domestik Regional Bruto Atas Dasar Harga Konstan 2010 Menurut Kabupaten/Kota di Provinsi Maluku (miliar rupiah), 2017–2021 <i>Gross Regional Domestic Product at Constant 2010 Prices by Regency/Municipality in Maluku Province (billion rupiahs), 2017–2021</i> .....	648
13.2.3	Distribusi Persentase Produk Domestik Regional Bruto Atas Dasar Harga Berlaku Menurut Kabupaten/Kota di Provinsi Maluku, 2017–2021 <i>Percentage Distribution of Gross Regional Domestic Product at Current Market Prices by Regency/Municipality in Maluku Province, 2017–2021</i> .....	649
13.2.4	Laju Pertumbuhan Produk Domestik Regional Bruto Atas Dasar Harga Konstan 2010 Menurut Kabupaten/Kota di Provinsi Maluku (persen), 2017–2021 <i>Growth Rate of Gross Regional Domestic Product at 2010 Constant Market Prices by Regency/Municipality in Maluku Province (percent),</i>	

	Halaman Page
2017–2021 .....	650
13.2.5 Produk Domestik Regional Bruto per Kapita Atas Dasar Harga Berlaku Menurut Kabupaten/Kota di Provinsi Maluku (Ribu rupiah), 2017–2021 <i>Per Capita Gross Regional Domestic Product at Current Market Prices by Regency/Municipality in Maluku Province (Thousands rupiahs), 2017–2021 .....</i>	651
13.2.6 Produk Domestik Regional Bruto per Kapita Atas Dasar Harga Konstan 2010 Menurut Kabupaten/Kota di Provinsi Maluku (Ribu rupiah), 2017–2021 <i>Per Capita Gross Regional Domestic Product at 2010 Constant Market Prices by Regency/Municipality in Maluku Province (Thousands rupiahs), 2017–2021.....</i>	652
13.2.7 Laju Pertumbuhan Produk Domestik Regional Bruto per Kapita Atas Dasar Harga Konstan 2010 Menurut Kabupaten/Kota di Provinsi Maluku (persen), 2017–2021 <i>Growth Rate of per Capita Gross Regional Domestic Product at 2010 Constant Market Prices by Regency/Municipality in Maluku Province (percent), 2017–2021.....</i>	653
13.2.8 Persentase Kontribusi Terhadap Jumlah Produk Domestik Regional Bruto Seluruh Kabupaten/Kota di Provinsi Maluku (persen), 2018–2021 <i>Percentage of Contribution to the Total Gross Regional Domestic Product by Regency/Municipality in Maluku Province (percent), 2018–2021 .....</i>	654
<b>14. PERBANDINGAN ANTARPROVINSI NATIONAL COMPARISON</b>	
14.1 Jumlah Penduduk Menurut Provinsi di Indonesia (ribu), 2017-2021 <i>Population by Province in Indonesia (thousand), 2017-2021 .....</i>	659
14.2 Laju Pertumbuhan Produk Domestik Regional Bruto Atas Dasar Harga Konstan 2010 Menurut Provinsi di Indonesia (persen),	

	2017-2021	
	<i>Rate of Growth of Gross Regional Domestic Products at Constant 2010 Prices by Province in Indonesia (percent), 2017-2021 .....</i>	661
14.3	Indeks Harga Konsumen 90 Kota di Indonesia (2018=100), 2017-2021 <i>Consumer Price Indices 90 Cities in Indonesia (2018=100), 2017-2021.</i>	663
14.4	Jumlah Penduduk Miskin Menurut Provinsi di Indonesia (ribu), 2017-2021 <i>Number of Poor Population by Province in Indonesia (thousand), 2017-2021 .....</i>	667
14.5	Indeks Pembangunan Manusia Menurut Provinsi di Indonesia, 2017-2021 <i>Human Development Index by Province in Indonesia, 2017-2021.....</i>	669
14.6	Jumlah Penduduk Berumur 15 Tahun ke Atas Menurut Jenis Kegiatan Selama Seminggu yang Lalu dan Provinsi, Agustus 2021 <i>Population Aged 15 Years and Over by Type of Activity During The Previous Week and Province, August 2021.....</i>	671



## PENJELASAN UMUM/EXPLANATORY NOTES

Tanda-tanda, satuan-satuan, dan lain-lainnya yang digunakan dalam publikasi ini adalah sebagai berikut:

*Symbols, measurement units, and acronyms which are used in this publication, are as follows:*

### 1. TANDA-TANDA/SYMBOLS

Data tidak tersedia/ <i>Data not available</i> .....	: ...
Tidak ada atau nol / <i>Null or zero</i> .....	: -
Data dapat diabaikan/ <i>Data negligible</i> .....	: 0
Tanda decimal/ <i>Decimal point</i> .....	: ,
Data tidak dapat ditampilkan/ <i>Not applicable</i> .....	: NA
Angka estimasi/ <i>Estimated figures</i> .....	: e
Angka diperbaiki/ <i>Revised figures</i> .....	: r
Angka sementara/ <i>Preliminary figures</i> .....	: x
Angka sangat sementara/ <i>Very preliminary figures</i> .....	: xx
Angka sangat sangat sementara/ <i>Very very preliminary figures</i> .....	: xxx

### 2. SATUAN/UNITS

barel/ <i>barrel</i> .....	: 158,99 liter/ <i>litres</i> = 1/6,2898 m <sup>3</sup>
hektar (ha)/ <i>hectare (ha)</i> .....	: 10 000 m <sup>2</sup>
kilometer (km)/ <i>kilometres (km)</i> .....	: 1 000 meter/ <i>meters (m)</i>
knot/ <i>knot</i> .....	: 1,8523 km/jam ( <i>km/hour</i> )
kuintal/ <i>quintal</i> .....	: 100 kg
KWh .....	: 1 000 Watt hour
MWh .....	: 1 000 KWh
liter (untuk beras)/ <i>litre (for rice)</i> .....	: 0,80 kg
MMSCF .....	: 1/35,3 m <sup>3</sup>
metrik ton (m.ton)/ <i>metric ton (m. ton)</i> .....	: 0,98421 long ton = 1 000 kg
ons/ <i>ounce</i> .....	: 28,31 gram/ <i>grams</i>
ton .....	: 1 000 kg

Satuan lain: buah, dus, butir, helai/lembar, kaleng, batang, pulsa, ton kilometer (ton-km), jam, menit, persen (%).

*Other units: unit, pack, pieces, sheet, tin, pulse, ton-kilometres(ton-km), hour, minute, percent (%).*

Perbedaan angka di belakang koma disebabkan oleh pembulatan angka.

*The difference in decimal numbers is caused by rounding.*

## DAFTAR SINGKATAN/ LIST OF ABBREVIATIONS

SI	: Stasiun Iklim
SIMPK	: Stasiun Meteorologi Pertanian Khusus
t.t	: Tempat tidur
BCG	: Bacillus Calmette Guerin
DPT	: Difteri, Pertusis, Tetanus
TT	: Tetanus Toxoid
IOT	: Industri Obat Tradisional/ <i>Traditional Medicine Industry</i>
IKOT	: Industri Kecil Obat Tradisional/ <i>Traditional Medicine Small</i>
Alkes	: Alat kesehatan/ <i>Health Kits</i>
PKRT	: Perbekalan Kesehatan Rumah tangga/ <i>Household Health Logistics</i>
Kompl	: Komplemen/ <i>Complement</i>
IRTP	: Industri Pangan Produksi Rumah Tangga/ <i>Foods Home Industry</i>
PBF	: Pedagang Besar Farmasi/ <i>Pharmacy Whole-seller</i>
GFK	: Gudang Farmasi Kab/Kota/Regency/ <i>Municipality Pharmacy Warehouse</i>
RB	: Rumah Bersalin/ <i>Delivery House</i>
Pustu	: Puskesmas pembantu/ <i>Auxiliary Public Health Center</i>
BP	: Balai Pengobatan/ <i>Polyclinic</i>
TPS	: Tempat Pembuangan Sementara / <i>landfill</i>
Jamkesmas	: Jaminan kesehatan masyarakat miskin/ <i>Poor public health insurance</i>
PJKMU	: Program Jaminan Kesehatan Masyarakat Umum
SIUP	: Surat Ijin Usaha Perdagangan/ <i>Trading Permission Letter</i>
TDP	: Tanda Daftar Perusahaan/ <i>Company Registration Identity</i>
API	: Angka Pengenal Importir/ <i>Importer's Identity Number</i>

## Statistik Kunci, 2019–2021 Key Statistics, 2019–2021

Rincian/Description	Satuan / Unit	2019	2020	2021
(1)	(2)	(3)	(4)	(5)
<b>SOSIAL/SOCIAL</b>				
Penduduk <sup>1</sup> / <i>Population</i> <sup>1</sup>	jiwa/ <i>people</i>	1 802 870	1 848 923	1 862 626
Laju Pertumbuhan Penduduk <sup>1</sup> / <i>Population Growth</i> <sup>1</sup>	%	1,75	1,83	0,99
Angka Harapan Hidup <sup>1-e</sup> / <i>Life Expectancy Rate</i> <sup>1</sup>	tahun/ <i>years</i>	65,82	65,98	66,09
Tingkat Partisipasi Angkatan Kerja -TPAK <sup>2</sup> <i>Labour Force Participation Rate-LFPR</i> <sup>2</sup>	%	63,04	65,07	65,75
Tingkat Pengangguran Terbuka-TPT <sup>2</sup> <i>Unemployment Rate-UR</i> <sup>2</sup>	%	7,08	7,57	6,93
Penduduk Miskin <sup>5</sup> / <i>Poor People</i> <sup>4</sup>	ribu/ <i>thousand</i>	317,84	318,8	321,8
Persentase Penduduk Miskin <sup>4</sup> <i>Percentage of Poor People</i> <sup>4</sup>	%	17,69	17,44	17,87
Indeks Pembangunan Manusia-IPM <sup>5</sup> <i>Human Development Index</i> <sup>5</sup>	-	69,45	69,49	69,71
<b>EKONOMI/ECONOMIC</b>				
Produk Domestik Regional Bruto (PDRB) Harga Berlaku <sup>6</sup> <i>Gross Regional Domestic Bruto (GDP) at Current Price</i> <sup>6</sup>	miliar rupiah <i>billion rupiahs</i>	46 152,82	46 262,45 <sup>x</sup>	48 564,22 <sup>xx</sup>
Laju Pertumbuhan Ekonomi <sup>8</sup> / <i>Economic Growth</i> <sup>7</sup>	%	5,41	-0,92 <sup>x</sup>	3,04 <sup>xx</sup>
Ekspor/ <i>Export</i>	US\$	36 167 581,93	70 366,31	55 758,30
Impor/ <i>Import</i>	US\$	210 435 881,00	101 502,81	151 527,58
Wisatawan Asing/ <i>Foreign Tourists</i>	-	13 153	2 010	1 450

Catatan/Note <sup>1</sup> Hasil proyeksi penduduk Indonesia 2010–2035 (pertengahan tahun/Juni) untuk data penduduk tahun 2018 dan 2019. Sedangkan tahun 2020 menggunakan hasil Sensus Penduduk 2020/*The result of Indonesia population prjection 2010–2035 (mid year/June) for population data 2018 and 2019. Meanwhile, 2020the results of the 2020 Population Census are used.*

<sup>2</sup> Kondisi Agustus/*Condition at August*

<sup>3</sup> Kondisi Maret/*Condition at March*

<sup>4</sup> Sejak tahun 2010, IPM dihitung dengan metode baru. Komponen IPM metode baru adalah angka harapan hidup saat lahir, harapan lama sekolah, rata-rata lama sekolah, dan pengeluaran per kapita/*Since 2010, HDI was calculated using new method. New HDI component are life expectancy at birth, expected years of schooling, means years of schooling, and expenditure per capita*

<sup>5</sup> Mulai tahun 2010 mengadopsi *System of National Account 2008 (SNA 2008)*/*Since 2010 is in line with System of National Account 2008 (SNA 2008)*

<sup>6</sup> Menggunakan tahun dasar 2010 (2010=100)/*Using 2010 base year (2010=100)*

<sup>7</sup> Inflasi 82 kota (2018 = 100)/*Inflation 82 cities (2018 = 100)*

<sup>8</sup> Mulai 2010: menggunakan SBI 9 bulan/*Since 2010: using SBI 9 month*



BAB  
Chapter

1

## GEOGRAFI DAN IKLIM

GEOGRAPHY AND CLIMATE

### Luas Wilayah Maluku

Total Area of Maluku **46.914,03** km<sup>2</sup>  
sq.km

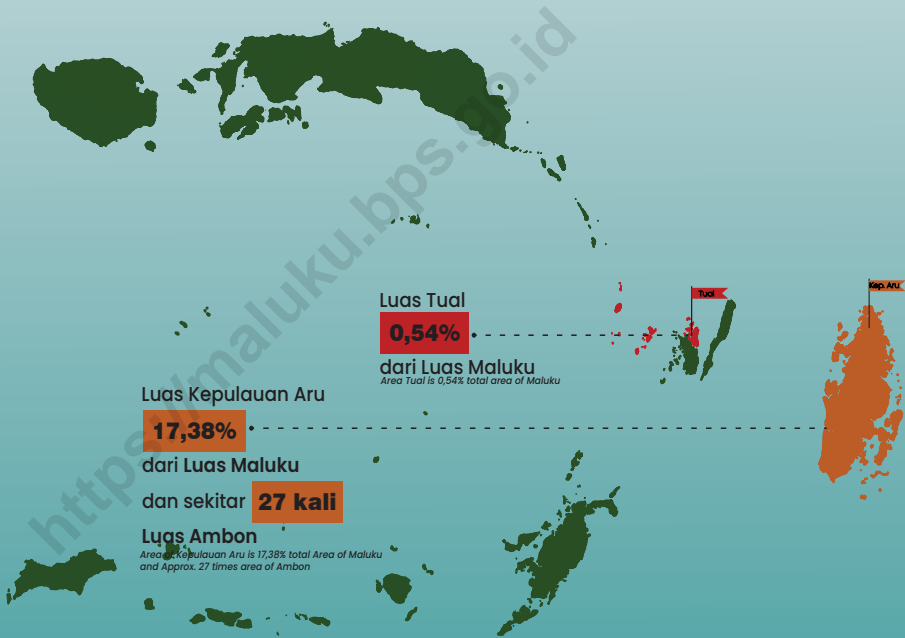

### Jumlah Pulau

Number of islands

**1.390**



**PENJELASAN TEKNIS**

1. Secara astronomis, wilayah Provinsi Maluku berada antara  $2^{\circ} 30' - 9^{\circ}$  Lintang Selatan dan  $124^{\circ} - 136^{\circ}$  Bujur Timur.
2. Berdasarkan posisi geografisnya, batas wilayah Provinsi Maluku terdiri atas 4 (empat) yaitu sebelah utara berbatasan dengan Laut Seram, sebelah selatan berbatasan dengan Lautan Indonesia dan Laut Arafura, sebelah Timur berbatasan dengan Pulau Irian/ Provinsi Papua dan sebelah barat berbatasan dengan Pulau Sulawesi.
3. Provinsi Maluku terdiri dari 11 Kabupaten/Kota, yaitu Kabupaten Kepulauan Tanimbar, Kabupaten Maluku Tenggara, Kabupaten Maluku Tengah, Kabupaten Buru, Kabupaten Kepulauan Aru, Kabupaten Seram Bagian Barat, Kabupaten Seram Bagian Timur, Kabupaten Maluku Barat Daya, Kabupaten Buru Selatan, Kota Ambon dan Kota Tual.

**TECHNICAL NOTES**

1. *Astronomically, Maluku Province is located between  $2^{\circ} 30' - 9^{\circ}$  South Latitude dan  $124^{\circ} - 136^{\circ}$  East Longitude.*
2. *In terms of geographic position, Maluku Province has boundary as follow : North bound with Seram Sea, South bound with Indonesian Ocean and Arafura Sea, East bound with Pulau Irian or Papua Province, and West bound with Sulawesi Archipelago.*
3. *Maluku Province has 11 Regencies/ Municipalities, these include Kepulauan Tanimbar Regency, Maluku Tenggara Regency, Maluku Tengah Regency, Buru Regency, Kepulauan Aru Regency, Seram Bagian Barat Regency, Seram Bagian Timur Regency, Maluku Barat Daya Regency, Buru Selatan Regency, Ambon municipalities, and Tual Municipalities*





## 1.1 KEADAAN GEOGRAFI/GEOGRAPHY CONDITION

**Tabel** 1.1.1 **Luas Daerah dan Jumlah Pulau Menurut Kabupaten/Kota di Provinsi Maluku, 2021**  
**Table** 1.1.1 **Total Area and Number of Islands by Regency/Municipality in Maluku Province, 2021**

Kabupaten/Kota <i>Regency/Municipality</i>	Ibukota Kabupaten/Kota <i>Capital of Regency/Municipality</i>	Luas <sup>1</sup> <i>Total Area</i> (km <sup>2</sup> /sq.km)
(1)	(2)	(3)
Kepulauan Tanimbar	Saumlaki	4 465,79
Maluku Tenggara	Langgur	1 031,81
Maluku Tengah	Masohi	7 953,81
Buru	Namlea	4 932,32
Kepulauan Aru	Dobo	8 152,42
Seram Bagian Barat	Piru	5 033,38
Seram Bagian Timur	Bula	6 429,88
Maluku Barat Daya	Tiakur	4 581,06
Buru Selatan	Namrole	3 780,56
Ambon	Ambon	298,61
Tual	Tual	254,39
<b>Maluku</b>		<b>46 914,03</b>

Lanjutan Tabel/Continued Table 1.1.1

Kabupaten/Kota Regency/Municipality	Persentase terhadap Luas Provinsi Percentage to Province's Area	Jumlah Pulau <sup>2</sup> Number of Islands <sup>2</sup>
(1)	(4)	(5)
Kepulauan Tanimbar	9,52	319
Maluku Tenggara	2,20	138
Maluku Tengah	16,95	43
Buru	10,51	4
Kepulauan Aru	17,38	687
Seram Bagian Barat	10,73	54
Seram Bagian Timur	13,71	56
Maluku Barat Daya	9,76	54
Buru Selatan	8,06	26
Ambon	0,64	-
Tual	0,54	-
Maluku	-	9
<b>Maluku</b>	<b>100,00</b>	<b>1 390</b>

Catatan/Note: <sup>1</sup> Berdasarkan Keputusan Gubernur Maluku Nomor 693 Tahun 2020 tentang Penetapan Kode dan data Wilayah Administrasi Pemerintahan Provinsi Maluku/Based on the Decree of the Governor of Maluku Number 693/2020, concerning the Determination of the Code and Data of the Maluku Province Government Administration Area

<sup>2</sup> Jumlah pulau sesuai Gezeter Nasional Tahun 2021 oleh Badan Informasi Geospasial (BIG)/ Number of islands according to the 2021 National Gezeter by the Geospatial Information Agency (BIG)

9 Pulau Provinsi Maluku: pulau Ambon, Pulau Seram, Pulau Buru, Pulau Loat 4, Pulau Loat 8, Pulau Maisel, Pulau Mai Besar, Pulau Mai Kecil dan Pulau Karuangka/9 Islands of Maluku Province: Ambon Island, Seram Island, Buru Island, Loat Island 4, Loat Island 8, Maisel Island, Mai Island Big, Little Mai Island and Karuangka Island

Sumber/Source: Biro Pemerintahan Sekretariat Daerah Maluku/Government Bureau Maluku Province Secretariat

**Tabel**  
**Table** 1.1.2

**Jarak ke Ibukota di Provinsi Maluku, 2021**  
**Distance to the Capital in Maluku Province, 2021**

<b>Kabupaten/Kota</b> <i>Regency/Municipality</i>	<b>Jarak ke Ibukota</b> <i>Distance to the Capital</i>
(1)	(2)
Kepulauan Tanimbar	586,41
Maluku Tenggara	617,40
Maluku Tengah	96,00
Buru	167,30
Kepulauan Aru	698,00
Seram Bagian Barat	86,20
Seram Bagian Timur	487,00
Maluku Barat Daya	268,50
Buru Selatan	152,00
Ambon	-
Tual	550,45
<b>Maluku</b>	-

Sumber/Source: BPS Kabupaten/Kota se Provinsi Maluku/BPS-Statistics Regency/Municipality in Maluku Province

**Tabel**  
**Table** 1.1.3**Jumlah Desa<sup>1</sup>/Kelurahan Menurut Kabupaten/Kota di Provinsi Maluku dan Letak Geografi, 2014-2021**  
**Number of Village<sup>1</sup> /Kelurahan by Regency/Municipality in Maluku Province and Geographical Location, 2014-2021**

Bulan Month	Tepi Laut Coastal Altitude (m a.s.l.)			Bukan Tepi Laut Non-Coastal		
	2014	2018	2021	2014	2018	2021
(1)	(2)	(3)	(4)	(5)	(6)	(7)
Kepulauan Tanimbar	79	81	77	–	–	12
Maluku Tenggara	84	181	177	3	12	16
Maluku Tengah	143	144	139	47	52	57
Buru	45	42	39	38	40	43
Kepulauan Aru	118	118	118	1	1	1
Seram Bagian Barat	66	67	65	26	25	27
Seram Bagian Timur	142	183	179	18	15	19
Maluku Barat Daya	107	117	116	10	1	2
Buru Selatan	63	64	64	18	17	17
Ambon	38	38	37	12	12	13
Tual	29	29	29	1	1	1
<b>Maluku</b>	<b>914</b>	<b>1 064</b>	<b>1 040</b>	<b>174</b>	<b>176</b>	<b>208</b>

Catatan/Note: <sup>1</sup>Desa pada tabel ini termasuk Unit Permukiman Transmigrasi (UPT) yang masih dibina oleh kementerian terkait dan nagari di Provinsi Sumatera Barat/Villages in this table include Transmigration Settlement Unit fostered by the relevant ministries and the nagari in the Province of Sumatera Barat

Sumber/Source: BPS, Pendataan Potensi Desa (Podes)/BPS-Statistics Indonesia, Village Potential Data Collection

**Tabel**  
**Table** 1.1.4

**Jumlah Desa<sup>1,2</sup>/Kelurahan Menurut Kabupaten/Kota di Provinsi Maluku dan Topografi Wilayah, 2014-2021**  
**Number of Village<sup>1,2</sup> /Kelurahan by Regency/Municipality in Maluku Province and Topographical Location, 2014-2021**

Kabupaten/Kota Regency/Municipality	Lembah Valley			Lereng/Puncak Slope			Dataran Flat		
	2014	2018	2021	2014	2018	2021	2014	2018	2021
(1)	(2)	(3)	(4)	(5)	(6)	(7)	(8)	(9)	(10)
Kepulauan Tanimbar	2	2	–	2	2	66	75	77	23
Maluku Tenggara	4	–	3	21	1	130	62	192	60
Maluku Tengah	11	7	1	19	27	111	160	162	84
Buru	5	2	3	17	5	52	61	75	27
Kepulauan Aru	–	1	–	1	1	27	118	117	92
Seram Bagian Barat	1	2	1	20	14	43	71	76	48
Seram Bagian Timur	–	–	1	5	6	68	155	192	129
Maluku Barat Daya	2	1	1	11	40	102	104	77	15
Buru Selatan	7	5	–	17	15	57	57	61	24
Ambon	1	1	–	17	21	42	32	28	8
Tual	–	–	–	–	–	18	30	30	12
<b>Maluku</b>	<b>33</b>	<b>21</b>	<b>10</b>	<b>130</b>	<b>132</b>	<b>716</b>	<b>925</b>	<b>1 087</b>	<b>522</b>

Catatan/Note: <sup>1</sup>Desa pada tabel ini termasuk Unit Permukiman Transmigrasi (UPT) yang masih dibina oleh kementerian terkait dan nagari di Provinsi Sumatera Barat/Villages in this table include Transmigration Settlement Unit fostered by the relevant ministries and the nagari in the Province of Sumatera Barat

<sup>2</sup>Jumlah desa tidak termasuk desa tepi laut/Number of villages excluded coastal villages

Sumber/Source: BPS, Pendataan Potensi Desa (Podes)/BPS-Statistics Indonesia, Village Potential Data Collection

## 1.2 KEADAAN IKLIM/CLIMATE CONDITION

**Tabel** 1.2.1 **Pengamatan Unsur Iklim di Stasiun Pengamatan Badan Meteorologi Mathilda Batlayeri Saumlaki, 2021**  
**Table** 1.2.1 **Monitoring Climate Elements at Meteorology Station of Mathilda Batlayeri Saumlaki, 2021**

Bulan Month	Suhu Temperature °C			Kelembaban Humidity (%)		
	Minimum Minimum	Rata-Rata Average	Maksimum Maximum	Minimum Minimum	Rata-Rata Average	Maksimum Maximum
(1)	(2)	(3)	(4)	(5)	(6)	(7)
Januari/January	24	28,1	33,8	61	85	98
Februari/February	23,6	27,7	33,2	63	87	100
Maret/March	23,8	27,7	33,2	56	85	98
April/April	22,8	27,8	32,0	54	82	99
Mei/May	23,6	27,9	31,4	66	79	95
Juni/June	23,8	27,2	30,6	64	82	97
Juli/July	22,8	26,9	29,8	76	82	91
Agustus/August	25,1	27,1	30,7	63	80	97
September/September	24,6	27,3	30,6	61	80	95
Oktober/October	23,0	28,4	33,8	54	79	99
November/November	24,8	28,6	33,4	58	82	99
Desember/December	24,2	28,0	33,8	60	85	100

Lanjutan Tabel/*Continued Table 1.2.1*

Bulan <i>Month</i>	Kecepatan Angin (m/det) <i>Wind Velocity (m/sec)</i>			Tekanan Udara <i>Atmospheric Pressure (mb)</i>		
	Minimum <i>Minimum</i>	Rata-Rata <i>Average</i>	Maksimum <i>Maximum</i>	Minimum <i>Minimum</i>	Rata-Rata <i>Average</i>	Maksimum <i>Maximum</i>
(1)	(8)	(9)	(10)	(11)	(12)	(13)
Januari/ <i>January</i>	<i>Calm</i>	5	18	1 004,8	1 006,5	1 008,7
Februari/ <i>February</i>	<i>Calm</i>	5	17	1 005,5	1 006,8	1 008,5
Maret/ <i>March</i>	<i>Calm</i>	3	13	1 005,1	1 008,3	1 010,9
April/ <i>April</i>	<i>Calm</i>	3	12	1 006,6	1 009,7	1 011,4
Mei/ <i>May</i>	<i>Calm</i>	8	20	1 008,2	1 010,0	1 012,4
Juni/ <i>June</i>	<i>Calm</i>	6	16	1 010,1	1 011,7	1 012,6
Juli/ <i>July</i>	<i>Calm</i>	6	15	1 008,7	1 010,9	1 012,5
Agustus/ <i>August</i>	<i>Calm</i>	8	18	1 009,8	1 011,9	1 014,7
September/ <i>September</i>	<i>Calm</i>	8	18	1 009,3	1 010,9	1 012,2
Oktober/ <i>October</i>	<i>Calm</i>	3	11	1 007,5	1 009,5	1 012,3
November/ <i>November</i>	<i>Calm</i>	2	14	1 006,4	1 007,8	1 010,0
Desember/ <i>December</i>	<i>Calm</i>	4	29	1 004,8	1 007,3	1 009,6

Lanjutan Tabel/*Continued Table 1.2.1*

Bulan Month	Jumlah Curah Hujan Number of Precipitation (mm)	Jumlah Hari Hujan (hari) Number of Rainy Days (day)	Rata-rata Harian Penyinaran Matahari Duration of Sunshine (Persen)
(1)	(14)	(15)	(16)
Januari/January	351,3	26	25
Februari/February	586,5	21	23
Maret/March	156,8	19	38
April/April	115,6	14	50
Mei/May	284,4	22	52
Juni/June	107,2	22	45
Juli/July	137,1	17	54
Agustus/August	42,6	19	58
September/September	42,0	13	59
Oktober/October	15,4	5	70
November/November	148,5	21	55
Desember/December	291,2	23	40

Sumber/*Source*: BMKG Stasiun Meteorologi Mathilda Batlayeri Saumlaki/BMKG-Meteorology Station of Mathilda Batlayeri Saumlaki



**Tabel**  
**Table** 1.2.2

**Pengamatan Unsur Iklim di Stasiun Meteorologi  
Dumatubun Langgur di Kota Tual, 2021**  
*Monitoring Climate Elements at Dumatubun Langgur  
Meteorology Station in Tual Municipality, 2021*

Bulan Month	Suhu/Temperature °C			Kelembaban/Humidity (%)		
	Minimum Minimum	Rata-Rata Average	Maksimum Maximum	Minimum Minimum	Rata-Rata Average	Maksimum Maximum
(1)	(2)	(3)	(4)	(5)	(6)	(7)
Januari/January	-	26,6	30,7	-	92	-
Februari/February	-	26,6	30,7	-	91	-
Maret/March	-	26,9	30,5	-	91	-
April/April	-	26,2	31,1	-	89	-
Mei/May	-	27,5	28,2	-	87	-
Juni/June	-	26,4	29,9	-	88	-
Juli/July	24,2	26,4	29,5	-	89	-
Agustus/August	24,5	27,7	30,3	-	86	-
September/September	24,6	27,1	30,3	-	86	-
Oktober/October	23,2	27,9	32,2	-	88	-
November/November	23,6	27,1	31,6	-	91	-
Desember/December	23,9	26,7	30,9	-	92	-

Lanjutan Tabel/*Continued Table 1.2.2*

Bulan <i>Month</i>	Kecepatan Angin (m/det) <i>Wind Velocity (m/sec)</i>			Tekanan Udara <i>Atmospheric Pressure (mb)</i>		
	Minimum <i>Minimum</i>	Rata-Rata <i>Average</i>	Maksimum <i>Maximum</i>	Minimum <i>Minimum</i>	Rata-Rata <i>Average</i>	Maksimum <i>Maximum</i>
(1)	(8)	(9)	(10)	(11)	(12)	(13)
Januari/ <i>January</i>	4	1,0	17	-	1 005,6	-
Februari/ <i>February</i>	8	46,7	17	-	1 006,1	-
Maret/ <i>March</i>	4	41,1	15	-	1 007,3	-
April/ <i>April</i>	3	30,0	12	-	1 007,9	-
Mei/ <i>May</i>	8	100,8	15	-	1 007,4	-
Juni/ <i>June</i>	5	87,8	12	-	1 009,3	-
Juli/ <i>July</i>	6	101,1	12	-	1 008,4	-
Agustus/ <i>August</i>	6	123,8	13	-	1 009,6	-
September/ <i>September</i>	7	115,0	13	-	1 008,6	-
Oktober/ <i>October</i>	4	46,6	11	-	1 007,9	-
November/ <i>November</i>	4	27,3	11	-	1 006,1	-
Desember/ <i>December</i>	4	30,9	25	-	1 006,2	-

Lanjutan Tabel/*Continued Table 1.2.2*

<b>Bulan Month</b>	<b>Jumlah Curah Hujan Number of Precipitation (mm)</b>	<b>Jumlah Hari Hujan (hari) Number of Rainy Days (day)</b>	<b>Rata-rata Harian Penyinaran Matahari Duration of Sunshine (Persen)</b>
(1)	(14)	(15)	(16)
Januari/ <i>January</i>	389,7	30	508
Februari/ <i>February</i>	290,4	23	409
Maret/ <i>March</i>	278,7	27	997
April/ <i>April</i>	162,0	18	1 078
Mei/ <i>May</i>	215,7	29	828
Juni/ <i>June</i>	188,8	20	1 095
Juli/ <i>July</i>	314,1	11	663
Agustus/ <i>August</i>	147,3	21	1 548
September/ <i>September</i>	202,1	21	1 163
Oktober/ <i>October</i>	100,5	15	1 370
November/ <i>November</i>	340,4	24	750
Desember/ <i>December</i>	586,1	29	656

Sumber/*Source*: BMKG Stasiun Meteorologi Dumatubun Langgur/*BMKG-Meteorology Station of Dumatubun Langgur*

**Tabel**  
**Table** 1.2.3**Pengamatan Unsur Iklim di Stasiun Badan Meteorologi,  
Klimatologi dan Geofisika di Kabupaten Maluku Tengah,  
2021*****Monitoring Climate Elements at Meteorological,  
Climatological, and Geophysical Agency (BMKG) Monitoring  
Station in Maluku Tengah Regency , 2021***

Stasiun Meteorologi Amahai Amahai Meteorological Station						
Bulan Month	Suhu/Temperature °C			Kelembaban/Humidity (%)		
	Minimum Minimum	Rata-Rata Average	Maksimum Maximum	Minimum Minimum	Rata-Rata Average	Maksimum Maximum
(1)	(2)	(3)	(4)	(5)	(6)	(7)
Januari/January	23,0	27,4	33,8	60	87	98
Februari/February	22,4	27,7	35,2	57	85	99
Maret/March	23,0	27,2	33,2	63	86	98
April/April	22,1	26,9	34,5	64	88	98
Mei/May	22,9	26,4	31,3	72	91	98
Juni/June	22,7	25,9	30,4	72	91	98
Juli/July	22,2	25,5	29,8	75	93	99
Agustus/August	22,6	25,8	31,1	74	93	99
September/September	22,9	25,9	29,8	71	93	99
Oktober/October	22,9	27,1	34,5	64	87	98
November/November	22,8	27,3	32,6	61	85	98
Desember/December	23,0	27,8	33,3	60	83	97

Lanjutan Tabel/*Continued Table* 1.2.3

Stasiun Meteorologi Amahai <i>Amahai Meteorological Station</i>						
Bulan <i>Month</i>	Kecepatan Angin (m/det) <i>Wind Velocity (m/sec)</i>			Tekanan Udara <i>Atmospheric Pressure (mb)</i>		
	Minimum <i>Minimum</i>	Rata-Rata <i>Average</i>	Maksimum <i>Maximum</i>	Minimum <i>Minimum</i>	Rata-Rata <i>Average</i>	Maksimum <i>Maximum</i>
(1)	(8)	(9)	(10)	(11)	(12)	(13)
Januari/ <i>January</i>	1,5	4,2	10	1 004,2	1 007,9	1 011,2
Februari/ <i>February</i>	1,5	5,2	13,5	1 000,0	1 008,6	1 012,7
Maret/ <i>March</i>	2	4,1	7,5	1 002,5	1 009,5	1 013,3
April/ <i>April</i>	2	4,2	10,5	1 000,0	1 010,3	1 013,5
Mei/ <i>May</i>	2,5	4,4	8	1 005,6	1 010,0	1 014,1
Juni/ <i>June</i>	2,5	3,6	9,5	1 007,6	1 011,6	1 014,1
Juli/ <i>July</i>	1	3,6	7,5	1 006,1	1 010,6	1 014,0
Agustus/ <i>August</i>	1,5	4,1	8,5	1 006,6	1 011,7	1 015,3
September/ <i>September</i>	1,5	3,6	7	1 006,9	1 010,7	1 013,4
Oktober/ <i>October</i>	1,5	3,3	6,5	1 005,0	1 010,1	1 014,1
November/ <i>November</i>	2,5	3,6	6	1 004,6	1 009,0	1 012,4
Desember/ <i>December</i>	2	4,1	9	1 005,0	1 009,0	1 012,5

Lanjutan Tabel/*Continued Table 1.2.3*

<b>Stasiun Meteorologi Amahai</b> <i>Amahai Meteorological Station</i>			
<b>Bulan</b> <i>Month</i>	<b>Jumlah Curah Hujan</b> <i>Number of Precipitation (mm)</i>	<b>Jumlah Hari Hujan (hari)</b> <i>Number of Rainy Days (day)</i>	<b>Rata-rata Harian</b> <i>Penyinaran Matahari</i> <b>Duration of Sunshine</b> <i>(Persen)</i>
(1)	(14)	(15)	(16)
Januari/ <i>January</i>	111,1	17	62,1
Februari/ <i>February</i>	80,5	14	60,1
Maret/ <i>March</i>	85,6	17	71,6
April/ <i>April</i>	128,7	19	69,1
Mei/ <i>May</i>	559,0	29	42,4
Juni/ <i>June</i>	198,6	20	52,6
Juli/ <i>July</i>	507,9	29	36,5
Agustus/ <i>August</i>	228,0	27	48,3
September/ <i>September</i>	467,5	27	39,0
Oktober/ <i>October</i>	128,6	15	68,5
November/ <i>November</i>	109,6	16	71,4
Desember/ <i>December</i>	89,8	20	53,2

Lanjutan Tabel/*Continued Table 1.2.3*

Badan Meteorologi Banda Neira <i>Banda Neira Meteorological Office</i>						
Bulan <i>Month</i>	Suhu/ <i>Temperature °C</i>			Kelembaban/ <i>Humidity (%)</i>		
	Minimum <i>Minimum</i>	Rata-Rata <i>Average</i>	Maksimum <i>Maximum</i>	Minimum <i>Minimum</i>	Rata-Rata <i>Average</i>	Maksimum <i>Maximum</i>
(1)	(17)	(18)	(19)	(20)	(21)	(22)
Januari/ <i>January</i>	22,2	28,6	32,6	66	81	95
Februari/ <i>February</i>	23,0	28,2	32,3	64	80	94
Maret/ <i>March</i>	23,6	28,2	32,6	60	81	98
April/ <i>April</i>	23,4	27,8	32,2	64	84	97
Mei/ <i>May</i>	23,8	27,9	32,5	67	83	97
Juni/ <i>June</i>	23,2	27,8	31,2	65	82	98
Juli/ <i>July</i>	23,0	26,9	30,8	68	85	97
Agustus/ <i>August</i>	22,8	27,1	31,2	70	84	98
September/ <i>September</i>	23,6	27,1	34,0	73	85	97
Oktober/ <i>October</i>	24,0	28,1	33,0	67	85	97
November/ <i>November</i>	23,8	28,3	33,6	60	84	96
Desember/ <i>December</i>	23,2	28,2	32,8	66	83	95

Lanjutan Tabel/Continued Table 1.2.3

Badan Meteorologi Banda Neira Banda Neira Meteorological Office						
Bulan Month	Kecepatan Speed		Arah Angin Wind Direction (°)	Tekanan Udara Atmospheric Pressure (mb)		
	Terbesar Biggest (Knot)	Arah Direction	Terbanyak Most (Knot)	Minimum Minimum	Rata-Rata Average	Maksimum Maximum
(1)	(23)	(24)	(25)	(26)	(27)	(28)
Januari/January	22	340	260	-	1 008,7	-
Februari/February	22	290	280	1 008,0	1 009,5	1 011,2
Maret/March	21	280	CALM/290	1 005,9	1 010,3	1 013,0
April/April	20	250	CALM/220	1 007,5	1 011,0	1 013,1
Mei/May	27	100	130	1 008,4	1 010,5	1 013,3
Juni/June	23	110	100	1 010,9	1 012,3	1 014,5
Juli/July	26	120	130	1 008,5	1 011,3	1 013,4
Agustus/August	21	110	120	1 010,2	1 012,4	1 014,7
September/September	22	130	120	1 010,1	1 011,6	1 013,1
Oktober/October	11	090	CALM/160	1 008,6	1 011,0	1 014,3
November/November	16	160	CALM/310	1 008,3	1 009,7	1 011,9
Desember/December	20	280	270	1 007,8	1 009,6	1 011,7



Lanjutan Tabel/*Continued Table 1.2.3*

<b>Badan Meteorologi Banda Neira Banda Neira Meteorological Office</b>			
<b>Bulan Month</b>	<b>Jumlah Curah Hujan Number of Precipitation (mm)</b>	<b>Jumlah Hari Hujan (hari) Number of Rainy Days (day)</b>	<b>Rata-rata Harian Penyinaran Matahari Duration of Sunshine (Persen)</b>
(1)	(29)	(30)	(31)
Januari/ <i>January</i>	607,8	17	41
Februari/ <i>February</i>	345,8	19	27
Maret/ <i>March</i>	328,5	17	58
April/ <i>April</i>	138,3	13	62
Mei/ <i>May</i>	464,9	25	29
Juni/ <i>June</i>	293,5	18	37
Juli/ <i>July</i>	373,4	25	34
Agustus/ <i>August</i>	361,4	21	58
September/ <i>September</i>	266,3	23	42
Oktober/ <i>October</i>	117,8	8	62
November/ <i>November</i>	188,6	17	57
Desember/ <i>December</i>	287,5	18	37

Sumber/*Source*: Badan Meteorologi Amahai dan Badan Meteorologi Banda Naira/ *Amahai Meteorological Office  
Banda Naira Meteorological Office*

**Tabel**  
**Table** 1.2.4**Pengamatan Unsur Iklim di Stasiun Meteorologi Namlea, 2021**  
**Monitoring Climate Elements at Namlea Meteorology Station, 2021**

Bulan Month	Suhu/Temperature °C			Kelembaban/Humidity (%)		
	Minimum Minimum	Rata-Rata Average	Maksimum Maximum	Minimum Minimum	Rata-Rata Average	Maksimum Maximum
(1)	(2)	(3)	(4)	(5)	(6)	(7)
Januari/January	24,2	27,8	30,7	80	85	93
Februari/February	24,1	27,4	30,9	79	86	91
Maret/March	23,7	27,6	31,1	78	84	90
April/April	23,7	28,0	31,7	73	82	92
Mei/May	24,1	28,1	31,9	76	84	93
Juni/June	23,5	27,7	31,0	75	83	92
Juli/July	23,7	27,1	30,3	74	85	96
Agustus/August	23,9	27,7	31,0	74	82	90
September/September	24,0	27,6	30,9	77	83	93
Oktober/October	24,3	28,6	31,6	74	80	90
November/November	24,3	28,0	31,2	77	83	93
Desember/December	24,1	27,5	31,0	76	84	97

Lanjutan Tabel/*Continued Table 1.2.4*

Bulan <i>Month</i>	Kecepatan Angin (m/det) <i>Wind Velocity (m/sec)</i>			Tekanan Udara/ <i>Atmospheric Pressure</i> (mb)		
	Minimum <i>Minimum</i>	Rata-Rata <i>Average</i>	Maksimum <i>Maximum</i>	Minimum <i>Minimum</i>	Rata-Rata <i>Average</i>	Maksimum <i>Maximum</i>
(1)	(8)	(9)	(10)	(11)	(12)	(13)
Januari/ <i>January</i>	7	5	14	1 007,5	1 008,8	1 010,9
Februari/ <i>February</i>	5	6	16	1 005,7	1 008,2	1 010,3
Maret/ <i>March</i>	5	6	14	1 004,8	1 008,6	1 010,9
April/ <i>April</i>	8	6	15	1 005,7	1 009,4	1 011,8
Mei/ <i>May</i>	8	6	16	1 006,7	1 008,9	1 011,3
Juni/ <i>June</i>	7	6	14	1 008,6	1 010,6	1 012,1
Juli/ <i>July</i>	7	6	13	1 007,0	1 009,7	1 011,6
Agustus/ <i>August</i>	8	6	14	1 008,1	1 010,6	1 012,9
September/ <i>September</i>	7	6	16	1,008,8	1 010,1	1 011,7
Oktober/ <i>October</i>	7	6	14	1 007,4	1 009,5	1 012,2
November/ <i>November</i>	7	6	15	1 006,8	1 008,5	1 010,6
Desember/ <i>December</i>	7	5	15	1 006,2	1 008,4	1 010,7

Lanjutan Tabel/*Continued Table 1.2.4*

<b>Bulan Month</b>	<b>Jumlah Curah Hujan Number of Precipitation (mm)</b>	<b>Jumlah Hari Hujan (hari) Number of Rainy Days (day)</b>	<b>Penyinaran Matahari Duration of Sunshine (%)</b>
(1)	(14)	(15)	(16)
Januari/January	248,9	18	48,4
Februari/February	189,9	23	49,2
Maret/March	90,2	15	73,7
April/April	109,1	10	73,8
Mei/May	167,6	14	57,6
Juni/June	43,8	11	63,6
Juli/July	185,9	18	53,3
Agustus/August	135,8	14	49,3
September/September	271,3	24	52,5
Oktober/October	83,8	8	67,2
November/November	172,9	14	70,0
Desember/December	278,2	16	52,3

Sumber/*Source*: BMKG-Stasiun Meteorologi Namlea-Buru/BMKG-Namlea Meteorology Station

**Tabel**  
**Table** 1.2.5

**Pengamatan Unsur Iklim di Pos Meteorologi Dobo, 2021**  
**Monitoring Climate Elements at Dobo Meteorology Post, 2021**

Bulan Month	Suhu/Temperature °C			Kelembaban/Humidity (%)		
	Minimum Minimum	Rata-Rata Average	Maksimum Maximum	Minimum Minimum	Rata-Rata Average	Maksimum Maximum
(1)	(2)	(3)	(4)	(5)	(6)	(7)
Januari/January	23,4	28,0	31,2	64	85	92
Februari/February	23,0	29,0	32,4	62	84	91
Maret/March	23,6	28,4	33,2	65	85	93
April/April	24,0	27,8	30,2	67	83	95
Mei/May	23,4	28,2	31,4	70	82	92
Juni/June	23,6	28,4	30,0	69	85	99
Juli/July	23,6	29,0	29,8	68	83	96
Agustus/August	23,0	29,2	30,0	65	81	97
September/September	23,2	28,4	32,2	70	88	95
Oktober/October	23,5	27,0	31,8	68	82	96
November/November	23,4	28,4	32,1	67	83	97
Desember/December	23,6	28,2	33,0	66	84	98

Lanjutan Tabel/Continued Table 1.2.5

Bulan Month	Kecepatan Angin (m/det) Wind Velocity (m/sec)			Tekanan Udara/Atmospheric Pressure (mb)		
	Minimum Minimum	Rata-Rata Average	Maksimum Maximum	Minimum Minimum	Rata-Rata Average	Maksimum Maximum
(1)	(8)	(9)	(10)	(11)	(12)	(13)
Januari/January	-	12	-	1 005,9	1 008,2	1 012,4
Februari/February	-	13	-	1 006,3	1 007,9	1 011,0
Maret/March	-	11	-	1 006,0	1 008,6	1 010,9
April/April	-	10	-	1 006,4	1 009,1	1 011,2
Mei/May	-	12	-	1 005,9	1 008,6	1 013,0
Juni/June	-	10	-	1 006,0	1 007,8	1 012,6
Juli/July	-	11	-	1 006,6	1 008,3	1 011,9
Agustus/August	-	10	-	1 006,2	1 009,2	1 012,2
September/September	-	13	-	1 006,0	1 009,6	1 013,1
Oktober/October	-	11	-	1 005,9	1 008,2	1 013,6
November/November	-	12	-	1 005,8	1 007,2	1 011,2
Desember/December	-	20	-	1 007,1	1 008,6	1 012,4

Lanjutan Tabel/*Continued Table 1.2.5*

<b>Bulan Month</b>	<b>Jumlah Curah Hujan Number of Precipitation (mm)</b>	<b>Jumlah Hari Hujan (hari) Number of Rainy Days (day)</b>	<b>Penyinaran Matahari Duration of Sunshine (%)</b>
(1)	(14)	(15)	(16)
Januari/January	259,5	18	40
Februari/February	200,9	25	42
Maret/March	275,5	15	50
April/April	137,1	17	62
Mei/May	276,5	23	30
Juni/June	14,0	17	89
Juli/July	0,6	2	99
Agustus/August	113,0	25	30
September/September	113,6	25	60
Oktober/October	11,6	7	95
November/November	24,3	10	89
Desember/December	102,1	22	82

Sumber/*Source*: Badan Meteorologi, Klimatologi, dan Geofisika - Pos Meteorologi Dobo/ *Meteorology, Climatology, and Geophysics Agency - Dobo Meteorology Post*

**Tabel**  
**Table** 1.2.6**Pengamatan Unsur Iklim di Stasiun Klimatologi Seram  
Bagian Barat, 2021**  
**Monitoring Climate Elements at Seram Bagian Barat  
Climatology Station, 2021**

Bulan Month	Suhu/Temperature °C			Kelembaban/Humidity (%)		
	Minimum Minimum	Rata-Rata Average	Maksimum Maximum	Minimum Minimum	Rata-Rata Average	Maksimum Maximum
(1)	(2)	(3)	(4)	(5)	(6)	(7)
Januari/January	22,4	27,3	34	66	85	96
Februari/February	22	27,7	33,6	79	85	92
Maret/March	21,6	27,4	33,2	79	84	90
April/April	20,2	27,5	33,8	77	83	92
Mei/May	23,6	27,8	33,2	72	79	95
Juni/June	21,2	26,1	33	83	90	96
Juli/July	21,4	25,8	32,3	84	92	98
Agustus/August	21,6	26	33,4	82	90	97
September/September	21	25,9	31,4	86	92	97
Oktober/October	21,2	27,2	33	82	87	96
November/November	21,6	27,4	33,2	79	86	93
Desember/December	20,2	27,6	33,2	69	86	93



Lanjutan Tabel/*Continued Table 1.2.6*

Bulan <i>Month</i>	Kecepatan Angin (m/det) <i>Wind Velocity (m/sec)</i>			Tekanan Udara/ <i>Atmospheric Pressure</i> (mb)		
	Minimum <i>Minimum</i>	Rata-Rata <i>Average</i>	Maksimum <i>Maximum</i>	Minimum <i>Minimum</i>	Rata-Rata <i>Average</i>	Maksimum <i>Maximum</i>
(1)	(8)	(9)	(10)	(11)	(12)	(13)
Januari/ <i>January</i>	Calm	4	26	1 005,5	1 008,1	1 010
Februari/ <i>February</i>	Calm	4	28	1 007,5	1 009	1 011,4
Maret/ <i>March</i>	Calm	4	22	1 005,2	1 009,6	1 012,5
April/ <i>April</i>	Calm	6	37	1 006,1	1 010,2	1 012,6
Mei/ <i>May</i>	Calm	15	37	1 007,8	1 011,2	1 013,8
Juni/ <i>June</i>	Calm	4	28	1 010,1	1 011,5	1 013,1
Juli/ <i>July</i>	Calm	4	28	1 007,6	1 010,6	1 012,4
Agustus/ <i>August</i>	Calm	2	20	1 009	1 011,5	1 013,9
September/ <i>September</i>	Calm	7	26	1 009,4	1 010,8	1 012,2
Oktober/ <i>October</i>	Calm	9	26	1 008	1 010,1	1 013,4
November/ <i>November</i>	Calm	6	22	1 007,6	1 009	1 011,2
Desember/ <i>December</i>	Calm	7	22	1 007,4	1 009,1	1 010,9

Lanjutan Tabel/Continued Table 1.2.6

Bulan Month	Jumlah Curah Hujan Number of Precipitation (mm)	Jumlah Hari Hujan (hari) Number of Rainy Days (day)	Penyinaran Matahari Duration of Sunshine (%)
(1)	(14)	(15)	(16)
Januari/January	114,8	19	53
Februari/February	116,7	15	55
Maret/March	84,5	15	69
April/April	106,6	14	71
Mei/May	337,6	28	72
Juni/June	345,7	24	39
Juli/July	447,2	28	33
Agustus/August	259,9	29	36
September/September	591,4	28	20
Oktober/October	210,2	20	63
November/November	162,7	21	66
Desember/December	300,2	22	53

Sumber/Source: BMKG Stasiun Klimatologi Seram Bagian Barat/BMKG-Climatology Station Of Seram Bagian Barat Regency

**Tabel**  
**Table** 1.2.7

**Pengamatan Unsur Iklim di Stasiun Pengamatan  
Badan Meteorologi, Klimatologi dan Geofisika (BMKG)  
Kabupaten Seram Bagian Timur, 2021**  
*Observation of Climate Elements at the Meteorology  
Climatology and Geophysics Agency Station of Seram  
Bagian Timur Regency, 2021*

Bulan Month	Suhu/Temperature °C			Kelembaban/Humidity (%)		
	Minimum Minimum	Rata-Rata Average	Maksimum Maximum	Minimum Minimum	Rata-Rata Average	Maksimum Maximum
(1)	(2)	(3)	(4)	(5)	(6)	(7)
Januari/January	24,0	28,5	34,5	67	88	100
Februari/February	24,0	28,4	33,8	63	89	97
Maret/March	24,8	28,2	33,2	60	90	99
April/April	24,2	28,5	35,2	67	88	100
Mei/May	24,0	27,8	32,2	72	94	100
Juni/June	24,1	27,6	32,4	70	86	100
Juli/July	25,2	26,8	32,2	66	87	100
Agustus/August	25,3	27,3	32,4	73	88	98
September/September	25,9	27,1	38,4	70	89	99
Oktober/October	24,2	28,1	34,5	71	86	98
November/November	24,4	28,5	34,8	65	84	99
Desember/December	24,8	28,5	34,6	65	84	100

Lanjutan Tabel/*Continued Table 1.2.7*

Bulan Month	Arah Terbanyak Prevalling Direction (Derajat)	Angin/Wind		Tekanan Udara/ Atmospheric Pressure (mb)
		Kecepatan Terbesar Max Speed (Knot)	Arah Saat Kecepatan Terbesar Direction (derajat)	
(1)	(8)	(9)	(10)	(11)
Januari/January	340	22	260	1 007,2
Februari/February	260	26	240	1 008,0
Maret/March	340	16	210	1 008,6
April/April	260	20	210	1 009,5
Mei/May	100	18	170	1 009,0
Juni/June	110	15	110	1 009,0
Juli/July	120	23	240	1 009,9
Agustus/August	100	11	100	1 010,8
September/September	140	14	100	1 009,8
Oktober/October	200	15	290	1 009,2
November/November	350	17	280	1 007,7
Desember/December	270	30	230	1 008,1

Lanjutan Tabel/*Continued Table 1.2.7*

<b>Bulan Month</b>	<b>Jumlah Curah Hujan Number of Precipitation (mm)</b>	<b>Jumlah Hari Hujan (hari) Number of Rainy Days (day)</b>	<b>Penyinaran Matahari Duration of Sunshine (%)</b>
(1)	(12)	(13)	(14)
Januari/ <i>January</i>	160,2	19	1 184
Februari/ <i>February</i>	194,4	16	1 146
Maret/ <i>March</i>	81,0	11	1 952
April/ <i>April</i>	177,9	16	2 012
Mei/ <i>May</i>	515,3	27	1 187
Juni/ <i>June</i>	231,6	19	1 763
Juli/ <i>July</i>	470,5	25	830
Agustus/ <i>August</i>	208,7	19	1 964
September/ <i>September</i>	621,3	26	1 431
Oktober/ <i>October</i>	193,4	13	1 805
November/ <i>November</i>	316,8	19	1 865
Desember/ <i>December</i>	221,4	19	1 535

Sumber/*Source*: Badan Meteorologi, Klimatologi, dan Geofisika Geser, Kabupaten Seram Bagian Timur/*Meteorology, Climatology, and Geophysics Agency of Geser, Seram Bagian Timur Regency*

**Tabel**  
**Table** 1.2.8

**Pengamatan Unsur Iklim di Stasiun Meteorologi  
Pattimura Ambon, 2021**  
**Monitoring Climate Elements at Pattimura Ambon  
Meteorology Station, 2021**

Bulan Month	Suhu/Temperature °C			Kelembaban/Humidity (%)		
	Minimum Minimum	Rata-Rata Average	Maksimum Maximum	Minimum Minimum	Rata-Rata Average	Maksimum Maximum
(1)	(2)	(3)	(4)	(5)	(6)	(7)
Januari/January	24,2	27,4	32,2	52	84	100
Februari/February	23,9	27,5	32,5	52	82	100
Maret/March	23,0	27,5	32,1	48	81	100
April/April	23,7	27,2	31,5	60	82	100
Mei/May	23,9	26,3	29,9	43	88	100
Juni/June	23,5	26,0	29,6	66	89	100
Juli/July	23,5	25,4	28,5	67	93	100
Agustus/August	23,4	25,7	28,6	70	91	100
September/September	23,6	26,0	29,0	71	90	100
Oktober/October	24,2	27,4	31,1	60	84	98
November/November	23,7	27,7	31,6	57	82	100
Desember/December	23,8	27,6	31,7	55	82	100

Lanjutan Tabel/*Continued Table 1.2.8*

Bulan <i>Month</i>	Kecepatan Angin (m/det) <i>Wind Velocity (m/sec)</i>			Tekanan Udara/ <i>Atmospheric Pressure</i> (mb)		
	Minimum <i>Minimum</i>	Rata-Rata <i>Average</i>	Maksimum <i>Maximum</i>	Minimum <i>Minimum</i>	Rata-Rata <i>Average</i>	Maksimum <i>Maximum</i>
(1)	(8)	(9)	(10)	(11)	(12)	(13)
Januari/ <i>January</i>	-	1,90	9,26	1 003,8	1 007,4	1 010,5
Februari/ <i>February</i>	-	2,21	10,29	1 000,0	1 007,8	1 011,8
Maret/ <i>March</i>	-	2,21	8,75	1 004,8	1 008,9	1 012,8
April/ <i>April</i>	-	2,21	11,83	1 000,0	1 010,0	1 013,2
Mei/ <i>May</i>	-	1,95	9,26	1 003,8	1 009,4	1 013,5
Juni/ <i>June</i>	-	1,85	6,69	1 010,3	1 012,3	1 013,7
Juli/ <i>July</i>	-	1,80	7,2	1 006,0	1 011,2	1 013,0
Agustus/ <i>August</i>	-	1,90	5,66	1 009,8	1 012,4	1 015,1
September/ <i>September</i>	-	2,06	7,20	1 010,2	1 011,7	1 013,2
Oktober/ <i>October</i>	-	2,11	11,83	1 007,8	1 009,8	1 012,9
November/ <i>November</i>	-	2,01	7,20	1 008,1	1 009,6	1 012,3
Desember/ <i>December</i>	-	2,16	8,23	1 007,7	1 009,5	1 012,0

Lanjutan Tabel/*Continued Table 1.2.8*

<b>Bulan Month</b>	<b>Jumlah Curah Hujan Number of Precipitation (mm)</b>	<b>Jumlah Hari Hujan (hari) Number of Rainy Days (day)</b>	<b>Penyinaran Matahari Duration of Sunshine (%)</b>
(1)	(14)	(15)	(16)
Januari/January	124,7	22	54,8
Februari/February	81,4	17	43,6
Maret/March	97,7	12	74,2
April/April	122,0	19	65,4
Mei/May	814,5	30	20,1
Juni/June	514,3	27	32,0
Juli/July	1 309,7	30	27,8
Agustus/August	912,8	29	27,8
September/September	672,6	29	36,2
Oktober/October	205,7	17	70,4
November/November	157,0	21	63,3
Desember/December	260,7	24	35,8

Sumber/*Source*: BMKG-Stasiun Meteorologi Pattimura Ambon/BMKG-Meteorology Station of Pattimura Ambon



**Tabel**  
**Table** 1.2.9**Pengamatan Unsur Iklim di Stasiun Meteorologi Maritim  
Ambon, 2021**  
**Monitoring Climate Elements at Maritim Ambon  
Meteorology Station, 2021**

Bulan Month	Suhu/Temperature °C			Kelembaban/Humidity (%)		
	Minimum Minimum	Rata-Rata Average	Maksimum Maximum	Minimum Minimum	Rata-Rata Average	Maksimum Maximum
(1)	(2)	(3)	(4)	(5)	(6)	(7)
Januari/January	24,0	29,9	34,0	58	74	97
Februari/February	25,1	29,9	32,6	56	74	98
Maret/March	25,5	29,6	32,4	51	75	97
April/April	26,4	29,1	33,4	64	78	98
Mei/May	24,6	27,6	29,8	72	88	99
Juni/June	25,4	27,1	30,2	74	88	98
Juli/July	24,9	25,8	29,8	78	94	98
Agustus/August	25,0	26,0	29,7	77	92	98
September/September	24,9	26,9	30,0	77	89	99
Oktober/October	26,0	28,8	32,2	67	82	98
November/November	26,2	29,3	33,4	63	80	98
Desember/December	25,8	28,2	34,1	61	83	97

Lanjutan Tabel/*Continued Table 1.2.9*

Bulan <i>Month</i>	Kecepatan Angin (m/det) <i>Wind Velocity (m/sec)</i>			Tekanan Udara/ <i>Atmospheric Pressure</i> (mb)		
	Minimum <i>Minimum</i>	Rata-Rata <i>Average</i>	Maksimum <i>Maximum</i>	Minimum <i>Minimum</i>	Rata-Rata <i>Average</i>	Maksimum <i>Maximum</i>
(1)	(8)	(9)	(10)	(11)	(12)	(13)
Januari/ <i>January</i>	0,00	1,85	9,26	1 006,2	1 008,7	1 010,7
Februari/ <i>February</i>	0,00	1,98	15,94	1 008,0	1 009,6	1 012,1
Maret/ <i>March</i>	0,00	1,68	6,17	1 006,0	1 010,0	1 013,1
April/ <i>April</i>	0,00	2,03	8,23	1 007,1	1 011,0	1 013,2
Mei/ <i>May</i>	0,00	3,37	3,37	1 008,3	1 010,7	1 013,4
Juni/ <i>June</i>	0,00	2,91	10,28	1 011,1	1 012,2	1 013,6
Juli/ <i>July</i>	0,00	3,19	12,86	1 007,4	1 011,3	1 013,3
Agustus/ <i>August</i>	0,00	2,94	11,31	1 009,4	1 012,2	1 015,1
September/ <i>September</i>	0,00	3,35	14,91	1 009,8	1 011,4	1 013,1
Oktober/ <i>October</i>	0,00	1,79	11,31	1 008,2	1 010,8	1 013,6
November/ <i>November</i>	0,00	1,66	11,83	1 008,2	1 009,6	1 012,1
Desember/ <i>December</i>	0,00	2,11	10,28	1 007,9	1 009,5	1 012,2

Lanjutan Tabel/*Continued Table 1.2.9*

<b>Bulan Month</b>	<b>Jumlah Curah Hujan Number of Precipitation (mm)</b>	<b>Jumlah Hari Hujan (hari) Number of Rainy Days (day)</b>	<b>Penyinaran Matahari Duration of Sunshine (%)</b>
(1)	(14)	(15)	(16)
Januari/ <i>January</i>	108,6	16	42,0
Februari/ <i>February</i>	111,0	16	45,5
Maret/ <i>March</i>	127,1	16	54,7
April/ <i>April</i>	117,7	16	52,5
Mei/ <i>May</i>	895,2	31	24,1
Juni/ <i>June</i>	618,0	28	31,8
Juli/ <i>July</i>	1 155,1	28	22,7
Agustus/ <i>August</i>	696,2	29	26,1
September/ <i>September</i>	831,5	28	29,1
Oktober/ <i>October</i>	89,1	16	56,6
November/ <i>November</i>	180,5	16	53,6
Desember/ <i>December</i>	228,4	23	3,8

Sumber/*Source*: BMKG Stasiun Meteorologi Maritim Ambon/*BMKG Ambon Maritime Meteorological Station*

**Tabel 1.2.10** **Tinggi Gelombang Maksimum di Perairan Maluku (meter), 2021**  
**Table 1.2.10** **Maximum Wave Height in Maluku Waters (meters), 2021**

Kode/ Code	Wilayah Pelayanan/ Service Area	Januari/ January	Februari/ February	M a r e t / March	April/ April	Mei/ May	Juni/ June
(1)	(2)	(3)	(4)	(5)	(6)	(7)	(8)
T.01	Laut Seram Bagian Barat	2,5	2	1,5	1,5	2	2
T.02	Laut Seram Bagian Timur	2,5	2	1,5	1,5	2	1,5
T.03	Perairan Buru	2	2,5	2	1,5	3	2,5
T.04	Perairan Ambon - Lease	2	2,5	1,5	1,5	3	2,5
T.05	Perairan Selatan Seram	2	2,5	1,25	1,25	3	2,5
T.06	Laut Banda Utara Bagian barat	3	3	2,5	2	3,5	3
T.07	Laut Banda Utara Bagian timur	3	3,5	1,5	2	3,5	3
T.08	Laut Banda Selatan Bagian barat	3,5	3,5	2	2	3,5	3
T.09	Laut Banda Selatan Bagian timur	3,5	4	2	2	3,5	3
T.10	Perairan Sermata - Leti	3	3	2	2	3,5	3,5
T.11	Perairan Babar	2,5	3,5	2,5	1,5	3,5	3,5
T.12	Perairan Tanimbar	3,5	4,5	2,5	2	4	3,5
T.13	Laut Arafuru Bagian Barat	3,5	3	3	3	4	3,5
T.14	Perairan Kai	3	4	2	3	3,5	3
T.15	Perairan Aru	3	4,4	2	3	3,5	3,5
T.16	Laut Arafuru Bagian Tengah	3,5	4,5	3	3,5	3,5	3,5

Lanjutan Tabel/*Continued Table* 1.2.10

Kode/ Code	Wilayah Pelayanan/ Service Area	Jul/ July	Agustus/ August	September/ September	Oktober/ October	November/ November	Desember/ December
(1)	(2)	(9)	(10)	(11)	(12)	(13)	(14)
T.01	Laut Seram Bagian Barat	3	3	3,5	1,5	1,5	2,5
T.02	Laut Seram Bagian Timur	2,5	2	3	1,5	1,5	2,5
T.03	Perairan Buru	3	3	3,5	1,25	1,5	2,5
T.04	Perairan Ambon - Lease	2,5	2,5	3,5	1	1,25	2,5
T.05	Perairan Selatan Seram	2,5	2,5	3,5	1	1,25	3,5
T.06	Laut Banda Utara Bagian barat	3	3	4	1,5	1,5	3,5
T.07	Laut Banda Utara Bagian timur	3	3	4	1,5	1,5	4
T.08	Laut Banda Selatan Bagian barat	3	3	3,5	1,5	2	4
T.09	Laut Banda Selatan Bagian timur	3	3	3,5	1,5	2	4
T.10	Perairan Sermata - Leti	2,5	3	5	2	2	3,5
T.11	Perairan Babar	3	3	5	1,25	2	5
T.12	Perairan Tanimbar	3,5	3,5	5	1,25	2,5	5
T.13	Laut Arafuru Bagian Barat	3,5	3,5	5	1,5	2,5	6
T.14	Perairan Kai	3,5	3,5	4	1,5	2	4
T.15	Perairan Aru	3,5	3	4	1,5	2,5	5
T.16	Laut Arafuru Bagian Tengah	3,5	3,5	5	2	3	6

Sumber/*Source*: BMKG Stasiun Meteorologi Maritim Ambon/*BMKG Ambon Maritime Meteorological Station*

**Tabel** 1.2.11 **Tinggi Gelombang Rata-Rata di Perairan Maluku (meter), 2021**  
**Table** 1.2.11 **Average Height in Maluku Waters (meters), 2021**

Kode/ Code	Wilayah Pelayanan/ Service Area	Januari/ January	Februari/ February	M a r e t / March	April/ April	Mei/ May	Juni/ June
(1)	(2)	(3)	(4)	(5)	(6)	(7)	(8)
T.01	Laut Seram Bagian Barat	0,75	0,75	0,5	0,75	2	1
T.02	Laut Seram Bagian Timur	0,75	0,75	0,5	0,75	1	0,75
T.03	Perairan Buru	0,75	1,25	0,5	0,75	2	1,25
T.04	Perairan Ambon - Lease	0,75	1,25	0,5	0,75	1,5	1,25
T.05	Perairan Selatan Seram	0,75	1,25	0,5	0,5	1,5	1,25
T.06	Laut Banda Utara Bagian barat	1	2	0,5	0,75	2	2
T.07	Laut Banda Utara Bagian timur	1	2	0,5	0,75	2	2
T.08	Laut Banda Selatan Bagian barat	1,25	2	0,5	0,75	2	2
T.09	Laut Banda Selatan Bagian timur	1,25	2	0,5	0,75	2	2
T.10	Perairan Sermata - Leti	1	2	0,75	1	2	2
T.11	Perairan Babar	1,25	2	0,75	0,75	2,5	2
T.12	Perairan Tanimbar	1,25	2	0,75	1	2,5	2,5
T.13	Laut Arafuru Bagian Barat	1,25	2	0,75	1	2,5	1,5
T.14	Perairan Kai	1	2	0,5	0,75	2,5	1,5
T.15	Perairan Aru	1,25	2	0,75	0,75	2,5	2,5
T.16	Laut Arafuru Bagian Tengah	1,2	2	0,75	1	2,5	2,5

Lanjutan Tabel/*Continued Table* 1.2.11

Kode/ Code	Wilayah Pelayanan/ Service Area	Juli/ July	Agustus/ August	September/ September	Oktober/ October	November/ November	Desember/ December
(1)	(2)	(9)	(10)	(11)	(12)	(13)	(14)
T.01	Laut Seram Bagian Barat	2	2	1,5	0,5	0,5	1
T.02	Laut Seram Bagian Timur	1,25	1	1	0,5	0,5	1
T.03	Perairan Buru	2	2	1,5	0,5	0,5	1
T.04	Perairan Ambon - Lease	2	1,5	1,5	0,5	0,5	1
T.05	Perairan Selatan Seram	1,5	1,5	1,5	0,5	0,5	1
T.06	Laut Banda Utara Bagian barat	2	2	2	0,5	0,5	1,25
T.07	Laut Banda Utara Bagian timur	2	2	2	0,5	0,5	1,25
T.08	Laut Banda Selatan Bagian barat	2	2	2	0,5	0,5	1,25
T.09	Laut Banda Selatan Bagian timur	2	2	2	0,5	0,5	1,25
T.10	Perairan Sermata - Leti	2	2	2	1	0,75	1
T.11	Perairan Babar	2	2	2	0,75	0,75	1
T.12	Perairan Tanimbar	2,5	2,5	2,5	0,75	0,75	1
T.13	Laut Arafuru Bagian Barat	2,5	2,5	2,5	0,75	1	1,25
T.14	Perairan Kai	1,5	2,5	2,5	0,75	0,75	1,25
T.15	Perairan Aru	1,5	2,5	2	0,75	0,75	1,25
T.16	Laut Arafuru Bagian Tengah	2,5	2,5	2,5	1	1	1,25

Sumber/*Source*: Badan Meteorologi, Klimatologi, dan Geofisika/*Meteorology, Climatology, and Geophysics Agency*

**Tabel**  
**Table** 1.2.12

**Arah dan Kecepatan Angin di Wilayah Perairan Maluku  
(meter), 2021**

**Wind Direction and Speed in Maluku Waters (meters), 2021**

Kode/ Code	Wilayah Pelayanan/ Service Area	Januari/January		Februari/February	
		Arah/ Direction	Kecepatan Speed (knot)	Arah/ Direction	Kecepatan Speed (knot)
(1)	(2)	(3)	(4)	(5)	(6)
T.01	Laut Seram Bagian Barat	BL - U	8	B - BL	8
T.02	Laut Seram Bagian Timur	BL - U	8	B - BL	8
T.03	Perairan Buru	B - BL	8	B - BL	10
T.04	Perairan Ambon - Lease	BL - U	10	B - BL	15
T.05	Perairan Selatan Seram	B - BL	8	B - BL	15
T.06	Laut Banda Utara Bagian barat	B - BL	10	B - BL	15
T.07	Laut Banda Utara Bagian timur	B - BL	10	B - BL	15
T.08	Laut Banda Selatan Bagian barat	B - BL	15	B - BL	15
T.09	Laut Banda Selatan Bagian timur	B - BL	15	B - BL	15
T.10	Perairan Sermata - Leti	B - BL	10	B - BL	15
T.11	Perairan Babar	B - BL	15	B - BL	15
T.12	Perairan Tanimbar	B - BL	15	B - BL	15
T.13	Laut Arafuru Bagian Barat	B - BL	15	B - BL	15
T.14	Perairan Kai	B - BL	15	B - BL	15
T.15	Perairan Aru	B - BL	15	B - BL	15
T.16	Laut Arafuru Bagian Tengah	B - BL	15	B - BL	20



Lanjutan Tabel/*Continued Table* 1.2.12

Kode/ Code	Wilayah Pelayanan/ Service Area	Maret/March		April/April	
		Arah/ Direction	Kecepatan Speed (knot)	Arah/ Direction	Kecepatan Speed (knot)
(1)	(2)	(7)	(8)	(9)	(10)
T.01	Laut Seram Bagian Barat	BL - U	6	TG - S	8
T.02	Laut Seram Bagian Timur	B - BL	6	S - BD	6
T.03	Perairan Buru	BL - U	4	TG - S	8
T.04	Perairan Ambon - Lease	BL - U	6	TG - S	4
T.05	Perairan Selatan Seram	B - BL	4	S - BD	4
T.06	Laut Banda Utara Bagian barat	B - BL	6	TG - S	6
T.07	Laut Banda Utara Bagian timur	B - BL	6	TG - S	6
T.08	Laut Banda Selatan Bagian barat	B - BL	6	TG - S	6
T.09	Laut Banda Selatan Bagian timur	B - BL	6	TG - S	6
T.10	Perairan Sermata - Leti	B - BL	4	TG - S	6
T.11	Perairan Babar	B - BL	4	TG - S	6
T.12	Perairan Tanimbar	B - BL	4	TG - S	6
T.13	Laut Arafuru Bagian Barat	B - BL	4	TG - S	8
T.14	Perairan Kai	B - BL	6	S - BD	6
T.15	Perairan Aru	B - BL	6	S - BD	6
T.16	Laut Arafuru Bagian Tengah	B - BL	4	TG - S	8

Lanjutan Tabel/*Continued Table 1.2.12*

Kode/ Code	Wilayah Pelayanan/ Service Area	Mei/May		Juni/June	
		Arah/ Direction	Kecepatan Speed (knot)	Arah/ Direction	Kecepatan Speed (knot)
(1)	(2)	(11)	(12)	(13)	(14)
T.01	Laut Seram Bagian Barat	TG - S	15	T-TG	15
T.02	Laut Seram Bagian Timur	TG - S	15	T-TG	15
T.03	Perairan Buru	TG - S	15	T-TG	15
T.04	Perairan Ambon - Lease	TG - S	15	T-TG	15
T.05	Perairan Selatan Seram	TG - S	15	T-TG	15
T.06	Laut Banda Utara Bagian barat	TG - S	20	T-TG	15
T.07	Laut Banda Utara Bagian timur	TG - S	20	T-TG	15
T.08	Laut Banda Selatan Bagian barat	TG - S	20	T-TG	20
T.09	Laut Banda Selatan Bagian timur	TG - S	20	T-TG	20
T.10	Perairan Sermata - Leti	TG - S	20	T-TG	20
T.11	Perairan Babar	TG - S	20	T-TG	15
T.12	Perairan Tanimbar	TG - S	20	T-TG	20
T.13	Laut Arafuru Bagian Barat	TG - S	20	T-TG	20
T.14	Perairan Kai	TG - S	20	T-TG	20
T.15	Perairan Aru	TG - S	20	T-TG	20
T.16	Laut Arafuru Bagian Tengah	TG - S	20	T-TG	20

Lanjutan Tabel/*Continued Table* 1.2.12

Kode/ Code	Wilayah Pelayanan/ Service Area	Juli/July		Agustus/August	
		Arah/ Direction	Kecepatan Speed (knot)	Arah/ Direction	Kecepatan Speed (knot)
(1)	(2)	(15)	(16)	(17)	(18)
T.01	Laut Seram Bagian Barat	TG - S	20	T - TG	15
T.02	Laut Seram Bagian Timur	TG - S	15	T - TG	15
T.03	Perairan Buru	TG - S	20	T - TG	20
T.04	Perairan Ambon - Lease	TG - S	15	T - TG	15
T.05	Perairan Selatan Seram	T - TG	15	T - TG	20
T.06	Laut Banda Utara Bagian barat	TG - S	20	T - TG	20
T.07	Laut Banda Utara Bagian timur	TG - S	15	T - TG	20
T.08	Laut Banda Selatan Bagian barat	TG - S	20	T - TG	20
T.09	Laut Banda Selatan Bagian timur	TG - S	20	T - TG	20
T.10	Perairan Sermata - Leti	TG - S	20	T - TG	20
T.11	Perairan Babar	TG - S	20	T - TG	20
T.12	Perairan Tanimbar	TG - S	20	T - TG	20
T.13	Laut Arafuru Bagian Barat	TG - S	20	T - TG	20
T.14	Perairan Kai	TG - S	20	T - TG	20
T.15	Perairan Aru	TG - S	20	T - TG	20
T.16	Laut Arafuru Bagian Tengah	TG - S	20	T - TG	20

Lanjutan Tabel/Continued Table 1.2.12

Kode/ Code	Wilayah Pelayanan/ Service Area	September/September		Oktober/October	
		Arah/ Direction	Kecepatan Speed (knot)	Arah/ Direction	Kecepatan Speed (knot)
(1)	(2)	(19)	(20)	(21)	(22)
T.01	Laut Seram Bagian Barat	T - TG	15	T - TG	8
T.02	Laut Seram Bagian Timur	T - TG	15	T - TG	6
T.03	Perairan Buru	T - TG	20	T - TG	8
T.04	Perairan Ambon - Lease	T - TG	15	T - TG	6
T.05	Perairan Selatan Seram	T - TG	15	T - TG	6
T.06	Laut Banda Utara Bagian barat	T - TG	15	T - TG	8
T.07	Laut Banda Utara Bagian timur	T - TG	20	T - TG	8
T.08	Laut Banda Selatan Bagian barat	T - TG	20	T - TG	8
T.09	Laut Banda Selatan Bagian timur	T - TG	20	T - TG	8
T.10	Perairan Sermata - Leti	T - TG	20	TG - S	8
T.11	Perairan Babar	T - TG	20	T - TG	8
T.12	Perairan Tanimbar	T - TG	20	T - TG	8
T.13	Laut Arafuru Bagian Barat	T - TG	20	T - TG	8
T.14	Perairan Kai	T - TG	20	T - TG	8
T.15	Perairan Aru	T - TG	20	T - TG	8
T.16	Laut Arafuru Bagian Tengah	T - TG	20	T - TG	8

Lanjutan Tabel/*Continued Table* 1.2.12

Kode/ Code	Wilayah Pelayanan/ Service Area	November/November		Desember/December	
		Arah/ Direction	Kecepatan Speed (knot)	Arah/ Direction	Kecepatan Speed (knot)
(1)	(2)	(23)	(24)	(25)	(26)
T.01	Laut Seram Bagian Barat	T - TG	4	B - BL	8
T.02	Laut Seram Bagian Timur	B - BL	2	B - BL	8
T.03	Perairan Buru	T - TG	4	B - BL	10
T.04	Perairan Ambon - Lease	TG - S	2	B - BL	10
T.05	Perairan Selatan Seram	BD - B	2	B - BL	10
T.06	Laut Banda Utara Bagian barat	T - TG	4	B - BL	10
T.07	Laut Banda Utara Bagian timur	TG - S	4	B - BL	15
T.08	Laut Banda Selatan Bagian barat	T - TG	4	B - BL	10
T.09	Laut Banda Selatan Bagian timur	T - TG	6	B - BL	10
T.10	Perairan Sermata - Leti	T - TG	4	BD - B	8
T.11	Perairan Babar	T - TG	6	B - BL	8
T.12	Perairan Tanimbar	T - TG	8	B - BL	8
T.13	Laut Arafuru Bagian Barat	T - TG	8	B - BL	6
T.14	Perairan Kai	T - TG	4	B - BL	10
T.15	Perairan Aru	T - TG	6	B - BL	10
T.16	Laut Arafuru Bagian Tengah	T - TG	8	BL - U	8

**Tabel**  
**Table** 1.2.13

**Jumlah Kejadian Gempabumi per Bulan yang Dirasakan dan Tidak Dirasakan di Provinsi Maluku, 2021**  
**Number of Earthquake Events by Month perceived and not felt in Maluku Province, 2021**

Bulan Month	Gempabumi Dirasakan Earthquake Felt	Gempabumi Tidak Dirasakan Earthquake not Felt	Jumlah Total
(1)	(2)	(3)	(4)
Januari/January	7	133	140
Februari/February	5	139	144
Maret/March	5	268	273
April/April	9	220	229
Mei/May	4	184	188
Juni/June	16	256	272
Juli/July	5	155	160
Agustus/August	4	126	130
September/September	6	115	121
Oktober/October	9	197	206
November/November	10	345	355
Desember/December	18	283	301
<b>Jumlah/Total</b>	<b>98</b>	<b>2 421</b>	<b>2 519</b>

Sumber/Source: BMKG Stasiun Geofisika Ambon/BMKG Geophysical Station of Ambon

**Tabel**  
**Table** 1.2.14

**Jumlah Gempabumi Berdasarkan Magnitudo di Provinsi Maluku, 2021**  
**Number of Earthquake by Magnitude in Maluku Province, 2021**

Bulan Month	Magnitudo/Magnitude							Jumlah Total
	<3,0	3,0-3,9	4,0-4,9	5,0-5,9	6,0-6,9	7,0-7,9	>8,0	
(1)	(2)	(3)	(4)	(5)	(6)	(7)	(8)	(9)
Januari/January	45	52	36	7	-	-	-	140
Februari/February	37	54	50	3	-	-	-	144
Maret/March	99	113	56	5	-	-	-	273
April/April	67	88	68	6	-	-	-	229
Mei/May	73	65	50	-	-	-	-	188
Juni/June	115	100	50	6	1	-	-	272
Juli/July	69	47	40	4	-	-	-	160
Agustus/August	29	57	42	2	-	-	-	130
September/September	42	53	23	3	-	-	-	121
Oktober/October	66	78	57	5	-	-	-	206
November/November	203	108	39	3	2	-	-	355
Desember/December	134	85	73	8	-	1	-	301
<b>Jumlah/Total</b>	<b>979</b>	<b>900</b>	<b>584</b>	<b>52</b>	<b>3</b>	<b>1</b>	<b>-</b>	<b>2 519</b>

Sumber/Source: BMKG Stasiun Geofisika Ambon/BMKG Geophysical Station of Ambon

**Tabel 1.2.15** Jumlah Gempabumi Berdasarkan Kedalaman Hiposenter di Provinsi Maluku, 2021  
**Table 1.2.15** Number of Earthquakes Based on the Depth of Hippocentrum in Maluku Province, 2021

Bulan Month	Gempabumi Dangkal Shallow Earthquake ( $h < 60$ km)	Gempabumi Menengah/Medium Earthquake ( $60 \leq h \leq 300$ km)	Gempabumi Dalam Earthquake Inside ( $h > 300$ km)	Jumlah Total
(1)	(2)	(3)	(4)	(5)
Januari/January	89	44	7	140
Februari/February	91	47	6	144
Maret/March	183	80	10	273
April/April	131	91	7	229
Mei/May	140	44	4	188
Juni/June	203	59	10	272
Juli/July	69	87	4	160
Agustus/August	73	53	4	130
September/September	86	34	1	121
Oktober/October	119	83	4	206
November/November	306	44	5	355
Desember/December	233	58	10	301
<b>Jumlah/Total</b>	<b>1 723</b>	<b>724</b>	<b>72</b>	<b>2 519</b>

Sumber/Source: BMKG Stasiun Geofisika Ambon/BMKG Geophysical Station of Ambonbon



## Jumlah Desa di Maluku

Total Villages  
of Maluku **1.248**

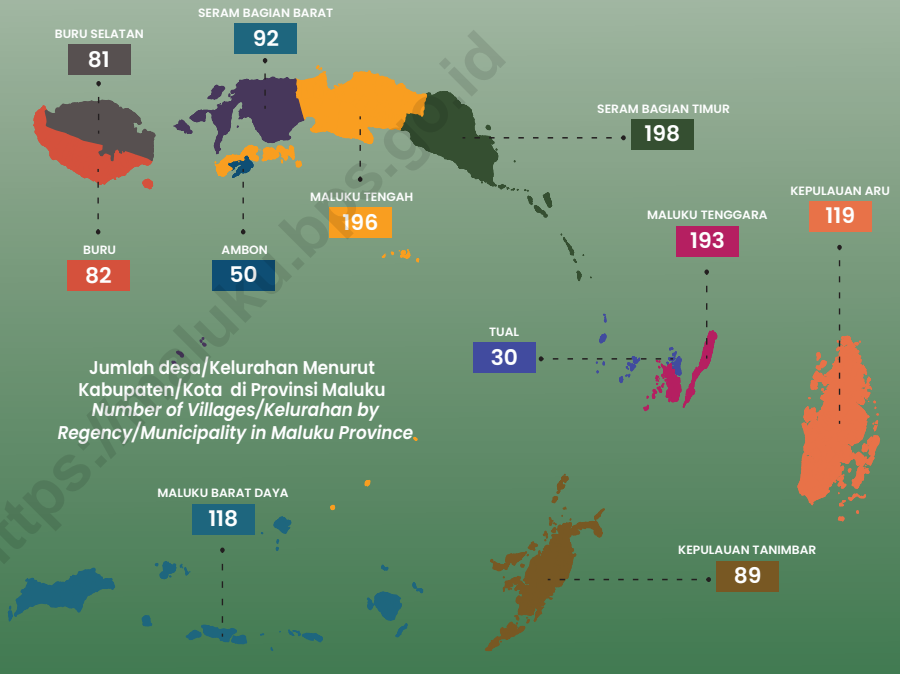

Jumlah Kecamatan  
Number of Districts

**118**



**PENJELASAN TEKNIS**

1. Untuk mendukung kegiatan statistik, BPS menetapkan kode dan nama wilayah kerja statistik. Penetapan dituangkan dalam Peraturan Kepala Badan Pusat Statistik Nomor 3 Tahun 2019 Tanggal 6 Mei 2019 tentang Perubahan Atas Peraturan Kepala Badan Pusat Statistik Nomor 90 Tahun 2018 tentang Kode dan Nama Wilayah Kerja Statistik Tahun 2018. Sampai dengan Desember 2018, wilayah kerja statistik meliputi 34 provinsi, 416 kabupaten, 98 kota, 7.240 kecamatan, dan 83.706 desa (termasuk kelurahan dan Unit Permukiman Transmigrasi/UPT).
2. Menurut data yang bersumber dari Biro Pemerintahan, Provinsi Maluku terdiri dari 9 (sembilan) Kabupaten dan 2 (dua) Kota dengan jumlah 118 Kecamatan dan jumlah Desa/Kelurahan sebanyak 1.233 yang terdiri atas 1.198 Desa dan 35 Kelurahan.
3. Kabupaten dengan Jumlah Desa/ Kelurahan terbanyak berturut-turut adalah Kabupaten Seram Bagian Timur sebanyak 198 Desa/ Kelurahan dari 15 Kecamatan, Kabupaten Maluku Tengah 192 Desa/Kelurahan terdiri dari 186 Desa dan 6 Kelurahan dari 18 Kecamatan, Kabupaten Maluku Tenggara 191 Desa/Kelurahan

**TECHNICAL NOTES**

1. *In collecting statistical data, BPS-Statistics Indonesia has set codes and names of all regional level where the data collection is undertaken. It was stipulated in Chief Statistician Regulation Number 3 of 2019, May 6 2019, as a revision of Chief Statistician Regulation Number 90 of 2018 on Code and Name of Regional Level of Data Collection. Up to December 2018, the regions of statistical data collection has comprised 34 provinces, 416 regencies, 98 cities, 7,240 sub districts, and 83,706 villages (include Transmigration Settlement Unit).*
2. *Based on Government Bureau of Maluku Province Secretariat's Data, Maluku Province consists of 9 (nine) regencies and 2 (two) municipalities with 118 district and 1,233 village/subdistrict that consists of 1,198 villages and 35 urban villages/subdistrict.*
3. *Regency from the most number of village/sub consecutively Seram Bagian Timur Regency has 198 village/Sub of 15 district, Maluku Tengah Regency has 192 village/ Sub consists of 186 villages and 6 subdistrict of 18 Districts, Maluku Tenggara Regency has 191 village/ Sub consisting of 190 The village and 1 subdistrict of the 11 districts,*

yang terdiri dari 190 Desa dan 1 Kelurahan dari 11 Kecamatan, Kabupaten Kepulauan Aru 119 Desa/Kelurahan terdiri dari 117 Desa dan 2 Kelurahan dari 10 Kecamatan, Kabupaten Maluku Barat Daya 117 Desa dan 1 Kelurahan dari 17 Kecamatan, Kabupaten Seram Bagian Barat 92 Desa/ Kelurahan dari 11 Kecamatan, Kabupaten Buru 82 Desa/Kelurahan dari 10 Kecamatan. Kabupaten Kepulauan Tanimbar 82 Desa/ Kelurahan terdiri dari 80 Desa dan 2 Kelurahan dari 10 Kecamatan, Kabupaten Buru Selatan memiliki 79 Desa/Kelurahan dan 6 Kecamatan.

4. Kota Ambon 50 Desa/Kelurahan terdiri dari 30 Desa, 20 Kelurahan dan 5 Kecamatan serta Kota Tual 30 Desa/ Kelurahan terdiri dari 27 Desa dan 3 Kelurahan dan 5 Kecamatan (Tabel 2.1.1).

*Kepulauan Aru Regency has 119 village/sub consists of 117 villages and 2 subdistrict from 10 Districts, Maluku Barat Daya Regency has 117 villages and 1 subdistric of 17 district, Seram Bagian Barat Regency has 92 village/sub of 11 districts, Buru Regency has 82 Villages there are 10 districts.*

4. *Ambon Municipality has 50 villages consist of 30 villages and 20 subdistrict from 5 districts, and Tual City has 30 villages/subdistrict that consist of 27 villages and 3 urban village from 5 District*

## 2.1 WILAYAH ADMINISTRATIF ADMINISTRATIVE AREA

**Tabel** 2.1.1 **Jumlah Kecamatan Menurut Kabupaten/Kota di Provinsi Maluku, 2017-2021**  
*Number of Sub Districts and Villages by Regency/ Municipality in Maluku Province, 2017-2021*

Kabupaten/Kota Regency/Municipality	2017	2018	2019	2020	2021
(1)	(2)	(3)	(4)	(5)	(6)
Kepulauan Tanimbar	10	10	10	10	10
Maluku Tenggara	11	11	11	11	11
Maluku Tengah	18	18	18	18	18
Buru	10	10	10	10	10
Kepulauan Aru	10	10	10	10	10
Seram Bagian Barat	11	11	11	11	11
Seram Bagian Timur	15	15	15	15	15
Maluku Barat Daya	17	17	17	17	17
Buru Selatan	6	6	6	6	6
Ambon	5	5	5	5	5
Tual	5	5	5	5	5
<b>Maluku</b>	<b>118</b>	<b>118</b>	<b>118</b>	<b>118</b>	<b>118</b>

Sumber/Source: Peraturan Kepala Badan Pusat Statistik Nomor 1 Tahun 2020 Tanggal 5 Februari 2020 tentang Perubahan Atas Peraturan Kepala Badan Pusat Statistik Nomor 3 Tahun 2019 tentang Kode dan Nama Wilayah Kerja Statistik Tahun 2019/Chief Statistician Regulation Number 1/2020, February 5 2020, as a revision of Chief Statistician Regulation Number 3 of 2019 on Code and Name of Regional Level of Data Collection.

**Tabel**  
**Table 2.1.2****Jumlah Desa<sup>1</sup>/Kelurahan Menurut Kabupaten/Kota di  
Provinsi Maluku, 2017-2021**  
**Number of Villages<sup>1</sup>/Kelurahan by Regency/Municipality in  
Maluku Province, 2017-2021**

<b>Kabupaten/Kota Regency/Municipality</b>	<b>2017</b>	<b>2018</b>	<b>2019</b>	<b>2020</b>	<b>2021</b>
<b>(1)</b>	<b>(2)</b>	<b>(3)</b>	<b>(4)</b>	<b>(5)</b>	<b>(6)</b>
Kepulauan Tanimbar	81	81	81	89	89
Maluku Tenggara	193	193	193	193	193
Maluku Tengah	193	196	196	196	196
Buru	83	82	82	82	82
Kepulauan Aru	119	119	119	119	119
Seram Bagian Barat	92	92	92	92	92
Seram Bagian Timur	198	198	198	198	198
Maluku Barat Daya	118	118	118	118	118
Buru Selatan	81	81	81	81	81
Ambon	50	50	50	50	50
Tual	30	30	30	30	30
<b>Maluku</b>	<b>1 238</b>	<b>1 240</b>	<b>1 240</b>	<b>1 248</b>	<b>1 248</b>

Catatan/Note: <sup>1</sup>Termasuk Unit Permukiman Transmigrasi (UPT)/Include Transmigration Settlement Unit  
 Sumber/Source: Peraturan Kepala Badan Pusat Statistik Nomor 1 Tahun 2020 Tanggal 5 Februari 2020 tentang Perubahan Atas Peraturan Kepala Badan Pusat Statistik Nomor 3 Tahun 2019 tentang Kode dan Nama Wilayah Kerja Statistik Tahun 2019/Chief Statistician Regulation Number 1/2020, February 5 2020, as a revision of Chief Statistician Regulation Number 3 of 2019 on Code and Name of Regional Level of Data Collection.

## 2.2 DEWAN PERWAKILAN RAKYAT DAERAH REGIONAL HOUSE OF REPRESENTATIVES

**Tabel** 2.2.1 **Jumlah Anggota Dewan Perwakilan Rakyat Daerah Provinsi Maluku Menurut Partai Politik dan Jenis Kelamin, 2021**  
*Number of Regional House of Representatives's Members by Political Parties and Sex in Maluku Province, 2021*

Partai Politik <i>Political Party</i>	Laki-laki <i>Male</i>	Perempuan <i>Female</i>	Jumlah <i>Total</i>
(1)	(2)	(3)	(4)
PDI-P	6	1	7
GOLKAR	5	1	6
GERINDRA	4	1	5
PKS	3	2	5
HANURA	4	1	5
DEMOKRAT	4	1	5
NASDEM	1	1	2
PKB	3	-	3
PPP	2	-	2
PERINDO	1	1	2
BERKARYA	-	1	1
PAN	1	-	1
<b>Jumlah/Total</b>	<b>34</b>	<b>10</b>	<b>44</b>

Sumber/Source: Sekretariat Dewan Perwakilan Rakyat Daerah (DPRD) Provinsi Maluku  
*Provincial Legislative Council (DPRD) of Maluku Province*

**Tabel**  
**Table 2.2.2****Jumlah Anggota Dewan Perwakilan Rakyat Daerah  
Menurut Kabupaten/Kota dan Jenis Kelamin di Provinsi  
Maluku dan Jenis Kelamin, 2021**  
**Number of Regional House of Representatives's Members by  
Regency/Municipality and Sex in Maluku Province, 2021**

<b>Kabupaten/Kota Regency/Municipality</b>	<b>Laki-laki Male</b>	<b>Perempuan Female</b>	<b>Jumlah Total</b>
(1)	(2)	(3)	(4)
Kepulauan Tanimbar	19	6	25
Maluku Tenggara	21	4	25
Maluku Tengah	36	4	40
Buru	23	2	25
Kepulauan Aru	23	2	25
Seram Bagian Barat	29	1	30
Seram Bagian Timur	24	1	25
Maluku Barat Daya	19	1	20
Buru Selatan	18	2	20
Ambon	29	6	35
Tual	18	2	20
<b>Jumlah/Total</b>	<b>259</b>	<b>31</b>	<b>290</b>

Sumber/Source: Kompilasi Data dari Sekretariat DPRD Kabupaten/Kota se-Provinsi Maluku/ Data Compilation from the Secretariat of Regency/Municipality DPRD in Maluku Province



**Tabel**  
**Table** 2.2.3

**Jumlah Anggota DPRD Provinsi Maluku Menurut  
Kelompok Umur dan Jenis Kelamin, 2021**  
*Number of the Province Parliament Membership by Age  
Group and Sex in Maluku Province, 2021*

Provinsi Province	Kelompok Umur/Age Group								Jumlah/ Total		Jumlah/ Total
	21-35		36-49		50-59		60+		Jumlah/ Total		
	L	P	L	P	L	P	L	P	L	P	
(1)	(2)	(3)	(4)	(5)	(6)	(7)	(8)	(9)	(10)	(11)	(12)
Maluku	2	2	18	1	10	5	4	2	34	10	44

Sumber/Source: Sekretariat Dewan Perwakilan Rakyat Daerah (DPRD) Provinsi Maluku  
Provincial Legislative Council (DPRD) of Maluku Province

**Tabel**  
**Table** 2.2.4

**Jumlah Anggota DPRD Provinsi Maluku Menurut Tingkat Pendidikan dan Jenis Kelamin, 2021**  
**Number of the Province Parliament Member Ship by educational attainment and sex in Maluku Province, 2021**

Provinsi Province	Pendidikan Terakhir/Educational Attainment								Jumlah/ Total		Jumlah/ Total
	SLTA		D1-D3		S1		S2-S3		L	P	
	L	P	L	P	L	P	L	P			
(1)	(2)	(3)	(4)	(5)	(6)	(7)	(8)	(9)	(10)	(11)	(12)
Maluku	5	2	-	-	22	5	7	3	34	10	44

Sumber/Source: Sekretariat Dewan Perwakilan Rakyat Daerah (DPRD) Provinsi Maluku  
Provincial Legislative Council (DPRD) of Maluku Province

## 2.3 SUMBER DAYA MANUSIA HUMAN RESOURCES

**Tabel** 2.3.1 **Jumlah Pegawai Negeri Sipil Menurut Kabupaten/Kota dan Jenis Kelamin di Provinsi Maluku, 2020-2021**  
**Table** 2.3.1 **Number of Civil Servants by Regency/City and Sex in Maluku Province, 2020-2021**

Kabupaten/Kota Regency/Municipality	2020 <sup>1</sup>		Jumlah Total
	Laki-laki Male	Perempuan Female	
(1)	(2)	(3)	(4)
Kepulauan Tanimbar	1 497	1 985	3 482
Maluku Tenggara	1 353	1 962	3 315
Maluku Tengah	2 991	5 411	8 402
Buru	1 914	2 226	4 140
Kepulauan Aru	1 369	1 792	3 161
Seram Bagian Barat	2 147	2 838	4 985
Seram Bagian Timur	1 640	1 964	3 604
Maluku Barat Daya	1 554	1 719	3 273
Buru Selatan	1 276	1 326	2 602
Ambon	1 478	3 708	5 186
Tual	781	1 118	1 899
<b>Maluku</b>	<b>18 000</b>	<b>26 049</b>	<b>44 049</b>

Lanjutan Tabel/*Continued Table 2.3.1*

Kabupaten/Kota <i>Regency/Municipality</i>	2021 <sup>2</sup>		Jumlah <i>Total</i>
	Laki-laki <i>Male</i>	Perempuan <i>Female</i>	
(1)	(5)	(6)	(7)
Kepulauan Tanimbar	1 803	2 156	3 959
Maluku Tenggara	1 223	1 295	2 518
Maluku Tengah	1 327	1 764	3 091
Buru	1 416	1 901	3 317
Kepulauan Aru	1 547	1 716	3 263
Seram Bagian Barat	2 822	5 220	8 042
Seram Bagian Timur	1 302	1 894	3 196
Maluku Barat Daya	2 066	2 749	4 815
Buru Selatan	1 619	1 948	3 567
Ambon	1 391	3 538	4 929
Tual	758	1 080	1 838
<b>Maluku</b>	<b>17 274</b>	<b>25 261</b>	<b>42 535</b>

Sumber/*Source*: <sup>1</sup>Badan Kepegawaian Daerah Provinsi Maluku/*Regional Civil Service Agency of Maluku Province*

<sup>2</sup>SAPK BKN

**Tabel**  
**Table** 2.3.2

**Jumlah Pegawai Negeri Sipil Menurut Jabatan dan Jenis Kelamin di Provinsi Maluku, 2020 dan 2021**  
**Number of Civil Servants by Occupation and Sex in Maluku Province, 2020 and 2021**

Jabatan Occupation	2020		Jumlah Total
	Laki-laki Male	Perempuan Female	
(1)	(2)	(3)	(4)
Fungsional Tertentu <i>Specific Functional</i>	1 822	3 633	5 455
Fungsional Umum <i>Staf General Functional</i>	1 825	1 794	3 619
Struktural/ <i>Structural</i>	498	368	866
Eselon V/ <i>5th Echelon</i>	-	-	-
Eselon IV/ <i>4th Echelon</i>	309	272	581
Eselon III/ <i>3rd Echelon</i>	154	86	240
Eselon II/ <i>2nd Echelon</i>	34	10	44
Eselon I/ <i>1st Echelon</i>	1	-	1
<b>Jumlah/Total</b>	<b>4 145</b>	<b>5 795</b>	<b>9 940</b>

Lanjutan Tabel/Continued Table 2.3.2

Jabatan <i>Occupation</i>	2021		Jumlah <i>Total</i>
	Laki-laki <i>Male</i>	Perempuan <i>Female</i>	
(1)	(5)	(6)	(7)
Fungsional Tertentu <i>Specific Functional</i>	1 946	3 721	5 667
Fungsional Umum <i>Staf General Functional</i>	1 754	1 821	3 575
Struktural/ <i>Structural</i>	357	242	599
Eselon V/ <i>5th Echelon</i>	-	-	-
Eselon IV/ <i>4th Echelon</i>	169	133	302
Eselon III/ <i>3rd Echelon</i>	154	100	254
Eselon II/ <i>2nd Echelon</i>	34	9	43
Eselon I/ <i>1st Echelon</i>	-	-	-
<b>Jumlah/<i>Total</i></b>	<b>4 057</b>	<b>5 784</b>	<b>9 841</b>

Sumber/*Source*: Badan Kepegawaian Daerah Provinsi Maluku/*Regional Civil Service Agency of Maluku Province*

**Tabel 2.3.3** Jumlah Pegawai Negeri Sipil Menurut Tingkat Pendidikan dan Jenis Kelamin di Provinsi Maluku, 2020 dan 2021  
**Table** *Number of Civil Servants by Educational Level and Sex in Maluku Province, 2020 and 2021*

Tingkat Pendidikan <i>Educational Level</i>	2020		Jumlah <i>Total</i>
	Laki-laki <i>Male</i>	Perempuan <i>Female</i>	
(1)	(2)	(3)	(4)
SD/Primary School	22	13	35
SLTP/Junior High School	41	11	52
SLTA/Senior High School	937	741	1 678
Diploma I/Diploma I	11	22	33
Diploma II/Diploma II	21	28	49
Diploma III/Diploma III	168	505	673
Diploma IV/Diploma IV	46	54	100
Sarjana	2 554	4 096	6 650
Magister	339	324	663
Doktor	6	1	7
<b>Jumlah/Total</b>	<b>4 145</b>	<b>5 795</b>	<b>9 940</b>

Lanjutan Tabel/*Continued Table 2.3.3*

Tingkat Pendidikan <i>Educational Level</i>	2021		Jumlah <i>Total</i>
	Laki-laki <i>Male</i>	Perempuan <i>Female</i>	
(1)	(5)	(6)	(7)
SD/Primary School	18	8	26
SLTP/Junior High School	30	11	41
SLTA/Senior High School	800	619	1 419
Diploma I/Diploma I	7	16	23
Diploma II/Diploma II	17	20	37
Diploma III/Diploma III	152	445	597
Diploma IV/Diploma IV	49	49	98
Sarjana	2 560	4 150	6 710
Magister	418	465	883
Doktor	6	1	7
<b>Jumlah/Total</b>	<b>4 057</b>	<b>5 784</b>	<b>9 841</b>

Sumber/*Source*: Badan Kepegawaian Daerah Provinsi Maluku/*Regional Civil Service Agency of Maluku Province*



**Tabel**  
**Table** 2.3.4

**Jumlah Pegawai Negeri Sipil Menurut Tingkat  
Kepangkatan dan Jenis Kelamin di Provinsi Maluku, 2020  
dan 2021**  
*Number of Civil Servants by Hierarchy and Sex in Maluku  
Province, 2020 and 2021*

Pangkat/Golongan/Ruang <i>Hierarchy</i>	2020		Jumlah <i>Total</i>
	Laki-laki <i>Male</i>	Perempuan <i>Female</i>	
(1)	(2)	(3)	(4)
1. I/A (Juru Muda)	1	-	1
2. I/B (Juru Muda Tk. I)	5	1	6
3. I/C (Juru)	9	3	12
4. I/D (Juru Tingkat I)	20	13	33
<b>Golongan I/Range I</b>	<b>35</b>	<b>17</b>	<b>52</b>
5. II/A (Pengatur Muda)	63	37	100
6. II/B (Pengatur Muda Tk. I)	166	109	275
7. II/C (Pengatur)	205	166	371
8. II/D (Pengatur Tingkat I)	229	200	429
<b>Golongan II/Range II</b>	<b>663</b>	<b>512</b>	<b>1 175</b>
9. III/A (Penata Muda)	308	421	729
10. III/B (Penata Muda Tk. I)	699	980	1 679
11. III/C (Penata)	685	1 243	1 928
12. III/D (Penata Tingkat I)	852	1 370	2 222
<b>Golongan III/Range III</b>	<b>2 544</b>	<b>4 014</b>	<b>6 558</b>
13. IV/A (Pembina)	441	647	1 088
14. IV/B (Pembina Tk. I)	419	586	1 005
15. IV/C (Pembina Utama Muda)	28	13	41
16. IV/D (Pembina Utama Madya)	13	5	18
17. IV/E (Pembina Utama)	2	1	3
<b>Golongan IV/Range IV</b>	<b>903</b>	<b>1 252</b>	<b>2 155</b>
<b>Jumlah/Total</b>	<b>4 145</b>	<b>5 795</b>	<b>9 940</b>

Lanjutan Tabel/*Continued Table 2.3.4*

Pangkat/Golongan/Ruang <i>Hierarchy</i>	2021		
	Laki-laki <i>Male</i>	Perempuan <i>Female</i>	Jumlah <i>Total</i>
(1)	(5)	(6)	(7)
1. I/A (Juru Muda)	1	-	1
2. I/B (Juru Muda Tk. I)	4	-	4
3. I/C (Juru)	7	3	10
4. I/D (Juru Tingkat I)	19	13	32
<b>Golongan I/Range I</b>	<b>31</b>	<b>16</b>	<b>47</b>
5. II/A (Pengatur Muda)	59	28	87
6. II/B (Pengatur Muda Tk. I)	136	99	235
7. II/C (Pengatur)	165	128	293
8. II/D (Pengatur Tingkat I)	265	216	481
<b>Golongan II/Range II</b>	<b>625</b>	<b>471</b>	<b>1 096</b>
9. III/A (Penata Muda)	390	578	968
10. III/B (Penata Muda Tk. I)	567	816	1 383
11. III/C (Penata)	618	1 088	1 706
12. III/D (Penata Tingkat I)	901	1 445	2 346
<b>Golongan III/Range III</b>	<b>2 476</b>	<b>3 927</b>	<b>6 403</b>
13. IV/A (Pembina)	446	706	1 152
14. IV/B (Pembina Tk. I)	430	642	1 072
15. IV/C (Pembina Utama Muda)	34	15	49
16. IV/D (Pembina Utama Madya)	13	6	19
17. IV/E (Pembina Utama)	2	1	3
<b>Golongan IV/Range IV</b>	<b>925</b>	<b>1 370</b>	<b>2 295</b>
<b>Jumlah/Total</b>	<b>4 057</b>	<b>5 784</b>	<b>9 840</b>

Sumber/*Source*: Badan Kepegawaian Daerah Provinsi Maluku/*Regional Civil Service Agency of Maluku Province*

## 2.4 KEUANGAN DAERAH GOVERNMENT FINANCE

**Tabel 2.4.1 Realisasi Pendapatan Pemerintah Provinsi Menurut Jenis Pendapatan (ribu rupiah), 2018-2021**  
*Actual Provincial Government of Maluku by Kind of Revenues (thousand rupiahs) , 2018-2021*

Jenis Pendapatan <i>Kind of Revenues</i>	2018	2019
(1)	(2)	(3)
<b>A. Pendapatan Daerah/Local Government Revenue</b>	<b>3 074 608 120</b>	<b>3 108 914 880</b>
1. Pendapatan Asli Daerah (PAD)/ <i>Regional Revenue</i>	465 779 724	482 805 590
1.1 Pajak Daerah/ <i>Regional Tax</i>	363 950 503	361 093 162
1.2 Retribusi Daerah/ <i>Regional Retribution</i>	79 893 993	79 640 681
1.3 Hasil Perusahaan Milik Daerah dan Pengelolaan Kekayaan Daerah yang Dipisahkan/ <i>Regional-Owned Company Revenue and Separated Management of Regional Wealth</i>	250 000	-
1.4 Lain-lain PAD yang Sah/ <i>Other Regional Revenue</i>	21 685 228	42 071 747
2. Dana Perimbangan/ <i>Balance Funds</i>	2 599 439 396	2 622 545 724
2.1 Bagi Hasil Pajak/ <i>Tax Sharing Revenue</i>	40 626 369	28 272 210
2.2 Bagi Hasil Bukan Pajak/Sumber Daya Alam <i>Non-Tax Sharing Revenue/Natural Resources</i>	38 549 994	51 099 275
2.3 Dana Alokasi Umum/ <i>General Allocation Fund</i>	1 670 234 402	1 699 714 805
2.4 Dana Alokasi Khusus/ <i>Special Allocation Fund</i>	850 028 631	843 459 434
3. Lain-lain Pendapatan yang Sah/ <i>Other Revenue</i>	9 389 000	3 563 566
<b>B. Pembiayaan Daerah/Local Government Financing</b>	<b>8 912 219</b>	<b>28 473 548</b>
<b>Jumlah/Total</b>	<b>3 083 520 339</b>	<b>3 137 388 428</b>

Lanjutan Tabel/*Continued Table 2.4.1*

Jenis Pendapatan/ <i>Kind of Revenues</i>	2020	2021*
(1)	(4)	(5)
<b>A. Pendapatan Daerah/<i>Local Government Revenue</i></b>	<b>3 045 825 245</b>	<b>3 328 147 510</b>
1. Pendapatan Asli Daerah (PAD)/ <i>Regional Revenue</i>	545 752 866	533 392 346
1.1 Pajak Daerah/ <i>Regional Tax</i>	382 358 276	355 915 256
1.2 Retribusi Daerah/ <i>Regional Retribution</i>	94 079 863	92 687 440
1.3 Hasil Perusahaan Milik Daerah dan Pengelolaan Kekayaan Daerah yang Dipisahkan/ <i>Regional-Owned Company Revenue and Separated Management of Regional Wealth</i>	38 891 787	33 144 369
1.4 Lain-lain PAD yang Sah/ <i>Other Regional Revenue</i>	30 422 940	51 645 281
2. Dana Perimbangan/ <i>Balance Funds</i>	2 498 865 066	2 791 150 899
2.1 Bagi Hasil Pajak/ <i>Tax Sharing Revenue</i>	45 254 587	33 895 701
2.2 Bagi Hasil Bukan Pajak/Sumber Daya Alam <i>Non-Tax Sharing Revenue/Natural Resources</i>	31 781 589	49 337 043
2.3 Dana Alokasi Umum/ <i>General Allocation Fund</i>	1 524 466 221	1 574 799 396
2.4 Dana Alokasi Khusus/ <i>Special Allocation Fund</i>	897 362 669	1 133 118 759
3. Lain-lain Pendapatan yang Sah/ <i>Other Revenue</i>	1 207 313	3 604 265
<b>B. Pembiayaan Daerah/<i>Local Government Financing</i></b>	<b>338 326 478</b>	<b>693 070 230</b>
<b>Jumlah/<i>Total</i></b>	<b>3 384 151 723</b>	<b>4 021 217 740</b>

Catatan/*Note* : \*) Data APBD/*Budget*Sumber/*Source*: Statistik Keuangan Pemerintah Provinsi 2018-2021/*Regional Financial Statistics 2018-2021*

**Tabel**  
**Table 2.4.2****Realisasi Belanja Pemerintah Provinsi Maluku Menurut Jenis Belanja (ribu rupiah), 2018-2021**  
**Actual Provincial Government Expenditures by Kind of Expenditures (thousand rupiahs), 2018-2021**

Jenis Belanja <i>Kind of Expenditures</i>	2018	2019
(1)	(2)	(3)
<b>1. Belanja Tidak Langsung/<i>Indirect Expenditure</i></b>	<b>1 766 831 509</b>	<b>1 612 638 980</b>
1.1 Belanja Pegawai/ <i>Employee Expenditure</i>	938 077 591	950 655 220
1.2 Belanja Bunga/ <i>Interest Expenditure</i>	-	-
1.3 Belanja Subsidi/ <i>Subsidy Expenditure</i>	-	-
1.4 Belanja Hibah/ <i>Grant Expenditure</i>	653 735 395	444 384 614
1.5 Belanja Bantuan Sosial/ <i>Social Aid Expenditures</i>	-	30 000
1.6 Belanja Bagi Hasil kepada Provinsi/Kabupaten/ Kota/ <i>Sharing Expenditure for Provinces/Regencies/ Municipalities</i>	168 395 569	209 617 268
1.7 Belanja Bantuan Keuangan kepada Provinsi/Kabupaten/ Kota dan Pemerintah Desa/ <i>Social Aid Expenditures for Provinces/Regencies/Municipalities and Village Governments</i>	1 477 254	5 400 632
1.8 Belanja Tidak Terduga/ <i>Unexpected Expenditures</i>	5 145 700	2 551 246
<b>2. Belanja Langsung/<i>Direct Expenditures</i></b>	<b>1 302 122 218</b>	<b>1 361 422 970</b>
2.1 Belanja Pegawai/ <i>Employee Expenditure</i>	22 059 699	18 533 721
2.2 Belanja Barang dan Jasa/ <i>Goods and Services Expenditure</i>	678 547 861	799 069 441
2.3 Belanja Modal/ <i>Capital Expenditure</i>	601 514 658	543 819 808
<b>3. Pembiayaan Daerah/<i>Local Government Financing</i></b>	<b>14 566 612</b>	<b>163 326 478</b>
<b>Jumlah/<i>Total</i></b>	<b>3 083 520 339</b>	<b>3 137 388 428</b>

Lanjutan Tabel/*Continued Table 2.4.2*

Jenis Pendapatan <i>Kind of Revenues</i>	2020	2021
(1)	(4)	(5)
<b>1. Belanja Tidak Langsung/<i>Indirect Expenditure</i></b>	<b>1 741 539 829</b>	<b>1 452 455 484</b>
1.1 Belanja Pegawai/ <i>Employee Expenditure</i>	946 849 508	1 042 638 715
1.2 Belanja Bunga/ <i>Interest Expenditure</i>	1 295 000	8 295 000
1.3 Belanja Subsidi/ <i>Subsidy Expenditure</i>	-	-
1.4 Belanja Hibah/ <i>Grant Expenditure</i>	471 393 322	157 874 208
1.5 Belanja Bantuan Sosial/ <i>Social Aid Expenditures</i>	1 081 810	6 844 673
1.6 Belanja Bagi Hasil kepada Provinsi/Kabupaten/ Kota/ <i>Sharing Expenditure for Provinces/Regencies/ Municipalities</i>	205 330 026	194 263 179
1.7 Belanja Bantuan Keuangan kepada Provinsi/Kabupaten/ Kota dan Pemerintah Desa/ <i>Social Aid Expenditures for Provinces/Regencies/Municipalities and Village Governments</i>	21 908 899	-
1.8 Belanja Tidak Terduga/ <i>Unexpected Expenditures</i>	93 681 264	42 539 709
<b>2. Belanja Langsung/<i>Direct Expenditures</i></b>	<b>1 266 508 822</b>	<b>2 562 762 256</b>
2.1 Belanja Pegawai/ <i>Employee Expenditure</i>	2 139 127	156 974 792
2.2 Belanja Barang dan Jasa/ <i>Goods and Services Expenditure</i>	673 169 073	1 166 636 633
2.3 Belanja Modal/ <i>Capital Expenditure</i>	591 200 622	1 239 150 831
<b>3. Pembiayaan Daerah/<i>Local Government Financing</i></b>	<b>376 103 072</b>	<b>6 000 000</b>
<b>Jumlah/<i>Total</i></b>	<b>3 384 151 723</b>	<b>4 021 217 740</b>

Catatan/*Note* : \*) Data APBD/*Budget*Sumber/*Source*: Statistik Keuangan Pemerintah Provinsi 2018-2021/*Regional Financial Statistics 2018-2021*

**Tabel** 2.4.3  
**Table**

**Anggaran Pendapatan dan Belanja Pemerintah Daerah  
Kabupaten/Kota (ribu rupiah) di Provinsi Maluku, 2019-  
2020**  
*Budget of Revenue and Expenditure of Regency/  
Municipality Government (thousand rupiahs) in Maluku  
Province, 2019-2020*

Kabupaten/Kota Regency/Municipality	2019	
	Pendapatan Revenues	Belanja Expenditures
(1)	(2)	(3)
Kepulauan Tanimbar	923 130 777	923 130 777
Maluku Tenggara	990 877 031	990 877 031
Maluku Tengah	1 871 496 785	1 871 496 785
Buru	968 180 686	968 180 686
Kepulauan Aru	1 013 439 635	1 013 439 635
Seram Bagian Barat	1 126 673 726	1 126 673 726
Seram Bagian Timur	981 263 737	981 263 737
Maluku Barat Daya	1 258 509 022	1 258 509 022
Buru Selatan	732 173 810	732 173 810
Ambon	1 217 906 097	1 217 906 097
Tual	602 527 691	602 527 691
<b>Maluku</b>	<b>11 686 178 997</b>	<b>11 686 178 997</b>

Lanjutan Tabel/*Continued Table 2.4.3*

Kabupaten/Kota <i>Regency/Municipality</i>	2020 <sup>1</sup>	
	Pendapatan <i>Revenues</i>	Belanja <i>Expenditures</i>
(1)	(4)	(5)
Kepulauan Tanimbar	979 418 258	979 418 258
Maluku Tenggara	1 043 451 616	1 043 451 616
Maluku Tengah	1 836 404 198	1 836 404 198
Buru	1 062 198 182	1 062 198 182
Kepulauan Aru	1 010 425 478	1 010 425 478
Seram Bagian Barat	1 124 885 307	1 124 885 307
Seram Bagian Timur	987 478 253	987 478 253
Maluku Barat Daya	1 093 442 867	1 093 442 867
Buru Selatan	762 205 697	762 205 697
Ambon	1 329 261 931	1 329 261 931
Tual	622 907 600	622 907 600
<b>Maluku</b>	<b>11 852 079 387</b>	<b>11 852 079 387</b>

Catatan/Note: <sup>1</sup>Data APBD

Data Tahun 2020 masih angka sementara/*2020 data is still a preliminary figures*

Sumber/Source: Survei Statistik Keuangan Daerah/*Regional Financial Statistics Survey*



**bab**  
Chapter

# 03

## PENDUDUK DAN KETENAGAKERJAAN

*Population and Employment*

### Jumlah Penduduk Provinsi Maluku Tahun 2021

*Total Population of Maluku Province 2021*



Laki-Laki/male

**943 073**  
jiwa/people



Perempuan/female

**919 553**  
jiwa/people



Rasio Jenis Kelamin  
/sexratio

**103**



Penduduk Bekerja/working

**800 755** orang  
/people

Pengangguran/Unemployment

**59 589** orang  
/people

Bukan Angkatan Kerja  
/Economically inactive

**448 199** orang  
/people

### Keadaan Ketenagakerjaan Provinsi Maluku Tahun 2021

*Employment Situation in Maluku Province 2021*





**PENJELASAN TEKNIS**

**TECHNICAL NOTES**

1. **Salah satu sumber data kependudukan** adalah sensus penduduk yang dilaksanakan setiap sepuluh tahun sekali. Sensus penduduk telah dilaksanakan sebanyak tujuh kali sejak Indonesia merdeka, yaitu tahun 1961, 1971, 1980, 1990, 2000, 2010, dan 2020.

Keenam sensus penduduk sebelumnya dilaksanakan dengan menggunakan metode tradisional, yaitu mencatat setiap penduduk dari rumah ke rumah. Pertama kalinya dalam sejarah sensus penduduk di Indonesia, Sensus Penduduk 2020 (SP2020) menggunakan metode kombinasi yaitu dengan memanfaatkan data Administrasi Kependudukan (Admuduk) dari Direktorat Jenderal Kependudukan dan Pencatatan Sipil (Ditjen Dukcapil) Kementerian Dalam Negeri (Kemendagri) sebagai data dasar pelaksanaan SP2020. Hal ini dirancang dan dilaksanakan sebagai upaya untuk mewujudkan "SATU DATA KEPENDUDUKAN INDONESIA".

SP2020 mencakup seluruh penduduk yang tinggal di wilayah teritorial Indonesia, mencakup Warga Negara Indonesia (WNI) dan Warga Negara Asing (WNA) yang telah menetap atau

1. **One of the sources of demographic data is population census**, which is conducted every ten years. Population Census has been conducted seven times since Indonesia's independence: 1961, 1971, 1980, 1990, 2000, 2010, and 2020.

*The previous six population censuses were carried out using the traditional method, canvassing each person door-to-door. For the first time in the history of the population census in Indonesia, the 2020 Population Census (PC2020) used a combined method, that is utilizing Population Administration data managed by the Directorate General of Population and Civil Registration of the Ministry of Home Affairs as the basic data for the population census. This is designed and implemented as an effort to realize "ONE INDONESIAN POPULATION DATA".*

*PC2020 covered all residents who live in Indonesia's territory, including Indonesian citizens (WNI) and foreign citizens (WNA) who have stayed or plan to stay in Indonesian territory for at least one*

berencana menetap di wilayah Indonesia selama minimal satu tahun. WNI yang dicakup juga termasuk mereka yang berada di luar negeri, yaitu Anggota Korps Diplomatik Republik Indonesia beserta keluarganya di luar negeri dan Anggota TNI/POLRI beserta keluarganya yang sedang melakukan misi perdamaian di luar negeri.

Untuk tahun yang tidak dilaksanakan sensus penduduk, data kependudukan diperoleh dari hasil proyeksi penduduk. Proyeksi penduduk merupakan suatu perhitungan ilmiah yang didasarkan pada asumsi dari komponen-komponen perubahan penduduk, yaitu kelahiran, kematian, dan migrasi (migrasi internasional dan migrasi risen antar provinsi). Proyeksi penduduk interim 2020-2023 dihitung menggunakan data dasar penduduk hasil perapihan umur dari data Administrasi Kependudukan dan SP2020 dengan menggunakan asumsi Angka Kelahiran Total sejak tahun 2020 konstan 2,1 (sesuai Proyeksi Survei Penduduk antar Sensus (SUPAS) 2015-2045), Angka Kematian Bayi (AKB) meneruskan hasil Proyeksi SUPAS 2015-2045, dan pola migrasi 2020 sama dengan pola migrasi hasil SUPAS 2015.

*year. The Indonesian citizens who are covered also include those who are abroad, namely members of the Diplomatic Corps of the Republic of Indonesia and their families abroad and members of the TNI/POLRI and their families who are carrying out Peacekeeping Missions abroad.*

*For the periods besides the census year, population projection is applied to estimate population for those years. The population projection is an estimation based on the demographic components, such as birth, death, and migration (international migration and recent migration). The interim population projection for 2020-2023 is calculated from the single age smoothed combined from Population Administration Data and the 2020 Population Census. It uses the assumption that the Total Fertility Rate (TFR) since 2020 is constant at 2.1 (according to the population projection of 2015-2045 Intercensal Population Survey (SUPAS)), Infant Mortality Rate (IMR) continues the results of the 2015-2045 SUPAS Projection, and the 2020 migration pattern is the same as the pattern of migration in SUPAS2015 results.*

Dalam publikasi ini, data yang disajikan merupakan hasil SP2020 (September), dan hasil proyeksi penduduk interim 2020-2023 (pertengahan tahun/Juni)

*The data presented in this publication are the PC2020 results (September) and the 2020-2023 interim population projection results (midyear/June).*

**2. Penduduk Indonesia** adalah semua orang yang berdomisili di wilayah teritorial Indonesia, mencakup Warga Negara Indonesia (WNI) dan Warga Negara Asing (WNA) yang telah menetap selama satu tahun atau lebih atau berencana menetap di wilayah Indonesia selama minimal satu tahun. Pada sensus sebelumnya referensi waktu dalam konsep kependudukan adalah enam bulan. Perubahan ini didasari oleh UU No. 24 Tahun 2013 tentang Perubahan atas UU No. 23 Tahun 2006 tentang Administrasi Kependudukan pada Pasal 15

**2. The population of Indonesia** are all people who live in Indonesia's territory, including Indonesian citizens and foreign citizens who have lived for one year or more or plan to stay in Indonesia territory for at least one year. In the previous census the time reference in the population concept was six months. This change is based on Law no.24 of 2013 concerning Amendments to Law no. 23 of 2006 concerning Population Administration in Article 15. Population density is the number of inhabitants per square kilometer.

**3. Laju pertumbuhan penduduk per tahun** adalah angka yang menunjukkan rata-rata tingkat penambahan penduduk per tahun dalam jangka waktu tertentu. Angka ini dinyatakan sebagai persentase dari penduduk dasar. Metode penghitungan laju pertumbuhan penduduk yang digunakan oleh BPS adalah metode geometrik.

**3. Annual population growth rate** is a number that shows the average rate of population growth per year in a certain period. This rate is a percentage of the basic population. The method used by Statistics Indonesia is the geometric method

4. **Kepadatan penduduk** adalah ukuran persebaran penduduk yang menunjukkan jumlah penduduk untuk setiap kilometer persegi luas wilayah.
5. **Rasio jenis kelamin** adalah perbandingan antara jumlah penduduk laki-laki dan jumlah penduduk perempuan pada suatu daerah dan waktu tertentu, yang biasanya dinyatakan dalam banyaknya penduduk laki-laki per 100 perempuan.
6. **Rumah tangga** adalah seseorang atau sekelompok orang yang mendiami sebagian atau seluruh bangunan fisik/sensus dan biasanya tinggal bersama serta pengelolaan makan dari satu dapur. Yang dimaksud makan dari satu dapur adalah jika pengurusan kebutuhan sehari-harinya dikelola bersama-sama menjadi satu.
7. **Anggota rumah tangga** adalah semua orang yang biasanya bertempat tinggal di suatu rumah tangga, baik yang berada di rumah pada waktu pencacahan maupun yang sementara tidak ada.
8. **Rata-rata anggota rumah tangga** adalah angka yang menunjukkan rata-rata jumlah anggota rumah tangga per rumah tangga.
4. **Population density** is a measure of the distribution of the population which shows the total population for each square kilometer of area
5. **Sex ratio** is the ratio between total male population and female population in a certain area and at a certain time, which is usually stated in the number of male residents per 100 females.
6. **Household** is an individual or group of people living in a physical/census building unit or part of it and usually commit on a common provision for food and other essentials of living. Common provision for food means one organising daily needs for all of household members.
7. **Household member** are those who usually lives in a household regardless of their location at the time of enumeration.
8. **Average household size** is the average number of household members per household.

9. **Migrasi seumur hidup** disebut bila provinsi tempat tinggal seseorang pada saat pencacahan berbeda dengan provinsi tempat lahirnya.
10. **Migrasi risen** disebut bila provinsi tempat tinggal seseorang pada saat pencacahan berbeda dengan provinsi tempat tinggalnya 5 tahun yang lalu.
11. **Sumber utama data ketenagakerjaan** adalah Survei Angkatan Kerja Nasional (Sakernas). Survei ini khusus dirancang untuk mengumpulkan informasi/ data ketenagakerjaan. Pada beberapa survei sebelumnya, pengumpulan data ketenagakerjaan dipadukan dalam kegiatan lainnya, seperti Survei Sosial Ekonomi Nasional (Susenans), Sensus Penduduk (SP), dan Survei Penduduk Antarsensus (SUPAS).
12. **Penduduk usia kerja** adalah penduduk yang berumur 15 tahun ke atas.
13. **Bekerja** adalah kegiatan ekonomi yang dilakukan oleh seseorang dengan maksud memperoleh atau membantu memperoleh pendapatan atau keuntungan dan lamanya bekerja paling sedikit 1 jam secara terus menerus dalam seminggu yang lalu (termasuk
9. **Lifetime migration terminology** if someone's province of residence at the time of enumeration was different from his/her province of birthplace.
10. **Recent migration terminology** if someone's province of residence at the time of enumeration was different from his/her province of residence 5 years ago.
11. **The main source of employment data** is National Labour Force Survey (Sakernas). This survey is specifically designed to collect information on labour force statistics. Previously, the collection of such data was integrated with other surveys, such as National Socioeconomic Survey (Susenas), Population Census (SP), and Intercensal Population Survey (SUPAS).
12. **Working age population** is persons of 15 years and over.
13. **Labor force or economically active** are persons of 15 years and over, who in the previous week were working, temporarily absent from work but having jobs, and unemployment.

pekerja keluarga tanpa upah yang membantu dalam suatu usaha/kegiatan ekonomi).

- 14. Jumlah jam kerja seluruhnya** adalah jumlah jam kerja yang digunakan untuk bekerja (tidak termasuk jam kerja istirahat resmi dan jam kerja yang digunakan untuk hal-hal di luar pekerjaan).
- 15. Lapangan usaha** adalah bidang kegiatan dari pekerjaan/tempat bekerja di mana seseorang bekerja. Klasifikasi lapangan usaha mengikuti Klasifikasi Baku Lapangan Usaha Indonesia (KBLI) dalam 1 digit.
- 16. Status pekerjaan** adalah kedudukan seseorang dalam unit usaha/kegiatan dalam melakukan pekerjaan.
- 17. Berusaha sendiri** adalah bekerja atau berusaha dengan menanggung risiko secara ekonomis, yaitu dengan tidak kembalinya ongkos produksi yang telah dikeluarkan dalam rangka usahanya tersebut, serta tidak menggunakan pekerja dibayar maupun pekerja tak dibayar, termasuk yang sifat pekerjaannya memerlukan teknologi atau keahlian khusus.
- 18. Berusaha dibantu buruh tidak tetap/buruh tak dibayar** adalah bekerja atau berusaha atas risiko sendiri, dan menggunakan
- 14. Total working hours** is the total hours spent by an employee to perform all jobs (excluding the time used for other activities which are not classified as work).
- 15. Industry is field** of a person's activity or establishment. The classification of industries refers to the Indonesia Standard Industrial Classification (KBLI) in one digit.
- 16. Employment status** is the status of a person at his place of work or establishment where he was employed.
- 17. Own-account worker:** a person who works at her/his own risk without assisted by paid per mount worker or unpaid worker include technical job or skill job.
- 18. Employer assisted by temporary worker/unpaid worker:** a person who works at her/his own risk and assisted by temporary worker/



buruh/pekerja tak dibayar dan atau buruh/pekerja tidak tetap

*unpaid worker.*

**19. Berusaha dibantu buruh tetap/ buruh dibayar** adalah bekerja atau berusaha atas risiko sendiri, dan menggunakan buruh/pekerja dibayar dan atau buruh/pekerja tetap.

**19. *Employer assisted by permanent worker/paid worker:*** a person who does his/her business at her/his own risk at least one assisted by paid permanent worker.

**20. Buruh/Karyawan/Pegawai** adalah seseorang yang bekerja pada orang lain atau instansi/kantor/ perusahaan secara tetap dengan menerima upah/gaji baik berupa uang maupun barang. Buruh yang tidak mempunyai majikan tetap, tidak digolongkan sebagai buruh/karyawan/pegawai, tetapi sebagai pekerja bebas. Seseorang dianggap memiliki majikan tetap jika memiliki 1 (satu) majikan (orang/ rumah tangga) yang sama dalam sebulan terakhir. Khusus pada sektor bangunan batasannya tiga bulan. Apabila majikannya instansi/lembaga, boleh lebih dari satu.

**20. *Employee:*** a person who work permanently for other people or institution/office/company and gains some money/cash or goods as wage/salary. Labor who have no permanent employer is not categorized as a laborer/worker/employee but casual worker. A laborers in general is considered to have a permanent employer if he has the same employer during the past month, particularly for building construction sector is 3 months an institution, more than 1 (one) employer is allowed.

**21. Pekerja Bebas** adalah seseorang yang bekerja pada orang lain/majikan/institusi yang tidak tetap (lebih dari 1 majikan dalam sebulan terakhir) yang mencakup pertanian maupun nonpertanian, baik berupa usaha rumah tangga maupun bukan usaha rumah tangga atas dasar balas jasa dengan menerima upah atau imbalan baik berupa

**21. *Casual Worker*** is a person who does not work permanently for other people/employer/institution (more than 1 employer during the last 1 month) which includes agricultural or non agricultural sector either home industry or not home industry based on remuneration paid with money or goods, and based on daily or contract payment system.

uang maupun barang, dan baik dengan sistem pembayaran harian maupun borongan. Usaha pertanian meliputi: pertanian tanaman pangan, perkebunan, kehutanan, peternakan, perikanan dan perburuan, termasuk jasa pertanian. Usaha nonpertanian meliputi: usaha di sektor pertambangan, sektor industri, sektor listrik, gas dan air, sektor konstruksi/bangunan, sektor perdagangan, sektor angkutan, pergudangan dan komunikasi, sektor keuangan, asuransi, usaha persewaan bangunan, tanah dan jasa perusahaan, sektor jasa masyarakatan, sosial dan perorangan.

*Agricultural : industry covers food-based agricultural, plantation, forestry, breeding, fishery, including agricultural services. Non-agricultural : industry covers industries in mining, electricity, gas, water, building construction, trade, transportation, warehousing and communication, financial, insurance, property leasing and services industry, public services, social and individual services.*

**22. Pekerja keluarga/tak dibayar** adalah seseorang yang bekerja membantu orang lain yang berusaha dengan tidak mendapat upah/gaji, baik berupa uang maupun barang.

**22. Unpaid/contributing family worker** is a person who works for other people without pay in cash or goods.

**23. Pendapatan/penghasilan bersih sebulan** adalah pendapatan/penghasilan/ imbalan/balasan jasa selama sebulan yang lalu, baik berupa uang maupun barang yang diterima oleh seseorang yang bekerja dengan status berusaha sendiri, pekerja bebas di pertanian, atau pekerja bebas di nonpertanian.

**23. Net income per month** is income during last month, in the form of money or goods received by someone who worked as own-account worker, casual employee in agriculture, or casual employee in non-agriculture.

- 24. Upah/gaji bersih sebulan** merupakan imbalan/balas jasa yang diterima selama sebulan yang lalu baik berupa uang maupun barang yang dibayarkan oleh perusahaan/kantor/majikan dari pekerjaan utama kepada buruh/karyawan/pegawai. Komponen upah/gaji mencakup gaji dan tunjangan, upah lembur, uang transpor dan uang makan.
- 24. Net wage/salary per month** is wage received during last month, in the form of money or goods, paid by the company/agency/ employer to the employee for the major work done. The components of wage include salary and benefits, overtime pay, transportation allowance and meal allowance.

<https://maluku.bps.go.id>

<https://maluku.bps.go.id>

### 3.1 PENDUDUK POPULATION

**Tabel 3.1.1 Penduduk, Laju Pertumbuhan Penduduk, Distribusi Persentase Penduduk, Kepadatan Penduduk, Rasio Jenis Kelamin Penduduk Menurut Kabupaten/Kota di Provinsi Maluku, 2020 dan 2021**  
*Population, Population Growth Rate, Percentage Distribution of Population, Population Density, and Population Sex Ratio by Regency/Municipality in Maluku Province, 2020 and 2021*

Kabupaten/Kota Regency/Municipality	Penduduk (Jiwa) Population (people)	
	2020 <sup>1</sup>	2021 <sup>2</sup>
(1)	(2)	(3)
Kepulauan Tanimbar	123 572	124 075
Maluku Tenggara	121 511	122 640
Maluku Tengah	423 094	424 730
Buru	135 238	136 393
Kepulauan Aru	102 237	102 916
Seram Bagian Barat	212 393	214 733
Seram Bagian Timur	137 972	140 271
Maluku Barat Daya	81 928	82 187
Buru Selatan	75 410	76 715
Ambon	347 288	347 644
Tual	88 280	90 322
<b>Maluku</b>	<b>1 848 923</b>	<b>1 862 626</b>

Lanjutan Tabel/Continued Table 3.1.1

Kabupaten/Kota Regency/Municipality	Laju Pertumbuhan Penduduk per Tahun Annual Population Growth Rate (%)	
	2010-2020 <sup>3</sup>	2020-2021 <sup>4</sup>
(1)	(4)	(5)
Kepulauan Tanimbar	1,56	0,54
Maluku Tenggara	2,26	1,24
Maluku Tengah	1,53	0,52
Buru	2,16	1,14
Kepulauan Aru	1,9	0,89
Seram Bagian Barat	2,49	1,47
Seram Bagian Timur	3,26	2,23
Maluku Barat Daya	1,43	0,42
Buru Selatan	3,35	2,31
Ambon	0,46	0,14
Tual	4,13	3,1
<b>Maluku</b>	<b>1,83</b>	<b>0,99</b>

Lanjutan Tabel/*Continued Table* 3.1.1

Kabupaten/Kota <i>Regency/Municipality</i>	Persentase Penduduk <i>Percentage of Total Population</i>	
	2020 <sup>1</sup>	2021 <sup>2</sup>
(1)	(6)	(7)
Kepulauan Tanimbar	6,68	6,66
Maluku Tenggara	6,57	6,58
Maluku Tengah	22,88	22,80
Buru	7,31	7,32
Kepulauan Aru	5,53	5,53
Seram Bagian Barat	11,49	11,53
Seram Bagian Timur	7,46	7,53
Maluku Barat Daya	4,43	4,41
Buru Selatan	4,08	4,12
Ambon	18,78	18,66
Tual	4,77	4,85
<b>Maluku</b>	<b>100,00</b>	<b>100,00</b>

Lanjutan Tabel/*Continued Table 3.1.1*

Kabupaten/Kota Regency/Municipality	Kepadatan Penduduk per km <sup>2</sup> ) <sup>5</sup> Population Density per sq.km	
	2020 <sup>1</sup>	2021 <sup>2</sup>
(1)	(8)	(9)
Kepulauan Tanimbar	28	28
Maluku Tenggara	118	119
Maluku Tengah	53	53
Buru	27	28
Kepulauan Aru	13	13
Seram Bagian Barat	42	43
Seram Bagian Timur	21	22
Maluku Barat Daya	18	18
Buru Selatan	20	20
Ambon	1163	1164
Tual	347	355
<b>Maluku</b>	<b>39</b>	<b>40</b>



Lanjutan Tabel/Continued Table 3.1.1

Kabupaten/Kota Regency/Municipality	Rasio Jenis Kelamin Population Sex Ratio	
	2020 <sup>1</sup>	2021 <sup>2</sup>
(1)	(10)	(11)
Kepulauan Tanimbar	103	102
Maluku Tenggara	99	99
Maluku Tengah	103	103
Buru	105	105
Kepulauan Aru	107	107
Seram Bagian Barat	105	105
Seram Bagian Timur	104	104
Maluku Barat Daya	105	105
Buru Selatan	105	105
Ambon	100	100
Tual	100	100
<b>Maluku</b>	<b>103</b>	<b>103</b>

Catatan/Note: <sup>1</sup> Hasil Sensus Penduduk (SP) 2020 (September/The Result of 2020 Population Census (September))

<sup>2</sup> Hasil Proyeksi Penduduk Interim 2020-2023 (Pertengahan tahun/Juni)/The result of Interim Population Projection 2020-2023 (mid year/June)

<sup>3</sup> Laju Pertumbuhan Penduduk dihitung berdasarkan penduduk tahun 2010 (Mei) dibandingkan dengan penduduk tahun 2020 (September)/The growth rate refers to the change of population in 2010 (May) to the population in 2020 (September)

<sup>4</sup> Laju pertumbuhan penduduk dihitung berdasarkan penduduk tahun 2020 (September) dibandingkan dengan penduduk tahun 2021 (Juni)/The growth rate refers to the change of the population in 2020 (September) to the population in 2021 (June)

<sup>5</sup> Luas Provinsi berdasarkan Peraturan Menteri Dalam negeri Nomor 72 Tahun 2019 tanggal 25 Oktober 2019/Province area based on Minister of Home Affairs Regulation Number 72/2019, October 25th, 2019

Source: BPS dan Kementerian Dalam Negeri/BPS-Statistics Indonesia and Ministry of Home Affairs

**Tabel** 3.1.2 **Jumlah Penduduk Menurut Kelompok Umur dan Jenis Kelamin di Provinsi Maluku, 2021**  
**Table** 3.1.2 **Population by Age Group and Sex in Maluku Province, 2021**

Kelompok Umur Age Groups	Jenis Kelamin/Gender		
	Laki-Laki Male	Perempuan Female	Jumlah Total
(1)	(2)	(3)	(4)
0-4	82 229	78 714	160 943
5-9	76 441	73 780	150 221
10-14	90 067	83 987	174 054
15-19	93 521	86 644	180 165
20-24	91 576	86 077	177 653
25-29	86 601	82 596	169 197
30-34	77 843	75 906	153 749
35-39	69 183	68 835	138 018
40-44	61 623	61 864	123 487
45-49	53 417	54 337	107 754
50-54	44 755	45 866	90 621
55-59	36 868	37 846	74 714
60-64	28 909	29 797	58 706
65-69	21 316	22 018	43 334
70-74	14 460	15 157	29 617
75+	14 264	16 129	30 393
<b>Jumlah/Total</b>	<b>943 073</b>	<b>919 553</b>	<b>1 862 626</b>

Catatan/Note: Hasil Proyeksi Penduduk Interim 2020-2023 (Pertengahan tahun/Juni)/The result of Interim Population Projection 2020-2023 (mid year/June)

Sumber/Source: BPS, Sensus Penduduk (SP) 2020 /BPS-Statistics Indonesia, 2020 Population Census

**3.2 KETENAGAKERJAAN  
EMPLOYMENT**

**Tabel  
Table** 3.2.1

**Penduduk Berumur 15 Tahun ke Atas Menurut Kelompok Umur dan Jenis Kegiatan Selama Seminggu yang Lalu di Provinsi Maluku, 2021**

*Population 15 Years of Age and Over by Age Group and Type of Activity During the Previous Week in Maluku Province, 2021*

Kelompok Umur <i>Age Group</i>	Angkatan Kerja/ <i>Economically Active</i>				Jumlah Angkatan Kerja <i>Total of Economically Active</i>
	Bekerja <i>Working</i>	Pengangguran <sup>1</sup> <i>Unemployment<sup>1</sup></i>		Jumlah Total	
		Pernah Bekerja Ever Worked	Tidak Pernah Bekerja Never Worked		
(1)	(2)	(3)	(4)	(5)	(6)
15 – 19	27 238	1 013	10 415	11 428	38 666
20 – 24	64 420	4 411	13 245	17 656	82 076
25 – 29	98 398	3 323	9 334	12 657	111 055
30 – 34	108 861	3 585	2 707	6 292	115 153
35 – 39	105 583	2 052	1 558	3 610	109 193
40 – 44	97 093	1 998	1 753	3 751	100 844
45 – 49	87 496	1 144	668	1 812	89 308
50 – 54	75 479	209	91	300	75 779
55 – 59	57 251	91	103	194	57 445
60+	78 936	938	951	1 889	80 825
<b>Maluku</b>	<b>800 755</b>	<b>18 764</b>	<b>40 825</b>	<b>59 589</b>	<b>860 344</b>

Lanjutan Tabel/*Continued Table 3.2.1*

Kelompok Umur <i>Age Group</i>	Persentase Bekerja terhadap Angkatan Kerja <i>Percentage of Working to Economically Active</i>	Bukan Angkatan Kerja <i>Not Economically Active</i>				Jumlah Bukan Angkatan Kerja <i>Total of Not Economically Active</i>
		Sekolah <i>Attending School</i>	Mengurus Rumah Tangga <i>House-keeping</i>	Lainnya <i>Others</i>		
(1)	(7)	(8)	(9)	(10)	(11)	
15 – 19	70,44	80 784	22 613	21 585	124 982	
20 – 24	78,49	18 332	35 883	22 368	76 583	
25 – 29	88,60	1 330	33 614	7 574	42 518	
30 – 34	94,54	73	28 195	3 264	31 532	
35 – 39	96,69	235	22 367	4 027	26 629	
40 – 44	96,28	-	15 917	3 074	18 991	
45 – 49	97,97	-	16 246	1 357	17 603	
50 – 54	99,60	-	13 203	2 305	15 508	
55 – 59	99,66	-	11 864	4 807	16 671	
60+	97,66	-	45 952	31 230	77 182	
<b>Maluku</b>	<b>93,07</b>	<b>100 754</b>	<b>245 854</b>	<b>101 591</b>	<b>448 199</b>	

Lanjutan Tabel/*Continued Table* 3.2.1

Kelompok Umur <i>Age Group</i>	Jumlah <i>Total</i>	Persentase Angkatan Kerja terhadap Penduduk Usia Kerja <i>Percentage of Economically Active to Working Age Population</i>
(1)	(12)	(13)
15 – 19	163 648	23,63
20 – 24	158 659	51,73
25 – 29	153 573	72,31
30 – 34	146 685	78,50
35 – 39	135 822	80,39
40 – 44	119 835	84,15
45 – 49	106 911	83,53
50 – 54	91 287	83,01
55 – 59	74 116	77,51
60+	158 007	51,15
<b>Maluku</b>	<b>1 308 543</b>	<b>65,75</b>

Catatan/*Note*: Menggunakan penimbang hasil proyeksi penduduk SUPAS 2015 / *Uses a weighting of the population projection results from SUPAS 2015.*

- <sup>1</sup> 1. Mencari pekerjaan/*Looking for work*
2. Mempersiapkan usaha/*Establishing a new business/firm*
3. Merasa tidak mungkin mendapat pekerjaan/*Hopeless of job*
4. Sudah punya pekerjaan tetapi belum mulai bekerja/*Have a job in future start*

Sumber: BPS Provinsi Maluku, Survei Angkatan Kerja Nasional (Sakernas) Agustus

Source: BPS-Statistics of Maluku, August National Labor Force Survey

**Tabel**  
**Table** 3.2.2

**Penduduk Berumur 15 Tahun ke Atas Menurut Kabupaten/Kota dan Jenis Kegiatan Selama Seminggu yang Lalu di Provinsi Maluku, 2021**  
**Population 15 Years of Age and Over by Regency/ Municipality and Type of Activity During the Previous Week in Maluku Province, 2021**

Kabupaten/Kota Regency/Municipality	Angkatan Kerja/Economically Active				Jumlah Angkatan Kerja Total of Economically Active
	Bekerja Working	Pengangguran <sup>1</sup> Unemployment <sup>1</sup>		Jumlah Total	
		Pernah Bekerja Ever Worked	Tidak Pernah Bekerja Never Worked		
(1)	(2)	(3)	(4)	(5)	(6)
Kepulauan Tanimbar	52 063	115	2 279	2 394	54 457
Maluku Tenggara	43 715	369	1 962	2 331	46 046
Maluku Tengah	157 208	2 059	11 750	13 809	171 017
Buru	69 723	584	2 973	3 557	73 280
Kepulauan Aru	42 996	291	386	677	43 673
Seram Bagian Barat	80 801	1 012	3 827	4 839	85 640
Seram Bagian Timur	52 489	391	1 729	2 120	54 609
Maluku Barat Daya	39 022	288	426	714	39 736
Buru Selatan	30 699	339	171	510	31 209
Ambon	201 891	12 129	13 633	25 762	227 653
Tual	30 148	1 187	1 689	2 876	33 024
<b>Maluku</b>	<b>800 755</b>	<b>18 764</b>	<b>40 825</b>	<b>59 589</b>	<b>860 344</b>

Lanjutan Tabel/*Continued Table* 3.2.2

Kabupaten/Kota <i>Regency/Municipality</i>	Persentase Bekerja terhadap Angkatan Kerja <i>Percentage of Working to Economically Active</i>	Bukan Angkatan Kerja <i>Not Economically Active</i>			Jumlah Bukan Angkatan Kerja <i>Total of Not Economically Active</i>
		Sekolah <i>Attending School</i>	Mengurus Rumah Tangga <i>House- keeping</i>	Lainnya <i>Others</i>	
(1)	(7)	(8)	(9)	(10)	(11)
Kepulauan Tanimbar	95,60	5 124	11 801	7 586	24 511
Maluku Tenggara	94,94	5 756	12 099	7 403	25 258
Maluku Tengah	91,93	18 985	55 808	27 424	102 217
Buru	95,15	5 770	21 163	3 265	30 198
Kepulauan Aru	98,45	4 773	13 270	4 642	22 685
Seram Bagian Barat	94,35	9 008	18 234	5 736	32 978
Seram Bagian Timur	96,12	5 964	15 027	3 465	24 456
Maluku Barat Daya	98,20	2 758	6 165	3 175	12 098
Buru Selatan	98,37	2 349	6 062	1 774	10 185
Ambon	88,68	33 701	76 050	32 404	142 155
Tual	91,29	6 566	10 175	4 717	21 458
<b>Maluku</b>	<b>93,07</b>	<b>100 754</b>	<b>245 854</b>	<b>101 591</b>	<b>448 199</b>

Lanjutan Tabel/*Continued Table 3.2.2*

Kabupaten/Kota <i>Regency/Municipality</i>	Jumlah <i>Total</i>	Persentase Angkatan Kerja terhadap Penduduk Usia Kerja <i>Percentage of Economically Active to Working Age Population</i>
(1)	(12)	(13)
Kepulauan Tanimbar	78 968	68,96
Maluku Tenggara	71 304	64,58
Maluku Tengah	273 234	62,59
Buru	103 478	70,82
Kepulauan Aru	66 358	65,81
Seram Bagian Barat	118 618	72,20
Seram Bagian Timur	79 065	69,07
Maluku Barat Daya	51 834	76,66
Buru Selatan	41 394	75,39
Ambon	369 808	61,56
Tual	54 482	60,61
<b>Maluku</b>	<b>1 308 543</b>	<b>65,75</b>

Catatan/*Note*: Menggunakan penimbang hasil proyeksi penduduk SUPAS 2015 / *Uses a weighting of the population projection results from SUPAS 2015.*

- <sup>1</sup> Mencari pekerjaan/*Looking for work*
2. Mempersiapkan usaha/*Establishing a new business/firm*
3. Merasa tidak mungkin mendapat pekerjaan/*Hopeless of job*
4. Sudah punya pekerjaan tetapi belum mulai bekerja/*Have a job in future start*

Sumber: BPS Provinsi Maluku, Survei Angkatan Kerja Nasional (Sakernas) Agustus

*Source: BPS-Statistics of Maluku, August National Labor Force Survey*



**Tabel**  
**Table 3.2.3**

**Jumlah Penduduk Berumur 15 Tahun Keatas Menurut Jenis Kegiatan Selama Seminggu yang Lalu dan Jenis Kelamin di Provinsi Maluku, 2021**  
*Population Aged 15 Years and Over by Type of Activity During The Previous Week and Sex in Maluku Province, 2021*

Kegiatan Utama <i>Main Activity</i>	Jenis Kelamin/Sex		
	Laki-Laki <i>Male</i>	Perempuan <i>Female</i>	Jumlah <i>Total</i>
(1)	(2)	(3)	(4)
<b>I. Angkatan Kerja</b> <i>Economically Active</i>	510 764	349 580	860 344
1. Bekerja/ <i>Working</i>	474 772	325 983	800 755
2. Pengangguran Terbuka <i>Unemployment</i>	35 992	23 597	59 589
<b>II. Bukan Angkatan Kerja</b> <i>Economically Inactive</i>	146 945	301 254	448 199
1. Sekolah/ <i>Attending School</i>	47 854	52 900	100 754
2. Mengurus Rumah Tangga <i>Housekeeping</i>	31 592	214 262	245 854
3. Lainnya/ <i>Others</i>	67 499	34 092	101 591
<b>Jumlah/Total</b>	<b>657 709</b>	<b>650 834</b>	<b>1 308 543</b>

Catatan/Note: Menggunakan penimbang hasil proyeksi penduduk SUPAS 2015 / *Uses a weighting of the population projection results from SUPAS 2015.*

Sumber: BPS Provinsi Maluku, Survei Angkatan Kerja Nasional (Sakernas) Agustus

Source: BPS-Statistics of Maluku, August National Labor Force Survey

**Tabel**  
**Table** 3.2.4

**Penduduk Berumur 15 Tahun ke Atas Menurut Pendidikan Tertinggi yang Ditamatkan dan Jenis Kegiatan Selama Seminggu yang Lalu di Provinsi Maluku, 2021**  
*Population 15 Years of Age and Over by Educational Attainment and Type of Activity During the Previous Week in Maluku Province, 2021*

Pendidikan Tertinggi yang Ditamatkan <sup>1</sup> <i>Educational Attainment<sup>1</sup></i>	Angkatan Kerja/Economically Active				Jumlah Angkatan Kerja <i>Total of Economically Active</i>
	Bekerja <i>Working</i>	Pengangguran <sup>2</sup> <i>Unemployment<sup>2</sup></i>		Jumlah Total	
		Pernah Bekerja <i>Ever Worked</i>	Tidak Pernah Bekerja <i>Never Worked</i>		
(1)	(2)	(3)	(4)	(5)	(6)
0	214 372	2 186	4 716	6 902	221 274
1	128 827	1 153	4 740	5 893	134 720
2	302 872	9 398	23 198	32 596	335 468
3	154 684	6 027	8 171	14 198	168 882
<b>Jumlah/Total</b>	<b>800 755</b>	<b>18 764</b>	<b>40 825</b>	<b>59 589</b>	<b>860 344</b>

Lanjutan Tabel/*Continued Table* 3.2.4

Pendidikan Tertinggi yang Ditamatkan <sup>1</sup> <i>Educational Attainment<sup>1</sup></i>	Persentase Bekerja terhadap Angkatan Kerja <i>Percentage of Working to Economically Active</i>	Bukan Angkatan Kerja <i>Not Economically Active</i>			Jumlah Bukan Angkatan Kerja <i>Total of Not Economically Active</i>
		Sekolah <i>Attending School</i>	Mengurus Rumah Tangga <i>House-keeping</i>	Lainnya <i>Others</i>	
(1)	(7)	(8)	(9)	(10)	(11)
0	96,88	11 775	65 015	29 673	106 463
1	95,63	59 359	39 096	15 232	113 687
2	90,28	28 960	114 924	47 529	191 413
3	91,59	660	26 819	9 157	36 636
<b>Jumlah/Total</b>	<b>93,07</b>	<b>100 754</b>	<b>245 854</b>	<b>101 591</b>	<b>448 199</b>

Lanjutan Tabel/*Continued Table 3.2.4*

<b>Pendidikan Tertinggi yang Ditatamatkan <sup>1</sup></b> <i>Educational Attainment <sup>1</sup></i>	<b>Jumlah Total</b>	<b>Persentase Angkatan Kerja terhadap Penduduk Usia Kerja</b> <i>Percentage of Economically Active to Working Age Population</i>
(1)	(12)	(13)
0	327 737	67,52
1	248 407	54,23
2	526 881	63,67
3	205 518	82,17
<b>Jumlah/Total</b>	<b>1 308 543</b>	<b>65,75</b>

Catatan/*Note*: Menggunakan penimbang hasil proyeksi penduduk SUPAS 2015 / *Uses a weighting of the population projection results from SUPAS 2015.*

<sup>1</sup> 0. ≤ Sekolah Dasar (SD)/≤ *Primary School*

1. Sekolah Menengah Pertama/*Junior High School*

2. Sekolah Menengah Atas/*Senior High School*

3. Perguruan Tinggi/*Collage*

<sup>2</sup> 1. Mencari pekerjaan/*Looking for work*

2. Mempersiapkan usaha/*Establishing a new business/firm*

3. Merasa tidak mungkin mendapat pekerjaan/*Hopeless of job*

4. Sudah punya pekerjaan tetapi belum mulai bekerja/*Have a job in future start*

Sumber: BPS Provinsi Maluku, Survei Angkatan Kerja Nasional (Sakernas) Agustus

Source: BPS-Statistics of Maluku, August National Labor Force Survey

**Tabel**  
**Table** 3.2.5

**Penduduk Berumur 15 Tahun Ke Atas yang Bekerja Selama Seminggu yang Lalu Menurut Status Pekerjaan Utama dan Lapangan Pekerjaan Utama di Provinsi Maluku, 2021**

*Population 15 Years of Age and Over who Worked During The Previous Week by Main Employment Status and Main Industry in Maluku Province, 2021*

Status Pekerjaan Utama <i>Main Employment Status</i>	Lapangan Pekerjaan Utama <sup>1</sup> <i>Main Industry<sup>1</sup></i>				
	A	B	C	DE	F
(1)	(2)	(3)	(4)	(5)	(6)
Berusaha sendiri <i>Own account worker</i>	98 492	4 683	37 829	689	3 227
Berusaha dibantu buruh tidak tetap/buruh tidak dibayar <i>Employer assisted by temporary worker/unpaid worker</i>	67 110	669	15 393	-	901
Berusaha dibantu buruh tetap/buruh dibayar <i>Employer assisted by permanent worker/paid worker</i>	2 240	774	2 574	-	2 745
Buruh/Karyawan/Pegawai <i>Employee</i>	12 861	1 903	11 376	4 033	17 805
Pekerja bebas <i>Casual worker</i>	7 049	539	2 246	87	10 679
Pekerja keluarga/tak dibayar <i>Family worker/unpaid worker</i>	73 632	873	14 830	-	390
<b>Jumlah/Total</b>	<b>261 384</b>	<b>9 441</b>	<b>84 248</b>	<b>4 809</b>	<b>35 747</b>

Catatan/Note: <sup>1</sup> A. Pertanian, Kehutanan, dan Perikanan/*Agriculture, Forestry, and Fishing*  
 B. Pertambangan dan Penggalian/*Mining and Quarrying*  
 C. Industri Pengolahan/*Manufacturing*  
 D. Pengadaan Listrik dan Gas/*Electricity and Gas Supply*  
 E. Pengadaan Air, Pengelolaan Sampah, Limbah, dan Daur Ulang/*Water Supply, Sewerage, Waste Management, and Remediation Activities*  
 F. Konstruksi/*Construction*  
 G. Perdagangan Besar dan Eceran; Reparasi, Perawatan Mobil dan Motor/*Wholesale Trade and Retail Trade; Repair of Motor Vehicles and Motorcycle*  
 H. Transportasi dan Pergudangan/*Transportation and Storage*  
 I. Penyediaan Akomodasi dan Makan Minum/*Accommodation and Food Service Activities*

Lanjutan Tabel/Continued Table 3.2.5

Status Pekerjaan Utama <i>Main Employment Status</i>	Lapangan Pekerjaan Utama <sup>1</sup> <i>Main Industry<sup>1</sup></i>				Jumlah <i>Total</i>
	GI	HJ	KLMN	OPQRSTU	
(1)	(7)	(8)	(9)	(10)	(11)
Berusaha sendiri <i>Own account worker</i>	58 061	35 613	2 857	6 571	248 022
Berusaha dibantu buruh tidak tetap/buruh tidak dibayar <i>Employer assisted by temporary worker/unpaid worker</i>	31 389	313	275	450	116 500
Berusaha dibantu buruh tetap/buruh dibayar <i>Employer assisted by permanent worker/paid worker</i>	3 792	2 144	665	782	15 716
Buruh/Karyawan/Pegawai <i>Employee</i>	27 473	19 564	12 188	162 036	269 239
Pekerja bebas <i>Casual worker</i>	374	2 994	179	3 088	27 235
Pekerja keluarga/tak dibayar <i>Family worker/unpaid worker</i>	33 778	133	-	407	124 043
<b>Jumlah/Total</b>	<b>154 867</b>	<b>60 761</b>	<b>16 164</b>	<b>173 334</b>	<b>800 755</b>

Catatan/Note: <sup>1</sup> J. Informasi dan Komunikasi/*Information and Communication*  
 K. Jasa Keuangan dan Asuransi/*Financial and Insurance Activities*  
 L. Real Estat/*Real Estate Activities*  
 M,N. Jasa Perusahaan/*Business Services*  
 O. Administrasi Pemerintahan, Pertahanan, dan Jaminan Sosial Wajib/*Public Administration and Defence; Compulsory Social Security*  
 P. Jasa Pendidikan/*Education*  
 Q. Jasa Kesehatan dan Kegiatan Sosial/*Human Health and Social Work Activities*  
 R,S,T,U. Jasa Lainnya/*Other Service Activities*

Sumber: BPS Provinsi Maluku, Survei Angkatan Kerja Nasional (Sakernas) Agustus

Source: BPS-Statistics of Maluku, August National Labor Force Survey

**Tabel**  
**Table** 3.2.6

**Penduduk Berumur 15 Tahun Ke Atas yang Bekerja Selama Seminggu yang Lalu Menurut Status Pekerjaan Utama dan Jenis Kelamin di Provinsi Maluku, 2021**  
**Population 15 Years of Age and Over who Worked During The Previous Week by Main Employment Status and Sex di Provinsi Maluku, 2021**

<b>Status Pekerjaan Utama</b> <i>Main Employment Status</i>	<b>Laki-Laki</b> <i>Male</i>	<b>Perempuan</b> <i>Female</i>	<b>Jumlah</b> <i>Total</i>
(1)	(2)	(3)	(4)
Berusaha sendiri <i>Own account worker</i>	160 866	87 156	248 022
Berusaha dibantu buruh tidak tetap/buruh tidak dibayar <i>Employer assisted by temporary worker/unpaid worker</i>	77 097	39 403	116 500
Berusaha dibantu buruh tetap/buruh dibayar <i>Employer assisted by permanent worker/paid worker</i>	13 509	2 207	15 716
Buruh/Karyawan/Pegawai/ <i>Employee</i>	160 504	108 735	269 239
Pekerja bebas <i>Casual worker</i>	22 726	4 509	27 235
Pekerja keluarga/tak dibayar <i>Family worker/unpaid worker</i>	40 070	83 973	124 043
<b>Jumlah/Total</b>	<b>474 772</b>	<b>325 983</b>	<b>800 755</b>

Sumber: BPS Provinsi Maluku, Survei Angkatan Kerja Nasional (Sakernas) Agustus

Source: BPS-Statistics of Maluku, August National Labor Force Survey

**Tabel**  
**Table** 3.2.7

**Penduduk Berumur 15 Tahun ke Atas yang Bekerja Selama Seminggu yang Lalu Menurut Jumlah Jam Kerja pada Pekerjaan Utama dan Lapangan Pekerjaan Utama di Provinsi Maluku, 2021**  
*Population 15 Years of Age and Over who Worked During The Previous Week by Total Working Hours on Main Job and Main Industry in Maluku Province, 2021*

Jumlah Jam Kerja pada Pekerjaan Utama <i>Total Working Hours on Main Job (jam/hours)</i>	Lapangan Pekerjaan Utama <sup>1</sup> <i>Main Industry<sup>1</sup></i>				
	A	B	C	DE	F
(1)	(2)	(3)	(4)	(5)	(6)
0 <sup>2</sup>	11 426	601	7 467	-	2 477
1–14	36 534	340	9 489	386	1 073
15–34	117 738	2 936	31 815	1 383	4 089
35+	95 686	5 564	35 477	3 040	28 108
<b>Jumlah/Total</b>	<b>261 384</b>	<b>9 441</b>	<b>84 248</b>	<b>4 809</b>	<b>35 747</b>

Catatan/Note:

- <sup>1</sup> A. Pertanian, Kehutanan, dan Perikanan/*Agriculture, Forestry, and Fishing*  
 B. Pertambangan dan Penggalian/*Mining and Quarrying*  
 C. Industri Pengolahan/*Manufacturing*  
 D. Pengadaan Listrik dan Gas/*Electricity and Gas Supply*  
 E. Pengadaan Air, Pengelolaan Sampah, Limbah, dan Daur Ulang/*Water Supply, Sewerage, Waste Management, and Remediation Activities*  
 F. Konstruksi/*Construction*  
 G. Perdagangan Besar dan Eceran; Reparasi, Perawatan Mobil dan Motor/*Wholesale Trade and Retail Trade; Repair of Motor Vehicles and Motorcycle*  
 H. Transportasi dan Pergudangan/*Transportation and Storage*  
 I. Penyediaan Akomodasi dan Makan Minum/*Accommodation and Food Service Activities*  
 J. Informasi dan Komunikasi/*Information and Communication*  
 K. Jasa Keuangan dan Asuransi/*Financial and Insurance Activities*



Lanjutan Tabel/*Continued Table 3.2.7*

Jumlah Jam Kerja pada Pekerjaan Utama <i>Total Working Hours on Main Job (jam/hours)</i>	Lapangan Pekerjaan Utama <sup>1</sup> <i>Main Industry<sup>1</sup></i>				Jumlah Total
	GI	HJ	KLMN	OPQRSTU	
(1)	(7)	(8)	(9)	(10)	(11)
0 <sup>2</sup>	4 898	2 889	677	4 210	34 645
1–14	14 530	3 364	673	21 908	88 297
15–34	33 163	15 677	3 374	63 364	273 539
35+	102 276	38 831	11 440	83 852	404 274
<b>Jumlah/Total</b>	<b>154 867</b>	<b>60 761</b>	<b>16 164</b>	<b>173 334</b>	<b>800 755</b>

Catatan/Note: <sup>1</sup> L. Real Estat/*Real Estate Activities*  
M,N. Jasa Perusahaan/*Business Services*  
O. Administrasi Pemerintahan, Pertahanan, dan Jaminan Sosial Wajib/*Public Administration and Defence; Compulsory Social Security*  
P. Jasa Pendidikan/*Education*  
Q. Jasa Kesehatan dan Kegiatan Sosial/*Human Health and Social Work Activities*  
R,S,T,U. Jasa Lainnya/*Other Service Activities*

Sumber: BPS Provinsi Maluku, Survei Angkatan Kerja Nasional (Sakernas) Agustus

Source: BPS-Statistics of Maluku, August National Labor Force Survey

**Tabel**  
**Table** 3.2.8

**Penduduk Berumur 15 Tahun ke Atas yang Bekerja Selama Seminggu yang Lalu Menurut Lapangan Pekerjaan Utama dan Pendidikan Tertinggi yang Ditamatkan di Provinsi Maluku, 2021**

*Population 15 Years of Age and Over who Worked During The Previous Week by Main Industry and Educational Attainment in Maluku Province, 2021*

Lapangan Pekerjaan Utama <sup>1</sup> Main Industry <sup>1</sup>	Pendidikan Tertinggi yang Ditamatkan Educational Attainment				Jumlah Total
	≤ SD ≤ Elementary School	SMP Junior High School	SMA Senior High School	Perguruan Tinggi College	
(1)	(2)	(3)	(4)	(5)	(6)
A	127 748	56 283	70 865	6 488	261 384
B	3 025	1 778	4 201	437	9 441
C	30 694	16 173	32 576	4 805	84 248
DE	891	42	2 910	966	4 809
F	6 825	9 372	17 371	2 179	35 747
GI	30 287	29 541	74 230	20 809	154 867
HJ	7 931	8 440	35 767	8 623	60 761
KLMN	1 816	1 250	7 006	6 092	16 164

Lanjutan Tabel/*Continued Table* 3.2.8

Lapangan Pekerjaan Utama <sup>1</sup> <i>Main Industry<sup>1</sup></i>	Pendidikan Tertinggi yang Ditamatkan <i>Educational Attainment</i>				Jumlah Total
	≤ SD ≤ <i>Elementary School</i>	SMP <i>Junior High School</i>	SMA <i>Senior High School</i>	Perguruan Tinggi <i>College</i>	
(1)	(7)	(8)	(9)	(10)	(11)
OPQRSTU	5 155	5 948	57 946	104 285	173 334
<b>Jumlah/Total</b>	<b>214 372</b>	<b>128 827</b>	<b>302 872</b>	<b>154 684</b>	<b>800 755</b>

- Catatan/Note: <sup>1</sup>
- A. Pertanian, Kehutanan, dan Perikanan/*Agriculture, Forestry, and Fishing*
  - B. Pertambangan dan Penggalian/*Mining and Quarrying*
  - C. Industri Pengolahan/*Manufacturing*
  - D. Pengadaan Listrik dan Gas/*Electricity and Gas Supply*
  - E. Pengadaan Air, Pengelolaan Sampah, Limbah, dan Daur Ulang/*Water Supply, Sewerage, Waste Management, and Remediation Activities*
  - F. Konstruksi/*Construction*
  - G. Perdagangan Besar dan Eceran; Reparasi, Perawatan Mobil dan Motor/*Wholesale Trade and Retail Trade; Repair of Motor Vehicles and Motorcycle*
  - H. Transportasi dan Pergudangan/*Transportation and Storage*
  - I. Penyediaan Akomodasi dan Makan Minum/*Accommodation and Food Service Activities*
  - J. Informasi dan Komunikasi/*Information and Communication*
  - K. Jasa Keuangan dan Asuransi/*Financial and Insurance Activities*
  - L. Real Estat/*Real Estate Activities*
  - M,N. Jasa Perusahaan/*Business Services*
  - O. Administrasi Pemerintahan, Pertahanan, dan Jaminan Sosial Wajib/*Public Administration and Defence; Compulsory Social Security*
  - P. Jasa Pendidikan/*Education*
  - Q. Jasa Kesehatan dan Kegiatan Sosial/*Human Health and Social Work Activities*
  - R,S,T,U. Jasa Lainnya/*Other Service Activities*

Sumber: BPS Provinsi Maluku, Survei Angkatan Kerja Nasional (Sakernas) Agustus

Source: BPS-Statistics of Maluku, August National Labor Force Survey

**Tabel**  
**Table** 3.2.9

**Penduduk Berumur 15 Tahun Ke Atas yang Bekerja Selama Seminggu yang Lalu Menurut Jumlah Jam Kerja Pada Pekerjaan Utama dan Jenis Kelamin di Provinsi Maluku, 2021**  
*Population 15 Years of Age and Over who Worked During The Previous Week by Total Working Hours on Main Job and Sex in Maluku Province, 2021*

<b>Jumlah Jam Kerja pada Pekerjaan Utama</b> <i>Total Working Hours on Main Job</i> (jam/hours)	<b>Laki-laki</b> <i>Male</i>	<b>Perempuan</b> <i>Female</i>	<b>Jumlah</b> <i>Total</i>
(1)	(2)	(3)	(4)
0 <sup>1</sup>	23 148	11 497	34 645
1-14	38 083	50 214	88 297
15-34	141 733	131 806	273 539
35+	271 808	132 466	404 274
<b>Jumlah/Total</b>	<b>474 772</b>	<b>325 983</b>	<b>800 755</b>

Catatan/Note: <sup>1</sup> Sementara tidak bekerja/*Temporarily not working*

Sumber/Source: BPS Provinsi Maluku, Survei Angkatan Kerja Nasional (Sakernas) Agustus/ *BPS-Statistics of Maluku, August National Labor Force Survey*

**Tabel**  
**Table** 3.2.10

**Penduduk Berumur 15 Tahun Ke Atas yang Bekerja Selama Seminggu yang Lalu Jumlah Jam Kerja Seluruhnya dan Jenis Kelamin di Provinsi Maluku, 2021**  
**Population 15 Years of Age and Over who Worked During The Previous Week by Total Working Hours and Sex in Maluku Province, 2021**

Jumlah Jam Kerja Seluruhnya <i>Total Working Hours</i> (jam/hours)	Laki-Laki <i>Male</i>	Perempuan <i>Female</i>	Jumlah <i>Total</i>
(1)	(2)	(3)	(4)
0 <sup>1</sup>	23 148	11 497	34 645
1-14	34 306	47 462	81 768
15-34	131 546	127 531	259 077
35+	285 772	139 493	425 265
<b>Jumlah/Total</b>	<b>474 772</b>	<b>325 983</b>	<b>800 755</b>

Catatan/Note: <sup>1</sup> Sementara tidak bekerja/*Temporarily not working*

Sumber/Source: BPS Provinsi Maluku, Survei Angkatan Kerja Nasional (Sakernas) Agustus/ *BPS-Statistics of Maluku, August National Labor Force Survey*

**Tabel**  
**Table** 3.2.11

**Penduduk Berumur 15 Tahun ke Atas yang Bekerja Selama Seminggu yang Lalu Menurut Kelompok Umur dan Jumlah Jam Kerja Seluruhnya di Provinsi Maluku, 2021**  
*Population 15 Years of Age and Over who Worked During The Previous Week by Age Group and Total Working Hours in Maluku Province, 2021*

Kelompok Umur Age Group	Jumlah Jam Kerja Seluruhnya (jam) Total Working Hours (hours)				Jumlah Total
	0 <sup>1</sup>	1–14	15–34	35+	
(1)	(2)	(3)	(4)	(5)	(6)
15–19	667	8 216	11 883	6 472	27 238
20–24	1 740	8 323	20 575	33 782	64 420
25–29	1 997	6 675	31 400	58 326	98 398
30–34	4 472	11 129	28 966	64 294	108 861
35–39	4 345	9 275	32 377	59 586	105 583
40–44	4 338	8 826	28 328	55 601	97 093
45–49	3 875	5 868	27 405	50 348	87 496
50–54	3 931	6 228	25 577	39 743	75 479
55–59	3 150	5 867	20 335	27 899	57 251
60+	6 130	11 361	32 231	29 214	78 936
<b>Jumlah/Total</b>	<b>34 645</b>	<b>81 768</b>	<b>259 077</b>	<b>425 265</b>	<b>800 755</b>

Catatan/Note: Menggunakan penimbang hasil proyeksi penduduk SUPAS 2015 / Uses a weighting of the population projection results from SUPAS 2015.

<sup>1</sup> Sementara tidak bekerja/Temporarily not working

Sumber: BPS Provinsi Maluku, Survei Angkatan Kerja Nasional (Sakernas) Agustus

Source: BPS-Statistics of Maluku, August National Labor Force Survey

**Tabel**  
**Table** 3.2.12

**Penduduk Berumur 15 Tahun Keatas yang Bekerja Selama Seminggu yang Lalu Menurut Kelompok Umur dan Jenis Kelamin di Provinsi Maluku, 2021**  
*Population 15 Years of Age and Over who Worked During The Previous Week by Age Group and Sex in Maluku Province, 2021*

<b>Kelompok Umur</b> <b>Age Group</b>	<b>Laki-Laki</b> <b>Male</b>	<b>Perempuan</b> <b>Female</b>	<b>Jumlah</b> <b>Total</b>
(1)	(2)	(3)	(4)
15–19	17 016	10 222	27 238
20–24	39 961	24 459	64 420
25–29	59 296	39 102	98 398
30–34	67 947	40 914	108 861
35–39	64 726	40 857	105 583
40–44	55 158	41 935	97 093
45–49	50 983	36 513	87 496
50–54	42 781	32 698	75 479
55–59	31 102	26 149	57 251
60+	45 802	33 134	78 936
<b>Jumlah/Total</b>	<b>474 772</b>	<b>325 983</b>	<b>800 755</b>

Sumber: BPS Provinsi Maluku (Diolah dari Survei Angkatan Kerja Nasional (Sakernas) Agustus

Source: BPS-Statistics of Maluku, August National Labor Force Survey

**Tabel**  
**Table** 3.2.13

**Penduduk Berumur 15 Tahun ke Atas yang Bekerja Selama Seminggu yang Lalu Menurut Status Pekerjaan Utama dan Pendidikan Tertinggi yang Ditamatkan di Provinsi Maluku, 2021**

***Population 15 Years of Age and Over who Worked During The Previous Week by Main Industry and Educational Attainment di Provinsi Maluku, 2021***

<b>Status Pekerjaan Utama</b> <b>Main Employment Status</b>	<b>≤ SD</b> <b>≤ Elementary School</b>	<b>SMP</b> <b>Junior High School</b>	<b>SMA</b> <b>Senior High School</b>	<b>Perguruan Tinggi</b> <b>College</b>	<b>Jumlah Total</b>
(1)	(2)	(3)	(4)	(5)	(6)
Berusaha sendiri <i>Own account worker</i>	85 209	49 359	95 596	17 858	248 022
Berusaha dibantu buruh tidak tetap/ buruh tidak dibayar <i>Employer assisted by temporary worker/ unpaid worker</i>	55 598	21 268	35 665	3 969	116 500
Berusaha dibantu buruh tetap/buruh dibayar <i>Employer assisted by permanent worker/ paid worker</i>	2 984	3 136	6 597	2 999	15 716
Buruh/Karyawan/ Pegawai <i>Employee</i>	20 463	18 837	108 667	121 272	269 239
Pekerja bebas <i>Casual worker</i>	7 517	7 199	12 074	445	27 235
Pekerja keluarga/tak dibayar <i>Family worker/unpaid worker</i>	42 601	29 028	44 273	8 141	124 043
<b>Jumlah/Total</b>	<b>214 372</b>	<b>128 827</b>	<b>302 872</b>	<b>154 684</b>	<b>800 755</b>

Catatan/Note: Menggunakan penimbang hasil proyeksi penduduk SUPAS 2015 / Uses a weighting of the population projection results from SUPAS 2015.

Sumber: BPS Provinsi Maluku, Survei Angkatan Kerja Nasional (Sakernas) Agustus

Source: BPS-Statistics of Maluku, August National Labor Force Survey



**Tabel**  
**Table** 3.2.14

**Penduduk Berumur 15 Tahun ke Atas yang Bekerja Selama Seminggu yang Lalu Menurut Kabupaten/Kota dan Lapangan Pekerjaan Utama di Provinsi Maluku, 2021**  
*Population 15 Years of Age and Over who Worked During The Previous Week by Regency/Municipality and Main Industry in Maluku Province, 2021*

Kabupaten/Kota Regency/Municipality	Lapangan Pekerjaan Utama <sup>1</sup> Main Industry <sup>1</sup>			Jumlah Total
	1	2	3	
(1)	(2)	(3)	(4)	(5)
Kepulauan Tanimbar	31 520	5 671	14 872	52 063
Maluku Tenggara	22 833	3 539	17 343	43 715
Maluku Tengah	49 355	29 678	78 175	157 208
Buru	26 287	16 759	26 677	69 723
Kepulauan Aru	20 428	5 908	16 660	42 996
Seram Bagian Barat	38 296	15 735	26 770	80 801
Seram Bagian Timur	22 457	10 363	19 669	52 489
Maluku Barat Daya	22 594	6 809	9 619	39 022
Buru Selatan	14 320	6 161	10 218	30 699
Ambon	6 142	29 507	166 242	201 891
Tual	7 152	4 115	18 881	30 148
<b>Maluku</b>	<b>261 384</b>	<b>134 245</b>	<b>405 126</b>	<b>800 755</b>

Catatan/Note: <sup>1</sup>Pertanian: Pertanian, Perkebunan, Kehutanan, Perburuan, dan Perikanan/ *Agriculture: Agriculture, Forestry, Hunting, and Fisherie*  
 Industri: Pertambangan dan Penggalian, Industri, Listrik, Gas, dan Air Minum, Konstruksi/ *Manufacture: Mining, Manufacturing Industry, Electricity, Gas, Water, and Construction.*  
 Jasa: Perdagangan, Rumah Makan, dan Jasa Akomodasi, Transportasi, Pergudangan dan Komunikasi, Lembaga Keuangan, Real Estate, Usaha Persewaan dan Jasa Perusahaan, Jasa Kemasyarakatan, Sosial dan Perorangan/ *Services: Wholesale Trade, Retail Trade, Restaurants and Hotels, Transportation, Warehousing, and Communication, Financing, Insurance, Real Estate, Business Services, and Public Service*

Sumber: BPS Provinsi Maluku, Survei Angkatan Kerja Nasional (Sakernas) Agustus  
 Source: BPS-Statistics of Maluku, August National Labor Force Survey

**Tabel**  
**Table** 3.2.15

**Penduduk Berumur 15 Tahun Ke Atas yang Bekerja Selama Seminggu yang Lalu Menurut Lapangan Pekerjaan Utama dan Jenis Kelamin di Provinsi Maluku, 2021**

*Population 15 Years of Age and Over who Worked During The Previous Week by Main Industry and Sex in Maluku Province, 2021*

Lapangan Pekerjaan Utama <sup>1</sup> <i>Main Industry<sup>1</sup></i>	Laki-Laki <i>Male</i>	Perempuan <i>Female</i>	Jumlah <i>Total</i>
(1)	(2)	(3)	(6)
A	173 000	88 384	261 384
B	7 927	1 514	9 441
C	46 036	38 212	84 248
DE	3 822	987	4 809
F	34 833	914	35 747
GI	57 387	97 480	154 867
HJ	56 922	3 839	60 761
KLMN	9 562	6 602	16 164
R,S,T,U	85 283	88 051	173 334
<b>Jumlah/Total</b>	<b>474 772</b>	<b>325 983</b>	<b>800 755</b>

- Catatan/Note: <sup>1</sup> A. Pertanian, Kehutanan, dan Perikanan/*Agriculture, Forestry, and Fishing*  
 B. Pertambangan dan Penggalian/*Mining and Quarrying*  
 C. Industri Pengolahan/*Manufacturing*  
 D. Pengadaan Listrik dan Gas/*Electricity and Gas Supply*  
 E. Pengadaan Air, Pengelolaan Sampah, Limbah, dan Daur Ulang/*Water Supply, Sewerage, Waste Management, and Remediation Activities*  
 F. Konstruksi/*Construction*  
 G. Perdagangan Besar dan Eceran; Reparasi, Perawatan Mobil dan Motor/*Wholesale Trade and Retail Trade; Repair of Motor Vehicles and Motorcycle*  
 H. Transportasi dan Pergudangan/*Transportation and Storage*  
 I. Penyediaan Akomodasi dan Makan Minum/*Accommodation and Food Service Activities*  
 J. Informasi dan Komunikasi/*Information and Communication*  
 K. Jasa Keuangan dan Asuransi/*Financial and Insurance Activities*  
 L. Real Estat/*Real Estate Activities*  
 M,N. Jasa Perusahaan/*Business Services*  
 O. Administrasi Pemerintahan, Pertahanan, dan Jaminan Sosial Wajib/*Public Administration and Defence; Compulsory Social Security*  
 P. Jasa Pendidikan/*Education*  
 Q. Jasa Kesehatan dan Kegiatan Sosial/*Human Health and Social Work Activities*  
 R,S,T,U. Jasa Lainnya/*Other Service Activities*

Sumber: BPS Provinsi Maluku (Diolah dari Survei Angkatan Kerja Nasional (Sakernas) Agustus

Source: BPS-Statistics of Maluku, August National Labor Force Survey

**Tabel**  
**Table** 3.2.16

**Tingkat Pengangguran Terbuka (TPT) dan Tingkat Partisipasi Angkatan Kerja (TPAK) Menurut Kabupaten/Kota di Provinsi Maluku, 2019-2021**  
**Unemployment Rate (UR) and Labor Force Participation Rate (LFPR) by Regency/Municipality in Maluku Province, 2019-2021**

Kabupaten/Kota Regency/Municipality	TPT/UR					
	Feb/ Feb			Agt/ Aug		
	2019	2020	2021	2019	2020	2021
(1)	(2)	(3)	(4)	(5)	(6)	(7)
Kepulauan Tanimbar	...	...	...	4,85	4,51	4,4
Maluku Tenggara	...	...	...	2,58	4,95	5,06
Maluku Tengah	...	...	...	7,76	7,93	8,07
Buru	...	...	...	2,81	6,28	4,85
Kepulauan Aru	...	...	...	4,05	3,83	1,55
Seram Bagian Barat	...	...	...	5,40	5,47	5,65
Seram Bagian Timur	...	...	...	3,36	3,61	3,88
Maluku Barat Daya	...	...	...	3,75	3,60	1,8
Buru Selatan	...	...	...	2,38	2,31	1,63
Ambon	...	...	...	12,34	12,84	11,32
Tual	...	...	...	9,30	8,70	8,71
<b>Maluku</b>	<b>6,91</b>	<b>7,02</b>	<b>6,73</b>	<b>7,08</b>	<b>7,57</b>	<b>6,93</b>

Lanjutan Tabel/*Continued Table* 3.2.16

Kabupaten/Kota Regency/Municipality	TPAK/LFPR					
	Feb/ Feb			Agt/ Aug		
	2019	2020	2021	2019	2020	2021
(1)	(8)	(9)	(10)	(11)	(12)	(13)
Kepulauan Tanimbar	...	...	...	67,88	72,39	68,96
Maluku Tenggara	...	...	...	59,94	65,24	64,58
Maluku Tengah	...	...	...	58,14	59,79	62,59
Buru	...	...	...	65,77	71,69	70,82
Kepulauan Aru	...	...	...	67,81	69,40	65,81
Seram Bagian Barat	...	...	...	71,38	71,86	72,2
Seram Bagian Timur	...	...	...	68,99	68,12	69,07
Maluku Barat Daya	...	...	...	76,06	70,75	76,66
Buru Selatan	...	...	...	73,54	73,99	75,39
Ambon	...	...	...	58,72	60,54	61,56
Tual	...	...	...	57,00	62,04	60,61
<b>Maluku</b>	<b>63,12</b>	<b>60,81</b>	<b>64,4</b>	<b>63,04</b>	<b>65,07</b>	<b>65,75</b>

Sumber: BPS Provinsi Maluku, Survei Angkatan Kerja Nasional (Sakernas) Agustus

Source: BPS-Statistics of Maluku, August National Labor Force Survey

**Tabel**  
**Table** 3.2.17

**Pencari Kerja Terdaftar, Lowongan Kerja Terdaftar,  
dan Penempatan/Pemenuhan Tenaga Kerja Menurut  
Kabupaten/Kota dan Jenis Kelamin di Provinsi Maluku,  
2021**

*Number of Registered Job Applicants, Registered Job  
Vacancies, and Placement of Workers by Regency/  
Municipality and Sex in Maluku Province, 2021*

Kabupaten/Kota Regency/Municipality	Pencari Kerja Terdaftar Registered Job Applicants		
	Laki-Laki Male	Perempuan Female	Jumlah Total
(1)	(2)	(3)	(4)
Kepulauan Tanimbar	-	-	-
Maluku Tenggara	3 020	3 178	6 198
Maluku Tengah	178	219	397
Buru	-	-	-
Kepulauan Aru	-	-	-
Seram Bagian Barat	-	-	-
Seram Bagian Timur	-	-	-
Maluku Barat Daya	-	-	-
Buru Selatan	-	-	-
Ambon	1 780	2 346	4 126
Tual	99	165	264
<b>Maluku</b>	<b>5 077</b>	<b>5 908</b>	<b>10 985</b>

Lanjutan Tabel/*Continued Table 3.2.17*

Kabupaten/Kota <i>Regency/Municipality</i>	Lowongan Kerja Terdaftar <i>Registered Job Vacancies</i>		
	Laki-Laki <i>Male</i>	Perempuan <i>Female</i>	Jumlah <i>Total</i>
(1)	(5)	(6)	(7)
Kepulauan Tanimbar	-	-	-
Maluku Tenggara	20	19	39
Maluku Tengah	12	1	13
Buru	-	-	-
Kepulauan Aru	-	-	-
Seram Bagian Barat	-	-	-
Seram Bagian Timur	-	-	-
Maluku Barat Daya	-	-	-
Buru Selatan	-	-	-
Ambon	301	152	453
Tual	63	91	154
<b>Maluku</b>	<b>396</b>	<b>263</b>	<b>659</b>

Lanjutan Tabel/*Continued Table* 3.2.17

Kabupaten/Kota <i>Regency/Municipality</i>	Penempatan/Pemenuhan Tenaga Kerja <i>Placement of Workers</i>		
	Laki-Laki <i>Male</i>	Perempuan <i>Female</i>	Jumlah <i>Total</i>
(1)	(8)	(9)	(10)
Kepulauan Tanimbar	-	-	-
Maluku Tenggara	20	19	39
Maluku Tengah	12	1	13
Buru	-	-	-
Kepulauan Aru	-	-	-
Seram Bagian Barat	-	-	-
Seram Bagian Timur	-	-	-
Maluku Barat Daya	-	-	-
Buru Selatan	-	-	-
Ambon	301	152	453
Tual	63	91	154
<b>Maluku</b>	<b>396</b>	<b>263</b>	<b>659</b>

Sumber: Dinas Tenaga Kerja dan Transmigrasi Provinsi Maluku/

Source: *Regional Office of The Manpower and Transmigration of Maluku Province*

**Tabel**  
**Table** 3.2.18

**Pencari Kerja Terdaftar Menurut Pendidikan Tertinggi yang Ditamatkan dan Jenis Kelamin Di Provinsi Maluku, 2021**  
**Number of Registered Job Applicants by Educational Attainment and Sex in Maluku Province, 2021**

Pendidikan Tertinggi Yang Ditamatkan <sup>1</sup> <i>Educational Attainment<sup>1</sup></i>	Laki-Laki <i>Male</i>	Perempuan <i>Female</i>	Jumlah <i>Total</i>
(1)	(2)	(3)	(4)
0	-	-	-
1	-	-	-
2	83	44	127
3	443	173	616
4/5	3 496	3 217	6 713
6	200	815	1 015
7	855	1 659	2 514
<b>Jumlah/Total</b>	<b>5 077</b>	<b>5 908</b>	<b>10 985</b>

Catatan/Note: <sup>1</sup> 0. Tidak/belum pernah sekolah/*No schooling*  
1. Tidak/belum tamat SD/*Not/not yet completed primary school*  
2. Sekolah Dasar/*Primary School*  
3. Sekolah Menengah Pertama/*Junior High School*  
4. Sekolah Menengah Atas (Umum)/*Senior High School (General)*  
5. Sekolah Menengah Atas (Kejuruan)/*Senior High School (Vocational)*  
6. Diploma I/II/III/Akademi/Diploma I/II/III/*Academy*  
7. Universitas/*University*

Sumber: Dinas Tenaga Kerja dan Transmigrasi Provinsi Maluku/

Source: *Regional Office of The Manpower and Transmigration of Maluku Province*



**Tabel**  
**Table** 3.2.19

**Rata-rata Upah/Gaji Bersih Sebulan Pekerja Formal<sup>1</sup>  
Menurut Kabupaten/Kota dan Lapangan Pekerjaan Utama  
di Provinsi Maluku (rupiah), 2021**  
*Average of Net Wage/Salary per Month of Formal Employee<sup>1</sup>  
by Regency/Municipality and Main Industry in Maluku  
Province (rupiahs), 2021*

Kabupaten/Kota Regency/Municipality	Lapangan Pekerjaan Utama <sup>2</sup> /Main Industry <sup>2</sup>			Jumlah Total
	1	2	3	
(1)	(2)	(3)	(4)	(5)
Kepulauan Tanimbar	2.528.571	2.337.873	2.739.948	2.712.829
Maluku Tenggara	2.067.803	3.510.677	2.315.084	2.375.088
Maluku Tengah	1.411.752	1.920.183	2.639.875	2.378.505
Buru	1.586.857	2.203.128	2.204.813	2.136.813
Kepulauan Aru	1.727.514	2.445.905	3.034.838	2.931.163
Seram Bagian Barat	603.472	1.521.684	2.374.014	2.150.908
Seram Bagian Timur	1.432.753	2.632.792	2.058.227	2.135.625
Maluku Barat Daya	6.000.000	2.975.350	2.156.350	2.310.016
Buru Selatan	814.433	1.757.500	1.885.018	1.863.333
Ambon	1.108.867	2.225.481	3.279.008	3.152.765
Tual	1.634.173	2.305.467	2.589.392	2.527.261
<b>Maluku</b>	<b>1.498.867</b>	<b>2.200.316</b>	<b>2.820.933</b>	<b>2.676.833</b>

Catatan/Note: <sup>1</sup> Pekerja Formal/Formal Employee: Buruh/Karyawan/Pegawai/Employee 2

<sup>2</sup> Pertanian: Pertanian, Perkebunan, Kehutanan, Perburuan, dan Perikanan/ Agriculture: Agriculture, Forestry, Hunting, and Fisherie

Industri: Pertambangan dan Penggalian, Industri, Listrik, Gas, dan Air Minum, Konstruksi/ Manufacture: Mining, Manufacturing Industry, Electricity, Gas, Water, and Construction.

Jasa: Perdagangan, Rumah Makan, dan Jasa Akomodasi, Transportasi, Pergudangan dan Komunikasi, Lembaga Keuangan, Real Estate, Usaha Persewaan dan Jasa Perusahaan, Jasa Kemasyarakatan, Sosial dan Perorangan/ Services: Wholesale Trade, Retail Trade, Restaurants and Hotels, Transportation, Warehousing, and Communication, Financing, Insurance, Real Estate, Business Services, and Public Service

Sumber/Source : BPS, Survei Angkatan Kerja Nasional (Sakernas) Agustus/BPS-Statistics Indonesia, Based on August Nasional Labor Force Survey

**Tabel**  
**Table** 3.2.20

**Rata-rata Upah/Gaji Bersih Sebulan Pekerja Formal<sup>1</sup>  
Menurut Kelompok Umur dan Lapangan Pekerjaan Utama  
di Provinsi Maluku (rupiah), 2021**  
*Average of Net Wage/Salary per Month of Formal Employee<sup>1</sup>  
by Age Group and Main Industry in Maluku Province  
(rupiahs), 2021*

Kelompok Umur Age Group	Lapangan Pekerjaan Utama <sup>2</sup> /Main Industry <sup>2</sup>			Jumlah Total
	1	2	3	
(1)	(2)	(3)	(4)	(5)
15 - 19	1 146 130	1 383 094	1 231 948	1 247 282
20 - 24	1 071 073	1 988 995	2 027 946	1 971 203
25 - 29	1 202 217	2 186 182	2 131 431	2 113 085
30 - 34	1 674 399	2 540 763	2 485 908	2 464 154
35 - 39	1 692 515	2 113 804	2 784 070	2 664 508
40 - 44	1 689 066	2 263 815	2 953 351	2 829 406
45 - 49	1 632 038	2 071 767	3 756 883	3 460 030
50 - 54	1 430 291	2 525 175	3 801 642	3 556 724
55 - 59	2 123 907	2 175 524	3 749 404	3 591 548
60 +	1 376 111	1 685 939	2 355 870	2 069 715
<b>Jumlah/Total</b>	<b>1 498 867</b>	<b>2 200 316</b>	<b>2 820 933</b>	<b>2 676 833</b>

Catatan/Note: <sup>1</sup> Pekerja Formal/Formal Employee: Buruh/Karyawan/Pegawai/Employee 2

<sup>2</sup> Pertanian: Pertanian, Perkebunan, Kehutanan, Perburuan, dan Perikanan/ Agriculture: Agriculture, Forestry, Hunting, and Fisheries

Industri: Pertambangan dan Penggalian, Industri, Listrik, Gas, dan Air Minum, Konstruksi/ Manufacture: Mining, Manufacturing Industry, Electricity, Gas, Water, and Construction.

Jasa: Perdagangan, Rumah Makan, dan Jasa Akomodasi, Transportasi, Pergudangan dan Komunikasi, Lembaga Keuangan, Real Estate, Usaha Persewaan dan Jasa Perusahaan, Jasa Kemasyarakatan, Sosial dan Perorangan/ Services: Wholesale Trade, Retail Trade, Restaurants and Hotels, Transportation, Warehousing, and Communication, Financing, Insurance, Real Estate, Business Services, and Public Service

Sumber/Source : BPS, Survei Angkatan Kerja Nasional (Sakernas) Agustus/BPS-Statistics Indonesia, Based on August Nasional Labor Force Survey

**Tabel** 3.2.21  
**Table**

**Rata-rata Pendapatan Bersih Sebulan Pekerja Informal<sup>1</sup> Menurut Kabupaten/Kota dan Lapangan Pekerjaan Utama di Provinsi Maluku (rupiah), 2021**  
**Average of Net Wage/Salary per Month of Informal Employee<sup>1</sup> by Regency/Municipality and Main Industry in Maluku Province (rupiahs), 2021**

Kabupaten/Kota Regency/Municipality	Lapangan Pekerjaan Utama <sup>2</sup> /Main Industry <sup>2</sup>			Jumlah Total
	Pertanian Agriculture	Industri Manufacture	Jasa Services	
(1)	(2)	(3)	(4)	(5)
Kepulauan Tanimbar	1 686 916	1 233 723	1 667 150	1 592 511
Maluku Tenggara	801 909	1 428 923	1 661 356	1 169 695
Maluku Tengah	1 159 528	1 124 522	1 472 969	1 274 538
Buru	1 221 742	1 926 824	1 631 056	1 630 247
Kepulauan Aru	891 761	972 896	1 196 047	973 809
Seram Bagian Barat	907 322	997 787	986 820	947 624
Seram Bagian Timur	762 443	1 073 347	1 406 340	988 154
Maluku Barat Daya	1 064 678	1 534 318	1 084 910	1 191 986
Buru Selatan	763 776	1 216 652	606 687	866 567
Ambon	947 140	1 412 218	1 452 065	1 408 519
Tual	1 098 125	1 614 834	1 701 421	1 491 221
<b>Maluku</b>	<b>1 060 884</b>	<b>1 304 772</b>	<b>1 437 140</b>	<b>1 264 030</b>

Catatan/Note: <sup>1</sup> Pekerja Informal/ Informal Employee : Pekerja yang berstatus berusaha sendiri dan pekerja bebas di sektor pertanian dan nonpertanian/ Employment status are self employed, casual agricultural worker, and casual non-agricultural worker

<sup>2</sup> Pertanian: Pertanian, Perkebunan, Kehutanan, Perburuan, dan Perikanan/ *Agriculture: Agriculture, Forestry, Hunting, and Fisherie*

Industri: Pertambangan dan Penggalian, Industri, Listrik, Gas, dan Air Minum, Konstruksi/ *Manufacture: Mining, Manufacturing Industry, Electricity, Gas, Water, and Construction.*

Jasa: Perdagangan, Rumah Makan, dan Jasa Akomodasi, Transportasi, Pergudangan dan Komunikasi, Lembaga Keuangan, Real Estate, Usaha Persewaan dan Jasa Perusahaan, Jasa Kemasyarakatan, Sosial dan Perorangan/ *Services: Wholesale Trade, Retail Trade, Restaurants and Hotels, Transportation, Warehousing, and Communication, Financing, Insurance, Real Estate, Business Services, and Public Service*

Sumber/Source : BPS, Survei Angkatan Kerja Nasional (Sakernas) Agustus/BPS-Statistics Indonesia, Based on August Nasional Labor Force Survey

**Tabel**  
**Table** 3.2.22

**Rata-rata Pendapatan Bersih Sebulan Pekerja Informal<sup>1</sup> Menurut Kabupaten/Kota dan Pendidikan Tertinggi yang Ditamatkan (rupiah) di Provinsi Maluku, 2021**  
**Average of Net Wage/Salary per Month of Informal Employee<sup>1</sup> by Regency/Municipality and Educational Attainment (rupiahs) in Maluku Province, 2021**

Kabupaten/Kota Regency/Municipality	Pendidikan Tertinggi/Educational Attainment				Jumlah Total
	Tidak Pernah Sekolah/ Belum Tamat SD No Schooling/ Didn't/ Not Yet Completed Primary School	SD/MI Elementary School	SMP/MTs Junior High School	SMA ke Atas/ Senior High School and Above	
(1)	(2)	(3)	(4)	(5)	(6)
Kepulauan Tanimbar	1 882 886	1 953 786	1 146 942	1 553 597	1 592 511
Maluku Tenggara	481 672	779 027	1 280 106	1 419 949	1 169 695
Maluku Tengah	1 520 684	1 217 060	1 234 806	1 286 574	1 274 538
Buru	1 449 236	1 373 338	1 836 537	1 795 005	1 630 247
Kepulauan Aru	859 440	967 272	1 023 922	985 127	973 809
Seram Bagian Barat	909 982	836 132	1 023 316	983 284	947 624
Seram Bagian Timur	832 236	909 114	949 789	1 164 569	988 154
Maluku Barat Daya	615 464	1 100 307	1 326 739	1 393 404	1 191 986
Buru Selatan	515 143	828 913	848 481	1 041 986	866 567
Ambon	1 157 296	1 282 466	1 425 115	1 442 245	1 408 519
Tual	1 088 824	1 269 264	1 295 069	1 682 230	1 491 221
<b>Maluku</b>	<b>1 175 528</b>	<b>1 158 390</b>	<b>1 241 110</b>	<b>1 349 023</b>	<b>1 264 030</b>

Catatan/Note: <sup>1</sup>. Pekerja Informal/ Informal Employee : Pekerja yang berstatus berusaha sendiri dan pekerja bebas di sektor pertanian dan nonpertanian/ Employment status are self employed, casual agricultural worker, and casual non-agricultural worker

Sumber/Source : BPS, Survei Angkatan Kerja Nasional (Sakernas) Agustus/BPS-Statistics Indonesia, Based on August Nasional Labor Force Survey

**Persentase Penduduk Miskin  
Provinsi Maluku Tahun 2021**

*Percentage of Poor People in Maluku Province 2021*

Terdapat 294,97(ribu) penduduk miskin yang berada di bawah garis kemiskinan.

*There are 294,97(thousand) poor people who are below the poverty line.*



**Angka Partisipasi Murni (APM)  
Generasi Muda Provinsi Maluku 2021**

*Net Participation Rate of Young Generation in Maluku Province 2021*

<b>SD</b> <i>Elementary School</i>	<b>SMP</b> <i>Junior High School</i>	<b>SMA</b> <i>Senior High School</i>
<b>96,92</b>	<b>75,53</b>	<b>64,71</b>

sekitar 65 persen penduduk Maluku yang berusia 16-18 tahun bersekolah tepat waktu di jenjang SMA.

*around 65 percent of Maluku's population aged 16-18 years attend school on time at the high school level.*





## PENJELASAN TEKNIS

1. **Tidak/belum pernah sekolah** adalah mereka yang tidak pernah atau belum pernah terdaftar dan tidak pernah atau belum pernah aktif mengikuti pendidikan di suatu jenjang pendidikan formal, termasuk juga yang tamat/belum tamat taman kanak-kanak tetapi tidak melanjutkan ke sekolah dasar.
2. **Masih bersekolah** adalah mereka yang terdaftar dan aktif mengikuti pendidikan formal atau nonformal (Paket A, B, atau C), baik pendidikan dasar, menengah maupun pendidikan tinggi. Bagi mahasiswa yang sedang cuti dianggap masih bersekolah.
3. **Tidak bersekolah lagi** adalah mereka yang pernah terdaftar dan aktif mengikuti pendidikan di suatu jenjang pendidikan formal atau nonformal (Paket A, B, atau C), tetapi pada saat pencacahan tidak lagi terdaftar dan tidak aktif mengikuti pendidikan.
4. **Tamat sekolah** adalah menyelesaikan pelajaran yang ditandai dengan lulus ujian akhir pada kelas atau tingkat terakhir suatu jenjang pendidikan di sekolah negeri maupun swasta dengan mendapatkan tanda tamat belajar/ijazah. Seseorang yang belum mengikuti pelajaran pada kelas tertinggi tetapi telah

## TECHNICAL NOTES

1. **Not/never attending school** is someone who has never attended or never been registered in a formal education, such as primary, secondary, and tertiary education, including those who just completed kindergarten are considered as never attended school.
2. **Attending school** is someone who is currently attending primary, secondary, or tertiary education, including package A, package B, or package C. College student who postpones his/her study is considered as attending school.
3. **Not attending school anymore** is someone who had enrolled and participated in formal or non-formal education in the past, including package A, package B, or package C, but currently does not attend school.
4. **Completed particular level of education** is someone who has completed particular level of education in private or public school and accepting graduation certificate. Someone who has never attended the highest grade but passed the final exam is considered as completed particular level of education.

mengikuti ujian akhir dan lulus, dianggap tamat sekolah.

**5. Dapat membaca dan menulis** artinya dapat membaca dan menulis kata-kata/kalimat sederhana dengan suatu aksara tertentu.

**6. Jalur Pendidikan di Indonesia** terdiri atas 1) pendidikan formal, 2) pendidikan nonformal, dan 3) pendidikan informal yang ketiganya dapat saling melengkapi dan memperkaya (Undang-Undang No. 20 Tahun 2003 tentang Sistem Pendidikan Nasional).

**7. Jenjang Pendidikan Formal** terdiri atas pendidikan dasar, pendidikan menengah, dan pendidikan tinggi. Jenis pendidikan yang diajarkan mencakup pendidikan umum, kejuruan, akademik, profesi, vokasi, keagamaan, dan khusus.

a. Pendidikan Dasar berbentuk Sekolah Dasar (SD) dan Madrasah Ibtidaiyah (MI) atau bentuk lain yang sederajat serta Sekolah Menengah Pertama (SMP) dan Madrasah Tsanawiyah (MTs) atau bentuk lain yang sederajat.

b. Pendidikan Menengah berbentuk Sekolah Menengah Atas (SMA), Madrasah Aliyah (MA), Sekolah Menengah Kejuruan (SMK), dan Madrasah Aliyah Kejuruan (MAK), atau bentuk lain yang sederajat.

**5. Able to read and write** is the ability to read and write at least a simple sentence in any letter of alphabets.

**6. The Education System in Indonesia** consists of 1) a formal education, 2) non-formal education, and 3) informal education that all three can be complementary and enriching (Law No. 20 Year 2003 about The National Education System).

**7. The Formal Education Level** consists of primary education, secondary education, and high education. The kind of education that taught consists of general education, vocational, academic, professional, religious, and specific education.

a. The Primary Education consists of Elementary School and Islamic Elementary School or other equivalent forms and Junior High School and MTs or other equivalent forms.

b. The Secondary Education consists of the senior high school, Madrasah Aliyah, Vocational School, and Vocational Madrasah Aliyah, or other equivalent forms.



c. Pendidikan Tinggi merupakan jenjang pendidikan setelah pendidikan menengah yang mencakup program pendidikan diploma, sarjana, magister, spesialis, dan doktor yang diselenggarakan oleh perguruan tinggi. Perguruan tinggi dapat berbentuk akademi, politeknik, sekolah tinggi, atau institut.

c. *The Tertiary Education consists of the education level after the secondary education that consists of diplomas, bachelor, master, specialist, and doctoral degrees that are held by the college. The universities can be academy, polytechnic, college, or institute.*

8. **Penolong persalinan** adalah orang yang menolong pada saat proses kelahiran anak.

8. **Birth attendant** is someone who helped during the process of birth of a child.

9. **Dokter penolong proses persalinan** termasuk dokter kandungan dan dokter umum.

9. **Doctors who help a delivery process** including obstetricians and general practitioners.

**Dokter kandungan** adalah dokter spesialis yang melayani pemeriksaan ibu hamil, kesehatan balita, dan pelayanan KB.

**The obstetrician** is a medical specialist who served examination of pregnant women, infant health and family planning services.

**Dokter umum** adalah dokter yang diperkenankan untuk melakukan praktik medis tanpa harus memiliki spesialisasi tertentu, sehingga memungkinkannya untuk memeriksa masalah kesehatan pasien secara umum untuk segala usia.

**General practitioners** are a medical worker who are allowed to perform medical practice without having a certain specialization, allowing it to examine the patient's general health problems for all ages.

10. **Dukun** adalah anggota masyarakat (pada umumnya wanita) yang mendapat kepercayaan serta memiliki keterampilan dalam menolong persalinan secara tradisional dan memperoleh keterampilan tersebut secara turun temurun

10. **Traditional birth attendance** is community members (generally women) who gained the confidence and skill in attending births traditionally and acquire the skills from generation to generation, learning practical, or in any other manner that leads toward the

peningkatan keterampilan bidan serta melalui petugas kesehatan.

- 11. Rumah Sakit** adalah tempat pemeriksaan dan perawatan kesehatan, biasanya berada di bawah pengawasan dokter/tenaga medis, yang melayani penderita yang sakit untuk berobat rawat jalan atau rawat inap. Undang-undang RI No. 44 Tahun 2009 tentang rumah sakit mengelompokkan rumah sakit berdasarkan jenis pelayanan yang diberikan menjadi:

**Rumah Sakit Umum** adalah rumah sakit yang memberikan pelayanan kesehatan pada semua bidang dan jenis penyakit.

**Rumah Sakit khusus** adalah rumah sakit yang memberikan pelayanan utama pada satu bidang atau satu jenis penyakit tertentu berdasarkan disiplin ilmu, golongan umur, organ, jenis penyakit, atau kekhususan lainnya.

- 12. Rumah Sakit Bersalin** adalah rumah sakit khusus untuk persalinan, dilengkapi pelayanan spesialis pemeriksaan kehamilan, persalinan, rawat inap, dan rawat jalan ibu dan anak yang berada di bawah pengawasan dokter spesialis kandungan.

**Rumah Bersalin** adalah sarana pelayanan kesehatan dengan

*improvement of skills.*

- 11. Hospital** is a place for health check, usually controlled/supervised by doctors/medical personnel to serve the ill patients to get outpatient or inpatient treatment services. The law of the Republic of Indonesia Number 44 year 2009 concerning about hospital have been grouping hospital based on the type of service being given into:

**General Hospital** is a hospital that provides health services in all areas and types of diseases.

**Special Hospital** is a hospital that provides primary care in one area or one particular type of disease base on dicipline, age group, organ, type of disease, or other specificity.

- 12. Maternity Hospital** is a specialized hospital for childbirth, has specialist inspection service to pregnancy, childbirth, hospitalization, and outpatient for mothers and children that is under the supervision of an obstetrician.

**Maternity House** is health care facility with a license as a maternity

izin sebagai rumah bersalin, dilengkapi dengan pelayanan pemeriksaan kehamilan, persalinan, serta pemeriksaan ibu dan anak yang berada di bawah pengawasan bidan senior.

*house, equipped with prenatal care, childbirth, and examination of mothers and children which is under the supervision of a senior midwife.*

**13. Poliklinik/klinik/balai pengobatan** adalah sarana kesehatan yang dipakai untuk pelayanan berobat jalan, biasanya berada di bawah pengawasan dokter/ tenaga medis.

**13. Polyclinic/medical clinic** is a health facility in which to get outpatient services, usually under the control of doctor/medical personnel.

**14. Pusat Kesehatan Masyarakat (Puskesmas)** adalah unit pelaksana teknis dinas kesehatan kabupaten/kota yang mempunyai fungsi utama sebagai penyelenggara pelayanan kesehatan tingkat pertama. Wilayah kerja puskesmas maksimal adalah satu kecamatan. Untuk dapat menjangkau wilayah kerjanya, puskesmas mempunyai jaringan pelayanan yang meliputi unit Puskesmas Pembantu (Pustu), unit Puskesmas Keliling (Puskel), dan unit bidan desa/komunitas (Peraturan Menteri Kesehatan RI No. 75 Tahun 2014 tentang Pusat Kesehatan Masyarakat).

**14. Public Health Center** is technical implementation unit of regency health department that have the primary function as a first-level health care providers. The working area standard of public health center is one subdistrict and to reach their working areas, public health centers have a service network covering subsidiary of public health center, mobile public health center units, and midwife units (Regulation of the Minister of Health of Indonesia Number 75 Year 2014 about Public Health Center).

**15. Apotek** adalah suatu tempat tertentu yang digunakan untuk melakukan pekerjaan kefarmasian dan penyaluran/penjualan obat atau bahan farmasi dan perbekalan kesehatan lainnya kepada masyarakat yang dikelola oleh tenaga apoteker (Peraturan

**15. Pharmacy** is a specific place that is used for pharmaceutical jobs, and distribution/sale of drugs/ pharmaceuticals and other medical supplies to people that are administered by trained pharmacist (Regulation of the Minister of Health of Indonesia

Menteri Kesehatan RI No. 1332 Tahun 2002 tentang Perubahan Atas Peraturan Menteri Kesehatan RI No. 922/MENKES/PER/X/1993 tentang Ketentuan dan Tata Cara Pemberian Izin Apotek).

*Number 922/MENKES/PER/X/1993 about Provision and Procedures for Administration of Licensed Pharmacies).*

**16. Imunisasi** adalah memasukkan kuman atau racun penyakit tertentu yang sudah dilemahkan (vaksin) ke dalam tubuh dengan cara disuntik atau diminum (diteteskan dalam mulut), dengan maksud agar terjadi kekebalan tubuh terhadap penyakit tersebut.

**16. Immunization** is putting enervated microbe of a certain disease into human body by injection or drinking (dropping into mouth), to make the body immune to that disease.

**17. Keluhan kesehatan** adalah keadaan seseorang yang mengalami gangguan kesehatan atau kejiwaan, baik karena gangguan/penyakit yang sering dialami penduduk seperti panas, pilek, diare, pusing, sakit kepala, maupun karena penyakit akut, penyakit kronis (meskipun selama sebulan terakhir tidak mempunyai keluhan), kecelakaan, kriminalitas, atau keluhan lainnya.

**17. Health complaint** is a state of someone who is experiencing health or psychiatric disorders, either because of disorder/diseases that are often experienced by people such as heat, cold, diarrhea, dizziness, headache, or because of acute illness, chronic disease (although during the past month did not have any complaints), accident, criminality, or other complaints.

**18. Mengobati sendiri** adalah upaya anggota rumah tangga untuk melakukan pengobatan dengan menentukan jenis obat sendiri tanpa saran/resep dari tenaga kesehatan/obat tradisional (batra).

**18. Self treatment** is self curily or having medicine without any prescriptions from a health worker (doctor, nurse, paramedic, etc).

**19. Tidak ada biaya transpor** adalah responden tidak punya biaya untuk membayar ke fasilitas

**19. No budget** is respondents who have no cash for transportation

kesehatan, termasuk di sini bila responden menjawab fasilitas kesehatan jauh.

*to health services, as well as if respondent says that the health facility is far away from their home.*

**20. Waktu tunggu pelayanan lama** adalah waktu tunggu untuk mendapatkan pelayanan kesehatan lama (lebih dari 60 menit).

**20. Long waiting time for health services** is waiting time for havily health services for over 60 minutes.

**21. Kasus kumulatif AIDS** adalah kumulatif kasus AIDS sampai dengan referensi waktu tertentu.

**21. Cummulative AIDS case** is cummulative AIDS cases with reference to a particular time.

**22. Jaminan kesehatan** adalah program bantuan sosial untuk pelayanan kesehatan. Menurut UU No. 40 Tahun 2004 tentang Sistem Jaminan Sosial Nasional, jaminan kesehatan diselenggarakan dengan tujuan menjamin agar peserta memperoleh manfaat pemeliharaan kesehatan dan perlindungan dalam memenuhi kebutuhan dasar kesehatan.

**22. Health insurance** is a social assistance program for the health service. According to law No. 40 of 2004 on the national social security system, health insurance was organized with the aim of ensuring that participants receive the benefits of health care and protection to meet basic health needs.

**23. BPJS Kesehatan** adalah bagian dari Sistem Jaminan Sosial Nasional (SJSN) yang bertujuan untuk memenuhi kebutuhan dasar kesehatan masyarakat yang layak yang diberikan kepada setiap orang yang telah membayar iuran atau iurannya dibayar oleh Pemerintah. BPJS Kesehatan terbagi menjadi BPJS Penerima Bantuan Iuran (PBI) dan BPJS Non PBI. Peserta BPJS PBI adalah masyarakat miskin dan hampir miskin dimana iurannya dibayarkan pemerintah.

**23. BPJS Health Insurance** is a part of the national social security system which aims to meet the decent basic health needs for society is given to every person who has paid dues or whose contributions are paid by the Government. BPJS Health Insurance is divided into BPJS Insurance for poor and near poor (PBI) and Non-PBI BPJS. PBI BPJS participants are poor and near poor people whose contributions are paid by the government. Meanwhile Non-PBI BPJS participants pay contributions

Sementara itu peserta BPJS Non PBI membayar iuran secara mandiri. Termasuk peserta BPJS Non PBI yaitu PNS/TNI/Polri.

24. **Jamkesda** adalah program jaminan bantuan pembayaran biaya pelayanan kesehatan yang diberikan pemerintah daerah kepada masyarakatnya.
25. **Berobat jalan** adalah upaya anggota rumah tangga yang mempunyai keluhan kesehatan untuk memeriksakan diri dan mendapatkan pengobatan dengan mendatangi tempat-tempat pelayanan kesehatan modern atau tradisional tanpa menginap, termasuk mendatangkan petugas kesehatan ke rumah.
26. **Merokok** adalah aktivitas membakar tembakau kemudian menghisap asapnya baik menggunakan rokok maupun pipa pada sebulan terakhir sampai saat pencacahan.
27. **Luas lantai** adalah luas lantai yang ditempati dan digunakan untuk keperluan sehari-hari (sebatas atap).
28. **Air ledeng** adalah sumber air yang berasal dari air yang telah melalui proses penjernihan dan penyehatan sebelum dialirkan kepada konsumen melalui instalasi berupa saluran

*independently. Including Non-PBI BPJS participants namely civil/military/police.*

24. **Jamkesda** is social assistance programs for health care provided by local government to the people.
25. **Outpatient** are efforts household member who have health complaints for check-ups and treatment by visiting places of modern or traditional health care without a stay, including bringing health workers to the homes.
26. **Smoke** is an activity to burn tobacco and then inhale the smoke either cigarettes or pipes used in the past month till the time of enumeration.
27. **Floor area** is the total area which is occupied and utilized daily.
28. **Pipe water** is a water source that comes from water that has been through a process of purification and sanitation before distribute to consumers through an instalation of water lines. This water source is

air. Sumber air ini biasanya diusahakan oleh PAM/PDAM/BPAM. Termasuk dalam hal ini air ledeng yang didapat secara eceran.

*usually distributed by PAM/PDAM/BPAM. This include a pipe water that sold at retail.*

**29. Sumur terlindung** adalah air yang berasal dari dalam tanah yang digali dan lingkaran sumur tersebut dilindungi oleh tembok paling sedikit 0,8 meter di atas tanah dan 3 meter ke bawah tanah, serta ada lantai semen sejauh 1 meter dari lingkaran sumur.

**29. Protected wells** is water that comes from the soil were excavated and the circumference of the well was protected by walls at least 0.8 meters above ground and 3 meters underground, and cement floor as far as 1 meter from the well circumference.

**30. Sumber penerangan** merupakan sumber penerangan yang paling banyak digunakan oleh rumah tangga apabila memiliki lebih dari satu sumber.

**30. Source of lighting** is the main source of lighting used by households if it has more than one source.

**31. Fasilitas tempat buang air besar** adalah ketersediaan jamban/kloset yang digunakan oleh rumah tangga.

**31. Type of toilet facility** is the availability of latrine/toilet used by the household.

**32. Status penguasaan bangunan tempat tinggal milik sendiri** adalah jika tempat tinggal tersebut pada waktu pencacahan betul-betul sudah milik kepala rumah tangga atau salah seorang anggota rumah tangga. Rumah yang dibeli secara angsuran melalui kredit bank atau rumah dengan status sewa beli dianggap rumah milik sendiri.

**32. Own ownership property status** is a status of dwelling occupied belongs to the head of household or one of the household member. Houses bought through bank credit or houses with leasing status were also categorized as an own property.

**33. Fasilitas sanitasi layak** didefinisikan sebagai fasilitas

**33. An improved sanitation facility** is defined as a facility that

fasilitas higienis yang memisahkan kotoran manusia dari manusia, hewan, dan kontak serangga. Fasilitas sanitasi layak termasuk toilet siram secara manual atau otomatis atau kakus yang terhubung ke saluran pembuangan, septic tank, atau lubang; jamban yang berventilasi; jamban dengan lempengan atau pijakan dari berbagai bahan yang meliputi lubang seluruhnya, kecuali untuk lubang penurunan; dan toilet/kakus kompos. Sanitasi tidak layak meliputi fasilitas umum atau bersama dari jenis toilet/kakus selain yang layak seperti toilet siram manual atau otomatis yang kotorannya langsung ke selokan atau parit atau di tempat lain terbuka; jamban tanpa pijakan; jamban ember; toilet atau kakus gantung; dan buang air besar di tempat terbuka seperti semak-semak, lapangan atau langsung di sungai. (Sumber: mdgs.un.org)

*hygienically separates human excreta from human, animal, and insect contact. Improved sanitation facilities include flush/pour-flush toilets or latrines connected to a sewer, septic tank, or pit; ventilated improved pit latrines; pit latrines with a slab or platform of any material which covers the pit entirely, except for the drop hole; and composting toilets/latrines. Unimproved facilities include public or shared facilities of an otherwise improved type such as flush/pour-flush toilets that discharge directly into an open sewer or ditch or elsewhere; pit latrines without a slab; bucket latrines; hanging toilets or latrines; and the practice of open defecation in the bush, field or directly on the river. (Source: mdgs.un.org)*

**34. Sumber air minum layak** didefinisikan sebagai fasilitas air minum yang dilindungi dari kontaminasi luar, khususnya kontaminasi dengan kotoran. Sumber air minum layak meliputi air ledeng, air pipa, sumur bor/pompa, sumur terlindung, mata air terlindung, pengumpulan air hujan, dan air minum kemasan. Pengguna air minum kemasan dianggap memiliki akses

**34. An improved drinking water source** is a facility that, by nature of its construction, is protected from outside contamination in particular from contamination with fecal matter. Improved drinking water sources include: piped water into dwelling, plot, or yard; public tap/standpipe; borehole/ tubewell; protected dug well; protected spring; rainwater collection; and bottled water. Users of bottled



ke sumber air layak jika mereka memiliki sumber air mandi/cuci yang layak. Sumber air minum layak tidak termasuk sumur tidak terlindung, mata air tidak terlindung, dan air kemasan (jika sumber air mandi/cuci tidak layak), atau air permukaan yang diambil langsung dari sungai, kolam, sungai kecil, danau, waduk, atau saluran irigasi. "Air minum adalah air untuk minum, kebutuhan dasar perorangan dan hygiene rumah tangga dan memasak".(Sumber: mdgs.un.org)

*water are considered to have access to improved sources only when they have a secondary source which is of an otherwise improved type. Improved drinking water sources do not include unprotected wells, unprotected springs, water provided by carts with small tanks/ drums, tanker truck-provided water and bottled water or surface water taken directly from rivers, ponds, streams, lakes, dams, or irrigation channels. "Drinking water is defined as water used for ingestion, food preparation and basic hygiene purposes". (Source: mdgs.un.org)*

**35. Peristiwa kejahatan yang dilaporkan** ialah setiap peristiwa yang diterima kepolisian dari laporan masyarakat, atau peristiwa yang pelakunya tertangkap tangan oleh kepolisian.

**35. Reported crime incidence** includes all criminal cases reported and received by police office, and all crimes caught by police.

**36. Jumlah kejahatan** menggambarkan jumlah kasus kejahatan yang terjadi pada kurun waktu tertentu.

**36. Crime total** refers to the number of criminal cases occurring during a given period.

**37. Risiko penduduk terkena kejahatan per 100.000 penduduk**

**37. Crime Rate**

=  $\frac{\text{Jumlah peristiwa kejahatan tahun } t \times 100.000}{\text{Jumlah penduduk tahun } t}$

=  $\frac{\text{Number of criminal cases year } t \times 100.000}{\text{Total Population year } t}$

**Risiko penduduk terkena kejahatan per 100.000 penduduk** mengindikasikan peluang penduduk berisiko terkena kejahatan. Biasanya dinyatakan dalam setiap 100.000 penduduk.

**Crime rate** indicates the probability of population exposed to risk of crime, expressed in every 100,000 people.

**38. Selang waktu terjadi kejahatan tahun t**

$$= \frac{365 \times 24 \times 60 \times 60}{\text{Jumlah peristiwa kejahatan tahun t}} \times (\text{detik})$$

Jumlah peristiwa kejahatan tahun t

**Selang waktu terjadi kejahatan tahun t** mengindikasikan selang waktu terjadinya satu tindak kejahatan dengan kejahatan yang lain.

**39. Persentase penyelesaian kejahatan**

$$\frac{\text{Jumlah peristiwa kejahatan yang diselesaikan}}{\text{Jumlah peristiwa kejahatan yang dilaporkan}} \times 100\%$$

Jumlah peristiwa kejahatan yang dilaporkan

**Persentase penyelesaian kejahatan**

menyatakan persentase penyelesaian kejahatan oleh polisi. Suatu tindak kejahatan dinyatakan sebagai kasus yang selesai di tingkat kepolisian, apabila:

- a. berkas perkaranya sudah siap untuk diserahkan atau telah diserahkan kepada kejaksaan;
- b. dalam hal delik aduan, pengaduannya dicabut dalam tenggang waktu yang telah ditentukan menurut undang-undang;
- c. telah diselesaikan oleh kepolisian berdasarkan azas plichtmatigheid (kewajiban berdasarkan kewenangan hukum);

**38. Crime Clock**

$$= \frac{365 \times 24 \times 60 \times 60}{\text{Number Of criminal cases year t}} \times (\text{second})$$

**Crime clock** indicates the time interval of occurrence between one crime to another crime.

**39. Clearance rate**

$$= \frac{\text{Number of cleared criminal cases}}{\text{Number of reported criminal cases}} \times 100\%$$

Number of reported criminal cases

**Clearance rate**

refers to percentage of crime clearance by police. A criminal case is categorized as a cleared case by police, if:

- a. all documents are ready to submit or already submitted to justice court;
- b. in the case of attense that warrants complaint, the complaint was withdraw within a given period state in the law;
- c. the case was cleared by police based on the principle of plichtmatigheid (obligation on the basis of law outhority);

- d. kasus yang dimaksud tidak termasuk kompetensi kasus yang dimaksud tidak termasuk kompetensi Kepolisian;
- e. tersangka meninggal dunia;
- f. kasus kadaluwarsa.

- e. *the suspect died;*
- f. *the case was out of date.*

**40. Pernikahan/Perkawinan** merupakan ikatan lahir dan batin antara seorang wanita dengan seorang pria sebagai suami istri dengan tujuan membentuk keluarga (rumah tangga) yang bahagia dan kekal berdasarkan Ketuhanan Yang Maha Esa (Undang-Undang Nomor 1 Tahun 1974 tentang Perkawinan Pasal 1).

**40. Marriage** is a relationship bond between a woman and a man as husband and wife with the aim of forming a happy and long-lasting family based on the trust in God Almighty (Law No. 1/1974 concerning Marriage Article 1).

**41. Pernikahan/Perkawinan** adalah sah, apabila dilakukan menurut hukum masing-masing agamanya dan kepercayaannya itu. Tiap-tiap pernikahan/perkawinan dicatat menurut peraturan perundangundangan yang berlaku (Undang-undang Nomor 1 Tahun 1974 tentang Perkawinan Pasal 2). Dalam hal ini, pernikahan untuk yang beragama Islam dianggap sah menurut undang-undang jika tercatat di Kantor Urusan Agama (KUA). Pencatatan perkawinan tersebut dilakukan oleh pegawai pencatat nikah. Dengan demikian, setiap perkawinan harus dilangsungkan di hadapan dan di bawah pengawasan pegawai pencatat nikah. Pernikahan boleh dilakukan di KUA atau di luar KUA (nikah bedolan).

**41. Marriage** is legal if carried out in accordance with the laws of each religion and belief. Each marriage is recorded according to the applicable laws and regulations (Law No. 1/1974 concerning Marriage Article 2). In this case, marriage for Muslims is considered lawful if recorded by Religious Affairs Office (KUA). The registration of the marriage is carried out by the marriage registrar employee. Thus, each marriage must take place before and under the supervision of marriage registrar employee. Marriage can be done in the KUA or outside the KUA.

- 42. Perceraian** adalah salah satu sebab putusnya perkawinan/ pernikahan yang dapat terjadi karena talak (cerai talak) atau berdasarkan gugatan perceraian (cerai gugat). Undang-Undang Nomor 1 Tahun 1974 tentang Perkawinan Pasal 39 menyatakan: (1) Perceraian hanya dapat dilakukan di depan sidang Pengadilan setelah Pengadilan yang bersangkutan berusaha dan tidak berhasil mendamaikan kedua belah pihak; (2) Untuk melakukan perceraian harus ada cukup alasan bahwa antara suami istri itu tidak akan dapat rukun sebagai suami istri; (3) Tata cara perceraian di depan sidang Pengadilan diatur dalam peraturan perundangan tersebut
- 43.** Data pernikahan dan perceraian yang tersedia dalam publikasi ini hanya mencakup pernikahan dan perceraian untuk yang beragama Islam. Data pernikahan diperoleh dari Dirjen Bimas Islam, Kementerian Agama RI. Sementara data perceraian diperoleh dari Dirjen Badan Peradilan Agama, Mahkamah Agung.
- 44. Perkara cerai talak** adalah permohonan seorang suami yang beragama Islam yang akan menceraikan istrinya kepada Pengadilan untuk mengadakan sidang guna menyaksikan ikrar talak. Permohonan
- 42. Divorce** is one of the reason causing the end a marriage which can occur by talak (divorce by talak) or divorce petition (divorce by petition). Law No. 1/1974 concerning Marriage Article 39 states: (1) Divorce can only be carried out in front of the Court of Justice after the Court has tried and has not succeeded in reconciling the two parties; (2) There must be enough reason that the husband and wife will not be able to get along well as husband and wife; (3) The procedure for divorce in front of the court sessions is regulated in laws and regulations.
- 43.** The marriage and divorce data presented in this publication only inclusive of Muslims. The marriage data was obtained from the Directorate General of Islamic Community Guidance, Ministry of Religious Affair of the Republic of Indonesia. Meanwhile, divorce data was obtained from the Directorate General of Religious Justice, Supreme Court.
- 44. Case of divorce** by talak is a divorce application from a Muslim husband who will divorce his wife before the Court with court hearing to witness the pledge of divorce. The application is filed to the Court which jurisdiction of the court covers

diajukan kepada Pengadilan yang daerah hukumnya meliputi tempat kediaman termohon, kecuali apabila termohon dengan sengaja meninggalkan tempat kediaman yang ditentukan bersama tanpa izin pemohon (Undang-Undang Nomor 7 Tahun 1989 tentang Peradilan Agama Pasal 66 Ayat 1 dan 2).

*the defendant's residence, except if the defendant intentionally leaves the determined residence without applicant's permission (Law No. 7/1989 concerning Religious Courts Article 66 Paragraphs 1 and 2).*

45. **Data cerai talak** yang tersedia dalam publikasi ini adalah jumlah perkara perceraian yang permohonannya diajukan oleh pihak suami yang telah diputus oleh Pengadilan (bukan jumlah perkara perceraian yang baru diterima oleh Pengadilan).

45. **Divorce by talak** data available in this publication are the number of divorce cases which applications were filed by the husband and has been decided by the Court (not the number of divorce cases were recently received by the Court).

46. **Perkara cerai gugat** adalah gugatan perceraian yang diajukan oleh istri atau kuasanya yang sah kepada Pengadilan yang daerah hukumnya meliputi tempat kediaman penggugat, kecuali apabila penggugat dengan sengaja meninggalkan tempat kediaman bersama tanpa izin tergugat (Undang-Undang Nomor 7 Tahun 1989 tentang Peradilan Agama Pasal 73 Ayat 1).

46. **Case of divorce by petition** is divorce/dissolution petition filed by a wife or her legal proxy to a Court which jurisdiction of the court covers the plaintiff's residence, except if the plaintiff intentionally leaves the shared residence without defendant's permission (Law No. 7/1989 concerning Religious Courts Article 73 Paragraphs 1).

47. **Data cerai gugat** yang tersedia dalam publikasi ini adalah jumlah perkara perceraian yang gugatannya diajukan oleh pihak istri yang telah diputus oleh Pengadilan (bukan jumlah perkara perceraian yang baru diterima oleh Pengadilan).

47. **Divorce by petition** data available in this publication are the number of divorce cases which divorce/dissolution petition were filed by the wife and has been decided by the Court (not the number of divorce cases were recently received by the Court).

48. Faktor-faktor penyebab terjadinya perceraian antara lain:

- a. pasangan berbuat zina;
- b. pasangan menjadi pemabuk yang sulit disembuhkan;
- c. pasangan berbuat madat atau mabuk karena obat-obatan seperti narkoba;
- d. pasangan menjadi penjudi yang sulit disembuhkan;
- e. salah satu pihak meninggalkan pihak lain selama 2 (dua) tahun berturut-turut tanpa izin pihak lain dan tanpa alasan yang jelas dan benar, artinya salah satu pihak dengan sadar dan sengaja meninggalkan pihak lain;
- f. pasangan dihukum penjara selama 5 (lima) tahun atau lebih setelah perkawinan dilangsungkan;
- g. pasangan melakukan poligami;
- h. terjadi kekerasan dalam rumah tangga, yakni pasangan bertindak kejam dan suka menganiaya;
- i. pasangan tidak dapat menjalankan kewajibannya sebagai suami/istri karena cacat badan atau penyakit yang dideritanya;
- j. antara suami dan istri terjadi perselisihan dan pertengkaran terus menerus tanpa ada kemungkinan untuk rukun kembali;

48. Factors that cause divorce include:

- a. *the spouse commit adultery;*
- b. *the spouse committed alcohol abuse that are hard to cure;*
- c. *the spouse committed drug abuse;*
- d. *the spouse become gambler that are hard to cure;*
- e. *spousal abandonment for 2 (two) consecutive years without the permission of the other spouse and clear reason, ie. one of the spouses consciously and intentionally leaves the other spouse;*
- f. *fhe spouse was incarcerated 5 (five) years or more after marriage is held;*
- g. *the spouse do polygamy;*
- h. *domestic violence, ie. the spouse acts cruel and abusive;*
- i. *the spouse cannot carry out the obligation as a husband/wife because of physical disability or illness;*
- j. *here are constant arguing between husband and wife without the possibility of reconciliation;*

- k. antara suami dan istri selama dalam perkawinan tidak saling mencintai dan terjadi ketidakharmonisan dalam rumah tangga karena perkawinan yang dilakukan atas dasar paksaan dari orang lain misal orang tua atau saudara (kawin paksa);
- l. pasangan beralih agama atau murtad yang mengakibatkan ketidakrukunan dalam keluarga;
- m. terjadi ketidakharmonisan dalam rumah tangga karena masalah finansial/ekonomi misal suami tidak bekerja atau tidak memberi nafkah kepada istri dan anak, istri berpenghasilan lebih besar dari suami, dan lain sebagainya.

**49. Bencana** adalah peristiwa atau rangkaian peristiwa yang mengancam dan mengganggu kehidupan dan penghidupan masyarakat yang disebabkan, baik oleh faktor alam dan atau faktor non alam maupun faktor manusia sehingga mengakibatkan timbulnya korban jiwa, kerusakan lingkungan, kerugian harta benda, dan dampak psikologis.

**50. Bencana alam** adalah bencana yang diakibatkan oleh peristiwa atau serangkaian peristiwa yang disebabkan oleh alam antara lain berupa gempa bumi, tsunami, gunung meletus, banjir,

- k. *husband and wife do not love each other during the marriage and there is disharmony in their family life because the marriage was carried out on the basis of coercion from other people such as parents or relatives (forced marriage);*
- l. *the spouse change his/her religion or become apostate which causes family disharmony;*
- m. *there is disharmony in family life due to financial problems, for example: the husband does not work or provide a living for his wife and children, the wife earns more income than her husband, and so on.*

**49. Disaster** is an events or sequences of events that threaten and disrupt the lives and livelihoods of people caused by natural factors and/or non-natural factors and human factors that result in casualties, environmental damage, property losses, and psychological impacts.

**50. Natural disasters** are disasters caused by events or a series of events caused by nature including earthquakes, tsunamis, volcanic eruptions, floods, droughts, hurricanes, and landslides.

kekeringan, angin topan, dan tanah longsor.

**51. Kejadian Bencana** adalah peristiwa bencana yang terjadi dan dicatat berdasarkan tanggal kejadian, lokasi, jenis bencana, korban dan ataupun kerusakan. Jika terjadi bencana pada tanggal yang sama dan melanda lebih dari satu wilayah, maka dihitung sebagai satu kejadian.

**52. Gempa bumi** adalah getaran atau guncangan yang terjadi di permukaan bumi yang disebabkan oleh tumbukan antar lempeng bumi, patahan aktif, aktivitas gunung api, atau runtuhannya batuan.

**53. Letusan gunung api** adalah bagian dari aktivitas vulkanik yang dikenal dengan istilah "erupsi". Bahaya letusan gunung api dapat berupa awan panas, lontaran material (pijar), hujan abu lebat, lava, gas racun, tsunami, dan banjir lahar.

**54. Tsunami** adalah serangkaian gelombang ombak laut raksasa yang timbul karena adanya pergeseran di dasar laut akibat gempa bumi.

**55. Tanah longsor** adalah salah satu jenis gerakan massa tanah atau batuan, ataupun percampuran keduanya, menuruni atau keluar lereng akibat terganggunya

**51. Disaster events** are catastrophic events that occur and are recorded based on the date of the incident, location, type of disaster, victim and/or damage. If a disaster occurs on the same date and hits more than one region, it is counted as one event.

**52. Earthquakes** are vibrations or shocks that occur on the surface of the earth caused by collisions between the earth's plates, active faults, volcanic activity, or rock debris.

**53. Volcanic eruptions** are part of volcanic activity known as "eruption". The danger of volcanic eruptions can be hot clouds, material throws (incandescent), heavy ash rain, lava, poison gas, tsunamis, and lava floods.

**54. Tsunamis** are a series of giant ocean waves that arise due to a shift in the seabed due to an earthquake.

**55. Landslides** are one type of land mass movement or rock, or a mixture of both, down or out of the slope due to disruption of soil stability or rock slope constituent



kestabilan tanah atau batuan penyusun lereng.

- 56. Banjir** adalah peristiwa atau keadaan dengan terendamnya suatu daerah atau daratan karena volume air yang meningkat.
- 56. Flood** is an event or situation where an area or land is submerged due to the increasing volume of water.
- 57. Kekeringan** adalah ketersediaan air yang jauh di bawah kebutuhan air untuk kebutuhan hidup, pertanian, kegiatan ekonomi, dan lingkungan. Adapun yang dimaksud kekeringan di bidang pertanian adalah kekeringan yang terjadi di lahan pertanian yang ada tanaman (padi, jagung, kedelai, dan lain-lain) yang sedang dibudidayakan.
- 57. Drought** is the availability of water that is far below the water needs for living needs, agriculture, economic activities, and the environment. The definition of drought in agriculture is drought that occurs in existing agricultural land crops (rice, corn, soybeans, and others) that are being cultivated.
- 58. Kebakaran hutan dan lahan** adalah suatu keadaan dengan hutan dan lahan dilanda api, sehingga mengakibatkan kerusakan hutan dan lahan yang menimbulkan kerugian ekonomis dan atau nilai lingkungan. Kebakaran hutan dan lahan seringkali menyebabkan bencana asap yang dapat mengganggu aktivitas dan kesehatan masyarakat sekitar.
- 58. Forest and land fires** are a situation in which forests and land are hit by fire, resulting in damage to forests and land which results in economic losses and/or environmental values. Forest and land fires often cause smoke disasters that can disrupt the activities and health of surrounding communities.
- 59. Angin puting beliung** adalah angin kencang yang datang secara tiba-tiba, mempunyai pusat, bergerak melingkar menyerupai spiral dengan kecepatan 40–50 km/jam hingga menyentuh permukaan bumi dan akan hilang dalam waktu singkat.
- 59. Tornado** is a strong wind that comes suddenly, has a center, moves circularly like a spiral with a speed of 40-50 km/hour to touch the surface of the earth and will disappear in a short time (3–5 minutes).

- 60. Gelombang pasang** adalah gelombang tinggi yang ditimbulkan karena efek terjadinya siklon tropis di sekitar wilayah Indonesia dan berpotensi kuat menimbulkan bencana alam. Indonesia bukan daerah lintasan siklon tropis tetapi keberadaan siklon tropis akan memberikan pengaruh kuat terjadinya angin kencang, gelombang tinggi disertai hujan deras.
- 60. Tidal waves** are high waves caused by the effects of tropical cyclones around the territory of Indonesia and have the potential to cause natural disasters. Indonesia is not an area of tropical cyclone trajectory but the existence of tropical cyclones will have a strong influence on strong winds, high waves accompanied by heavy rain.
- 61. Abrasi** adalah proses pengikisan pantai oleh tenaga gelombang laut dan arus laut yang bersifat merusak. Abrasi biasanya disebut juga erosi pantai.
- 61. Abrasion** is the process of eroding the coast by destructive ocean waves and ocean currents. Abrasion is usually referred to as coastal erosion.
- 62. Korban** adalah orang/sekelompok orang yang mengalami dampak buruk akibat bencana, seperti kerusakan dan atau kerugian harta benda, penderitaan dan atau kehilangan jiwa. Korban dapat dipilah berdasarkan klasifikasi korban meninggal, hilang, luka/sakit, menderita dan mengungsi.
- 62. Victims** are people/groups of people who experience adverse effects due to disasters, such as damage and/or loss of property, suffering and or loss of life. Victims can be sorted according to the classification of dead, lost, injured/sick, suffering and displaced victims.
- 63. Korban meninggal** adalah orang yang dilaporkan tewas atau meninggal dunia akibat bencana.
- 63. Fatality** is a person reported killed or death in the wake of a disaster.
- 64. Korban hilang** adalah orang yang dilaporkan hilang atau tidak ditemukan atau tidak diketahui keberadaannya setelah terjadi bencana.
- 64. Missing person** is a person reported missing or who cannot be located or who cannot be accounted for in the wake of a disaster.

- 65. Penderita/terdampak** adalah orang atau sekelompok orang yang menderita akibat dampak buruk bencana, seperti kerusakan dan atau kerugian harta benda, namun masih dapat menempati tempat tinggalnya.
- 66. Pengungsi** adalah orang/ sekelompok orang yang terpaksa atau dipaksa keluar dari tempat tinggalnya ke tempat yang lebih aman dalam upaya menyelamatkan diri/jiwa untuk jangka waktu yang belum pasti sebagai akibat dampak buruk bencana.
- 67. Rusak berat** adalah kriteria kerusakan yang mengakibatkan bangunan roboh atau sebagian besar komponen struktur rusak.
- 68. Rusak sedang** adalah kriteria kerusakan yang mengakibatkan sebagian kecil komponen struktur rusak dan komponen penunjang rusak, tetapi bangunan masih tetap berdiri.
- 69. Rusak ringan** adalah kriteria kerusakan yang mengakibatkan sebagian komponen struktur retak (struktur masih bisa digunakan) dan bangunan masih tetap berdiri.
- 70. Penduduk miskin** adalah penduduk yang memiliki rata-rata pengeluaran per kapita per bulan di bawah Garis Kemiskinan.
- 65. Affected** is a person or group of people who suffer from the adverse effects of a disaster, such as damage and/or loss of property, but can still occupy their place of residence.
- 66. Evacuated** are people/groups of people who are forced or forced to leave their place of residence in a safer place in an effort to save themselves/soul for a period of time that is uncertain as a result of the adverse effects of the disaster.
- 67. Severely damaged** is the criteria of damage that resulted most buildings collapsed or damaged its structural components.
- 68. Damaged** is the criteria of damage that resulted defective fraction of structural components and supporting components damaged, but the building still stands.
- 69. Lightly damaged** is the criteria of damage that resulted partially cracked structural components, but the structure still can be used and the building still stands.
- 70. A person whose expenditure per capita per month** is below the poverty line is considered to be poor.

**71. Garis Kemiskinan Makanan (GKM)** merupakan nilai pengeluaran kebutuhan minimum makanan yang disetarakan dengan 2.100 kkalori per kapita per hari. Garis Kemiskinan Non-Makanan (GKNM) adalah kebutuhan minimum untuk perumahan, sandang, pendidikan, kesehatan, dan kebutuhan dasar lainnya.

**71. The Food Poverty Line** refers to the daily minimum requirement of 2,100 kcal per capita per day. The Non-Food Poverty Line refers to the minimum requirement for household necessities for clothing, education, health, and other basic individual needs.

**72. Ukuran Kemiskinan**

**a. Head Count Index (HCI-P0)** adalah persentase penduduk miskin yang berada di bawah Garis Kemiskinan (GK).

**72. Poverty Measures**

**a. Head Count Index (HCI-P0)** simply measures the percentage of the population that is counted as poor, often denoted by P0.

**b. Indeks Kedalaman Kemiskinan (Poverty Gap Index-P1)** merupakan ukuran rata-rata kesenjangan pengeluaran masing-masing penduduk miskin terhadap garis kemiskinan. Semakin tinggi nilai indeks, semakin jauh rata-rata pengeluaran penduduk dari garis kemiskinan.

**b. Poverty Gap Index-P1** measures the extent to which individuals fall below the poverty line (the poverty gaps) as a proportion of the poverty line. Higher value of the index shows that the gap between average expenditure of the poor and the poverty line is wider.

**c. Indeks Keparahan Kemiskinan (Poverty Severity Index-P2)** memberikan gambaran mengenai penyebaran pengeluaran di antara penduduk miskin. Semakin tinggi nilai indeks, semakin tinggi ketimpangan pengeluaran di antara penduduk miskin.

**c. Poverty Severity Index-P2** describes inequality among the poor. Higher value of the index shows that inequality among the poor is higher.

Foster-Greer-Thorbecke (1984) merumuskan suatu ukuran yang digunakan untuk mengukur tingkat kemiskinan sebagai berikut :

$$P_a = \frac{1}{n} \sum_{i=1}^q \left[ \frac{z - y_i}{z} \right]^a$$

dimana:

a = 0, 1, 2

z = Garis kemiskinan

yi = Rata-rata pengeluaran perkapita sebulan penduduk yang berada di bawah garis kemiskinan (i=1,2,...,q), yi < z

q = Banyaknya penduduk yang berada di bawah garis kemiskinan

n = Jumlah penduduk

Jika a=0, diperoleh Head Count Index (P0), jika a=1 diperoleh indeks kedalaman kemiskinan (Poverty Gap Index-P1) dan jika a=2 disebut indeks keparahan kemiskinan (Poverty Severity Index-P2).

**73. Indeks Pembangunan Manusia (IPM)** adalah ukuran ringkas rata-rata capaian/keberhasilan dimensi utama pembangunan manusia, yaitu: umur panjang dan hidup sehat, mempunyai pengetahuan, dan memiliki standar hidup yang layak.

*Foster-Greer-Thorbecke (1984) developed poverty measures that may be written as:*

$$P_a = \frac{1}{n} \sum_{i=1}^q \left[ \frac{z - y_i}{z} \right]^a$$

where:

a = 0, 1, 2

z = the poverty line

yi = Average expenditure per capita per month of the poor (i=1,2,...,q), yi < z

q = the number of poor

n = the total population

*if a=0 is obtained Head Count Index (P0), if a=1 is obtained Poverty Gap Index-P1, and if a=2 is obtained Poverty Severity Index-P2*

**73. The Human Development Index (HDI)** is a summary measure of average achievement in key dimensions of human development: a long and healthy life, being knowledgeable, and have a decent standard of living.

Umur panjang dan hidup sehat digambarkan oleh angka harapan hidup saat lahir ( $e_0$ ), yaitu jumlah tahun yang diharapkan dapat ditempuh oleh bayi yang baru lahir untuk hidup dengan asumsi bahwa pola angka kematian menurut umur pada saat kelahiran sama sepanjang usia bayi. Pengetahuan diukur melalui indikator rata-rata lama sekolah dan harapan lama sekolah. Rata-rata lama sekolah adalah rata-rata lamanya (tahun) penduduk usia 25 tahun ke atas dalam menjalani pendidikan formal. Harapan lama sekolah didefinisikan sebagai lamanya (tahun) sekolah yang diharapkan akan dirasakan oleh anak pada umur tertentu di masa mendatang. Standar hidup yang layak digambarkan oleh pengeluaran per kapita disesuaikan, yang ditentukan dari nilai pengeluaran per kapita dan paritas daya beli.

A long and healthy life is measured by life expectancy at birth ( $e_0$ ) that is defined as the number of years a newborn infant could expect to live if prevailing patterns of age-specific mortality rates at the time of birth were to stay the same throughout the infant's life. Knowledge is measured by mean years of schooling and expected years of schooling. Mean years of schooling is the average number of years education received by people ages 25 and older in their lifetime based on education attainment levels of the population converted into years of schooling based on theoretical durations of each level of education attended. Then, expected years of schooling is defined as the number of years schooling that a child of school entrance age can expect to receive if prevailing patterns of age-specific enrolment rates were to stay the same throughout the child's life. Decent standard of living is measured by consumption per capita indicator that is calculated using consumption per capita and purchasing power parity.

**74. IPM** adalah rata-rata geometrik dari indeks tiga dimensi:

$$IPM = (I_{\text{kesehatan}} \times I_{\text{pendidikan}} \times I_{\text{pengeluaran}})^{1/3}$$

**74. The HDI** is the geometric mean of the three dimensional indices:

$$HDI = (I_{\text{health}} \times I_{\text{education}} \times I_{\text{income}})^{1/3}$$

#### 4.1 PENDIDIKAN EDUCATION

**Tabel** 4.1.1 **Jumlah Sekolah, Guru, dan Murid Taman Kanak-Kanak (TK) di Bawah Kementerian Pendidikan, Kebudayaan, Riset, dan Teknologi Menurut Kabupaten/Kota di Provinsi Maluku, 2020/2021 dan 2021/2022**  
*Number of Schools, Teachers, and Pupils in Kindergarten Under The Ministry of Education, Culture, Research, and Technology by Regency/Municipality in Maluku Province, 2020/2021 and 2021/2022*

Kabupaten/Kota Regency/Municipality	Sekolah/Schools					
	Negeri/Public		Swasta/Private		Jumlah/Total	
	2020/2021	2021/2022	2020/2021	2021/2022	2020/2021	2021/2022
(1)	(2)	(3)	(4)	(5)	(6)	(7)
Kepulauan Tanimbar	2	-	36	28	38	28
Maluku Tenggara	3	5	24	21	27	26
Maluku Tengah	1	1	175	186	176	187
Buru	32	32	19	19	51	51
Kepulauan Aru	2	6	4	4	6	10
Seram Bagian Barat	9	8	44	48	53	56
Seram Bagian Timur	5	5	62	92	67	97
Maluku Barat Daya	3	3	105	87	108	90
Buru Selatan	33	34	25	30	58	64
Ambon	7	7	76	73	83	80
Tual	5	5	10	10	15	15
<b>Maluku</b>	<b>102</b>	<b>106</b>	<b>580</b>	<b>598</b>	<b>682</b>	<b>704</b>

Lanjutan Tabel/*Continued Table 4.1.1*

Kabupaten/Kota Regency/Municipality	Guru <sup>1</sup> /Teachers <sup>1</sup>					
	Negeri/Public		Swasta/Private		Jumlah/Total	
	2020/2021	2021/2022	2020/2021	2021/2022	2020/2021	2021/2022
(1)	(8)	(9)	(10)	(11)	(12)	(13)
Kepulauan Tanimbar	10	-	139	114	149	114
Maluku Tenggara	16	22	78	66	94	88
Maluku Tengah	5	4	513	508	518	512
Buru	121	115	80	91	201	206
Kepulauan Aru	8	16	21	18	29	34
Seram Bagian Barat	42	36	144	146	186	182
Seram Bagian Timur	30	26	221	349	251	375
Maluku Barat Daya	6	9	250	235	256	244
Buru Selatan	111	120	82	83	193	203
Ambon	15	14	266	251	281	265
Tual	19	30	46	57	65	87
<b>Maluku</b>	<b>383</b>	<b>392</b>	<b>1 840</b>	<b>1 918</b>	<b>2 223</b>	<b>2 310</b>



Lanjutan Tabel/*Continued Table* 4.1.1

Kabupaten/Kota <i>Regency/Municipality</i>	Murid/Students					
	Negeri/Public		Swasta/Private		Jumlah/Total	
	2020/2021	2021/2022	2020/2021	2021/2022	2020/2021	2021/2022
(1)	(14)	(15)	(16)	(17)	(18)	(19)
Kepulauan Tanimbar	44	-	1 362	807	1 406	807
Maluku Tenggara	155	163	709	572	864	735
Maluku Tengah	24	23	5 006	4 506	5 030	4 529
Buru	1 319	1 231	754	682	2 073	1 913
Kepulauan Aru	89	158	205	177	294	335
Seram Bagian Barat	372	335	1 677	1 825	2 049	2 160
Seram Bagian Timur	303	300	2 704	3 250	3 007	3 550
Maluku Barat Daya	126	144	3 061	1 861	3 187	2 005
Buru Selatan	1 123	1 103	938	842	2 061	1 945
Ambon	125	124	2 258	1 937	2 383	2 061
Tual	222	186	398	426	620	612
<b>Maluku</b>	<b>3 902</b>	<b>3 767</b>	<b>19 072</b>	<b>16 885</b>	<b>22 974</b>	<b>20 652</b>

Catatan/Note: <sup>1</sup>Jumlah guru termasuk kepala sekolah dan guru/ *The total of teachers including headmaster and teacher*

Sumber/Source: 2020/2021 -

Kementerian Pendidikan dan Kebudayaan, data semester ganjil 2020/Ministry of Educations and Culture, 2020 odd semester data

2021/2022 -

Kementerian Pendidikan, Kebudayaan, Riset, dan Teknologi, Sistem Data Pokok Pendidikan, data semester ganjil 2021/Ministry of Education, Culture, Research, and Technology, Basic Education Data System, odd semester 2021

**Tabel**  
**Table** 4.1.2

**Jumlah Sekolah, Guru, dan Murid Raudatul Athfal (RA) di Bawah Kementerian Agama Menurut Kabupaten/Kota di Provinsi Maluku, 2020/2021 dan 2021/2022**  
**Number of Schools, Teachers, and Pupils in Raudatul Athfal (RA) Under The Ministry of Religious Affairs by Regency/ Municipality in Maluku Province, 2020/2021 and 2021/2022**

Kabupaten/Kota Regency/Municipality	Sekolah/Schools		Guru/Teachers		Murid/Pupils	
	2020/2021	2021/2022	2020/2021	2021/2022	2020/2021	2021/2022
(1)	(2)	(3)	(4)	(5)	(6)	(7)
Kepulauan Tanimbar	4	4	14	19	232	235
Maluku Tenggara	1	1	8	8	4	-
Maluku Tengah	33	33	110	131	1 095	1 011
Buru	14	14	50	66	608	587
Kepulauan Aru	-	-	-	-	-	-
Seram Bagian Barat	11	13	58	77	553	649
Seram Bagian Timur	2	2	7	7	73	78
Maluku Barat Daya	-	-	-	-	-	-
Buru Selatan	2	2	5	7	91	66
Ambon	13	14	69	93	511	505
Tual	2	2	8	10	89	59
<b>Maluku</b>	<b>82</b>	<b>85</b>	<b>329</b>	<b>418</b>	<b>3 256</b>	<b>3 190</b>

Catatan/Note: Seluruh Raudatul Athfal (RA) berstatus swasta/All Raudatul Athfal (RA) are private

Sumber/Source: Kementerian Agama, EMIS, Data Semester Ganjil/Ministry of Religious Affairs, EMIS, Odd Semester Report Data

**Tabel**  
**Table** 4.1.3

**Jumlah Sekolah, Guru, dan Murid Sekolah Dasar (SD) di Bawah Kementerian Pendidikan, Kebudayaan, Riset, dan Teknologi Menurut Kabupaten/Kota di Provinsi Maluku, 2020/2021 dan 2021/2022**

***Number of Schools, Teachers, and Pupils in Primary Schools Under The Ministry of Education, Culture, Research, and Technology by Regency/Municipality in Maluku Province, 2020/2021 and 2021/2022***

Kabupaten/Kota Regency/Municipality	Sekolah/Schools					
	Negeri/Public		Swasta/Private		Jumlah/Total	
	2020/2021	2021/2022	2020/2021	2021/2022	2020/2021	2021/2022
(1)	(2)	(3)	(4)	(5)	(6)	(7)
Kepulauan Tanimbar	41	41	80	80	121	121
Maluku Tenggara	53	54	89	88	142	142
Maluku Tengah	349	349	42	42	391	391
Buru	115	115	30	30	145	145
Kepulauan Aru	70	75	71	72	141	147
Seram Bagian Barat	152	159	51	46	203	205
Seram Bagian Timur	129	129	19	22	148	151
Maluku Barat Daya	92	92	63	63	155	155
Buru Selatan	75	76	30	31	105	107
Ambon	147	145	44	44	191	189
Tual	38	38	13	13	51	51
<b>Maluku</b>	<b>1 261</b>	<b>1 273</b>	<b>532</b>	<b>531</b>	<b>1 793</b>	<b>1 804</b>

Lanjutan Tabel/*Continued Table* 4.1.3

Kabupaten/Kota <i>Regency/Municipality</i>	Guru /Teachers					
	Negeri/ <i>Public</i>		Swasta/ <i>Private</i>		Jumlah/ <i>Total</i>	
	2020/2021	2021/2022	2020/2021	2021/2022	2020/2021	2021/2022
(1)	(8)	(9)	(10)	(11)	(12)	(13)
Kepulauan Tanimbar	367	394	669	643	1 036	1 037
Maluku Tenggara	445	441	591	558	1 036	999
Maluku Tengah	3 864	3 673	365	374	4 229	4 047
Buru	1 145	1 131	349	335	1 494	1 466
Kepulauan Aru	587	626	445	486	1 032	1 112
Seram Bagian Barat	1 766	1 764	527	447	2 293	2 211
Seram Bagian Timur	1 222	1 338	124	138	1 346	1 476
Maluku Barat Daya	683	684	444	439	1 127	1 123
Buru Selatan	626	665	268	268	894	933
Ambon	2 025	1 905	515	470	2 540	2 375
Tual	410	436	128	117	538	553
<b>Maluku</b>	<b>13 140</b>	<b>13 057</b>	<b>4 425</b>	<b>4 275</b>	<b>17 565</b>	<b>17 332</b>

Lanjutan Tabel/*Continued Table* 4.1.3

Kabupaten/Kota <i>Regency/Municipality</i>	Murid/Students					
	Negeri/Public		Swasta/Private		Jumlah/Total	
	2020/2021	2021/2022	2020/2021	2021/2022	2020/2021	2021/2022
(1)	(14)	(15)	(16)	(17)	(18)	(18)
Kepulauan Tanimbar	5 733	5 633	10 985	10 853	16 718	16 486
Maluku Tenggara	4 599	4 487	8 936	8 836	13 535	13 323
Maluku Tengah	39 023	38 004	4 494	4 552	43 517	42 556
Buru	13 152	12 710	4 128	4 048	17 280	16 758
Kepulauan Aru	7 651	7 651	6 813	6 721	14 464	14 372
Seram Bagian Barat	19 130	19 618	5 498	4 898	24 628	24 516
Seram Bagian Timur	16 321	15 191	1 727	1 772	18 048	16 963
Maluku Barat Daya	7 465	7 617	5 257	5 310	12 722	12 927
Buru Selatan	7 051	7 277	3 609	3 621	10 660	10 898
Ambon	26 679	26 020	7 261	7 044	33 940	33 064
Tual	5 742	5 591	1 949	1 874	7 691	7 465
<b>Maluku</b>	<b>152 546</b>	<b>149 799</b>	<b>60 657</b>	<b>59 529</b>	<b>213 203</b>	<b>209 328</b>

Sumber/Source: 2020/2021

Kementerian Pendidikan dan Kebudayaan, Sistem Data Pokok Pendidikan, data semester ganjil/ *Ministry of Educations and Culture, Basic Education Data System, odd semester*

2021/2022 -

Kementerian Pendidikan, Kebudayaan, Riset, dan Teknologi, Sistem Data Pokok Pendidikan, data semester ganjil 2021/ *Ministry of Education, Culture, Research, and Technology, Basic Education Data System, odd semester 2021*

**Tabel** 4.1.4 **Jumlah Sekolah, Guru, dan Murid Madrasah Ibtidaiyah (MI) di Bawah Kementerian Agama Menurut Kabupaten/ Kota di Provinsi Maluku, 2020/2021 dan 2021/2022**  
**Number of Schools, Teachers, and Pupils in Madrasah Ibtidaiyah (MI) Under The Ministry of Religious Affairs by Regency/Municipality in Maluku Province, 2020/2021 dan 2021/2022**

Kabupaten/Kota Regency/Municipality	Sekolah/Schools					
	Negeri/Public		Swasta/Private		Jumlah/Total	
	2020/2021	2021/2022	2020/2021	2021/2022	2020/2021	2021/2022
(1)	(2)	(3)	(4)	(5)	(6)	(7)
Kepulauan Tanimbar	-	-	1	1	1	1
Maluku Tenggara	2	2	11	11	13	13
Maluku Tengah	7	7	34	34	41	41
Buru	1	1	9	9	10	10
Kepulauan Aru	1	1	5	5	6	6
Seram Bagian Barat	2	2	22	22	24	24
Seram Bagian Timur	3	3	14	14	17	17
Maluku Barat Daya	-	-	-	-	-	-
Buru Selatan	-	-	4	4	4	4
Ambon	2	2	13	13	15	15
Tual	3	3	8	8	11	11
<b>Maluku</b>	<b>21</b>	<b>21</b>	<b>121</b>	<b>121</b>	<b>142</b>	<b>142</b>

Lanjutan Tabel/Continued Table 4.1.4

Kabupaten/Kota Regency/Municipality	Guru <sup>1</sup> /Teachers <sup>1</sup>					
	Negeri/Public		Swasta/Private		Jumlah/Total	
	2020/2021	2021/2022	2020/2021	2021/2022	2020/2021	2021/2022
(1)	(8)	(9)	(10)	(11)	(12)	(13)
Kepulauan Tanimbar	-	-	9	13	9	13
Maluku Tenggara	27	36	127	114	154	150
Maluku Tengah	152	214	361	380	513	594
Buru	19	20	101	114	120	134
Kepulauan Aru	12	12	31	43	43	55
Seram Bagian Barat	51	65	257	288	308	353
Seram Bagian Timur	45	63	104	153	149	216
Maluku Barat Daya	-	-	-	-	-	-
Buru Selatan	-	-	34	43	34	43
Ambon	76	108	173	197	249	305
Tual	68	99	108	105	176	204
<b>Maluku</b>	<b>450</b>	<b>617</b>	<b>1305</b>	<b>1450</b>	<b>1755</b>	<b>2067</b>

Lanjutan Tabel/Continued Table 4.1.4

Kabupaten/Kota Regency/Municipality	Murid/Students					
	Negeri/Public		Swasta/Private		Jumlah/Total	
	2020/2021	2021/2022	2020/2021	2021/2022	2020/2021	2021/2022
(1)	(14)	(15)	(16)	(17)	(18)	(19)
Kepulauan Tanimbar	-	-	161	153	161	153
Maluku Tenggara	313	305	999	932	1 312	1 237
Maluku Tengah	1 481	1 398	3 196	3 273	4 677	4 671
Buru	187	173	1 019	953	1 206	1 126
Kepulauan Aru	98	86	766	722	864	808
Seram Bagian Barat	659	547	2 577	2 490	3 236	3 037
Seram Bagian Timur	686	592	1 582	1 523	2 268	2 115
Maluku Barat Daya	-	-	-	-	-	-
Buru Selatan	-	-	390	462	390	462
Ambon	1 270	1 212	2 047	2 134	3 317	3 346
Tual	1 085	1 144	1 090	1 104	2 175	2 248
<b>Maluku</b>	<b>5 779</b>	<b>5 457</b>	<b>13 827</b>	<b>13 746</b>	<b>19 606</b>	<b>19 203</b>

Sumber/Source: Kementerian Agama, EMIS, Data Semester Ganjil/Ministry of Religious Affairs, EMIS, Odd Semester Report Data



**Tabel**  
**Table** 4.1.5

**Jumlah Sekolah, Guru, dan Murid Sekolah Menengah Pertama (SMP) di Bawah Kementerian Pendidikan, Kebudayaan, Riset, dan Teknologi Menurut Kabupaten/Kota di Provinsi Maluku, 2020/2021 dan 2021/2022**  
**Number of Schools, Teachers, and Pupils in Lower Secondary Schools Under The Ministry of Education, Culture, Research, and Technology by Regency/Municipality in Maluku Province, 2020/2021 and 2021/2022**

Kabupaten/Kota Regency/Municipality	Sekolah/Schools					
	Negeri/Public		Swasta/Private		Jumlah/Total	
	2020/2021	2021/2022	2020/2021	2021/2022	2020/2021	2021/2022
(1)	(2)	(3)	(4)	(5)	(6)	(7)
Kepulauan Tanimbar	50	50	16	16	66	66
Maluku Tenggara	32	32	17	17	49	49
Maluku Tengah	112	112	25	25	137	137
Buru	48	48	5	7	53	55
Kepulauan Aru	30	33	12	12	42	45
Seram Bagian Barat	77	79	10	10	87	89
Seram Bagian Timur	47	47	7	8	54	55
Maluku Barat Daya	49	49	9	9	58	58
Buru Selatan	43	43	4	4	47	47
Ambon	24	24	25	26	49	50
Tual	17	17	6	6	23	23
<b>Maluku</b>	<b>529</b>	<b>534</b>	<b>136</b>	<b>140</b>	<b>665</b>	<b>674</b>

Lanjutan Tabel/*Continued Table 4.1.5*

Kabupaten/Kota Regency/Municipality	Guru /Teachers					
	Negeri/Public		Swasta/Private		Jumlah/Total	
	2020/2021	2021/2022	2020/2021	2021/2022	2020/2021	2021/2022
(1)	(8)	(9)	(10)	(11)	(12)	(13)
Kepulauan Tanimbar	469	592	154	166	623	758
Maluku Tenggara	388	416	222	218	610	634
Maluku Tengah	1 668	1 620	293	287	1 961	1 907
Buru	741	735	59	62	800	797
Kepulauan Aru	378	439	130	156	508	595
Seram Bagian Barat	1 018	1 059	120	114	1 138	1 173
Seram Bagian Timur	610	618	58	61	668	679
Maluku Barat Daya	604	622	97	92	701	714
Buru Selatan	556	605	55	47	611	652
Ambon	962	888	350	318	1 312	1 206
Tual	322	345	84	95	406	440
<b>Maluku</b>	<b>7 716</b>	<b>7 939</b>	<b>1 622</b>	<b>1 616</b>	<b>9 338</b>	<b>9 555</b>

Lanjutan Tabel/*Continued Table 4.1.5*

Kabupaten/Kota Regency/Municipality	Murid/Students					
	Negeri/Public		Swasta/Private		Jumlah/Total	
	2020/2021	2021/2022	2020/2021	2021/2022	2020/2021	2021/2022
(1)	(14)	(15)	(16)	(17)	(18)	(19)
Kepulauan Tanimbar	6 154	6 220	1 935	2 088	8 089	8 308
Maluku Tenggara	3 461	3 449	2 605	2 399	6 066	5 848
Maluku Tengah	16 380	15 413	3 225	3 163	19 605	18 576
Buru	6 533	6 340	691	742	7 224	7 082
Kepulauan Aru	3 533	3 705	1 850	1 854	5 383	5 559
Seram Bagian Barat	9 457	9 450	1 466	1 405	10 923	10 855
Seram Bagian Timur	5 456	5 204	519	591	5 975	5 795
Maluku Barat Daya	4 867	4 838	770	736	5 637	5 574
Buru Selatan	3 962	4 010	417	328	4 379	4 338
Ambon	13 193	12 603	3 437	3 383	16 630	15 986
Tual	3 032	2 892	1 044	997	4 076	3 889
<b>Maluku</b>	<b>76 028</b>	<b>74 124</b>	<b>17 959</b>	<b>17 686</b>	<b>93 987</b>	<b>91 810</b>

Sumber/Source: 2020/2021 -  
Kementerian Pendidikan dan Kebudayaan, Sistem Data Pokok Pendidikan, data semester ganjil/*Ministry of Educations and Culture, Basic Education Data System, odd semester*  
2021/2022 -  
Kementerian Pendidikan, Kebudayaan, Riset, dan Teknologi, Sistem Data Pokok Pendidikan, data semester ganjil 2021/*Ministry of Education, Culture, Research, and Technology, Basic Education Data System, odd semester 2021*

**Tabel**  
**Table 4.1.6**

**Jumlah Sekolah, Guru, dan Murid Madrasah Tsanawiyah (MTs) di Bawah Kementerian Agama Menurut Kabupaten/Kota di Provinsi Maluku, 2020/2021 dan 2021/2022**  
**Number of Schools, Teachers, and Pupils in Madrasah Tsanawiyah (MTs) Under The Ministry of Religious Affairs by Regency/Municipality in Maluku Province, 2020/2021 and 2021/2022**

Kabupaten/Kota Regency/Municipality	Sekolah/Schools					
	Negeri/Public		Swasta/Private		Jumlah/Total	
	2020/2021	2021/2022	2020/2021	2021/2022	2020/2021	2021/2022
(1)	(2)	(3)	(4)	(5)	(6)	(7)
Kepulauan Tanimbar	-	-	3	3	3	3
Maluku Tenggara	3	3	6	6	9	9
Maluku Tengah	7	7	34	35	41	42
Buru	-	-	13	14	13	14
Kepulauan Aru	-	-	5	5	5	5
Seram Bagian Barat	1	1	23	25	24	26
Seram Bagian Timur	6	6	15	15	21	21
Maluku Barat Daya	-	-	-	-	-	-
Buru Selatan	-	-	6	6	6	6
Ambon	1	1	9	9	10	10
Tual	-	-	7	7	7	7
<b>Maluku</b>	<b>18</b>	<b>18</b>	<b>121</b>	<b>125</b>	<b>139</b>	<b>143</b>

Lanjutan Tabel/*Continued Table* 4.1.6

Kabupaten/Kota <i>Regency/Municipality</i>	Guru <sup>1</sup> / <i>Teachers</i> <sup>1</sup>					
	Negeri/ <i>Public</i>		Swasta/ <i>Private</i>		Jumlah/ <i>Total</i>	
	2020/2021	2021/2022	2020/2021	2021/2022	2020/2021	2021/2022
(1)	(8)	(9)	(10)	(11)	(12)	(13)
Kepulauan Tanimbar	-	-	13	16	13	16
Maluku Tenggara	71	84	59	59	130	143
Maluku Tengah	155	239	429	498	584	737
Buru	-	-	141	202	141	202
Kepulauan Aru	-	-	55	58	55	58
Seram Bagian Barat	22	40	274	361	296	401
Seram Bagian Timur	90	125	134	179	224	304
Maluku Barat Daya	-	-	-	-	-	-
Buru Selatan	-	-	76	77	76	77
Ambon	49	60	122	127	171	187
Tual	-	-	81	86	81	86
<b>Maluku</b>	<b>387</b>	<b>548</b>	<b>1 384</b>	<b>1 663</b>	<b>1 771</b>	<b>2 211</b>

Lanjutan Tabel/Continued Table 4.1.6

Kabupaten/Kota Regency/Municipality	Murid/Students					
	Negeri/Public		Swasta/Private		Jumlah/Total	
	2020/2021	2021/2022	2020/2021	2021/2022	2020/2021	2021/2022
(1)	(14)	(15)	(16)	(17)	(18)	(19)
Kepulauan Tanimbar	-	-	175	162	175	162
Maluku Tenggara	936	946	361	301	1 297	1 247
Maluku Tengah	1 809	1 804	2 809	2 857	4 618	4 661
Buru	-	-	1 003	1 113	1 003	1 113
Kepulauan Aru	-	-	829	640	829	640
Seram Bagian Barat	244	237	1 728	1 648	1 972	1 885
Seram Bagian Timur	1 195	1 054	871	788	2 066	1 842
Maluku Barat Daya	-	-	-	-	-	-
Buru Selatan	-	-	530	559	530	559
Ambon	1 070	1 078	1 244	1 136	2 314	2 214
Tual	-	-	513	476	513	476
<b>Maluku</b>	<b>5 254</b>	<b>5 119</b>	<b>10 063</b>	<b>9 680</b>	<b>15 317</b>	<b>14 799</b>

Sumber/Source: Kementerian Agama, EMIS, Data Semester Ganjil/Ministry of Religious Affairs, EMIS, Odd Semester Report Data

**Tabel**  
**Table** 4.1.7

**Jumlah Sekolah, Guru, dan Murid Sekolah Menengah Atas (SMA) di Bawah Kementerian Pendidikan, Kebudayaan, Riset, dan Teknologi Menurut Kabupaten/Kota di Provinsi Maluku, 2020/2021 dan 2021/2022**  
***Number of Schools, Teachers, and Pupils in Upper Secondary Schools Under The Ministry of Education, Culture, Research, and Technology by Regency/Municipality in Maluku Province, 2020/2021 and 2021/2022***

Kabupaten/Kota Regency/Municipality	Sekolah/Schools					
	Negeri/Public		Swasta/Private		Jumlah/Total	
	2020/2021	2021/2022	2020/2021	2021/2022	2020/2021	2021/2022
(1)	(2)	(3)	(4)	(5)	(6)	(7)
Kepulauan Tanimbar	16	16	4	4	20	20
Maluku Tenggara	11	11	5	5	16	16
Maluku Tengah	63	63	16	16	79	79
Buru	13	13	2	2	15	15
Kepulauan Aru	8	8	3	3	11	11
Seram Bagian Barat	26	26	12	12	38	38
Seram Bagian Timur	15	15	7	7	22	22
Maluku Barat Daya	20	20	1	1	21	21
Buru Selatan	14	14	1	1	15	15
Ambon	16	16	18	18	34	34
Tual	7	7	4	4	11	11
<b>Maluku</b>	<b>209</b>	<b>209</b>	<b>73</b>	<b>73</b>	<b>282</b>	<b>282</b>

Lanjutan Tabel/*Continued Table 4.1.7*

Kabupaten/Kota <i>Regency/Municipality</i>	Guru/Teachers					
	Negeri/ <i>Public</i>		Swasta/ <i>Private</i>		Jumlah/ <i>Total</i>	
	2020/2021	2021/2022	2020/2021	2021/2022	2020/2021	2021/2022
(1)	(8)	(9)	(10)	(11)	(12)	(13)
Kepulauan Tanimbar	315	318	98	88	413	406
Maluku Tenggara	241	214	101	100	342	314
Maluku Tengah	1 434	1 481	243	221	1 677	1 702
Buru	310	329	19	21	329	350
Kepulauan Aru	187	175	89	79	276	254
Seram Bagian Barat	613	639	229	210	842	849
Seram Bagian Timur	248	276	73	69	321	345
Maluku Barat Daya	295	319	9	9	304	328
Buru Selatan	214	189	15	14	229	203
Ambon	852	782	388	317	1 240	1 099
Tual	174	186	80	73	254	259
<b>Maluku</b>	<b>4 883</b>	<b>4 908</b>	<b>1 344</b>	<b>1 201</b>	<b>6 227</b>	<b>6 109</b>



Lanjutan Tabel/*Continued Table 4.1.7*

Kabupaten/Kota Regency/Municipality	Murid/Students					
	Negeri/Public		Swasta/Private		Jumlah/Total	
	2020/2021	2021/2022	2020/2021	2021/2022	2020/2021	2021/2022
(1)	(14)	(15)	(16)	(17)	(18)	(19)
Kepulauan Tanimbar	4 162	4 160	1 191	1 189	5 353	5 349
Maluku Tenggara	2 709	2 604	994	919	3 703	3 523
Maluku Tengah	15 627	15 184	2 187	1 973	17 814	17 157
Buru	4 740	4 779	214	184	4 954	4 963
Kepulauan Aru	1 776	1 754	1 358	1 380	3 134	3 134
Seram Bagian Barat	7 217	6 876	2 288	2 015	9 505	8 891
Seram Bagian Timur	3 662	3 612	691	622	4 353	4 234
Maluku Barat Daya	3 795	3 747	31	22	3 826	3 769
Buru Selatan	2 720	2 567	136	99	2 856	2 666
Ambon	11 014	10 600	2 661	2 574	13 675	13 174
Tual	2 441	2 338	1 013	1 005	3 454	3 343
<b>Maluku</b>	<b>59 863</b>	<b>58 221</b>	<b>12 764</b>	<b>11 982</b>	<b>72 627</b>	<b>70 203</b>

Sumber/Source: 2020/2021 -  
Kementerian Pendidikan dan Kebudayaan, Sistem Data Pokok Pendidikan, data semester ganjil/*Ministry of Educations and Culture, Basic Education Data System, odd semester*  
2021/2022 -  
Kementerian Pendidikan, Kebudayaan, Riset, dan Teknologi, Sistem Data Pokok Pendidikan, data semester ganjil  
2021/ *Ministry of Education, Culture, Research, and Technology, Basic Education Data System, odd semester 2021*

**Tabel**  
**Table 4.1.8**

**Jumlah Sekolah, Guru, dan Murid Sekolah Menengah Kejuruan (SMK) di Bawah Kementerian Pendidikan, Kebudayaan, Riset, dan Teknologi Menurut Kabupaten/Kota di Provinsi Maluku, 2020/2021 dan 2021/2022**  
**Number of Schools, Teachers, and Pupils in Vocational High Schools Under The Ministry of Education, Culture, Research, and Technology by Regency/Municipality in Maluku Province, 2020/2021 and 2021/2022**

Kabupaten/Kota Regency/Municipality	Sekolah/Schools					
	Negeri/Public		Swasta/Private		Jumlah/Total	
	2020/2021	2021/2022	2020/2021	2021/2022	2020/2021	2021/2022
(1)	(2)	(3)	(4)	(5)	(6)	(7)
Kepulauan Tanimbar	7	7	1	1	8	8
Maluku Tenggara	3	3	7	8	10	11
Maluku Tengah	11	11	3	3	14	14
Buru	8	8	1	1	9	9
Kepulauan Aru	2	2	4	4	6	6
Seram Bagian Barat	12	12	2	3	14	15
Seram Bagian Timur	7	8	1	-	8	8
Maluku Barat Daya	8	8	1	1	9	9
Buru Selatan	10	10	-	-	10	10
Ambon	10	10	9	9	19	19
Tual	3	3	3	3	6	6
<b>Maluku</b>	<b>81</b>	<b>82</b>	<b>32</b>	<b>33</b>	<b>113</b>	<b>115</b>

Lanjutan Tabel/*Continued Table* 4.1.8

Kabupaten/Kota <i>Regency/Municipality</i>	Guru /Teachers					
	Negeri/ <i>Public</i>		Swasta/ <i>Private</i>		Jumlah/ <i>Total</i>	
	2020/2021	2021/2022	2020/2021	2021/2022	2020/2021	2021/2022
(1)	(8)	(9)	(10)	(11)	(12)	(13)
Kepulauan Tanimbar	196	207	20	17	216	224
Maluku Tenggara	100	92	133	147	233	239
Maluku Tengah	228	214	50	43	278	257
Buru	179	220	23	23	202	243
Kepulauan Aru	51	52	82	75	133	127
Seram Bagian Barat	240	256	25	23	265	279
Seram Bagian Timur	122	138	8	-	130	138
Maluku Barat Daya	97	117	1	4	98	121
Buru Selatan	139	152	-	-	139	152
Ambon	548	550	217	195	765	745
Tual	52	72	52	43	104	115
<b>Maluku</b>	<b>1 952</b>	<b>2 070</b>	<b>611</b>	<b>570</b>	<b>2 563</b>	<b>2 640</b>

Lanjutan Tabel/*Continued Table 4.1.8*

Kabupaten/Kota <i>Regency/Municipality</i>	Murid/Students					
	Negeri/Public		Swasta/Private		Jumlah/Total	
	2020/2021	2021/2022	2020/2021	2021/2022	2020/2021	2021/2022
(1)	(14)	(15)	(16)	(17)	(18)	(19)
Kepulauan Tanimbar	1 568	1 890	65	59	1 633	1 949
Maluku Tenggara	520	460	1 411	1 739	1 931	2 199
Maluku Tengah	1 665	1 694	203	184	1 868	1 878
Buru	1 659	1 576	233	229	1 892	1 805
Kepulauan Aru	429	405	1 107	1 125	1 536	1 530
Seram Bagian Barat	1 559	1 474	115	171	1 674	1 645
Seram Bagian Timur	1 158	1 149	95	-	1 253	1 149
Maluku Barat Daya	898	906	42	50	940	956
Buru Selatan	1 188	1 235	-	-	1 188	1 235
Ambon	5 702	5 459	2 007	2 282	7 709	7 741
Tual	784	717	414	409	1 198	1 126
<b>Maluku</b>	<b>17 130</b>	<b>16 965</b>	<b>5 692</b>	<b>6 248</b>	<b>22 822</b>	<b>23 213</b>

Sumber/Source: 2020/2021 -

Kementerian Pendidikan dan Kebudayaan, Sistem Data Pokok Pendidikan, data semester ganjil/*Ministry of Educations and Culture, Basic Education Data System, odd semester*

2021/2022 -

Kementerian Pendidikan, Kebudayaan, Riset, dan Teknologi, Sistem Data Pokok Pendidikan, data semester ganjil 2021/*Ministry of Education, Culture, Research, and Technology, Basic Education Data System, odd semester 2021*

**Tabel**  
**Table** 4.1.9

**Jumlah Sekolah, Guru, dan Murid Madrasah Aliyah (MA) di Bawah Kementerian Agama Menurut Kabupaten/Kota di Provinsi Maluku, 2020/2021 dan 2021/2022**  
**Number of Schools, Teachers, and Pupils in Madrasah Aliyah (MA) Under The Ministry of Religious Affairs by Regency/Municipality in Maluku Province, 2020/2021 and 2021/2022**

Kabupaten/Kota Regency/Municipality	Sekolah/Schools					
	Negeri/Public		Swasta/Private		Jumlah/Total	
	2020/2021	2021/2022	2020/2021	2021/2022	2020/2021	2021/2022
(1)	(2)	(3)	(4)	(5)	(6)	(7)
Kepulauan Tanimbar	-	-	3	3	3	3
Maluku Tenggara	1	1	3	3	4	4
Maluku Tengah	4	4	20	21	24	25
Buru	-	-	5	5	5	5
Kepulauan Aru	-	-	2	2	2	2
Seram Bagian Barat	1	1	11	11	12	12
Seram Bagian Timur	3	3	6	6	9	9
Maluku Barat Daya	-	-	-	-	-	-
Buru Selatan	-	-	3	5	3	5
Ambon	1	1	6	6	7	7
Tual	-	-	3	4	3	4
<b>Maluku</b>	<b>10</b>	<b>10</b>	<b>62</b>	<b>66</b>	<b>72</b>	<b>76</b>

Lanjutan Tabel/Continued Table 4.1.9

Kabupaten/Kota Regency/Municipality	Guru <sup>1</sup> /Teachers <sup>1</sup>					
	Negeri/Public		Swasta/Private		Jumlah/Total	
	2020/2021	2021/2022	2020/2021	2021/2022	2020/2021	2021/2022
(1)	(8)	(9)	(10)	(11)	(12)	(13)
Kepulauan Tanimbar	-	-	20	16	20	16
Maluku Tenggara	44	42	35	34	79	76
Maluku Tengah	121	192	258	291	379	483
Buru	-	-	79	73	79	73
Kepulauan Aru	-	-	51	36	51	36
Seram Bagian Barat	31	36	156	192	187	228
Seram Bagian Timur	60	74	77	90	137	164
Maluku Barat Daya	-	-	-	-	-	-
Buru Selatan	-	-	29	67	29	67
Ambon	55	82	101	107	156	189
Tual	-	-	48	70	48	70
<b>Maluku</b>	<b>311</b>	<b>426</b>	<b>854</b>	<b>976</b>	<b>1 165</b>	<b>1 402</b>

Lanjutan Tabel/*Continued Table 4.1.9*

Kabupaten/Kota <i>Regency/Municipality</i>	Murid/Students					
	Negeri/Public		Swasta/Private		Jumlah/Total	
	2020/2021	2021/2022	2020/2021	2021/2022	2020/2021	2021/2022
(1)	(14)	(15)	(16)	(17)	(18)	(19)
Kepulauan Tanimbar	-	-	170	204	170	204
Maluku Tenggara	310	274	241	265	551	539
Maluku Tengah	1 215	1 116	1 619	1 633	2 834	2 749
Buru	-	-	406	381	406	381
Kepulauan Aru	-	-	842	645	842	645
Seram Bagian Barat	328	300	994	958	1 322	1 258
Seram Bagian Timur	595	509	475	475	1 070	984
Maluku Barat Daya	-	-	-	-	-	-
Buru Selatan	-	-	242	248	242	248
Ambon	617	623	602	541	1 219	1 164
Tual	-	-	197	176	197	176
<b>Maluku</b>	<b>3 065</b>	<b>2 822</b>	<b>5 788</b>	<b>5 526</b>	<b>8 853</b>	<b>8 348</b>

Sumber/*Source*: Kementerian Agama, EMIS, data semester ganjil/*Ministry of Religious Affairs, EMIS, odd semester*

**Tabel**  
**Table** 4.1.10

**Jumlah Perguruan Tinggi, Tenaga Pendidik dan Mahasiswa (Negeri dan Swasta) di Bawah Kementerian Riset, Teknologi dan Pendidikan Tinggi/Kementerian Pendidikan dan Kebudayaan Menurut Kabupaten/Kota di Provinsi Maluku, 2020 dan 2021**  
*Number of Universities, Lecturers, and Students (Public and Private) Under the Ministry of Research, Technology, and High Education/Ministry of Education and Culture by Regency/Municipality in Maluku Province, 2020 and 2021*

Kabupaten/Kota Regency/Municipality	Perguruan Tinggi <sup>1</sup> Universities <sup>1</sup>					
	Negeri/Public		Swasta/Private		Jumlah/Total	
	2020	2021	2020	2021	2020	2021
(1)	(2)	(3)	(4)	(5)	(6)	(7)
Kepulauan Tanimbar	-	-	3	4	3	4
Maluku Tenggara	1	1	3	2	4	3
Maluku Tengah	-	-	5	6	5	6
Buru	-	-	1	1	1	1
Kepulauan Aru	-	-	1	1	1	1
Seram Bagian Barat	-	-	1	1	1	1
Seram Bagian Timur	-	-	2	2	2	2
Maluku Barat Daya	-	-	-	-	-	-
Buru Selatan	-	-	-	-	-	-
Ambon	2	2	9	10	11	12
Tual	-	-	2	4	2	4
<b>Maluku</b>	<b>3</b>	<b>3</b>	<b>27</b>	<b>31</b>	<b>30</b>	<b>34</b>



Lanjutan Tabel/*Continued Table* 4.1.10

Kabupaten/Kota <i>Regency/Municipality</i>	Tenaga Pendidik/ <i>Lecturers</i>					
	Negeri/ <i>Public</i>		Swasta/ <i>Private</i>		Jumlah/ <i>Total</i>	
	2020	2021	2020	2021	2020	2021
(1)	(8)	(9)	(10)	(11)	(12)	(13)
Kepulauan Tanimbar	-	-	93	70	93	70
Maluku Tenggara	92	92	78	64	170	156
Maluku Tengah	-	-	161	156	161	156
Buru	-	-	173	168	173	168
Kepulauan Aru	-	-	16	16	16	16
Seram Bagian Barat	-	-	42	84	42	84
Seram Bagian Timur	-	-	61	66	61	66
Maluku Barat Daya	-	-	-	-	-	-
Buru Selatan	-	-	-	-	-	-
Ambon	1 361	1 414	533	569	1 894	1 983
Tual	-	-	62	80	62	80
<b>Maluku</b>	<b>1 453</b>	<b>1 506</b>	<b>1 219</b>	<b>1 273</b>	<b>2 672</b>	<b>2 779</b>

Lanjutan Tabel/*Continued Table 4.1.10*

Kabupaten/Kota <i>Regency/Municipality</i>	Jumlah Mahasiswa <sup>2</sup> <i>Number of Students<sup>2</sup></i>					
	Negeri/ <i>Public</i>		Swasta/ <i>Private</i>		Jumlah/ <i>Total</i>	
	2020	2021	2020	2021	2020	2021
(1)	(14)	(15)	(16)	(17)	(18)	(19)
Kepulauan Tanimbar	-	-	2 873	3 124	2 873	3 124
Maluku Tenggara	-	1 892	1 171	881	1 171	2 773
Maluku Tengah	-	-	3 176	3 231	3 176	3 231
Buru	-	-	2 627	2 633	2 627	2 633
Kepulauan Aru	-	-	194	207	194	207
Seram Bagian Barat	-	-	2 637	2 494	2 637	2 494
Seram Bagian Timur	-	-	820	950	820	950
Maluku Barat Daya	-	-	-	-	-	-
Buru Selatan	-	-	-	-	-	-
Ambon	17 875	39 523	10 612	10 728	28 487	50 251
Tual	-	-	1 390	1 834	1 390	1 834
<b>Maluku</b>	<b>17 875</b>	<b>41 415</b>	<b>25 500</b>	<b>26 082</b>	<b>43 375</b>	<b>67 497</b>

Catatan/*Note*: 2020 -<sup>1</sup>Termasuk Institut, Sekolah Tinggi, Akademi, dan Politeknik/*Including Institute, College, Academy, and Polytechnic*<sup>2</sup>Data semester ganjil 2018 dan 2019/*2018 and 2019 odd semester data*

2021 -

Termasuk Institut, Sekolah Tinggi, Akademi, dan Politeknik/*Including Institute, College, Academy, and Polytechnic*Data semester ganjil 2020/*2020 odd semester data*Sumber/*Source*: 2020 -Pangkalan Data Pendidikan Tinggi (PDDikti) Kementerian Pendidikan dan Kebudayaan, data diambil pada bulan Desember 2019 dan Desember 2020/*Pangkalan Data Pendidikan Tinggi (PDDikti) Ministry of Education and Culture, data was taken on December 2019 and December 2020*

2021 -

Pangkalan Data Pendidikan Tinggi (PDDikti) Kementerian Pendidikan, Kebudayaan, Riset, dan Teknologi, data diambil pada bulan Desember 2021/*Pangkalan Data Pendidikan Tinggi (PDDikti) Ministry of Education, Culture, Research, and Technology, data was taken on December 2021*

**Tabel**  
**Table** 4.1.11

**Jumlah Perguruan Tinggi<sup>1</sup>, Tenaga Pendidik dan Mahasiswa (Negeri dan Swasta) di Bawah Kementerian Agama Menurut Kabupaten/Kota di Provinsi Maluku, 2020 dan 2021**  
**Number of Universities<sup>1</sup>, Lecturers and Students (State and Private) Under the Ministry of Religious Affairs by Regency/ Municipality in Maluku Province, 2020 and 2021**

Kabupaten/Kota Regency/Municipality	Jumlah Perguruan Tinggi Number of Universities					
	Negeri/Public		Swasta/Private		Jumlah/Total	
	2020	2021	2020	2021	2020	2021
(1)	(2)	(3)	(4)	(5)	(6)	(7)
Kepulauan Tanimbar	-	-	-	1	-	1
Maluku Tenggara	-	-	-	-	-	-
Maluku Tengah	-	-	1	-	1	-
Buru	-	-	1	1	1	1
Kepulauan Aru	-	-	-	1	-	1
Seram Bagian Barat	-	-	-	-	-	-
Seram Bagian Timur	-	-	1	-	1	-
Maluku Barat Daya	-	-	-	-	-	-
Buru Selatan	-	-	-	-	-	-
Ambon	1	1	-	-	1	1
Tual	-	-	1	1	1	1
<b>Maluku</b>	<b>1</b>	<b>1</b>	<b>4</b>	<b>4</b>	<b>5</b>	<b>5</b>

Lanjutan Tabel/Continued Table 4.1.11

Kabupaten/Kota Regency/Municipality	Jumlah Tenaga Pendidik Number of Lecturers					
	Negeri/Public		Swasta/Private		Jumlah/Total	
	2020	2021	2020	2021	2020	2021
(1)	(8)	(9)	(10)	(11)	(12)	(13)
Kepulauan Tanimbar	-	-	-	63	-	63
Maluku Tenggara	-	-	-	-	-	-
Maluku Tengah	-	-	57	-	57	-
Buru	-	-	21	-	21	-
Kepulauan Aru	-	-	-	-	-	-
Seram Bagian Barat	-	-	-	-	-	-
Seram Bagian Timur	-	-	36	-	36	-
Maluku Barat Daya	-	-	-	-	-	-
Buru Selatan	-	-	-	-	-	-
Ambon	128	185	-	-	128	185
Tual	-	-	45	44	45	44
<b>Maluku</b>	<b>128</b>	<b>185</b>	<b>159</b>	<b>107</b>	<b>287</b>	<b>292</b>

Lanjutan Tabel/*Continued Table* 4.1.11

Kabupaten/Kota <i>Regency/Municipality</i>	Jumlah Mahasiswa <i>Number of Students</i>					
	Negeri/ <i>Public</i>		Swasta/ <i>Private</i>		Jumlah/ <i>Total</i>	
	2020	2021	2020	2021	2020	2021
(1)	(14)	(15)	(16)	(17)	(18)	(19)
Kepulauan Tanimbar	-	-	-	281	-	281
Maluku Tenggara	-	-	-	-	-	-
Maluku Tengah	-	-	329	-	329	-
Buru	-	-	94	-	94	-
Kepulauan Aru	-	-	-	-	-	-
Seram Bagian Barat	-	-	-	-	-	-
Seram Bagian Timur	-	-	-	-	-	-
Maluku Barat Daya	-	-	-	-	-	-
Buru Selatan	-	-	-	-	-	-
Ambon	2 223	5 891	-	-	2 223	5 891
Tual	-	-	371	372	371	372
<b>Maluku</b>	<b>2 223</b>	<b>5 891</b>	<b>794</b>	<b>653</b>	<b>3 017</b>	<b>6 544</b>

Catatan/*Note* : Kementerian Agama EMIS data semester ganjil/ *Ministry of Religious Affairs EMIS odd semester*

Sumber/*Source*: Kementerian Agama, EMIS, Data Semester Ganjil/ *Ministry of Religious Affairs, EMIS, Odd Semester Data*

**Tabel**  
**Table** 4.1.12

**Persentase Penduduk Usia 7–24 Tahun Menurut Jenis Kelamin, Kelompok Umur Sekolah, dan Partisipasi Sekolah<sup>1</sup> di Provinsi Maluku, 2019-2021**  
**Percentage of Population Aged 7–24 Years by Sex, School Age Group, and School Participation<sup>1</sup> in Maluku Province, 2019-2021**

Jenis Kelamin dan Kelompok Umur Sekolah <i>Sex and School Age Group</i>	2019		
	Tidak/Belum Pernah Sekolah <i>Not/Never Attending School</i>	Masih Sekolah <i>Attending School</i>	Tidak Sekolah Lagi <i>Not Attending School Anymore</i>
(1)	(2)	(3)	(4)
Laki-laki/ <i>Male</i>			
7-12	NA	NA	NA
13-15	NA	NA	NA
16-18	NA	NA	NA
19-24	NA	NA	NA
<b>7-24</b>	<b>0,51</b>	<b>76,05</b>	<b>23,44</b>
Perempuan/ <i>Female</i>			
7-12	NA	NA	NA
13-15	NA	NA	NA
16-18	NA	NA	NA
19-24	NA	NA	NA
<b>7-24</b>	<b>0,3</b>	<b>79,06</b>	<b>20,64</b>
Laki–Laki+Perempuan <i>Male+Female</i>			
7-12	NA	NA	NA
13-15	NA	NA	NA
16-18	NA	NA	NA
19-24	NA	NA	NA
<b>7-24</b>	<b>0,41</b>	<b>77,51</b>	<b>22,08</b>

Lanjutan Tabel/*Continued Table* 4.1.12

Jenis Kelamin dan Kelompok Umur Sekolah <i>Sex and School Age Group</i>	2020		
	Tidak/Belum Pernah Sekolah <i>Not/Never Attending School</i>	Masih Sekolah <i>Attending School</i>	Tidak Sekolah Lagi <i>Not Attending School Anymore</i>
(1)	(5)	(6)	(7)
Laki-laki/ <i>Male</i>			
7-12	-	-	-
13-15	-	-	-
16-18	-	-	-
19-24	-	-	-
<b>7-24</b>	<b>0,36</b>	<b>76,39</b>	<b>23,25</b>
Perempuan/ <i>Female</i>			
7-12	-	-	-
13-15	-	-	-
16-18	-	-	-
19-24	-	-	-
<b>7-24</b>	<b>0,59</b>	<b>79,18</b>	<b>20,23</b>
Laki-Laki+Perempuan <i>Male+Female</i>			
7-12	-	-	-
13-15	-	-	-
16-18	-	-	-
19-24	-	-	-
<b>7-24</b>	<b>0,47</b>	<b>77,72</b>	<b>21,81</b>

Lanjutan Tabel/Continued Table 4.1.12

Jenis Kelamin dan Kelompok Umur Sekolah <i>Sex and School Age Group</i>	2021		
	Tidak/Belum Pernah Sekolah <i>Not/Never Attending School</i>	Masih Sekolah <i>Attending School</i>	Tidak Sekolah Lagi <i>Not Attending School Anymore</i>
(1)	(8)	(9)	(10)
Laki-laki/ <i>Male</i>	-	-	-
7-12	-	-	-
13-15	-	-	-
16-18	-	-	-
19-24	-	-	-
<b>7-24</b>	<b>0,52</b>	<b>75,77</b>	<b>23,71</b>
Perempuan/ <i>Female</i>	-	-	-
7-12	-	-	-
13-15	-	-	-
16-18	-	-	-
19-24	-	-	-
<b>7-24</b>	<b>2,93</b>	<b>77,86</b>	<b>19,21</b>
Laki-Laki+Perempuan <i>Male+Female</i>	-	-	-
7-12	-	-	-
13-15	-	-	-
16-18	-	-	-
19-24	-	-	-
<b>7-24</b>	<b>1,71</b>	<b>76,8</b>	<b>21,49</b>

Catatan/Note: <sup>1</sup> Termasuk pendidikan nonformal (Paket A, Paket B, atau Paket C)/Including Package A, Package B, or Package

Sumber: BPS Provinsi Maluku, Survei Sosial Ekonomi Nasional (Susenas)

Source: BPS-Statistics of Maluku Province, National Socioeconomic Survey



**Tabel**  
**Table** 4.1.13

**Angka Partisipasi Murni (APM) dan Angka Partisipasi Kasar (APK) Menurut Jenjang Pendidikan di Provinsi Maluku, 2020-2021**  
**Net Participation Rates and Gross Participation Rates by Educational Level in Maluku Province, 2020-2021**

Jenjang Pendidikan Educational Level	Angka Partisipasi Murni (APM) Net Participation Rates		Angka Partisipasi Kasar (APK) Gross Participation Rates	
	2020	2021	2020	2021
(1)	(2)	(3)	(4)	(5)
SD/MI Elementary School	96,85	96,92	110,08	110,79
SMP/MTs Junior High School	75,15	75,53	91,08	90,57
SMA/SMK/MA Senior High School	64,81	64,71	95,95	95,74

Sumber: BPS Provinsi Maluku, Survei Sosial Ekonomi Nasional (Susenas)

Source: BPS-Statistics of Maluku Province, National Socioeconomic Survey

**Tabel**  
**Table** 4.1.14

**Persentase Penduduk Berumur 15 Tahun ke Atas yang Melek Huruf Menurut Kelompok Umur dan Daerah Tempat Tinggal di Provinsi Maluku, 2020-2021**  
**Percentage of Literate People Aged 15 Years and Over by Age Group and Urban-Rural Classification in Maluku Province, 2020-2021**

Kelompok Umur Age Group	Perkotaan Urban		Perdesaan Rurals		Perkotaan+Perdesaan Urban+Rural	
	2020	2021	2020	2021	2020	2021
(1)	(2)	(3)	(4)	(5)	(6)	(7)
15-19	-	-	-	-	-	-
20-24	-	-	-	-	-	-
25-29	-	-	-	-	-	-
30-34	-	-	-	-	-	-
35-39	-	-	-	-	-	-
40-44	-	-	-	-	-	-
45-49	-	-	-	-	-	-
50+	-	-	-	-	-	-
<b>Jumlah/Total</b>	<b>99,32</b>	<b>99,72</b>	<b>99,35</b>	<b>99,17</b>	<b>99,34</b>	<b>99,42</b>
<b>15-24</b>	<b>99,99</b>	<b>99,96</b>	<b>99,81</b>	<b>99,83</b>	<b>99,90</b>	<b>99,89</b>
<b>15-59</b>	<b>99,93</b>	<b>99,91</b>	<b>98,53</b>	<b>99,09</b>	<b>99,16</b>	<b>99,48</b>
<b>15+</b>	<b>99,77</b>	<b>99,72</b>	<b>99,12</b>	<b>99,17</b>	<b>99,42</b>	<b>99,42</b>
<b>45+</b>	<b>99,32</b>	<b>99,29</b>	<b>99,35</b>	<b>99,32</b>	<b>99,34</b>	<b>99,3</b>

Sumber: BPS Provinsi Maluku, Survei Sosial Ekonomi Nasional (Susenas)

Source: BPS-Statistics of Maluku Province, National Socioeconomic Survey

**Tabel**  
**Table** 4.1.15

**Jumlah Desa<sup>1</sup>/Kelurahan yang Memiliki Fasilitas Sekolah Menurut Kabupaten/Kota dan Tingkat Pendidikan di Provinsi Maluku, 2019-2021**  
**Number of Villages<sup>1</sup> Having Educational Facilities by Regency/Municipality and Educational Level in Maluku Province, 2019-2021**

Kabupaten/Kota Regency/Municipality	SD Primary School		
	2019	2020	2021
(1)	(2)	(3)	(4)
Kepulauan Tanimbar	79	87	83
Maluku Tenggara	136	141	133
Maluku Tengah	184	186	182
Buru	82	81	80
Kepulauan Aru	116	117	117
Seram Bagian Barat	77	77	77
Seram Bagian Timur	147	148	144
Maluku Barat Daya	115	115	114
Buru Selatan	81	81	81
Ambon	45	45	45
Tual	27	27	27
<b>Maluku</b>	<b>1 089</b>	<b>1 105</b>	<b>1 083</b>

Lanjutan Tabel/*Continued Table* 4.1.15

Kabupaten/Kota Regency/Municipality	SMP Junior High School		
	2019	2020	2021
(1)	(5)	(6)	(7)
Kepulauan Tanimbar	59	64	60
Maluku Tenggara	51	51	48
Maluku Tengah	121	122	126
Buru	52	53	51
Kepulauan Aru	38	40	42
Seram Bagian Barat	53	52	53
Seram Bagian Timur	66	67	65
Maluku Barat Daya	55	56	54
Buru Selatan	51	51	51
Ambon	30	30	30
Tual	21	21	21
<b>Maluku</b>	<b>597</b>	<b>607</b>	<b>601</b>

Lanjutan Tabel/*Continued Table* 4.1.15

Kabupaten/Kota <i>Regency/Municipality</i>	SMA <i>Senior High School</i>		
	2019	2020	2021
(1)	(8)	(9)	(10)
Kepulauan Tanimbar	18	22	22
Maluku Tenggara	16	16	12
Maluku Tengah	76	76	75
Buru	15	17	16
Kepulauan Aru	12	12	12
Seram Bagian Barat	28	28	30
Seram Bagian Timur	26	27	29
Maluku Barat Daya	22	22	20
Buru Selatan	17	17	17
Ambon	20	22	23
Tual	9	9	10
<b>Maluku</b>	<b>259</b>	<b>268</b>	<b>266</b>

Lanjutan Tabel/*Continued Table* 4.1.15

Kabupaten/Kota <i>Regency/Municipality</i>	SMK <i>Vocational School</i>		
	2019	2020	2021
(1)	(11)	(12)	(13)
Kepulauan Tanimbar	8	9	7
Maluku Tenggara	6	7	7
Maluku Tengah	15	14	15
Buru	8	8	8
Kepulauan Aru	3	3	3
Seram Bagian Barat	10	12	10
Seram Bagian Timur	9	8	9
Maluku Barat Daya	9	9	9
Buru Selatan	10	10	10
Ambon	14	15	14
Tual	5	5	5
<b>Maluku</b>	<b>97</b>	<b>100</b>	<b>97</b>

Lanjutan Tabel/*Continued Table* 4.1.15

Kabupaten/Kota <i>Regency/Municipality</i>	Perguruan Tinggi <i>University</i>		
	2019	2020	2021
(1)	(14)	(15)	(16)
Kepulauan Tanimbar	2	2	3
Maluku Tenggara	4	4	5
Maluku Tengah	12	11	11
Buru	1	1	1
Kepulauan Aru	2	2	2
Seram Bagian Barat	1	1	2
Seram Bagian Timur	5	4	3
Maluku Barat Daya	1	1	1
Buru Selatan	–	–	1
Ambon	14	12	14
Tual	2	2	2
<b>Maluku</b>	<b>44</b>	<b>40</b>	<b>45</b>

Catatan/*Note*: <sup>1</sup> Desa pada tabel ini termasuk Unit Permukiman Transmigrasi (UPT) yang masih dibina oleh kementerian terkait dan nagari di Provinsi Sumatera Barat/*Villages in this table include Transmigration Settlement Unit which is still fostered by the relevant ministries and the nagari in the Province of Sumatera Barat*

Sumber/*Source*: BPS, Pendataan Potensi Desa (Podes)/ *BPS—Statistics Indonesia, Village Potential Data Collection*

## 4.2 KESEHATAN HEALTH

**Tabel 4.2.1** Jumlah Desa<sup>1</sup>/Kelurahan Yang Memiliki Sarana Kesehatan Menurut Kabupaten/Kota di Provinsi Maluku, 2019-2021  
**Number of Villages<sup>1</sup> Having Health Facilities by Regency/ Municipality in Maluku Province, 2019-2021**

Kabupaten/Kota Regency/Municipality	Rumah Sakit Hospital		
	2019	2020	2021
(1)	(2)	(3)	(4)
Kepulauan Tanimbar	3	4	3
Maluku Tenggara	3	3	3
Maluku Tengah	4	4	4
Buru	1	1	1
Kepulauan Aru	1	1	1
Seram Bagian Barat	1	1	2
Seram Bagian Timur	1	2	3
Maluku Barat Daya	1	1	1
Buru Selatan	1	1	3
Ambon	10	11	11
Tual	1	1	1
<b>Maluku</b>	<b>27</b>	<b>30</b>	<b>33</b>



Lanjutan Tabel/*Continued Table* 4.2.1

Kabupaten/Kota <i>Regency/Municipality</i>	Rumah Sakit Bersalin <i>Maternity Hospital</i>		
	2019	2020	2021
(1)	(5)	(6)	(7)
Kepulauan Tanimbar	-	-	-
Maluku Tenggara	-	-	-
Maluku Tengah	-	-	-
Buru	-	-	-
Kepulauan Aru	1	1	-
Seram Bagian Barat	-	-	-
Seram Bagian Timur	-	-	-
Maluku Barat Daya	-	-	-
Buru Selatan	-	-	-
Ambon	-	-	-
Tual	-	-	-
<b>Maluku</b>	<b>1</b>	<b>1</b>	<b>-</b>

Lanjutan Tabel/*Continued Table* 4.2.1

Kabupaten/Kota <i>Regency/Municipality</i>	Poliklinik <i>Polyclinic</i>		
	2019	2020	2021
(1)	(8)	(9)	(10)
Kepulauan Tanimbar	1	1	1
Maluku Tenggara	1	2	3
Maluku Tengah	2	4	5
Buru	1	1	1
Kepulauan Aru	3	3	2
Seram Bagian Barat	2	2	2
Seram Bagian Timur	2	1	–
Maluku Barat Daya	1	1	1
Buru Selatan	–	–	–
Ambon	16	17	16
Tual	2	2	2
<b>Maluku</b>	<b>31</b>	<b>34</b>	<b>33</b>

Lanjutan Tabel/*Continued Table* 4.2.1

Kabupaten/Kota <i>Regency/Municipality</i>	Puskesmas <i>Public Health Center</i>		
	2019	2020	2021
(1)	(11)	(12)	(13)
Kepulauan Tanimbar	12	14	12
Maluku Tenggara	19	20	19
Maluku Tengah	35	35	34
Buru	13	12	10
Kepulauan Aru	30	30	30
Seram Bagian Barat	17	19	17
Seram Bagian Timur	22	24	19
Maluku Barat Daya	30	31	28
Buru Selatan	12	13	13
Ambon	21	20	21
Tual	15	15	15
<b>Maluku</b>	<b>226</b>	<b>233</b>	<b>218</b>

Lanjutan Tabel/*Continued Table 4.2.1*

Kabupaten/Kota Regency/Municipality	Puskesmas Pembantu Subsidiary of Public Health Center		
	2019	2020	2021
(1)	(14)	(15)	(16)
Kepulauan Tanimbar	42	41	35
Maluku Tenggara	33	43	38
Maluku Tengah	87	95	94
Buru	36	42	46
Kepulauan Aru	56	55	39
Seram Bagian Barat	49	50	48
Seram Bagian Timur	63	60	48
Maluku Barat Daya	42	45	40
Buru Selatan	35	34	32
Ambon	28	29	28
Tual	4	7	5
<b>Maluku</b>	<b>475</b>	<b>501</b>	<b>453</b>

Lanjutan Tabel/*Continued Table* 4.2.1

Kabupaten/Kota <i>Regency/Municipality</i>	Apotek <i>Pharmacy</i>		
	2019	2020	2021
(1)	(17)	(18)	(19)
Kepulauan Tanimbar	3	5	4
Maluku Tenggara	2	2	2
Maluku Tengah	10	16	13
Buru	10	12	12
Kepulauan Aru	2	3	2
Seram Bagian Barat	5	5	6
Seram Bagian Timur	5	5	5
Maluku Barat Daya	3	3	3
Buru Selatan	2	3	3
Ambon	20	23	22
Tual	1	1	3
<b>Maluku</b>	<b>63</b>	<b>78</b>	<b>75</b>

Catatan/*Note*: <sup>1</sup>Desa pada tabel ini termasuk Unit Permukiman Transmigrasi (UPT) yang masih dibina oleh kementerian terkait dan nagari di Provinsi Sumatera Barat/ *Villages in this table include Transmigration Settlement Unit which is still fostered by the relevant ministries and the nagari in the Province of Sumatera Barat*

Sumber/*Source*: BPS, Pendataan Potensi Desa (Podes)/*BPS-Statistics Indonesia, Village Potential Data Collecting*

**Tabel**  
**Table** 4.2.2

**Distribusi Persentase Wanita Berumur 15–49 Tahun yang Pernah Kawin dan Melahirkan Hidup dalam Dua Tahun Terakhir Menurut Kabupaten/Kota dan Penolong Persalinan di Provinsi Maluku, 2020 dan 2021**  
**Percentage Distribution of Ever Married Women Aged 15–49 Years Who Had Live Birth in The Two Years Preceding The Survey by Regency/Municipality and Last Birth Attendance in Maluku Province, 2020 and 2021**

Kabupaten/Kota Regency/Municipality	Dokter <sup>1</sup> Doctor <sup>1</sup>		Bidan Midwife		Tenaga Kesehatan Lain Other Medical Personnel	
	2020	2021	2020	2021	2020	2021
(1)	(2)	(3)	(4)	(5)	(6)	(7)
Kepulauan Tanimbar	17,80	17,22	63,97	64,08	0,00	2,99
Maluku Tenggara	14,07	13,87	66,37	69,86	4,32	0,00
Maluku Tengah	16,67	16,84	65,41	53,86	1,57	0,00
Buru	15,21	8,65	62,69	75,17	0,00	1,38
Kepulauan Aru	25,22	12,20	25,62	29,57	0,87	2,88
Seram Bagian Barat	8,72	9,81	42,57	51,12	1,16	1,47
Seram Bagian Timur	5,49	3,03	33,14	41,18	0,00	0,57
Maluku Barat Daya	9,84	13,99	48,21	64,33	4,54	0,00
Buru Selatan	1,85	3,77	48,19	44,26	0,00	0,40
Ambon	39,09	26,06	47,46	52,39	0,66	6,33
Tual	19,05	18,14	56,41	62,63	2,03	0,85
<b>Maluku</b>	<b>19,41</b>	<b>14,85</b>	<b>52,22</b>	<b>54,62</b>	<b>1,18</b>	<b>1,95</b>

Lanjutan Tabel/*Continued Table 4.2.2*

Kabupaten/Kota Regency/Municipality	Dukun Traditional Birth Attendant		Lainnya <sup>2</sup> Others <sup>2</sup>		Jumlah Total	
	2020	2021	2020	2021	2020	2021
(1)	(8)	(9)	(10)	(11)	(12)	(13)
Kepulauan Tanimbar	18,23	15,72	0,00	0,00	100,00	100,00
Maluku Tenggara	13,94	14,98	1,29	1,29	100,00	100,00
Maluku Tengah	15,55	29,30	0,79	0,00	100,00	100,00
Buru	18,74	14,31	3,35	0,50	100,00	100,00
Kepulauan Aru	48,02	53,68	0,27	1,67	100,00	100,00
Seram Bagian Barat	45,11	34,20	2,44	3,39	100,00	100,00
Seram Bagian Timur	60,27	54,70	1,10	0,52	100,00	100,00
Maluku Barat Daya	37,41	21,68	0,00	0,00	100,00	100,00
Buru Selatan	49,96	47,27	0,00	4,30	100,00	100,00
Ambon	12,78	13,56	0,00	1,66	100,00	100,00
Tual	21,63	18,38	0,88	0,00	100,00	100,00
<b>Maluku</b>	<b>26,25</b>	<b>27,47</b>	<b>0,94</b>	<b>1,11</b>	<b>100,00</b>	<b>100,00</b>

Catatan/Note: <sup>1</sup> Dokter kandungan dan dokter umum/*Obstetrician and general practice doctor*

<sup>2</sup> Termasuk tidak ada penolong Persalinan/*Including not using a birth attender*

Sumber: BPS Provinsi Maluku, Survei Sosial Ekonomi Nasional (Susenas)

Source: BPS-Statistics of Maluku Province, National Socioeconomic Survey

**Tabel**  
**Table** 4.2.3**Jumlah Tenaga Kesehatan Menurut Kabupaten/Kota di  
Provinsi Maluku, 2021**  
**Number of Medical Personnel by Regency/Municipality in  
Maluku Province, 2021**

Kabupaten/Kota Regency/Municipality	Dokter Doctor	Dokter Gigi Dentist	Perawat Nurse	Bidan Midwife	Tenaga kefarmasian Pharmacist
(1)	(2)	(3)	(4)	(5)	(6)
Kepulauan Tanimbar	22	1	211	75	13
Maluku Tenggara	22	0	250	133	27
Maluku Tengah	47	11	473	411	27
Buru	22	3	306	260	19
Kepulauan Aru	43	3	241	80	15
Seram Bagian Barat	26	0	535	278	30
Seram Bagian Timur	18	3	374	193	19
Maluku Barat Daya	18	2	230	112	22
Buru Selatan	12	0	189	102	3
Ambon	91	17	224	111	41
Tual	13	1	143	76	18
<b>Maluku</b>	<b>334</b>	<b>41</b>	<b>3 176</b>	<b>1 831</b>	<b>234</b>



Lanjutan Tabel/*Continued Table* 4.2.3

Kabupaten/Kota <i>Regency/Municipality</i>	Tenaga Kesehatan Masyarakat <i>Public Health worker</i>	Tenaga Kesehatan Lingkungan <i>Enviromental Health Worker</i>	Tenaga Gizi <i>Nutritionist</i>	Ahli Teknologi Laboratorium Medik <i>Medical Laboratory Technician</i>
(1)	(7)	(8)	(9)	(10)
Kepulauan Tanimbar	49	12	24	1
Maluku Tenggara	64	28	35	18
Maluku Tengah	93	62	72	30
Buru	81	36	34	25
Kepulauan Aru	43	20	28	14
Seram Bagian Barat	35	57	47	19
Seram Bagian Timur	114	39	40	27
Maluku Barat Daya	35	42	34	17
Buru Selatan	51	22	30	10
Ambon	170	44	56	44
Tual	25	18	27	3
<b>Maluku</b>	<b>760</b>	<b>380</b>	<b>427</b>	<b>208</b>

Sumber/*Source*: Dinas Kesehatan Provinsi Maluku/*Health Service of Maluku Province*

**Tabel**  
**Table** 4.2.4

**Persentase Wanita Berumur 15–49 Tahun yang Berstatus Kawin dan Menggunakan KB Menurut Kabupaten/Kota di Provinsi Maluku, 2017–2021**  
**Percentage of Married Women Aged 15–49 Years Who are Using Contraception by Regency/Municipality, 2017–2021**

Kabupaten/Kota Regency/Municipality	2017	2018	2019	2020	2021
(1)	(2)	(3)	(4)	(5)	(6)
Kepulauan Tanimbar	39,26	42,53	42,71	51,47	47,81
Maluku Tenggara	48,81	51,63	55,70	52,98	45,40
Maluku Tengah	55,66	53,19	63,50	60,27	51,87
Buru	61,33	62,19	68,84	63,06	60,32
Kepulauan Aru	49,74	40,53	40,99	49,41	38,87
Seram Bagian Barat	60,96	54,19	58,48	59,74	50,08
Seram Bagian Timur	59,18	50,34	54,07	55,36	46,30
Maluku Barat Daya	40,76	39,40	44,13	39,01	41,09
Buru Selatan	35,52	39,76	57,09	51,71	37,29
Ambon	55,87	58,64	49,57	54,78	48,40
Tual	54,19	50,58	50,10	58,08	53,06
<b>Maluku</b>	<b>53,91</b>	<b>52,68</b>	<b>54,65</b>	<b>55,98</b>	<b>49,05</b>

Sumber: BPS Provinsi Maluku, Survei Sosial Ekonomi Nasional (Susenas)

Source: BPS-Statistics of Maluku Province, National Socioeconomic Survey

**Tabel**  
**Table 4.2.5**

**Persentase Penduduk yang Mempunyai Keluhan Kesehatan Selama Sebulan Terakhir Menurut Kabupaten/ Kota di Provinsi Maluku, 2017-2021**  
*Percentage of People Who Had Health Complaint During a Month Prior to The Survey by Regency/Municipality in Maluku Province, 2017-2021*

<b>Kabupaten/Kota Regency/Municipality</b>	<b>2017</b>	<b>2018</b>	<b>2019</b>	<b>2020</b>	<b>2021</b>
(1)	(2)	(3)	(4)	(5)	(6)
Kepulauan Tanimbar	16,2	20,16	16,75	26,41	19,78
Maluku Tenggara	14,54	22,59	18,34	18,71	11,47
Maluku Tengah	19,67	17,27	16,08	17,08	14,37
Buru	19,3	17,24	23,69	18,34	24,30
Kepulauan Aru	21,44	17,6	16,98	16,99	11,80
Seram Bagian Barat	24,64	21,49	18,89	13,84	12,52
Seram Bagian Timur	26,3	29,71	24,82	27,38	17,47
Maluku Barat Daya	14,95	23,06	16,76	17,10	19,55
Buru Selatan	16,89	16,32	20,3	11,50	12,42
Ambon	17,05	20,69	20,96	19,14	18,23
Tual	17,6	15,65	20,28	17,09	15,09
<b>Maluku</b>	<b>19,09</b>	<b>19,99</b>	<b>19,37</b>	<b>18,55</b>	<b>16,42</b>

Sumber: BPS Provinsi Maluku, Survei Sosial Ekonomi Nasional (Susenas)

Source: BPS-Statistics of Maluku Province, National Socioeconomic Survey

**Tabel**  
**Table 4.2.6****Kasus Penyakit Menurut Kabupaten/ Kota dan Jenis Penyakit di Provinsi Maluku, 2021**  
**Disease by Regency/Municipality and Type of Disease in Maluku Province, 2021**

Kabupaten/Kota Regency/Municipality	Malaria (Suspek) Malaria (Suspect) (%)	TB Paru Tuberculosis	Pneumonia Pneumonia	Kusta Leprosy
(1)	(2)	(3)	(4)	(5)
Kepulauan Tanimbar	100,00	192	4	71
Maluku Tenggara	86,00	143	31	35
Maluku Tengah	85,17	444	119	-
Buru	100,00	115	39	30
Kepulauan Aru	100,00	148	50	12
Seram Bagian Barat	100,00	161	71	44
Seram Bagian Timur	100,00	121	157	11
Maluku Barat Daya	100,00	100	95	14
Buru Selatan	97,25	41	78	10
Ambon	100,00	886	162	74
Tual	95,01	136	26	27
<b>Maluku</b>	<b>95,34</b>	<b>2 487</b>	<b>832</b>	<b>328</b>

Lanjutan Tabel/*Continued Table* 4.2.6

<b>Kabupaten/Kota Regency/Municipality</b>	<b>Tetanus Neonatorum Tetanus Neonatorum</b>	<b>Campak Measles</b>	<b>Diare Diarrhoea</b>	<b>DBD Dengue Hemorrhagic Fever</b>
(1)	(6)	(7)	(8)	(9)
Kepulauan Tanimbar	-	2 079	330	2
Maluku Tenggara	-	1 336	1 761	3
Maluku Tengah	1	5 905	2 756	22
Buru	-	2 419	1 074	3
Kepulauan Aru	-	1 129	1 474	-
Seram Bagian Barat	-	3 158	2 671	-
Seram Bagian Timur	-	1 481	842	9
Maluku Barat Daya	-	1 387	1 186	-
Buru Selatan	-	1 272	494	1
Ambon	-	5 106	1 498	128
Tual	-	621	1 098	1
<b>Maluku</b>	<b>1</b>	<b>25 893</b>	<b>15 184</b>	<b>169</b>

Lanjutan Tabel/*Continued Table* 4.2.6

Kabupaten/Kota <i>Regency/Municipality</i>	HIV/AIDS		Infeksi Menular Seksual (IMS)
	Kasus Baru <i>New Cases</i>	Kasus Kumulatif <i>Cumulative Cases</i>	<i>Sexually Transmitted Disease (STD)</i>
(1)	(10)	(11)	(12)
Kepulauan Tanimbar	4	211	-
Maluku Tenggara	22	766	12
Maluku Tengah	40	348	-
Buru	23	107	313
Kepulauan Aru	42	576	-
Seram Bagian Barat	7	89	-
Seram Bagian Timur	10	65	5
Maluku Barat Daya	6	118	12
Buru Selatan	2	34	-
Ambon	157	4 341	354
Tual	5	208	6
<b>Maluku</b>	<b>318</b>	<b>6 863</b>	<b>702</b>

Sumber/*Source*: Dinas Kesehatan Provinsi Maluku/*Health Service of Maluku Province*

**Tabel**  
**Table** 4.2.7

**Jumlah Rumah Sakit Umum, Rumah Sakit Khusus, Rumah Sakit/Rumah Bersalin, Puskesmas, Klinik/Balai Kesehatan, Posyandu, dan Polindes Menurut Kabupaten/Kota, 2020 dan 2021**  
**Number of General Hospital, Special Hospital, Maternity Hospital and Public Health Center, Medical Clinic, Integrated Service Post, Village maternity Cottage by Regency/ Municipality, 2020 and 2021**

Kabupaten/Kota Regency/Municipality	Rumah Sakit Umum General Hospital		Rumah Sakit Khusus Special Hospital	
	2020	2021	2020	2021
(1)	(2)	(3)	(4)	(5)
Kepulauan Tanimbar	4	4	-	-
Maluku Tenggara	3	3	-	-
Maluku Tengah	4	4	-	-
Buru	1	1	-	-
Kepulauan Aru	1	1	-	-
Seram Bagian Barat	1	1	-	-
Seram Bagian Timur	2	2	-	-
Maluku Barat Daya	1	1	-	-
Buru Selatan	2	2	-	-
Ambon	13	10	1	1
Tual	1	1	-	-
<b>Maluku</b>	<b>33</b>	<b>30</b>	<b>1</b>	<b>1</b>

Lanjutan Tabel/Continued Table 4.2.7

Kabupaten/Kota Regency/Municipality	Rumah Sakit Bersalin/ Rumah Bersalin Maternity Hospital		Puskesmas Public health Center	
	2020	2021	2020	2021
(1)	(6)	(7)	(8)	(9)
Kepulauan Tanimbar	-	-	13	13
Maluku Tenggara	-	-	18	20
Maluku Tengah	-	-	33	33
Buru	-	-	11	11
Kepulauan Aru	-	-	30	30
Seram Bagian Barat	-	-	17	22
Seram Bagian Timur	-	-	22	22
Maluku Barat Daya	-	-	21	21
Buru Selatan	-	-	13	13
Ambon	-	-	22	22
Tual	-	-	15	15
<b>Maluku</b>	-	-	<b>215</b>	<b>222</b>



Lanjutan Tabel/*Continued Table 4.2.7*

Kabupaten/Kota <i>Regency/Municipality</i>	Klinik/ Balai Kesehatan <i>Medical Clinic</i>		Posyandu <i>Intregrated Health Post</i>	
	2020	2021	2020	2021
(1)	(10)	(11)	(12)	(13)
Kepulauan Tanimbar	-	4	146	147
Maluku Tenggara	-	3	237	237
Maluku Tengah	-	5	496	496
Buru	-	1	150	153
Kepulauan Aru	-	3	159	164
Seram Bagian Barat	-	1	232	237
Seram Bagian Timur	-	1	240	248
Maluku Barat Daya	-	1	188	191
Buru Selatan	-	-	124	124
Ambon	-	16	314	314
Tual	-	2	93	94
<b>Maluku</b>	<b>-</b>	<b>37</b>	<b>2 379</b>	<b>2 405</b>

Lanjutan Tabel/Continued Table 4.2.7

Kabupaten/Kota Regency/Municipality	Polindes Village Maternity Cottage	
	2020	2021
(1)	(14)	(15)
Kepulauan Tanimbar	4	4
Maluku Tenggara	-	-
Maluku Tengah	-	-
Buru	-	-
Kepulauan Aru	-	-
Seram Bagian Barat	61	61
Seram Bagian Timur	6	6
Maluku Barat Daya	-	-
Buru Selatan	7	7
Ambon	-	-
Tual	-	-
<b>Maluku</b>	<b>78</b>	<b>78</b>

Sumber/Source: Dinas Kesehatan Provinsi Maluku/Health Service of Maluku Province

**Tabel**  
**Table 4.2.8****Persentase Penduduk yang Mempunyai Keluhan Kesehatan dan Berobat Jalan Selama Sebulan Terakhir Menurut Kabupaten/Kota di Provinsi Maluku, 2017-2021**  
**Percentage of People Who Had Health Complaint and Had Outpatient During a Month Prior to the Survey by Regency/ Municipality in Maluku Province, 2017-2021**

Kabupaten/Kota Regency/Municipality	2017	2018	2019	2020	2021
(1)	(2)	(3)	(4)	(5)	(6)
Kepulauan Tanimbar	30,85	39,06	37,66	30,05	36,44
Maluku Tenggara	53,51	66,48	73,51	65,61	60,65
Maluku Tengah	30,77	35,77	32,29	31,30	34,86
Buru	29,74	44,01	36,37	33,22	12,91
Kepulauan Aru	38,89	46,18	42,82	34,76	27,06
Seram Bagian Barat	23,18	40,44	39,94	29,67	30,14
Seram Bagian Timur	27,74	42,76	29,7	41,42	33,97
Maluku Barat Daya	31,61	43,9	51,05	53,11	47,00
Buru Selatan	27,61	31,31	37,37	34,64	34,84
Ambon	38,28	34,71	41,48	46,36	31,29
Tual	46,06	59,34	52,75	60,25	50,86
<b>Maluku</b>	<b>33,15</b>	<b>40,87</b>	<b>40,51</b>	<b>40,43</b>	<b>32,83</b>

Sumber: BPS Provinsi Maluku, Survei Sosial Ekonomi Nasional (Susenas)

Source: BPS-Statistics of Maluku Province, National Socioeconomic Survey

**Tabel**  
**Table** 4.2.9

**Distribusi Persentase Penduduk yang Mempunyai Keluhan Kesehatan Selama Sebulan Terakhir dan Tidak Berobat Jalan Menurut Kabupaten/Kota dan Alasan Utama Tidak Berobat Jalan di Provinsi Maluku, 2021**  
*Percentage Distribution of People Who Had Health Complaint During a Month Prior to the Survey and Had Not Outpatient by Regency/Municipality and Main Reason for not Outpatient in Maluku Province, 2021*

Kabupaten/Kota Regency/Municipality	Tidak punya biaya berobat No money for outpatient	Tidak ada biaya transportasi No money for transportation	Tidak ada sarana transportasi No transportation utilities
(1)	(2)	(3)	(4)
Kepulauan Tanimbar	2,65	2,94	0,00
Maluku Tenggara	2,00	0,00	0,00
Maluku Tengah	1,09	0,57	0,00
Buru	1,17	0,00	0,00
Kepulauan Aru	0,00	2,63	0,00
Seram Bagian Barat	0,00	0,00	0,00
Seram Bagian Timur	0,28	0,18	2,66
Maluku Barat Daya	0,00	0,00	0,00
Buru Selatan	3,10	1,13	1,05
Ambon	0,93	0,54	0,00
Tual	0,00	0,00	0,00
<b>Maluku</b>	<b>0,98</b>	<b>0,62</b>	<b>0,20</b>

Lanjutan Tabel/*Continued Table* 4.2.9

Kabupaten/Kota <i>Regency/Municipality</i>	Waktu tunggu pelayanan lama <i>Long lay time for health services</i>	Mengobati sendiri <i>Self treatment</i>	Tidak ada yang mendampingi <i>No accompanying</i>
(1)	(5)	(6)	(7)
Kepulauan Tanimbar	0,00	73,00	0,00
Maluku Tenggara	0,00	73,61	0,00
Maluku Tengah	0,44	68,09	0,57
Buru	0,00	66,95	0,00
Kepulauan Aru	0,00	80,47	0,00
Seram Bagian Barat	0,00	70,57	0,88
Seram Bagian Timur	0,11	70,57	0,16
Maluku Barat Daya	0,97	70,45	0,82
Buru Selatan	0,00	78,61	0,00
Ambon	0,00	51,16	0,00
Tual	4,27	81,19	0,00
<b>Maluku</b>	<b>0,24</b>	<b>64,95</b>	<b>0,21</b>

Lanjutan Tabel/*Continued Table 4.2.9*

Kabupaten/Kota <i>Regency/Municipality</i>	Merasa tidak perlu <i>Not necessary</i>	Khawatir Terpapar COVID-19 <i>Worried of Being Exposed to COVID-19</i>	Fasilitas Kesehatan Tidak Beroperasi karena COVID-19 <i>Healthcare Facility Closed Due to COVID-19</i>
(1)	(8)	(9)	(10)
Kepulauan Tanimbar	13,23	1,25	1,64
Maluku Tenggara	12,93	8,89	0,76
Maluku Tengah	23,11	1,36	0,00
Buru	27,71	1,34	0,00
Kepulauan Aru	12,56	0,23	0,54
Seram Bagian Barat	24,41	0,63	0,00
Seram Bagian Timur	24,24	0,00	0,00
Maluku Barat Daya	20,09	4,61	0,00
Buru Selatan	14,17	0,00	0,00
Ambon	39,64	6,11	0,00
Tual	11,78	2,67	0,00
<b>Maluku</b>	<b>26,88</b>	<b>2,87</b>	<b>0,16</b>

Lanjutan Tabel/*Continued Table 4.2.9*

<b>Kabupaten/Kota Regency/Municipality</b>	<b>Lainnya Others</b>	<b>Jumlah Total</b>
(1)	(11)	(12)
Kepulauan Tanimbar	5,28	100,00
Maluku Tenggara	1,81	100,00
Maluku Tengah	4,75	100,00
Buru	2,84	100,00
Kepulauan Aru	3,56	100,00
Seram Bagian Barat	3,50	100,00
Seram Bagian Timur	1,80	100,00
Maluku Barat Daya	3,07	100,00
Buru Selatan	1,95	100,00
Ambon	1,63	100,00
Tual	0,09	100,00
<b>Maluku</b>	<b>2,89</b>	<b>100,00</b>

Sumber: BPS Provinsi Maluku, Survei Sosial Ekonomi Nasional (Susenas)

Source: BPS-Statistics of Maluku Province, National Socioeconomic Survey

**Tabel**  
**Table** 4.2.10

**Persentase Penduduk Usia 15 Tahun Ke Atas yang Merokok dalam Sebulan Terakhir Menurut Kabupaten/Kota dan Kelompok Umur di Provinsi Maluku, 2021**  
**Percentage of People Aged 15 Years and Above Who are Smoking During a Month Prior to The Survey by Regency/ Municipality and Age Group in Maluku Province, 2021**

Kabupaten/Kota Regency/Municipality	15–24	25–34	35–44	45–54	55–64	65+
(1)	(2)	(3)	(4)	(5)	(6)	(7)
Kepulauan Tanimbar	7,94	23,63	25,21	21,20	14,90	7,12
Maluku Tenggara	10,63	23,16	23,91	20,69	12,86	8,74
Maluku Tengah	12,19	22,09	27,35	18,93	12,44	7,00
Buru	13,77	31,31	25,34	15,25	8,68	5,66
Kepulauan Aru	12,78	30,24	26,22	17,28	9,66	3,82
Seram Bagian Barat	12,72	27,30	25,12	17,76	10,95	6,15
Seram Bagian Timur	11,34	26,39	25,36	20,14	11,31	5,46
Maluku Barat Daya	15,22	24,02	19,40	19,69	14,37	7,30
Buru Selatan	17,99	25,24	24,57	19,67	8,18	4,34
Ambon	18,57	27,66	23,67	18,54	9,67	1,90
Tual	15,87	29,28	27,15	15,35	8,34	4,00
<b>Maluku</b>	<b>14,01</b>	<b>26,24</b>	<b>25,08</b>	<b>18,54</b>	<b>10,99</b>	<b>5,15</b>

Sumber: BPS Provinsi Maluku, Survei Sosial Ekonomi Nasional (Susenas)

Source: BPS-Statistics of Maluku Province, National Socioeconomic Survey



**Tabel** 4.2.11  
**Table**

**Persentase Penduduk yang Memiliki Jaminan Kesehatan Menurut Kabupaten/Kota dan Jenis Jaminan di Provinsi Maluku, 2020 dan 2021**  
*Percentage of Population Who Has Health Insurance by Regency/Municipality and Types of Health Insurance in Maluku Province, 2020 and 2021*

Kabupaten/Kota Regency/Municipality	BPJS Kesehatan Penerima Bantuan Iuran (PBI) BPJS Health Insurance for poor and near poor		BPJS Kesehatan Non-Penerima Bantuan Iuran (Non-PBI) Non-PBI BPJS Health	
	2020	2021	2020	2021
(1)	(2)	(3)	(4)	(5)
Kepulauan Tanimbar	56,92	46,60	13,15	16,5
Maluku Tenggara	44,93	50,03	15,84	13,2
Maluku Tengah	24,86	25,87	16,09	13,3
Buru	30,19	32,58	12,50	14,4
Kepulauan Aru	32,97	27,40	11,51	13,3
Seram Bagian Barat	39,66	34,52	11,72	12,3
Seram Bagian Timur	40,97	39,47	10,39	8,0
Maluku Barat Daya	55,07	52,35	9,72	13,8
Buru Selatan	42,45	38,12	7,73	11,3
Ambon	20,20	24,61	46,12	37,5
Tual	50,81	52,58	17,23	17,1
<b>Maluku</b>	<b>32,90</b>	<b>33,14</b>	<b>22,17</b>	<b>19,60</b>

Lanjutan Tabel/*Continued Table 4.2.11*

Kabupaten/Kota Regency/Municipality	Jamkesda Regional Health Insurance		Asuransi Swasta Private Insurance		Perusahaan/Kantor Company/Office	
	2020	2021	2020	2021	2020	2021
(1)	(6)	(7)	(8)	(9)	(10)	(11)
Kepulauan Tanimbar	2,27	2,85	0,03	0,00	0,03	0,80
Maluku Tenggara	26,24	19,34	0,00	0,36	0,27	0,00
Maluku Tengah	0,29	0,41	0,07	0,10	0,29	0,48
Buru	0,70	0,00	0,00	0,01	0,51	0,15
Kepulauan Aru	24,95	23,24	0,29	1,05	0,02	0,18
Seram Bagian Barat	1,72	0,35	0,00	0,00	0,05	0,00
Seram Bagian Timur	0,00	0,02	0,27	0,00	0,62	0,22
Maluku Barat Daya	37,80	37,96	0,00	0,10	0,00	0,00
Buru Selatan	0,06	0,21	0,00	0,00	0,41	0,13
Ambon	1,34	1,20	0,22	0,37	0,80	1,32
Tual	18,66	22,01	0,06	0,01	0,34	0,30
<b>Maluku</b>	<b>5,85</b>	<b>5,41</b>	<b>0,11</b>	<b>0,20</b>	<b>0,41</b>	<b>0,55</b>

Sumber: BPS Provinsi Maluku, Survei Sosial Ekonomi Nasional (Susenas)

Source: BPS-Statistics of Maluku Province, National Socioeconomic Survey

**Tabel**  
**Table** 4.2.12**Jumlah Dokter Spesialis, Dokter Umum, dan Dokter Gigi Menurut Sarana Pelayanan Kesehatan di Provinsi Maluku, 2021**  
**Number of Medical Specialist, General Practitioners, and Dentists by Health Facilities in Maluku Province, 2021**

<b>Sarana Pelayanan Kesehatan</b> <i>Health Facilities</i>	<b>Dokter Spesialis</b> <i>Medical Specialist</i>	<b>Dokter Umum</b> <i>General Practitioners</i>	<b>Dokter Gigi</b> <i>Dentists</i>
(1)	(2)	(3)	(4)
Puskesmas/ <i>Public Health Center</i>	-	283	34
Rumah Sakit/ <i>Hospital</i>	196	392	21
<b>Maluku</b>	<b>196</b>	<b>675</b>	<b>55</b>

Sumber/*Source*: Dinas Kesehatan Provinsi Maluku/*Health Service of Maluku Province*

**Tabel 4.2.13** Jumlah Ibu Hamil, Melakukan Kunjungan K1, Melakukan Kunjungan K4, Kurang Energi Kronis (KEK), dan Mendapat Tablet Zat Besi (Fe) di Provinsi Maluku, 2018-2021  
**Number of Pregnant Women, Conducting K1 Visits, Conducting K4 Visits, Chronic Energy Lack, and Getting Iron Tablets (Fe) in Maluku Province, 2018-2021**

Tahun Year	Jumlah Ibu Hamil Number of Pregnant Women	Melakukan Kunjungan K1 Conducting K1 Visits	Melakukan Kunjungan K4 Conducting K4 Visits	Kurang Energi Kronis (KEK) Chronic Energy Lack	Mendapat Zat Besi (Fe) Getting Iron Tablets (Fe)
(1)	(2)	(3)	(4)	(5)	(6)
2018	48 579	40 406	35 237	...	35 947
2019	49 093	40 406	35 237	5 552	32 219
2020	...	...	...	...	...
2021	38 562	37 503	31 617	3 904	4 267

Sumber/Source: Dinas Kesehatan Provinsi Maluku/Health Service of Maluku Province

**Tabel**  
**Table** 4.2.14

**Jumlah Klinik Keluarga Berencana (KKB) dan Pos  
Pelayanan Keluarga Berencana Desa (PPKBD) Menurut  
Kabupaten/Kota di Provinsi Maluku, 2021**  
*Number of Family Planning Clinics (KKB) and Village Family  
Planning Service Posts (PPKBD) by Regency/Municipality in  
Maluku Province, 2021*

Kabupaten/Kota Regency/Municipality	KKB Family Planning Clinics	PPKBD Village Family Planning Service Posts
(1)	(2)	(3)
Kepulauan Tanimbar	17	76
Maluku Tenggara	18	103
Maluku Tengah	44	175
Buru	16	82
Kepulauan Aru	33	53
Seram Bagian Barat	22	92
Seram Bagian Timur	23	189
Maluku Barat Daya	7	-
Buru Selatan	4	27
Ambon	102	50
Tual	12	19
<b>Maluku</b>	<b>298</b>	<b>866</b>

Sumber: Badan Kependudukan dan KB Nasional Provinsi Maluku

Source: National Family Planning Coordinating Board of Maluku Province

**Tabel 4.2.15** Jumlah Pasangan Usia Subur dan Peserta KB Aktif Menurut Kabupaten/Kota di Provinsi Maluku, 2021  
**Number of Fertile Age Couples and Active Family Planning Participants by Regency/Municipality in Maluku Province, 2021**

Kabupaten/Kota Regency/ Municipality	Jumlah PUS Number of Fertile Age Couples	Peserta KB Aktif/Active Family Planning Participant							
		IUD	MOW	MOP	Kondom	Implant	Suntikan	Pil	Jumlah
(1)	(2)	(3)	(4)	(5)	(6)	(7)	(8)	(9)	(10)
Kepulauan Tanimbar	4 427	74	170	-	19	409	992	45	1 709
Maluku Tenggara	12 865	330	451	1	533	2 623	4 313	1 833	10 084
Maluku Tengah	69 389	666	806	154	669	7 869	25 926	10 703	46 793
Buru	34 315	875	215	13	305	4 272	16 090	5 647	27 417
Kepulauan Aru	3 788	133	84	69	32	185	718	1 025	2 246
Seram Bagian Barat	34 160	103	149	34	766	3 142	16 984	6 534	27 712
Seram Bagian Timur	20 647	54	52	2	1 126	574	16 369	2 470	20 647
Maluku Barat Daya	6 006	407	14	-	5	753	1 252	452	2 883
Buru Selatan	10 252	625	1	13	32	1 221	3 684	2 134	7 710
Ambon	51 704	4 546	2 191	178	1 186	10 233	19 208	9 856	47 398
Tual	12 612	105	77	1	78	1 688	7 433	2 809	12 191
<b>Maluku</b>	<b>260 165</b>	<b>7 918</b>	<b>4 210</b>	<b>465</b>	<b>4 751</b>	<b>32 969</b>	<b>112 969</b>	<b>43 508</b>	<b>206 790</b>

Sumber: Badan Kependudukan dan KB Nasional Provinsi Maluku

Source: National Family Planning Coordinating Board of Maluku Province

**Tabel**  
**Table** 4.2.16

**Jumlah Pasangan Usia Subur dan Peserta KB Baru Menurut Kabupaten/Kota di Provinsi Maluku, 2021**  
**Number of Fertile Age Couples and New Family Planning Participants by Regency/Municipality in Maluku Province, 2021**

Kabupaten/Kota Regency/ Municipality	Jumlah PUS Number of Fertile Age Couples	Peserta KB Baru/New Family Planning Participant							Jumlah
		IUD	MOW	MOP	Kondom	Implant	Suntikan	Pil	
(1)	(2)	(3)	(4)	(5)	(6)	(7)	(8)	(9)	(10)
Kepulauan Tanimbar	4 427	40	10	-	7	70	275	38	440
Maluku Tenggara	12 865	16	22	-	188	532	1 164	403	2 325
Maluku Tengah	69 389	38	31	-	35	1 418	4 597	1 305	7 424
Buru	34 315	192	38	-	111	399	1 948	550	3 238
Kepulauan Aru	3 788	3	-	-	7	274	488	76	848
Seram Bagian Barat	34 160	-	36	-	220	385	1 967	1 167	3 775
Seram Bagian Timur	20 647	16	12	-	119	102	931	314	1 494
Maluku Barat Daya	6 006	-	-	-	-	20	78	61	159
Buru Selatan	10 252	-	-	-	4	67	290	134	495
Ambon	51 704	195	234	3	176	1 386	4 061	1 842	7 897
Tual	12 612	55	2	-	1	382	614	81	1 135
<b>Maluku</b>	<b>260 165</b>	<b>555</b>	<b>385</b>	<b>3</b>	<b>868</b>	<b>5 035</b>	<b>16 413</b>	<b>5 971</b>	<b>29 230</b>

Sumber: Badan Kependudukan dan KB Nasional Provinsi Maluku

Source: National Family Planning Coordinating Board of Maluku Province

**Tabel 4.2.17** Jumlah Kepesertaan BPJS Kesehatan di Provinsi Maluku Menurut Kabupaten/Kota , 2019-2021  
**Total Membership of BPJS Health by Regency/Municipality in Maluku Province, 2019-2021**

Kabupaten/Kota Regency/Municipality	2019	2020	2021
(1)	(2)	(3)	(4)
Kepulauan Tanimbar	119 423	102 901	109 748
Maluku Tenggara	94 227	88 585	91 489
Maluku Tengah	278 241	273 095	244 055
Buru	108 479	98 672	84 244
Kepulauan Aru	89 704	86 950	76 124
Seram Bagian Barat	158 847	153 878	123 039
Seram Bagian Timur	90 401	85 682	81 407
Maluku Barat Daya	77 271	76 582	68 021
Buru Selatan	61 622	60 967	56 040
Ambon	294 493	317 444	301 189
Tual	77 157	57 558	42 755
<b>Maluku</b>	<b>1 449 865</b>	<b>1 402 314</b>	<b>1 278 111</b>

Sumber: Badan Penyelenggara Jaminan Sosial (BPJS) Kesehatan Cabang Ambon

Source: Health Insurance Provider of Ambon Branch Office



**Tabel**  
**Table** 4.2.18

**Jumlah Kepesertaan BPJS Kesehatan di Provinsi Maluku ,  
2019-2021**  
**Total Membership of BPJS Health in Maluku Province, 2019-  
2021**

Uraian/Description	2019	2020	2021
(1)	(2)	(3)	(4)
<b>A. Penerima Bantuan</b>	<b>764 212</b>	<b>719 612</b>	<b>589 762</b>
B. Bukan Pekerja Penerima Bantuan			
1. Pekerja Penerima Upah			
a. PNS	204 668	185 306	196 514
b. TNI/POLRI/PNS Kemhan/POLRI	47 236	45 777	48 213
c. Pejabat Negara (PN)	501	55	54
d. Pegawai Swasta/BUMN Lainnya	53 700	59 299	49 486
e. Pegawai Penerima Upah selain; a)	2 311	16 115	14 728
<b>Sub Total 1</b>	<b>308 416</b>	<b>306 552</b>	<b>308 995</b>
2. Pekerja Bukan Penerima Upah (PBBU)			
a. Pekerja Mandiri	104 880	111 492	117 901
b. PBBU selain PM	-	-	-
<b>Sub Total 2</b>	<b>104 880</b>	<b>111 492</b>	<b>117 901</b>
3. Bukan Pekerja (BP)			
a. Investor	87	82	86
b. Pemberi Kerja	5 917	6 049	6 085
c. Penerima Pensiunan (PP) Eks ASKES Sosial	35 340	25 260	24 769
d. Veteran	2 180	980	954
e. Perintis Kemerdekaan	49	-	-
f. BP Mampu Bayar selain; a)-e)	87	89	-
<b>Sub Total 3</b>	<b>43 660</b>	<b>32 460</b>	<b>31 894</b>
<b>C. JAMKESDA dan PJKMU ASKES</b>	<b>228 697</b>	<b>232 198</b>	<b>229 559</b>
<b>Jumlah/Total</b>	<b>1 449 865</b>	<b>1 402 314</b>	<b>1 278 111</b>

Sumber: Badan Penyelenggara Jaminan Sosial (BPJS) Kesehatan Cabang Ambon

Source: Health Insurance Provider of Ambon Branch Office

### 4.3 PERUMAHAN DAN LINGKUNGAN HOUSING AND ENVIRONMENT

**Tabel 4.3.1** Distribusi Persentase Rumah Tangga Menurut Kabupaten/ Kota dan Luas Lantai di Provinsi Maluku (m<sup>2</sup>), 2021  
*Percentage Distribution of Household by Regency/ Municipality and Floor Area in Maluku Province (m<sup>2</sup>), 2021*

Kabupaten/Kota Regency/Municipality	Luas Lantai/Floor Area (m <sup>2</sup> )					Jumlah Total
	≤19	20–49	50–99	100–149	150+	
(1)	(2)	(3)	(4)	(5)	(6)	(7)
Kepulauan Tanimbar	3,72	44,39	37,22	8,97	5,70	100,00
Maluku Tenggara	1,22	35,62	45,58	13,40	4,18	100,00
Maluku Tengah	1,88	37,80	48,72	8,63	2,98	100,00
Buru	2,59	35,11	42,04	14,57	5,68	100,00
Kepulauan Aru	6,10	57,28	27,35	6,76	2,51	100,00
Seram Bagian Barat	0,48	32,84	54,00	11,02	1,66	100,00
Seram Bagian Timur	0,28	21,41	53,47	18,25	6,60	100,00
Maluku Barat Daya	0,45	21,44	55,58	17,74	4,80	100,00
Buru Selatan	3,42	35,57	46,84	11,15	3,02	100,00
Ambon	18,56	22,91	37,17	12,55	8,82	100,00
Tual	2,67	23,63	52,16	14,02	7,53	100,00
<b>Maluku</b>	<b>6,86</b>	<b>31,85</b>	<b>44,02</b>	<b>11,84</b>	<b>5,42</b>	<b>100,00</b>

Sumber: BPS Provinsi Maluku, Survei Sosial Ekonomi Nasional (Susenas)

Source: BPS-Statistics of Maluku Province, National Socioeconomic Survey

**Tabel**  
**Table** 4.3.2**Distribusi Persentase Rumah Tangga Menurut Kabupaten/  
Kota dan Sumber Air Minum di Provinsi Maluku, 2021**  
*Percentage Distribution of Household Population by  
Regency/Municipality and Source of Drinking Water in  
Maluku Province, 2021*

<b>Kabupaten/Kota</b> <i>Regency/Municipality</i>	<b>Leding<sup>1</sup></b> <i>Piped Water<sup>1</sup></i>	<b>Pompa</b> <i>Pumped Water</i>	<b>Air Dalam Kemasan<sup>2</sup></b> <i>Bottled Water<sup>2</sup></i>	<b>Sumur Terlindung</b> <i>Protected Well</i>
(1)	(2)	(3)	(4)	(5)
Kepulauan Tanimbar	13,22	1,47	16,57	41,14
Maluku Tenggara	19,86	2,57	15,35	30,98
Maluku Tengah	11,32	4,51	19,93	13,14
Buru	13,27	17,96	28,53	27,42
Kepulauan Aru	24,40	8,61	12,01	27,09
Seram Bagian Barat	0,00	13,55	6,60	27,56
Seram Bagian Timur	0,00	0,89	10,08	28,03
Maluku Barat Daya	3,92	8,41	16,08	25,82
Buru Selatan	2,87	2,93	13,76	22,58
Ambon	17,77	9,90	48,18	8,76
Tual	13,79	6,21	47,34	26,43
<b>Maluku</b>	<b>12,45</b>	<b>7,91</b>	<b>26,99</b>	<b>19,76</b>

Lanjutan Tabel/*Continued Table 4.3.2*

Kabupaten/Kota <i>Regency/Municipality</i>	Sumur Tak Terlindung <i>Unprotected Well</i>	Mata Air Terlindung <i>Protected Spring</i>	Mata Air Tak Terlindung <i>Unprotected Spring</i>	Air Permukaan <i>Surface Water</i>
(1)	(6)	(7)	(8)	(9)
Kepulauan Tanimbar	3,10	21,90	1,34	0,72
Maluku Tenggara	4,80	23,43	0,00	0,00
Maluku Tengah	4,78	38,25	3,56	0,67
Buru	2,34	8,58	0,78	0,56
Kepulauan Aru	4,80	5,50	6,13	3,61
Seram Bagian Barat	3,10	44,06	3,61	1,48
Seram Bagian Timur	6,56	40,57	4,42	3,24
Maluku Barat Daya	4,35	35,38	1,90	0,00
Buru Selatan	0,87	51,85	1,09	4,06
Ambon	0,00	14,93	0,35	0,12
Tual	1,78	4,46	0,00	0,00
<b>Maluku</b>	<b>2,78</b>	<b>25,32</b>	<b>1,97</b>	<b>0,88</b>

Lanjutan Tabel/*Continued Table* 4.3.2

Kabupaten/Kota <i>Regency/Municipality</i>	Air Hujan <i>Rainwater Collection</i>	Lainnya <i>Others</i>	Jumlah <i>Total</i>
(1)	(10)	(11)	(12)
Kepulauan Tanimbar	0,39	0,15	100,00
Maluku Tenggara	3,01	0,00	100,00
Maluku Tengah	3,60	0,23	100,00
Buru	0,56	0,00	100,00
Kepulauan Aru	7,83	0,00	100,00
Seram Bagian Barat	0,05	0,00	100,00
Seram Bagian Timur	6,21	0,00	100,00
Maluku Barat Daya	3,81	0,32	100,00
Buru Selatan	0,00	0,00	100,00
Ambon	0,00	0,00	100,00
Tual	0,00	0,00	100,00
<b>Maluku</b>	<b>1,86</b>	<b>0,07</b>	<b>100,00</b>

Catatan/Note: <sup>1</sup> Leding meteran dan leding eceran/*Metered piped and retail piped tap*

<sup>2</sup> Air kemasan bermerek dan air isi ulang/*Branded bottled and total refill water*

Sumber: BPS Provinsi Maluku, Survei Sosial Ekonomi Nasional (Susenas)

Source: BPS-Statistics of Maluku Province, National Socioeconomic Survey

**Tabel 4.3.3** **Distribusi Persentase Rumah Tangga Menurut Kabupaten/ Kota dan Sumber Penerangan di Provinsi Maluku, 2021**  
**Percentage Distribution of Household by Regency/ Municipality and Lighting Source in Maluku Province, 2021**

Kabupaten/Kota Regency/Municipality	Listrik PLN State Electricity Company	Listrik Non-PLN Own Electricity Company	Bukan Listrik Non Electricity	Jumlah Total
(1)	(2)	(3)	(4)	(5)
Kepulauan Tanimbar	91,12	8,55	0,33	100,00
Maluku Tenggara	97,13	0,96	1,91	100,00
Maluku Tengah	96,13	0,20	3,66	100,00
Buru	96,83	0,59	2,58	100,00
Kepulauan Aru	47,23	30,40	22,37	100,00
Seram Bagian Barat	94,90	2,40	2,69	100,00
Seram Bagian Timur	74,46	9,80	15,74	100,00
Maluku Barat Daya	73,53	21,19	5,28	100,00
Buru Selatan	87,98	4,43	7,58	100,00
Ambon	99,75	0,16	0,09	100,00
Tual	86,89	11,47	1,64	100,00
<b>Maluku</b>	<b>91,83</b>	<b>4,32</b>	<b>3,85</b>	<b>100,00</b>

Sumber: BPS Provinsi Maluku, Survei Sosial Ekonomi Nasional (Susenas)

Source: BPS-Statistics of Maluku Province, National Socioeconomic Survey

**Tabel**  
**Table** 4.3.4

**Distribusi Persentase Rumah Tangga Menurut Kabupaten/  
Kota dan Penggunaan Fasilitas Tempat Buang Air Besar di  
Provinsi Maluku, 2021**  
*Percentage Distribution of Household by Regency/  
Municipality and Type of Toilet Facility Used by The  
Household in Maluku Province, 2021*

Kabupaten/Kota Regency/Municipality	Sendiri Not Shared	Bersama Shared	MCK Umum Public Facility	Tidak Menggunakan Not Using	Tidak ada No Facility	Jumlah Total
(1)	(2)	(3)	(4)	(5)	(6)	(7)
Kepulauan Tanimbar	85,25	4,64	1,19	1,30	7,62	100,00
Maluku Tenggara	86,96	3,33	1,24	0,00	8,48	100,00
Maluku Tengah	75,23	5,13	7,68	0,07	11,89	100,00
Buru	73,65	8,68	5,37	0,01	12,29	100,00
Kepulauan Aru	50,31	9,73	21,16	0,28	18,52	100,00
Seram Bagian Barat	59,97	3,99	9,20	0,00	26,85	100,00
Seram Bagian Timur	60,66	6,95	2,43	0,18	29,77	100,00
Maluku Barat Daya	82,71	3,05	6,50	0,00	7,74	100,00
Buru Selatan	48,85	14,81	9,06	0,42	26,86	100,00
Ambon	75,13	20,91	1,97	0,00	1,99	100,00
Tual	89,55	3,57	1,17	0,00	5,72	100,00
<b>Maluku</b>	<b>72,87</b>	<b>10,27</b>	<b>5,36</b>	<b>0,13</b>	<b>11,38</b>	<b>100,00</b>

Sumber: BPS Provinsi Maluku, Survei Sosial Ekonomi Nasional (Susenas)

Source: BPS-Statistics of Maluku Province, National Socioeconomic Survey

**Tabel 4.3.5** **Distribusi Persentase Rumah Tangga Menurut Kabupaten/ Kota dan Bahan Bakar Utama untuk Memasak di Provinsi Maluku, 2021**  
**Percentage Distribution of Household by Regency/ Municipality and Type of Cooking Fuel in Maluku Province, 2021**

Kabupaten/Kota Regency/Municipality	Listrik Electricity	Gas/Elpiji <sup>1</sup> Gas/LPG <sup>1</sup>	Minyak Tanah Kerosene	Arang/Briket Charcoal/ Briquet
(1)	(2)	(3)	(4)	(5)
Kepulauan Tanimbar	2,42	0,61	71,96	0,24
Maluku Tenggara	1,08	0,47	48,98	0,00
Maluku Tengah	0,82	0,37	69,89	0,21
Buru	0,01	1,00	60,12	0,00
Kepulauan Aru	0,00	0,06	56,02	0,00
Seram Bagian Barat	0,50	0,27	38,36	0,00
Seram Bagian Timur	0,00	0,00	31,68	0,00
Maluku Barat Daya	0,28	0,26	28,19	0,00
Buru Selatan	0,00	0,00	27,38	0,00
Ambon	1,03	5,04	91,98	0,00
Tual	0,14	0,95	87,60	0,00
<b>Maluku</b>	<b>0,73</b>	<b>1,76</b>	<b>66,56</b>	<b>0,06</b>



Lanjutan Tabel/Continued Table 4.3.5

Kabupaten/Kota Regency/Municipality	Kayu Wood	Lainnya <sup>2</sup> Others <sup>2</sup>	Tidak Memasak Not Cooking	Jumlah Total
(1)	(6)	(7)	(8)	(9)
Kepulauan Tanimbar	24,51	0,00	0,26	100,00
Maluku Tenggara	49,23	0,00	0,25	100,00
Maluku Tengah	28,39	0,14	0,18	100,00
Buru	38,32	0,00	0,55	100,00
Kepulauan Aru	42,49	0,20	1,23	100,00
Seram Bagian Barat	60,69	0,18	0,00	100,00
Seram Bagian Timur	68,06	0,00	0,25	100,00
Maluku Barat Daya	70,41	0,00	0,86	100,00
Buru Selatan	71,91	0,43	0,28	100,00
Ambon	0,60	0,00	1,35	100,00
Tual	11,30	0,00	0,00	100,00
<b>Maluku</b>	<b>30,20</b>	<b>0,07</b>	<b>0,62</b>	<b>100,00</b>

Catatan/Note: <sup>1</sup> Elpiji 5,5 kg + elpiji 12 kg + elpiji 3 kg + gas kota/biogas/LPG 5,5 kg + LPG 12 kg + LPG 3 kg + natural gas/biogas

<sup>2</sup> Termasuk rumah tangga yang tidak memasak/Including households that do not cook

Sumber: BPS Provinsi Maluku, Survei Sosial Ekonomi Nasional (Susenas)

Source: BPS-Statistics of Maluku Province, National Socioeconomic Survey

**Tabel 4.3.6** **Distribusi Persentase Rumah Tangga Menurut Kabupaten/ Kota dan Status Penguasaan Bangunan Tempat Tinggal di Provinsi Maluku, 2021**  
**Percentage Distribution of Household by Regency/ Municipality and Dwelling Ownership Status in Maluku Province, 2021**

Kabupaten/Kota Regency/Municipality	Milik Sendiri Private	Kontrak/Sewa Lease/Rent	Lainnya Others	Jumlah Total
(1)	(2)	(3)	(4)	(5)
Kepulauan Tanimbar	85,55	4,80	9,65	100,00
Maluku Tenggara	83,58	2,45	13,96	100,00
Maluku Tengah	78,04	3,44	18,52	100,00
Buru	84,40	2,56	13,03	100,00
Kepulauan Aru	78,86	5,67	15,46	100,00
Seram Bagian Barat	82,44	0,56	17,00	100,00
Seram Bagian Timur	90,29	2,24	7,46	100,00
Maluku Barat Daya	84,20	2,65	13,14	100,00
Buru Selatan	85,13	5,12	9,75	100,00
Ambon	57,36	21,82	20,82	100,00
Tual	84,27	7,11	8,62	100,00
<b>Maluku</b>	<b>75,13</b>	<b>8,67</b>	<b>16,20</b>	<b>100,00</b>

Sumber: BPS Provinsi Maluku, Survei Sosial Ekonomi Nasional (Susenas)

Source: BPS-Statistics of Maluku Province, National Socioeconomic Survey

**Tabel**  
**Table** 4.3.7

**Distribusi Persentase Rumah Tangga Menurut Kabupaten/  
Kota dan Jenis Lantai Terluas di Provinsi Maluku, 2021**  
*Percentage Distribution of Household by Regency/  
Municipality and Main Material of Dwelling Floor in Maluku  
Province, 2021*

Kabupaten/Kota Regency/Municipality	Bukan Tanah Not earth/sand	Tanah <sup>1</sup> Earth/sand <sup>1</sup>	Jumlah Total
(1)	(2)	(3)	(4)
Kepulauan Tanimbar	94,15	5,85	100,00
Maluku Tenggara	96,09	3,91	100,00
Maluku Tengah	97,06	2,94	100,00
Buru	92,21	7,79	100,00
Kepulauan Aru	98,55	1,45	100,00
Seram Bagian Barat	88,77	11,23	100,00
Seram Bagian Timur	94,76	5,24	100,00
Maluku Barat Daya	96,88	3,12	100,00
Buru Selatan	91,50	8,50	100,00
Ambon	99,11	0,89	100,00
Tual	98,98	1,02	100,00
<b>Maluku</b>	<b>96,11</b>	<b>3,89</b>	<b>100,00</b>

Catatan/Note: <sup>1</sup> Termasuk "lainnya"/Including "others"

Sumber: BPS Provinsi Maluku, Survei Sosial Ekonomi Nasional (Susenas)

Source: BPS-Statistics of Maluku Province, National Socioeconomic Survey

**Tabel**  
**Table 4.3.8****Persentase Rumah Tangga yang Memiliki Akses Terhadap Sumber Air Minum Layak Menurut Kabupaten/Kota di Provinsi Maluku, 2017-2021**  
**Percentage of Household by Regency/Municipality and Improved Drinking Water in Maluku Province, 2017-2021**

Kabupaten/Kota Regency/Municipality	2017	2018	2019	2020	2021
(1)	(2)	(3)	(4)	(5)	(6)
Kepulauan Tanimbar	-	67,86	60,76	64,30	93,30
Maluku Tenggara	-	53,29	68,17	61,41	92,96
Maluku Tengah	-	58,66	57,89	54,21	89,61
Buru	-	45,10	45,27	39,29	96,18
Kepulauan Aru	-	56,84	64,18	56,54	84,60
Seram Bagian Barat	-	55,47	42,47	44,85	91,13
Seram Bagian Timur	-	48,01	57,75	58,72	84,43
Maluku Barat Daya	-	60,29	66,89	72,16	93,15
Buru Selatan	-	59,91	51,80	60,08	93,99
Ambon	-	44,74	37,59	35,43	98,30
Tual	-	40,54	33,92	38,59	96,19
<b>Maluku</b>	<b>-</b>	<b>52,36</b>	<b>50,05</b>	<b>48,21</b>	<b>93,21</b>

Sumber: BPS Provinsi Maluku, Survei Sosial Ekonomi Nasional (Susenas)

Source: BPS-Statistics of Maluku Province, National Socioeconomic Survey

#### 4.4 KRIMINALITAS CRIME

**Tabel**  
**Table** 4.4.1

**Jumlah Kejahatan yang Dilaporkan, Risiko Penduduk Terkena Kejahatan per 100.000 Penduduk, Persentase Penyelesaian Kejahatan, dan Selang Waktu Terjadinya Kejahatan Menurut Kabupaten/Kota di Provinsi Maluku, 2019-2021**

*Crime Total, Crime Rate per 100,000 Population, Clearance Rate, and Crime Clock by Regency/Municipality in Maluku Province, 2019-2021*

Kabupaten/Kota Regency/Municipality	Jumlah Kejahatan yang Dilaporkan/ <i>Crime Total</i>		
	2019	2020	2021
(1)	(2)	(3)	(4)
Res Kepulauan Tanimbar	263	112	137
Res Maluku Tenggara	393	291	370
Res Maluku Tengah	250	143	258
Res Buru	186	162	189
Res Kepulauan Aru	162	163	200
Res Seram Bagian Barat	247	200	320
Res Seram Bagian Timur	102	77	67
Res Maluku Barat Daya	129	116	194
Resta Ambon	1 903	1 882	1 195

Lanjutan Tabel/*Continued Table 4.4.1*

Kabupaten/Kota Regency/Municipality	Risiko Penduduk Terjadi Tindak Pidana per 100.000 Penduduk Crime Rate per 100,000 Population		
	2019	2020	2021
(1)	(5)	(6)	(7)
Res Kepulauan Tanimbar	209	136	110
Res Maluku Tenggara	163	121	154
Res Maluku Tengah	400	-	361
Res Buru	139	119	724
Res Kepulauan Aru	153	154	189
Res Seram Bagian Barat	157	-	154
Res Seram Bagian Timur	77	111	67
Res Maluku Barat Daya	37	-	74
Resta Ambon	33	324	206

Lanjutan Tabel/*Continued Table 4.4.1*

Kabupaten/Kota <i>Regency/Municipality</i>	Persentase Penyelesaian Tindak Pidana <i>Percentage of Crime Clearance</i>		
	2019	2020	2021
(1)	(8)	(9)	(10)
Res Kepulauan Tanimbar	55	68	65,69
Res Maluku Tenggara	105	23	30
Res Maluku Tengah	55,3	12	163
Res Buru	95	55	58
Res Kepulauan Aru	65	59	65
Res Seram Bagian Barat	63	41	69
Res Seram Bagian Timur	80	58	62
Res Maluku Barat Daya	2,7	3	38
Resta Ambon	10,32	58	54

Lanjutan Tabel/*Continued Table 4.4.1*

Kabupaten/Kota Regency/Municipality	Selang Waktu Terjadinya Tindak Pidana <sup>1</sup> Time Interval of Crime Occurance <sup>1</sup>		
	2019	2020	2021
(1)	(11)	(12)	(13)
Res Kepulauan Tanimbar	33,18' 28"	78,12' 36"	63,38' 24"
Res Maluku Tenggara	1H,22J,22M,30D	1H,30J,22M,30D	1H,23J,22M,30D
Res Maluku Tengah	2H,20J,4M,11D	1H,8J,33M,54D	1H,9J,57M,12D
Res Buru	1H,23J,5M,48D	2H,6J,4M,26D	1H,22J,20M,57D
Res Kepulauan Aru	54,4' 12"	53,44' 24"	43,48' "
Res Seram Bagian Barat	1H,2J,2M,7D	1H,48J,4M,75D	1H,64M,5D
Res Seram Bagian Timur	85.0,64	3H,24J,24M,9D	2H,24J,24M,8D
Res Maluku Barat Daya	3H,4J,41M,8D	78H,12M,36D	49H,9M,14D
Resta Ambon	1H,4J,59M	1H,6J,7M,56D	2H,6J,8M,39D

Catatan/Note: <sup>1</sup>. = jam/hours; ' = menit/minutes; " = detik/second

Sumber/Source: POLDA Maluku/Regional Police of Maluku Province



**Tabel**  
**Table** 4.4.2**Tahanan dan Anak Didik Pemasyarakatan Pada Lembaga Pemasyarakatan, Rumah Tahanan Negara dan Lembaga Pembinaan Khusus Anak di Provinsi Maluku, 2021**  
*Number of Prisoners and Students Correctional Services in Correctional Institutions, State Prisons and Special Development Institutions for Children in Maluku Province, 2021*

<b>Lembaga Pemasyarakatan</b> <i>Correction Institutes</i>	<b>A.I</b>	<b>A.II</b>	<b>A.III</b>	<b>A.IV</b>	<b>A.V</b>	<b>Jumlah</b> <i>Total</i>
(1)	(2)	(3)	(4)	(5)	(6)	(7)
Lapas Ambon	-	-	-	-	-	-
Lapas Piru	-	7	24	1	1	33
Lapas Tual	-	4	10	-	-	14
LPKA Ambon	-	1	1	-	-	2
LPP Ambon	-	4	14	2	2	22
Rutan Ambon	-	40	133	12	8	193
Rutan Masohi	-	4	11	2	-	17
Lapas Saparua	-	-	1	-	-	1
Lapas Banda	-	1	1	-	-	2
Lapas Namlea	-	3	15	-	-	18
Lapas Wahai	-	2	4	1	1	8
Lapas Geser	-	-	-	-	-	-
Lapas Dobo	-	1	8	-	-	9
Lapas Saumlaki	-	5	21	7	2	35
Lapas Wonreli	-	-	-	-	-	-
<b>Maluku</b>	<b>-</b>	<b>72</b>	<b>243</b>	<b>25</b>	<b>14</b>	<b>354</b>

Sumber/Source: Kantor Wilayah Kementerian Hukum dan HAM Maluku/ *The Regional Office of Law and Human Rights Ministry of Maluku*

**Tabel**  
**Table** 4.4.3**Narapidana dan Anak Didik Pemasarakatan Pada Lembaga Pemasarakatan, Rumah Tahanan Negara dan Lembaga Pembinaan Khusus Anak di Provinsi Maluku, 2021*****Number of Convicts and Correctional Students At Correctional Institutions, State Prisons and Special Child Development Institutions in Maluku Province, 2021***

<b>Lembaga Pemasarakatan Correction Institutes</b>	<b>B.I</b>	<b>B.II.A</b>	<b>B.II.B</b>	<b>B.III</b>	<b>Jumlah Total</b>
(1)	(2)	(3)	(4)	(5)	(6)
Lapas Ambon	435	6	1	14	456
Lapas Piru	92	5	-	-	97
Lapas Tual	42	6	1	1	50
LPKA Ambon	15	2	-	-	17
LPP Ambon	38	5	-	1	44
Rutan Ambon	100	11	-	-	111
Rutan Masohi	79	6	-	2	87
Lapas Saparua	16	1	-	-	17
Lapas Banda	7	-	-	-	7
Lapas Namlea	64	4	-	2	70
Lapas Wahai	22	2	-	1	25
Lapas Geser	28	2	-	1	31
Lapas Dobo	35	2	-	1	38
Lapas Saumlaki	145	5	-	3	153
Lapas Wonreli	13	1	5	-	19
<b>Maluku</b>	<b>1 131</b>	<b>58</b>	<b>7</b>	<b>26</b>	<b>1 222</b>

Sumber/Source: Kantor Wilayah Kementerian Hukum dan HAM Maluku/ *The Regional Office of Law and Human Rights Ministry of Maluku*

**Tabel**  
**Table** 4.4.4

**Tahanan dan Anak Didik Pemasarakatan Pada Lembaga Pemasarakatan, Rumah Tahanan Negara dan Lembaga Pembinaan Khusus Anak Menurut Bulan di Provinsi Maluku, 2021**

*Prisoners and Correctional Students at Correctional Institutions, State Detention Centers and Special Guidance Institutions for Children by Month in Maluku Province, 2021*

Bulan/Month	A.I	A.II	A.III	A.IV	A.V	Jumlah Total
(1)	(2)	(3)	(4)	(5)	(6)	(7)
Januari/January	1	51	233	20	11	316
Februari/February	3	126	241	18	11	399
Maret/March	2	66	254	18	10	350
April/April	-	66	237	12	18	333
Mei/May	2	108	224	17	15	366
Juni/June	2	92	243	18	18	373
Juli/July	-	67	287	22	19	395
Agustus/August	-	46	297	18	14	375
September/September	4	57	265	28	11	365
Oktober/October	-	48	220	30	14	312
November/November	1	64	208	42	14	329
Desember/December	1	56	189	47	17	310

Sumber/Source: Kantor Wilayah Kementerian Hukum dan HAM Maluku/ *The Regional Office of Law and Human Rights Ministry of Maluku*

**Tabel**  
**Table** 4.4.5

**Narapidana dan Anak Didik Pemasarakatan Pada  
Lembaga Pemasarakatan, Rumah Tahanan Negara dan  
Lembaga Pembinaan Khusus Anak Menurut Bulan di  
Provinsi Maluku, 2021**

***Number of Convicts Correctional Students at Correctional  
Institutions, State Prisons and Special Development  
Institutions for Children by Month in Maluku Province,  
2021***

Bulan/Month	B.I	B.II.A	B.II.B	B.III	Jumlah Total
(1)	(2)	(3)	(4)	(5)	(6)
Januari/January	1 090	67	7	14	1 178
Februari/February	1 036	44	8	11	1 099
Maret/March	1 114	44	7	12	1 177
April/April	1 146	43	8	17	1 214
Mei/May	1 142	47	8	23	1 220
Juni/June	1 197	59	8	26	1 290
Juli/July	1 109	41	11	27	1 188
Agustus/August	1 103	39	8	33	1 183
September/September	1 121	61	5	41	1 228
Oktober/October	1 154	79	1	32	1 266
November/November	1 172	61	6	27	1 266
Desember/December	1 174	73	1	42	1 290

Sumber/Source: Kantor Wilayah Kementerian Hukum dan HAM Maluku/ *The Regional Office of Law and Human Rights Ministry of Maluku*

**Tabel**  
**Table** 4.4.6

**Warga Binaan Pemasyarakatan pada Lembaga Pemasyarakatan, Rumah Tahanan Negara dan Lembaga Pembinaan Khusus Anak di Provinsi Maluku, 2017-2021**  
**Number of Prisoners held by Correction Institutes in Maluku Province, 2017-2021**

Tahun/Year	Tahanan/Prisoners	Narapidana/Convicts
(1)	(2)	(3)
2017	307	814
2018	342	866
2019	278	965
2020	261	1 016
2021	354	1 222

Sumber/Source: Kantor Wilayah Kementerian Hukum dan HAM Maluku/ *The Regional Office of Law and Human Rights Ministry of Maluku*

**Tabel** 4.4.7 **Jumlah Kasus dan Korban Perempuan Berdasarkan Usia Menurut Kabupaten/Kota di Provinsi Maluku, 2021**  
**Table** 4.4.7 **Number of Female Cases and Victims by Age by Regency/ Municipality in Maluku Province, 2021**

Kabupaten/Kota Regency/Municipality	Kasus Cases	Jumlah Korban Berdasarkan Usia/Number of Victims by Age			
		18-24	25-44	45-49	60+
(1)	(2)	(3)	(4)	(5)	(6)
Kepulauan Tanimbar	6	1	5	-	-
Maluku Tenggara	1	-	1	-	-
Maluku Tengah	6	2	-	4	-
Buru	16	7	8	1	-
Kepulauan Aru	2	1	1	-	-
Seram Bagian Barat	-	-	-	-	-
Seram Bagian Timur	-	-	-	-	-
Maluku Barat Daya	2	-	2	-	-
Buru Selatan	-	-	-	-	-
Ambon	93	22	54	16	1
Tual	26	4	21	1	-
<b>Maluku</b>	<b>152</b>	<b>37</b>	<b>92</b>	<b>22</b>	<b>1</b>

Sumber/Source: Dinas Pemberdayaan Perempuan dan Perlindungan Anak Provinsi Maluku/Empowerment of Women and Children of Maluku Province

**Tabel**  
**Table 4.4.8****Jumlah Anak Korban Kekerasan Menurut Jenis Kelamin dan Kabupaten/Kota di Provinsi Maluku, 2020-2021**  
**Number of Children Victims of Violence by Gender and by Regency/Municipality in Maluku Province, 2020-2021**

Kabupaten/Kota Regency/Municipality	Jumlah Kasus Number of Cases	2020		
		Jumlah Korban Number of Victims		
		Laki-Laki Male	Perempuan Female	Jumlah Total
(1)	(2)	(3)	(4)	(5)
Kepulauan Tanimbar	31	6	25	31
Maluku Tenggara	15	3	12	15
Maluku Tengah	3	-	3	3
Buru	23	5	18	23
Kepulauan Aru	-	-	-	-
Seram Bagian Barat	27	10	26	36
Seram Bagian Timur	2	-	8	8
Maluku Barat Daya	13	2	12	14
Buru Selatan	-	-	-	-
Ambon	35	9	27	36
Tual	16	5	11	16
<b>Maluku</b>	<b>165</b>	<b>40</b>	<b>142</b>	<b>182</b>

Lanjutan Tabel/*Continued Table 4.4.8*

Kabupaten/Kota <i>Regency/Municipality</i>	Jumlah Kasus <i>Number of Cases</i>	2021		
		Laki-Laki <i>Male</i>	Perempuan <i>Female</i>	Jumlah <i>Total</i>
(1)	(2)	(6)	(7)	(8)
Kepulauan Tanimbar	14	2	12	14
Maluku Tenggara	6	1	5	6
Maluku Tengah	3	1	2	3
Buru	20	5	18	23
Kepulauan Aru	-	-	-	-
Seram Bagian Barat	33	7	27	34
Seram Bagian Timur	-	-	-	-
Maluku Barat Daya	27	4	23	27
Buru Selatan	-	-	-	-
Ambon	91	31	73	104
Tual	30	9	21	30
<b>Maluku</b>	<b>224</b>	<b>60</b>	<b>181</b>	<b>241</b>

Sumber/*Source*: Dinas Pemberdayaan Perempuan dan Perlindungan Anak Provinsi Maluku/*Empowerment of Women and Children of Maluku Province*



**Tabel**  
**Table** 4.4.9

**Jumlah Anak Korban Kekerasan Menurut Bentuk Kekerasan yang Dialami di Provinsi Maluku, 2019-2021**  
*Number of Children Victims of Violence by Form of Violence Experienced in Maluku Province, 2019-2021*

KDRT			Fisik			Psikis			Seksual		
2019	2020	2021	2019	2020	2021	2019	2020	2021	2019	2020	2021
(1)	(2)	(3)	(4)	(5)	(6)	(7)	(8)	(9)	(10)	(11)	(12)
21	33	36	41	56	57	22	32	54	39	103	141

<https://maluku.bps.go.id>

Lanjutan Tabel/*Continued Table 4.4.9*

Eksplorasi			Trafficking			Penelantaran			Lainnya		
2019	2020	2021	2019	2020	2021	2019	2020	2021	2019	2020	2021
(13)	(14)	(15)	(16)	(17)	(18)	(19)	(20)	(21)	(22)	(23)	(24)
1	8	1	-	8	4	5	8	19	9	10	14

Sumber/*Source*: Dinas Pemberdayaan Perempuan dan Perlindungan Anak Provinsi Maluku/*Empowerment of Women and Children of Maluku Province*

<https://maluku.bps.go.id>

**Tabel**  
**Table** 4.4.10

**Jumlah Perempuan Korban Kekerasan Menurut Bentuk Kekerasan yang Dialami di Provinsi Maluku, 2019-2021**  
*Number of Women Victims of Violence by Form of Violence Experienced in Maluku Province, 2019-2021*

KDRT			Fisik			Psikis			Seksual		
2019	2020	2021	2019	2020	2021	2019	2020	2021	2019	2020	2021
(1)	(2)	(3)	(4)	(5)	(6)	(7)	(8)	(9)	(10)	(11)	(12)
66	88	118	72	77	100	53	54	99	46	112	160

<https://maluku.bps.go.id>

Lanjutan Tabel/*Continued Table* 4.4.10

Eksplorasi			Trafficking			Penelantaran			Lainnya		
2019	2020	2021	2019	2020	2021	2019	2020	2021	2019	2020	2021
(13)	(14)	(15)	(16)	(17)	(18)	(19)	(20)	(21)	(22)	(23)	(24)
1	8	1	1	8	3	22	32	36	9	18	16

Sumber/*Source*: Dinas Pemberdayaan Perempuan dan Perlindungan Anak Provinsi Maluku/*Empowerment of Women and Children of Maluku Province*

**Tabel** 4.4.11  
**Table**

**Jumlah Korban Kekerasan Pada Perempuan dan Anak di  
Provinsi Maluku, 2020-2021**  
*Number of Violence Victims of Women and Children in  
Maluku Province, 2020-2021*

Tahun Year	Perempuan Male Victim	Anak Female Victim
(1)	(2)	(3)
2020	242	182
2021	333	241

Sumber/Source: Dinas Pemberdayaan Perempuan dan Perlindungan Anak Provinsi Maluku/*Empowerment of Women and Children of Maluku Province*

**Tabel** 4.4.12 **Jumlah Kasus Kekerasan Pada Perempuan dan Anak di Provinsi Maluku, 2020-2021**  
**Table** 4.4.12 **Number of Violence Cases of Women and Children in Maluku Province, 2020-2021**

Tahun Year	Perempuan Male Victim	Anak Female Victim
(1)	(2)	(3)
2020	228	165
2021	324	224

Sumber/Source: Dinas Pemberdayaan Perempuan dan Perlindungan Anak Provinsi Maluku/Empowerment of Women and Children of Maluku Province

**Tabel**  
**Table** 4.4.13**Jumlah Kasus dan Anak Korban Kekerasan Menurut Jenis Kelamin di Provinsi Maluku, 2018-2021**  
**Number of Violence Victims of Women and Children in Maluku Province, 2018-2021**

Tahun Year	Jumlah Kasus Number of Cases	Korban Laki-Laki Male Victim	Korban Perempuan Female Victim	Jumlah Korban Anak Number of Child Victim
(1)	(2)	(3)	(4)	(5)
2018	106	46	82	128
2019	88	30	64	94
2020	165	40	142	182
2021	224	60	181	241

Sumber/Source: Dinas Pemberdayaan Perempuan dan Perlindungan Anak Provinsi Maluku/Empowerment of Women and Children of Maluku Province

**Tabel** 4.4.14 **Jumlah Korban Kekerasan Menurut Jenis Kelamin di Provinsi Maluku, 2018-2021**  
**Table** 4.4.14 **Number of Violence Victims by Gender in Maluku Province, 2018-2021**

Tahun Year	Jumlah Kasus Number of Cases	Korban Laki-Laki Male Victim	Korban Perempuan Female Victim	Jumlah Korban Anak Number of Child Victim
(1)	(2)	(3)	(4)	(5)
2018	155	49	130	179
2019	169	33	144	177
2020	270	48	242	290
2021	388	73	333	406

Sumber/Source: Dinas Pemberdayaan Perempuan dan Perlindungan Anak Provinsi Maluku/Empowerment of Women and Children of Maluku Province



#### 4.5 AGAMA DAN SOSIAL LAINNYA RELIGION AND OTHER SOCIAL AFFAIRS

**Tabel** 4.5.1 **Jumlah Jemaah Haji yang Diberangkatkan<sup>1</sup> ke Tanah Suci Mekah Menurut Kabupaten/Kota di Provinsi Maluku, 2019-2021**  
**Number of Hajj Pilgrims Departured<sup>1</sup> to the Holyland of Mecca by Regency/Municipality in Maluku Province, 2019-2021**

Kabupaten/Kota Regency/Municipality	2019	2020	2021
(1)	(2)	(3)	(4)
Kepulauan Tanimbar	10	-	-
Maluku Tenggara	97	-	-
Maluku Tengah	192	-	-
Buru	119	-	-
Kepulauan Aru	66	-	-
Seram Bagian Barat	121	-	-
Seram Bagian Timur	116	-	-
Maluku Barat Daya	5	-	-
Buru Selatan	49	-	-
Ambon	359	-	-
Tual	123	-	-
<b>Maluku</b>	<b>1 257</b>	<b>-</b>	<b>-</b>

Catatan/Note: <sup>1</sup> Melalui Kementerian Agama/Managed by Ministry of Religious Affairs  
Tidak ada Keberangkatan Jemaah Haji pada tahun 2020-2021 dikarenakan pandemi Covid-19/ No pilgrim departures in 2020-2021 due to Covid-19 pandemic

Sumber/Source: Kementerian Agama RI/Ministry of Religious Affairs

**Tabel**  
**Table** 4.5.2

**Nikah dan Cerai Menurut Kabupaten/Kota di Provinsi Maluku, 2019 - 2021**  
**Number of Marriages and Divorces by Regency/Municipality in Maluku Province, 2019 - 2021**

Kabupaten/Kota Regency/Municipality	Nikah <sup>1,2,3</sup> / Marriages <sup>1,2,3</sup>		
	2019	2020	2021
(1)	(2)	(3)	(4)
Kepulauan Tanimbar	34	117	23
Maluku Tenggara	164	155	83
Maluku Tengah	2 049	2 229	1 535
Buru	851	776	763
Kepulauan Aru	98	175	105
Seram Bagian Barat	778	765	504
Seram Bagian Timur	545	595	499
Maluku Barat Daya	...	-	-
Buru Selatan	341	286	230
Ambon	1 381	1 240	1 181
Tual	328	240	220
<b>Maluku</b>	<b>6 569</b>	<b>6 578</b>	<b>5 143</b>

Lanjutan Tabel/*Continued Table 4.5.2*

Kabupaten/Kota <i>Regency/Municipality</i>	Cerai <sup>2,4</sup> / Divorces <sup>2,4</sup>								
	Cerai Talak <i>Divorce by Talak</i>			Cerai Gugat <i>Divorce by Petition</i>			Jumlah <i>Total</i>		
	2019	2020	2021	2019	2020	2021	2019	2020	2021
(1)	(5)	(6)	(7)	(8)	(9)	(10)	(11)	(12)	(13)
Kepulauan Tanimbar	...	...	...	...	...	...	...	...	...
Maluku Tenggara	...	...	...	...	...	...	...	...	...
Maluku Tengah	25	29	29	73	55	87	98	84	116
Buru	40	1	51	63	1	128	103	2	179
Kepulauan Aru	...	...	...	...	...	...	...	...	...
Seram Bagian Barat	13	15	12	35	53	32	48	68	44
Seram Bagian Timur	14	1	14	28	2	26	42	3	40
Maluku Barat Daya	...	...	...	...	...	...	...	...	...
Buru Selatan	...	...	...	...	...	...	...	...	...
Ambon	90	11	89	213	7	238	303	18	327
Tual	12	14	17	41	36	36	53	50	53
<b>Maluku</b>	<b>194</b>	<b>71</b>	<b>212</b>	<b>453</b>	<b>154</b>	<b>547</b>	<b>647</b>	<b>225</b>	<b>759</b>

Catatan/Note: <sup>1</sup> Termasuk bedolan (nikah di luar KUA)/Including non formal registration

<sup>2</sup> Hanya untuk yang beragama Islam/Applies only for moslem

Sumber/Source: 2019 - 2021

<sup>3</sup>Kanwil Kementerian Agama Provinsi Maluku/Regional Office of The Religious Ministry of Maluku Province 2019 - 2021

<sup>4</sup>Mahkamah Agung (Dirjen Badan Peradilan Agama) per 20 Februari 2020/The Supreme Court (Directorate General of Religious Justice Affairs) per February 20th, 2020

<sup>4</sup>Mahkamah Agung (Dirjen Badan Peradilan Agama) per 29 Januari 2021/The Supreme Court (Directorate General of Religious Justice Affairs) per January 29th, 2021

**Tabel**  
**Table 4.5.3****Jumlah Perceraian Menurut Faktor dan Kabupaten/Kota  
di Provinsi Maluku, 2021**  
**Number of Divorces by Factors and Regency/Municipality in  
Maluku Province, 2021**

Kabupaten/Kota Regency/Municipality	Zina Adultery	Mabuk Alchol Abuse	Madat Drug Abuse	Judi Gambling	Meninggalkan Salah satu Pihak Spousal Abandonment
(1)	(2)	(3)	(4)	(5)	(6)
Kepulauan Tanimbar	...	...	...	...	...
Maluku Tenggara	...	...	...	...	...
Maluku Tengah	-	-	-	-	9
Buru	-	-	-	2	24
Kepulauan Aru	...	...	...	...	...
Seram Bagian Barat	-	-	-	-	9
Seram Bagian Timur	-	-	-	-	1
Maluku Barat Daya	...	...	...	...	...
Buru Selatan	...	...	...	...	...
Ambon	-	-	-	-	110
Tual	-	-	-	-	11
<b>Maluku</b>	-	-	-	<b>2</b>	<b>164</b>

Lanjutan Tabel/*Continued Table* 4.5.3

Kabupaten/Kota <i>Regency/Municipality</i>	Dihukum Penjara <i>Incarceration</i>	Poligami <i>Polygamy</i>	Kekerasan Dalam Rumah Tangga <i>Domestic Violence</i>	Cacat Badan <i>Disability</i>	Perselisihan dan Pertengkaran Terus Menerus <i>Constant Arguing</i>
(1)	(7)	(8)	(9)	(10)	(11)
Kepulauan Tanimbar	...	...	...	...	...
Maluku Tenggara	...	...	...	...	...
Maluku Tengah	-	-	-	-	107
Buru	-	-	1	-	151
Kepulauan Aru	...	...	...	...	...
Seram Bagian Barat	-	-	-	-	32
Seram Bagian Timur	-	-	-	-	39
Maluku Barat Daya	...	...	...	...	...
Buru Selatan	...	...	...	...	...
Ambon	1	-	38	-	174
Tual	-	2	1	-	39
<b>Maluku</b>	<b>1</b>	<b>2</b>	<b>40</b>	<b>-</b>	<b>542</b>

Lanjutan Tabel/Continued Table 4.5.3

Kabupaten/Kota Regency/Municipality	"Kawin Paksa Forced Marriage "	"Murtad Apostate "	"Ekonomi Financial Problems "	"Lain-lain Others "	"Jumlah Total "
(1)	(12)	(13)	(14)	(15)	(16)
Kepulauan Tanimbar	...	...	...	...	...
Maluku Tenggara	...	...	...	...	...
Maluku Tengah	-	-	-	-	116
Buru	-	-	1	-	179
Kepulauan Aru	...	...	...	...	...
Seram Bagian Barat	-	-	3	-	44
Seram Bagian Timur	-	-	-	-	40
Maluku Barat Daya	...	...	...	...	...
Buru Selatan	...	...	...	...	...
Ambon	-	-	4	-	327
Tual	-	-	-	-	53
<b>Maluku</b>	-	-	<b>8</b>	-	<b>759</b>

Sumber/Source: Mahkamah Agung (Dirjen Badan Peradilan Agama) per 13 Januari 2022/The Supreme Court (Directorate General of Religious Justice Affairs) per January 13th, 2022

**Tabel**  
**Table** 4.5.4

**Jumlah Penduduk Menurut Kabupaten/Kota di Provinsi Maluku dan Agama yang Dianut, 2021**  
**Population by Regency/Municipality in Maluku Province and Religion, 2021**

Kabupaten/Kota Regency/Municipality	Islam	Protestan Protestant	Katolik Catholic	Hindu	Budha Buddha	Konghucu	Lainnya Others
(1)	(2)	(3)	(4)	(5)	(6)	(7)	(8)
Kepulauan Tanimbar	7 012	78 406	42 589	53	11	1	1
Maluku Tenggara	38 515	35 510	53 696	374	3	3	-
Maluku Tengah	271 048	150 473	3 246	2 216	15	12	1 266
Buru	116 388	11 568	1 229	1 287	44	26	6 317
Kepulauan Aru	32 972	63 053	10 258	37	35	9	-
Seram Bagian Barat	130 636	80 495	1 145	16	7	-	3
Seram Bagian Timur	130 528	3 824	1 627	490	137	-	3
Maluku Barat Daya	1 515	78 928	697	8	-	-	2
Buru Selatan	51 386	21 264	501	1 378	-	4	2 480
Ambon	142 643	199 828	8 729	269	128	9	9
Tual	67 904	16 018	5 177	43	2	-	-
<b>Maluku</b>	<b>990 547</b>	<b>739 367</b>	<b>128 894</b>	<b>6 171</b>	<b>382</b>	<b>64</b>	<b>10 081</b>

Sumber/Source: Kanwil Kementerian Agama Provinsi Maluku/Regional Office of The Religious Ministry of Maluku Province

**Tabel 4.5.5** Jumlah Tempat Peribadatan Menurut Kabupaten/Kota di Provinsi Maluku, 2021  
**Number of Places of Worship by Regency/Municipality in Maluku Province, 2021**

Kabupaten/Kota Regency/Municipality	Masjid Mosque	Mushola Pray Room	Gereja Protestan Protestant Church	Gereja Katholik Catholic Church	Pura Temple	Vihara dan Cetiya
(1)	(2)	(3)	(4)	(5)	(6)	(7)
Kepulauan Tanimbar	9	8	380	64	-	1
Maluku Tenggara	109	8	237	113	2	-
Maluku Tengah	275	218	272	19	6	2
Buru	129	129	59	11	12	1
Kepulauan Aru	82	1	193	30	-	1
Seram Bagian Barat	133	58	225	6	-	-
Seram Bagian Timur	294	87	15	7	3	1
Maluku Barat Daya	5	1	216	7	1	-
Buru Selatan	66	31	76	9	2	-
Ambon	168	75	792	27	2	2
Tual	83	20	94	10	-	1
<b>Maluku</b>	<b>1 353</b>	<b>636</b>	<b>2 559</b>	<b>303</b>	<b>28</b>	<b>9</b>

Sumber/Source: Kanwil Kementerian Agama Provinsi Maluku/Regional Office of The Religious Ministry of Maluku Province



**Tabel**  
**Table** 4.5.6

**Jumlah Kejadian Bencana Alam Menurut Kabupaten/Kota  
di Provinsi Maluku, 2021**  
*Number of Natural Disaster Events by Regency/Municipality  
in Maluku Province, 2021*

Kabupaten/Kota <i>Regency/Municipality</i>	Gempa Bumi <i>Earthquake</i>	Tsunami <i>Tsunami</i>	Gempa Bumi dan Tsunami <i>Earthquake and Tsunami</i>	Letusan Gunung Api <i>Volcanic Eruption</i>	Tanah Longsor <i>Landslide</i>
(1)	(2)	(3)	(4)	(5)	(6)
Kepulauan Tanimbar	-	-	-	-	-
Maluku Tenggara	-	-	-	-	-
Maluku Tengah	2	-	-	-	-
Buru	-	-	-	-	1
Kepulauan Aru	1	-	-	-	-
Seram Bagian Barat	1	-	-	-	1
Seram Bagian Timur	1	-	-	-	-
Maluku Barat Daya	3	-	-	-	1
Buru Selatan	-	-	-	-	-
Ambon	1	-	-	-	11
Tual	-	-	-	-	-
<b>Maluku</b>	<b>8</b>	<b>-</b>	<b>-</b>	<b>-</b>	<b>14</b>

Lanjutan Tabel/*Continued Table 4.5.6*

<b>Kabupaten/Kota Regency/Municipality</b>	<b>Banjir Bandang Flash Floods</b>	<b>Kekeringan Drought</b>	<b>Kebakaran Hutan dan Lahan Forest and Land Fires</b>	<b>Angin Puting Beliung Tornado</b>	<b>Gelombang Pasang/ Abrasi Tidal Wave/ Abrasion</b>
(1)	(7)	(8)	(9)	(10)	(11)
Kepulauan Tanimbar	-	-	-	3	1
Maluku Tenggara	1	-	-	3	1
Maluku Tengah	-	-	-	-	-
Buru	5	-	-	2	1
Kepulauan Aru	2	-	-	1	-
Seram Bagian Barat	4	-	-	3	-
Seram Bagian Timur	4	-	-	3	1
Maluku Barat Daya	-	-	-	-	-
Buru Selatan	-	-	-	-	-
Ambon	5	-	-	4	1
Tual	2	-	-	-	-
<b>Maluku</b>	<b>23</b>	<b>-</b>	<b>-</b>	<b>19</b>	<b>5</b>

Sumber/*Source*: Badan Nasional Penanggulangan Bencana/*National Agency for Disaster Management*

**Tabel**  
**Table** 4.5.7**Jumlah Korban yang Diakibatkan Bencana Alam Menurut Kabupaten/Kota di Provinsi Maluku, 2021**  
**Number of Victims Due to Natural Disaster by Regency/Municipality in Maluku Province, 2021**

Kabupaten/Kota <i>Regency/Municipality</i>	Gempa Bumi/ <i>Earthquake</i>		
	Meninggal dan Hilang <i>Fatality and Missing</i>	Luka-luka <i>Casualty</i>	Terdampak dan Mengungsi <i>Affected and Evacuated</i>
(1)	(2)	(3)	(4)
Kepulauan Tanimbar	-	-	-
Maluku Tenggara	-	-	-
Maluku Tengah	-	-	8 809
Buru	-	-	-
Kepulauan Aru	-	-	-
Seram Bagian Barat	-	-	-
Seram Bagian Timur	-	-	-
Maluku Barat Daya	-	-	165
Buru Selatan	-	-	-
Ambon	-	-	-
Tual	-	-	-
<b>Maluku</b>	-	-	<b>8 974</b>

Lanjutan Tabel/*Continued Table 4.5.7*

Kabupaten/Kota <i>Regency/Municipality</i>	Tsunami/Tsunami		
	Meninggal dan Hilang <i>Fatality and Missing</i>	Luka-luka <i>Casualty</i>	Terdampak dan Mengungsi <i>Affected and Evacuated</i>
(1)	(5)	(6)	(7)
Kepulauan Tanimbar	-	-	-
Maluku Tenggara	-	-	-
Maluku Tengah	-	-	-
Buru	-	-	-
Kepulauan Aru	-	-	-
Seram Bagian Barat	-	-	-
Seram Bagian Timur	-	-	-
Maluku Barat Daya	-	-	-
Buru Selatan	-	-	-
Ambon	-	-	-
Tual	-	-	-
<b>Maluku</b>	-	-	-

Lanjutan Tabel/*Continued Table 4.5.7*

Kabupaten/Kota <i>Regency/Municipality</i>	Gempa Bumi dan Tsunami/ <i>Earthquake and Tsunami</i>		
	Meninggal dan Hilang <i>Fatality and Missing</i>	Luka-luka <i>Casualty</i>	Terdampak dan Mengungsi <i>Affected and Evacuated</i>
(1)	(8)	(9)	(10)
Kepulauan Tanimbar	-	-	-
Maluku Tenggara	-	-	-
Maluku Tengah	-	-	-
Buru	-	-	-
Kepulauan Aru	-	-	-
Seram Bagian Barat	-	-	-
Seram Bagian Timur	-	-	-
Maluku Barat Daya	-	-	-
Buru Selatan	-	-	-
Ambon	-	-	-
Tual	-	-	-
<b>Maluku</b>	-	-	-

Lanjutan Tabel/*Continued Table 4.5.7*

Kabupaten/Kota <i>Regency/Municipality</i>	Letusan Gunung Berapi/ <i>Volcanic Eruption</i>		
	Meninggal dan Hilang <i>Fatality and Missing</i>	Luka-luka <i>Casualty</i>	Terdampak dan Mengungsi <i>Affected and Evacuated</i>
(1)	(11)	(12)	(13)
Kepulauan Tanimbar	-	-	-
Maluku Tenggara	-	-	-
Maluku Tengah	-	-	-
Buru	-	-	-
Kepulauan Aru	-	-	-
Seram Bagian Barat	-	-	-
Seram Bagian Timur	-	-	-
Maluku Barat Daya	-	-	-
Buru Selatan	-	-	-
Ambon	-	-	-
Tual	-	-	-
<b>Maluku</b>	-	-	-

Lanjutan Tabel/Continued Table 4.5.7

Kabupaten/Kota <i>Regency/Municipality</i>	Tanah Longsor/Landslide		
	Meninggal dan Hilang <i>Fatality and Missing</i>	Luka-luka <i>Casualty</i>	Terdampak dan Mengungsi <i>Affected and Evacuated</i>
(1)	(14)	(15)	(16)
Kepulauan Tanimbar	-	-	-
Maluku Tenggara	-	-	-
Maluku Tengah	-	-	-
Buru	-	-	4
Kepulauan Aru	-	-	-
Seram Bagian Barat	-	-	8
Seram Bagian Timur	-	-	-
Maluku Barat Daya	-	1	-
Buru Selatan	-	-	-
Ambon	-	4	334
Tual	-	-	-
<b>Maluku</b>	-	<b>5</b>	<b>346</b>

Lanjutan Tabel/Continued Table 4.5.7

Kabupaten/Kota Regency/Municipality	Banjir/Floods		
	Meninggal dan Hilang Fatality and Missing	Luka-luka Casualty	Terdampak dan Mengungsi Affected and Evacuated
(1)	(17)	(18)	(19)
Kepulauan Tanimbar	-	-	-
Maluku Tenggara	-	-	45
Maluku Tengah	-	-	-
Buru	-	-	2 074
Kepulauan Aru	-	-	-
Seram Bagian Barat	-	-	533
Seram Bagian Timur	-	-	14 525
Maluku Barat Daya	-	-	-
Buru Selatan	-	-	-
Ambon	-	-	1 491
Tual	-	-	260
<b>Maluku</b>	-	-	<b>18 928</b>



Lanjutan Tabel/Continued Table 4.5.7

Kabupaten/Kota <i>Regency/Municipality</i>	Kekeringan/Drought		
	Meninggal dan Hilang <i>Fatality and Missing</i>	Luka-luka <i>Casualty</i>	Terdampak dan Mengungsi <i>Affected and Evacuated</i>
(1)	(20)	(21)	(22)
Kepulauan Tanimbar	-	-	-
Maluku Tenggara	-	-	-
Maluku Tengah	-	-	-
Buru	-	-	-
Kepulauan Aru	-	-	-
Seram Bagian Barat	-	-	-
Seram Bagian Timur	-	-	-
Maluku Barat Daya	-	-	-
Buru Selatan	-	-	-
Ambon	-	-	-
Tual	-	-	-
<b>Maluku</b>	-	-	-

Lanjutan Tabel/Continued Table 4.5.7

Kabupaten/Kota <i>Regency/Municipality</i>	Kebakaran Hutan dan Lahan <i>Forest and Land Fires</i>		
	Meninggal dan Hilang <i>Fatality and Missing</i>	Luka-luka <i>Casualty</i>	Terdampak dan Mengungsi <i>Affected and Evacuated</i>
(1)	(23)	(24)	(25)
Kepulauan Tanimbar	-	-	-
Maluku Tenggara	-	-	-
Maluku Tengah	-	-	-
Buru	-	-	-
Kepulauan Aru	-	-	-
Seram Bagian Barat	-	-	-
Seram Bagian Timur	-	-	-
Maluku Barat Daya	-	-	-
Buru Selatan	-	-	-
Ambon	-	-	-
Tual	-	-	-
<b>Maluku</b>	-	-	-

Lanjutan Tabel/*Continued Table 4.5.7*

Kabupaten/Kota <i>Regency/Municipality</i>	Cuaca Ekstrem <i>Extreme Weather</i>		
	Meninggal dan Hilang <i>Fatality and Missing</i>	Luka-luka <i>Casualty</i>	Terdampak dan Mengungsi <i>Affected and Evacuated</i>
(1)	(26)	(27)	(28)
Kepulauan Tanimbar	-	-	-
Maluku Tenggara	-	-	75
Maluku Tengah	-	-	-
Buru	-	-	50
Kepulauan Aru	-	-	-
Seram Bagian Barat	-	-	41
Seram Bagian Timur	-	-	83
Maluku Barat Daya	-	-	-
Buru Selatan	-	-	-
Ambon	-	-	9
Tual	-	-	-
<b>Maluku</b>	-	-	<b>258</b>

Lanjutan Tabel/Continued Table 4.5.7

Kabupaten/Kota <i>Regency/Municipality</i>	Gelombang Pasang/Abrasi <i>Tidal Wave/Abrasion</i>		
	Meninggal dan Hilang <i>Fatality and Missing</i>	Luka-luka <i>Casualty</i>	Terdampak dan Mengungsi <i>Affected and Evacuated</i>
(1)	(29)	(30)	(31)
Kepulauan Tanimbar	-	-	-
Maluku Tenggara	-	-	-
Maluku Tengah	-	-	-
Buru	-	-	-
Kepulauan Aru	-	-	-
Seram Bagian Barat	-	-	-
Seram Bagian Timur	-	-	-
Maluku Barat Daya	-	-	-
Buru Selatan	-	-	-
Ambon	-	-	712
Tual	-	-	-
<b>Maluku</b>	-	-	<b>712</b>

Sumber/Source: Badan Nasional Penanggulangan Bencana/National Agency for Disaster Countermeasure

**Tabel**  
**Table** 4.5.8

**Jumlah Kerusakan Rumah yang Diakibatkan Bencana Alam Menurut Kabupaten/Kota di Provinsi Maluku, 2020-2021**  
**Number of Damaged Houses Due to Natural Disaster by Regency/Municipality in Maluku Province, 2020-2021**

Kabupaten/Kota Regency/Municipality	Gempa Bumi/Earthquake			
	Rusak Berat Severly Damaged	Rusak Sedang Damaged	Rusak Ringan Lightly Damaged	Terendam Sumberged
(1)	(2)	(3)	(4)	(5)
Kepulauan Tanimbar	-	-	-	-
Maluku Tenggara	-	-	-	-
Maluku Tengah	72	4	68	-
Buru	-	-	-	-
Kepulauan Aru	-	-	-	-
Seram Bagian Barat	-	-	-	-
Seram Bagian Timur	-	-	-	-
Maluku Barat Daya	15	13	25	-
Buru Selatan	...	...	...	...
Ambon	-	-	-	-
Tual	-	-	-	-
<b>Maluku</b>	<b>87</b>	<b>17</b>	<b>93</b>	<b>-</b>

Lanjutan Tabel/Continued Table 4.5.8

Kabupaten/Kota <i>Regency/Municipality</i>	Tsunami <i>Tsunami</i>			
	Rusak Berat <i>Severly Damaged</i>	Rusak Sedang <i>Damaged</i>	Rusak Ringan <i>Lightly Damaged</i>	Terendam <i>Sumberged</i>
(1)	(6)	(7)	(8)	(9)
Kepulauan Tanimbar	-	-	-	-
Maluku Tenggara	-	-	-	-
Maluku Tengah	-	-	-	-
Buru	-	-	-	-
Kepulauan Aru	-	-	-	-
Seram Bagian Barat	-	-	-	-
Seram Bagian Timur	-	-	-	-
Maluku Barat Daya	-	-	-	-
Buru Selatan	-	-	-	-
Ambon	-	-	-	-
Tual	-	-	-	-
<b>Maluku</b>	-	-	-	-

Lanjutan Tabel/*Continued Table 4.5.8*

Kabupaten/Kota <i>Regency/Municipality</i>	Gempa Bumi dan Tsunami <i>Earthquake and Tsunami</i>			
	Rusak Berat <i>Severly Damaged</i>	Rusak Sedang <i>Damaged</i>	Rusak Ringan <i>Lightly Damaged</i>	Terendam <i>Sumberged</i>
(1)	(10)	(11)	(12)	(13)
Kepulauan Tanimbar	-	-	-	-
Maluku Tenggara	-	-	-	-
Maluku Tengah	-	-	-	-
Buru	-	-	-	-
Kepulauan Aru	-	-	-	-
Seram Bagian Barat	-	-	-	-
Seram Bagian Timur	-	-	-	-
Maluku Barat Daya	-	-	-	-
Buru Selatan	-	-	-	-
Ambon	-	-	-	-
Tual	-	-	-	-
<b>Maluku</b>	-	-	-	-

Lanjutan Tabel/Continued Table 4.5.8

Kabupaten/Kota Regency/Municipality	Letusan Gunung Api Volcanic Eruption			
	Rusak Berat Severly Damaged	Rusak Sedang Damaged	Rusak Ringan Lightly Damaged	Terendam Sumberged
(1)	(14)	(15)	(16)	(17)
Kepulauan Tanimbar	-	-	-	-
Maluku Tenggara	-	-	-	-
Maluku Tengah	-	-	-	-
Buru	-	-	-	-
Kepulauan Aru	-	-	-	-
Seram Bagian Barat	-	-	-	-
Seram Bagian Timur	-	-	-	-
Maluku Barat Daya	-	-	-	-
Buru Selatan	-	-	-	-
Ambon	-	-	-	-
Tual	-	-	-	-
<b>Maluku</b>	-	-	-	-



Lanjutan Tabel/*Continued Table 4.5.8*

Kabupaten/Kota <i>Regency/Municipality</i>	Tanah Longsor <i>Landslide</i>			
	Rusak Berat <i>Severly Damaged</i>	Rusak Sedang <i>Damaged</i>	Rusak Ringan <i>Lightly Damaged</i>	Terendam <i>Sumberged</i>
(1)	(18)	(19)	(20)	(21)
Kepulauan Tanimbar	-	-	-	-
Maluku Tenggara	-	-	-	-
Maluku Tengah	-	-	-	-
Buru	-	-	1	-
Kepulauan Aru	-	-	-	-
Seram Bagian Barat	1	-	-	-
Seram Bagian Timur	-	-	-	-
Maluku Barat Daya	-	-	-	-
Buru Selatan	...	...	...	...
Ambon	1	1	-	-
Tual	-	-	-	-
<b>Maluku</b>	<b>2</b>	<b>1</b>	<b>1</b>	<b>-</b>

Lanjutan Tabel/Continued Table 4.5.8

Kabupaten/Kota <i>Regency/Municipality</i>	Banjir <i>Floods</i>			
	Rusak Berat <i>Severly Damaged</i>	Rusak Sedang <i>Damaged</i>	Rusak Ringan <i>Lightly Damaged</i>	Terendam <i>Sumberged</i>
(1)	(22)	(23)	(24)	(25)
Kepulauan Tanimbar	-	-	-	-
Maluku Tenggara	-	-	-	9
Maluku Tengah	-	-	-	-
Buru	-	-	9	501
Kepulauan Aru	-	-	-	36
Seram Bagian Barat	-	-	-	120
Seram Bagian Timur	-	-	-	614
Maluku Barat Daya	-	-	-	-
Buru Selatan	...	...	...	...
Ambon	2	134	28	287
Tual	-	-	-	52
<b>Maluku</b>	<b>2</b>	<b>134</b>	<b>37</b>	<b>1 619</b>

Lanjutan Tabel/*Continued Table 4.5.8*

Kabupaten/Kota <i>Regency/Municipality</i>	Kekeringan <i>Drought</i>			
	Rusak Berat <i>Severly Damaged</i>	Rusak Sedang <i>Damaged</i>	Rusak Ringan <i>Lightly Damaged</i>	Terendam <i>Sumberged</i>
(1)	(26)	(27)	(28)	(29)
Kepulauan Tanimbar	-	-	-	-
Maluku Tenggara	-	-	-	-
Maluku Tengah	-	-	-	-
Buru	-	-	-	-
Kepulauan Aru	-	-	-	-
Seram Bagian Barat	-	-	-	-
Seram Bagian Timur	-	-	-	-
Maluku Barat Daya	-	-	-	-
Buru Selatan	-	-	-	-
Ambon	-	-	-	-
Tual	-	-	-	-
<b>Maluku</b>	-	-	-	-

Lanjutan Tabel/Continued Table 4.5.8

Kabupaten/Kota Regency/Municipality	Kebekaran Hutan dan Lahan Forest and Land Fires			
	Rusak Berat Severly Damaged	Rusak Sedang Damaged	Rusak Ringan Lightly Damaged	Terendam Sumberged
(1)	(30)	(31)	(32)	(33)
Kepulauan Tanimbar	-	-	-	-
Maluku Tenggara	-	-	-	-
Maluku Tengah	-	-	-	-
Buru	-	-	-	-
Kepulauan Aru	-	-	-	-
Seram Bagian Barat	-	-	-	-
Seram Bagian Timur	-	-	-	-
Maluku Barat Daya	-	-	-	-
Buru Selatan	-	-	-	-
Ambon	-	-	-	-
Tual	-	-	-	-
<b>Maluku</b>	-	-	-	-

Lanjutan Tabel/*Continued Table 4.5.8*

Kabupaten/Kota <i>Regency/Municipality</i>	Cuaca Ekstrem <i>Extreme Weather</i>			
	Rusak Berat <i>Severly Damaged</i>	Rusak Sedang <i>Damaged</i>	Rusak Ringan <i>Lightly Damaged</i>	Terendam <i>Sumberged</i>
(1)	(34)	(35)	(36)	(37)
Kepulauan Tanimbar	10	-	143	-
Maluku Tenggara	3	2	13	-
Maluku Tengah	-	-	-	-
Buru	2	-	4	-
Kepulauan Aru	6	-	-	-
Seram Bagian Barat	-	6	3	-
Seram Bagian Timur	2	4	205	-
Maluku Barat Daya	-	-	-	-
Buru Selatan	...	...	...	...
Ambon	-	2	5	-
Tual	-	-	-	-
<b>Maluku</b>	<b>23</b>	<b>14</b>	<b>373</b>	<b>-</b>

Lanjutan Tabel/Continued Table 4.5.8

Kabupaten/Kota Regency/Municipality	Gelombang Pasang/Abrasi Tidal Wave/Abrasion			
	Rusak Berat Severly Damaged	Rusak Sedang Damaged	Rusak Ringan Lightly Damaged	Terendam Sumberged
(1)	(38)	(39)	(40)	(41)
Kepulauan Tanimbar	4	-	-	-
Maluku Tenggara	-	-	9	-
Maluku Tengah	-	-	-	-
Buru	-	-	12	-
Kepulauan Aru	-	-	-	-
Seram Bagian Barat	-	-	-	-
Seram Bagian Timur	-	-	28	-
Maluku Barat Daya	-	-	-	-
Buru Selatan	...	...	...	...
Ambon	-	-	-	159
Tual	-	-	-	-
<b>Maluku</b>	<b>4</b>	<b>-</b>	<b>49</b>	<b>159</b>

Sumber/Source: Badan Nasional Penanggulangan Bencana/National Agency for Disaster Countermeasure

**Tabel**  
**Table** 4.5.9

**Jumlah Desa<sup>1</sup>/Kelurahan yang Mengalami Bencana Alam<sup>2</sup> Menurut Kabupaten/Kota di Provinsi Maluku, 2019-2021**  
**Number of Villages<sup>1</sup> that Had Natural Disaster<sup>2</sup> by Regency/ Municipality in Maluku Province, 2019-2021**

Kabupaten/Kota Regency/Municipality	Banjir/Flood		
	2019	2020	2021
(1)	(2)	(3)	(4)
Kepulauan Tanimbar	4	3	3
Maluku Tenggara	1	1	1
Maluku Tengah	36	23	27
Buru	17	14	28
Kepulauan Aru	-	2	1
Seram Bagian Barat	10	18	18
Seram Bagian Timur	22	17	23
Maluku Barat Daya	4	3	8
Buru Selatan	25	16	28
Ambon	1	3	12
Tual	-	-	-
<b>Maluku</b>	<b>120</b>	<b>100</b>	<b>149</b>

Lanjutan Tabel/*Continued Table 4.5.9*

Kabupaten/Kota <i>Regency/Municipality</i>	Gempa Bumi/ <i>Earthquake</i>		
	2019	2020	2021
(1)	(5)	(6)	(7)
Kepulauan Tanimbar	-	15	6
Maluku Tenggara	1	20	-
Maluku Tengah	22	69	31
Buru	7	32	5
Kepulauan Aru	16	6	2
Seram Bagian Barat	-	69	41
Seram Bagian Timur	14	1	6
Maluku Barat Daya	1	9	2
Buru Selatan	10	2	1
Ambon	-	50	8
Tual	1	-	-
<b>Maluku</b>	<b>72</b>	<b>273</b>	<b>102</b>



Lanjutan Tabel/*Continued Table* 4.5.9

Kabupaten/Kota <i>Regency/Municipality</i>	Tanah Longsor/ <i>Landslide</i>		
	2019	2020	2021
(1)	(8)	(9)	(10)
Kepulauan Tanimbar	6	10	2
Maluku Tenggara	1	3	1
Maluku Tengah	7	5	11
Buru	1	2	2
Kepulauan Aru	2	-	-
Seram Bagian Barat	2	11	4
Seram Bagian Timur	5	2	1
Maluku Barat Daya	2	1	1
Buru Selatan	9	-	4
Ambon	8	9	22
Tual	-	-	1
<b>Maluku</b>	<b>43</b>	<b>43</b>	<b>49</b>

Catatan/*Note*: <sup>1</sup> Desa pada tabel ini termasuk Unit Permukiman Transmigrasi (UPT) yang masih dibina oleh kementerian terkait dan nagari di Provinsi Sumatera Barat/*Villages in this table are included in Transmigration Settlement Unit which is still fostered by the relevant ministries and the nagari in the Province of Sumatera Barat*

<sup>2</sup> Terjadi dalam tiga tahun terakhir sampai dengan saat pencacahan/*Occured during the last three years by the time of enumeration*

Sumber/*Source*: BPS, Pendataan Potensi Desa (Podes)/*BPS-Statistics Indonesia, Village Potential Data Collecting*

**Tabel** 4.5.10 **Jumlah Keluarga Penerima Manfaat (KPM) dan Anggaran Bantuan Sosial Pangan Menurut Kabupaten/Kota di Provinsi Maluku, 2021**  
**Number of Beneficiary Family and Food Social Assistance Budget by Regency/Municipality in Maluku Province, 2021**

Kabupaten/Kota Regency/Municipality	Jumlah Penerima Bantuan (kepala keluarga)/Number of Beneficiaries (head of household)		Jumlah Anggaran (rupiah) Budget Amount (rupiahs)	
	Rencana Planning	Realisasi Realization	Rencana Planning	Realisasi Realization
(1)	(2)	(3)	(4)	(5)
Kepulauan Tanimbar	7 055	7 223	22 788 800 000	18 772 400 000
Maluku Tenggara	6 416	7 141	19 434 800 000	17 620 600 000
Maluku Tengah	29 836	27 973	83 500 000 000	75 854 000 000
Buru	7 577	7 594	24 599 600 000	19 551 800 000
Kepulauan Aru	6 079	5 691	18 148 000 000	15 477 400 000
Seram Bagian Barat	13 347	12 529	38 488 800 000	34 038 400 000
Seram Bagian Timur	6 540	6 145	19 669 200 000	16 175 400 000
Maluku Barat Daya	6 940	6 318	20 951 200 000	17 303 600 000
Buru Selatan	4 321	4 008	12 392 800 000	11 055 400 000
Ambon	9 937	9 354	30 005 200 000	25 742 400 000
Tual	4 013	3 903	11 625 200 000	10 481 000 000
<b>Maluku</b>	<b>102 061</b>	<b>97 879</b>	<b>301 603 600 000</b>	<b>262 072 400 000</b>

Sumber/Source: Kementerian Sosial/Ministry of Social Affairs

#### 4.6 KEMISKINAN DAN PEMBANGUNAN MANUSIA POVERTY AND HUMAN DEVELOPMENT

**Tabel** 4.6.1 **Garis Kemiskinan, Jumlah, dan Persentase Penduduk Miskin di Provinsi Maluku, 2014-2021**  
**Table** 4.6.1 **Poverty Line, Number, and Percentage of Poor People in Maluku Province, 2014-2021**

Tahun <sup>1</sup> Year <sup>1</sup>	Garis Kemiskinan (rupiah/kapita/bulan) Poverty Line (rupiah/capita/month)		Jumlah Penduduk Miskin (ribu) Number of Poor People (thousand)			
	Perkotaan Urban	Perdesaan Rural	Perkotaan Urban	Perdesaan Rural	Perkotaan + Perdesaan Urban + Rural	
(1)	(2)	(3)	(4)	(5)	(6)	
2014	Maret/ March	362 783	345 536	49,83	266,28	316,11
	September/ September	369 738	355 478	47,58	259,44	307,02
2015	Maret/ March	400 347	399 176	51,77	276,64	328,41
	September/ September	404 929	405 502	51,60	276,17	327,77
2016	Maret/ March	412 980	415 177	52,08	275,64	327,72
	September/ September	424 788	423 698	54,24	277,55	331,79
2017	Maret/ March	437 644	435 787	51,24	269,27	320,51
	September/ September	461 552	443 565	47,83	272,59	320,42
2018	Maret/ March	467 727	448 337	45,89	274,19	320,08
	September/ September	484 316	466 508	46,92	270,92	317,84
2019	Maret/ March	520 390	499 701	45,60	272,09	317,69
	September/ September	545 855	542 606	48,15	271,37	319,51
2020	Maret/ March	558 222	552 090	49,89	268,30	318,18
	September/ September	584 061	556 497	49,87	272,53	322,40
2021	Maret/ March	596 564	580 646	49,78	272,03	321,81
	September/ September	613 316	600 344	49,02	245,94	294,97

Lanjutan Tabel/Continued Table 4.6.1

	Tahun <sup>1</sup> Year <sup>1</sup>	Persentase Penduduk Miskin Percentage of Poor People		
		Perkotaan Urban	Perdesaan Rural	Perkotaan+Perdesaan Urban+Rural
	(1)	(7)	(8)	(9)
2014	Maret/ March	7,80	26,28	19,13
	September/ September	7,35	25,49	18,44
2015	Maret/ March	7,91	26,90	19,51
	September/ September	7,83	26,70	19,36
2016	Maret/ March	7,66	26,82	19,18
	September/ September	7,86	26,88	19,26
2017	Maret/ March	7,24	26,14	18,45
	September/ September	6,58	26,60	18,29
2018	Maret/ March	6,22	26,64	18,12
	September/ September	6,15	26,61	17,85
2019	Maret/ March	5,84	26,83	17,69
	September/ September	6,09	26,63	17,65
2020	Maret/ March	6,23	26,21	17,44
	September/ September	6,36	27,06	17,99
2021	Maret/ March	6,29	26,96	17,87
	September/ September	6,13	24,34	16,30

Sumber/Source: BPS, Survei Sosial Ekonomi Nasional/BPS-Statistics Indonesia, National Socioeconomic Survey

**Tabel**  
**Table** 4.6.2

**Jumlah dan Persentase Penduduk Miskin Menurut Kabupaten/Kota di Provinsi Maluku, 2020 dan 2021**  
**Number and Percentage of Poor People by Regency/ Municipality in Maluku Province, 2020 and 2021**

Kabupaten/Kota Regency/Municipality	Garis Kemiskinan (rupiah/kapita/bulan) Poverty Line (rupiah/capita/month)				Jumlah Penduduk Miskin (ribu) Number of Poor People (thousand)			
	Maret March		September September		Maret March		September September	
	2020	2021	2020	2021	2020	2021	2020	2021
(1)	(2)	(3)	(4)	(5)	(6)	(7)	(8)	(9)
Kepulauan Tanimbar	479 402	506 106	...	...	30,74	30,70	...	...
Maluku Tenggara	517 821	549 047	...	...	22,59	22,89	...	...
Maluku Tengah	503 800	515 582	...	...	74,18	74,59	...	...
Buru	492 055	503 254	...	...	24,42	25,23	...	...
Kepulauan Aru	490 565	516 604	...	...	25,45	25,11	...	...
Seram Bagian Barat	419 793	427 355	...	...	43,15	43,72	...	...
Seram Bagian Timur	398 430	403 573	...	...	26,69	26,41	...	...
Maluku Barat Daya	521 899	535 594	...	...	21,37	21,74	...	...
Buru Selatan	628 659	644 441	...	...	10,07	9,99	...	...
Ambon	596 042	621 482	...	...	22,15	23,67	...	...
Tual	574 105	600 172	...	...	17,36	17,76	...	...
<b>Maluku</b>	<b>555 197</b>	<b>587 730</b>	<b>573 685</b>	<b>605 909</b>	<b>318,18</b>	<b>321,81</b>	<b>322,4</b>	<b>294,97</b>

Lanjutan Tabel/Continued Table 4.6.2

Kabupaten/Kota Regency/Municipality	Persentase Penduduk Miskin Percentage of Poor People			
	Maret/March		September/September	
	2020	2021	2020	2021
(1)	(10)	(11)	(12)	(13)
Kepulauan Tanimbar	27,11	27,27	...	...
Maluku Tenggara	22,57	22,73	...	...
Maluku Tengah	19,83	19,84	...	...
Buru	16,64	17,28	...	...
Kepulauan Aru	26,26	26,53	...	...
Seram Bagian Barat	25,11	25,27	...	...
Seram Bagian Timur	23,04	23,25	...	...
Maluku Barat Daya	29,15	29,55	...	...
Buru Selatan	15,75	15,89	...	...
Ambon	4,51	5,02	...	...
Tual	22,51	23,26	...	...
<b>Maluku</b>	<b>17,44</b>	<b>17,87</b>	<b>17,99</b>	<b>16,30</b>

Sumber/Source: BPS, Survei Sosial Ekonomi Nasional/BPS-Statistics Indonesia, National Socioeconomic Survey

**Tabel**  
**Table** 4.6.3

**Indeks Kedalaman Kemiskinan dan Indeks Keparahan  
Kemiskinan Menurut Daerah di Provinsi Maluku, 2014 -  
2021**  
*Poverty Gap Index and Poverty Severity Index by Region in  
Maluku Province, 2014 - 2021*

Tahun <sup>1</sup> Year <sup>1</sup>	Indeks Kedalaman Kemiskinan Poverty Gap Index			
	Perkotaan Urban	Perdesaan Rural	Perkotaan+Perdesaan Urban + Rural	
(1)	(2)	(3)	(4)	
2014	Maret/ March	1,53	5,22	3,80
	September/ September	1,14	5,99	4,11
2015	Maret/ March	1,36	4,89	3,52
	September/ September	1,98	6,57	4,79
2016	Maret/ March	1,47	5,06	3,63
	September/ September	1,25	5,44	3,76
2017	Maret/ March	1,22	5,07	3,50
	September/ September	1,57	4,71	3,41
2018	Maret/ March	0,94	5,29	3,47
	September/ September	0,57	5,37	3,31
2019	Maret/ March	0,72	5,33	3,32
	September/ September	0,65	6,14	3,74
2020	Maret/ March	0,82	5,55	3,47
	September/ September	0,94	5,95	3,76
2021	Maret/ March	0,94	5,65	3,58
	September/ September	0,92	5,52	3,49

Lanjutan Tabel/Continued Table 4.6.3

Tahun <sup>1</sup> Year <sup>1</sup>	Indeks Keparahan Kemiskinan Poverty Severity Index			
	Perkotaan Urban	Perdesaan Rural	Perkotaan + Perdesaan Urban + Rural	
(1)	(5)	(6)	(7)	
2014	Maret/ March	0,52	1,49	1,11
	September/ September	0,26	2,08	1,37
2015	Maret/ March	0,33	1,30	0,92
	September/ September	0,66	2,29	1,66
2016	Maret/ March	0,37	1,40	0,99
	September/ September	0,37	1,65	1,13
2017	Maret/ March	0,28	1,47	0,99
	September/ September	0,47	1,19	0,89
2018	Maret/ March	0,22	1,54	0,99
	September/ September	0,06	1,56	0,92
2019	Maret/ March	0,12	1,47	0,88
	September/ September	0,12	1,88	1,11
2020	Maret/ March	0,15	1,69	1,01
	September/ September	0,21	1,93	1,18
2021	Maret/ March	0,21	1,71	1,05
	September/ September	0,19	1,75	1,06

Sumber/Source: BPS, Survei Sosial Ekonomi Nasional/BPS-Statistics Indonesia, National Socioeconomic Survey



**Tabel**  
**Table** 4.6.4**Karakteristik Rumah Tangga Miskin dan Rumah Tangga Tidak Miskin di Provinsi Maluku, 2020 dan 2021**  
**Characteristics of Poor and Non-Poor Households in Maluku Province, 2020 and 2021**

Karakteristik Rumah Tangga <i>Characteristics of Household</i>	2020			
	Rumah Tangga Miskin <i>Poor Household</i>		Rumah Tangga Tidak Miskin <i>Non-Poor Household</i>	
	Maret/ <i>March</i>	September/ <i>September</i>	Maret/ <i>March</i>	September/ <i>September</i>
(1)	(2)	(3)	(4)	(5)
Rata-rata jumlah anggota rumah tangga (orang) <i>Number of household members (person)</i>	6,39	5,88	4,33	4,40
Persentase kepala rumah tangga wanita <i>Percentage of household headed by women</i>	11,25	9,04	18,06	15,71
Rata-rata usia kepala rumah tangga (tahun) <i>Average age of household head (years)</i>	48,70	50,11	47,62	49,32
Rata-rata lama sekolah kepala rumah tangga (tahun) <i>Mean years schooling of household head (years)</i>	7,18	–	9,92	–
Tingkat pendidikan kepala rumah tangga (%) <i>Education level of household head (%)</i>				
a. Tidak tamat SD/ <i>Not completed primary school</i>	23,83	23,18	10,89	9,03
b. SD/ <i>Primary school</i>	35,69	36,30	22,22	25,82
c. SMP/ <i>Junior high school</i>	11,54	15,50	16,21	12,68
d. SMA/ <i>Senior high school</i>	26,12	20,89	35,60	34,75
e. PT/ <i>University</i>	2,82	4,13	15,07	17,72
Sumber penghasilan utama rumah tangga (%) <i>Main source of income (%)</i>				
a. Tidak Bekerja/ <i>Unemployment</i>	7,96	8,48	15,72	12,95
b. Pertanian/ <i>Agriculture</i>	68,08	69,88	27,96	37,34
c. Industri/ <i>Manufacturing</i>	6,69	3,83	6,27	5,50
d. Lainnya/ <i>Others</i>	17,27	17,81	50,05	44,21

Lanjutan Tabel/Continued Table 4.6.4

Karakteristik Rumah Tangga <i>Characteristics of Household</i>	2021			
	Rumah Tangga Miskin <i>Poor Household</i>		Rumah Tangga Tidak Miskin <i>Non-Poor Household</i>	
	Maret/ <i>March</i>	September/ <i>September</i>	Maret/ <i>March</i>	September/ <i>September</i>
(1)	(6)	(7)	(8)	(9)
Rata-rata jumlah anggota rumah tangga (orang) <i>Number of household members (person)</i>	6,32	...	3,98	...
Persentase kepala rumah tangga wanita <i>Percentage of household headed by women</i>	6,20	...	14,71	...
Rata-rata usia kepala rumah tangga (tahun) <i>Average age of household head (years)</i>	47,39	...	46,74	...
Rata-rata lama sekolah kepala rumah tangga (tahun) <i>Mean years schooling of household head (years)</i>	7,42	...	10,13	...
Tingkat pendidikan kepala rumah tangga (%) <i>Education level of household head (%)</i>				
a. Tidak tamat SD/Not completed primary school	19,99	...	9,31	...
b. SD/Primary school	35,00	...	22,31	...
c. SMP/Junior high school	19,47	...	16,45	...
d. SMA/Senior high school	23,04	...	36,55	...
e. PT/University	2,51	...	15,38	...
Sumber penghasilan utama rumah tangga (%) <i>Main source of income (%)</i>				
a. Tidak Bekerja/Unemployment	8,15	...	14,60	...
b. Pertanian/Agriculture	64,79	...	31,06	...
c. Industri/Manufacturing	5,25	...	4,32	...
d. Lainnya/Others	21,81	...	50,03	...

Sumber/Source: BPS, Survei Sosial Ekonomi Nasional/BPS-Statistics Indonesia, National Socioeconomic Survey

**Tabel**  
**Table 4.6.5****Indeks Pembangunan Manusia Menurut Kabupaten/Kota  
di Provinsi Maluku, 2016–2021**  
*Human Development Index by Regency/Municipality in  
Maluku Province, 2016–2021*

Kabupaten/Kota Regency/Municipality	2016	2017	2018	2019	2020	2021
(1)	(2)	(3)	(4)	(5)	(6)	(7)
Kepulauan Tanimbar	61,12	61,64	62,39	62,86	62,86	62,97
Maluku Tenggara	64,20	64,94	65,53	65,85	66,20	66,33
Maluku Tengah	69,54	70,09	70,60	71,25	71,25	71,32
Buru	66,63	67,61	68,25	68,91	68,95	69,33
Kepulauan Aru	61,32	62,13	63,12	63,64	63,71	63,83
Seram Bagian Barat	63,76	64,34	65,14	65,49	65,62	65,83
Seram Bagian Timur	61,15	62,06	62,98	63,74	64,12	64,30
Maluku Barat Daya	59,43	60,16	60,64	61,55	61,90	62,37
Buru Selatan	62,19	62,75	63,62	64,42	64,69	64,80
Ambon	79,55	79,82	80,24	80,81	80,84	81,23
Tual	65,64	66,25	67,21	67,74	67,96	68,16
<b>Maluku</b>	<b>67,60</b>	<b>68,19</b>	<b>68,87</b>	<b>69,45</b>	<b>69,49</b>	<b>69,71</b>

Sumber/Source: BPS, Seri Publikasi Indeks Pembangunan Manusia/BPS-Statistics Indonesia, Series of Publication of Human Development Index

**Tabel** 4.6.6 **Pertumbuhan Indeks Pembangunan Manusia Menurut Kabupaten/Kota di Provinsi Maluku, 2016–2021**  
**Table** 4.6.6 **Growth of Human Development Index by Regency/ Municipality in Maluku Province, 2016–2021**

Kabupaten/Kota Regency/Municipality	2015-2016	2016-2017	2017-2018	2018-2019	2019-2020	2020-2021
(1)	(2)	(3)	(4)	(5)	(6)	(7)
Kepulauan Tanimbar	1,42	0,85	1,22	0,75	0,00	0,17
Maluku Tenggara	1,34	1,15	0,91	0,49	0,53	0,20
Maluku Tengah	1,01	0,79	0,73	0,92	0,00	0,10
Buru	1,33	1,47	0,94	0,97	0,06	0,55
Kepulauan Aru	1,35	1,32	1,59	0,82	0,11	0,19
Seram Bagian Barat	1,18	0,91	1,24	0,54	0,20	0,32
Seram Bagian Timur	1,46	1,49	1,48	1,21	0,60	0,28
Maluku Barat Daya	1,35	1,23	0,79	1,50	0,57	0,76
Buru Selatan	1,15	0,90	1,38	1,26	0,42	0,17
Ambon	0,32	0,34	0,53	0,71	0,04	0,48
Tual	0,68	0,93	1,45	0,79	0,32	0,29
<b>Maluku</b>	<b>0,81</b>	<b>0,87</b>	<b>0,99</b>	<b>0,84</b>	<b>0,06</b>	<b>0,32</b>

Sumber/Source: BPS, Seri Publikasi Indeks Pembangunan Manusia/BPS-Statistics Indonesia, Series of Publication of Human Development Index

**Tabel**  
**Table 4.6.7****Umur Harapan Hidup Menurut Kabupaten/Kota di  
Provinsi Maluku, 2016-2021**  
*Life Expectancy Rate by Regency/Municipality in Maluku  
Province, 2016–2021*

<b>Kabupaten/Kota Regency/Municipality</b>	<b>2016</b>	<b>2017</b>	<b>2018</b>	<b>2019</b>	<b>2020</b>	<b>2021</b>
(1)	(2)	(3)	(4)	(5)	(6)	(7)
Kepulauan Tanimbar	62,93	63,06	63,19	63,34	63,42	63,45
Maluku Tenggara	64,45	64,61	64,77	64,95	65,07	65,14
Maluku Tengah	65,93	66,06	66,19	66,34	66,42	66,45
Buru	65,82	66,03	66,16	66,32	66,41	66,44
Kepulauan Aru	62,16	62,34	62,52	62,73	62,87	62,96
Seram Bagian Barat	60,72	60,96	61,20	61,48	61,69	61,85
Seram Bagian Timur	58,32	58,56	58,84	59,16	59,41	59,62
Maluku Barat Daya	61,37	61,62	61,87	62,16	62,38	62,55
Buru Selatan	65,60	65,74	65,92	66,13	66,27	66,36
Ambon	69,74	69,92	70,12	70,35	70,52	70,63
Tual	64,33	64,61	64,89	65,21	65,47	65,68
<b>Maluku</b>	<b>65,35</b>	<b>65,40</b>	<b>65,59</b>	<b>65,82</b>	<b>65,98</b>	<b>66,09</b>

Sumber/Source: BPS, Seri Publikasi Indeks Pembangunan Manusia/BPS-Statistics Indonesia, Series of Publication of Human Development Index

**Tabel**  
**Table 4.6.8****Harapan Lama Sekolah Menurut Kabupaten/Kota di  
Provinsi Maluku, 2016–2021**  
*Expected Years of Schooling by Regency/Municipality in  
Maluku Province, 2016–2021*

<b>Kabupaten/Kota Regency/Municipality</b>	<b>2016</b>	<b>2017</b>	<b>2018</b>	<b>2019</b>	<b>2020</b>	<b>2021</b>
(1)	(2)	(3)	(4)	(5)	(6)	(7)
Kepulauan Tanimbar	12,25	12,26	12,27	12,28	12,29	12,30
Maluku Tenggara	12,40	12,61	12,62	12,63	12,81	12,82
Maluku Tengah	13,77	13,93	14,14	14,15	14,16	14,17
Buru	12,52	12,78	12,79	13,02	13,03	13,04
Kepulauan Aru	11,41	11,77	12,09	12,29	12,3	12,31
Seram Bagian Barat	13,24	13,40	13,41	13,42	13,44	13,48
Seram Bagian Timur	11,99	12,20	12,57	12,75	12,76	12,77
Maluku Barat Daya	11,78	11,88	11,89	12,26	12,27	12,35
Buru Selatan	12,22	12,28	12,48	12,68	12,69	12,70
Ambon	15,90	15,91	16,01	16,02	16,03	16,04
Tual	13,87	13,88	13,89	13,90	13,97	13,98
<b>Maluku</b>	<b>13,73</b>	<b>13,91</b>	<b>13,92</b>	<b>13,94</b>	<b>13,96</b>	<b>13,97</b>

Sumber/Source: BPS, Seri Publikasi Indeks Pembangunan Manusia/BPS-Statistics Indonesia, Series of Publication of Human Development Index

**Tabel**  
**Table 4.6.9****Rata-rata Lama Sekolah Menurut Kabupaten/Kota di  
Provinsi Maluku, 2016-2021**  
*Mean Years of Schooling by Regency/Municipality in Maluku  
Province, 2016–2021*

Kabupaten/Kota Regency/Municipality	2016	2017	2018	2019	2020	2021
(1)	(2)	(3)	(4)	(5)	(6)	(7)
Kepulauan Tanimbar	8,99	9,18	9,39	9,55	9,68	9,69
Maluku Tenggara	9,17	9,27	9,49	9,50	9,73	9,76
Maluku Tengah	9,18	9,29	9,30	9,64	9,67	9,68
Buru	7,67	7,99	8,32	8,46	8,52	8,79
Kepulauan Aru	8,39	8,40	8,70	8,71	8,82	8,83
Seram Bagian Barat	8,43	8,47	8,85	8,86	8,87	8,92
Seram Bagian Timur	7,53	7,84	8,02	8,22	8,43	8,46
Maluku Barat Daya	7,85	7,99	8,00	8,14	8,35	8,59
Buru Selatan	6,96	7,13	7,42	7,70	7,94	7,95
Ambon	11,64	11,65	11,66	11,91	11,92	12,20
Tual	9,76	9,86	10,18	10,26	10,52	10,53
<b>Maluku</b>	<b>9,27</b>	<b>9,38</b>	<b>9,58</b>	<b>9,81</b>	<b>9,93</b>	<b>10,03</b>

Sumber/Source: BPS, Seri Publikasi Indeks Pembangunan Manusia/BPS-Statistics Indonesia, Series of Publication of Human Development Index

**Tabel 4.6.10** Pengeluaran Perkapita Disesuaikan Menurut Kabupaten/Kota di Provinsi Maluku (Ribu Rupiah), 2016–2021  
**Table 4.6.10** *Expenditure Per Capita Adjusted by Regency/Municipality in Maluku Province (Thousands rupiahs), 2016–2021*

Kabupaten/Kota Regency/Municipality	2016	2017	2018	2019	2020	2021
(1)	(2)	(3)	(4)	(5)	(6)	(7)
Kepulauan Tanimbar	5 901	6 032	6 275	6 396	6 297	6 335
Maluku Tenggara	7 063	7 302	7 481	7 625	7 545	7 580
Maluku Tengah	9 672	9 875	10 106	10 298	10 210	10 243
Buru	9 806	10 036	10 203	10 400	10 316	10 347
Kepulauan Aru	7 080	7 334	7 518	7 678	7 586	7 623
Seram Bagian Barat	8 121	8 333	8 543	8 704	8 690	8 720
Seram Bagian Timur	8 848	9 058	9 268	9 452	9 453	9 480
Maluku Barat Daya	6 298	6 508	6 721	6 888	6 890	6 918
Buru Selatan	7 175	7 337	7 506	7 627	7 566	7 600
Ambon	13 497	13 699	13 993	14 233	14 116	14 148
Tual	6 803	7 012	7 323	7 506	7 351	7 405
<b>Maluku</b>	<b>8 215</b>	<b>8 433</b>	<b>8 721</b>	<b>8 887</b>	<b>8 732</b>	<b>8 770</b>

Sumber/Source: BPS, Seri Publikasi Indeks Pembangunan Manusia/BPS-Statistics Indonesia, Series of Publication of Human Development Index





## **PERTANIAN, KEHUTANAN, PETERNAKAN, DAN PERIKANAN**

*AGRICULTURE, FORESTRY, LIVESTOCK AND FISHERY*

### **PRODUKSI KOMODITAS PERTANIAN, KEHUTANAN, PETERNAKAN, DAN PERIKANAN**

*PRODUCTION OF AGRICULTURE, FORESTRY, LIVESTOCK, AND FISHERY COMMODITY*

**49.177,15** KANGKUNG (KUINTAL)  
WATER SPINACH (QUINTAL)

**70.328,16** MANGGA (KUINTAL)  
MANGO (QUINTAL)

**64.107,04** BERAS (TON)  
RICE (TON)

**8.242.290** KAKAO (TON)  
CACAO (TON)

**2.085.997** DAGING SAPI (KG)  
BEEF (KG)

**45.605,5** IKAN TUNA (TON)  
TUNA FISH (TON)



**PENJELASAN TEKNIS****TECHNICAL NOTES**

1. **Data pokok tanaman pangan yang dikumpulkan oleh Badan Pusat Statistik** adalah luas panen dan produktivitas (hasil per hektar). Produksi merupakan hasil perkalian antara luas panen dan produktivitas.
  2. Data luas panen padi tahun 2018 dihitung dengan metode Kerangka Sampel Area (KSA), menggantikan metode pengumpulan data luas panen padi yang sebelumnya, yaitu metode eye estimate yang dikumpulkan melalui pelaporan data Statistik Pertanian (SP) oleh Kepala Cabang Dinas (KCD) Kecamatan.
  3. Angka produktivitas padi diperoleh melalui survei ubinan pada plot berukuran 2,5 m x 2,5 m dalam bentuk produksi Gabah Kering Panen (GKP) yang dikonversikan menjadi Gabah Kering Giling (GKG) berdasarkan angka konversi GKP ke GKG hasil Survei Konversi Gabah ke Beras tahun 2018.
  4. Angka produksi setara beras diperoleh melalui hasil perkalian antara produksi padi dengan angka konversi GKG ke beras hasil Survei Konversi Gabah ke Beras tahun 2018.
1. **The main data of food crops collected by BPS-Statistics Indonesia** are harvested area and productivity (yield per hectare). Production is the result of multiplication between harvested area and productivity.
  2. The calculation of paddy harvested area data was carried out by the Area Sampling Frame (ASF) method in 2018. The method replaced the previous one, namely the eye estimate method by which the data were collected through reporting on Agricultural Statistics data (called SP for Statistik Pertanian) by the Agricultural Extension Officer (called KCD for Kepala Cabang Dinas) of Sub-district.
  3. The paddy productivity (yield) figures are obtained through a crop cutting survey on plots sized of 2.5m x 2.5m in the form of harvest unhusked paddy (called GKP for Gabah Kering Panen) converted into dry unhusked paddy (called GKG for Gabah Kering Giling) using conversion rates based on the Paddy to Rice Conversion Survey in 2018.
  4. The rice production figures were obtained through the multiplication of paddy production with the conversion rates from GKG to polished rice resulted from the Paddy to Rice Conversion Survey in 2018.

5. Data produksi palawija (termasuk jagung dan kedelai) terakhir dirilis pada tahun 2015. Sejak tahun 2016, BPS sudah tidak merilis lagi data produksi palawija karena metode pengumpulan luas panen metode palawija masih menggunakan metode lama, yaitu eye estimate, yang diduga sudah tidak akurat untuk pengumpulan data luas panen.
  6. Data luas baku lahan sawah yang digunakan sebagai dasar penghitungan luas panen adalah Luas Baku Lahan Sawah Nasional terbaru berdasarkan Keputusan Menteri ATR/Kepala BPN-RI No. 399/Kep-23.3/X/2018 tanggal 8 Oktober 2018.
  7. Tanaman sayuran dan buah-buahan semusim
    - a. **Tanaman buah-buahan tahunan** adalah tanaman yang menghasilkan buah segar sebagai sumber vitamin, mineral, dan lain-lain yang berumur satu tahun atau lebih dan berbatang keras. Pada umumnya buah yang dihasilkan dapat dikonsumsi tanpa dimasak terlebih dahulu
    - b. **Tanaman sayuran tahunan** adalah tanaman yang bermanfaat sebagai sayur, sebagai sumber vitamin, mineral, dan lain-lain yang berumur kurang dari satu tahun
5. *Data on secondary food crops (including maize and soybeans) were last released in 2015. Since 2016, BPS Statistics Indonesia has not released production data on secondary food crops anymore because the harvested area collection used the old method, which is was suspected to be inaccurate for data collection of harvested area.*
  6. *The wetland area used as the basis for calculating the harvested area is the latest National Wetland Area based on the Decree of the Agrarian Affairs and Spatial Planning Minister/Chief of National Land Agency No. 399/Kep-23.3/X/2018 October 8, 2018.*
  7. *Seasonal vegetable and fruit plants*
    - a. **Seasonal vegetable plants** are used/consumed as vegetables, which are the sources of vitamin, mineral, etc that are aged less than 1 year. In general, parts that consumed are in the form of leaves, flower, fruits, and tubers.
    - b. **Seasonal fruit plants** are plants that produce fresh fruit as a sources of vitamin, mineral, etc that aged less than 1 year and soft trunked.

8. Tanaman buah-buahan dan sayuran tahunan
- a. Tanaman buah-buahan tahunan** adalah tanaman yang menghasilkan buah segar sebagai sumber vitamin, mineral, dan lain-lain yang berumur satu tahun atau lebih dan berbatang keras. Pada umumnya buah yang dihasilkan dapat dikonsumsi tanpa dimasak terlebih dahulu.
- b. Tanaman sayuran tahunan** adalah tanaman yang bermanfaat sebagai sayur, sebagai sumber vitamin, mineral, dan lain-lain yang berumur satu tahun atau lebih. Pada umumnya bagian yang digunakan sebagai sayur berupa daun, bunga, buah, dan umbi
8. *Annual fruit and vegetable plants*
- a. Annual fruit plants** are plants that produce fresh fruit as sources of vitamin, mineral, etc that are aged more than 1 year and hard trunked. Generally, the fruit produced can be consumed without being cooked first.
- b. Annual vegetable plants** are plants used as vegetables as sources of vitamin, mineral, etc that is aged more than 1 year. In general, the parts that consumed are in the form of leaves, flower, fruits, and tubers
9. **Tanaman biofarmaka** adalah tanaman yang bermanfaat untuk obat-obatan, kosmetik, dan kesehatan yang dikonsumsi atau digunakan dari bagian-bagian tanaman, seperti daun, batang, buah, umbi (rimpang) ataupun akar.
9. **Medicinal plants** are plants which are useful for medicine, cosmetics, and health. It is consumed from part of the plant, such as leaf, flower, fruit, tuber, and root.
10. **Tanaman hias** adalah tanaman yang mempunyai nilai keindahan baik bentuk, warna daun, tajuk maupun bunganya, sering digunakan untuk penghias pekarangan dan lain sebagainya. Luas panen adalah luas tanaman sayuran, buah-buahan,
10. **Ornamental plants** are plants which have a beauty value, either in shape, colour of leaf or crown of flower, and they are often used as a yard decorator

biofarmaka, dan tanaman hias yang diambil hasilnya/dipanen pada periode pelaporan

11. Luas panen untuk tanaman sayuran: luas tanaman yang dipanen sekaligus/habis/dibongkar dan luas tanaman yang dipanen berkali-kali (lebih dari satu kali)/belum habis.

**a. Tanaman yang dipanen sekaligus/habis/dibongkar** adalah tanaman yang sehabis panen langsung dibongkar/dicabut, terdiri dari bawang merah, bawang putih, bawang daun, kentang, kol/kubis, kembang kol, petsai/sawi, wortel, lobak, dan kacang merah.

**b. Tanaman yang dipanen berkali-kali (lebih dari satu kali)/belum habis** adalah tanaman yang pemanenannya lebih dari satu kali dan biasanya dibongkar apabila panen terakhir sudah tidak memadai lagi, terdiri dari: kacang panjang, cabai besar, cabai rawit, jamur, tomat, terung, buncis, ketimun, labu siam, kangkung, bayam, melon, semangka, dan blewah.

12. **Produksi** adalah hasil menurut bentuk produk dari setiap tanaman sayuran, buah-buahan, biofarmaka, dan tanaman hias yang diambil berdasarkan luas yang dipanen/tanaman yang

11. *Harvested area of vegetables: area of entirely harvested/demolished plant and plant that is harvested several times/undemolished*

**a. Entirely harvested/demolished plants** are plants usually harvested once and demolished to be substituted by other plants, consisting of: shallots, garlic, wlech onion, potato, cabbage, cauliflower, chinese cabbage, carrots, radish, and red beans

**b. Plants that are harvested several times/undemolished** are plants usually harvested more than once and demolished in the case that the last harvest was economically not profitable. They consist of: yard long beans, chili, small chili, mushroom, tomatoes, eggplant, green beans, cucumber, chayote, kangkong, spinach, melon, watermelon, and cantalaupe.

12. **Production** is the standard production quantity form of vegetable, fruit, medicinal and ornamental plant based on harvested area/the number of production plants

menghasilkan pada bulan/  
triwulan laporan

*reported monthly/quarterly*

- 13. Perkebunan Besar** adalah perkebunan yang diselenggarakan atau dikelola secara komersial oleh perusahaan yang berbadan hukum. Perkebunan besar terdiri atas Perkebunan Besar Negara (PBN) dan Perkebunan Besar Swasta (PBS) Nasional/Asing.
- 13. *Estates*** are a plantations organized or managed commercially by companies with legal entities. *Estates comprise of Government Plantation and Private Plantations.*
- 14. Kawasan hutan** adalah wilayah tertentu yang ditunjuk dan atau ditetapkan oleh pemerintah untuk dipertahankan keberadaannya sebagai hutan tetap. Hal ini untuk menjamin kepastian hukum mengenai status kawasan hutan, letak batas dan luas suatu wilayah tertentu yang sudah ditunjuk menjadi kawasan hutan tetap.
- 14. *Forest Area*** is a specific territory determined and or decided by the government as a permanent forest. Such decision is important to maintain the size of forest area and to ensure its legitimation and boundary demarcation of permanent forest.
- 15. Kawasan Suaka Alam (KSA)** adalah kawasan dengan ciri khas tertentu, baik di darat maupun di perairan yang mempunyai fungsi pokok sebagai kawasan pengawetan keanekaragaman tumbuhan dan satwa serta ekosistemnya, yang juga berfungsi sebagai wilayah sistem penyangga kehidupan.
- 15. *A Sanctuary Reserve Area*** is a specific terrestrial or aquatic area having specific criteria for preserving biodiversity plant and animal as well as ecosystem, which also serve as life support system.
- 16. Kawasan Pelestarian Alam (KPA)** adalah kawasan dengan ciri khas tertentu, baik di darat maupun di perairan, yang mempunyai fungsi pokok perlindungan sistem penyangga kehidupan,
- 16. *A Nature Conservation area*** is a specific terrestrial or aquatic area whose main function is to serve life support system and preserve diversity of plant and animal species, as well as to provide a

pengawetan keanekaragaman jenis tumbuhan dan satwa, serta pemanfaatan secara lestari sumber daya alam hayati dan ekosistemnya.

17. **Hutan Konservasi** adalah kawasan hutan dengan ciri khas tertentu yang mempunyai fungsi pokok pengawetan keanekaragaman tumbuhan dan satwa serta ekosistemnya.
  18. **Hutan Lindung** adalah kawasan hutan yang mempunyai fungsi pokok sebagai perlindungan sistem penyangga kehidupan untuk mengatur tata air, mencegah banjir, mengendalikan erosi, mencegah intrusi air laut, dan memelihara kesuburan tanah.
  19. **Hutan Produksi** adalah kawasan hutan yang mempunyai fungsi pokok memproduksi hasil hutan. Hutan produksi terdiri dari Hutan Produksi Tetap (HP), Hutan Produksi Terbatas (HPT), dan Hutan Produksi yang dapat dikonversi
  20. Hutan Konservasi terdiri dari:
    - a. **Kawasan suaka alam** berupa Cagar Alam (CA) dan Suaka Margasatwa (SM);
    - b. **Kawasan pelestarian alam** berupa Taman Nasional (TN), Taman Hutan Raya (THR), dan Taman Wisata Alam (TWA)
- sustainable utilization of living resources and their ecosystems.*
17. **In accordance to the Act on Forestry No. 41/1999**, forest area is categorized as Conservation Forest, Protection Forest, and Production Forest.
  18. **Conservation Forest** is a forest area having specific characteristic established for the purposes of conservation of animal and plant species as well as their ecosystem.
  19. **Protection Forest** is a forest area designated to serve life support system, maintain hydrological system, prevent of flood, erosion control, seawater intrusion, and maintain soil fertility.
  20. Conservation Forest is divided into.
    - a. **Sanctuary Reserve area** consists of Strict Nature Reserve and Wildlife Sanctuary.
    - b. **Nature conservation area** consists of National Park, Grand Forest Park, and Nature Recreation Park



21. **Penetapan lahan kritis** mengacu pada lahan yang telah sangat rusak karena kehilangan penutupan vegetasinya sehingga kehilangan atau berkurang fungsinya sebagai penahan air, pengendali erosi, siklus hara, pengatur iklim mikro, dan retensi karbon. Berdasarkan kondisi vegetasinya, kondisi lahan dapat diklasifikasikan sebagai: sangat kritis, kritis, agak kritis, potensial kritis, dan kondisi normal.
21. **Critical land** refers to a piece of land severely damaged due to lost of its vegetation cover so that its functions as water retention, erosion control, nutrient cycling, micro climate regulator, and carbon retention are completely depleted. Based upon its vegetation condition, the land could be classified as: very critical, critical, slight critical, potential critical, and normal condition
22. **Reboisasi atau rehabilitasi hutan** bertujuan untuk menghidupkan kembali kawasan hutan yang kritis di wilayah daerah aliran sungai (DAS) yang dilaksanakan bersama masyarakat secara partisipatif.
22. **Reforestation or forest rehabilitation** is intended to rehabilitate the critical land inside forest area or watershed to improve their ecological and hydrological functions. The activities were conducted with active participation of local communities who live nearby the target area.
23. **Kayu Bulat** adalah produksi hasil hutan utama yang dihasilkan dari hutan. Produksi kayu bulat ini dihasilkan dari hutan alam melalui kegiatan perusahaan Hak Pengusahaan Hutan (HPH/IUPHHK), kegiatan ijin pemanfaatan kayu (IPK) dalam rangka pembukaan wilayah hutan, pembangunan Hutan Tanaman Industri (HTI), serta kegiatan hutan rakyat.
23. **Log is the main product** of commercial forest operation. The log is harvested from various sources such as natural forest granted to concessionaires, land clearing activities, industrial forest plantation, and community forest.
24. **Kayu Gergajian** merupakan kayu hasil konversi kayu bulat dengan menggunakan mesin gergaji, mempunyai bentuk yang teratur
24. **Sawn Timber** constitutes a sawmill product derived from logs as raw material. The product is characterized with regular forms

dengan sisi-sisi sejajar dan sudut-sudutnya siku dengan ketebalan tidak lebih dari 6 cm dan kadar air tidak lebih dari 18 persen. Kayu gergajian yang diolah langsung dari kayu bulat, wajib didukung dengan dokumen yang sah.

*having parallel sides at right angle to each other, thickness not more than 6 cm and moisture content not to exceed 18 percent. Sawn timber produced directly from logs must be certified by a legal document.*

25. **Kayu Lapis** adalah panel kayu yang tersusun dari lapisan veneer di bagian luarnya, sedangkan di bagian intinya (core) bisa berupa veneer atau material lain, diikat dengan lem kemudian di-press (ditekan) sedemikian rupa sehingga menjadi panel yang kuat. Termasuk dalam artian ini adalah kayu lapis yang dilapisi lagi dengan material lain

25. **Plywood** is wood panel consisting of layers pressed together in between veneers; the core may be veneer or some other material, bound together with glue and pressed tightly together to make a strong panel. Included to this definition is plywood covered with other materials.

26. **Data populasi ternak** bersumber dari Direktorat Jenderal Peternakan dan Kesehatan Hewan Kementerian Pertanian, sedangkan jumlah pemotongan ternak merupakan hasil Survei Laporan Pemotongan Ternak. Pengumpulan data pemotongan ternak dilakukan secara lengkap setiap triwulan di seluruh Rumah Potong Hewan (RPH) dan Tempat Pemotongan Hewan (TPH) yang ada di Indonesia.

26. **Data of domestic livestock population** are obtain from the Directorate General of Livestock and Animal Health Service, while data on the number of animals slaughtered are based on the quarterly survey conducted by BPS-Statistics Indonesia.

27. **Data statistik perikanan** merupakan data sekunder yang bersumber dari Direktorat Jenderal Perikanan Tangkap dan Direktorat Jenderal Budidaya, Kementerian Kelautan dan Perikanan. Statistik perikanan

27. **Fishery Statistics** are secondary data obtained from the Directorate General of Capture Fisheries and Directorate General of Aquaculture, Ministry of Marine Affairs and Fisheries. Fishery statistics are

dibedakan atas data Perikanan Tangkap dan Perikanan Budidaya. Perikanan Tangkap diklasifikasikan atas penangkapan ikan di laut dan penangkapan ikan di perairan umum. Perikanan Budidaya diklasifikasikan atas jenis budidaya yaitu budidaya laut, tambak, kolam, karamba, jaring apung, dan sawah.

*categorized into capture fisheries and aquaculture. Capture fisheries are further classified into marine capture fisheries and inland open water capture fisheries. Aquaculture are further classified into several types of culture: marine culture, brackish water pond, fresh water pond, cage, floating net, and fish breeding in paddy fields.*

28. **Rumah Tangga Perikanan Tangkap** adalah rumah tangga yang melakukan kegiatan penangkapan ikan/binatang air lainnya/tanaman air dengan tujuan sebagian/seluruh hasilnya untuk dijual.

28. **A capture fishery household** is a household conducting activities in catching fishes/other aquatic animals/aquatic plants, for which the products are wholly or partly to be sold.

29. **Rumah Tangga Perikanan Budidaya** adalah rumah tangga yang melakukan kegiatan budidaya ikan/binatang air lainnya/tanaman air dengan tujuan sebagian/seluruh hasilnya untuk dijual.

29. **An aquaculture fishery household** is a household conducting activities in culturing fishes/other aquatic animals/aquatic plants, for which the products are wholly or partly to be sold.



## 5.1 TANAMAN PANGAN FOOD CROPS

**Tabel 5.1.1** Luas Panen, Produktivitas, dan Produksi Padi<sup>1</sup> Menurut Kabupaten/Kota di Provinsi Maluku, 2020 dan 2021  
*Harvested Area, Productivity, and Production of Paddy<sup>1</sup> by Regency/Municipality in Maluku Province, 2020 and 2021*

Kabupaten/Kota Regency/Municipality	Luas Panen (ha) Harvested Area (ha)		Produktivitas (ton/ha) Productivity (ton/ha)		Produksi (ton) Production (ton)	
	2020	2021 <sup>x</sup>	2020	2021 <sup>x</sup>	2020	2021 <sup>x</sup>
(1)	(2)	(3)	(4)	(5)	(6)	(7)
Kepulauan Tanimbar	141,79	103,69	12,32	38,62	174,64	400,47
Maluku Tenggara	4,59	2,48	18,15	33,39	8,33	8,28
Maluku Tengah	12 295,40	9 968,61	40,97	38,48	50 374,78	38 363,82
Buru	12 238,76	14 556,23	37,52	41,09	45 914,31	59 809,42
Kepulauan Aru	-	-	-	-	-	-
Seram Bagian Barat	936,91	941,76	32,83	51,09	3 075,66	4 811,83
Seram Bagian Timur	3 050,65	3 083,70	35,73	37,86	10 899,36	11 673,35
Maluku Barat Daya	0,12	0,17	18,33	33,53	0,22	0,57
Buru Selatan	-	-	-	-	-	-
Ambon	-	-	-	-	-	-
Tual	-	-	-	-	-	-
<b>Maluku</b>	<b>28 668,22</b>	<b>28 656,64</b>	<b>38,53</b>	<b>40,15</b>	<b>110 447,30</b>	<b>115 067,74</b>

Catatan/Note: 2020 -

<sup>1</sup> Kualitas produksi gabah kering giling/ *The production is in term of dry unhusked paddy*

<sup>2</sup> Luas panen dan produksi padi 2020 merupakan angka final/ *Harvested area and production of paddy in 2020 are final figures*

2021 -

<sup>1</sup> Kualitas produksi gabah kering giling (GKG)/ *The production is in term of dry unhusked paddy*

<sup>2</sup> Luas panen Oktober–Desember 2021 adalah angka potensi hasil KSA September 2021; produksi September–Desember 2021 dihitung berdasarkan produktivitas September–Desember 2020/ *Harvested area in October–December 2021 is a potential figure based on the ASF results in September 2021; production in September–December 2021 is calculated based on the yield of paddy (productivity) in September–December 2020*

Sumber/Source: BPS, Survei Kerangka Sampel Area (KSA)/ *BPS-Statistics Indonesia, Area Sampling Frame (ASF) Survey*

**Tabel** 5.1.2 **Produksi Padi<sup>1</sup> dan Beras Menurut Kabupaten/Kota di Provinsi Maluku, 2020 dan 2021**  
**Paddy and Rice Production<sup>1</sup> by Regency/Municipality in Maluku Province, 2020 and 2021**

Kabupaten/Kota Regency/Municipality	Produksi Padi (ton) Paddy Production (ton)		Produksi Beras (ton) Rice Production (ton)	
	2020	2021 <sup>x</sup>	2020	2021 <sup>x</sup>
(1)	(2)	(3)	(4)	(5)
Kepulauan Tanimbar	174,64	400,47	97,30	223,11
Maluku Tenggara	8,33	8,28	4,64	4,61
Maluku Tengah	50 374,78	38 363,82	28 065,03	21 373,41
Buru	45 914,31	59 809,42	25 579,97	33 321,28
Kepulauan Aru	-	-	-	-
Seram Bagian Barat	3 075,66	4 811,83	1 713,54	2 680,79
Seram Bagian Timur	10 899,36	11 673,35	6 072,29	6 503,52
Maluku Barat Daya	0,22	0,57	0,12	0,32
Buru Selatan	-	-	-	-
Ambon	-	-	-	-
Tual	-	-	-	-
<b>Maluku</b>	<b>110 447,30</b>	<b>115 067,74</b>	<b>61 532,89</b>	<b>64 107,04</b>

Catatan/Note: 2020 -

<sup>1</sup> Kualitas produksi gabah kering giling (GKG) / The production is in term of dry unhusked paddy

<sup>2</sup> Produksi padi dan beras 2020 merupakan angka final / Paddy and rice production in 2020 are final figures 2021 -

<sup>1</sup> Kualitas produksi gabah kering giling (GKG) / The production is in term of dry unhusked paddy

<sup>2</sup> Produksi September–Desember 2021 dihitung berdasarkan produktivitas September–Desember 2020, luas panen realisasi September 2021, dan angka potensi luas panen Oktober–Desember 2021 hasil KSA September–Desember 2021 / Production in September–December 2021 is calculated based on the yield of paddy (productivity) in September–December 2020, the realized harvested area in September 2021, and the potential figures of harvested area for October–December 2021

Sumber/Source: BPS, Survei Kerangka Sampel Area (KSA) / BPS-Statistics Indonesia, Area Sampling Frame (ASF) Survey

**Tabel**  
**Table** 5.1.3**Produksi Jagung<sup>1</sup> dan Kedelai<sup>2</sup> Menurut Kabupaten/Kota di Provinsi Maluku, 2015**  
**Production of Maize<sup>1</sup> and Soybeans<sup>2</sup> by Regency/ Municipality in Maluku Province, 2015**

Kabupaten/Kota Regency/Municipality	Produksi Jagung (ton) Maize Production (ton)	Produksi Kedelai (ton) Soybeans Production (ton)
(1)	(2)	(3)
Kepulauan Tanimbar	131,00	95,00
Maluku Tenggara	-	-
Maluku Tengah	511,00	129,00
Buru	469,00	20,00
Kepulauan Aru	9,00	-
Seram Bagian Barat	-	-
Seram Bagian Timur	-	464,00
Maluku Barat Daya	12 652,00	-
Buru Selatan	175,00	-
Ambon	-	-
Tual	-	-
<b>Maluku</b>	<b>13 947,00</b>	<b>707,00</b>

Catatan/Note: <sup>1</sup>Kualitas produksi jagung pipilan kering/ *The production form is dry loose maize*

<sup>2</sup>Kualitas produksi kedelai biji kering/ *The production form is dry shells soybean*

Sumber/Source: BPS, Laporan Statistik Pertanian (SP) Tanaman Pangan/BPS-Statistics Indonesia, *Agriculture Statistic Report of Food Crops*

**5.2 HORTIKULTURA  
HORTICULTURE**

**Tabel 5.2.1 Luas Panen Tanaman Sayuran dan Jenis Tanaman Menurut Kabupaten/Kota di Provinsi Maluku, 2020-2021**  
*Harvested Area of Vegetables and Kind of Plant by Regency/ Municipality in Maluku Province, 2020-2021*

Kabupaten/Kota Regency/Municipality	Bawang Daun/ Scallion (ha/ha)		Bawang Merah/ Shallots (ha/ha)		Bawang Putih/ Garlic (ha/ha)	
	2020	2021*	2020	2021*	2020	2021*
(1)	(2)	(3)	(4)	(5)	(6)	(7)
Kepulauan Tanimbar	-	-	34,00	39,00	-	-
Maluku Tenggara	-	-	28,00	15,00	-	-
Maluku Tengah	27,50	46,50	28,00	33,50	-	-
Buru	5,50	5,00	59,00	52,00	-	-
Kepulauan Aru	-	-	-	-	-	-
Seram Bagian Barat	24,00	25,00	16,00	11,00	-	-
Seram Bagian Timur	14,00	18,00	15,00	20,00	-	-
Maluku Barat Daya	-	-	12,00	11,25	-	-
Buru Selatan	3,00	5,00	14,00	16,00	-	-
Ambon	25,00	10,00	3,00	5,80	-	-
Tual	3,00	1,00	8,00	10,00	-	-
<b>Maluku</b>	<b>102,00</b>	<b>110,50</b>	<b>216,00</b>	<b>213,55</b>	-	-



Lanjutan Tabel/*Continued Table* 5.2.1

Kabupaten/Kota <i>Regency/Municipality</i>	Bayam/ <i>Spinach</i> (ha/ ha)		Blewah/ <i>Blewah</i> (ha/ ha)		Buncis/ <i>string bean</i> (ha/ ha)	
	2020	2021 <sup>x</sup>	2020	2021 <sup>x</sup>	2020	2021 <sup>x</sup>
(1)	(8)	(9)	(10)	(11)	(12)	(13)
Kepulauan Tanimbar	21,00	40,00	-	-	10,00	22,00
Maluku Tenggara	-	-	-	-	16,00	14,00
Maluku Tengah	230,00	145,65	-	-	125,50	101,75
Buru	16,00	8,00	-	-	21,00	18,00
Kepulauan Aru	72,00	79,00	-	-	2,00	7,00
Seram Bagian Barat	78,00	55,00	-	-	46,00	26,00
Seram Bagian Timur	41,00	19,00	-	-	16,00	8,00
Maluku Barat Daya	88,00	141,36	18,00	-	3,00	-
Buru Selatan	39,00	38,00	-	-	12,00	16,00
Ambon	133,00	100,94	-	-	58,00	49,76
Tual	14,00	20,00	-	-	7,00	3,00
<b>Maluku</b>	<b>732,00</b>	<b>646,95</b>	<b>18,00</b>	<b>-</b>	<b>316,50</b>	<b>265,51</b>

Lanjutan Tabel/Continued Table 5.2.1

Kabupaten/Kota Regency/Municipality	Cabai Besar Chili/Big chili (ha/ha)		Cabai Rawit/ Chili Cayenne Pepper (ha/ha)		Jamur/ Mushrooms (m2/ m2)	
	2020	2021 <sup>x</sup>	2020	2021 <sup>x</sup>	2020	2021 <sup>x</sup>
(1)	(14)	(15)	(16)	(17)	(18)	(19)
Kepulauan Tanimbar	27,00	33,00	27	33,00	-	-
Maluku Tenggara	7,00	2,00	71	66,00	-	-
Maluku Tengah	152,00	44,00	286	200,00	-	-
Buru	85,00	58,00	123	134,75	-	-
Kepulauan Aru	1,00	1,00	72	69,00	-	-
Seram Bagian Barat	62,00	22,00	113	75,00	-	-
Seram Bagian Timur	73,00	-	88	72,00	-	-
Maluku Barat Daya	20,00	19,50	60	29,00	-	-
Buru Selatan	2,00	2,00	25	45,00	-	-
Ambon	-	-	15	15,23	-	-
Tual	5,00	2,00	14	16,00	-	-
<b>Maluku</b>	<b>434,00</b>	<b>183,50</b>	<b>894</b>	<b>754,98</b>	<b>-</b>	<b>-</b>

Lanjutan Tabel/*Continued Table 5.2.1*

Kabupaten/Kota Regency/Municipality	Kacang Merah Red Beans (ha/ ha)		Kacang Panjang Long Beans (ha/ ha)		Kangkung Water Spinach (ha/ ha)	
	2020	2021 <sup>x</sup>	2020	2021 <sup>x</sup>	2020	2021 <sup>x</sup>
(1)	(20)	(21)	(22)	(23)	(24)	(25)
Kepulauan Tanimbar	1,00	-	5,00	-	48,00	64,00
Maluku Tenggara	-	-	-	-	6,00	4,00
Maluku Tengah	-	-	-	-	274,50	190,15
Buru	0,50	-	5,00	-	47,00	43,50
Kepulauan Aru	-	-	-	-	89,00	119,00
Seram Bagian Barat	-	-	-	-	125,00	90,00
Seram Bagian Timur	-	-	-	-	51,00	21,00
Maluku Barat Daya	-	-	-	-	151,00	215,5
Buru Selatan	-	-	-	-	48,00	40,00
Ambon	-	-	-	-	166,00	154,23
Tual	-	-	-	-	19,00	24,00
<b>Maluku</b>	<b>1,50</b>	<b>-</b>	<b>10,00</b>	<b>-</b>	<b>1 024,50</b>	<b>965,38</b>

Lanjutan Tabel/*Continued Table 5.2.1*

Kabupaten/Kota Regency/Municipality	Kembang Kol/ <i>Cauliflower</i> (ha/ ha)		Kentang/ <i>Potato</i> (ha/ ha)		Ketimun/ <i>Cucumber</i> (ha/ ha)	
	2020	2021 <sup>x</sup>	2020	2021 <sup>x</sup>	2020	2021 <sup>x</sup>
(1)	(26)	(27)	(28)	(29)	(30)	(31)
Kepulauan Tanimbar	-	-	-	-	19,00	27,00
Maluku Tenggara	-	-	-	-	22,00	16,00
Maluku Tengah	15,00	15,00	-	1,00	232,00	143,70
Buru	2,00	1,00	-	-	20,00	30,00
Kepulauan Aru	-	-	-	-	24,00	35,00
Seram Bagian Barat	-	-	-	-	60,00	40,00
Seram Bagian Timur	-	-	-	-	28,00	16,00
Maluku Barat Daya	3,00	2,00	-	-	11,00	14,00
Buru Selatan	-	-	2,00	3,00	17,00	17,00
Ambon	-	6,02	-	-	66,00	63,07
Tual	2,00	1,00	-	-	7,00	8,00
<b>Maluku</b>	<b>22,00</b>	<b>25,02</b>	<b>2,00</b>	<b>4,00</b>	<b>506,00</b>	<b>409,77</b>

Lanjutan Tabel/*Continued Table* 5.2.1

Kabupaten/Kota <i>Regency/Municipality</i>	Kubis/ <i>Cabbage</i> (ha/ha)		Labu Siam/ <i>Chayote</i> (ha/ha)		Lobak/ <i>Radish</i> (ha/ha)	
	2020	2021 <sup>x</sup>	2020	2021 <sup>x</sup>	2020	2021 <sup>x</sup>
(1)	(32)	(33)	(34)	(35)	(36)	(37)
Kepulauan Tanimbar	-	-	-	-	-	-
Maluku Tenggara	2,00	3,00	-	-	-	-
Maluku Tengah	43,00	37,25	39,00	17,50	-	-
Buru	6,00	9,00	-	4,00	-	-
Kepulauan Aru	-	-	-	-	-	-
Seram Bagian Barat	23,00	21,00	75,00	33,00	-	-
Seram Bagian Timur	13,00	14,00	-	-	-	-
Maluku Barat Daya	1,00	3,00	0,00	0,50	2,00	-
Buru Selatan	3,00	8,00	11,00	11,00	-	-
Ambon	46,00	28,00	43,00	55,00	-	-
Tual	3,00	2,00	-	-	-	-
<b>Maluku</b>	<b>140,00</b>	<b>125,25</b>	<b>168,00</b>	<b>121,00</b>	<b>2,00</b>	<b>-</b>

Lanjutan Tabel/*Continued Table 5.2.1*

Kabupaten/Kota Regency/Municipality	Melon/ Melon (ha/ ha)		Paprika/ Bell Pepper (ha/ ha)		Petsai/Sawi/ Chinese Cabbage/mustard green (ha/ ha)	
	2020	2021*	2020	2021*	2020	2021*
(1)	(38)	(39)	(40)	(41)	(42)	(43)
Kepulauan Tanimbar	-	-	-	-	29,00	49,00
Maluku Tenggara	-	-	-	-	20,00	35,00
Maluku Tengah	13,00	19,00	-	2,00	169,00	142,60
Buru	2,00	-	-	-	22,00	27,50
Kepulauan Aru	-	1,00	-	-	40,00	44,00
Seram Bagian Barat	19,00	11,00	-	-	69,00	45,00
Seram Bagian Timur	-	-	-	-	30,00	16,00
Maluku Barat Daya	9,00	2,00	2,00	2,50	94,00	198,50
Buru Selatan	-	-	-	-	22,00	32,00
Ambon	-	-	-	-	208,00	152,35
Tual	1,00	-	-	-	17,00	25,00
<b>Maluku</b>	<b>44,00</b>	<b>33,00</b>	<b>2,00</b>	<b>4,50</b>	<b>720,00</b>	<b>766,95</b>

Lanjutan Tabel/*Continued Table* 5.2.1

Kabupaten/Kota <i>Regency/Municipality</i>	Semangka/Water Melon (ha/ ha)		Stroberi/ Strawberry (ha/ ha)		Terung/ Eggplant (ha/ ha)	
	2020	2021 <sup>x</sup>	2020	2021 <sup>x</sup>	2020	2021 <sup>x</sup>
(1)	(44)	(45)	(46)	(47)	(48)	(49)
Kepulauan Tanimbar	5,00	5,00	-	-	22,00	23,00
Maluku Tenggara	5,00	3,00	-	-	26,00	26,00
Maluku Tengah	35,00	32,00	-	-	249,00	140,25
Buru	16,00	13,00	-	-	30,50	32,50
Kepulauan Aru	-	1,00	-	-	44,00	50,00
Seram Bagian Barat	38,00	16,00	-	-	97,00	47,00
Seram Bagian Timur	-	2,00	-	-	48,00	31,00
Maluku Barat Daya	11,00	2,00	-	-	47,00	28,90
Buru Selatan	-	1,00	-	-	24,00	36,00
Ambon	-	3,02	-	-	67,00	66,65
Tual	3,00	4,00	-	-	12,00	11,00
<b>Maluku</b>	<b>113,00</b>	<b>82,02</b>	<b>-</b>	<b>-</b>	<b>666,50</b>	<b>492,30</b>

Lanjutan Tabel/*Continued Table* 5.2.1

Kabupaten/Kota <i>Regency/Municipality</i>	Tomat/ <i>Tomato</i> (ha/ ha)		Wortel/ <i>Carrot</i> (ha/ ha)	
	2020	2021 <sup>x</sup>	2020	2021 <sup>x</sup>
(1)	(50)	(51)	(52)	(53)
Kepulauan Tanimbar	24,00	26,00	-	-
Maluku Tenggara	16,00	12,00	-	-
Maluku Tengah	213,00	145,75	-	3,00
Buru	79,50	60,50	-	-
Kepulauan Aru	34,00	35,00	-	-
Seram Bagian Barat	84,00	54,00	-	-
Seram Bagian Timur	58,00	76,00	-	-
Maluku Barat Daya	51,00	28,50	1,00	0,50
Buru Selatan	15,00	24,00	3,00	3,00
Ambon	64,00	58,56	-	-
Tual	8,00	9,00	-	-
<b>Maluku</b>	<b>646,50</b>	<b>529,31</b>	<b>4,00</b>	<b>6,50</b>

Sumber/*Source*: BPS, Statistik Pertanian Hortikultura SPH-SBS/*BPS-Statistics Indonesia, Agricultural Statistic for Horticulture SPH-SBS*



**Tabel**  
**Table** 5.2.2**Produksi Tanaman Sayuran dan Jenis Tanaman Menurut Kabupaten/Kota di Provinsi Maluku (kuintal), 2020-2021**  
**Production of Vegetables and Kind of Plant by Regency/ Municipality in Maluku Province (quintal), 2020-2021**

Kabupaten/Kota Regency/Municipality	Bawang Daun/ Scallion (kw/qui)		Bawang Merah/ Shallots (kw/qui)		Bawang Putih/ Garlic (kw/qui)	
	2020	2021 <sup>x</sup>	2020	2021 <sup>x</sup>	2020	2021 <sup>x</sup>
(1)	(2)	(3)	(4)	(5)	(6)	(7)
Kepulauan Tanimbar	-	-	744,00	475,00	-	-
Maluku Tenggara	-	-	1 746,00	1 597,00	-	-
Maluku Tengah	480,00	891,50	814,00	608,95	-	-
Buru	238,00	355,00	4 661,00	3 922,00	-	-
Kepulauan Aru	-	-	-	-	-	-
Seram Bagian Barat	1 010,00	1 645,00	1 235,00	642,00	-	-
Seram Bagian Timur	442,00	840,00	1 040,00	1 360,00	-	-
Maluku Barat Daya	-	-	105,00	256,50	-	-
Buru Selatan	9,00	15,00	42,00	48,00	-	-
Ambon	1 571,00	731,50	72,00	412,00	-	-
Tual	168,00	79,00	603,00	784,00	-	-
<b>Maluku</b>	<b>3 918,00</b>	<b>4 557,00</b>	<b>11 062,00</b>	<b>10 105,45</b>	-	-

Lanjutan Tabel/Continued Table 5.2.2

Kabupaten/Kota Regency/Municipality	Bayam/ Spinach (kw/qui)		Blewah/ Blewah (kw/qui)		Buncis/string bean (kw/qui)	
	2020	2021 <sup>x</sup>	2020	2021 <sup>x</sup>	2020	2021 <sup>x</sup>
(1)	(8)	(9)	(10)	(11)	(12)	(13)
Kepulauan Tanimbar	204,00	400,00	-	-	475,00	1 050,00
Maluku Tenggara	-	-	-	-	1 176,00	1 118,00
Maluku Tengah	4 646,50	1 772,30	-	-	4 397,00	1 506,00
Buru	977,00	378,00	-	-	1 395,00	930,00
Kepulauan Aru	2 170,00	2 565,00	-	-	49,00	140,00
Seram Bagian Barat	2 602,00	1 273,50	-	-	4 428,00	2 872,00
Seram Bagian Timur	519,00	510,00	-	-	319,00	430,00
Maluku Barat Daya	584,00	6 280,50	307,00	-	42,00	-
Buru Selatan	92,00	106,00	-	-	20,00	24,00
Ambon	5 233,00	3 931,57	-	-	3 622,00	3 209,95
Tual	670,00	787,00	-	-	684,00	448,00
<b>Maluku</b>	<b>17 697,50</b>	<b>18 003,87</b>	<b>307,00</b>	<b>-</b>	<b>16 607,00</b>	<b>11 727,95</b>

Lanjutan Tabel/Continued Table 5.2.2

Kabupaten/Kota Regency/Municipality	Cabai Besar Chili/Big chili (kw/qui)		Cabai Rawit/ Chili Cayenne Pepper (kw/qui)		Jamur/ Mushrooms (kg/kg)	
	2020	2021 <sup>x</sup>	2020	2021 <sup>x</sup>	2020	2021 <sup>x</sup>
(1)	(14)	(15)	(16)	(17)	(18)	(19)
Kepulauan Tanimbar	270,00	330,00	270	330,00	-	-
Maluku Tenggara	311,00	110,00	2 581,00	2 361,00	-	-
Maluku Tengah	6 123,00	1 313,00	12 995,00	5 051,20	-	-
Buru	3 719,00	1 978,00	4 241,00	5 102,00	-	-
Kepulauan Aru	55,00	15,00	9 369,00	5 714,00	-	-
Seram Bagian Barat	5 433,00	1 460,50	13 277,00	5 748,60	-	-
Seram Bagian Timur	3 550,00	-	4 176,00	6 580,00	-	-
Maluku Barat Daya	326,00	2 466,00	1 041,00	2 769,00	-	-
Buru Selatan	4,00	4,00	70,00	128,00	-	-
Ambon	-	-	1 064,00	502,46	-	-
Tual	561,00	213,00	1 189,00	1 676,00	-	-
<b>Maluku</b>	<b>20 351,00</b>	<b>7 889,50</b>	<b>50 273,00</b>	<b>35 962,26</b>	-	-

Lanjutan Tabel/*Continued Table 5.2.2*

Kabupaten/Kota Regency/Municipality	Kacang Merah Red Beans (kw/qui)		Kacang Panjang Long Beans (kw/qui)		Kangkung Water Spinach (kw/qui)	
	2020	2021 <sup>x</sup>	2020	2021 <sup>x</sup>	2020	2021 <sup>x</sup>
(1)	(20)	(21)	(22)	(23)	(24)	(25)
Kepulauan Tanimbar	5,00	-	725,00	1 145,00	471,00	640,00
Maluku Tenggara	-	-	825,00	521,00	89,00	220,00
Maluku Tengah	-	-	9 176,70	4 003,60	8 189,00	5 620,52
Buru	5,00	-	2 820,50	1 752,00	1 848,00	1 984,00
Kepulauan Aru	-	-	2 081,00	2 879,00	3 888,00	4 936,00
Seram Bagian Barat	-	-	7 878,00	4 420,50	16 646,00	6 646,00
Seram Bagian Timur	-	-	380,00	410,00	586,00	640,00
Maluku Barat Daya	-	-	467,00	8 380,90	1 190,00	15 936,00
Buru Selatan	-	-	44,00	128,00	110,00	120,00
Ambon	-	-	4 151,00	3 548,06	12 701,00	11 292,63
Tual	-	-	700,00	860,00	858,00	1 142,00
<b>Maluku</b>	<b>10,00</b>	<b>-</b>	<b>29 248,20</b>	<b>28 048,06</b>	<b>46 576,00</b>	<b>49 177,15</b>

Lanjutan Tabel/*Continued Table 5.2.2*

Kabupaten/Kota Regency/Municipality	Kembang Kol/ Cauliflower (kw/qui)		Kentang/ Potato (kw/qui)		Ketimun/ Cucumber (kw/qui)	
	2020	2021 <sup>x</sup>	2020	2021 <sup>x</sup>	2020	2021 <sup>x</sup>
(1)	(26)	(27)	(28)	(29)	(30)	(31)
Kepulauan Tanimbar	-	-	-	-	190,00	310,00
Maluku Tenggara	-	-	-	-	1 915,00	1 333,00
Maluku Tengah	395,00	305,00	-	20,00	9 248,00	2 918,70
Buru	118,00	73,00	-	-	1 948,00	1 904,00
Kepulauan Aru	-	-	-	-	3 036,00	5 248,00
Seram Bagian Barat	-	-	-	-	9 712,00	4 212,00
Seram Bagian Timur	-	-	-	-	1 246,00	1 100,00
Maluku Barat Daya	6,00	9,00	-	-	214,00	1 291,00
Buru Selatan	-	-	6,00	9,00	25,00	38,00
Ambon	-	458,61	-	-	8 203,00	7 667,09
Tual	129,00	69,00	-	-	1 106,00	1 416,00
<b>Maluku</b>	<b>648,00</b>	<b>914,61</b>	<b>6,00</b>	<b>29,00</b>	<b>36 843,00</b>	<b>27 437,79</b>

Lanjutan Tabel/*Continued Table 5.2.2*

Kabupaten/Kota <i>Regency/Municipality</i>	Kubis/ <i>Cabbage</i> (kw/qui)		Labu Siam/ <i>Chayote</i> (kw/qui)		Lobak/ <i>Radish</i> (kw/qui)	
	2020	2021 <sup>x</sup>	2020	2021 <sup>x</sup>	2020	2021 <sup>x</sup>
(1)	(32)	(33)	(34)	(35)	(36)	(37)
Kepulauan Tanimbar	-	-	-	-	-	-
Maluku Tenggara	150,00	229,00	-	-	-	-
Maluku Tengah	1 350,00	708,30	2 022,00	375,00	-	-
Buru	467,50	632,00	-	42,00	-	-
Kepulauan Aru	-	-	-	-	-	-
Seram Bagian Barat	3 850,00	3 738,00	18 432,00	3 957,50	-	-
Seram Bagian Timur	444,00	1 160,00	-	-	-	-
Maluku Barat Daya	15,00	25,00	-	50,00	10,00	-
Buru Selatan	8,00	24,00	40,00	46,00	-	-
Ambon	3 540,00	2 151,00	10 064,80	11 294,55	-	-
Tual	167,00	130,00	-	-	-	-
<b>Maluku</b>	<b>9 991,50</b>	<b>8 797,30</b>	<b>30 558,80</b>	<b>15 765,05</b>	<b>10,00</b>	<b>-</b>

Lanjutan Tabel/*Continued Table 5.2.2*

Kabupaten/Kota <i>Regency/Municipality</i>	Melon/ <i>Melon</i> (kw/qui)		Paprika/ <i>Bell Pepper</i> (kw/qui)		Petsai/Sawi/ <i>Chinese Cabbage/mustard green</i> (kw/qui)	
	2020	2021*	2020	2021*	2020	2021*
(1)	(38)	(39)	(40)	(41)	(42)	(43)
Kepulauan Tanimbar	-	-	-	-	745,00	1 361,00
Maluku Tenggara	-	-	-	-	1 568,00	2 725,00
Maluku Tengah	725,00	544,00	-	20,00	4 126,00	1 699,20
Buru	135,00	-	-	-	1 040,00	1 552,00
Kepulauan Aru	-	20,00	-	-	1 408,00	975,00
Seram Bagian Barat	3 545,00	2 340,00	-	-	4 185,00	4 192,50
Seram Bagian Timur	-	-	-	-	394,00	510,00
Maluku Barat Daya	37,00	176,00	18,00	213,00	259,00	13 412,00
Buru Selatan	-	-	-	-	22,00	33,00
Ambon	-	-	-	-	13 876,20	10 201,64
Tual	64,00	-	-	-	781,00	1 374,00
<b>Maluku</b>	<b>4 506,00</b>	<b>3 080,00</b>	<b>18,00</b>	<b>233,00</b>	<b>28 404,20</b>	<b>38 035,34</b>

Lanjutan Tabel/Continued Table 5.2.2

Kabupaten/Kota Regency/Municipality	Semangka/Water Melon (kw/qui)		Stroberi/ Strawberry (kw/qui)		Terung/ Eggplant (kw/qui)	
	2020	2021*	2020	2021*	2020	2021*
(1)	(44)	(45)	(46)	(47)	(48)	(49)
Kepulauan Tanimbar	80,00	50,00	-	-	220,00	270,00
Maluku Tenggara	572,00	275,00	-	-	2 005,00	1 673,00
Maluku Tengah	1 541,00	1 114,00	-	-	12 500,00	3 629,20
Buru	1 386,50	768,00	-	-	1 887,00	1 455,00
Kepulauan Aru	-	20,00	-	-	3 462,00	2 637,00
Seram Bagian Barat	8 247,00	4 016,00	-	-	18 122,00	4 873,00
Seram Bagian Timur	-	400,00	-	-	1 884,00	3 670,00
Maluku Barat Daya	109,00	206,00	-	-	855,00	4 905,00
Buru Selatan	-	1,00	-	-	32,00	56,00
Ambon	-	832,00	-	-	8 734,00	8 175,50
Tual	441,00	284,00	-	-	1 651,00	1 371,00
<b>Maluku</b>	<b>12 376,50</b>	<b>7 966,00</b>	<b>-</b>	<b>-</b>	<b>51 352,00</b>	<b>32 714,70</b>



Lanjutan Tabel/*Continued Table 5.2.2*

Kabupaten/Kota <i>Regency/Municipality</i>	Tomat/ <i>Tomato</i> (kw/qui)		Wortel/ <i>Carrot</i> (kw/qui)	
	2020	2021 <sup>x</sup>	2020	2021 <sup>x</sup>
(1)	(50)	(51)	(52)	(53)
Kepulauan Tanimbar	240,00	330,00	-	-
Maluku Tenggara	1 220,00	878,00	-	-
Maluku Tengah	8 475,00	2 960,60	-	36,00
Buru	5 785,00	2 598,00	-	-
Kepulauan Aru	2 560,00	2 397,00	-	-
Seram Bagian Barat	10 437,00	5 361,00	-	-
Seram Bagian Timur	2 966,00	9 440,00	-	-
Maluku Barat Daya	382,00	8 167,00	2,00	35,00
Buru Selatan	24,00	42,00	3,00	3,00
Ambon	8 112,00	7 078,92	-	-
Tual	897,00	990,00	-	-
<b>Maluku</b>	<b>41 098,00</b>	<b>40 242,52</b>	<b>5,00</b>	<b>74,00</b>

Sumber/*Source*: BPS, Statistik Pertanian Hortikultura SPH-SBS/BPS-*Statistics Indonesia, Agricultural Statistic for Horticulture SPH-SBS*

**Tabel**  
**Table** 5.2.3

**Luas Panen Tanaman Sayuran dan Buah–Buahan Semusim Menurut Jenis Tanaman di Provinsi Maluku, 2019–2021**  
**Harvested Area of Seasonal Vegetables and Fruits by Kind of Plant in Maluku Province, 2019–2021**

Jenis Tanaman Kind of Plants	Satuan Unit	2019	2020	2021*
(1)	(2)	(3)	(4)	(5)
Bawang Daun/ <i>Scallion</i>	ha	59,00	102,00	110,50
Bawang Merah/ <i>Shallots</i>	ha	180,00	216,00	213,55
Bawang Putih/ <i>Garlic</i>	ha	-	-	-
Bayam/ <i>Spinach</i>	ha	817,00	732,00	646,95
Blewah/ <i>Blewah</i>	ha	-	18,00	-
Buncis/ <i>string bean</i>	ha	354,00	316,50	265,51
Cabai Besar/ <i>Chili/Big chili</i>	ha	443,00	434,00	183,50
Cabai Rawit/ <i>Chili/Cayenne Pepper</i>	ha	933,00	894,00	754,98
Jamur/ <i>Mushrooms</i>	m2	4,00	-	-
Kacang Merah/ <i>Red Beans</i>	ha	1,00	1,500	-
Kacang Panjang/ <i>Long Beans</i>	ha	797,00	10,00	-
Kangkung/ <i>Water Spinach</i>	ha	1 298,00	1 024,50	965,38
Kembang Kol/ <i>Cauliflower</i>	ha	24,00	22,00	25,02
Kentang/ <i>Potato</i>	ha	4,00	2,00	4,00
Ketimun/ <i>Cucumber</i>	ha	502,00	506,00	409,77
Kubis/ <i>Cabbage</i>	ha	137,00	140,00	125,25
Labu Siam/ <i>Chayote</i>	ha	142,00	168,00	121,00
Lobak/ <i>Radish</i>	ha	2,00	2,00	-
Melon/ <i>Melon</i>	ha	34,00	44,00	33,00
Paprika/ <i>Bell Pepper</i>	ha	3,00	2,00	4,50
Petsai/Sawi/ <i>Chinese Cabbage/mustard green</i>	ha	787,00	720,00	766,95
Semangka/ <i>Watermelon</i>	ha	110,00	113,00	82,02
Stroberi/ <i>Strawberry</i>	ha	-	-	-
Terung/ <i>Eggplant</i>	ha	694,00	666,50	492,30
Tomat/ <i>Tomato</i>	ha	699,00	646,50	529,31
Wortel/ <i>Carrot</i>	ha	5,00	4,00	6,50

Sumber/Source: BPS, Statistik Pertanian Hortikultura SPH-SBS/BPS-Statistics Indonesia, Agricultural Statistic for Horticulture SPH-SBS

**Tabel**  
**Table** 5.2.4

**Produksi Tanaman Sayuran dan Buah–Buahan Semusim  
Menurut Jenis Tanaman di Provinsi Maluku, 2019–  
2021**  
*Production of Seasonal Vegetables and Fruits by Kind of  
Plant in Maluku Province, 2019-2021*

Jenis Tanaman <i>Kind of Plants</i>	Satuan <i>Unit</i>	2019	2020	2021*
(1)	(2)	(3)	(4)	(5)
Bawang Daun/ <i>Scallion</i>	kw/ qui	1 434,00	3 918,00	4 557,00
Bawang Merah/ <i>Shallots</i>	kw/ qui	7 356,00	11 062,00	10 105,45
Bawang Putih/ <i>Garlic</i>	kw/ qui	-	-	-
Bayam/ <i>Spinach</i>	kw/ qui	16 035,00	17 697,50	18 003,87
Blewah/ <i>Blewah</i>	kw/ qui	-	307,00	-
Buncis/ <i>string bean</i>	kw/ qui	15 425,00	16 607,00	11 727,95
Cabai Besar/ <i>Chili/Big chili</i>	kw/ qui	14 699,00	20 351,00	7 889,50
Cabai Rawit/ <i>Chili/Cayenne Pepper</i>	kw/ qui	34 404,00	50 273,00	35 962,26
Jamur/ <i>Mushrooms</i>	kg	12,00	-	-
Kacang Merah/ <i>Red Beans</i>	kw/ qui	25,00	10,00	-
Kacang Panjang/ <i>Long Beans</i>	kw/ qui	26 465,00	29 248,20	28 048,06
Kangkung/ <i>Water Spinach</i>	kw/ qui	47 249,00	46 576,00	49 177,15
Kembang Kol/ <i>Cauliflower</i>	kw/ qui	442,00	648,00	914,61
Kentang/ <i>Potato</i>	kw/ qui	9,00	6,00	29,00
Ketimun/ <i>Cucumber</i>	kw/ qui	31 420,00	36 843,00	27 437,79
Kubis/ <i>Cabbage</i>	kw/ qui	4 727,00	9 991,50	8 797,30
Labu Siam/ <i>Chayote</i>	kw/ qui	21 359,00	30 558,80	15 765,05
Lobak/ <i>Radish</i>	kw/ qui	15,00	10,00	-
Melon/ <i>Melon</i>	kw/ qui	1 914,00	4 506,00	3 080,00
Paprika/ <i>Bell Pepper</i>	kw/ qui	16,00	18,00	233,00
Petsai/Sawi/ <i>Chinese Cabbage/mustard green</i>	kw/ qui	27 048,00	28 404,20	38 035,34
Semangka/ <i>Watermelon</i>	kw/ qui	17 470,00	12 376,50	7 966,00
Stroberi/ <i>Strawberry</i>	kw/ qui	-	-	-
Terung/ <i>Eggplant</i>	kw/ qui	40 858,00	51 352,00	32 714,70
Tomat/ <i>Tomato</i>	kw/ qui	33 243,00	41 098,00	40 242,52
Wortel/ <i>Carrot</i>	kw/ qui	70,00	5,00	74,00

Sumber/Source: BPS, Statistik Pertanian Hortikultura SPH-SBS/BPS-Statistics Indonesia, Agricultural Statistic for Horticulture SPH-SBS

**Tabel**  
**Table** 5.2.5

**Luas Panen Tanaman Biofarmaka dan Jenis Tanaman Menurut Kabupaten/Kota di Provinsi Maluku, 2020-2021**  
**Harvested Area of Medicinal Plants and Kind of Plant by Regency/Municipality in Maluku Province, 2020-2021**

Kabupaten/Kota Regency/Municipality	Dlingo/Dringo/ Calamus (m <sup>2</sup> / m <sup>2</sup> )		Jahe/ Ginger (m <sup>2</sup> / m <sup>2</sup> )		Kapulaga Java Cardamom (m <sup>2</sup> / m <sup>2</sup> )	
	2020	2021*	2020	2021*	2020	2021*
(1)	(2)	(3)	(4)	(5)	(6)	(7)
Kepulauan Tanimbar	-	-	7 622,00	7 887,00	-	-
Maluku Tenggara	-	-	380,00	2 365,00	-	-
Maluku Tengah	-	-	9 538,20	8 933,00	-	500,00
Buru	-	-	77,00	68 627,00	-	-
Kepulauan Aru	-	-	47,00	44,00	-	-
Seram Bagian Barat	-	-	125 000,00	905 000,00	-	-
Seram Bagian Timur	-	-	1 000,00	50 000,00	-	-
Maluku Barat Daya	-	-	-	-	-	-
Buru Selatan	-	-	60 610,00	2 048,00	-	-
Ambon	-	-	20 500,00	24 300,00	-	-
Tual	-	-	677,00	670,00	-	-
<b>Maluku</b>	-	-	<b>225 451,20</b>	<b>1 069 874,00</b>	-	<b>500,00</b>

Lanjutan Tabel/Continued Table 5.2.5

Kabupaten/Kota Regency/Municipality	Keji Beling Verbenaceae (m <sup>2</sup> /m <sup>2</sup> )		Kencur East Indian Galangal (m <sup>2</sup> /m <sup>2</sup> )		Kunyit Turmeric (m <sup>2</sup> /m <sup>2</sup> )	
	2020	2021 <sup>x</sup>	2020	2021 <sup>x</sup>	2020	2021 <sup>x</sup>
(1)	(8)	(9)	(10)	(11)	(12)	(13)
Kepulauan Tanimbar	-	-	-	-	8 243,00	8 971,00
Maluku Tenggara	-	-	-	-	1 085,00	6 500,00
Maluku Tengah	-	-	2 522,00	3 802,00	25 098,50	22 602,00
Buru	-	-	2,00	47,00	98,00	16 153,00
Kepulauan Aru	-	-	-	-	60,00	60,00
Seram Bagian Barat	-	-	-	-	42 500,00	159 100,00
Seram Bagian Timur	-	-	-	-	900,00	10 000,00
Maluku Barat Daya	-	-	-	-	-	-
Buru Selatan	-	-	1 050,00	2 000,00	27 340,00	1 291,00
Ambon	-	-	15 475,00	16 750,00	23 275,00	29 225,00
Tual	-	-	580,00	515,00	982,00	511,00
<b>Maluku</b>	-	-	<b>19 629,00</b>	<b>23 114,00</b>	<b>129 581,50</b>	<b>254 413,00</b>

Lanjutan Tabel/Continued Table 5.2.5

Kabupaten/Kota Regency/Municipality	Laos/Lengkuas/ Galanga (m <sup>2</sup> /m <sup>2</sup> )		Lempuyang/ Zingiber Aromaticum (m <sup>2</sup> /m <sup>2</sup> )		Lidah Buaya/ Aloevera (m <sup>2</sup> /m <sup>2</sup> )	
	2020	2021 <sup>x</sup>	2020	2021 <sup>x</sup>	2020	2021 <sup>x</sup>
(1)	(14)	(15)	(16)	(17)	(18)	(19)
Kepulauan Tanimbar	8 151,00	8 463,00	-	-	-	-
Maluku Tenggara	710,00	6 120,00	-	-	-	-
Maluku Tengah	16 900,50	10 016,00	-	534,00	-	500,00
Buru	63,00	5 082,00	-	9,00	-	110,00
Kepulauan Aru	55,00	58,00	-	-	-	-
Seram Bagian Barat	-	-	-	-	-	-
Seram Bagian Timur	900,00	10 000,00	-	-	-	-
Maluku Barat Daya	-	-	-	-	-	-
Buru Selatan	2 795,00	802,00	-	-	-	-
Ambon	40 440,00	69 740,00	-	-	-	-
Tual	870,00	836,00	-	-	-	-
<b>Maluku</b>	<b>70 884,50</b>	<b>111 117,00</b>	<b>-</b>	<b>543,00</b>	<b>-</b>	<b>610,00</b>

Lanjutan Tabel/Continued Table 5.2.5

Kabupaten/Kota Regency/Municipality	Mahkota Dewa <i>Phaleria Macrocarpa</i> (pohon/tree)		Mengkudu/Pace/ Indian Mulberry (pohon/tree)		Sambiloto <i>King of Bitter</i> (m <sup>2</sup> /m <sup>2</sup> )	
	2020	2021 <sup>x</sup>	2020	2021 <sup>x</sup>	2020	2021 <sup>x</sup>
(1)	(20)	(21)	(22)	(23)	(24)	(25)
Kepulauan Tanimbar	-	-	-	-	-	-
Maluku Tenggara	-	-	-	-	-	-
Maluku Tengah	-	501,00	-	3,00	-	-
Buru	4,00	-	-	-	-	100,00
Kepulauan Aru	-	-	-	-	-	-
Seram Bagian Barat	-	-	-	-	-	-
Seram Bagian Timur	-	-	-	-	-	-
Maluku Barat Daya	-	-	-	-	-	-
Buru Selatan	-	-	-	-	-	-
Ambon	-	-	-	-	-	-
Tual	-	-	-	-	-	-
<b>Maluku</b>	<b>4,00</b>	<b>501,00</b>	<b>-</b>	<b>3,00</b>	<b>-</b>	<b>100,00</b>

Lanjutan Tabel/Continued Table 5.2.5

Kabupaten/Kota Regency/Municipality	Temuireng Black Turmeric (m2/ m2)		Temukunci Chinese Keys (m2/ m2)		Temulawak Java Turmeric (m2/ m2)	
	2020	2021 <sup>x</sup>	2020	2021 <sup>x</sup>	2020	2021 <sup>x</sup>
(1)	(26)	(27)	(28)	(29)	(30)	(31)
Kepulauan Tanimbar	-	-	-	-	-	-
Maluku Tenggara	-	-	-	-	-	-
Maluku Tengah	-	2 000,00	-	400,00	-	350,00
Buru	-	7,00	-	-	5,00	9,00
Kepulauan Aru	-	-	-	-	-	-
Seram Bagian Barat	-	-	-	-	-	-
Seram Bagian Timur	-	-	-	-	-	-
Maluku Barat Daya	-	-	-	-	-	-
Buru Selatan	-	-	-	-	-	-
Ambon	-	-	-	-	-	-
Tual	-	-	-	-	-	-
<b>Maluku</b>	-	<b>2 007,00</b>	-	<b>400,00</b>	<b>5,00</b>	<b>359,00</b>

Sumber/Source: BPS, Statistik Pertanian Hortikultura SPH-TBF/BPS-Statistics Indonesia, Agricultural Statistic for Horticulture SPH-TBF



**Tabel**  
**Table** 5.2.6

**Produksi Tanaman Biofarmaka dan Jenis Tanaman  
Menurut Kabupaten/Kota di Provinsi Maluku, 2020-  
2021**  
*Production of Medicinal Plants and Kind of Plant by  
Regency/Municipality in Maluku Province, 2020-2021*

Kabupaten/Kota Regency/Municipality	Dlingo/Dringo Calamus (kg/ kg)		Jahe/ Ginger (kg/ kg)		Kapulaga Java Cardamom (kg/ kg)	
	2020	2021*	2020	2021*	2020	2021*
(1)	(2)	(3)	(4)	(5)	(6)	(7)
Kepulauan Tanimbar	-	-	16 933,00	16 943,00	-	-
Maluku Tenggara	-	-	1 776,00	9 619,00	-	-
Maluku Tengah	-	-	88 602,00	48 886,00	-	580,00
Buru	-	-	342,02	68 040,00	-	-
Kepulauan Aru	-	-	147,00	319,00	-	-
Seram Bagian Barat	-	-	30 100,00	447 500,00	-	-
Seram Bagian Timur	-	-	6 200,00	15 000,00	-	-
Maluku Barat Daya	-	-	-	-	-	-
Buru Selatan	-	-	53 145,00	1 666,00	-	-
Ambon	-	-	41 625,00	55 650,00	-	-
Tual	-	-	2 131,00	2 196,00	-	-
<b>Maluku</b>	-	-	<b>241 001,02</b>	<b>665 819,00</b>	-	<b>580,00</b>

Lanjutan Tabel/Continued Table 5.2.6

Kabupaten/Kota Regency/Municipality	Keji Beling Verbenaceae (kg/ kg)		Kencur East Indian Galangal (kg/ kg)		Kunyit Turmeric (kg/ kg)	
	2020	2021 <sup>x</sup>	2020	2021 <sup>x</sup>	2020	2021 <sup>x</sup>
(1)	(8)	(9)	(10)	(11)	(12)	(13)
Kepulauan Tanimbar	-	-	-	-	16 917,00	17 509,00
Maluku Tenggara	-	-	-	-	8 126,00	27 536,00
Maluku Tengah	-	-	16 325,00	6 959,00	208 331,00	128 610,00
Buru	-	-	21,00	56,00	464,90	11 676,00
Kepulauan Aru	-	-	-	-	174,00	511,00
Seram Bagian Barat	-	-	-	-	28 350,00	103 750,00
Seram Bagian Timur	-	-	-	-	4 225,00	5 000,00
Maluku Barat Daya	-	-	-	-	-	-
Buru Selatan	-	-	750,00	1 750,00	16 426,00	1 397,00
Ambon	-	-	30 523,00	47 150,00	43 198,50	64 548,00
Tual	-	-	1 771,00	1 520,00	3 391,00	1 750,00
<b>Maluku</b>	-	-	<b>49 390,00</b>	<b>57 435,00</b>	<b>329 603,40</b>	<b>362 287,00</b>

Lanjutan Tabel/Continued Table 5.2.6

Kabupaten/Kota Regency/Municipality	Laos/Lengkuas <i>Galanga</i> (kg/ kg)		Lempuyang <i>Zingiber Aromaticum</i> (kg/ kg)		Lidah Buaya <i>Aloevera</i> (kg/ kg)	
	2020	2021*	2020	2021*	2020	2021*
(1)	(14)	(15)	(16)	(17)	(18)	(19)
Kepulauan Tanimbar	17 714,00	18 143,00	-	-	-	-
Maluku Tenggara	5 346,00	26 029,00	-	-	-	-
Maluku Tengah	88 882,60	59 220,00	-	1 604,00	-	1 200,00
Buru	334,20	5 653,00	-	33,00	-	210,00
Kepulauan Aru	164,00	438,00	-	-	-	-
Seram Bagian Barat	-	-	-	-	-	-
Seram Bagian Timur	3 680,00	5 000,00	-	-	-	-
Maluku Barat Daya	-	-	-	-	-	-
Buru Selatan	2 408,00	541,00	-	-	-	-
Ambon	84 090,00	139 140,00	-	-	-	-
Tual	3 605,00	3 594,00	-	-	-	-
<b>Maluku</b>	<b>206 223,80</b>	<b>257 758,00</b>	<b>-</b>	<b>1 637,00</b>	<b>-</b>	<b>1 410,00</b>

Lanjutan Tabel/Continued Table 5.2.6

Kabupaten/Kota Regency/Municipality	Mahkota Dewa <i>Phaleria Macrocarpa</i> (kg/ kg)		Mengkudu/Pace Indian Mulberry (kg/ kg)		Sambiloto King of Bitter (kg/ kg)	
	2020	2021 <sup>x</sup>	2020	2021 <sup>x</sup>	2020	2021 <sup>x</sup>
(1)	(20)	(21)	(22)	(23)	(24)	(25)
Kepulauan Tanimbar	-	-	-	-	-	-
Maluku Tenggara	-	-	-	-	-	-
Maluku Tengah	-	24 072,00	-	11,00	-	-
Buru	48,00	-	-	-	-	40,00
Kepulauan Aru	-	-	-	-	-	-
Seram Bagian Barat	-	-	-	-	-	-
Seram Bagian Timur	-	-	-	-	-	-
Maluku Barat Daya	-	-	-	-	-	-
Buru Selatan	-	-	-	-	-	-
Ambon	-	-	-	-	-	-
Tual	-	-	-	-	-	-
<b>Maluku</b>	<b>48,00</b>	<b>24 072,00</b>	<b>-</b>	<b>11,00</b>	<b>-</b>	<b>40,00</b>

Lanjutan Tabel/Continued Table 5.2.6

Kabupaten/Kota Regency/Municipality	Temuireng Black Turmeric (kg/ kg)		Temukunci Chinese Keys (kg/ kg)		Temulawak Java Turmeric (kg/ kg)	
	2020	2021*	2020	2021*	2020	2021*
(1)	(26)	(27)	(28)	(29)	(30)	(31)
Kepulauan Tanimbar	-	-	-	-	-	-
Maluku Tenggara	-	-	-	-	-	-
Maluku Tengah	-	2 650,00	-	1 250,00	-	950,00
Buru	-	29,00	-	-	7,85	37,00
Kepulauan Aru	-	-	-	-	-	-
Seram Bagian Barat	-	-	-	-	-	-
Seram Bagian Timur	-	-	-	-	-	-
Maluku Barat Daya	-	-	-	-	-	-
Buru Selatan	-	-	-	-	-	-
Ambon	-	-	-	-	-	-
Tual	-	-	-	-	-	-
<b>Maluku</b>	-	<b>2 679,00</b>	-	<b>1 250,00</b>	<b>7,85</b>	<b>987,00</b>

Sumber/Source: BPS, Statistik Pertanian Hortikultura SPH-TBF/BPS-Statistics Indonesia, Agricultural Statistic for Horticulture SPH-TBF

**Tabel** 5.2.7 **Luas Panen Tanaman Biofarmaka Menurut Jenis Tanaman di Provinsi Maluku, 2019-2021**  
**Table** 5.2.7 **Harvested Area of Medicinal Plants by Kind of Plant in Maluku Province, 2019-2021**

Jenis Tanaman <i>Kind of Plants</i>	Satuan <i>Unit</i>	2019	2020	2021 <sup>x</sup>
(1)	(2)	(3)	(4)	(5)
Dlingo/Dringo/ Calamus	m2	-	-	-
Jahe/ Ginger	m2	52 867,00	225 451,20	1 069 874,00
Kapulaga/ Java Cardamom	m2	-	-	500,00
Keji Beling/ <i>Verbenaceae</i>	m2	2,00	-	-
Kencur/ <i>East Indian Galangal</i>	m2	18 094,00	19 629,00	23 114,00
Kunyit/ <i>Turmeric</i>	m2	90 556,00	129 581,50	254 413,00
Laos/Lengkuas/ <i>Galanga</i>	m2	66 595,00	70 884,50	111 117,00
Lempuyang/ <i>Zingiber Aromaticum</i>	m2	-	-	543,00
Lidah Buaya/ <i>Aloevera</i>	m2	60,00	-	610,00
Mahkota Dewa/ <i>Phaleria Macrocarpa</i>	pohon/ tree	19,00	4,00	501,00
Mengkudu/Pace/ <i>Indian Mulberry</i>	pohon/ tree	-	-	3,00
Sambiloto/ <i>King of Bitter</i>	m2	93,00	-	100,00
Temuireng/ <i>Black Turmeric</i>	m2	4,00	-	2 007,00
Temukunci/ <i>Chinese Keys</i>	m2	-	-	400,00
Temulawak/ <i>Java Turmeric</i>	m2	84,00	5,00	359,00

Sumber/Source: BPS, Statistik Pertanian Hortikultura SPH-TBF/BPS-Statistics Indonesia, Agricultural Statistic for Horticulture SPH-TBF

**Tabel**  
**Table** 5.2.8**Produksi Tanaman Biofarmaka Menurut Jenis Tanaman di  
Provinsi Maluku, 2019-2021**  
*Production of Medicinal Plants by Kind of Plant in Maluku  
Province, 2019-2021*

Jenis Tanaman <i>Kind of Plants</i>	Satuan <i>Unit</i>	2019	2020	2021 <sup>x</sup>
(1)	(2)	(3)	(4)	(5)
Dlingo/Dringo/ Calamus	kg	-	-	-
Jahe/ Ginger	kg	89 721,00	241 001,02	665 819,00
Kapulaga/ Java Cardamom	kg	-	-	580,00
Keji Beling/ <i>Verbenaceae</i>	kg	3,00	-	-
Kencur/ <i>East Indian Galangal</i>	kg	33 955,00	49 390,00	57 435,00
Kunyit/ <i>Turmeric</i>	kg	167 723,00	329 603,40	362 287,00
Laos/Lengkuas/ <i>Galanga</i>	kg	160 521,00	206 223,80	257 758,00
Lempuyang/ <i>Zingiber Aromaticum</i>	kg	-	-	1 637,00
Lidah Buaya/ <i>Aloevera</i>	kg	167,00	-	1 410,00
Mahkota Dewa/ <i>Phaleria Macrocarpa</i>	kg	408,00	48,00	24 072,00
Mengkudu/Pace/ <i>Indian Mulberry</i>	kg	-	-	11,00
Sambiloto/ <i>King of Bitter</i>	kg	227,00	-	40,00
Temuireng/ <i>Black Turmeric</i>	kg	14,00	-	2 679,00
Temukunci/ <i>Chinese Keys</i>	kg	-	-	1 250,00
Temulawak/ <i>Java Turmeric</i>	kg	271,00	7,85	987,00

Sumber/Source: BPS, Statistik Pertanian Hortikultura SPH-TBF/BPS-Statistics Indonesia, *Agricultural Statistic for Horticulture SPH-TBF*

**Tabel**  
**Table** 5.2.9

**Luas Panen Tanaman Hias dan Jenis Tanaman Menurut Kabupaten/Kota di Provinsi Maluku (m<sup>2</sup>), 2020-2021**  
**Harvested Area of Ornamental Plants and Kind of Plant by Regency/Municipality in Maluku Province (m<sup>2</sup>), 2020-2021**

Kabupaten/Kota Regency/Municipality	Anggrek Orchid		Krisan Chrysantemum		Mawar Rose		Sedap MalamTuberose (m <sup>2</sup> /m <sup>2</sup> )	
	2020	2021 <sup>x</sup>	2020	2021 <sup>x</sup>	2020	2021 <sup>x</sup>	2020	2021 <sup>x</sup>
(1)	(2)	(3)	(4)	(5)	(6)	(7)	(8)	(9)
Kepulauan Tanimbar	-	-	-	-	-	-	-	-
Maluku Tenggara	-	-	-	-	-	-	-	-
Maluku Tengah	-	-	-	-	-	-	-	-
Buru	37	48	8	-	22	40	4	-
Kepulauan Aru	-	-	-	-	-	-	-	-
Seram Bagian Barat	-	-	-	-	-	-	-	-
Seram Bagian Timur	-	-	-	-	-	-	-	-
Maluku Barat Daya	-	-	-	-	-	-	-	-
Buru Selatan	-	-	-	-	-	-	-	-
Ambon	-	-	-	-	-	-	-	-
Tual	-	-	-	-	-	-	-	-
<b>Maluku</b>	<b>37</b>	<b>48</b>	<b>8</b>	<b>-</b>	<b>22</b>	<b>40</b>	<b>4</b>	<b>-</b>



Lanjutan Tabel/*Continued Table* 5.2.9

Kabupaten/Kota <i>Regency/Municipality</i>	Euphorbia <i>Euphorbia</i>		Gladiol <i>Gladiol</i>		Kamboja Jepang <i>Adenium</i>	
	2020	2021 <sup>x</sup>	2020	2021 <sup>x</sup>	2020	2021 <sup>x</sup>
(1)	(10)	(11)	(12)	(13)	(14)	(15)
Kepulauan Tanimbar	-	-	-	-	-	-
Maluku Tenggara	-	-	-	-	-	-
Maluku Tengah	-	-	-	-	-	-
Buru	22	-	3	-	152	-
Kepulauan Aru	-	-	-	-	-	-
Seram Bagian Barat	-	-	-	-	-	-
Seram Bagian Timur	-	-	-	-	-	-
Maluku Barat Daya	-	-	-	-	-	-
Buru Selatan	-	-	-	-	-	-
Ambon	-	-	-	-	-	-
Tual	-	-	-	-	-	-
<b>Maluku</b>	<b>22</b>	<b>-</b>	<b>3</b>	<b>-</b>	<b>152</b>	<b>-</b>

Lanjutan Tabel/Continued Table 5.2.9

Kabupaten/Kota Regency/Municipality	Keladi Hias Caladium		Anthurium Daun Anthurium		Anthurium Bunga Flamingo Lily Flower	
	2020	2021 <sup>x</sup>	2020	2021 <sup>x</sup>	2020	2021 <sup>x</sup>
(1)	(16)	(17)	(18)	(19)	(20)	(21)
Kepulauan Tanimbar	-	-	-	-	-	-
Maluku Tenggara	-	-	-	-	-	-
Maluku Tengah	-	-	-	-	-	-
Buru	86	-	12	-	-	43
Kepulauan Aru	-	-	-	-	-	-
Seram Bagian Barat	-	-	-	-	-	-
Seram Bagian Timur	-	-	-	-	-	-
Maluku Barat Daya	-	-	-	-	-	-
Buru Selatan	-	-	-	-	-	-
Ambon	-	-	-	-	-	-
Tual	-	-	-	-	-	-
<b>Maluku</b>	<b>86</b>	<b>-</b>	<b>12</b>	<b>-</b>	<b>-</b>	<b>43</b>

Lanjutan Tabel/Continued Table 5.2.9

Kabupaten/Kota Regency/Municipality	Pakis <i>Leather Leaf Fern</i>		Palem/ <i>Palm</i> (pohon/ tree)		Pedang-Pedangan <i>Sansevieria</i>		Sri Rejeki <i>Aglaonema</i>	
	2020	2021 <sup>x</sup>	2020	2021 <sup>x</sup>	2020	2021 <sup>x</sup>	2020	2021 <sup>x</sup>
(1)	(22)	(23)	(24)	(25)	(26)	(27)	(28)	(29)
Kepulauan Tanimbar	-	-	-	-	-	-	-	-
Maluku Tenggara	-	-	-	-	-	-	-	-
Maluku Tengah	-	-	-	-	-	-	-	-
Buru	30	130	94	13	73	-	228	413
Kepulauan Aru	-	-	-	-	-	-	-	-
Seram Bagian Barat	-	-	-	-	-	-	-	-
Seram Bagian Timur	-	-	-	-	-	-	-	-
Maluku Barat Daya	-	-	-	-	-	-	-	-
Buru Selatan	-	-	-	-	-	-	-	-
Ambon	-	-	-	-	-	-	-	-
Tual	-	-	-	-	-	-	-	-
<b>Maluku</b>	<b>30</b>	<b>130</b>	<b>94</b>	<b>13</b>	<b>73</b>	<b>-</b>	<b>228</b>	<b>413</b>

Lanjutan Tabel/Continued Table 5.2.9

Kabupaten/Kota Regency/Municipality	Melati Jasmine		Monstera/ Monstera		Philodendron Philodendron	
	2020	2021 <sup>x</sup>	2020	2021 <sup>x</sup>	2020	2021 <sup>x</sup>
(1)	(30)	(31)	(32)	(33)	(34)	(35)
Kepulauan Tanimbar	-	-	-	-	-	-
Maluku Tenggara	-	-	-	-	-	-
Maluku Tengah	-	-	-	-	-	-
Buru	10	6	5	-	-	-
Kepulauan Aru	-	-	-	-	-	-
Seram Bagian Barat	-	-	-	-	-	-
Seram Bagian Timur	-	-	-	-	-	-
Maluku Barat Daya	-	-	-	-	-	-
Buru Selatan	-	-	-	-	-	-
Ambon	-	-	-	-	-	-
Tual	-	-	-	-	-	-
<b>Maluku</b>	<b>10</b>	<b>6</b>	<b>5</b>	<b>-</b>	<b>-</b>	<b>-</b>

Lanjutan Tabel/*Continued Table* 5.2.9

Kabupaten/Kota <i>Regency/Municipality</i>	Pisang-Pisangan/ <i>Heliconia</i> (m <sup>2</sup> /m <sup>2</sup> )		Soka/ <i>Ixora</i> (m <sup>2</sup> /m <sup>2</sup> )		Dracaena/ <i>Dracaena</i> (m <sup>2</sup> /m <sup>2</sup> )	
	2020	2021 <sup>x</sup>	2020	2021 <sup>x</sup>	2020	2021 <sup>x</sup>
(1)	(36)	(37)	(38)	(39)	(40)	(41)
Kepulauan Tanimbar	-	-	-	-	-	-
Maluku Tenggara	-	-	-	-	-	-
Maluku Tengah	-	-	-	-	-	-
Buru	20	20	166	-	-	15
Kepulauan Aru	-	-	-	-	-	-
Seram Bagian Barat	-	-	-	-	-	-
Seram Bagian Timur	-	-	-	-	-	-
Maluku Barat Daya	-	-	-	-	-	-
Buru Selatan	-	-	-	-	-	-
Ambon	-	-	-	-	-	-
Tual	-	-	-	-	-	-
<b>Maluku</b>	<b>20</b>	<b>20</b>	<b>166</b>	<b>-</b>	<b>-</b>	<b>15</b>

Sumber/*Source*: BPS, Statistik Pertanian Hortikultura SPH-TH/BPS-*Statistics Indonesia, Agricultural Statistik for Horticulture SPH-TH*

**Tabel**  
**Table** 5.2.10

**Produksi Tanaman Hias dan Jenis Tanaman Menurut Kabupaten/Kota di Provinsi Maluku, 2020-2021**  
**Production of Ornamental Plants and Kind of Plant by Regency/Municipality in Maluku Province, 2020-2021**

Kabupaten/Kota Regency/Municipality	Anggrek/ Orchid (tangkai/ stalks)		Krisan Chrysantemum (tangkai/ stalks)		Mawar/ Rose (tangkai/ stalks)		Sedap Malam Tuberose (tangkai/ stalks)	
	2020	2021 <sup>x</sup>	2020	2021 <sup>x</sup>	2020	2021 <sup>x</sup>	2020	2021 <sup>x</sup>
(1)	(2)	(3)	(4)	(5)	(6)	(7)	(8)	(9)
Kepulauan Tanimbar	-	-	-	-	-	-	-	-
Maluku Tenggara	-	-	-	-	-	-	-	-
Maluku Tengah	-	-	-	-	-	-	-	-
Buru	41	203	8	-	22	98	4	-
Kepulauan Aru	-	-	-	-	-	-	-	-
Seram Bagian Barat	-	-	-	-	-	-	-	-
Seram Bagian Timur	-	-	-	-	-	-	-	-
Maluku Barat Daya	-	-	-	-	-	-	-	-
Buru Selatan	-	-	-	-	-	-	-	-
Ambon	-	-	-	-	-	-	-	-
Tual	-	-	-	-	-	-	-	-
<b>Maluku</b>	<b>41</b>	<b>203</b>	<b>8</b>	<b>-</b>	<b>22</b>	<b>98</b>	<b>4</b>	<b>-</b>

Lanjutan Tabel/*Continued Table* 5.2.10

Kabupaten/Kota <i>Regency/Municipality</i>	Euphorbia/ <i>Euphorbia</i> (pohon/ tree)		Gladiol/ <i>Gladiol</i> (tangkai/ stalks)		Kamboja Jepang/ <i>Adenium</i> (pohon/ tree)	
	2020	2021*	2020	2021*	2020	2021*
(1)	(10)	(11)	(12)	(13)	(14)	(15)
Kepulauan Tanimbar	-	-	-	-	-	-
Maluku Tenggara	-	-	-	-	-	-
Maluku Tengah	-	-	-	-	-	-
Buru	22	-	3	-	152	-
Kepulauan Aru	-	-	-	-	-	-
Seram Bagian Barat	-	-	-	-	-	-
Seram Bagian Timur	-	-	-	-	-	-
Maluku Barat Daya	-	-	-	-	-	-
Buru Selatan	-	-	-	-	-	-
Ambon	-	-	-	-	-	-
Tual	-	-	-	-	-	-
<b>Maluku</b>	<b>22</b>	<b>-</b>	<b>3</b>	<b>-</b>	<b>152</b>	<b>-</b>

Lanjutan Tabel/Continued Table 5.2.10

Kabupaten/Kota Regency/Municipality	Keladi Hias/ <i>Caladium</i> (pohon/tree)		Anthurium Daun/ <i>Anthurium</i> (pohon/tree)		Anthurium Bunga/ <i>Flamingo Lily Flower</i> (tangkai/stalks)	
	2020	2021*	2020	2021*	2020	2021*
(1)	(16)	(17)	(18)	(19)	(20)	(21)
Kepulauan Tanimbar	-	-	-	-	-	-
Maluku Tenggara	-	-	-	-	-	-
Maluku Tengah	-	-	-	-	-	-
Buru	86	-	-	43	-	48
Kepulauan Aru	-	-	-	-	-	-
Seram Bagian Barat	-	-	-	-	-	-
Seram Bagian Timur	-	-	-	-	-	-
Maluku Barat Daya	-	-	-	-	-	-
Buru Selatan	-	-	-	-	-	-
Ambon	-	-	-	-	-	-
Tual	-	-	-	-	-	-
<b>Maluku</b>	<b>86</b>	<b>-</b>	<b>-</b>	<b>43</b>	<b>-</b>	<b>48</b>



Lanjutan Tabel/Continued Table 5.2.10

Kabupaten/Kota Regency/Municipality	Pakis/ <i>Leather Leaf Fern</i> (pohon/ tree)		Palem/ <i>Palm</i> (pohon/ tree)		Pedang-Pedangan/ <i>Sansevieria</i> (rumpun/ clumps)		Sri Rejeki/ <i>Aglaonema</i> (pohon/ tree)	
	2020	2021 <sup>x</sup>	2020	2021 <sup>x</sup>	2020	2021 <sup>x</sup>	2020	2021 <sup>x</sup>
(1)	(22)	(23)	(24)	(25)	(26)	(27)	(28)	(29)
Kepulauan Tanimbar	-	-	-	-	-	-	-	-
Maluku Tenggara	-	-	-	-	-	-	-	-
Maluku Tengah	-	-	-	-	-	-	-	-
Buru	30	228	94	60	73	-	228	563
Kepulauan Aru	-	-	-	-	-	-	-	-
Seram Bagian Barat	-	-	-	-	-	-	-	-
Seram Bagian Timur	-	-	-	-	-	-	-	-
Maluku Barat Daya	-	-	-	-	-	-	-	-
Buru Selatan	-	-	-	-	-	-	-	-
Ambon	-	-	-	-	-	-	-	-
Tual	-	-	-	-	-	-	-	-
<b>Maluku</b>	<b>30</b>	<b>228</b>	<b>94</b>	<b>60</b>	<b>73</b>	<b>-</b>	<b>228</b>	<b>563</b>

Lanjutan Tabel/Continued Table 5.2.10

Kabupaten/Kota Regency/Municipality	Melati/ Jasmine (kg/ kg)		Monstera/ Monstera (pohon/tree)		Philodendron/ Philodendron (pohon/tree)	
	2020	2021 <sup>x</sup>	2020	2021 <sup>x</sup>	2020	2021 <sup>x</sup>
(1)	(30)	(31)	(32)	(33)	(34)	(35)
Kepulauan Tanimbar	-	-	-	-	-	-
Maluku Tenggara	-	-	-	-	-	-
Maluku Tengah	-	-	-	-	-	-
Buru	10	29	30	-	-	-
Kepulauan Aru	-	-	-	-	-	-
Seram Bagian Barat	-	-	-	-	-	-
Seram Bagian Timur	-	-	-	-	-	-
Maluku Barat Daya	-	-	-	-	-	-
Buru Selatan	-	-	-	-	-	-
Ambon	-	-	-	-	-	-
Tual	-	-	-	-	-	-
<b>Maluku</b>	<b>10</b>	<b>29</b>	<b>30</b>	<b>-</b>	<b>-</b>	<b>-</b>

Lanjutan Tabel/*Continued Table* 5.2.10

Kabupaten/Kota <i>Regency/Municipality</i>	Pisang-Pisangan/ <i>Heliconia</i> (tangkai/ stalks)		Soka/ <i>Ixora</i> (pohon/ tree)		Dracaena/ <i>Dracaena</i> (pohon/ tree)	
	2020	2021 <sup>x</sup>	2020	2021 <sup>x</sup>	2020	2021 <sup>x</sup>
(1)	(36)	(37)	(38)	(39)	(40)	(41)
Kepulauan Tanimbar	-	-	-	-	-	-
Maluku Tenggara	-	-	-	-	-	-
Maluku Tengah	-	-	-	-	-	-
Buru	20	40	166	-	-	30
Kepulauan Aru	-	-	-	-	-	-
Seram Bagian Barat	-	-	-	-	-	-
Seram Bagian Timur	-	-	-	-	-	-
Maluku Barat Daya	-	-	-	-	-	-
Buru Selatan	-	-	-	-	-	-
Ambon	-	-	-	-	-	-
Tual	-	-	-	-	-	-
<b>Maluku</b>	<b>20</b>	<b>40</b>	<b>166</b>	<b>-</b>	<b>-</b>	<b>30</b>

Sumber/*Source*: BPS, Statistik Pertanian Hortikultura SPH-TH/BPS-*Statistics Indonesia, Agricultural Statistik for Horticulture SPH-TH*

**Tabel**  
**Table** 5.2.11

**Luas Panen Tanaman Hias Menurut Jenis Tanaman di  
Provinsi Maluku, 2019-2021**  
*Harvested Area of Ornamental Plants by Kind of Plant in  
Maluku Province, 2019-2021*

Jenis Tanaman <i>Kind of Plants</i>	Satuan <i>Unit</i>	2019	2020	2021 <sup>x</sup>
(1)	(2)	(3)	(4)	(5)
Anggrek/ <i>Orchid</i>	m2	3	37	48
Anthurium Bunga/ <i>Flamingo Lily Flower</i>	m2	4	...	12
Anthurium Daun/ <i>Anthurium</i>	m2	6	43	...
Anyelir/ <i>Carnation</i>	m2	-	-	...
Balanceng/ <i>Dieffenbacia</i>	m2	-	-	...
Dracaena/ <i>Dracaena</i>	m2	-	...	15
Euphorbia/ <i>Euphorbia</i>	m2	13	22	...
Gladiol/ <i>Gladiol</i>	m2	13	3	...
Hanjuang/ <i>Cordyline</i>	m2	-	-	-
Herbras/ <i>Gerbera</i>	m2	-	-	-
Kamboja Jepang/ <i>Adenium</i>	m2	57	152	...
Keladi Hias/ <i>Caladium</i>	m2	58	86	...
Krisan/ <i>Chrysantemum</i>	m2	8	8	-
Mawar/ <i>Rose</i>	m2	20	22	40
Melati/ <i>Jasmine</i>	m2	-	10	6
Monstera/ <i>Monstera</i>	m2	-	30	...
Pakis/ <i>Leather Leaf Fern</i>	m2	16	30	130
Palem/ <i>Palm</i>	pohon/ <i>tree</i>	69	94	13
Pedang-Pedangan/ <i>Sansevieria</i>	m2	73	73	...
Philodendron/ <i>Philodendron</i>	m2	-	-	-
Pisang-Pisangan/ <i>Heliconia</i>	m2	-	20	20
Sedap Malam/ <i>Tuberose</i>	m2	-	4	-
Soka/ <i>Ixora</i>	m2	-	166	-
Sri Rejeki/ <i>Aglaonema</i>	m2	124	228	413

Sumber/Source: BPS, Statistik Pertanian Hortikultura SPH-TH/BPS-Statistics Indonesia, Agricultural Statistik for Horticulture SPH-TH

**Tabel**  
**Table** 5.2.12

**Produksi Tanaman Hias Menurut Jenis Tanaman di  
Provinsi Maluku, 2019-2021**  
*Production of Ornamental Plants by Kind of Plant in Maluku  
Province, 2019-2021*

Jenis Tanaman <i>Kind of Plants</i>	Satuan <i>Unit</i>	2019	2020	2021*
(1)	(2)	(3)	(4)	(5)
Anggrek/ <i>Orchid</i>	tangkai/ <i>stalks</i>	3	41	203
Anthurium Bunga/ <i>Flamingo Lily Flower</i>	tangkai/ <i>stalks</i>	4	...	48
Anthurium Daun/ <i>Anthurium</i>	pohon/ <i>tree</i>	6	43	...
Anyelir/ <i>Carnation</i>	tangkai/ <i>stalks</i>	-	-	...
Balanceng/ <i>Dieffenbacia</i>	pohon/ <i>tree</i>	-	-	...
Dracaena/ <i>Dracaena</i>	pohon/ <i>tree</i>	-	...	30
Euphorbia/ <i>Euphorbia</i>	pohon/ <i>tree</i>	13	22	...
Gladiol/ <i>Gladiol</i>	tangkai/ <i>stalks</i>	13	3	...
Hanjuang/ <i>Cordyline</i>	pohon/ <i>tree</i>	-	-	-
Herbras/ <i>Gerbera</i>	tangkai/ <i>stalks</i>	-	-	-
Kamboja Jepang/ <i>Adenium</i>	pohon/ <i>tree</i>	57	152	...
Keladi Hias/ <i>Caladium</i>	pohon/ <i>tree</i>	58	86	...
Krisan/ <i>Chrysantemum</i>	tangkai/ <i>stalks</i>	8	8	-
Mawar/ <i>Rose</i>	tangkai/ <i>stalks</i>	20	22	98
Melati/ <i>Jasmine</i>	kg	-	10	29
Monstera/ <i>Monstera</i>	pohon/ <i>tree</i>	-	30	...
Pakis/ <i>Leather Leaf Fern</i>	pohon/ <i>tree</i>	16	30	228
Palem/ <i>Palm</i>	pohon/ <i>tree</i>	69	94	60
Pedang-Pedangan/ <i>Sansevieria</i>	rumpun/ <i>clumps</i>	73	73	...
Philodendron/ <i>Philodendron</i>	pohon/ <i>tree</i>	-	-	-
Pisang-Pisangan/ <i>Heliconia</i>	tangkai/ <i>stalks</i>	-	20	40
Sedap Malam/ <i>Tuberose</i>	tangkai/ <i>stalks</i>	-	4	-
Soka/ <i>Ixora</i>	pohon/ <i>tree</i>	-	166	-
Sri Rejeki/ <i>Aglaonema</i>	pohon/ <i>tree</i>	124	228	563

Sumber/Source: BPS, Statistik Pertanian Hortikultura SPH-TH/BPS-Statistics Indonesia, *Agricultural Statistik for Horticulture SPH-TH*

**Tabel** 5.2.13 **Produksi Buah-Buahan Menurut Kabupaten/Kota di Provinsi Maluku (kuintal), 2020-2021**  
**Table** 5.2.13 **Production of Fruits by Regency/Municipality in Maluku Province (quintal), 2020-2021**

Kabupaten/Kota Regency/Municipality	Alpukat/ Avocado		Apel/ Apple		Belimbing/ Star Fruit (kw/ qui)	
	2020	2021 <sup>x</sup>	2020	2021 <sup>x</sup>	2020	2021 <sup>x</sup>
(1)	(2)	(3)	(4)	(5)	(6)	(7)
Kepulauan Tanimbar	460,92	291,45	-	-	1 329,78	1 441,41
Maluku Tenggara	168,00	208,00	-	-	287,00	417,00
Maluku Tengah	5 913,00	7 163,05	-	-	1 877,50	1 780,91
Buru	1 722,00	5 080,00	35,00	-	192,00	334,90
Kepulauan Aru	18,00	46,00	-	-	33,00	10,00
Seram Bagian Barat	238,00	120,90	-	-	212,00	49,32
Seram Bagian Timur	931,00	2 055,00	-	-	197,00	215,00
Maluku Barat Daya	67,00	537,20	-	-	-	-
Buru Selatan	628,00	5 371,00	-	-	513,00	600,00
Ambon	176,30	287,40	-	-	364,50	111,50
Tual	116,00	272,00	-	-	136,00	93,00
<b>Maluku</b>	<b>10 438,22</b>	<b>21 432,00</b>	<b>35,00</b>	<b>-</b>	<b>5 141,78</b>	<b>5 053,04</b>

Lanjutan Tabel/*Continued Table* 5.2.13

Kabupaten/Kota <i>Regency/Municipality</i>	Duku/Langsak/Kokosan/ <i>Duku</i>		Durian/ <i>Durian</i>		Jambu Air/ <i>Water Apple</i>	
	2020	2021 <sup>x</sup>	2020	2021 <sup>x</sup>	2020	2021 <sup>x</sup>
(1)	(8)	(9)	(10)	(11)	(12)	(13)
Kepulauan Tanimbar	-	-	-	-	4 320,54	3 793,56
Maluku Tenggara	2,00	1,00	5,00	108,00	305,00	371,00
Maluku Tengah	33 664,00	10 162,40	56 118,00	15 465,38	7 362,09	4 898,98
Buru	206,00	871,00	44 782,50	24 382,00	573,30	800,00
Kepulauan Aru	45,00	20,00	20,00	-	155,00	17,00
Seram Bagian Barat	10 878,00	237,00	16 098,00	1 866,00	1 251,00	170,25
Seram Bagian Timur	1 409,00	977,00	99 236,00	28 184,00	59,00	194,00
Maluku Barat Daya	-	-	-	-	25,00	5,04
Buru Selatan	4 609,00	4 087,00	1 803,00	10 022,00	441,00	406,00
Ambon	1 495,00	69,00	1 650,00	860,00	79,00	205,50
Tual	-	-	24,00	19,00	238,00	254,00
<b>Maluku</b>	<b>52 308,00</b>	<b>16 424,40</b>	<b>219 736,50</b>	<b>80 906,38</b>	<b>14 808,93</b>	<b>11 115,33</b>

Lanjutan Tabel/*Continued Table 5.2.13*

Kabupaten/Kota <i>Regency/Municipality</i>	Jambu Biji/ <i>Guava</i>		Jengkol/ <i>Jengkol</i>		Jeruk Besar/ <i>Pomelo</i>	
	2020	2021 <sup>x</sup>	2020	2021 <sup>x</sup>	2020	2021 <sup>x</sup>
(1)	(14)	(15)	(16)	(17)	(18)	(19)
Kepulauan Tanimbar	1 333,98	1 322,72	-	-	325,30	262,53
Maluku Tenggara	129,00	188,00	-	-	155,00	783,00
Maluku Tengah	6 658,50	7 174,00	4,00	24,80	16 901,00	457,00
Buru	267,90	167,00	3,30	12,00	11,00	-
Kepulauan Aru	281,00	127,00	-	-	119,00	7,00
Seram Bagian Barat	583,00	274,50	-	-	113,00	-
Seram Bagian Timur	54,00	54,00	-	-	53,00	530,00
Maluku Barat Daya	149,00	280,80	-	-	390,00	657,75
Buru Selatan	461,00	1 240,00	93,00	-	157,00	628,00
Ambon	236,00	225,90	-	-	-	1,50
Tual	85,00	81,00	-	-	178,00	103,00
<b>Maluku</b>	<b>10 238,38</b>	<b>11 134,92</b>	<b>100,30</b>	<b>36,80</b>	<b>18 402,30</b>	<b>3 429,78</b>



Lanjutan Tabel/*Continued Table* 5.2.13

Kabupaten/Kota <i>Regency/Municipality</i>	Jeruk Siam/Keprok/ <i>Orange/Tangerine</i>		Mangga/ <i>Mango</i>		Manggis/ <i>Mangosteen</i>	
	2020	2021 <sup>x</sup>	2020	2021 <sup>x</sup>	2020	2021 <sup>x</sup>
(1)	(20)	(21)	(22)	(23)	(24)	(25)
Kepulauan Tanimbar	307,77	61,43	1 691,37	2 301,82	-	-
Maluku Tenggara	874,00	2 224,00	3 454,00	3 274,00	-	-
Maluku Tengah	226 788,00	45 996,83	26 800,50	17 007,72	12 472,00	8 269,90
Buru	22 216,70	48 963,00	17 641,60	22 235,50	46,00	105,00
Kepulauan Aru	185,00	14,00	464,00	169,00	-	-
Seram Bagian Barat	23 057,00	9 148,15	1 502,00	487,62	201,00	29,80
Seram Bagian Timur	3 990,00	4 909,00	5 215,00	11 943,00	1 857,00	150,00
Maluku Barat Daya	3 106,00	3 315,25	4 006,00	8 301,65	-	-
Buru Selatan	549,00	1 672,00	2 327,00	3 310,35	761,00	671,00
Ambon	16,00	73,00	1 480,00	614,50	368,00	5,00
Tual	59,00	24,00	1 372,00	683,00	-	-
<b>Maluku</b>	<b>281 148,47</b>	<b>116 400,66</b>	<b>65 953,47</b>	<b>70 328,16</b>	<b>15 705,00</b>	<b>9 230,70</b>

Lanjutan Tabel/*Continued Table* 5.2.13

Kabupaten/Kota Regency/Municipality	Melinjo/ <i>Gnetum</i> / Melinjo		Nangka/Cempedak/ Jackfruit		Nenas/ <i>Pineapple</i>	
	2020	2021 <sup>x</sup>	2020	2021 <sup>x</sup>	2020	2021 <sup>x</sup>
(1)	(26)	(27)	(28)	(29)	(30)	(31)
Kepulauan Tanimbar	-	-	878,07	836,80	7,90	7,64
Maluku Tenggara	-	50,00	871,00	1 471,00	177,00	264
Maluku Tengah	2 695,30	1 844,70	25 489,00	16 520,15	1 215,63	931,08
Buru	-	-	4 961,90	7 616,00	199,25	455,20
Kepulauan Aru	-	-	360,00	197,00	45,00	69,00
Seram Bagian Barat	22,00	-	3 344,00	412,20	404,00	525,54
Seram Bagian Timur	-	-	7 917,00	8 326,00	267,00	1 244,00
Maluku Barat Daya	-	-	290,00	7 365,39	252,00	403,20
Buru Selatan	32,00	-	1 177,00	4 653,40	383,00	320,00
Ambon	205,30	314,40	1 335,00	869,00	110,00	366,50
Tual	-	-	675,00	589,00	6,00	8,00
<b>Maluku</b>	<b>2 954,60</b>	<b>2 209,10</b>	<b>47 297,97</b>	<b>48 855,94</b>	<b>3 066,78</b>	<b>4 594,16</b>

Lanjutan Tabel/*Continued Table* 5.2.13

Kabupaten/Kota <i>Regency/Municipality</i>	Pepaya/ <i>Papaya</i>		Petai/ <i>Twisted Cluster Bean</i>		Pisang/ <i>Banana</i>	
	2020	2021*	2020	2021*	2020	2021*
(1)	(32)	(33)	(34)	(35)	(36)	(37)
Kepulauan Tanimbar	7 434,45	5 971,01	-	-	131 956,62	123 600,24
Maluku Tenggara	9 737,00	20 556,00	-	-	28 060,00	50 222,00
Maluku Tengah	37 835,20	26 008,79	1 096,90	1 266,30	145 647,20	129 440,17
Buru	8 146,62	12 789,00	9,00	15,00	40 730,45	99 215,00
Kepulauan Aru	1 587,00	971,00	-	-	2 542,00	1 113,00
Seram Bagian Barat	14 857,00	15 042,90	34,00	13,00	117 043,00	41 216,95
Seram Bagian Timur	4 546,00	9 166,00	-	-	5 726,00	16 942,00
Maluku Barat Daya	3 826,00	4 906,67	-	-	34 090,00	75 111,87
Buru Selatan	2 061,00	1 645,00	611,00	1 358,00	20 019,00	2 198,40
Ambon	692,00	1 278,00	95,00	280,00	1 695,00	2 037,00
Tual	2 143,00	1 505,00	-	-	247,00	234,00
<b>Maluku</b>	<b>92 865,27</b>	<b>99 839,37</b>	<b>1 845,90</b>	<b>2 932,30</b>	<b>527 756,27</b>	<b>541 330,63</b>

Lanjutan Tabel/Continued Table 5.2.13

Kabupaten/Kota Regency/Municipality	Rambutan/ Rambutan		Salak/ Snakefruit		Sawo/ Sapodilla/Sawo	
	2020	2021*	2020	2021*	2020	2021*
(1)	(38)	(39)	(40)	(41)	(42)	(43)
Kepulauan Tanimbar	-	-	-	-	-	-
Maluku Tenggara	26,00	41,00	437,00	945,00	-	-
Maluku Tengah	6 587,50	8 016,92	9 664,20	20 122,58	303,00	82,00
Buru	762,40	205,00	241,50	104,50	11,00	25,00
Kepulauan Aru	300,00	-	2,00	5,00	-	-
Seram Bagian Barat	3 389,00	1 773,00	2 767,00	8 288,43	-	-
Seram Bagian Timur	103,00	189,00	198,00	1 507,00	-	-
Maluku Barat Daya	-	-	-	-	-	-
Buru Selatan	1 023,00	642,00	6 441,00	1 374,00	-	-
Ambon	645,00	41,00	370,50	284,00	-	-
Tual	-	-	129,00	139,00	-	-
<b>Maluku</b>	<b>12 835,90</b>	<b>10 907,92</b>	<b>20 250,20</b>	<b>32 769,51</b>	<b>314,00</b>	<b>107,00</b>

Lanjutan Tabel/*Continued Table* 5.2.13

Kabupaten/Kota <i>Regency/Municipality</i>	<i>Sirsak/ Soursop</i>		<i>Sukun/ Breadfruit</i>	
	2020	2021*	2020	2021*
(1)	(44)	(45)	(46)	(47)
Kepulauan Tanimbar	-	-	2 482,37	1 882,61
Maluku Tenggara	78,00	178,00	521,00	738,00
Maluku Tengah	3 875,00	5 154,30	17 575,92	3 058,37
Buru	31,50	34,00	61,00	60,00
Kepulauan Aru	50,00	41,00	178,00	139,00
Seram Bagian Barat	541,00	187,16	235,00	48,70
Seram Bagian Timur	470,00	566,00	1 475,00	2 185,00
Maluku Barat Daya	11,00	127,50	1 056,00	17 504,40
Buru Selatan	20,00	18,60	291,00	327,80
Ambon	417,00	118,00	601,00	560,00
Tual	60,00	50,00	225,00	361,00
<b>Maluku</b>	<b>5 553,50</b>	<b>6 474,56</b>	<b>24 701,29</b>	<b>26 864,88</b>

Sumber/*Source*: BPS, Statistik Pertanian Hortikultura SPH-TH/*BPS-Statistics Indonesia, Agricultural Statistik for Horticulture SPH-TH*

**Tabel**  
**Table** 5.2.14

**Produksi Buah–Buahan dan Sayuran Tahunan Menurut Jenis Tanaman di Provinsi Maluku, 2019–2021**  
**Production of Annual Fruits and Vegetables by Kind of Plant in Maluku Province, 2019–2021**

Jenis Tanaman <i>Kind of Plants</i>	Satuan <i>Unit</i>	2019	2020	2021 <sup>x</sup>
(1)	(2)	(3)	(4)	(5)
Alpukat/ Avocado	kw/ qui	8 059	10 438,22	21 432,00
Anggur/ Grape	kw/ qui	-	-	-
Apel/ Apple	kw/ qui	-	35	-
Belimbing/ Star Fruit	kw/ qui	3 445	5 141,78	5 053,04
Duku/Langsat/Kokosan/ Duku	kw/ qui	92 537	52 308,00	16 424,40
Durian/ Durian	kw/ qui	133 691	219 736,50	80 906,38
Jambu Air/ Water Apple	kw/ qui	4 428	14 808,93	11 115,33
Jambu Biji/ Guava	kw/ qui	2 438	10 238,38	11 134,92
Jengkol/ Jengkol	kw/ qui	97	100,3	36,8
Jeruk Besar/ Pomelo	kw/ qui	4 022	18 402,30	3 429,78
Jeruk Siam/Keprak/ Orange/Tangerine	kw/ qui	159 670	281 148,47	116 400,66
Mangga/ Mango	kw/ qui	83 939	65 953,47	70 328,16
Manggis/ Mangosteen	kw/ qui	5 760	15 705,00	9 230,70
Markisa/Konyal/ Passion fruit	kw/ qui	-	-	...
Melinjo/ Gnetum/Melinjo	kw/ qui	1 430	2 954,60	2 209,10
Nangka/Cempedak/ Jackfruit	kw/ qui	42 482	47 297,97	48 855,94
Nenas/ Pineapple	kw/ qui	4 581	3 066,78	4 594,16
Pepaya/ Papaya	kw/ qui	60 936	92 865,27	99 839,37
Petai/ Twisted Cluster Bean	kw/ qui	746	1 845,90	2 932,30
Pisang/ Banana	kw/ qui	333 190	527 756,27	541 330,63
Rambutan/ Rambutan	kw/ qui	11 649	12 835,90	10 907,92
Salak/ Snakefruit	kw/ qui	11 057	20 250,20	32 769,51
Sawo/ Sapodilla/Sawo	kw/ qui	20	314	107
Sirsak/ Soursop	kw/ qui	1 606	5 553,50	6 474,56
Sukun/ Breadfruit	kw/ qui	11 859	24 701,29	26 864,88

Sumber/Source: BPS, Statistik Pertanian Hortikultura SPH-BST/BPS-Statistics Indonesia, Agricultural Statistic for Horticulture SPH-BST

### 5.3 PERKEBUNAN ESTATE CROPS

**Tabel 5.3.1** Luas Areal Tanaman Perkebunan dan Jenis Tanaman Menurut Kabupaten/Kota di Provinsi Maluku (ribu ha), 2020-2021  
*Planted Area of Estate Crops and Type of Crops by Regency/ Municipality in Maluku Province (thousand ha), 2020-2021*

Kabupaten/Kota Regency/Municipality	Kelapa Sawit Oil Palm		Kelapa Coconut		Karet Rubber	
	2020	2021 <sup>x</sup>	2020	2021 <sup>x</sup>	2020	2021 <sup>x</sup>
(1)	(2)	(3)	(4)	(5)	(6)	(7)
Kepulauan Tanimbar	-	-	17 245,47	17 245,47	-	-
Maluku Tenggara	-	-	22 970,18	23 050,18	-	-
Maluku Tengah	-	-	20 905,83	20 905,83	-	-
Buru	-	-	4 929,85	4 929,85	-	-
Kepulauan Aru	-	-	3 066,98	3 066,98	-	-
Seram Bagian Barat	-	-	8 261,10	8 271,10	-	-
Seram Bagian Timur	853,00	853,00	18 468,39	18 268,39	-	-
Maluku Barat Daya	-	-	6 301,20	6 307,60	-	-
Buru Selatan	-	-	9 424,00	9 424,00	-	-
Ambon	-	-	2 311,70	2 311,70	-	-
Tual	-	-	938,12	949,74	-	-
<b>Maluku</b>	<b>853,00</b>	<b>853,00</b>	<b>114 822,82</b>	<b>114 730,84</b>	<b>-</b>	<b>-</b>

Lanjutan Tabel/*Continued Table 5.3.1*

Kabupaten/Kota <i>Regency/Municipality</i>	Kopi/Coffee		Kakao/Cocoa		Cengkih/Clove	
	2020	2021*	2020	2021*	2020	2021*
(1)	(8)	(9)	(10)	(11)	(12)	(13)
Kepulauan Tanimbar	2,48	2,48	37,59	37,59	-	-
Maluku Tenggara	5,84	5,84	3,32	3,32	20,45	20,45
Maluku Tengah	541,40	541,40	8 152,71	8 152,71	18 746,47	18 746,47
Buru	123,78	123,78	5 285,78	5 285,78	1 226,41	1 226,41
Kepulauan Aru	43,93	43,93	1,20	1,20	0,34	0,34
Seram Bagian Barat	11,88	12,33	4 066,00	4 066,00	7 125,55	7 135,55
Seram Bagian Timur	379,35	379,47	1 005,70	1 006,40	10 072,50	10 074,50
Maluku Barat Daya	23,70	23,70	71,40	65,00	218,38	218,38
Buru Selatan	56,83	56,63	5 234,42	5 234,42	5 607,70	5 607,70
Ambon	-	-	188,40	187,40	1 501,00	1 501,00
Tual	75,83	75,83	-	-	36,09	36,09
<b>Maluku</b>	<b>1 265,02</b>	<b>1 265,39</b>	<b>24 046,52</b>	<b>24 039,82</b>	<b>44 554,89</b>	<b>44 566,89</b>



Lanjutan Tabel/*Continued Table 5.3.1*

Kabupaten/Kota <i>Regency/Municipality</i>	Pala/ <i>Nutmeg</i>		Jambu Mete/ <i>Cashew</i>		Sagu/Sago	
	2020	2021*	2020	2021*	2020	2021*
(1)	(14)	(15)	(16)	(17)	(18)	(19)
Kepulauan Tanimbar	13,00	13,00	677,27	677,27	26,49	26,49
Maluku Tenggara	2 969,60	2 969,60	1,43	1,43	13,52	13,52
Maluku Tengah	11 941,50	11 941,50	2,00	2,00	175,80	175,80
Buru	1 335,34	1 335,34	1 113,69	1 113,69	7,39	7,39
Kepulauan Aru	23,00	23,00	2,52	2,52	500,00	500,00
Seram Bagian Barat	2 869,50	2 879,50	35,55	35,55	229,40	233,60
Seram Bagian Timur	9 863,39	9 865,39	77,00	77,00	35 459,31	35 459,31
Maluku Barat Daya	1 515,96	1 519,66	1 318,40	1 318,40	36,00	36,00
Buru Selatan	2 954,30	2 954,30	-	-	8,00	8,00
Ambon	1 763,00	1 763,00	39,00	90,51	19,14	19,14
Tual	97,47	97,47	-	-	26,94	22,09
<b>Maluku</b>	<b>35 346,06</b>	<b>35 361,76</b>	<b>3 266,86</b>	<b>3 318,37</b>	<b>36 501,99</b>	<b>36 501,34</b>

Lanjutan Tabel/*Continued Table 5.3.1*

Kabupaten/Kota <i>Regency/Municipality</i>	Pinang/ <i>Betelnut</i>		Kapok/ <i>Kapok</i>		Kenari/ <i>Walnut</i>	
	2020	2021*	2020	2021*	2020	2021*
(1)	(20)	(21)	(22)	(23)	(24)	(25)
Kepulauan Tanimbar	-	-	-	-	-	-
Maluku Tenggara	-	-	1,28	1,28	-	-
Maluku Tengah	-	-	-	-	-	-
Buru	-	-	-	-	-	-
Kepulauan Aru	1,16	1,16	0,35	0,35	-	-
Seram Bagian Barat	-	-	-	-	-	-
Seram Bagian Timur	-	-	-	-	-	-
Maluku Barat Daya	-	-	12,89	12,89	-	-
Buru Selatan	1,26	1,26	-	-	-	-
Ambon	-	-	-	-	-	-
Tual	2,74	2,74	0,93	0,93	19,27	19,27
<b>Maluku</b>	<b>5,16</b>	<b>5,16</b>	<b>15,45</b>	<b>15,45</b>	<b>19,27</b>	<b>19,27</b>

Lanjutan Tabel/*Continued Table* 5.3.1

Kabupaten/Kota <i>Regency/Municipality</i>	Kemiri/Hazelnut		Aren/Enau/Sugar Palm		Vanili/Vanilla	
	2020	2021 <sup>x</sup>	2020	2021 <sup>x</sup>	2020	2021 <sup>x</sup>
(1)	(26)	(27)	(28)	(29)	(30)	(31)
Kepulauan Tanimbar	1,72	1,72	-	-	-	-
Maluku Tenggara	14,00	14,00	-	-	-	-
Maluku Tengah	-	-	5,00	5,00	-	-
Buru	-	-	-	-	-	-
Kepulauan Aru	2,02	2,02	-	-	0,70	0,70
Seram Bagian Barat	-	-	17,16	17,16	140,00	140,00
Seram Bagian Timur	-	-	-	-	-	-
Maluku Barat Daya	-	-	-	-	-	-
Buru Selatan	0,78	0,78	1,22	1,22	-	-
Ambon	-	-	-	-	-	-
Tual	-	-	-	-	-	-
<b>Maluku</b>	<b>18,52</b>	<b>18,52</b>	<b>23,38</b>	<b>23,38</b>	<b>140,70</b>	<b>140,70</b>

Sumber/*Source*: Dinas Pertanian Provinsi Maluku/*Agriculture Service of Maluku Province*

**Tabel**  
**Table** 5.3.2

**Produksi Perkebunan dan Jenis Tanaman Menurut Kabupaten/Kota di Provinsi Maluku (ribu ton), 2020-2021**  
**Production of Estate and Type of Crops by Regency/ Municipality in Maluku Province (thousand ton), 2020-2021**

Kabupaten/Kota Regency/Municipality	Kelapa Sawit Oil Palm		Kelapa Coconut		Karet Rubber	
	2020	2021 <sup>x</sup>	2020	2021 <sup>x</sup>	2020	2021 <sup>x</sup>
(1)	(2)	(3)	(4)	(5)	(6)	(7)
Kepulauan Tanimbar	-	-	19 139,90	19 393,00	-	-
Maluku Tenggara	-	-	20 917,70	21 315,00	-	-
Maluku Tengah	-	-	19 385,60	20 000,60	-	-
Buru	-	-	3 732,40	3 753,40	-	-
Kepulauan Aru	-	-	1 711,00	1 760,00	-	-
Seram Bagian Barat	-	-	7 829,00	8 200,00	-	-
Seram Bagian Timur	102,70	114,10	16 728,70	16 755,70	-	-
Maluku Barat Daya	-	-	5 463,55	5 695,55	-	-
Buru Selatan	-	-	7 792,00	7 847,00	-	-
Ambon	-	-	1 560,00	1 594,00	-	-
Tual	-	-	307,80	320,00	-	-
<b>Maluku</b>	<b>102,70</b>	<b>114,10</b>	<b>104 567,65</b>	<b>106 634,25</b>	<b>-</b>	<b>-</b>

Lanjutan Tabel/*Continued Table 5.3.2*

Kabupaten/Kota <i>Regency/Municipality</i>	Kopi/ <i>Coffee</i>		Kakao/ <i>Cocoa</i>		Cengkih/ <i>Clove</i>	
	2020	2021 <sup>x</sup>	2020	2021 <sup>x</sup>	2020	2021 <sup>x</sup>
(1)	(8)	(9)	(10)	(11)	(12)	(13)
Kepulauan Tanimbar	0,40	0,48	6,08	6,88	-	-
Maluku Tenggara	1,99	2,12	1,23	1,28	6,98	7,40
Maluku Tengah	239,24	244,09	2 974,90	2 985,90	9 603,70	9 848,60
Buru	49,55	54,45	2 847,00	2 846,80	435,00	439,30
Kepulauan Aru	16,50	17,39	0,44	0,49	-	-
Seram Bagian Barat	3,07	3,50	1 358,70	1 367,60	3 000,00	3 239,00
Seram Bagian Timur	43,68	44,58	394,98	397,43	4 963,00	4 990,00
Maluku Barat Daya	10,24	9,80	15,25	15,36	56,07	84,32
Buru Selatan	14,15	15,80	554,90	585,40	2 278,70	2 274,60
Ambon	-	-	49,15	35,15	340,25	349,40
Tual	30,47	30,72	-	-	10,84	11,90
<b>Maluku</b>	<b>409,29</b>	<b>422,93</b>	<b>8 202,63</b>	<b>8 242,29</b>	<b>20 694,54</b>	<b>21 244,52</b>

Lanjutan Tabel/Continued Table 5.3.2

Kabupaten/Kota Regency/Municipality	Pala/Nutmeg		Jambu Mete/Cashew		Sagu/Sago	
	2020	2021*	2020	2021*	2020	2021*
(1)	(14)	(15)	(16)	(17)	(18)	(19)
Kepulauan Tanimbar	1,65	1,65	184,42	186,82	13,50	14,04
Maluku Tenggara	419,03	425,05	0,76	0,72	6,70	7,26
Maluku Tengah	2 463,00	2 526,40	0,91	0,80	118,80	120,13
Buru	100,75	102,21	484,80	486,38	2,56	2,56
Kepulauan Aru	3,80	3,95	0,91	1,00	111,55	121,00
Seram Bagian Barat	253,00	300,03	7,68	8,14	114,98	111,60
Seram Bagian Timur	1 298,55	1 292,10	17,38	18,40	9 145,54	9 182,48
Maluku Barat Daya	166,70	229,70	284,72	310,02	16,30	18,10
Buru Selatan	507,35	515,85	-	-	5,30	6,25
Ambon	331,00	329,80	7,23	15,55	8,75	9,60
Tual	19,40	19,95	-	-	7,85	8,30
<b>Maluku</b>	<b>5 564,23</b>	<b>5 746,69</b>	<b>988,81</b>	<b>1 027,83</b>	<b>9 551,83</b>	<b>9 601,32</b>

Lanjutan Tabel/*Continued Table 5.3.2*

Kabupaten/Kota <i>Regency/Municipality</i>	Pinang/ <i>Betelnut</i>		Kapok/ <i>Kapok</i>		Kenari/ <i>Walnut</i>	
	2020	2021*	2020	2021*	2020	2021*
(1)	(20)	(21)	(22)	(23)	(24)	(25)
Kepulauan Tanimbar	-	-	-	-	-	-
Maluku Tenggara	-	-	0,27	0,30	-	-
Maluku Tengah	-	-	-	-	-	-
Buru	-	-	-	-	-	-
Kepulauan Aru	0,20	0,28	0,08	0,08	-	-
Seram Bagian Barat	-	-	-	-	-	-
Seram Bagian Timur	-	-	-	-	-	-
Maluku Barat Daya	-	-	1,14	1,50	-	-
Buru Selatan	0,60	0,70	-	-	-	-
Ambon	-	-	-	-	-	-
Tual	0,43	0,47	0,10	0,13	0,86	0,94
<b>Maluku</b>	<b>1,23</b>	<b>1,45</b>	<b>1,59</b>	<b>2,01</b>	<b>0,86</b>	<b>0,94</b>

Lanjutan Tabel/*Continued Table 5.3.2*

Kabupaten/Kota <i>Regency/Municipality</i>	Kemiri/Hazelnut		Aren/Enau/Sugar Palm		Vanili/Vanilla	
	2020	2021 <sup>a</sup>	2020	2021 <sup>x</sup>	2020	2021 <sup>a</sup>
(1)	(26)	(27)	(28)	(29)	(30)	(31)
Kepulauan Tanimbar	0,27	0,30	-	-	-	-
Maluku Tenggara	1,60	1,60	-	-	-	-
Maluku Tengah	-	-	0,11	0,11	-	-
Buru	-	-	-	-	-	-
Kepulauan Aru	0,58	0,64	-	-	-	-
Seram Bagian Barat	-	-	0,26	0,23	-	-
Seram Bagian Timur	-	-	-	-	-	-
Maluku Barat Daya	-	-	-	-	-	-
Buru Selatan	0,08	0,10	0,01	0,02	-	-
Ambon	-	-	-	-	-	-
Tual	-	-	-	-	-	-
<b>Maluku</b>	<b>2,53</b>	<b>2,64</b>	<b>0,38</b>	<b>0,36</b>	-	-

Sumber/*Source*: Dinas Pertanian Provinsi Maluku/*Agriculture Service of Maluku Province*



#### 5.4 KEHUTANAN FORESTRY

**Tabel** 5.4.1 **Luas Kawasan Hutan dan Konservasi Perairan Menurut Kabupaten/Kota di Provinsi Maluku (ha), 2021**  
*Extent of Forest Area, Inland Water, Coastal, and Marine Ecosystem<sup>1</sup> by Regency/Municipality in Maluku Province (ha), 2021*

Kabupaten/Kota <i>Regency/Municipality</i>	Tahun SK <i>Year of Decree</i>	Luas Kawasan Hutan dan Konservasi Perairan <i>Extent of Forest Area, Inland Water, Coastal, and Marine Ecosystem</i>		
		Hutan Konservasi <i>Protection Forest</i>	Hutan lindung <i>Protected Forest</i>	Hutan Produksi Terbatas <i>Limited Production Forest</i>
(1)	(2)	(3)	(4)	(5)
Kepulauan Tanimbar		77 199	13 010	78 165
Maluku Tenggara		18 017	6 438	2 399
Maluku Tengah		175 766	134 233	179 406
Buru	Berdasarkan SK	6 849	108 166	109 951
Kepulauan Aru	Menlinghut	67 104	6 254	-
Seram Bagian Barat	Nomor : 854/ Menhut-II/2014	32 219	124 699	156 045
Seram Bagian Timur	Tanggal : 29	1 216	107 880	261 069
Maluku Barat Daya	September 2014	51 168	34 774	4 584
Buru Selatan		-	73 118	101 652
Ambon		-	9 511	-
Tual		-	9 173	987
<b>Maluku</b>		<b>429 538</b>	<b>627 256</b>	<b>894 258</b>

Lanjutan Tabel/Continued Table 5.4.1

Kabupaten/Kota Regency/Municipality	Tahun SK Year of Decree	Luas Kawasan Hutan dan Konservasi Perairan Extent of Forest Area, Inland Water, Coastal, and Marine Ecosystem		
		Hutan Produksi Tetap Permanent Production Forest	Hutan Produksi Konversi Conversion Production Forest	Jumlah Luas Hutan dan Perairan Total Forest Area and Water Area
(1)	(2)	(6)	(7)	(8)
Kepulauan Tanimbar		112 045	139 048	419 467
Maluku Tenggara		2 966	17 322	47 142
Maluku Tengah		28 522	100 732	618 659
Buru	Berdasarkan SK	106 912	95 556	427 434
Kepulauan Aru	Menlinghut	194 252	510 346	777 956
Seram Bagian Barat	Nomor : 854/ Menhut-II/2014	9 810	91 632	414 405
Seram Bagian Timur	Tanggal : 29	27 162	115 869	513 196
Maluku Barat Daya	September 2014	71 262	173 162	334 950
Buru Selatan		90 768	79 604	345 142
Ambon		-	-	9 511
Tual		-	1 595	11 755
<b>Maluku</b>		<b>643 699</b>	<b>1 324 866</b>	<b>3 919 617</b>

Sumber/Source: Dinas Kehutanan Provinsi Maluku/Forestry Service of Maluku Province

**Tabel**  
**Table** 5.4.2

**Produksi Kayu Hutan Menurut Jenis Produksi di Provinsi Maluku (m3), 2016-2021**  
**Timber Production by Type of Product in Maluku Province (m3), 2016-2021**

Tahun Year	Kayu Bulat Logs			Jumlah Total
	IUPHHK-HA Forest Concession Establishment	IUPHHK-HT Timber Establishment	Perum Perhutani State Enterprises	
(1)	(2)	(3)	(4)	(5)
2016	-	-	-	-
2017	-	-	-	-
2018	354 368,06	-	-	354 368,06
2019	287 937,59	-	-	287 937,59
2020	203 630,61	-	-	203 630,61
2021	244 990,88	-	-	244 990,88

Lanjutan Tabel/*Continued Table 5.4.2*

Tahun Year	Kayu Olahan Processed Timber (m3)				
	Kayu Gergajian Sawn Timber	Kayu Lapis Plywood	Bubur Kayu Pulp	Serpih Kayu Wood Flakes	Veneer Veneers
(1)	(6)	(7)	(8)	(9)	(10)
2016	2 494,0419	-	-	-	1 146,3805
2017	4 729,2143	-	-	-	2 838,5645
2018	7 518,2778	-	-	-	4 995,4438
2019	10 744,6457	-	-	-	7 036,0245
2020	7 843,4120	-	-	-	6 522,5545
2021	8 879,0126	-	-	-	4 387,5184

Sumber/Source: Dinas Kehutanan Provinsi Maluku/*Forestry Service of Maluku Province*

## 5.5 PETERNAKAN LIVESTOCK

**Tabel**  
**Table** 5.5.1 **Populasi Ternak dan Jenis Ternak (ekor) Menurut Kabupaten/Kota di Provinsi Maluku, 2020-2021**  
*Livestock Population and Kind of Livestock by Regency/ Municipality in Maluku Province (heads), 2020-2021*

Kabupaten/Kota Regency/Municipality	Sapi Perah/Dairy Cattle		Sapi Potong/Beef Cattle	
	2020	2021*	2020	2021*
(1)	(2)	(3)	(4)	(5)
Kepulauan Tanimbar	...	...	1 935	1 894
Maluku Tenggara	...	...	2 471	2 484
Maluku Tengah	...	...	30 970	30 947
Buru	...	...	23 516	23 532
Kepulauan Aru	...	...	374	382
Seram Bagian Barat	...	...	26 399	26 408
Seram Bagian Timur	...	...	8 577	8 601
Maluku Barat Daya	...	...	11 662	11 690
Buru Selatan	...	...	1 810	1 807
Ambon	...	...	2 215	2 211
Tual	...	...	852	852
<b>Maluku</b>	...	...	<b>110 781</b>	<b>110 808</b>

Lanjutan Tabel/Continued Table 5.5.1

Kabupaten/Kota Regency/Municipality	Kerbau/ Buffalo		Kuda/Horse	
	2020	2021*	2020	2021*
(1)	(6)	(7)	(8)	(9)
Kepulauan Tanimbar	123	117	40	42
Maluku Tenggara	-	-	-	-
Maluku Tengah	-	-	38	42
Buru	4 536	4 583	57	63
Kepulauan Aru	-	-	-	-
Seram Bagian Barat	18	26	5	4
Seram Bagian Timur	22	30	10	12
Maluku Barat Daya	11 099	11 360	1 270	1 279
Buru Selatan	154	159	-	-
Ambon	-	-	-	-
Tual	-	-	2	2
<b>Maluku</b>	<b>15 952</b>	<b>16 275</b>	<b>1 422</b>	<b>1 444</b>

Lanjutan Tabel/*Continued Table 5.5.1*

Kabupaten/Kota <i>Regency/Municipality</i>	Kambing/Goat		Domba/Sheep		Babi/Pig	
	2020	2021*	2020	2021*	2020	2021*
(1)	(10)	(11)	(12)	(13)	(14)	(15)
Kepulauan Tanimbar	2 091	2 096	-	-	10 798	10 700
Maluku Tenggara	2 747	2 910	-	-	6 002	6 054
Maluku Tengah	3 966	4 150	-	-	3 112	3 263
Buru	14 760	14 760	-	-	407	412
Kepulauan Aru	1 948	1 932	-	-	2 974	2 920
Seram Bagian Barat	7 985	8 000	-	-	3 905	3 901
Seram Bagian Timur	12 872	13 085	-	-	-	-
Maluku Barat Daya	45 207	45 207	11 299	11 321	45 621	45 662
Buru Selatan	3 548	3 554	-	-	1 672	1 663
Ambon	812	816	-	-	10 013	10 147
Tual	8 237	8 255	-	-	303	317
<b>Maluku</b>	<b>104 173</b>	<b>104 765</b>	<b>11 299</b>	<b>11 321</b>	<b>84 807</b>	<b>85 039</b>

Sumber/*Source*: Dinas Pertanian Provinsi Maluku/*Agriculture Service of Maluku Province*

**Tabel** 5.5.2 **Populasi Unggas dan Jenis Unggas Menurut Kabupaten/ Kota di Provinsi Maluku (ekor), 2020-2021**  
**Poultry Population and Kind of Poultry by Regency/ Municipality in Maluku Province (heads), 2020-2021**

Kabupaten/Kota Regency/Municipality	Ayam Kampung Native Chicken		Ayam Petelur Layer	
	2020	2021*	2020	2021*
(1)	(2)	(3)	(4)	(5)
Kepulauan Tanimbar	17 299	16 587	-	-
Maluku Tenggara	22 887	22 961	3 500	3 490
Maluku Tengah	769 800	769 924	23 980	24 000
Buru	896 558	897 102	1 149	1 067
Kepulauan Aru	5 135	5 083	-	-
Seram Bagian Barat	160 848	160 895	16 750	16 621
Seram Bagian Timur	42 400	42 522	409	401
Maluku Barat Daya	21 741	21 753	1 080	1 209
Buru Selatan	301 192	301 212	-	-
Ambon	219 597	219 787	1 005	1 005
Tual	21 600	21 773	27 600	27 600
<b>Maluku</b>	<b>2 479 057</b>	<b>2 479 599</b>	<b>75 473</b>	<b>75 393</b>



Lanjutan Tabel/*Continued Table 5.5.2*

Kabupaten/Kota <i>Regency/Municipality</i>	Ayam Pedaging <i>Broiler</i>		Itik/Itik Manila <i>Duck</i>	
	2020	2021*	2020	2021*
(1)	(6)	(7)	(8)	(9)
Kepulauan Tanimbar	-	-	607	562
Maluku Tenggara	2 500	2 485	6 896	6 908
Maluku Tengah	1 529	1 698	3 189	3 142
Buru	-	-	235 167	235 275
Kepulauan Aru	-	-	292	295
Seram Bagian Barat	7 400	8 880	16 300	16 365
Seram Bagian Timur	-	-	3 410	3 419
Maluku Barat Daya	42 000	43 000	2 075	2 049
Buru Selatan	-	-	3 813	3 713
Ambon	1 102 000	1 068 000	1 269	1 269
Tual	15 300	10 800	2 536	2 597
<b>Maluku</b>	<b>1 170 729</b>	<b>1 134 863</b>	<b>275 554</b>	<b>275 594</b>

Sumber/*Source*: Dinas Pertanian Provinsi Maluku/*Agriculture Service of Maluku Province*

**Tabel** 5.5.3 **Produksi Daging Ternak dan Jenis Ternak Menurut Kabupaten/Kota di Provinsi Maluku (kg), 2020-2021**  
**Table** 5.5.3 **Meat Production and Kind of Livestock by Regency/ Municipality in Maluku Province (kg), 2020-2021**

Kabupaten/Kota Regency/Municipality	Sapi/Beef Cattle		Kerbau/Buffalo	
	2020	2021*	2020	2021*
(1)	(2)	(3)	(4)	(5)
Kepulauan Tanimbar	20 650	14 600	465	860
Maluku Tenggara	45 385	52 560	-	-
Maluku Tengah	571 643	520 380	-	-
Buru	206 353	187 464	20 320	17 544
Kepulauan Aru	15 225	14 210	-	-
Seram Bagian Barat	145 328	125 560	320	340
Seram Bagian Timur	159 504	157 126	-	-
Maluku Barat Daya	227 961	203 357	20 250	22 317
Buru Selatan	32 602	26 590	2 400	1 700
Ambon	859 114	764 864	17 004	14 616
Tual	24 633	19 285	-	-
<b>Maluku</b>	<b>2 308 397</b>	<b>2 085 997</b>	<b>60 759</b>	<b>57 377</b>

Lanjutan Tabel/*Continued Table 5.5.3*

Kabupaten/Kota <i>Regency/Municipality</i>	Kuda/Horse		Kambing/Goat	
	2020	2021*	2020	2021*
(1)	(6)	(7)	(8)	(9)
Kepulauan Tanimbar	-	-	2 953	-
Maluku Tenggara	-	-	6 610	6 448
Maluku Tengah	120	244	25 130	31 003
Buru	-	121	25 730	17 575
Kepulauan Aru	-	-	3 036	22
Seram Bagian Barat	-	-	9 208	10 146
Seram Bagian Timur	-	121	18 610	17 389
Maluku Barat Daya	1 625	1 845	127 288	104 516
Buru Selatan	-	-	6 285	8 887
Ambon	-	-	5 445	2 761
Tual	-	-	8 833	12 320
<b>Maluku</b>	<b>1 745</b>	<b>2 331</b>	<b>239 130</b>	<b>211 065</b>

Lanjutan Tabel/*Continued Table 5.5.3*

Kabupaten/Kota <i>Regency/Municipality</i>	Domba/Sheep		Babi/Pig	
	2020	2021 <sup>x</sup>	2020	2021 <sup>x</sup>
(1)	(10)	(11)	(12)	(13)
Kepulauan Tanimbar	-	-	89 815	63 196
Maluku Tenggara	-	-	57 350	55 500
Maluku Tengah	-	-	103 320	110 220
Buru	-	-	1 500	1 320
Kepulauan Aru	-	-	19 020	20 760
Seram Bagian Barat	-	-	22 740	21 780
Seram Bagian Timur	-	-	-	-
Maluku Barat Daya	37 904	20 808	276 946	216 855
Buru Selatan	-	-	15 930	12 300
Ambon	-	-	131 254	128 974
Tual	-	-	6 322	2 920
<b>Maluku</b>	<b>37 904</b>	<b>20 808</b>	<b>724 197</b>	<b>633 825</b>

Sumber/*Source*: Dinas Pertanian Provinsi Maluku/*Agriculture Service of Maluku Province*

**Tabel**  
**Table 5.5.4****Produksi Daging Unggas dan Jenis Unggas Menurut Kabupaten/Kota di Provinsi Maluku (kg), 2020-2021**  
***Poultry Meat Production and Kind of Poultry by Regency/ Municipality in Maluku Province (kg), 2020-2021***

Kabupaten/Kota Regency/Municipality	Ayam Kampung Native Chicken		Ayam Petelur Layer	
	2020	2021*	2020	2021*
(1)	(2)	(3)	(4)	(5)
Kepulauan Tanimbar	1 933	1 788	-	-
Maluku Tenggara	4 414	3 594	235	260
Maluku Tengah	87 695	88 598	2 440	3 195
Buru	126 000	96 407	288	255
Kepulauan Aru	1 142	347	-	-
Seram Bagian Barat	21 880	23 578	4 800	3 938
Seram Bagian Timur	4 571	4 558	77	70
Maluku Barat Daya	2 345	2 134	73	59
Buru Selatan	32 470	31 729	-	-
Ambon	25 179	23 639	68	61
Tual	659	166	1 550	1 800
<b>Maluku</b>	<b>308 287</b>	<b>276 540</b>	<b>9 531</b>	<b>9 637</b>

Lanjutan Tabel/Continued Table 5.5.4

Kabupaten/Kota Regency/Municipality	Ayam Pedaging Broiler		Itik/Itik Manila Duck	
	2020	2021*	2020	2021*
(1)	(6)	(7)	(8)	(9)
Kepulauan Tanimbar	-	-	667	126
Maluku Tenggara	2 276	2 280	2 480	517
Maluku Tengah	914	715	519	451
Buru	-	-	45 080	41 574
Kepulauan Aru	-	-	119	12
Seram Bagian Barat	5 510	6 682	7 138	7 226
Seram Bagian Timur	-	-	511	767
Maluku Barat Daya	26 756	27 840	633	1 143
Buru Selatan	-	-	1 008	574
Ambon	105 450	94 478	318	306
Tual	13 965	10 694	589	281
<b>Maluku</b>	<b>154 871</b>	<b>142 690</b>	<b>59 062</b>	<b>52 978</b>

Sumber/Source: Dinas Pertanian Provinsi Maluku/Agriculture Service of Maluku Province

**Tabel**  
**Table 5.5.5****Produksi Telur Unggas dan Susu Sapi Menurut Kabupaten/Kota di Provinsi Maluku (kg), 2020-2021**  
**Production of Poultry Eggs and Cow Milk by Regency/ Municipality in Maluku Province (kg), 2020-2021**

Kabupaten/Kota Regency/Municipality	Ayam Kampung Native Chicken		Ayam Petelur Layer	
	2020	2021*	2020	2021*
(1)	(2)	(3)	(4)	(5)
Kepulauan Tanimbar	11,988	11,495	-	-
Maluku Tenggara	15,861	15,912	27 563	26 280
Maluku Tengah	533,471	531,652	188 843	180 720
Buru	621,315	621,692	9 048	8 035
Kepulauan Aru	3,559	3,523	-	-
Seram Bagian Barat	111,468	111,500	131 906	125 156
Seram Bagian Timur	29,383	29,468	3 221	3 020
Maluku Barat Daya	15,067	15,075	8 505	9 104
Buru Selatan	208,726	208,740	-	-
Ambon	152,181	152,312	7 914	7 568
Tual	14,969	15,089	217 350	207 828
<b>Maluku</b>	<b>1,717,987</b>	<b>1,716,457</b>	<b>594 350</b>	<b>567 709</b>

Lanjutan Tabel/Continued Table 5.5.5

Kabupaten/Kota Regency/Municipality	Itik/ Duck		Sapi Perah Dairy Cattle	
	2020	2021*	2020	2021*
(1)	(6)	(7)	(8)	(9)
Kepulauan Tanimbar	3 505	3 442	...	...
Maluku Tenggara	39 824	42 312	...	...
Maluku Tengah	18 416	19 245	...	...
Buru	1 358 089	1 441 059	...	...
Kepulauan Aru	1 686	1 807	...	...
Seram Bagian Barat	94 133	100 236	...	...
Seram Bagian Timur	19 693	20 941	...	...
Maluku Barat Daya	11 983	12 550	...	...
Buru Selatan	22 020	22 742	...	...
Ambon	7 328	7 773	...	...
Tual	14 645	15 907	...	...
<b>Maluku</b>	<b>1 591 324</b>	<b>1 688 013</b>	...	...

Sumber/Source: Dinas Pertanian Provinsi Maluku/Agriculture Service of Maluku Province



**Tabel 5.5.6** **Konsumsi Daging, Telur, Susu dan Ikan Perkapita Di Provinsi Maluku, 2017-2021**  
**Meat, Eggs, Milk and Fish per Capita Consumption in Maluku Province, 2017-2021**

Kabupaten/Kota Regency/Municipality	2017	2018	2019	2020	2021
(1)	(2)	(3)	(4)	(5)	(6)
A. Konsumsi Energi (Kecukupan Gizi) (kkal/kapita/hari) (Energy Consumption) (kkal/Capita/Day)	213	197	158,5	160,0	169,9
1. Daging Ruminansia Ruminant Meat	14	16	13,2	12,0	12,2
2. Daging Unggas/Poultry	27	22	17,4	20,4	18,5
3. Telur/Eggs	15	15	11,9	11,4	12,0
4. Susu/Milk	28	28	22,5	25,8	26,0
5. Ikan/ Fish	130	116	93,5	90,4	101,1
B. Konsumsi Protein (Gram/Hari) Protein Consumption (Gram/Capita/ Day)	25,3	21,3	18,5	18,2	19,8
1. Daging Ruminansia Ruminant Meat	0,7	0,9	0,8	0,6	0,7
2. Daging Unggas/Poultry	1,7	1,4	1,1	1,3	1,2
3. Telur/Eggs	1,2	1,2	0,9	0,9	1,0
4. Susu/Milk	1,1	1,1	0,9	1,0	1,0
5. Ikan/ Fish	20,3	18,4	14,8	14,4	15,9

Sumber/Source: Dinas Ketahanan Pangan Provinsi Maluku/ Food Defense Service of Maluku Province

**5.6 PERIKANAN  
FISHERY**

**Tabel 5.6.1** **Produksi dan Nilai Produksi Perikanan Tangkap Menurut Kabupaten/Kota di Provinsi Maluku, 2021**  
*Production and Production Value of Fish Capture by Regency/Municipality in Maluku Province, 2021*

Kabupaten/Kota Regency/Municipality	Perikanan Tangkap <sup>x</sup> Fish Capture	
	Volume Volume (Ton)	Nilai Value (000 Rp)
(1)	(2)	(3)
Kepulauan Tanimbar	11 090,9	160 828 630
Maluku Tenggara	12 091,9	314 319 287
Maluku Tengah	12 293,1	319 384 045
Buru	115 861,4	3 440 522 691
Kepulauan Aru	19 823,0	71 904 469
Seram Bagian Barat	32 617,7	1 287 717 967
Seram Bagian Timur	2 813,9	57 611 790
Maluku Barat Daya	187 757,4	3 116 713 009
Buru Selatan	96 332,2	3 233 799 455
Ambon	31 903,9	482 375 910
Tual	19 857,6	248 885 309
<b>Maluku</b>	<b>542 443,0</b>	<b>12 734 062 562</b>

Sumber/Source: Dinas Kelautan dan Perikanan Provinsi Maluku/ Fisheries and Seas Office Service of Maluku Province

**Tabel**  
**Table** 5.6.2

**Produksi dan Nilai Produksi Perikanan Tangkap di Perairan Umum dan Lokasi Menurut Kabupaten/Kota di Provinsi Maluku, 2020-2021**  
*Production and Production Value of Inland Open Water Capture Fisheries and Location by Regency/Municipality in Maluku Province, 2020-2021*

Kabupaten/Kota Regency/Municipality	Cakalang/Skipjack Tuna			
	Volume/Volume (Ton)		Nilai/Value (000 Rp)	
	2020	2021*	2020	2021*
(1)	(2)	(3)	(4)	(5)
Kepulauan Tanimbar	299,1	789,8	5 982 960	19 744 250
Maluku Tenggara	3 465,5	1 481,9	173 280 600	74 093 850
Maluku Tengah	12 319,7	15 380,8	232 897 459	292 022 320
Buru	579,5	569,4	6 991 250	8 476 775
Kepulauan Aru	1 838,3	2 101,0	21 583 992	23 893 718
Seram Bagian Barat	6 510,5	3 441,8	227 865 820	51 627 330
Seram Bagian Timur	1 335,1	802,5	26 702 420	12 037 035
Maluku Barat Daya	287,5	93,9	8 625 600	2 816 100
Buru Selatan	949,3	2 975,6	28 480 410	89 267 790
Ambon	1 411,6	703,2	17 667 759	13 590 555
Tual	70,6	1,3	2 016 000	19 875
<b>Maluku</b>	<b>29 066,7</b>	<b>28 341,2</b>	<b>752 094 270</b>	<b>587 589 598</b>

Lanjutan Tabel/Continued Table 5.6.2

Kabupaten/Kota Regency/Municipality	Tongkol/Eastern Little Tuna			
	Volume/Volume (Ton)		Nilai/Value (000 Rp)	
	2020	2021 <sup>x</sup>	2020	2021 <sup>x</sup>
(1)	(6)	(7)	(8)	(9)
Kepulauan Tanimbar	875,5	1 322,9	9 445 400	33 073 000
Maluku Tenggara	12 131,9	10 532,5	303 298 200	263 311 750
Maluku Tengah	24 004,5	27 908,1	309 951 360	362 971 737
Buru	614,4	867,4	8 240 325	11 380 880
Kepulauan Aru	4 650,3	10 947,2	25 836 818	92 779 757
Seram Bagian Barat	4 457,0	4 873,7	89 140 780	50 298 800
Seram Bagian Timur	1 521,4	1 888,2	22 821 165	18 882 300
Maluku Barat Daya	555,3	530,3	16 659 000	7 954 200
Buru Selatan	105,4	606,7	2 107 940	12 134 960
Ambon	447,4	408,4	7 650 631	7 238 482
Tual	12 592,0	2 070,4	592 920 050	102 810 848
<b>Maluku</b>	<b>61 955,1</b>	<b>61 955,8</b>	<b>1 388 071 669</b>	<b>962 836 714</b>

Lanjutan Tabel/*Continued Table 5.6.2*

Kabupaten/Kota <i>Regency/Municipality</i>	Tuna/Tuna			
	Volume/Volume (Ton)		Nilai/Value	
	2020	2021*	2020	2021*
(1)	(10)	(11)	(12)	(13)
Kepulauan Tanimbar	199,6	279,1	4 157 020	13 953 700
Maluku Tenggara	1 888,4	1 177,5	188 841 600	88 312 500
Maluku Tengah	25 261,1	29 228,8	624 380 700	736 071 622
Buru	1 372,6	1 407,6	21 256 650	26 896 370
Kepulauan Aru	768,1	814,4	7 670 484	18 103 000
Seram Bagian Barat	3 585,2	4 458,3	161 333 190	111 457 475
Seram Bagian Timur	3 468,0	1 340,7	69 360 740	20 109 975
Maluku Barat Daya	238,0	79,3	7 565 690	2 378 100
Buru Selatan	1 841,1	5 843,6	86 533 204	153 322 732
Ambon	1 957,6	958,6	31 795 626	26 300 025
Tual	50,3	17,6	751 713	596 815
<b>Maluku</b>	<b>40 630,0</b>	<b>45 605,5</b>	<b>1 203 646 617</b>	<b>1 197 502 314</b>

Lanjutan Tabel/Continued Table 5.6.2

Kabupaten/Kota Regency/Municipality	Udang/Shrimp			
	Volume/Volume (Ton)		Nilai/Value	
	2020	2021*	2020	2021*
(1)	(14)	(15)	(16)	(17)
Kepulauan Tanimbar	31,9	156,6	761 650	3 913 750
Maluku Tenggara	-	-	-	-
Maluku Tengah	-	-	-	-
Buru	29,4	54,6	1 677 650	1 503 425
Kepulauan Aru	9 660,3	8 174,1	612 551 498	335 195 150
Seram Bagian Barat	-	-	-	-
Seram Bagian Timur	22,4	603,8	785 500	18 113 820
Maluku Barat Daya	-	-	-	-
Buru Selatan	-	-	-	-
Ambon	-	-	-	-
Tual	-	-	-	-
<b>Maluku</b>	<b>9 744,0</b>	<b>8 989,1</b>	<b>615 776 298</b>	<b>358 726 145</b>

Lanjutan Tabel/Continued Table 5.6.2

Kabupaten/Kota Regency/Municipality	Lainnya/Others			
	Volume/Volume (Ton)		Nilai/Value	
	2020	2021*	2020	2021*
(1)	(18)	(19)	(20)	(21)
Kepulauan Tanimbar	10 209,3	9 744,7	152 963 031	248 699 345
Maluku Tenggara	77 421,8	83 140,3	2 430 386 559	2 808 081 355
Maluku Tengah	129 890,8	115 239,6	1 352 195 151	1 725 647 329
Buru	5 680,7	8 191,9	66 560 380	112 574 180
Kepulauan Aru	110 223,8	93 824,7	3 530 133 048	2 970 551 066
Seram Bagian Barat	15 756,3	19 130,1	293 903 538	268 992 305
Seram Bagian Timur	13 219,8	15 222,4	210 615 325	179 742 175
Maluku Barat Daya	2 291,1	2 110,5	63 978 775	44 463
Buru Selatan	5 801,3	2 666,0	26 740 420	59 593 805
Ambon	2 091,0	17 752,9	30 406 357	24 775 405
Tual	9 279,4	30 528,4	321 523 576	184 290 429
<b>Maluku</b>	<b>381 865,3</b>	<b>397 551,5</b>	<b>8 479 406 160</b>	<b>8 582 991 857</b>

Lanjutan Tabel/Continued Table 5.6.2

Kabupaten/Kota Regency/Municipality	Tangkap di Laut/Marine Capture			
	Volume/Volume (Ton)		Nilai/Value	
	2020	2021 <sup>x</sup>	2020	2021 <sup>x</sup>
(1)	(22)	(23)	(24)	(25)
Kepulauan Tanimbar	11 615,5	12 293,1	173 310 061	319 384 045
Maluku Tenggara	94 907,8	96 332,2	3 095 806 959	3 233 799 455
Maluku Tengah	191 476,0	187 757,4	2 519 424 670	3 116 713 009
Buru	8 276,6	11 090,9	104 726 255	160 828 630
Kepulauan Aru	127 141,0	115 861,4	4 197 775 840	3 440 522 691
Seram Bagian Barat	30 309,0	31 903,9	772 243 328	482 375 910
Seram Bagian Timur	15 566,8	19 857,6	330 285 150	248 885 305
Maluku Barat Daya	3 371,9	2 813,9	96 830	57 611 790
Buru Selatan	8 697,2	12 091,1	143 861 974	314 319 287
Ambon	5 907,6	19 823,0	87 520 373	71 904 469
Tual	21 992,2	32 617,7	917 211 340	1 287 717 967
<b>Maluku</b>	<b>519 261,6</b>	<b>542 442,2</b>	<b>12 342 262 780</b>	<b>12 734 062 558</b>

Sumber/Source: Dinas Kelautan dan Perikanan Provinsi Maluku/ Fisheries and Seas Office Service of Maluku Province



**Tabel**  
**Table 5.6.3****Produksi Perikanan Budidaya Menurut Kabupaten/Kota di  
Provinsi Maluku (Ton), 2021**  
*Production of Aquaculture by Regency/Municipality in  
Maluku Province (Ton), 2021*

<b>Kabupaten/Kota</b> <i>Regency/Municipality</i>	<b>Pembesaran<sup>xx</sup></b> <i>Aquaculture</i>	<b>Pembenihan<sup>xx</sup></b> <i>Hatchery</i>	<b>Ikan Hias<sup>xx</sup></b> <i>Ornament Fish</i>
(1)	(2)	(3)	(4)
Kepulauan Tanimbar	28 896,92	-	-
Maluku Tenggara	31 447,37	-	-
Maluku Tengah	8 869,97	-	-
Buru	403,28	86 851	-
Kepulauan Aru	8 562,59	-	-
Seram Bagian Barat	13,59	13 000	-
Seram Bagian Timur	130,22	-	-
Maluku Barat Daya	34 155,79	-	-
Buru Selatan	1,66	-	-
Ambon	268,25	1 957 566	207 369
Tual	190 932,07	19 366	-
<b>Maluku</b>	<b>303 681,69</b>	<b>2 076 783</b>	<b>207 369</b>

Sumber/Source: Dinas Kelautan dan Perikanan Provinsi Maluku/ Fisheries and Seas Office Service of Maluku Province

**Tabel**  
**Table** 5.6.4

**Produksi dan Nilai Produksi Perikanan Budidaya dan Jenis Budidaya Menurut Kabupaten/Kota di Provinsi Maluku, 2021**  
**Production and Production Value of Aquaculture and Type of Culture by Regency/Municipality in Maluku Province, 2021**

Kabupaten/Kota Regency/Municipality	Jaring Apung Laut <sup>xx</sup> Marine Floating Net		Kolam Air Tenang <sup>xx</sup> Quiet Freshwater Pond	
	Volume Volume (Ton)	Nilai Value (000 Rp)	Volume Volume (Ton)	Nilai Value (000 Rp)
(1)	(2)	(3)	(4)	(5)
Kepulauan Tanimbar	12,03	1 053 205	8,62	214 878
Maluku Tenggara	4,77	603 040	-	-
Maluku Tengah	32,29	2 513 850	13,06	385 550
Buru	123,51	7 260 540	249,02	7 968 480
Kepulauan Aru	529,27	14 902 700	-	-
Seram Bagian Barat	5,00	278 115	1,58	47 520
Seram Bagian Timur	26,93	3 346 650	13,58	327 245
Maluku Barat Daya	-	-	-	-
Buru Selatan	1,38	68 800	0,13	3 150
Ambon	151,07	10 696 435	91,40	5 056 000
Tual	13,28	1 060 490	-	-
<b>Maluku</b>	<b>899,53</b>	<b>41 783 825</b>	<b>377,39</b>	<b>14 002 823</b>

Lanjutan Tabel/Continued Table 5.6.4

Kabupaten/Kota Regency/Municipality	Laut Lainnya <sup>xx</sup> Other Marine Culture		Minapadi Sawah <sup>xx</sup> Rice Fish	
	Volume Volume (Ton)	Nilai Value (000 Rp)	Volume Volume (Ton)	Nilai Value (000 Rp)
(1)	(6)	(7)	(8)	(9)
Kepulauan Tanimbar	1,20	48 000	-	-
Maluku Tenggara	-	-	-	-
Maluku Tengah	-	-	-	-
Buru	-	-	-	-
Kepulauan Aru	187	46 880 000	-	-
Seram Bagian Barat	-	-	-	-
Seram Bagian Timur	-	-	-	-
Maluku Barat Daya	-	-	-	-
Buru Selatan	-	-	-	-
Ambon	-	-	-	-
Tual	21,39	223 200	-	-
<b>Maluku</b>	<b>209,75</b>	<b>47 151 200</b>	<b>-</b>	<b>-</b>

Lanjutan Tabel/Continued Table 5.6.4

Kabupaten/Kota Regency/Municipality	Rumput Laut <sup>xx</sup> Sea Weed		Tambak Intensif <sup>xx</sup> Intensive Brackishwater Pond	
	Volume Volume (Ton)	Nilai Value (000 Rp)	Volume Volume (Ton)	Nilai Value (000 Rp)
(1)	(10)	(11)	(12)	(13)
Kepulauan Tanimbar	28 875,07	144 375 335	-	-
Maluku Tenggara	31 442,60	55 024 550	-	-
Maluku Tengah	-	-	8 880,66	414 809 793,5
Buru	-	-	-	-
Kepulauan Aru	7 833,75	21 349 902	-	-
Seram Bagian Barat	7,00	21 000	-	-
Seram Bagian Timur	86,95	434 755	-	-
Maluku Barat Daya	34 155,79	43 530 208,08	-	-
Buru Selatan	-	-	-	-
Ambon	25,78	128 885	-	-
Tual	190 888,00	334 054 000	-	-
<b>Maluku</b>	<b>293 314,94</b>	<b>598 918 635,08</b>	<b>8 880,66</b>	<b>414 809 793,5</b>

Lanjutan Tabel/*Continued Table* 5.6.4

Kabupaten/Kota <i>Regency/Municipality</i>	Tambak Sederhana <sup>xx</sup> <i>Traditional Brackishwater Pond</i>		Jumlah <sup>xx</sup> <i>Total</i>	
	Volume <i>Volume</i> (Ton)	Nilai <i>Value</i> (000 Rp)	Volume <i>Volume</i> (Ton)	Nilai <i>Value</i> (000 Rp)
(1)	(14)	(15)	(16)	(17)
Kepulauan Tanimbar	-	-	28 896,92	145 692 019,25
Maluku Tenggara	-	-	31 447,37	55 627 590,00
Maluku Tengah	3,95	395 000	8 869,97	418 104 193,50
Buru	30,76	901 080	403,28	16 130 100,00
Kepulauan Aru	12,41	1 227 950	8 562,59	84 361 352,00
Seram Bagian Barat	-	-	13,59	346 635,00
Seram Bagian Timur	2,77	97 300	130,22	4 205 950,00
Maluku Barat Daya	-	-	34 155,79	43 530 208,08
Buru Selatan	0,15	3 825	1,66	75 775,00
Ambon	-	-	268,25	15 881 320,00
Tual	9,40	94 000	190 932,07	335 431 690,00
<b>Maluku</b>	<b>59,44</b>	<b>2 719 155</b>	<b>303 681,69</b>	<b>1 119 386 832,83</b>

Sumber/*Source*: Dinas Kelautan dan Perikanan Provinsi Maluku/ *Fisheries and Seas Office Service of Maluku Province*

**Tabel**  
**Table** 5.6.5

**Produksi dan Nilai Produksi Perikanan Budidaya dan Komoditas Utama Menurut Kabupaten/Kota di Provinsi Maluku, 2021**  
*Production and Production Value of Aquaculture and Main Commodity by Regency/Municipality in Maluku Province, 2021*

Kabupaten/Kota Regency/Municipality	Gurame <sup>xx</sup> Giant Gouramy		Patin <sup>xx</sup> Pangasius Catfish		Lele <sup>xx</sup> Torpedo Shaped Catfish	
	Volume Volume (Ton)	Nilai Value (000 Rp)	Volume Volume (Ton)	Nilai Value (000 Rp)	Volume Volume (Ton)	Nilai Value (000 Rp)
	(2)	(3)	(4)	(5)	(6)	(7)
Kepulauan Tanimbar	-	-	2,27	56 650	0,67	1 917
Maluku Tenggara	-	-	-	-	-	-
Maluku Tengah	-	-	-	-	3,05	51 500
Buru	-	-	3,80	121 472	-	-
Kepulauan Aru	-	-	-	-	-	-
Seram Bagian Barat	-	-	-	-	-	-
Seram Bagian Timur	0,64	12 720	2,86	57 160	2,65	20 235
Maluku Barat Daya	-	-	-	-	-	-
Buru Selatan	-	-	-	-	-	-
Ambon	-	-	-	-	42,80	2 140 000
Tual	-	-	-	-	-	-
<b>Maluku</b>	<b>0,64</b>	<b>12 720</b>	<b>8,93</b>	<b>235 282</b>	<b>49,17</b>	<b>2 213 652,00</b>

Lanjutan Tabel/*Continued Table* 5.6.5

Kabupaten/Kota <i>Regency/Municipality</i>	Nilai <sup>xx</sup> <i>Nile Tilapia</i>		Ikan Mas <sup>xx</sup> <i>Common Carp</i>		Kakap <sup>xx</sup> <i>Barramundi</i>	
	Volume <i>Volume</i> (Ton)	Nilai <i>Value</i> (000 Rp)	Volume <i>Volume</i> (Ton)	Nilai <i>Value</i> (000 Rp)	Volume <i>Volume</i> (Ton)	Nilai <i>Value</i> (000 Rp)
(1)	(8)	(9)	(10)	(11)	(12)	(13)
Kepulauan Tanimbar	5,68	142 015	-	-	-	-
Maluku Tenggara	-	-	-	-	1,02	51 150
Maluku Tengah	3,55	124 250	0,31	9 300	6,26	219 100
Buru	245,22	7 847 008	-	-	15,00	750 000
Kepulauan Aru	-	-	-	-	-	-
Seram Bagian Barat	1,58	47 520	-	-	0,4	25 500
Seram Bagian Timur	2,82	70 500	1,59	71 505	4,45	200 070
Maluku Barat Daya	-	-	-	-	-	-
Buru Selatan	-	-	0,13	3 150	-	-
Ambon	26,80	1 608 000	21,8	1 308 000	39,32	2 752 470
Tual	-	-	-	-	0,03	250
<b>Maluku</b>	<b>285,65</b>	<b>9 839 293</b>	<b>23,83</b>	<b>1 391 955</b>	<b>66,50</b>	<b>3 998 540</b>

Lanjutan Tabel/Continued Table 5.6.5

Kabupaten/Kota Regency/Municipality	Bandeng <sup>x</sup> Milkfish		Rumput Laut <sup>x</sup> Seaweed		Kerapu <sup>xx</sup> Groupers	
	Volume Volume (Ton)	Nilai Value (000 Rp)	Volume Volume (Ton)	Nilai Value (000 Rp)	Volume Volume (Ton)	Nilai Value (000 Rp)
(1)	(14)	(15)	(16)	(17)	(18)	(19)
Kepulauan Tanimbar	-	-	28 875,07	144 375 335	2,94	235 240
Maluku Tenggara	-	-	31 442,60	55 024 550	2,99	536 750
Maluku Tengah	-	-	-	-	9,93	1 489 500
Buru	30,00	810 000	-	-	-	-
Kepulauan Aru	-	-	7 833,74	21 349 902	529,26	14 902 700
Seram Bagian Barat	-	-	7,00	21 000	0,05	10 560
Seram Bagian Timur	0,67	13 380	86,95	434 755	12,97	2 594 400
Maluku Barat Daya	-	-	34 155,79	43 530 208,08	-	-
Buru Selatan	0,15	3 825	-	-	-	-
Ambon	-	-	25,78	128 885	43,74	2 842 840
Tual	9,40	94 000	190 888,00	334 054 000	13,25	1 060 240
<b>Maluku</b>	<b>40,22</b>	<b>921 205</b>	<b>293 314,94</b>	<b>598 918 635,08</b>	<b>615,13</b>	<b>23 672 230</b>



Lanjutan Tabel/Continued Table 5.6.5

Kabupaten/Kota Regency/Municipality	Udang <sup>xx</sup> Shrimp		Kuwe <sup>xx</sup> Kuwe Fish		Teripang <sup>xx</sup> Sea Cucumber	
	Volume Volume (Ton)	Nilai Value (000 Rp)	Volume Volume (Ton)	Nilai Value (000 Rp)	Volume Volume (Ton)	Nilai Value (000 Rp)
(1)	(20)	(21)	(22)	(23)	(24)	(25)
Kepulauan Tanimbar	9,09	817 965	-	-	-	-
Maluku Tenggara	-	-	-	-	-	-
Maluku Tengah	8 820,66	414 809 793,5	-	-	-	-
Buru	-	-	108,51	63 360	-	-
Kepulauan Aru	-	-	-	-	187,16	46 880 800
Seram Bagian Barat	-	-	4,53	242 055	-	-
Seram Bagian Timur	1,67	249 750	2,79	125 505	-	-
Maluku Barat Daya	-	-	-	-	-	-
Buru Selatan	-	-	1,38	68 880	-	-
Ambon	-	-	68,02	5 101 125	-	-
Tual	-	-	-	-	2,79	184 140
<b>Maluku</b>	<b>8 831,42</b>	<b>415 877 508,5</b>	<b>185,23</b>	<b>5 600 925</b>	<b>189,95</b>	<b>47 064 940</b>

Lanjutan Tabel/Continued Table 5.6.5

Kabupaten/Kota Regency/Municipality	Kepiting <sup>x</sup> Crab		Belut <sup>x</sup> Eel	
	Volume Volume (Ton)	Nilai Value (000 Rp)	Volume Volume (Ton)	Nilai Value (000 Rp)
(1)	(26)	(27)	(28)	(29)
Kepulauan Tanimbar	1,20	48 000	-	-
Maluku Tenggara	-	-	-	-
Maluku Tengah	-	-	6,15	145 250
Buru	0,76	91 080	-	-
Kepulauan Aru	12,41	1 227 950	-	-
Seram Bagian Barat	-	-	-	-
Seram Bagian Timur	2,10	83 920	3,02	75 625
Maluku Barat Daya	-	-	-	-
Buru Selatan	-	-	-	-
Ambon	-	-	-	-
Tual	-	-	-	-
<b>Maluku</b>	<b>16,47</b>	<b>1 450 950</b>	<b>9,17</b>	<b>220 875</b>

Lanjutan Tabel/Continued Table 5.6.5

Kabupaten/Kota Regency/Municipality	Baronang <sup>xx</sup> Baron		Tiram <sup>xx</sup> Oyster	
	Volume Volume (Ton)	Nilai Value (000 Rp)	Volume Volume (Ton)	Nilai Value (000 Rp)
(1)	(30)	(31)	(32)	(33)
Kepulauan Tanimbar	-	-	-	-
Maluku Tenggara	0,76	15 140	-	-
Maluku Tengah	-	-	-	-
Buru	-	-	-	-
Kepulauan Aru	-	-	-	-
Seram Bagian Barat	5,06	176 925	-	-
Seram Bagian Timur	-	-	-	-
Maluku Barat Daya	-	-	-	-
Buru Selatan	-	-	-	-
Ambon	-	-	-	-
Tual	-	-	18,60	223 200
<b>Maluku</b>	<b>5,82</b>	<b>192 065</b>	<b>18,60</b>	<b>223 200</b>

Sumber/Source: Dinas Kelautan dan Perikanan Provinsi Maluku/ Fisheries and Seas Office Service of Maluku Province

**Tabel** 5.6.6 **Produksi dan Nilai Produksi Perikanan Tangkap di Provinsi Maluku, 2020-2021**  
**Table** 5.6.6 **Fishery Production and Production Value in Maluku Province, 2020-2021**

Subsektor Subsector	Produksi/Production (Ton)		Nilai Produksi <sup>x</sup> Production Value (000 Rp)	
	2020	2021	2020	2021
(1)	(2)	(3)	(4)	(5)
<b>Perikanan Tangkap/Capture Fisheries</b>				
Perikanan Laut/Marine Capture Fisheries	523 261,6	542 443,0	12 438 995 016	12 734 062 564
Perairan Umum/Inland Open Water Capture Fisheries	-	-	-	-
<b>Jumlah/Total</b>	<b>523 261,6</b>	<b>542 443,0</b>	<b>12 438 995 016</b>	<b>12 734 062 564</b>

Sumber/Source: Dinas Kelautan dan Perikanan Provinsi Maluku/ Fisheries and Seas Office Service of Maluku Province

BAB

Chapter

6

## PERTAMBANGAN DAN ENERGI

MINING AND ENERGY

549.611 DAYA TERPASANG (KW)  
INSTALLED ELECTRICITY POWER (KW)

404.337 JUMLAH PELANGGAN LISTRIK  
NUMBER OF ELECTRICITY CUSTOMERS

### IJIN USAHA PERTAMBANGAN MINING PERMIT

9 EKSPORASI  
EXPLORATION

36 OPERASI PRODUKSI  
PRODUCTION OPERATION





## PENJELASAN TEKNIS

1. **Kapasitas listrik terpasang** adalah total kapasitas dari seluruh mesin pembangkit listrik yang dioperasikan.
2. **Listrik yang dibangkitkan** adalah jumlah listrik yang dibangkitkan oleh seluruh mesin pembangkit listrik dan dinyatakan dalam satuan dasar Watt hours.
3. **Jumlah listrik/gas/air bersih yang terjual/didistribusikan** adalah banyaknya listrik/gas/air bersih yang disalurkan kepada para pelanggan.
4. **Kapasitas produksi potensial** adalah hubungan antara output yang sebenarnya diproduksi dengan peralatan yang terpasang dan potensi output yang dapat diproduksi dengan peralatan terpasang tersebut, jika kapasitas sepenuhnya digunakan.
5. **Volume air bersih yang disalurkan** adalah banyaknya air bersih yang disalurkan oleh perusahaan air bersih (dalam satuan m<sup>3</sup>). Semakin besar volume air bersih yang disalurkan maka akan semakin terpenuhi kebutuhan konsumen akan air bersih.

## TECHNICAL NOTES

1. **Installed electricity capacity** is the total capacity of all operated power plants machines.
2. **Electricity generated** is the amount of electricity generated by all power plant engine in Watt hours standard unit.
3. **Sold/distributed electricity/gas/cleaned wateris** total electricity/gas/cleaned water distributed to customers.
4. **Potential capacity production** is relationship between output that is actually produced with the installed equipment, and the potential output which could be produced with it, if capacity was fully used.
5. **Volume of water distributed** is the amount of water that can be distributed by the water company (in units of m<sup>3</sup>). The greater the volume of water distributed it will be increasingly fulfilled the needs of consumers for clean water.





**Tabel**  
**Table** 6.1

**Daya Terpasang, Produksi, dan Distribusi Listrik PT. PLN (Persero) pada Cabang/Ranting PLN Menurut Kabupaten/Kota di Provinsi Maluku, 2021**  
**Installed Electricity Power, Production, and Distribution of PT. PLN (Persero) at PLN Branch by Regency/Municipality in Maluku Province, 2021**

Kabupaten/Kota Regency/Municipality	Daya Terpasang Installed Electricity Power (KW)	Produksi Listrik Electricity Production (KWh)	Listrik Terjual Electricity Sold (KWh)	Dipakai Sendiri Own Used (KWh)	Susut/ Hilang Shrinkage/ Lost (KWh)
(1)	(2)	(3)	(4)	(5)	(6)
Kepulauan Tanimbar	34 254	37 159 872	33 442 317	-	3 717 555
Maluku Tenggara	30 189	41 624 912	37 216 831	2 003 000	2 405 081
Maluku Tengah	95 478	138 194 530	124 358 445	3 261 690	10 574 395
Buru	37 163	51 535 659	48 434 855	183 102	2 917 702
Kepulauan Aru	21 207	35 097 277	31 173 147	3 518	3 920 612
Seram Bagian Barat	36 135	46 318 234	40 209 816	285 906	5 822 511
Seram Bagian Timur	19 939	23 820 687	20 748 186	55 085	3 017 417
Maluku Barat Daya	15 658	16 289 264	14 337 900	-	1 951 364
Buru Selatan	11 181	12 013 742	10 846 670	-	1 167 072
Ambon	223 500	343 829 359	309 405 043	4 983 484	29 440 832
Tual	24 907	35 689 384	31 909 875	2 199 543	1 579 965
<b>Maluku</b>	<b>549 611</b>	<b>781 572 920</b>	<b>702 083 085</b>	<b>12 975 328</b>	<b>66 514 512</b>

Sumber/Source: PT PLN (Persero) Wilayah Maluku dan Maluku Utara

**Tabel**  
**Table 6.2****Jumlah Pelanggan Listrik Menurut Kabupaten/Kota di  
Provinsi Maluku, 2017-2021**  
**Number of Electricity Customers by Regency/Municipality in  
Maluku Province, 2017-2021**

Kabupaten/Kota Regency/Municipality	2017	2018	2019	2020	2021
(1)	(2)	(3)	(4)	(5)	(6)
Kepulauan Tanimbar	5 861	6 355	6 825	24 530	25 802
Maluku Tenggara	14 938	16 197	17 395	22 457	23 795
Maluku Tengah	73 949	80 182	86 111	93 988	98 099
Buru	24 056	26 083	28 012	34 626	36 312
Kepulauan Aru	5 436	5 894	6 330	11 023	11 252
Seram Bagian Barat	29 213	31 676	34 018	10 521	42 936
Seram Bagian Timur	8 984	9 742	10 462	41 235	21 027
Maluku Barat Daya	7 968	8 639	9 278	20 230	13 864
Buru Selatan	5 846	6 339	6 808	13 300	11 809
Ambon	81 122	87 960	94 464	98 029	102 503
Tual	8 589	9 313	10 002	15 695	16 938
<b>Maluku</b>	<b>265 962</b>	<b>288 380</b>	<b>309 705</b>	<b>385 634</b>	<b>404 337</b>

Sumber/Source: PT PLN (Persero) Wilayah Maluku dan Maluku Utara

**Tabel**  
**Table 6.3****Jumlah Pelanggan dan Air yang Disalurkan Menurut Kabupaten/Kota di Provinsi Maluku, 2020-2021**  
**Number of Customers and Distributed Water by Regency/ Municipality in Maluku Province, 2020-2021**

Kabupaten/Kota Regency/Municipality	Pelanggan Number of Customers		Air Disalurkan Distributed Water (m <sup>3</sup> )		Nilai/Value (RP)	
	2020	2021	2020	2021	2020	2021
(1)	(2)	(3)	(4)	(5)	(6)	(7)
Kepulauan Tanimbar	6 580	6 792	843 719	694 453	5 725 674 800	4 786 735 900
Maluku Tenggara	-	7 098	-	1 081 938	-	5 390 594 500
Maluku Tengah	8 453	8 030	124 471	952 561	375 405 000	5 932 494 500
Buru	5 043	5 216	1 188 124	1 236 833	4 027 427 600	4 190 955 899
Kepulauan Aru	6 107	6 309	1 161 288	1 141 037	7 266 167 200	7 035 540 900
Seram Bagian Barat	-	-	-	-	-	-
Seram Bagian Timur	-	-	-	-	-	-
Maluku Barat Daya	1 779	-	256 828	-	1 537 659 475	-
Buru Selatan	-	-	-	-	-	-
Ambon	12 552	12 921	1 899 326	2 183 173	13 150 357 900	15 227 071 200
Tual	3 391	-	364 773	-	1 386 137 400	-

catatan/Note : Data Tahun 2021 merupakan Gabungan untuk Kabupaten Maluku Tenggara dan Kota Tual/ The 2021 data are combined for Maluku Tenggara Regency dan Tual City

Sumber/Source: Perusahaan Daerah Air Minum Kabupaten/Kota Se-Provinsi Maluku  
Municipal Waterworks PDAM of Regency/Municipality in Maluku

**Tabel**  
**Table 6.4****Usaha Pertambangan Menurut Kegiatan Izin Usaha  
Pertambangan di Provinsi Maluku, 2017-2021**  
*Mining Companies by Mining Permit in Maluku Province  
in Maluku Province, 2017-2021*

Tahun Year	Izin Usaha Pertambangan/ Mining Permit		Jumlah Total
	Eksplorasi Exploration	Operasi Produksi Operation Production	
(1)	(2)	(3)	(4)
2017	58	11	69
2018	31	37	68
2019	36	41	77
2020	37	42	79
2021	9	36	45

Sumber/Source: Dinas Energi dan Sumber Daya Mineral Provinsi Maluku/Mining and Energy Service of Maluku Province

BAB  
Chapter  
**7**

**INDUSTRI MANUFAKTUR**  
MANUFACTURING INDUSTRY

**INDUSTRI BESAR DAN SEDANG**  
LARGE AND MEDIUM INDUSTRY

**31** PERUSAHAAN  
COMPANIES

**2.426** TENAGA KERJA  
EMPLOYEES

**INDUSTRI MIKRO DAN KECIL**  
MICRO AND SMALL INDUSTRY





## PENJELASAN TEKNIS

1. Pengumpulan data industri besar dan sedang dilakukan melalui Survei Industri Besar dan Sedang yang dilaksanakan setiap tahun secara lengkap (sensus) sejak tahun 1975. Survei Industri Besar dan Sedang mencakup semua perusahaan industri yang mempunyai tenaga kerja 20 orang atau lebih dengan menggunakan kuesioner II A. Pada tahun 2016, Survei Industri Besar dan Sedang terintegrasi dengan Sensus Ekonomi 2016.
2. Klasifikasi industri yang digunakan dalam survei ini berdasar kepada Klasifikasi Baku Lapangan Usaha Indonesia (KBLI). KBLI adalah klasifikasi lapangan usaha yang berdasar kepada International Standard Industrial Classification of All Economic Activities (ISIC) revisi 4 yang telah disesuaikan dengan kondisi Indonesia.
3. **Industri manufaktur** adalah suatu kegiatan ekonomi yang melakukan kegiatan mengubah suatu barang dasar secara mekanis, kimia, atau dengan tangan sehingga menjadi barang jadi/setengah jadi, dan atau barang yang kurang nilainya menjadi barang yang lebih tinggi nilainya, dan sifatnya lebih dekat kepada pemakai akhir. Termasuk dalam kegiatan ini adalah jasa industri dan pekerjaan perakitan.

## TECHNICAL NOTES

1. *Data collection of large and medium scale manufacturing is conducted through The Large and Medium Manufacturing Establishment Survey that has been done annually for all industries (census) since 1975. Large and Medium Manufacturing Establishment Survey covers all manufactures/industries with 20 workers or more by questionnaire II A. In 2016, the Large and Medium Manufacturing Establishment Survey was integrated with the 2016 Economic Census.*
2. *The industrial classification adopted in this survey refers to the Klasifikasi Baku Lapangan Usaha Indonesia (KBLI). KBLI is classification of economic activities based on the International Standard Industrial Classification of All Economic Activities (ISIC rev 4) that has been modified according to the local condition in Indonesia.*
3. ***Manufacturing industry** is defined as an economic activity processing basic goods mechanically, chemicals or manually into final or intermediate goods. It is also defined as processing of lower value goods into higher value goods as final or intermediate products. The activities also include services for manufacturing and assembling.*

4. **Jasa industri** adalah kegiatan industri yang melayani keperluan pihak lain. Pada kegiatan ini bahan baku disediakan oleh pihak lain sedangkan pihak pengolah hanya melakukan pengolahannya dengan mendapat imbalan sebagai balas jasa (upah maklon).
  5. **Perusahaan atau usaha industri** adalah suatu unit (kesatuan) usaha yang melakukan kegiatan ekonomi, bertujuan menghasilkan barang atau jasa, terletak pada suatu bangunan atau lokasi tertentu, dan mempunyai catatan administrasi tersendiri mengenai produksi dan struktur biaya serta ada seorang atau lebih yang bertanggung jawab atas usaha tersebut.
  6. Industri manufaktur dikelompokkan ke dalam 4 golongan berdasarkan banyaknya pekerja, yaitu: industri besar (100 orang pekerja atau lebih), industri sedang/menengah (20–99 orang pekerja), industri kecil (5–19 orang pekerja), dan industri mikro (1–4 orang pekerja).
  7. **Klasifikasi industri manufaktur 2 digit berdasarkan ISIC Revisi 4.**
    10. Makanan
    11. Minuman
    12. Pengolahan Tembakau
    13. Tekstil
    14. Pakaian Jadi
4. **Services for manufacturing** is defined as a manufacturing activity which serving other manufacturing establishments. In this case, raw materials are supplied by others while the workers are paid as a compensation for processing raw materials.
  5. **A manufacturing establishment** is defined as a production unit engaged in economic activity, producing goods or services, located in a building or in a certain location, keeping a business record concerning the production and cost structure, and having a person or more that are responsible to those activities.
  6. *Manufacturing industries are categorized into four groups, based on the number of employees: large scale manufacturing (100 employees or more), medium scale manufacturing (20–99 employees), small scale manufacturing (5–19 employees), and micro industry (1–4 employees).*
  7. **Classification of manufacturing industry 2 digits based on ISIC 4th Revision.**
    10. Food
    11. Beverages
    12. Tobacco Products
    13. Textiles
    14. Wearing Apparels



- |  |  |
|--|--|
| 15. Kulit, Barang dari Kulit dan Alas Kak  | 15. <i>Leather and Related Products, and Footwear</i>  |
| 16. Kayu, Barang dari Kayu dan Gabus (Tidak Termasuk Furnitur) dan Barang Anyaman dari Bambu, Rotan dan Sejenisnya | 16. <i>Wood, Products of Wood and Cork (Except Furniture), manufacture of Articles of Straw and Plaiting Materials, Bamboo, Rattan and Kinds</i> |
| 17. Kertas dan Barang dari Kertas  | 17. <i>Paper and Paper Products</i>  |
| 18. Pencetakan dan Reproduksi Media Rekaman  | 18. <i>Printing and Reproduction of Recorded Media</i>   |
| 19. Produk dari Batu Bara dan Pengilangan Minyak Bumi  | 19. <i>Coke and Refined Petroleum Products</i>   |
| 20. Bahan Kimia dan Barang dari Bahan Kimia  | 20. <i>Chemicals and Chemical Products</i>   |
| 21. Farmasi, Produk Obat Kimia dan Obat Tradisional  | 21. <i>Pharmaceuticals, Medicinal Chemical and Botanical Products</i>  |
| 22. Karet, Barang dari Karet dan Plastik   | 22. <i>Rubber and Plastic Products</i>   |
| 23. Barang Galian Bukan Logam  | 23. <i>Other Non Metallic Mineral Products</i>   |
| 24. Logam Dasar  | 24. <i>Basic Metals</i>  |
| 25. Barang Logam, Bukan Mesin dan Peralatannya   | 25. <i>Fabricated Metal Products, Excepts Machinery and Equipment</i>  |
| 26. Komputer, Barang Elektronik dan Optik  | 26. <i>Computers, Electronic and Optical Products</i>  |
| 27. Peralatan Listrik  | 27. <i>Electrical Equipment</i>  |
| 28. Mesin dan Perlengkapan Ytdl  | 28. <i>Machinery and Equipment N.E.C</i>   |
| 29. Kendaraan Bermotor, Trailer dan Semi Trailer   | 29. <i>Motor Vehicles, Trailers and Semi Trailers</i>  |
| 30. Alat Angkutan Lainnya  | 30. <i>Other Transport Equipment</i>   |
| 31. Furnitur   | 31. <i>Furniture</i>   |
| 32. Pengolahan Lainnya   | 32. <i>Other Manufacturing</i>   |
| 33. Jasa Reparasi dan Pemasangan Mesin dan Peralatan.  | 33. <i>Repair and Installation of Machinery and Equipment.</i>   |



## 7.1 INDUSTRI BESAR DAN SEDANG LARGE AND MEDIUM MANUFACTURING INDUSTRY

**Tabel** 7.1.1 **Jumlah Perusahaan dan Tenaga Kerja Menurut Klasifikasi Industri pada Industri Besar dan Sedang di Provinsi Maluku, 2021**  
*Number of Companies and Employees by Industrial Classification in Large and Medium Industries in Maluku Province, 2021*

Kode KBLI KBLI Code	Klasifikasi Industri Industrial Classification	Perusahaan Number of Companies	Tenaga Kerja Number of Employees
	(1)	(2)	(3)
10	Makanan/ <i>Food</i>	21	1 021
11	Minuman/ <i>Beverage</i>	2	68
16	Kayu, Barang dari Kayu, Barang dari Kayu dan Gabus(Tidak Termasuk Furnitur) dan Barang Anyaman Bambu, Rotan dan Sejenisnya <i>Wood, Products of Wood and Cork (Except Furniture), Manufacture of Articles of Straw and Plaiting Materials, Bamboo, Rattan and Kinds</i>	1	526
18	Percetakan dan Reproduksi Media Rekaman <i>Printing and Reproduction of Recorded Media</i>	1	30
20	Bahan Kimia dan Barang dari Bahan Kimia <i>Chemicals and Chemical Products</i>	1	25
22	Karet, Barang dari Karet dan Plastik <i>Rubber and Plastic Products</i>	3	704
31	Furnitur/ <i>Furniture</i>	1	12
33	Jasa Reparasi dan Pemasangan Mesin dan Peralatannya <i>Repair and Installation of Machinery and Equipment</i>	1	40
<b>Jumlah/Total</b>		<b>31</b>	<b>2 426</b>

Sumber/Source: BPS Provinsi Maluku/BPS-Statistics of Maluku Province

**Tabel**  
**Table** 7.1.2

**Jumlah Perusahaan, Tenaga Kerja dan Kategori Industri pada Industri Besar dan Sedang Menurut Kabupaten/Kota di Provinsi Maluku, 2021**  
**Number of Companies, Employees and Industry Category in Large and Medium Industries by Regency/Municipality in Maluku Province, 2021**

Kabupaten/Kota Regency/Municipality	Jumlah Perusahaan Number of Companies	Jumlah Tenaga Kerja Number of Employees	Kategori Industri Besar Large Industry Category	Kategori Industri Sedang Medium Industry Category
(1)	(2)	(3)	(4)	(5)
Kepulauan Tanimbar	-	-	-	-
Maluku Tenggara	-	-	-	-
Maluku Tengah	4	461	-	155 963 095
Buru	4	1 022	-	102 297 810
Kepulauan Aru	9	256	-	69 530 145
Seram Bagian Barat	1	23	-	1 166 088
Seram Bagian Timur	-	-	-	-
Maluku Barat Daya	-	-	-	-
Buru Selatan	-	-	-	-
Ambon	13	664	-	209 286 588
Tual	-	-	-	-
<b>Maluku</b>	<b>31</b>	<b>2 426</b>	<b>-</b>	<b>538 243 726</b>

Sumber/Source: BPS Provinsi Maluku/BPS-Statistics of Maluku Province

## 7.2 INDUSTRI MIKRO DAN KECIL MICRO AND SMALL MANUFACTURING INDUSTRY

**Tabel** 7.2.1 **Jumlah Perusahaan dan Tenaga Kerja Menurut Klasifikasi Industri pada Industri Mikro dan Kecil di Provinsi Maluku, 2020**  
**Number of Companies and Employees by Industrial Classification in Micro and Small Industries di Provinsi Maluku, 2020**

Kode KBLI KBLI Code	Klasifikasi Industri Industrial Classification	Perusahaan Number of Companies	Tenaga Kerja Number of Employees
	(1)	(2)	(3)
10	Makanan/Food	15 088	21 266
11	Minuman/Beverage	4 966	5 452
13	Tekstil/Textiles	744	801
14	Pakaian Jadi/Wearing Apparels	654	835
16	Kayu, Barang dari Kayu, Barang dari Kayu dan Gabus(Tidak Termasuk Furnitur) dan Barang Anyaman Bambu, Rotan dan Sejenisnya <i>Wood, Products of Wood and Cork (Except Furniture), Manufacture of Articles of Straw and Plaiting Materials, Bamboo, Rattan and Kinds</i>	1 857	3 718
18	Peretakan dan Reproduksi Media Rekaman <i>Printing and Reproduction of Recorded Media</i>	15	93
20	Bahan Kimia dan Barang dari Bahan Kimia <i>Chemicals and Chemical Products</i>	396	557
21	Farmasi, Obat dan Obat Tradisional <i>Pharmaceuticals, Medicinal Chemical and Botanical Products</i>	11	11
22	Karet, Barang dari Karet dan Plastik <i>Rubber, Rubber and Plastics Products</i>	4	8
23	Barang Galian Bukan Logam/Other Non Metallic Mineral Products	235	603
25	Barang Logam, Bukan Mesin dan Peralatannya <i>Fabricated Metal Products, Excepts Machinery and Equipment</i>	346	919
30	Alat Angkutan Lainnya/Others Transport Equipment	224	417
31	Furnitur/Furniture	421	989
32	Pengolahan Lainnya/Other Manufacturing	43	50
<b>Jumlah/Total</b>		<b>25 004</b>	<b>35 719</b>

Sumber/Source: BPS Provinsi Maluku/BPS-Statistics of Maluku Province

**Tabel**  
**Table** 7.2.2

**Jumlah Perusahaan, Tenaga Kerja, Pendapatan dan Pengeluaran pada Industri Mikro dan Kecil Menurut Kabupaten/Kota di Provinsi Maluku, 2020**  
**Number of Companies, Employees, Revenue and Expenditure in Micro and Small Industries by Regency/ Municipality in Maluku Province, 2020**

Kabupaten/Kota Regency/Municipality	Jumlah Perusahaan Number of Companies	Jumlah Tenaga Kerja Number of Employees	Pendapatan (ribu rupiah) Revenue (thousand rupiahs)	Pengeluaran (ribu rupiah) Expenditure (thousand rupiahs)
(1)	(2)	(3)	(4)	(5)
Kepulauan Tanimbar	1 789	1 981	57 845 045	18 350 067
Maluku Tenggara	967	1 636	82 890 108	32 622 507
Maluku Tengah	7 111	8 968	447 427 713	196 335 590
Buru	2 300	3 710	152 011 879	81 835 870
Kepulauan Aru	1 238	1 523	47 377 241	25 764 204
Seram Bagian Barat	3 676	5 425	303 353 913	143 638 107
Seram Bagian Timur	1 526	3 136	83 137 001	32 236 085
Maluku Barat Daya	1 872	1 963	51 772 326	22 986 131
Buru Selatan	1 263	2 198	101 630 382	42 284 048
Ambon	2 477	3 926	221 894 136	86 670 088
Tual	785	1 253	43 933 134	19 245 907
<b>Maluku</b>	<b>25 004</b>	<b>35 719</b>	<b>1 593 272 879</b>	<b>701 968 604</b>

Sumber/Source: BPS Provinsi Maluku/BPS-Statistics of Maluku Province

**Tabel** 7.2.3  
**Table**

**Industri Pangan Menurut Kabupaten/Kota di Provinsi Maluku, 2021**  
**Food Industry by Regency/Municipality in Maluku Province, 2021**

Kabupaten/Kota Regency/Municipality	Jumlah Perusahaan Number of Companies		Jumlah Tenaga Kerja Number of Employees		Investasi Investment (000)	
	Formal	Non Formal	Formal	Non Formal	Formal	Non Formal
(1)	(2)	(3)	(4)	(5)	(6)	(7)
Kepulauan Tanimbar	202	472	298	696	491 181	1 146 089
Maluku Tenggara	82	192	190	443	10 182 750	2 375 975
Maluku Tengah	26	62	228	527	17 011 740	39 694 060
Buru	178	416	350	816	2 143 783	5 002 159
Kepulauan Aru	48	212	175	497	4 349 250	1 275 760
Seram Bagian Barat	23	133	87	294	1 517 715	601 289
Seram Bagian Timur	30	69	115	268	415 500	9 695 000
Maluku Barat Daya	89	199	445	690	3 917 263	2 966 945
Buru Selatan	56	273	319	649	4 028 703	2 110 898
Ambon	121	484	723	1 708	14 896 516	4 190 052
Tual	18	41	61	141	5 666 400	13 221 600
<b>Maluku</b>	<b>873</b>	<b>2 553</b>	<b>2 991</b>	<b>6 729</b>	<b>64 620 801</b>	<b>82 279 827</b>

Sumber/Source: Dinas Perindustrian dan Perdagangan Provinsi Maluku/Industry and Trade Service of Maluku Province

**Tabel 7.2.4** **Industri Sandang Menurut Kabupaten/Kota di Provinsi Maluku, 2021**  
**Table 7.2.4** **Clothing Industry by Regency/Municipality in Maluku Province, 2021**

Kabupaten/Kota Regency/Municipality	Jumlah Perusahaan Number of Companies		Jumlah Tenaga Kerja Number of Employees		Investasi Investment (000)	
	Formal	Non Formal	Formal	Non Formal	Formal	Non Formal
(1)	(2)	(3)	(4)	(5)	(6)	(7)
Kepulauan Tanimbar	218	509	321	749	354 108	826 252
Maluku Tenggara	10	24	14	34	64 065	149 485
Maluku Tengah	3	7	14	33	79 155	184 695
Buru	11	25	17	39	102 300	238 700
Kepulauan Aru	19	81	83	205	1 029 872	184 900
Seram Bagian Barat	15	53	68	179	397 006	161 062
Seram Bagian Timur	3	13	7	19	30 000	107 500
Maluku Barat Daya	29	105	159	497	2 996 581	1 018 310
Buru Selatan	20	74	97	265	1 005 663	416 513
Ambon	90	265	539	1 732	6 909 917	4 576 770
Tual	15	35	31	71	165 480	386 120
<b>Maluku</b>	<b>433</b>	<b>1 191</b>	<b>1 350</b>	<b>3 823</b>	<b>13 134 147</b>	<b>8 250 307</b>

Sumber/Source: Dinas Perindustrian dan Perdagangan Provinsi Maluku/Industry and Trade Service of Maluku Province



**Tabel**  
**Table** 7.2.5

**Industri Kerajinan Menurut Kabupaten/Kota di Provinsi Maluku, 2021**  
**Craft Industry by Regency/Municipality in Maluku Province, 2021**

Kabupaten/Kota Regency/Municipality	Jumlah Perusahaan Number of Companies		Jumlah Tenaga Kerja Number of Employees		Investasi Investment (000)	
	Formal	Non Formal	Formal	Non Formal	Formal	Non Formal
(1)	(2)	(3)	(4)	(5)	(6)	(7)
Kepulauan Tanimbar	53	123	73	179	54 060	126 140
Maluku Tenggara	30	69	53	123	34 260	79 940
Maluku Tengah	1	1	4	8	20 000	25 000
Buru	21	69	98	261	935 300	791 083
Kepulauan Aru	19	38	83	123	369 216	466 712
Seram Bagian Barat	15	36	71	111	116 225	204 078
Seram Bagian Timur	2	15	4	38	4 000	35 900
Maluku Barat Daya	43	70	198	329	369 313	323 813
Buru Selatan	12	53	51	203	132 715	242 472
Ambon	55	109	238	446	795 119	1 084 520
Tual	2	8	12	35	17 000	62 500
<b>Maluku</b>	<b>253</b>	<b>591</b>	<b>885</b>	<b>1 856</b>	<b>2 847 208</b>	<b>3 442 158</b>

Sumber/Source: Dinas Perindustrian dan Perdagangan Provinsi Maluku/Industry and Trade Service of Maluku Province

**Tabel**  
**Table** 7.2.6

**Industri Logam Elektronik Menurut Kabupaten/Kota di  
Provinsi Maluku, 2021**  
*Industries of Metal Electronic by Regency/Municipality in  
Maluku Province, 2021*

Kabupaten/Kota <i>Regency/Municipality</i>	Jumlah Perusahaan <i>Number of Companies</i>		Jumlah Tenaga Kerja <i>Number of Employees</i>		Investasi <i>Investment (000)</i>	
	Formal	Non Formal	Formal	Non Formal	Formal	Non Formal
(1)	(2)	(3)	(4)	(5)	(6)	(7)
Kepulauan Tanimbar	40	92	65	151	482 340	1 125 460
Maluku Tenggara	36	85	78	181	718 875	1 677 375
Maluku Tengah	26	62	122	286	2 063 093	4 813 883
Buru	41	97	90	210	1 005 750	2 346 750
Kepulauan Aru	33	56	112	118	2 814 050	787 993
Seram Bagian Barat	19	57	77	108	872 361	1 316 253
Seram Bagian Timur	25	58	74	174	875 550	2 042 950
Maluku Barat Daya	48	72	194	230	2 299 370	1 112 110
Buru Selatan	23	58	96	119	1 345 309	742 781
Ambon	101	318	553	945	5 984 045	5 162 200
Tual	40	93	88	205	1 133 010	3 470 490
<b>Maluku</b>	<b>432</b>	<b>1 048</b>	<b>1 549</b>	<b>2 727</b>	<b>19 593 753</b>	<b>24 598 245</b>

Sumber/Source: Dinas Perindustrian dan Perdagangan Provinsi Maluku/Industry and Trade Service of Maluku Province

**Tabel** 7.2.7  
**Table**

**Industri Kimia Bahan Bangunan Menurut Kabupaten/Kota  
di Provinsi Maluku, 2021**  
*Industry of Chemical woods construction by Regency/  
Municipality in Maluku Province, 2021*

Kabupaten/Kota Regency/Municipality	Jumlah Perusahaan Number of Companies		Jumlah Tenaga Kerja Number of Employees		Investasi Investment (000)	
	Formal	Non Formal	Formal	Non Formal	Formal	Non Formal
(1)	(2)	(3)	(4)	(5)	(6)	(7)
Kepulauan Tanimbar	77	179	73	170	898 323	2 096 087
Maluku Tenggara	75	174	110	256	676 845	1 579 305
Maluku Tengah	52	121	350	817	3 025 355	7 059 162
Buru	88	204	572	1 335	13 854 150	32 326 350
Kepulauan Aru	131	244	528	531	4 004 733	6 859 503
Seram Bagian Barat	79	193	293	385	1 891 350	3 258 132
Seram Bagian Timur	21	50	77	180	396 810	925 890
Maluku Barat Daya	226	467	938	1 460	14 479 857	5 745 793
Buru Selatan	85	295	339	664	8 739 321	5 653 250
Ambon	268	603	1 396	3 029	33 133 524	6 433 192
Tual	46	108	104	242	1 381 050	3 222 450
<b>Maluku</b>	<b>1 148</b>	<b>2 638</b>	<b>4 780</b>	<b>9 069</b>	<b>82 481 318</b>	<b>75 159 114</b>

Sumber/Source: Dinas Perindustrian dan Perdagangan Provinsi Maluku/Industry and Trade Service of Maluku Province

**Tabel**  
**Table** 7.2.8

**Industri Kecil Menurut Kabupaten/Kota di Provinsi Maluku, 2021**  
**Small Scale Industries by Regency/Municipality in Maluku Province, 2021**

Kabupaten/Kota Regency/Municipality	Jumlah Perusahaan Number of Companies		Jumlah Tenaga Kerja Number of Employees		Investasi Investment (000)	
	Formal	Non Formal	Formal	Non Formal	Formal	Non Formal
(1)	(2)	(3)	(4)	(5)	(6)	(7)
<b>Kepulauan Tanimbar</b>						
Industri Pangan/ <i>Food Industry</i>	202	472	298	696	491 181	1 146 089
Industri Sandang/ <i>Clothing Industry</i>	218	509	321	749	354 108	826 252
Industri Kimia Bahan Bangunan <i>Industry of Chemical woods construction</i>	77	179	73	170	898 323	2 096 087
Industri Logam Elektronik <i>Industry of Metal Electronic</i>	40	92	65	151	482 340	1 125 460
Industri Kerajinan/ <i>Craft Industry</i>	53	123	73	179	54 060	126 140
<b>Maluku Tenggara</b>						
Industri Pangan/ <i>Food Industry</i>	82	192	190	443	10 182 750	2 375 975
Industri Sandang/ <i>Clothing Industry</i>	10	24	14	34	64 065	149 485
Industri Kimia Bahan Bangunan <i>Industry of Chemical woods construction</i>	75	174	110	256	676 845	1 579 305
Industri Logam Elektronik <i>Industry of Metal Electronic</i>	36	85	78	181	718 875	1 677 375
Industri Kerajinan/ <i>Craft Industry</i>	30	69	53	123	34 260	79 940
<b>Maluku Tengah</b>						
Industri Pangan/ <i>Food Industry</i>	26	62	228	527	17 011 740	39 694 060
Industri Sandang/ <i>Clothing Industry</i>	3	7	14	33	79 155	184 695
Industri Kimia Bahan Bangunan <i>Industry of Chemical woods construction</i>	52	121	350	817	3 025 355	7 059 162
Industri Logam Elektronik <i>Industry of Metal Electronic</i>	26	62	122	286	2 063 093	4 813 883
Industri Kerajinan/ <i>Craft Industry</i>	1	1	4	8	20 000	25 000

Lanjutan Tabel/Continued Table 7.2.8

Kabupaten/Kota Regency/Municipality	Jumlah Perusahaan Number of Companies		Jumlah Tenaga Kerja Number of Employees		Investasi Investment (000)	
	Formal	Non Formal	Formal	Non Formal	Formal	Non Formal
(1)	(8)	(9)	(10)	(11)	(12)	(13)
<b>Buru</b>						
Industri Pangan/ <i>Food Industry</i>	178	416	350	816	2 143 783	5 002 159
Industri Sandang/ <i>Clothing Industry</i>	11	25	17	39	102 300	238 700
Industri Kimia Bahan Bangunan <i>Industry of Chemical woods construction</i>	88	204	572	1 335	13 854 150	32 326 350
Industri Logam Elektronik <i>Industry of Metal Electronic</i>	41	97	90	210	1 005 750	2 346 750
Industri Kerajinan/ <i>Craft Industry</i>	21	69	98	261	935 300	791 083
<b>Kepulauan Aru</b>						
Industri Pangan/ <i>Food Industry</i>	48	212	175	497	4 349 250	1 275 760
Industri Sandang/ <i>Clothing Industry</i>	19	81	83	205	1 029 872	184 900
Industri Kimia Bahan Bangunan <i>Industry of Chemical woods construction</i>	131	244	528	531	4 004 733	6 859 503
Industri Logam Elektronik <i>Industry of Metal Electronic</i>	33	56	112	118	2 814 050	787 993
Industri Kerajinan/ <i>Craft Industry</i>	19	38	83	123	369 216	466 712
<b>Seram Bagian Barat</b>						
Industri Pangan/ <i>Food Industry</i>	23	133	87	294	1 517 715	601 289
Industri Sandang/ <i>Clothing Industry</i>	15	53	68	179	397 006	161 062
Industri Kimia Bahan Bangunan <i>Industry of Chemical woods construction</i>	79	193	293	385	1 891 350	3 258 132
Industri Logam Elektronik <i>Industry of Metal Electronic</i>	19	57	77	108	872 361	1 316 253
Industri Kerajinan/ <i>Craft Industry</i>	15	36	71	111	116 225	204 078

Lanjutan Tabel/Continued Table 7.2.8

Kabupaten/Kota Regency/Municipality	Jumlah Perusahaan Number of Companies		Jumlah Tenaga Kerja Number of Employees		Investasi Investment (000)	
	Formal	Non Formal	Formal	Non Formal	Formal	Non Formal
(1)	(14)	(15)	(16)	(17)	(18)	(19)
<b>Seram Bagian Timur</b>						
Industri Pangan/ <i>Food Industry</i>	30	69	115	268	415 500	9 695 000
Industri Sandang/ <i>Clothing Industry</i>	3	13	7	19	30 000	107 500
Industri Kimia Bahan Bangunan <i>Industry of Chemical woods construction</i>	21	50	77	180	396 810	925 890
Industri Logam Elektronik <i>Industry of Metal Electronic</i>	25	58	74	174	875 550	2 042 950
Industri Kerajinan/ <i>Craft Industry</i>	2	15	4	38	4 000	35 900
<b>Maluku Barat Daya</b>						
Industri Pangan/ <i>Food Industry</i>	89	199	445	690	3 917 263	2 966 945
Industri Sandang/ <i>Clothing Industry</i>	29	105	159	497	2 996 581	1 018 310
Industri Kimia Bahan Bangunan <i>Industry of Chemical woods construction</i>	226	467	938	1 460	14 479 857	5 745 793
Industri Logam Elektronik <i>Industry of Metal Electronic</i>	48	72	194	230	2 299 370	1 112 110
Industri Kerajinan/ <i>Craft Industry</i>	43	70	198	329	369 313	323 813
<b>Buru Selatan</b>						
Industri Pangan/ <i>Food Industry</i>	56	273	319	649	4 028 703	2 110 898
Industri Sandang/ <i>Clothing Industry</i>	20	74	97	265	1 005 663	416 513
Industri Kimia Bahan Bangunan <i>Industry of Chemical woods construction</i>	85	295	339	664	8 739 321	5 653 250
Industri Logam Elektronik <i>Industry of Metal Electronic</i>	23	58	96	119	1 345 309	742 781
Industri Kerajinan/ <i>Craft Industry</i>	12	53	51	203	132 715	242 472

Lanjutan Tabel/*Continued Table 7.2.8*

Kabupaten/Kota <i>Regency/Municipality</i>	Jumlah Perusahaan <i>Number of Companies</i>		Jumlah Tenaga Kerja <i>Number of Employees</i>		Investasi <i>Investment (000)</i>	
	Formal	Non Formal	Formal	Non Formal	Formal	Non Formal
(1)	(20)	(21)	(22)	(23)	(24)	(25)
<b>Ambon</b>						
Industri Pangan/ <i>Food Industry</i>	121	484	723	1 708	14 896 516	4 190 052
Industri Sandang/ <i>Clothing Industry</i>	90	265	539	1 732	6 909 917	4 576 770
Industri Kimia Bahan Bangunan <i>Industry of Chemical woods construction</i>	268	603	1 396	3 029	33 133 524	6 433 192
Industri Logam Elektronik <i>Industry of Metal Electronic</i>	101	318	553	945	5 984 045	5 162 200
Industri Kerajinan/ <i>Craft Industry</i>	55	109	238	446	795 119	1 084 520
<b>Tual</b>						
Industri Pangan/ <i>Food Industry</i>	18	41	61	141	5 666 400	13 221 600
Industri Sandang/ <i>Clothing Industry</i>	15	35	31	71	165 480	386 120
Industri Kimia Bahan Bangunan <i>Industry of Chemical woods construction</i>	46	108	104	242	1 381 050	3 222 450
Industri Logam Elektronik <i>Industry of Metal Electronic</i>	40	93	88	205	1 133 010	3 470 490
Industri Kerajinan/ <i>Craft Industry</i>	2	8	12	35	17 000	62 500

Sumber/*Source*: Dinas Perindustrian dan Perdagangan Provinsi Maluku/*Industry and Trade Service of Maluku Province*

**7.3 KONSTRUKSI  
CONSTRUCTION**

**Tabel 7.3.1** Ringkasan Statistik Konstruksi Perorangan di Provinsi Maluku, 2020  
*Summary of Micro Construction Establishments Statistics in Maluku Province, 2020*

Uraian <i>Description</i>	Satuan <i>Unit</i>	Gedung <i>Building</i>	Sipil <i>Civil</i>	Khusus <i>Specialized</i>	Konstruksi <i>Construction</i>
(1)	(2)	(3)	(4)	(5)	(6)
Banyaknya Sampel Usaha <i>Number of Establishment Sample</i>	usaha/ <i>establishment</i>	353	57	83	493
Rata-Rata Pekerja Tetap <i>Average of Permanent Workers</i>	orang/ <i>person</i>	4	4	2	3
Median Pekerja Harian per Bulan <i>Median of Casual Workers Monthly</i>	orang/ <i>person</i>	3	5	2	3
Median Hari Orang Pekerja Harian <i>Median of Mandays of Casual Workers</i>	hari orang/ <i>man days</i>	189	192	37	136
Rata-Rata Bulan Kegiatan <i>Average of Active Months</i>	bulan/ <i>month</i>	3	3	3	3
Rata-Rata Hari Kerja Pekerja Harian per Bulan <i>Average of Mandays of Casual Workers</i>	hari/ <i>day</i>	22	20	15	21
Median Balas Jasa dan Upah Pekerja <i>Median of Compensation and Wages of Workers</i>	Ribu rupiah/ <i>Thousands rupiahs</i>	30 000	43 500	14 300	28 000
Median Nilai Konstruksi <i>Median of Construction Value</i>	Ribu rupiah/ <i>Thousands rupiahs</i>	101 500	97 500	42 250	80 000
Median Biaya/Pengeluaran <i>Median of Expenses</i>	Ribu rupiah/ <i>Thousands rupiahs</i>	123 000	154 500	57 680	107 550



Lanjutan Tabel/Continued Table 7.3.1

<b>Uraian</b> <i>Description</i>	<b>Satuan</b> <i>Unit</i>	<b>Gedung</b> <i>Building</i>	<b>Sipil</b> <i>Civil</i>	<b>Khusus</b> <i>Specialized</i>	<b>Konstruksi</b> <i>Construction</i>
(1)	(2)	(3)	(4)	(5)	(6)
Median Pendapatan <i>Median of Income</i>	Ribu rupiah/ <i>Thousands rupiahs</i>	143 110	180 000	81 920	132 748
Median Persentase Keuntungan <i>Median of Profit Percentage</i>	%	11,67	10	13,02	11,3
Median Nilai Bahan/Material Konstruksi <i>Median of Construction Materials Used</i>	Ribu rupiah/ <i>Thousands rupiahs</i>	85 500	91 750	36 500	73 000
Indeks Kondisi Bisnis <i>Business Conditions Indices</i>		50,87	46,33	48,8	48,66
Indeks Prospek Bisnis <i>Business Prospects Indices</i>		61,88	72,3	65,09	66,47
Indeks Masalah Bisnis Sebelum Covid-19 <i>Business Problems Indices Before Covid-19</i>		4,55	9,78	5,18	6,54
Indeks Masalah Bisnis Saat Covid-19 <i>Business Problems Indices During Covid-19</i>		14,3	19,62	17,51	17,13

Sumber/Source: Profil Usaha Konstruksi Perorangan Provinsi 2020/ *Profile of Micro Construction Establishment Province 2020*

**Tabel 7.3.2**  
**Table**

**Banyaknya Sampel Usaha, Rata-Rata Pekerja Tetap, Median Hari Orang Pekerja Harian, Median Balas Jasa dan Upah Pekerja per Tahun, serta Median Nilai Konstruksi Usaha Konstruksi Perorangan Menurut Kabupaten/Kota di Provinsi Maluku, 2020**

*Sample Size, Average of Permanent Workers, Median of Mandays of Casual Workers, Median of Annual Compensation and Wages of Workers, and Median of Construction Value by Unincorporated Construction Establishments by Regency/Municipality in Maluku Province, 2020*

Kabupaten/Kota Regency/Municipality	Jumlah Sampel Usaha Sample Size Establishment	Rata-Rata Pekerja Tetap (orang) Average of Permanent Workers (person)	Median Hari Orang Pekerja Harian (hari orang) Median of Mandays of Casual Workers (mandays)
(1)	(2)	(3)	(4)
Kepulauan Tanimbar	50	1	240
Maluku Tenggara	50	8	130
Maluku Tengah	50	2	123
Buru	30	5	312
Kepulauan Aru	50	4	192
Seram Bagian Barat	50	1	154
Seram Bagian Timur	33	4	160
Maluku Barat Daya	50	4	52
Buru Selatan	30	5	-
Kota Ambon	50	1	119
Kota Tual	50	3	280
<b>Maluku</b>	<b>493</b>	<b>3</b>	<b>136</b>

Lanjutan Tabel/*Continued Table 7.3.2*

<b>Kabupaten/Kota Regency/Municipality</b>	<b>Median Balas Jasa dan Upah Pekerja per Tahun (ribu rupiah) Median of Annual Compensation and Wages of Workers (thousand rupiahs)</b>	<b>Median Nilai Konstruksi (ribu rupiah) Median of Construction Value (thousand rupiahs)</b>
(1)	(5)	(6)
Kepulauan Tanimbar	34 100	83 000
Maluku Tenggara	63 200	155 000
Maluku Tengah	13 950	65 000
Buru	48 750	168 500
Kepulauan Aru	34 800	64 000
Seram Bagian Barat	26 100	67 500
Seram Bagian Timur	18 876	150 000
Maluku Barat Daya	22 500	65 000
Buru Selatan	12 000	80 000
Kota Ambon	29 475	61 500
Kota Tual	43 050	67 600
<b>Maluku</b>	<b>28 000</b>	<b>80 000</b>

Sumber/*Source*: Profil Usaha Konstruksi Perorangan Provinsi 2020/ *Profile of Micro Construction Establishment Province 2020*



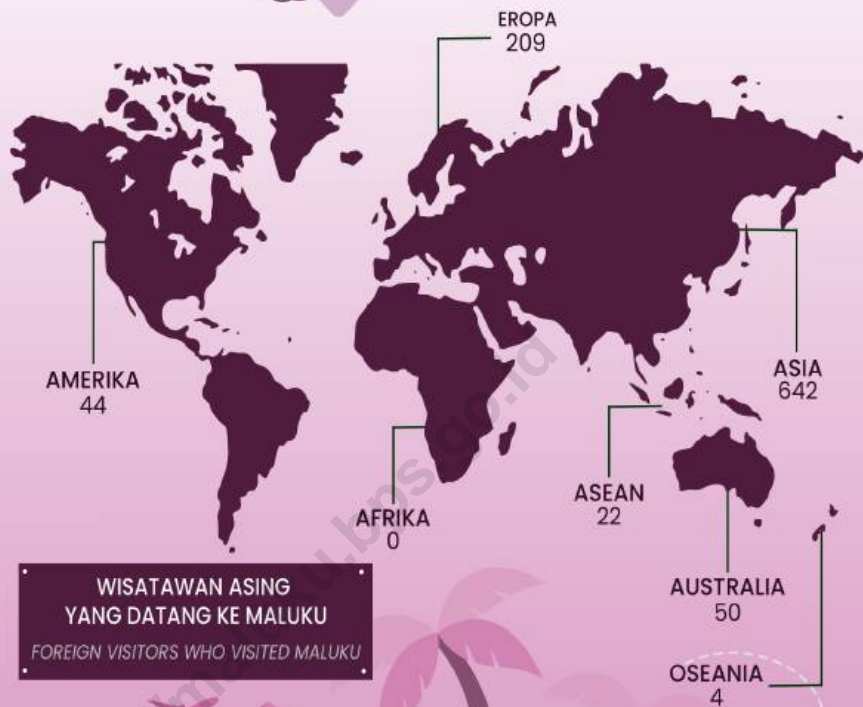

TINGKAT PENGHUNIAN  
KAMAR (TPK)  
OCCUPANCY RATE

39,27%  
HOTEL BERBINTANG  
CLASSIFIED HOTEL

13,30%  
HOTEL NONBINTANG  
NON-CLASSIFIED HOTEL

HOTEL BERBINTANG  
CLASSIFIED HOTEL

22  
AKOMODASI  
ACCOMODATIONS

1780  
TEMPAT TIDUR  
BEDS

1272  
KAMAR  
ROOMS



**PENJELASAN TEKNIS**

1. Konsep dan definisi pariwisata mengikuti rekomendasi United Nations World Tourism Organization (UNWTO)
2. **Wisatawan mancanegara (wisman)** ialah setiap orang yang melakukan perjalanan ke suatu negara di luar negara tempat tinggalnya, kurang dari satu tahun, didorong oleh suatu tujuan utama (bisnis, berlibur, atau tujuan pribadi lainnya), selain untuk bekerja dengan penduduk negara yang dikunjungi.
3. **Wisatawan (turis)** ialah setiap pengunjung seperti definisi di atas yang tinggal paling sedikit 24 jam, akan tetapi tidak lebih dari 12 (dua belas) bulan di tempat yang dikunjungi, dengan maksud antara lain:
  - a. Personal: berlibur, rekreasi, mengunjungi teman atau keluarga, belajar atau pelatihan, kesehatan, olah raga, keagamaan, belanja, transit, dan lain lain.
  - b. Bisnis dan profesional: menghadiri pertemuan, konferensi atau kongres, pameran dagang, konser pertunjukan, dan lain-lain.

**TECHNICAL NOTES**

1. *The concept and definition of tourism refers to the recommendations of the United Nations World Tourism Organization (UNWTO)*
2. **An International Visitor** is any person taking a trip to a main destination outside his/her usual environment, for less than a year, for any main purpose (business, leisure or other personal purpose) other than to be employed by a resident entity in the country visited
3. **"Tourist"** is any visitor according to the definition above, staying at least 24 hours, but not more than 12 (twelve) months, in the place visited, with the intention of visiting, among others for the purposes of:
  - a. Personal: pleasure, recreation, visiting friends and relatives, study and training, health and medical care, sports, religion/pilgrimages, shopping, transit, etc.
  - b. Business and professional: attending meetings, conferences or congresses, trade fairs and exhibitions, concerts, shows, etc.

4. **Pelancong** ialah setiap pengunjung seperti definisi di atas yang tinggal kurang dari 24 jam di tempat yang dikunjungi (termasuk cruise passengers, yaitu setiap pengunjung yang tiba di suatu Negara dengan kapal atau kereta api, di mana mereka tidak menginap di akomodasi yang tersedia di Negara tersebut).
5. **Rata-rata lama tinggal** adalah rata-rata waktu tinggal wisatawan mancanegara di Indonesia untuk satu kali kunjungan.
6. **Usaha penyediaan akomodasi** adalah usaha yang menyediakan pelayanan penginapan yang dapat dilengkapi dengan pelayanan pariwisata lainnya. Usaha penyediaan akomodasi dapat berupa hotel, vila, pondok wisata, bumi perkemahan, persinggahan karavan, dan akomodasi lainnya yang digunakan untuk tujuan pariwisata.
7. **Hotel** adalah penyediaan akomodasi secara harian berupa kamar-kamar di dalam satu bangunan yang dapat dilengkapi dengan jasa pelayanan makan dan minum, kegiatan hiburan dan atau fasilitas lainnya. Hotel terdiri dari hotel berbintang dan hotel nonbintang.
8. **Hotel bintang** adalah usaha penyediaan jasa pelayanan penginapan, makan minum serta jasa lainnya bagi umum dengan
4. **“Excursionist”** is any visitor according to the definition above, staying less than 24 hours in the place visited (including cruise passengers, i.e. any visitor arriving in a country by ship or train, not staying in an accommodation available in the country).
5. **Average length of stay** is the average stay duration of foreign visitor in Indonesia for one trip.
6. **The business of providing accommodation** is a business that provides specialty services that can be equipped with other tourism services. It includes hotel, villa, cottage, camping, caravan stop, and other accommodation that are used for tourism purposes.
7. **Hotel** is a daily supply of accommodation rooms within a building which can be equipped with eating and drinking services, entertainment activities and/or other facilities. Hotel consists of a classified hotel and a non-classified hot.
8. **A classified hotel** is the business of providing an accommodation, eating and drinking as well as other services for the public by using a



menggunakan sebagian atau seluruh bangunan. Usaha ini dikelola secara komersial serta memenuhi ketentuan persyaratan sebagai hotel bintang (termasuk berlian) yang ditetapkan dalam surat keputusan instansi yang membinanya. Misalnya hotel bintang lima, hotel bintang empat, dan seterusnya.

9. **Tingkat penghunian kamar hotel** adalah persentase banyaknya malam kamar yang dihuni terhadap banyaknya malam kamar yang tersedia.
10. **Rata-rata lama tamu menginap** adalah banyaknya malam tempat tidur yang terpakai (malam tamu) dengan banyaknya tamu yang menginap di hotel atau akomodasi lainnya.
9. *Room occupancy rate is the number of room-nights occupied divided by the number of room-nights available, multiplied by 100 percent.*
10. *Average length of stay is the number of bed-nights used (guest night) divided by the number of guests coming to spend the night at the accommodation.*



**Tabel**  
**Table** 8.1

**Jumlah Akomodasi, Kamar, dan Tempat Tidur yang Tersedia pada Hotel Bintang Menurut Kabupaten/Kota di Provinsi Maluku, 2015 - 2021**  
**Number of Accommodations, Available Rooms and Beds in Classified Hotel by Regency/Municipality in Maluku Province, 2015 - 2021**

Kabupaten/Kota Regency/Municipality	2015		
	Akomodasi Accommodations	Kamar Rooms	Tempat Tidur Beds
(1)	(2)	(3)	(4)
Kepulauan Tanimbar	3	83	119
Maluku Tenggara	1	53	79
Maluku Tengah	4	235	342
Buru	1	31	36
Kepulauan Aru	-	-	-
Seram Bagian Barat	-	-	-
Seram Bagian Timur	-	-	-
Maluku Barat Daya	-	-	-
Buru Selatan	-	-	-
Ambon	14	774	1.122
Tual	-	-	-
<b>Maluku</b>	<b>23</b>	<b>1 176</b>	<b>1 698</b>

Lanjutan Tabel/*Continued Table 8.1*

Kabupaten/Kota <i>Regency/Municipality</i>	2016		
	Akomodasi <i>Accommodations</i>	Kamar <i>Rooms</i>	Tempat Tidur <i>Beds</i>
(1)	(5)	(6)	(7)
Kepulauan Tanimbar	3	92	126
Maluku Tenggara	2	109	129
Maluku Tengah	3	144	211
Buru	1	31	49
Kepulauan Aru	-	-	-
Seram Bagian Barat	-	-	-
Seram Bagian Timur	-	-	-
Maluku Barat Daya	-	-	-
Buru Selatan	-	-	-
Ambon	13	734	1 051
Tual	-	-	-
<b>Maluku</b>	<b>22</b>	<b>1 110</b>	<b>1 566</b>

Lanjutan Tabel/*Continued Table 8.1*

Kabupaten/Kota <i>Regency/Municipality</i>	2017		
	Akomodasi <i>Accommodations</i>	Kamar <i>Rooms</i>	Tempat Tidur <i>Beds</i>
(1)	(8)	(9)	(10)
Kepulauan Tanimbar	...	...	...
Maluku Tenggara	...	...	...
Maluku Tengah	...	...	...
Buru	...	...	...
Kepulauan Aru	...	...	...
Seram Bagian Barat	...	...	...
Seram Bagian Timur	...	...	...
Maluku Barat Daya	...	...	...
Buru Selatan	...	...	...
Ambon	...	...	...
Tual	...	...	...
<b>Maluku</b>	...	...	...

Lanjutan Tabel/*Continued Table 8.1*

Kabupaten/Kota <i>Regency/Municipality</i>	2018		
	Akomodasi <i>Accommodations</i>	Kamar <i>Rooms</i>	Tempat Tidur <i>Beds</i>
(1)	(11)	(12)	(13)
Kepulauan Tanimbar	-	-	-
Maluku Tenggara	2	109	155
Maluku Tengah	3	145	200
Buru	1	27	40
Kepulauan Aru	-	-	-
Seram Bagian Barat	-	-	-
Seram Bagian Timur	-	-	-
Maluku Barat Daya	-	-	-
Buru Selatan	-	-	-
Ambon	16	944	1 371
Tual	-	-	-
<b>Maluku</b>	<b>22</b>	<b>1 225</b>	<b>1 766</b>

Lanjutan Tabel/*Continued Table 8.1*

Kabupaten/Kota <i>Regency/Municipality</i>	2019		
	Akomodasi <i>Accommodations</i>	Kamar <i>Rooms</i>	Tempat Tidur <i>Beds</i>
(1)	(14)	(15)	(16)
Kepulauan Tanimbar	-	-	-
Maluku Tenggara	2	109	152
Maluku Tengah	3	152	199
Buru	1	27	40
Kepulauan Aru	-	-	-
Seram Bagian Barat	-	-	-
Seram Bagian Timur	-	-	-
Maluku Barat Daya	-	-	-
Buru Selatan	-	-	-
Ambon	14	966	1 455
Tual	-	-	-
<b>Maluku</b>	<b>20</b>	<b>1 254</b>	<b>1 846</b>

Lanjutan Tabel/Continued Table 8.1

Kabupaten/Kota Regency/Municipality	2020		
	Akomodasi Accommodations	Kamar Rooms	Tempat Tidur Beds
(1)	(17)	(18)	(19)
Kepulauan Tanimbar	-	-	-
Maluku Tenggara	2	109	164
Maluku Tengah	3	133	192
Buru	1	30	54
Kepulauan Aru	-	-	-
Seram Bagian Barat	-	-	-
Seram Bagian Timur	-	-	-
Maluku Barat Daya	-	-	-
Buru Selatan	-	-	-
Ambon	14	1 026	1 402
Tual	-	-	-
<b>Maluku</b>	<b>20</b>	<b>1 298</b>	<b>1 812</b>



Lanjutan Tabel/*Continued Table 8.1*

Kabupaten/Kota <i>Regency/Municipality</i>	2021		
	Akomodasi <i>Accommodations</i>	Kamar <i>Rooms</i>	Tempat Tidur <i>Beds</i>
(1)	(20)	(21)	(22)
Kepulauan Tanimbar	-	-	-
Maluku Tenggara	2	109	146
Maluku Tengah	3	140	186
Buru	1	30	48
Kepulauan Aru	-	-	-
Seram Bagian Barat	-	-	-
Seram Bagian Timur	-	-	-
Maluku Barat Daya	-	-	-
Buru Selatan	-	-	-
Ambon	16	993	1400
Tual	-	-	-
<b>Maluku</b>	<b>22</b>	<b>1 272</b>	<b>1 780</b>

Sumber/*Source*: BPS Provinsi Maluku/*BPS-Statistics of Maluku*

**Tabel**  
**Table 8.2****Jumlah Akomodasi, Kamar, dan Tempat Tidur yang Tersedia pada Hotel Nonbintang dan Akomodasi Lainnya Menurut Kabupaten/Kota di Provinsi Maluku, 2015 - 2021****Number of Accommodations, Available Rooms and Beds in Non- Classified Hotel and Other Accommodations by Regency/Municipality in Maluku Province, 2015 - 2021**

Kabupaten/Kota Regency/Municipality	2015		
	Akomodasi Accommodations	Kamar Rooms	Tempat Tidur Beds
(1)	(2)	(3)	(4)
Kepulauan Tanimbar	6	124	154
Maluku Tenggara	3	43	69
Maluku Tengah	50	636	878
Buru	21	226	299
Kepulauan Aru	10	143	166
Seram Bagian Barat	13	209	245
Seram Bagian Timur	11	144	203
Maluku Barat Daya	4	52	59
Buru Selatan	13	141	147
Ambon	48	1.025	1.217
Tual	1	16	26
<b>Maluku</b>	<b>180</b>	<b>2 759</b>	<b>3 463</b>

Lanjutan Tabel/*Continued Table 8.2*

Kabupaten/Kota <i>Regency/Municipality</i>	2016		
	Akomodasi <i>Accommodations</i>	Kamar <i>Rooms</i>	Tempat Tidur <i>Beds</i>
(1)	(5)	(6)	(7)
Kepulauan Tanimbar	6	112	138
Maluku Tenggara	7	140	208
Maluku Tengah	59	754	1.085
Buru	26	296	358
Kepulauan Aru	8	119	142
Seram Bagian Barat	17	266	342
Seram Bagian Timur	16	235	308
Maluku Barat Daya	4	59	70
Buru Selatan	11	126	135
Ambon	54	1 290	1 643
Tual	5	87	95
<b>Maluku</b>	<b>213</b>	<b>3 484</b>	<b>4 524</b>

Lanjutan Tabel/Continued Table 8.2

Kabupaten/Kota Regency/Municipality	2017		
	Akomodasi Accommodations	Kamar Rooms	Tempat Tidur Beds
(1)	(8)	(9)	(10)
Kepulauan Tanimbar	...	...	...
Maluku Tenggara	...	...	...
Maluku Tengah	...	...	...
Buru	...	...	...
Kepulauan Aru	...	...	...
Seram Bagian Barat	...	...	...
Seram Bagian Timur	...	...	...
Maluku Barat Daya	...	...	...
Buru Selatan	...	...	...
Ambon	...	...	...
Tual	...	...	...
<b>Maluku</b>	...	...	...

Lanjutan Tabel/*Continued Table 8.2*

Kabupaten/Kota <i>Regency/Municipality</i>	2018		
	Akomodasi <i>Accommodations</i>	Kamar <i>Rooms</i>	Tempat Tidur <i>Beds</i>
(1)	(11)	(12)	(13)
Kepulauan Tanimbar	11	235	330
Maluku Tenggara	20	242	309
Maluku Tengah	75	887	1 185
Buru	26	282	349
Kepulauan Aru	9	149	144
Seram Bagian Barat	27	359	410
Seram Bagian Timur	20	259	323
Maluku Barat Daya	14	138	143
Buru Selatan	15	175	187
Ambon	92	2 161	2 486
Tual	7	110	119
<b>Maluku</b>	<b>316</b>	<b>4 997</b>	<b>5 985</b>

Lanjutan Tabel/*Continued Table 8.2*

Kabupaten/Kota <i>Regency/Municipality</i>	2019		
	Akomodasi <i>Accommodations</i>	Kamar <i>Rooms</i>	Tempat Tidur <i>Beds</i>
(1)	(14)	(15)	(16)
Kepulauan Tanimbar	12	226	300
Maluku Tenggara	24	242	312
Maluku Tengah	76	863	1 204
Buru	28	276	354
Kepulauan Aru	9	143	147
Seram Bagian Barat	25	341	389
Seram Bagian Timur	17	245	290
Maluku Barat Daya	12	125	130
Buru Selatan	13	154	166
Ambon	100	2 424	2 911
Tual	7	112	124
<b>Maluku</b>	<b>323</b>	<b>5 151</b>	<b>6 327</b>

Lanjutan Tabel/*Continued Table 8.2*

Kabupaten/Kota <i>Regency/Municipality</i>	2020		
	Akomodasi <i>Accommodations</i>	Kamar <i>Rooms</i>	Tempat Tidur <i>Beds</i>
(1)	(17)	(18)	(19)
Kepulauan Tanimbar	15	263	367
Maluku Tenggara	24	242	315
Maluku Tengah	73	922	1 166
Buru	30	364	409
Kepulauan Aru	10	157	172
Seram Bagian Barat	29	360	447
Seram Bagian Timur	17	255	313
Maluku Barat Daya	17	159	190
Buru Selatan	15	166	172
Ambon	103	2 344	2 785
Tual	7	108	108
<b>Maluku</b>	<b>340</b>	<b>5 340</b>	<b>6 444</b>

Lanjutan Tabel/*Continued Table 8.2*

Kabupaten/Kota <i>Regency/Municipality</i>	2021		
	Akomodasi <i>Accommodations</i>	Kamar <i>Rooms</i>	Tempat Tidur <i>Beds</i>
(1)	(20)	(21)	(22)
Kepulauan Tanimbar	15	255	356
Maluku Tenggara	23	197	240
Maluku Tengah	72	862	1181
Buru	29	382	420
Kepulauan Aru	12	184	189
Seram Bagian Barat	29	354	416
Seram Bagian Timur	17	246	281
Maluku Barat Daya	16	105	109
Buru Selatan	15	163	168
Ambon	103	2 292	2 922
Tual	7	114	114
<b>Maluku</b>	<b>338</b>	<b>5 154</b>	<b>6 396</b>

Sumber/*Source*: BPS Provinsi Maluku/*BPS-Statistics of Maluku*



**Tabel**  
**Table** 8.3

**Rata-rata Lama Menginap Tamu Asing dan Tamu Domestik Menurut Bulan di Provinsi Maluku (hari), 2021**  
***Length Average of Stay of Foreign and Domestic Guests by Month in Maluku Province (days), 2021***

Bulan/Month	Tamu Asing Foreign Guests		Tamu Domestik Domestic Guests	
	Bintang Star	Akomodasi Lainnya Other Accommodation	Bintang Star	Akomodasi Lainnya Other Accommodation
(1)	(2)	(3)	(4)	(5)
Januari/January	-	-	2,67	1,51
Februari/February	-	-	3,21	1,56
Maret/March	-	-	2,75	1,32
April/April	1,00	-	3,33	1,43
Mei/May	1,00	-	6,19	1,47
Juni/June	1,19	-	2,99	1,48
Juli/July	2,19	-	3,48	1,59
Agustus/August	1,00	-	3,17	1,38
September/September	-	-	2,46	1,36
Oktober/October	6,86	-	2,15	1,42
November/November	2,07	-	2,16	1,48
Desember/December	1,10	-	2,02	1,43
<b>Maluku</b>	<b>1,84</b>	<b>-</b>	<b>2,91</b>	<b>1,45</b>

Sumber/Source: BPS Provinsi Maluku/BPS-Statistics of Maluku Province

**Tabel**  
**Table** 8.4

**Persentase Tingkat Penghunian Kamar Hotel dan Akomodasi Lainnya Menurut Jenis Hotel dan Bulan di Provinsi Maluku, 2021**  
*Occupancy Rate of Hotel and Other Accommodation Room by Hotel Type and Month in Maluku Province, 2021*

<b>Bulan Month</b>	<b>Hotel Berbintang Classified Hotel</b>	<b>Hotel Nonbintang Non-Classified Hotel</b>
(1)	(2)	(3)
Januari/January	31,56	11,94
Februari/February	41,10	12,25
Maret/March	41,40	12,64
April/April	43,35	12,30
Mei/May	37,33	10,77
Juni/June	43,04	15,46
Juli/July	30,37	10,61
Agustus/August	37,11	11,49
September/September	42,72	14,15
Oktober/October	42,77	14,98
November/November	41,83	17,23
Desember/December	39,39	15,78
<b>Maluku</b>	<b>39,27</b>	<b>13,30</b>

Sumber/Source: BPS Provinsi Maluku/BPS-Statistics of Maluku Province

**Tabel**  
**Table 8.5****Jumlah Rumah Makan/Restoran Menurut Kabupaten/Kota  
di Provinsi Maluku, 2020-2021**  
**Number of Restaurants by Regency/Municipality in Maluku  
Province, 2020-2021**

<b>Kabupaten/Kota Regency/Municipality</b>	<b>2020</b>	<b>2021</b>
(1)	(2)	(3)
Kepulauan Tanimbar	46	45
Maluku Tenggara	19	19
Maluku Tengah	133	118
Buru	37	31
Kepulauan Aru	32	32
Seram Bagian Barat	83	76
Seram Bagian Timur	35	33
Maluku Barat Daya	44	44
Buru Selatan	11	11
Ambon	421	308
Tual	26	26
<b>Maluku</b>	<b>887</b>	<b>743</b>

Sumber/Source: Dinas Pariwisata Provinsi Maluku/Tourism Service of Maluku Province

**Tabel**  
**Table 8.6****Wisatawan Asing yang Datang ke Maluku Menurut  
Kebangsaan, 2021**  
*Foreign Tourists Who Visited Maluku, by Nationality,  
2021*

<b>Kebangsaan/ Nationality</b>	<b>Januari/ January</b>	<b>Februari February</b>	<b>Maret March</b>	<b>April April</b>	<b>Mei May</b>	<b>Juni June</b>	<b>Juli July</b>
(1)	(2)	(3)	(4)	(5)	(6)	(7)	(8)
<b>Asean</b>	<b>2</b>	<b>-</b>	<b>1</b>	<b>4</b>	<b>4</b>	<b>2</b>	<b>2</b>
Myanmar/Burma	-	-	-	-	-	-	-
Malaysia	-	-	-	-	-	-	-
Philipina	2	-	1	4	4	2	-
Singapura	-	-	-	-	-	-	2
Thailand	-	-	-	-	-	-	-
Brunei Darusalam	-	-	-	-	-	-	-
Vietnam	-	-	-	-	-	-	-
<b>Asia</b>	<b>8</b>	<b>5</b>	<b>-</b>	<b>1</b>	<b>15</b>	<b>129</b>	<b>279</b>
Jepang	-	-	-	-	-	-	-
Korea	-	-	-	-	3	-	-
Taiwan	-	-	-	-	-	-	-
China	5	3	-	-	9	122	279
Hongkong	3	2	-	-	-	-	-
India	-	-	-	1	3	-	-
Turki	-	-	-	-	-	7	-
Lainnya	-	-	-	-	-	-	-
<b>Australia</b>	<b>-</b>	<b>2</b>	<b>1</b>	<b>-</b>	<b>2</b>	<b>2</b>	<b>4</b>
Australia	-	2	1	-	2	2	4
Selandia Baru	-	-	-	-	-	-	4
<b>Amerika</b>	<b>2</b>	<b>-</b>	<b>4</b>	<b>-</b>	<b>2</b>	<b>2</b>	<b>2</b>
USA	2	-	3	-	2	2	2
Kanada	-	-	1	-	-	-	-
Amerika Lainnya	-	-	-	-	-	-	-

Lanjutan Tabel/*Continued Table 8.6*

<b>Kebangsaan/ Nationality</b>	<b>Januari/ January</b>	<b>Februari February</b>	<b>Maret March</b>	<b>April April</b>	<b>Mei May</b>	<b>Juni June</b>	<b>Juli July</b>
(1)	(2)	(3)	(4)	(5)	(6)	(7)	(8)
<b>Eropa</b>	<b>1</b>	<b>2</b>	<b>22</b>	<b>2</b>	<b>15</b>	<b>2</b>	<b>3</b>
Austria	-	-	1	-	-	-	-
Belanda	1	2	1	1	15	2	1
Belgia	-	-	-	1	-	-	-
Ceko	-	-	-	-	-	-	-
Denmark	-	-	19	-	-	-	-
Finlandia	-	-	-	-	-	-	-
Italia	-	-	-	-	-	-	-
Inggris	-	-	-	-	-	-	-
Jerman	-	-	-	-	-	-	-
Norwegia	-	-	-	-	-	-	-
Perancis	-	-	-	-	-	-	-
Polandia	-	-	-	-	-	-	-
Swedia	-	-	-	-	-	-	-
Swiss	-	-	-	-	-	-	-
Spanyol	-	-	-	-	-	-	2
Slovenia	-	-	-	-	-	-	-
Rusia	-	-	-	-	-	-	-
Ukraina	-	-	-	-	-	-	-
Kroasia	-	-	1	-	-	-	-
Lainnya	-	-	-	-	-	-	-

Lanjutan Tabel/*Continued Table 8.6*

<b>Kebangsaan/ Nationality</b>	<b>Januari/ January</b>	<b>Februari February</b>	<b>Maret March</b>	<b>April April</b>	<b>Mei May</b>	<b>Juni June</b>	<b>Juli July</b>
(1)	(2)	(3)	(4)	(5)	(6)	(7)	(8)
<b>Afrika</b>	-	-	-	-	-	-	-
Boswana	-	-	-	-	-	-	-
Afrika Selatan	-	-	-	-	-	-	-
<b>Oceania</b>	-	-	-	-	-	-	-
Fiji	-	-	-	-	-	-	-
Lainnya	-	-	-	-	-	-	-
<b>Jumlah/Total</b>	<b>13</b>	<b>9</b>	<b>28</b>	<b>7</b>	<b>38</b>	<b>137</b>	<b>290</b>
Persebaran Wisatawan Mancanegara di Maluku	22	25	25	38	24	25	18
<b>Grand Total</b>	<b>35</b>	<b>34</b>	<b>53</b>	<b>45</b>	<b>62</b>	<b>162</b>	<b>308</b>

Lanjutan Tabel/*Continued Table 8.6*

<b>Kebangsaan/ Nationality</b>	<b>Agustus August</b>	<b>September September</b>	<b>Oktober October</b>	<b>November November</b>	<b>Desember December</b>	<b>Jumlah Total</b>
(1)	(9)	(10)	(11)	(12)	(13)	(14)
<b>Asean</b>	-	-	-	5	2	22
Myanmar/Burma	-	-	-	-	-	-
Malaysia	-	-	-	-	1	1
Philipina	-	-	-	-	-	13
Singapura	-	-	-	4	1	7
Thailand	-	-	-	1	-	1
Brunei Darusalam	-	-	-	-	-	-
Vietnam	-	-	-	-	-	-
<b>Asia</b>	<b>174</b>	<b>1</b>	<b>7</b>	<b>17</b>	<b>6</b>	<b>642</b>
Jepang	-	-	-	-	-	-
Korea	-	-	-	-	-	3
Taiwan	-	-	-	-	-	-
China	174	-	5	7	4	608
Hongkong	-	-	-	-	-	5
India	-	1	2	10	1	18
Turki	-	-	-	-	1	8
Lainnya	-	-	-	-	-	-
<b>Australia</b>	<b>2</b>	<b>1</b>	<b>22</b>	<b>4</b>	<b>10</b>	<b>50</b>
Australia	2	1	15	4	10	43
Selandia Baru	-	-	7	-	-	7

Lanjutan Tabel/Continued Table 8.6

<b>Kebangsaan/ Nationality</b>	<b>Agustus August</b>	<b>September September</b>	<b>Oktober October</b>	<b>November November</b>	<b>Desember December</b>	<b>Jumlah Total</b>
(1)	(9)	(10)	(11)	(12)	(13)	(14)
<b>Amerika</b>	<b>2</b>	<b>-</b>	<b>7</b>	<b>17</b>	<b>6</b>	<b>44</b>
USA	2	-	6	5	6	30
Kanada	-	-	1	12	-	14
Amerika Lainnya	-	-	-	-	-	-
<b>Eropa</b>	<b>80</b>	<b>11</b>	<b>19</b>	<b>37</b>	<b>15</b>	<b>209</b>
Austria	-	-	-	-	1	2
Belanda	4	4	5	11	3	50
Belgia	-	7	1	-	-	9
Checko	-	-	-	-	-	-
Denmark	11	-	-	-	1	31
Finlandia	-	-	-	-	1	1
Italia	-	-	1	2	-	3
Inggris	1	-	1	7	1	10
Jerman	-	-	6	-	5	11
Norwegia	-	-	-	2	-	2
Perancis	-	-	2	3	1	6
Polandia	-	-	-	-	-	-
Swedia	-	-	-	-	-	-
Swiss	-	-	-	6	-	6
Spanyol	-	-	-	-	-	2
Slovenia	-	-	3	-	-	3
Rusia	64	-	-	-	2	66



Lanjutan Tabel/*Continued Table 8.6*

<b>Kebangsaan/ Nationality</b>	<b>Agustus August</b>	<b>September September</b>	<b>Oktober October</b>	<b>November November</b>	<b>Desember December</b>	<b>Jumlah Total</b>
(1)	(9)	(10)	(11)	(12)	(13)	(14)
<b><u>Eropa</u></b>						
Ukraina	-	-	-	6	-	6
Kroasia	-	-	-	-	-	1
Lainnya	-	-	-	-	-	-
<b><u>Afrika</u></b>	-	-	-	-	-	-
Boswana	-	-	-	-	-	-
Afrika Selatan	-	-	-	-	-	-
<b><u>Oceania</u></b>	-	-	<b>3</b>	<b>1</b>	-	<b>4</b>
Fiji	-	-	3	1	-	4
Lainnya	-	-	-	-	-	-
<b>Jumlah/Total</b>	<b>258</b>	<b>13</b>	<b>58</b>	<b>81</b>	<b>39</b>	<b>971</b>
Persebaran Wisatawan Mancanegara di Maluku	24	31	199	38	10	479
<b>Grand Total</b>	<b>282</b>	<b>44</b>	<b>257</b>	<b>119</b>	<b>49</b>	<b>1 450</b>

Sumber/Source: Dinas Pariwisata Provinsi Maluku/Tourism Service of Maluku Province

**Tabel**  
**Table 8.7****Wisatawan Nusantara/Domestik yang Datang ke Maluku  
Menurut Daerah Asal, 2021**  
*Domestic Tourists who Visited to Maluku by Region of  
Origin, 2021*

Daerah Asal/ Region of Origin	Januari/ January	Februari February	Maret March	April April	Mei May	Juni June	Juli July
(1)	(2)	(3)	(4)	(5)	(6)	(7)	(8)
<b>Sumatera</b>	<b>113</b>	<b>13</b>	<b>35</b>	<b>15</b>	<b>7</b>	<b>22</b>	<b>56</b>
Aceh	3	-	3	1	-	-	3
Jambi	32	-	3	-	-	4	1
Sumatera Utara	24	3	10	2	4	4	7
Sumatera Barat	23	-	13	6	-	-	3
Sumatera Selatan	19	3	1	2	2	10	-
Kepulauan Riau	-	3	-	-	-	2	28
Riau	2	-	3	2	-	2	4
Bengkulu	-	1	1	-	-	-	1
Kep. Bangka Belitung	-	1	-	-	1	-	1
Lampung	10	2	1	2	-	-	8
<b>Jawa</b>	<b>1 548</b>	<b>1 699</b>	<b>1 085</b>	<b>1 584</b>	<b>1 452</b>	<b>1 468</b>	<b>1 875</b>
DKI Jakarta	1 040	1 166	543	1 213	1 080	1 001	1 488
DIY Jogjakarta	21	32	58	33	32	33	116
Jawa Barat	200	147	196	88	159	114	90
Jawa Timur	169	215	217	190	127	236	122
Jawa Tengah	72	122	47	40	46	71	46
Banten	10	9	17	9	4	5	7
Bali	36	8	7	11	4	8	6
<b>Kalimantan</b>	<b>25</b>	<b>69</b>	<b>22</b>	<b>25</b>	<b>10</b>	<b>12</b>	<b>40</b>
Kalimantan Barat	11	20	5	12	-	-	12
Kalimantan Timur	8	6	9	9	6	8	1
Kalimantan Utara	2	23	2	-	-	-	2
Kalimantan Tengah	2	4	1	3	1	3	21
Kalimantan Selatan	2	16	5	1	3	1	4

Lanjutan Tabel/Continued Table 8.7

Daerah Asal/ Region of Origin	Januari/ January	Februari February	Maret March	April April	Mei May	Juni June	Juli July
(1)	(2)	(3)	(4)	(5)	(6)	(7)	(8)
<b>Sulawesi</b>	<b>227</b>	<b>263</b>	<b>307</b>	<b>266</b>	<b>205</b>	<b>357</b>	<b>301</b>
Sulawesi Utara	52	57	65	57	35	75	52
Sulawesi Barat	2	16	6	4	-	4	10
Sulawesi Tenggara	22	33	41	51	47	73	22
Sulawesi Tengah	26	28	30	16	7	21	7
Sulawesi Selatan	121	118	151	138	116	140	205
Gorontalo	4	11	14	-	-	4	5
<b>Nusa Tenggara</b>	<b>59</b>	<b>35</b>	<b>51</b>	<b>45</b>	<b>40</b>	<b>55</b>	<b>14</b>
Nusa Tenggara Timur	36	28	30	19	15	27	12
Nusa Tenggara Barat	23	7	21	26	25	28	2
<b>Maluku dan Papua</b>	<b>275</b>	<b>271</b>	<b>239</b>	<b>266</b>	<b>286</b>	<b>453</b>	<b>1 514</b>
Maluku Utara	141	104	79	72	89	135	53
Papua	86	116	102	95	73	142	602
Papua Barat	48	51	58	99	124	176	859
<b>Jumlah/Total</b>	<b>2 247</b>	<b>2 350</b>	<b>1 739</b>	<b>2 201</b>	<b>2 000</b>	<b>2 367</b>	<b>3 800</b>
Persebaran Wisatawan Nusantara di Maluku	5 796	5 567	3 794	3 990	4 360	3 837	4 052
<b>Grand Total</b>	<b>8 043</b>	<b>7 917</b>	<b>5 533</b>	<b>6 191</b>	<b>6 360</b>	<b>6 204</b>	<b>7 852</b>

Lanjutan Tabel/Continued Table 8.7

Daerah Asal/ Region of Origin	Agustus August	September September	Oktober October	November November	Desember December	Jumlah Total
(1)	(9)	(10)	(11)	(12)	(13)	(14)
<b>Sumatera</b>	<b>112</b>	<b>117</b>	<b>61</b>	<b>73</b>	<b>66</b>	<b>690</b>
Aceh	25	31	3	11	18	98
Jambi	4	5	12	11	4	76
Sumatera Utara	5	10	24	26	22	141
Sumatera Barat	22	35	2	5	3	112
Sumatera Selatan	9	14	3	2	2	67
Kep. Riau	2	1	3	3	3	45
Riau	15	8	-	4	1	41
Bengkulu	3	2	-	1	-	9
Kep. Bangka Belitung	2	5	9	1	6	26
Lampung	25	6	5	9	7	75
<b>Jawa</b>	<b>1 247</b>	<b>1 204</b>	<b>1 822</b>	<b>1 406</b>	<b>1 437</b>	<b>17 827</b>
DKI Jakarta	912	867	1 191	791	931	12 223
DIY Jogjakarta	15	12	36	24	27	439
Jawa Barat	77	86	176	152	138	1 623
Jawa Timur	141	154	268	293	220	2 352
Jawa Tengah	55	67	119	100	73	858
Banten	4	9	15	17	21	127
Bali	43	9	17	29	27	205
<b>Kalimantan</b>	<b>15</b>	<b>24</b>	<b>59</b>	<b>46</b>	<b>36</b>	<b>383</b>
Kalimantan Barat	3	4	14	18	13	112
Kalimantan Timur	4	7	15	14	12	99
Kalimantan Utara	4	1	2	4	5	45
Kalimantan Tengah	1	4	4	3	3	50
Kalimantan Selatan	3	8	24	7	3	77

Lanjutan Tabel/*Continued Table 8.7*

<b>Daerah Asal/ Region of Origin</b>	<b>Agustus August</b>	<b>September September</b>	<b>Oktober October</b>	<b>November November</b>	<b>Desember December</b>	<b>Jumlah Total</b>
(1)	(9)	(10)	(11)	(12)	(13)	(14)
<b>Sulawesi</b>	<b>350</b>	<b>435</b>	<b>301</b>	<b>428</b>	<b>411</b>	<b>3 851</b>
Sulawesi Utara	64	104	48	66	60	735
Sulawesi Barat	9	11	6	12	13	93
Sulawesi Tenggara	53	68	54	67	80	611
Sulawesi Tengah	23	26	28	41	33	286
Sulawesi Selatan	198	216	153	237	218	2 051
Gorontalo	3	10	12	5	7	75
<b>Nusa Tenggara</b>	<b>33</b>	<b>61</b>	<b>101</b>	<b>104</b>	<b>100</b>	<b>698</b>
Nusa Tenggara Timur	21	35	78	65	71	437
Nusa Tenggara Barat	12	26	23	39	29	261
<b>Maluku dan Papua</b>	<b>2 252</b>	<b>2 417</b>	<b>2 214</b>	<b>1 854</b>	<b>1 223</b>	<b>13 264</b>
Maluku Utara	74	417	227	233	161	1 785
Papua	910	999	815	715	307	4 962
Papua Barat	1 268	1 001	1 172	906	755	6 517
<b>Jumlah/Total</b>	<b>4 009</b>	<b>4 258</b>	<b>4 558</b>	<b>3 911</b>	<b>3 273</b>	<b>36 713</b>
Persebaran Wisatawan Nusantara di Maluku	4 476	4 234	8 155	4 350	3 997	56 608
<b>Grand Total</b>	<b>8 485</b>	<b>8 492</b>	<b>12 713</b>	<b>8 261</b>	<b>7 270</b>	<b>93 321</b>

Sumber/Source: Dinas Pariwisata Provinsi Maluku/Tourism Service of Maluku Province

**Tabel**  
**Table 8.8****Wisatawan Lokal Menurut Kabupaten/Kota di Provinsi  
Maluku, 2021**  
*Local Tourists by Regency/Municipality in Maluku Province,  
2021*

<b>Daerah Asal/ Region of Origin</b>	<b>Januari/ January</b>	<b>Februari February</b>	<b>Maret March</b>	<b>April April</b>	<b>Mei May</b>	<b>Juni June</b>	<b>Juli July</b>
(1)	(2)	(3)	(4)	(5)	(6)	(7)	(8)
Kepulauan Tanimbar	-	-	-	-	-	-	-
Maluku Tenggara	6 777	5 213	2 007	2 563	2 876	2 213	2 115
Maluku Tengah	-	-	-	-	-	-	-
Buru	1 746	1 944	2 068	2 394	1 677	1 258	1 278
Kepulauan Aru	20	18	40	13	22	25	20
Seram Bagian Barat	850	380	409	612	785	487	490
Seram Bagian Timur	-	-	-	-	-	-	-
Maluku Barat Daya	-	7	134	-	-	-	-
Buru Selatan	75	84	66	6 996	6 822	5 582	5 820
Ambon	-	-	-	-	-	-	-
Tual	79	84	35	56	75	90	27
<b>Maluku</b>	<b>9 547</b>	<b>7 730</b>	<b>4 759</b>	<b>12 634</b>	<b>12 257</b>	<b>9 655</b>	<b>9 750</b>

Lanjutan Tabel/*Continued Table 8.8*

Daerah Asal/ <i>Region of Origin</i>	Agustus <i>August</i>	September <i>September</i>	Oktober <i>October</i>	November <i>November</i>	Desember <i>December</i>	Jumlah <i>Total</i>
(1)	(9)	(10)	(11)	(12)	(13)	(14)
Kepulauan Tanimbar	-	-	-	-	-	-
Maluku Tenggara	3 052	3 254	2 991	2 617	2 775	38 453
Maluku Tengah	-	-	-	-	-	-
Buru	1 274	1 433	1 592	1 820	1 844	20 328
Kepulauan Aru	35	30	50	60	35	368
Seram Bagian Barat	418	393	310	459	-	5 593
Seram Bagian Timur	-	-	-	-	-	-
Maluku Barat Daya	-	-	-	-	-	141
Buru Selatan	6 168	6 060	10 057	128	-	47 858
Ambon	-	-	-	-	-	-
Tual	24	38	27	24	-	559
<b>Maluku</b>	<b>10 971</b>	<b>11 208</b>	<b>15 027</b>	<b>5 108</b>	<b>4 654</b>	<b>113 300</b>

Sumber/*Source*: Dinas Pariwisata Provinsi Maluku/*Tourism Service of Maluku Province*





## TRANSPORTASI DAN KOMUNIKASI

### *Transportation and Communication*

JUMLAH KENDARAAN BERMOTOR DAN JENIS KENDARAAN DI PROVINSI MALUKU TAHUN 2021 (UNIT)

*Number of Registered Motor Vehicles and Type of Motor Vehicles in Maluku Province 2021(units)*



**13.765**

**TRUK**  
*Trucks*



**37.364**

**MOBIL PENUMPANG**  
*Passenger Cars*



**292.831**

**SEPEDA MOTOR**  
*Motorcycles*



**78**

**BUS**  
*Buses*

## PANJANG JALAN MENURUT TINGKAT KEWENANGAN PEMERINTAHAN DI PROVINSI MALUKU TAHUN 2021

*Length of Roads Base on Government Authority in Maluku Province, 2021(km)*

**NEGARA**  
*State*

**1.771,67**

**PROVINSI**  
*Province*

**1.079,90**

**KABUPATEN/KOTA**  
*Regency/Municipality*

**6.313,92**



**PENJELASAN TEKNIS****TECHNICAL NOTES**

1. Data transportasi dan komunikasi meliputi :
    - a. Panjang jalan
    - b. Angkutan darat
    - c. Angkutan laut
    - d. Angkutan udara
    - e. Pos dan telekomunikasi
  2. **Kendaraan bermotor** adalah setiap kendaraan yang digerakkan oleh peralatan teknik yang ada pada kendaraan tersebut, biasanya digunakan untuk angkutan orang atau barang di atas jalan raya selain kendaraan yang berjalan di atas rel. Kendaraan bermotor yang dicatat adalah semua jenis kendaraan kecuali kendaraan bermotor TNI/Polri dan Korps Diplomatik.
  3. **Mobil penumpang** adalah setiap kendaraan bermotor yang dilengkapi dengan tempat duduk untuk sebanyak-banyaknya delapan orang, tidak termasuk tempat duduk untuk pengemudi, baik dilengkapi atau tidak dilengkapi bagasi.
  4. **Mobil bus** adalah setiap kendaraan bermotor yang dilengkapi dengan tempat duduk untuk lebih dari delapan orang, tidak termasuk tempat duduk untuk pengemudi, baik dilengkapi atau tidak dilengkapi bagasi.
1. *Data on transportations and communications cover :*
    - a. Length of road
    - b. Land transportation
    - c. Sea transportation
    - d. Air transportation
    - e. Post and telecommunication
  2. **Motor vehicles** are any kind of vehicles motorized by machine set up in those vehicles, they are usually used for transporting peoples or goods on roads except vehicles moving along a railway line. The data cover all kinds of motor vehicles except those belong to Indonesia Army Force Indonesian State Police and Diplomatic Corps.
  3. **Passenger cars** are any motor vehicles with no more than eight seats, excluding seat for driver, it can be with or without hoot.
  4. **Buses** are large passenger cars having seats for more than eight passengers, excluding seat for driver, it can be with or without hoot.

5. **Mobil truk** adalah setiap kendaraan bermotor yang digunakan untuk angkutan barang, selain mobil penumpang, mobil bus, dan kendaraan bermotor roda dua.
  6. Data panjang jalan negara dan jalan provinsi bersumber dari Kementerian Pekerjaan Umum dan Perumahan Rakyat, sedangkan jalan kabupaten/kota bersumber dari Dinas Pekerjaan Umum Kabupaten/Kota, diolah dari daftar PJ-II/5.
  7. **Kantor Pos** adalah tempat pemberi pelayanan komunikasi tertulis dan atau surat elektronik, layanan paket, layanan logistik, layanan transaksi keuangan, dan layanan keagenan pos untuk kepentingan umum. Rumah pos berfungsi sama seperti kantor pos dan kantor pos pembantu, bedanya rumah pos biasanya terletak di daerah terpencil.
  8. **Telekomunikasi** adalah setiap pemancaran, pengiriman dan atau penerimaan dari setiap informasi dalam bentuk tanda-tanda, isyarat, tulisan, gambar, suara, dan bunyi melalui sistem kawat, optik, radio, atau sistem elektromagnetik lainnya.
5. **Trucks** are any motor vehicles used to transport goods excluding passenger cars, buses, and motorcycles.
  6. Data on the length of state and provincial roads were taken from the Ministry of Public Works and Housing, while the regency/municipality roads data were taken from Regency/Municipality Public Works Offices, based on PJ-II/5 questionnaire.
  7. **Post Office** is a service provider facility of written communication and or electronic mail, parcel service, logistics services, financial transaction services, and postal services to the public. Postal house has the same function as the post office and subsidiary of post office, the difference is that postal house is usually located in remote areas.
  8. **Telecommunication** includes every transmitting, delivering and or receiving from every information of marking, signal, article, picture, sound and voice through strand of wire system, optic, radio, or other electromagnetic system.

**9. Jaringan telekomunikasi** adalah rangkaian perangkat telekomunikasi dan kelengkapannya yang digunakan dalam bertelekomunikasi.

**9. Telecommunication network** is peripheral network of telecommunication and its equipment used in the means of telecommunication.

<https://maluku.bps.go.id>



## 9.1 TRANSPORTASI TRANSPORTATION

**Tabel 9.1.1 Panjang Jalan Menurut Kabupaten/Kota dan Tingkat Kewenangan Pemerintahan di Provinsi Maluku (km), 2019 - 2021**  
***Length of Roads by Regency/Municipality and Level of Government Authority in Maluku Province (km), 2019-2021***

Kabupaten/Kota Regency/Municipality	Akhir Tahun End of Year	Negara <sup>2</sup> State <sup>2</sup>	Provinsi Province	Kabupaten/ Kota Regency/ Municipality	Jumlah Total
(1)	(2)	(3)	(4)	(5)	(6)
Kepulauan Tanimbar	2019	226,00	39,05	351,83	616,88
	2020	226,00	39,05	351,83	616,88
	2021	226,00	39,05	351,83	616,88
Maluku Tenggara	2019	49,63	118,32	800,00	967,95
	2020	49,63	118,32	800,00	967,95
	2021	46,96	118,32	800,00	965,28
Maluku Tengah	2019	584,35	232,64	980,40	1 797,39
	2020	584,35	232,64	980,40	1 797,39
	2021	571,14	232,64	980,39	1 784,17
Buru	2019	213,44	129,62	1 510,00	1 853,06
	2020	213,44	129,62	1 510,00	1 853,06
	2021	213,45	129,62	1 510,00	1 853,06
Kepulauan Aru	2019	38,20	59,51	654,49	752,2
	2020	38,20	59,51	654,49	752,2
	2021	38,20	59,51	654,49	752,2
Seram Bagian Barat	2019	268,19	122,93	481,40	872,52
	2020	268,19	122,93	481,40	872,52
	2021	268,19	122,93	481,40	872,52

Lanjutan Tabel/Continued Table 9.1.1

Kabupaten/Kota Regency/Municipality	Akhir Tahun End of Year	Negara <sup>2</sup> State <sup>2</sup>	Provinsi Province	Kabupaten/ Kota Regency/ Municipality	Jumlah Total
(1)	(2)	(3)	(4)	(5)	(6)
Seram Bagian Timur	2019	87,50	153,40	647,54	888,44
	2020	87,50	153,40	647,54	888,44
	2021	87,50	153,40	647,54	888,44
Maluku Barat Daya	2019	198,38	61,15	1 126,35	259,53
	2020	198,38	61,15	1 292,71	259,53
	2021	198,38	61,15	1 292,71	259,53
Buru Selatan	2019	46,00	53,85	465,95	565,8
	2020	46,00	53,85	465,95	565,8
	2021	46,00	53,85	465,95	565,8
Ambon	2019	41,32	104,76	289,91	435,99
	2020	41,32	104,76	309,01	455,09
	2021	41,32	104,76	309,01	455,09
Tual	2019	18,66	4,67	330,60	353,93
	2020	18,66	4,67	330,60	353,93
	2021	18,66	4,67	330,60	353,93
<b>Maluku</b>	<b>2019</b>	<b>1 771,67</b>	<b>1 079,90</b>	<b>7 638,47</b>	<b>10 490,04</b>
	<b>2020</b>	<b>1 771,67</b>	<b>1 079,90</b>	<b>7 823,93</b>	<b>10 675,50</b>
	<b>2021</b>	<b>1 771,67</b>	<b>1 079,90</b>	<b>6 313,92</b>	<b>9 149,62</b>

Catatan/Note: Data Panjang Jalan merupakan Angka Revisi/Road Length Data is Revised Figure  
 Sumber/Source: Balai Pelaksanaan Jalan Nasional Maluku dan Dinas Pekerjaan Umum Penataan Ruang Provinsi Maluku/ National Road of Maluku Province and Public Work Service and Spatial Palnning of Maluku Province



**Tabel**  
**Table** 9.1.2

**Jumlah Kendaraan Bermotor dan Jenis Kendaraan Menurut Kabupaten/Kota di Provinsi Maluku (unit) di Provinsi Maluku, 2019-2021**  
**Number of Registered Motor Vehicles and Type of Motor Vehicles by Regency/Municipality (units) in Maluku Province, 2019-2021**

Samsat/Polres/ Samsat/Polres	Akhir Tahun End of Year	Mobil Penumpang Passenger Cars	Bus Buses	Truk Trucks	Sepeda Motor Motorcycles	Ransus	Jumlah Total
(1)	(2)	(3)	(4)	(5)	(6)	(7)	(8)
Samsat Ambon	2019	21 998	10	10 865	214 297	-	247 170
	2020	26 527	13	11 575	236 755	-	274 870
	2021	30 478	54	12 210	264 165	-	306 907
Polres Seram Bagian Barat	2019	72	5	50	860	-	987
	2020	184	7	82	1 641	-	1 914
	2021	347	7	82	2 459	-	2 895
Polres Maluku Tenggara	2019	350	3	133	2 295	-	2 781
	2020	831	4	223	5 241	-	6 299
	2021	1 711	4	223	7 475	-	9 413
Polres Maluku Tengah	2019	335	3	210	2 520	-	3 068
	2020	993	8	327	5 511	-	6 839
	2021	1 709	8	327	8 602	1	10 647
Polres Buru	2019	937	-	531	7 131	3	8 602
	2020	1 166	-	628	9 442	-	11 236
	2021	1 741	-	678	3 092	6	5 517

Lanjutan Tabel/*Continued Table* 9.1.2

Samsat/ Polres/Samsat/ Polres	Akhir Tahun End of Year	Mobil Penumpang Passenger Cars	Bus Buses	Truk Trucks	Sepeda Motor Motorcycles	Ransus	Jumlah Total
(1)	(2)	(3)	(4)	(5)	(6)	(7)	(9)
Polres Kepulauan Tanimbar	2019	219	4	143	1 427	-	1 793
	2020	134	4	167	2 007	-	2 312
	2021	361	4	167	2 528	-	3 060
Polres Kepulauan Aru	2019	147	1	58	2 038	-	2 244
	2020	220	1	71	2 918	-	3 210
	2021	319	1	71	3 908	-	4 299
Polres Seram Bagian Timur	2019	29	-	3	134	-	166
	2020	630	-	7	316	-	953
	2021	698	-	7	602	-	1 307
<b>Jumlah/ Total</b>	<b>2019</b>	<b>24 087</b>	<b>26</b>	<b>11 993</b>	<b>230 702</b>	<b>3</b>	<b>266 811</b>
	<b>2020</b>	<b>30 685</b>	<b>37</b>	<b>13 080</b>	<b>263 831</b>	<b>-</b>	<b>307 633</b>
	<b>2021</b>	<b>37 364</b>	<b>78</b>	<b>13 765</b>	<b>292 831</b>	<b>7</b>	<b>344 045</b>

Sumber/*Source*: Direktorat Lalu Lintas Polda Maluku

**Tabel**  
**Table** 9.1.3

**Panjang Jalan dan Jenis Permukaan Jalan Menurut Kabupaten/Kota di Provinsi Maluku (km), 2021**  
***Length of Road and Type of Road Surface by Regency/ Municipality in Maluku Province (km), 2021***

Kabupaten/Kota <i>Regency/Municipality</i>	Jenis Permukaan Jalan/ <i>Type of Road Surface</i>				Jumlah <i>Total</i>
	Aspal <i>Paved</i>	Kerikil <i>Gravel</i>	Tanah <i>Ground</i>	Lainnya <i>Others</i>	
(1)	(2)	(3)	(4)	(5)	(6)
Kepulauan Tanimbar	226,00	0,00	0,00	0,00	226,00
Maluku Tenggara	46,96	0,00	0,00	0,00	46,96
Maluku Tengah	571,14	0,00	0,00	0,00	571,14
Buru	213,45	0,00	0,00	0,00	213,45
Kepulauan Aru	13,20	0,00	25,00	0,00	38,20
Seram Bagian Barat	268,19	0,00	0,00	0,00	268,19
Seram Bagian Timur	87,50	0,00	0,00	0,00	87,50
Maluku Barat Daya	149,50	0,00	48,88	0,00	198,38
Buru Selatan	46,00	0,00	0,00	0,00	46,00
Ambon	54,52	0,00	0,00	0,00	54,52
Tual	21,33	0,00	0,00	0,00	21,33
<b>Maluku</b>	<b>1 697,79</b>	<b>0,00</b>	<b>73,88</b>	<b>0,00</b>	<b>1 771,67</b>

Sumber/Source: Balai Pelaksanaan Jalan Nasional Maluku/ *National Road of Maluku Province*

**Tabel 9.1.4** Panjang Jalan dan Kondisi Jalan Menurut Kabupaten/Kota di Provinsi Maluku (km), 2021  
**Length of Road and Road Conditions by Regency/ Municipality in Maluku Province, 2021**

Kabupaten/Kota Regency/Municipality	Kondisi Jalan/Type of Road Conditions				Jumlah Total
	Baik Good	Sedang Average	Rusak Damaged	Rusak Berat Severely Damaged	
(1)	(2)	(3)	(4)	(5)	(6)
Kepulauan Tanimbar	31,38	180,68	11,34	2,60	226,00
Maluku Tenggara	9,91	35,04	2,01	0,00	46,96
Maluku Tengah	269,96	292,77	6,71	1,70	571,14
Buru	97,78	113,31	2,05	0,31	213,45
Kepulauan Aru	7,67	5,53	11,83	13,17	38,20
Seram Bagian Barat	133,72	130,36	3,27	0,84	268,19
Seram Bagian Timur	46,10	33,75	0,94	6,71	87,50
Maluku Barat Daya	46,95	78,49	43,89	29,05	198,38
Buru Selatan	9,22	34,08	2,40	0,30	46,00
Ambon	25,54	28,78	0,20	0,00	54,52
Tual	11,29	9,95	0,09	0,00	21,33
<b>Maluku</b>	<b>689,52</b>	<b>942,74</b>	<b>84,73</b>	<b>54,68</b>	<b>1 771,67</b>

Sumber/Source: Balai Pelaksanaan Jalan Nasional Maluku/National Road of Maluku Province

**Tabel** 9.1.5  
**Table**

**Panjang Jalan Menurut Keadaan dan Status Jalan (km),  
2021**  
*Length of Road by Road Conditions and Status in Maluku  
Province, 2021*

Keadaan/Conditions	Status Jalan/Type of Road Conditions			
	Jalan Negara/Country Road		Jalan Provinsi/Provincial Road	
	2020	2021	2020	2021
(1)	(2)	(3)	(4)	(5)
<b>I. Jenis Permukaan/Type of Road Surface</b>				
a. Diaspal/Paved	1 683,45	1 697,79	651,73	751,20
b. Kerikil/Gravel	0,00	0,00	123,38	55,72
c. Tanah/Ground	88,22	73,88	305,19	273,17
d. Tidak dirinci/Not Specified	0,00	0,00	0,00	0,21
<b>Jumlah I/Total I</b>	<b>1 771,67</b>	<b>1 771,67</b>	<b>1 080,30</b>	<b>1 080,30</b>
<b>II. Kondisi Jalan/ Type of Road Conditions</b>				
a. Baik/Good	944,55	689,52	444,67	520,50
b. Sedang/Average	662,66	942,74	66,84	133,45
c. Rusak/Damaged	72,90	84,73	176,29	55,88
d. Rusak Berat/Severely Damaged	91,56	54,68	392,50	370,47
<b>Jumlah II/Total II</b>	<b>1 771,67</b>	<b>1 771,67</b>	<b>1 080,30</b>	<b>1 080,30</b>
<b>III. Kelas Jalan/ Type of Street Road</b>				
a. Kelas I/Class I	0,00	0,00	0,00	0,00
b. Kelas II/Class II	0,00	0,00	0,00	0,00
c. Kelas III/Class III	0,00	0,00	0,00	0,00
d. Kelas III A/Class III A	0,00	0,00	0,00	0,00
e. Kelas III B/Class III B	0,00	0,00	0,00	0,00
f. Kelas III C/Class III C	0,00	0,00	0,00	0,00
g. Kelas Tidak dirinci/Not Specified Class	1 771,67	1 771,67	1 080,30	1 080,30
<b>Jumlah III/Total III</b>	<b>1 771,67</b>	<b>1 771,67</b>	<b>1 080,30</b>	<b>1 080,30</b>

Sumber/Source: Balai Pelaksanaan Jalan Nasional Maluku dan Dinas Pekerjaan Umum Provinsi Maluku/ National Road of Maluku Province and Public Work Service and Spatial Planning of Maluku Province

## 9.2 KOMUNIKASI COMMUNICATION

**Tabel** 9.2.1 Jumlah Kantor Pos Pembantu Menurut Kabupaten/Kota di Provinsi Maluku, 2018-2021  
**Table** 9.2.1 Number of Post Offices Subsidiaries by Regency/ Municipality in Maluku Province, 2018-2021

Kabupaten/Kota Regency/Municipality	2018	2019	2020	2021
(1)	(2)	(3)	(4)	(5)
Kepulauan Tanimbar	2	2	2	2
Maluku Tenggara	1	1	1	1
Maluku Tengah	8	8	11	11
Buru	3	3	3	3
Kepulauan Aru	1	1	1	1
Seram Bagian Barat	7	7	4	4
Seram Bagian Timur	3	3	3	3
Maluku Barat Daya	3	3	3	3
Buru Selatan	1	1	1	1
Ambon	3	3	3	5
Tual	-	-	-	1
<b>Maluku</b>	<b>32</b>	<b>32</b>	<b>32</b>	<b>35</b>

Sumber/Source: PT. Pos Indonesia, Kantor Pos Ambon

**Tabel** 9.2.2  
**Table**

**Banyaknya Desa<sup>1</sup>/Kelurahan Menurut Kabupaten/  
Kota dan Penerimaan Sinyal Internet Telepon Seluler di  
Provinsi Maluku, 2020 dan 2021**  
*Number of Villages<sup>1</sup>/Kelurahan by Regency/Municipality  
and Cellular Phone Internet Signal Reception in Maluku  
Province, 2020 and 2021*

Kabupaten/Kota Regency/Municipality	2020			
	4G/LTE	3G/H/H+/ EVDO	2,5G/E/ GPRS	Tidak ada None
(1)	(2)	(3)	(4)	(5)
Kepulauan Tanimbar	43	3	4	34
Maluku Tenggara	82	15	5	72
Maluku Tengah	115	39	16	13
Buru	52	6	8	10
Kepulauan Aru	63	8	6	39
Seram Bagian Barat	42	27	7	10
Seram Bagian Timur	47	17	35	69
Maluku Barat Daya	49	6	3	46
Buru Selatan	26	3	6	32
Ambon	50	–	–	–
Tual	10	3	–	4
<b>Maluku</b>	<b>579</b>	<b>127</b>	<b>90</b>	<b>329</b>

Lanjutan Tabel/*Continued Table 9.2.2*

Kabupaten/Kota Regency/Municipality	2021			
	4G/LTE	3G/H/H+/ EVDO	2,5G/E/ GPRS	Tidak ada None
(1)	(6)	(7)	(8)	(9)
Kepulauan Tanimbar	79	4	0	5
Maluku Tenggara	92	23	4	63
Maluku Tengah	145	21	18	5
Buru	60	7	7	3
Kepulauan Aru	69	12	10	22
Seram Bagian Barat	56	17	7	6
Seram Bagian Timur	124	10	9	36
Maluku Barat Daya	71	3	1	31
Buru Selatan	41	2	4	21
Ambon	50	0	0	0
Tual	13	1	0	4
<b>Maluku</b>	<b>800</b>	<b>100</b>	<b>60</b>	<b>196</b>

Catatan/Note : 2019 -

1 Desa pada tabel ini termasuk Unit Permukiman Transmigrasi (UPT) yang masih dibina oleh kementerian terkait dan nagari di Provinsi Sumatera Barat/ Villages in this table are included in Transmigration Settlement Unit which is still fostered by the relevant ministries and the nagari in the Province of Sumatera Barat

2020 -

1Desa pada tabel ini termasuk Unit Permukiman Transmigrasi (UPT) yang masih dibina oleh kementerian terkait dan nagari di Provinsi Sumatera Barat/Villages in this table includes Transmigration Resettlement Unit under related ministry and nagari in Sumatera Barat Province

Sumber/Source: Simdasi



**Tabel**  
**Table** 9.2.3

**Jumlah Pembangunan *Base Transceiver Station (BTS)*  
Menurut Kabupaten/Kota di Provinsi Maluku, 2018-  
2021**  
***Number of Construction of Base Transceiver Station (BTS) by  
Regency/Municipality in Maluku Province, 2018-2021***

Kabupaten/Kota Regency/Municipality	2018	2019	2020	2021
(1)	(2)	(3)	(4)	(5)
Kepulauan Tanimbar	2	10	10	-
Maluku Tenggara	3	1	11	-
Maluku Tengah	1	-	-	-
Buru	-	15	3	-
Kepulauan Aru	1	1	6	1
Seram Bagian Barat	2	11	3	-
Seram Bagian Timur	1	19	-	-
Maluku Barat Daya	4	20	-	-
Buru Selatan	-	-	-	-
Ambon	-	-	-	-
Tual	-	-	-	-
<b>Maluku</b>	<b>14</b>	<b>77</b>	<b>33</b>	<b>1</b>

Sumber/Source: Dinas Komunikasi dan Informatika Provinsi Maluku/Communication and Informatics Office of Maluku Province



**LAJU INFLASI HARGA KONSUMEN  
KOTA AMBON DESEMBER 2021**  
CONSUMER PRICE INFLATION RATE  
IN AMBON CITY DECEMBER 2021

▲ **0,79**  
(2018=100)

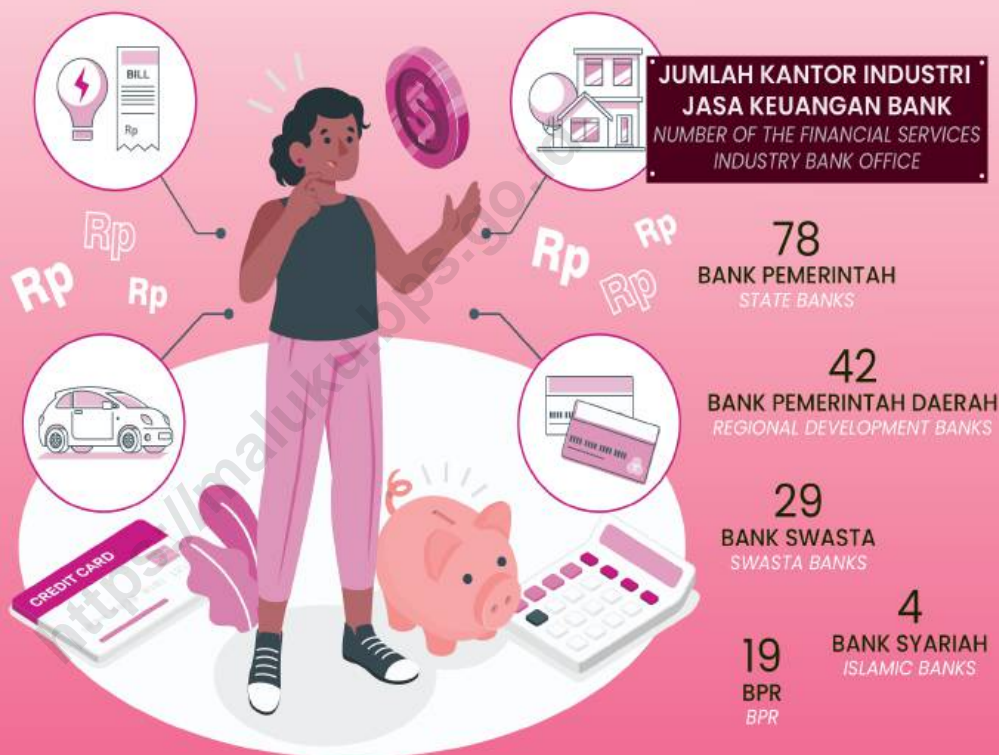

**PENERIMAAN PAJAK  
NATIONAL FUND FROM TAXES**

**PAJAK PENGHASILAN**  
Rp 737.588.048.662

PPN & PPNBM

Rp 745.518.009.379



**PENJELASAN TEKNIS**

**TECHNICAL NOTES**

1. Data harga yang disajikan meliputi Indeks Harga Konsumen (IHK) dan laju inflasi.
2. IHK merupakan indikator inflasi di Indonesia. Sejak Januari 2014, IHK dihitung berdasarkan Survei Biaya Hidup (SBH) di 82 kota tahun 2012 yang mencakup sekitar 225–462 komoditas.
3. IHK mencakup 7 kelompok, yaitu: bahan makanan; makanan jadi, minuman, rokok, dan tembakau; perumahan, air, listrik, gas, dan bahan bakar; sandang; kesehatan; pendidikan, rekreasi, dan olahraga; transpor, komunikasi, dan jasa keuangan.
4. Metode yang digunakan dalam penghitungan IHK, IHPB, Nilai Tukar Petani (NTP), dan IHP adalah Formula Laspeyres yang telah dimodifikasi, yaitu:

$$I_n = \frac{\sum \frac{P_n}{P_{n-1}} P_{n-1} \cdot Q_0}{\sum P_0 Q_0} \times 100$$

dimana:

$I_n$  = Indeks bulanan

$P_n$  = Harga pada bulan ke-n

$P_{n-1}$  = Harga pada bulan ke-(n-1)

$P_0$  = Harga pada tahun dasar

$Q_0$  = Kuantitas pada tahun dasar

1. Price statistics covers: Consumer Price Index (CPI) and inflation rates.
2. CPI is the indicator of inflation in Indonesia. Since January 2014, the CPI has been calculated from the 2012 Cost of Living Survey (CLS) of 82 cities, which covered 225–462 commodities.
3. CPI consists of 7 groups as follows: foodstuff; prepared food, beverages, and tobacco products; housing, water, electricity, gas, and fuel; clothing; health; education, recreation, and sports; transportation, communication, and financial services.
4. The method used in calculating CPI, WPI, Farmers' Term of Trade (FTT), and PPI is the modified Laspeyres formula as follow:

$$I_n = \frac{\sum \frac{P_n}{P_{n-1}} P_{n-1} \cdot Q_0}{\sum P_0 Q_0} \times 100$$

where:

$I_n$  = Monthly index

$P_n$  = Price in month n

$P_{n-1}$  = Price in month (n-1)

$P_0$  = Price in the base year

$Q_0$  = Quantity in the base year

5. a. Persentase (%) perubahan IHK (laju inflasi/deflasi) bulanan diperoleh dari:

$$\frac{I_n - I_{n-1}}{I_{n-1}} \times 100$$

dimana:

$I_n$  = IHK bulan n

$I_{n-1}$  = IHK bulan n-1

Inflasi jika nilainya > 0

Deflasi jika nilainya < 0

b. Persentase perubahan IHK dalam satu tahun dihitung dengan menggunakan metode point to point, tetapi sebelum April 1998 menggunakan metode kumulatif bulanan.

5. a. The percentage change of the monthly CPI (inflation/deflation rate) is obtained from:

$$\frac{I_n - I_{n-1}}{I_{n-1}} \times 100$$

where:

$I_n$  = CPI for month n

$I_{n-1}$  = CPI for month n-1

Inflation if the value > 0

Deflation if the value < 0

b. The percentage change of the yearly CPI is calculated by using point-to-point method, but before April 1998, the monthly cumulative method is used.

## 10.1 HARGA-HARGA PRICES

**Tabel** 10.1.1 **Indeks Harga Konsumen per Bulan Menurut Kelompok Pengeluaran di Kota Ambon dan Kota Tual (2018=100), 2021**  
**Table** 10.1.1 **Consumer Price Index per Month by Expenditure Group in Ambon and Tual (2018=100), 2021**

Bulan Month	Ambon		
	Makanan, Minuman dan Tembakau Food, Drinks and Tobacco	Pakaian dan Alas Kaki Clothing and Footwear	Perumahan, Air, Listrik, dan Bahan Bakar Rumah Tangga Housing, Water, Electricity, and Household Fuel
(1)	(2)	(3)	(4)
Januari/January	105,32	112,60	101,27
Februari/February	103,47	112,60	101,55
Maret/March	104,61	112,60	101,55
April/April	105,06	112,67	101,87
Mei/May	106,44	113,62	102,00
Juni/June	108,48	113,62	102,14
Juli/July	108,06	114,21	102,13
Agustus/August	107,65	114,31	102,18
September/September	106,16	116,29	102,32
Oktober/October	106,29	116,44	102,63
November/November	106,8	116,46	102,73
Desember/December	109,00	118,03	102,80

Lanjutan Tabel/Continued Table 10.1.1

Ambon			
Bulan Month	Perlengkapan, Peralatan Dan Pemeliharaan Rutin Rumah Tangga Household Supplies, Equipment and Routine Maintenance	Kesehatan Health	Transportasi Transportation
(1)	(5)	(6)	(7)
Januari/January	106,42	103,80	100,43
Februari/February	107,46	108,47	99,37
Maret/March	108,56	108,47	99,37
April/April	108,53	108,69	99,15
Mei/May	108,83	109,00	100,74
Juni/June	108,91	109,05	101,64
Juli/July	109,21	108,27	102,39
Agustus/August	109,43	108,38	101,2
September/September	109,31	108,45	104,32
Oktober/October	109,51	108,45	105,25
November/November	109,6	108,42	112,67
Desember/December	110,45	108,77	112,46



Lanjutan Tabel/*Continued Table* 10.1.1

Ambon			
Bulan Month	Informasi, Komunikasi, Dan Jasa Keuangan Information, Communication, And Financial Services	Rekreasi, Olahraga, Dan Budaya Recreation, Sports and Culture	Pendidikan Education
(1)	(8)	(9)	(10)
Januari/ <i>January</i>	99,29	102,71	117,34
Februari/ <i>February</i>	99,98	103,79	117,34
Maret/ <i>March</i>	99,98	104,06	117,34
April/ <i>April</i>	100,02	103,98	117,34
Mei/ <i>May</i>	100,31	101,1	117,34
Juni/ <i>June</i>	100,31	104,07	117,34
Juli/ <i>July</i>	100,94	104,22	117,34
Agustus/ <i>August</i>	101,03	104,55	117,54
September/ <i>September</i>	101,42	104,01	117,45
Oktober/ <i>October</i>	101,61	104,00	117,45
November/ <i>November</i>	101,62	104,37	117,45
Desember/ <i>December</i>	101,57	104,73	117,45

Lanjutan Tabel/Continued Table 10.1.1

Bulan Month	Ambon		
	Penyediaan Makanan dan Minuman/Restoran Food and Beverage/ Restaurant Provision	Perawatan Pribadi dan Jasa Lainnya Personal Care and Other Services	Umum General
(1)	(11)	(12)	(13)
Januari/January	115,02	110,32	105,54
Februari/February	115,02	110,61	105,09
Maret/March	115,03	110,38	105,49
April/April	115,03	110,44	105,66
Mei/May	115,09	111,7	106,48
Juni/June	115,59	111,99	107,37
Juli/July	115,71	112,07	107,44
Agustus/August	116,77	112,7	107,32
September/September	116,91	112,96	107,45
Oktober/October	116,91	113,02	107,7
November/November	117,00	113,55	108,93
Desember/December	117,00	113,98	109,79

Lanjutan Tabel/*Continued Table* 10.1.1

Bulan <i>Month</i>	Tual		
	Makanan, Minuman dan Tembakau <i>Food, Drinks and Tobacco</i>	Pakaian dan Alas Kaki <i>Clothing and Footwear</i>	Perumahan, Air, Listrik, dan Bahan Bakar Rumah Tangga <i>Housing, Water, Electricity, and Household Fuel</i>
(1)	(2)	(3)	(4)
Januari/ <i>January</i>	107,97	113,70	104,76
Februari/ <i>February</i>	107,27	113,68	104,51
Maret/ <i>March</i>	108,11	113,81	104,52
April/ <i>April</i>	109,06	114,26	104,48
Mei/ <i>May</i>	109,04	114,24	104,63
Juni/ <i>June</i>	110,82	114,34	104,06
Juli/ <i>July</i>	114,91	114,34	103,35
Agustus/ <i>August</i>	115,47	114,35	103,37
September/ <i>September</i>	115,70	114,31	104,06
Oktober/ <i>October</i>	114,84	114,31	104,22
November/ <i>November</i>	114,11	114,34	104,38
Desember/ <i>December</i>	116,82	114,32	104,57

Lanjutan Tabel/Continued Table 10.1.1

Bulan Month	Perlengkapan, Peralatan Dan Pemeliharaan Rutin Rumah Tangga Household Supplies, Equipment and Routine Maintenance	Tual	
		Kesehatan Health	Transportasi Transportation
(1)	(5)	(6)	(7)
Januari/January	108,14	106,91	102,94
Februari/February	110,48	109,49	103,30
Maret/March	110,27	109,49	102,16
April/April	110,40	109,49	102,84
Mei/May	109,86	109,49	104,06
Juni/June	110,50	109,49	104,11
Juli/July	110,71	109,49	102,03
Agustus/August	109,34	109,49	101,60
September/September	108,60	109,49	100,06
Oktober/October	108,89	110,09	97,23
November/November	108,86	110,09	97,81
Desember/December	109,49	110,09	101,83

Lanjutan Tabel/*Continued Table* 10.1

Tual			
Bulan <i>Month</i>	Informasi, Komunikasi, Dan Jasa Keuangan <i>Information, Communication, And Financial Services</i>	Rekreasi, Olahraga, Dan Budaya <i>Recreation, Sports and Culture</i>	Pendidikan <i>Education</i>
(1)	(8)	(9)	(10)
Januari/ <i>January</i>	98,34	108,90	105,40
Februari/ <i>February</i>	98,39	108,90	104,29
Maret/ <i>March</i>	98,42	112,87	104,29
April/ <i>April</i>	98,17	111,70	104,29
Mei/ <i>May</i>	97,48	111,70	105,30
Juni/ <i>June</i>	97,83	111,70	105,30
Juli/ <i>July</i>	98,85	111,70	105,30
Agustus/ <i>August</i>	98,89	111,70	105,30
September/ <i>September</i>	99,18	111,70	108,77
Oktober/ <i>October</i>	99,19	111,70	108,77
November/ <i>November</i>	99,20	111,70	108,77
Desember/ <i>December</i>	99,00	112,00	108,77

Lanjutan Tabel/Continued Table 10.1.1

Bulan Month	Tual		
	Penyediaan Makanan dan Minuman/Restoran Food and Beverage/ Restaurant Provision	Perawatan Pribadi dan Jasa Lainnya Personal Care and Other Services	Umum General
(1)	(11)	(12)	(13)
Januari/January	107,27	109,93	106,63
Februari/February	107,27	111,05	106,55
Maret/March	107,27	110,70	106,76
April/April	109,45	110,92	107,31
Mei/May	109,45	110,92	107,43
Juni/June	109,45	111,85	108,11
Juli/July	109,45	111,85	109,36
Agustus/August	109,45	112,04	109,47
September/September	109,45	112,41	109,55
Oktober/October	109,45	112,48	108,94
November/November	109,45	112,56	108,77
Desember/December	109,45	112,71	110,34

Sumber/Source: BPS, Survei Harga Konsumen/BPS-Statistics Indonesia, Consumer Price Survey

**Tabel**  
**Table** 10.1.2

**Laju Inflasi Harga Konsumen per Bulan Menurut  
Kelompok Pengeluaran di Kota Ambon dan Kota Tual  
(2018=100), 2021**  
*Consumer Price Inflation Rate per Month per Month by  
Expenditure Group In Ambon and Tual City (2018=100),  
2021*

Bulan Month	Ambon		
	Makanan, Minuman dan Tembakau Food, Drinks and Tobacco	Pakaian dan Alas Kaki Clothing and Footwear	Perumahan, Air, Listrik, dan Bahan Bakar Rumah Tangga Housing, Water, Electricity, and Household Fuel
(1)	(2)	(3)	(4)
Januari/January	1,19	0,37	-0,1
Februari/February	-1,76	0,00	0,28
Maret/March	1,10	0	0
April/April	0,43	0,06	0,32
Mei/May	1,31	0,84	0,13
Juni/June	1,92	0	0,14
Juli/July	-0,39	0,52	-0,01
Agustus/August	-0,38	0,09	0,05
September/September	-1,38	1,73	0,14
Oktober/October	0,12	0,13	0,3
November/November	0,48	0,02	0,1
Desember/December	2,06	1,35	0,07

Lanjutan Tabel/Continued Table 10.1.2

Ambon			
Bulan Month	Perlengkapan, Peralatan Dan Pemeliharaan Rutin Rumah Tangga Household Supplies, Equipment and Routine Maintenance	Kesehatan Health	Transportasi Transportation
(1)	(5)	(6)	(7)
Januari/January	0,28	0	-3,03
Februari/February	0,98	4,50	-1,06
Maret/March	1,02	0	0
April/April	-0,03	0,2	-0,22
Mei/May	0,28	0,29	1,60
Juni/June	0,07	0,05	0,89
Juli/July	0,28	-0,72	0,74
Agustus/August	0,2	0,1	-1,16
September/September	-0,11	0,06	3,08
Oktober/October	0,18	0	0,89
November/November	0,08	-0,03	7,05
Desember/December	0,78	0,32	-0,19



Lanjutan Tabel/*Continued Table* 10.1.2

Ambon			
Bulan Month	Informasi, Komunikasi, Dan Jasa Keuangan Information, Communication, And Financial Services	Rekreasi, Olahraga, Dan Budaya Recreation, Sports and Culture	Pendidikan Education
(1)	(8)	(9)	(10)
Januari/January	0,01	0,27	-0,05
Februari/February	0,69	1,05	0,00
Maret/March	0	0,26	0
April/April	0,04	-0,08	0
Mei/May	0,29	-2,77	0,00
Juni/June	0	2,94	0
Juli/July	0,63	0,14	0
Agustus/August	0,09	0,32	0,17
September/September	0,39	-0,52	-0,08
Oktober/October	0,19	-0,01	0
November/November	0,01	0,36	0
Desember/December	-0,05	0,34	0

Lanjutan Tabel/Continued Table 10.1.2

Bulan Month	Ambon		
	Penyediaan Makanan dan Minuman/Restoran Food and Beverage/ Restaurant Provision	Perawatan Pribadi dan Jasa Lainnya Personal Care and Other Services	Umum General
(1)	(11)	(12)	(13)
Januari/January	0	0,39	0,02
Februari/February	0,00	0,26	-0,43
Maret/March	0,01	-0,21	0,38
April/April	0	0,05	0,16
Mei/May	0,05	1,14	0,78
Juni/June	0,43	0,26	0,84
Juli/July	0,1	0,07	0,07
Agustus/August	0,92	0,56	-0,11
September/September	0,12	0,23	0,12
Oktober/October	0	0,05	0,23
November/November	0,08	0,47	1,14
Desember/December	0	0,38	0,79

Lanjutan Tabel/*Continued Table* 10.1.2

Bulan Month	Tual		
	Makanan, Minuman dan Tembakau <i>Food, Drinks and Tobacco</i>	Pakaian dan Alas Kaki <i>Clothing and Footwear</i>	Perumahan, Air, Listrik, dan Bahan Bakar Rumah Tangga <i>Housing, Water, Electricity, and Household Fuel</i>
(1)	(2)	(3)	(4)
Januari/ <i>January</i>	0,45	0,00	-0,04
Februari/ <i>February</i>	-0,65	-0,02	-0,24
Maret/ <i>March</i>	0,78	0,11	0,01
April/ <i>April</i>	0,88	0,40	-0,04
Mei/ <i>May</i>	-0,02	-0,02	0,14
Juni/ <i>June</i>	1,63	0,09	-0,54
Juli/ <i>July</i>	3,69	0,00	0,68
Agustus/ <i>August</i>	0,49	0,01	0,02
September/ <i>September</i>	0,20	0,03	0,67
Oktober/ <i>October</i>	-0,74	0,00	0,15
November/ <i>November</i>	-0,64	0,03	0,15
Desember/ <i>December</i>	2,37	0,02	0,18

Lanjutan Tabel/*Continued Table* 10.1.2

Bulan <i>Month</i>	Tual		
	Perlengkapan, Peralatan Dan Pemeliharaan Rutin Rumah Tangga <i>Household Supplies, Equipment and Routine Maintenance</i>	Kesehatan <i>Health</i>	Transportasi <i>Transportation</i>
(1)	(5)	(6)	(7)
Januari/ <i>January</i>	0,86	0,00	-2,62
Februari/ <i>February</i>	2,16	2,41	0,35
Maret/ <i>March</i>	-0,19	0,00	-1,10
April/ <i>April</i>	0,12	0,00	0,67
Mei/ <i>May</i>	-0,49	0,00	1,19
Juni/ <i>June</i>	0,58	0,00	0,05
Juli/ <i>July</i>	0,19	0,00	2,00
Agustus/ <i>August</i>	1,24	0,00	0,42
September/ <i>September</i>	0,68	0,00	1,52
Oktober/ <i>October</i>	0,27	0,55	-2,83
November/ <i>November</i>	-0,03	0,00	0,60
Desember/ <i>December</i>	0,58	0,00	4,11

Lanjutan Tabel/*Continued Table* 10.1.2

Bulan Month	Tual		
	Informasi, Komunikasi, Dan Jasa Keuangan Information, Communication, And Financial Services	Rekreasi, Olahraga, Dan Budaya Recreation, Sports and Culture	Pendidikan Education
(1)	(8)	(9)	(10)
Januari/January	1,07	1,09	0,00
Februari/February	0,05	0,00	-1,05
Maret/March	0,03	3,65	0,00
April/April	-0,25	-1,04	0,00
Mei/May	-0,70	0,00	0,97
Juni/June	0,36	0,00	0,00
Juli/July	1,04	0,00	0,00
Agustus/August	0,04	0,00	0,00
September/September	0,29	0,00	0,00
Oktober/October	0,01	0,00	0,00
November/November	0,01	0,00	0,00
Desember/December	0,20	0,27	0,00

Lanjutan Tabel/Continued Table 10.1.2

Bulan Month	Tual		
	Penyediaan Makanan dan Minuman/Restoran Food and Beverage/ Restaurant Provision	Perawatan Pribadi dan Jasa Lainnya Personal Care and Other Services	Umum General
(1)	(11)	(12)	(13)
Januari/January	0,12	-0,07	-0,03
Februari/February	0,00	1,02	-0,08
Maret/March	0,00	-0,32	0,20
April/April	2,03	0,20	0,52
Mei/May	0,00	0,00	0,11
Juni/June	0,00	0,84	0,63
Juli/July	0,00	0,00	1,66
Agustus/August	0,00	0,17	0,10
September/September	0,00	0,33	0,07
Oktober/October	0,00	0,06	-0,56
November/November	0,00	0,07	-0,16
Desember/December	0,00	0,13	1,44

Sumber/Source: BPS, Survei Harga Konsumen/BPS-Statistics Indonesia, Consumer Price Survey

**Tabel** 10.1.3 **Indeks Kemahalan Konstruksi Kabupaten/Kota di Provinsi Maluku, 2017-2021**  
**Table** *Construction Expensive Indices By Regency/ Municipality in Maluku Province, 2017-2021*

Kabupaten/Kota Regency/Municipality	2017	2018	2019	2020	2021
(1)	(2)	(3)	(4)	(5)	(6)
Kepulauan Tanimbar	118,49	128,87	123,22	131,16	136,10
Maluku Tenggara	130,67	130,82	125,02	128,79	127,19
Maluku Tengah	107,11	113,76	112,80	115,29	120,09
Buru	120,57	141,55	140,35	131,47	120,36
Kepulauan Aru	123,83	136,66	128,52	130,73	126,18
Seram Bagian Barat	107,47	114,55	115,95	111,88	117,23
Seram Bagian Timur	113,14	122,56	116,03	115,33	121,58
Maluku Barat Daya	145,34	128,41	121,85	131,14	138,15
Buru Selatan	134,04	138,73	131,36	133,18	130,22
Ambon	104,95	107,36	113,64	110,20	109,64
Tual	132,91	131,99	127,33	132,56	126,78
<b>MALUKU</b>	<b>121,06</b>	<b>126,39</b>	<b>123,02</b>	<b>124,38</b>	<b>124,61</b>

Sumber/Source: BPS Provinsi Maluku/BPS-Statistics of Maluku Province

**Tabel**  
**Table** 10.1.4

**Indeks Harga yang Diterima Petani (It), Indeks Harga yang Dibayar Petani (Ib), Nilai Tukar Petani (NTP), dan Nilai Tukar Usaha Pertanian (NTUP) Menurut Periode Bulan (2018=100) di Provinsi Maluku, Januari–Desember 2020 dan Januari–Desember 2021**

*Prices Received by Farmers Indices (It), Prices Paid by Farmers Indices (Ib), Farmers' Terms of Trade and Agriculture's Terms of Trade by Month (2018=100) in Maluku Province, January-December 2020 and January-December 2021 (2018=100)*

Bulan Month	Indeks Harga yang Diterima Petani Price Received by Farmers Indices	Indeks Harga yang Dibayar Petani Prices Paid by Farmers Indices	Indeks Harga yang Dibayar Petani Prices Paid by Farmers Indices	
			Indeks Konsumsi Rumah Tangga Household Consumption Indices	Indeks Biaya Produksi dan Penambahan Barang Modal Cost of Production and Additional Capital Goods Indices
(1)	(2)	(3)	(4)	(5)
<b>Rata-rata 2020</b> <b>Average 2020</b>	<b>103,10</b>	<b>106,19</b>	<b>106,79</b>	<b>102,25</b>
Januari/January	103,19	104,23	104,51	102,22
Februari/February	103,73	105,44	105,87	102,14
Maret/March	102,89	105,40	105,83	102,20
April/April	102,85	106,50	107,06	102,23
Mei/May	102,28	106,90	107,50	102,23
Juni/June	103,22	106,95	107,56	102,20
Juli/July	103,01	106,92	107,52	102,30
Agustus/August	101,52	106,66	107,24	102,23
September/September	101,55	106,66	107,22	102,23
Oktober/October	102,26	106,38	106,91	102,26
November/November	103,32	106,47	107,01	102,34
Desember/December	104,23	106,70	107,25	102,39



Lanjutan Tabel/*Continued Table* 10.1.4

Bulan <i>Month</i>	Indeks Harga yang Diterima Petani <i>Price Received by Farmers Indices</i>	Indeks Harga yang Dibayar Petani <i>Prices Paid by Farmers Indices</i>	Indeks Harga yang Dibayar Petani <i>Prices Paid by Farmers Indices</i>	
			Indeks Konsumsi Rumah Tangga <i>Household Consumption Indices</i>	Indeks Biaya Produksi dan Penambahan Barang Modal <i>Cost of Production and Additional Capital Goods Indices</i>
(1)	(2)	(3)	(4)	(5)
<b>Rata-rata 2021</b> <b><i>Average 2021</i></b>	<b>109,35</b>	<b>108,12</b>	<b>108,75</b>	<b>102,90</b>
Januari/ <i>January</i>	105,27	106,81	107,35	102,45
Februari/ <i>February</i>	104,86	107,12	107,67	102,57
Maret/ <i>March</i>	106,01	107,09	107,63	102,62
April/ <i>April</i>	107,74	107,56	108,15	102,72
Mei/ <i>May</i>	108,39	108,43	109,11	102,73
Juni/ <i>June</i>	109,32	108,47	109,14	102,87
Juli/ <i>July</i>	110,26	108,41	109,08	102,87
Agustus/ <i>August</i>	111,54	108,89	109,60	102,99
September/ <i>September</i>	111,15	108,83	109,53	103,04
Oktober/ <i>October</i>	111,75	108,56	109,19	103,26
November/ <i>November</i>	112,47	108,39	109,00	103,30
Desember/ <i>December</i>	113,42	108,88	109,55	103,35

Lanjutan Tabel/Continued Table 10.1.4

Bulan Month	Nilai Tukar Petani Farmers' Terms of Trade	Nilai Tukar Usaha Petani Agriculture's Terms of Trade
(1)	(6)	(7)
<b>Rata-rata 2020/ Average 2020</b>	<b>97,09</b>	<b>100,58</b>
Januari/January	99,01	100,95
Februari/February	98,38	101,56
Maret/March	97,62	100,68
April/April	96,57	100,61
Mei/May	95,68	100,06
Juni/June	96,52	101,00
Juli/July	96,34	100,70
Agustus/August	95,17	99,30
September/September	95,21	99,33
Oktober/October	96,13	100,00
November/November	97,04	100,96
Desember/December	97,68	101,80
<b>Rata-rata 2021/ Average 2021</b>	<b>101,14</b>	<b>106,21</b>
Januari/January	98,56	102,75
Februari/February	97,89	102,24
Maret/March	98,99	103,30
April/April	100,17	104,88
Mei/May	99,97	105,51
Juni/June	100,78	106,27
Juli/July	101,71	106,55
Agustus/August	102,43	108,30
September/September	102,13	107,87
Oktober/October	102,94	108,22
November/November	103,77	108,88
Desember/December	104,16	109,74

Sumber/Source: BPS Provinsi Maluku/BPS-Statistics of Maluku Province

**Tabel** 10.1.5 **Rencana dan Realisasi Penerimaan Pajak Negara di Provinsi Maluku, 2017-2021**  
**Table** *Planned and Realization National Fund from Taxes in Maluku Province, 2017-2021*

<b>Tahun</b> <i>Year</i>	<b>Rencana Penerimaan</b> <i>Planned Receipts</i>	<b>Realisasi</b> <i>Realization Receipts</i>
(1)	(2)	(3)
2017	2 178 849 080 548	1 538 496 506 552
2018	1 938 834 475 000	1 628 492 559 151
2019	1 934 543 537 000	1 670 541 303 308
2020	1 497 935 812 000	1 350 857 071 106
2021	1 627 971 586 000	1 533 960 262 189

Sumber/Source: Kantor Pelayanan Pajak Pratama Ambon/Ambon Tax Service

**Tabel** 10.1.6 **Perkembangan Wajib Pajak Terdaftar Pajak Penghasilan di Provinsi Maluku, 2017-2021**  
**Trend of Registered Taxable Population For Income Tax in Maluku Province, 2017-2021**

Tahun Year	Banyaknya Wajib Pajak Number of Taxable Population				
	2017	2018	2019	2020	2021
(1)	(2)	(3)	(4)	(5)	(6)
Wajib Pajak Orang Pribadi <i>Individual Income Tax</i>	187 958	202 167	218 195	277 016	290 349
Wajib Pajak Badan <i>Institutional Income Tax</i>	19 785	20 994	22 055	22 975	23 940
Wajib Pajak Bendahara <i>Treasure Income Tax</i>	2 440	2 523	2 616	5 021	3 774
<b>Jumlah/Total</b>	<b>210 183</b>	<b>225 684</b>	<b>242 866</b>	<b>305 012</b>	<b>318 063</b>

Sumber/Source: Kantor Pelayanan Pajak Pratama Ambon/*Ambon Tax Service*

**Tabel**  
**Table** 10.1.7

**Perkembangan Pengusaha Kena Pajak (PKP) di Provinsi Maluku, 2017-2021**  
**Trend Business Taxpayer in Maluku Province, 2017-2021**

<b>Pengusaha Kena Pajak Trend Business Taxpayer</b>	<b>s.d.2017</b>	<b>s.d.2018</b>	<b>s.d.2019</b>	<b>s.d.2020</b>	<b>s.d.2021</b>
(1)	(2)	(3)	(4)	(5)	(6)
1. Industri/Industry	40	42	46	48	50
2. Perdagangan/Trade	716	759	791	805	707
3. Jasa/Service	2 863	3 014	3 118	3 176	3 463
4. #N/A*)	6	8	-	-	-
<b>Jumlah/Total</b>	<b>3 625</b>	<b>3 823</b>	<b>3 955</b>	<b>4 029</b>	<b>4 220</b>

Sumber/Source: Kantor Pelayanan Pajak Pratama Ambon/Ambon Tax Service

**Tabel** 10.1.8 **Perkembangan Tingkat Kepatuhan Wajib Pajak di Provinsi Maluku, 2017-2021**  
**Table** 10.1.8 **Trend of compliance level Taxpayer in Maluku Province, 2017-2021**

Tahun Year	Wajib SPT Tahunan Tax Compulsory Report	Target Pelaporan SPT Tahunan Planned	Realisasi Realization
(1)	(2)	(3)	(4)
2017	115 092	80 564	76 620
2018	87 207	59 301	68 456
2019	94 726	72 939	75 114
2020	124 920	79 949	68 283
2021	104 262	82 634	74 997

Sumber/Source: Kantor Pelayanan Pajak Pratama Ambon/Ambon Tax Service

**Tabel**  
**Table** 10.1.9

**Rencana dan Realisasi Penerimaan Pajak Negara Menurut Jenis Pajak di Provinsi Maluku, 2017-2021**  
*Planned and Realization National Fund from Taxes in Maluku Province, 2017-2021*

Tahun Year	Pajak Penghasilan		PPN dan PPNBM	
	Rencana Planned	Relisasi Realization	Rencana Planned	Relisasi Realization
(1)	(2)	(3)	(4)	(5)
2017	1 101 121 059 190	774 782 449 167	1 045 814 058 719	724 378 839 594
2018	1 047 422 517 000	816 749 731 129	842 637 712 000	772 388 649 094
2019	998 599 674 000	866 692 919 397	879 526 688 000	755 400 624 275
2020	867 001 530 000	736 082 841 352	595 170 751 000	580 286 510 531
2021	908 247 283 000	737 588 048 662	664 398 779 000	745 518 009 379

Lanjutan Tabel/*Continued Table* 10.1.9

Tahun Year	PBB dan BPHTB		Pajak Lainnya	
	Rencana Planned	Realisasi Realization	Rencana Planned	Realisasi Realization
(1)	(6)	(7)	(8)	(9)
2017	13 316 458 618	18 848 265 729	18 597 504 021	20 486 952 062
2018	21 911 507 000	13 427 721 290	26 862 739 000	25 926 457 638
2019	20 169 454 000	26 738 992 199	36 247 721 000	21 708 767 937
2020	13 697 084 000	12 873 156 291	22 066 447 000	18 831 188 529
2021	1 884 502 000	18 449 074 293	53 441 022 000	27 150 885 137

Sumber/*Source*: Kantor Pelayanan Pajak Pratama Ambon/*Ambon Tax Service*



**Tabel** 10.1.10 **Realisasi Proyek Penanaman Modal Dalam Negeri Menurut Kabupaten/Kota di Provinsi Maluku, 2021**  
**Table** 10.1.10 **Realization Domestic Capital Investment Project, by Regency/Municipality in Maluku Province, 2021**

Kabupaten/Kota Regency/Municipality	Realisasi Investasi/ Realization Investment	Proyek Project	TKI
(1)	(2)	(3)	(4)
Kepulauan Tanimbar	1 991 600 000	30	31
Maluku Tenggara	22 601 700 000	97	56
Maluku Tengah	89 926 173 476	159	341
Buru	83 601 342 016	140	510
Kepulauan Aru	105 587 553 245	78	756
Seram Bagian Barat	12 087 643 579	51	37
Seram Bagian Timur	19 965 400 000	139	358
Maluku Barat Daya	-	9	-
Buru Selatan	3 017 720 000	23	4
Ambon	2 594 945 027 768	410	1 081
Tual	5 980 500 000	43	282
<b>Maluku</b>	<b>2 939 704 660 084</b>	<b>1 179</b>	<b>3 456</b>

Sumber : Dinas Penanaman Modal dan Pelayanan Terpadu Satu Pintu Provinsi Maluku  
 Source : Investment Service and Integrated One-Stop Service of Maluku Province

**Tabel** 10.1.11 **Realisasi Penanaman Modal Dalam Negeri Menurut Sektor di Provinsi Maluku, 2021**  
**Table** 10.1.11 **Realization Domestic Capital Investment Project, by Sector in Maluku Province, 2021**

Sektor/Sector	Realisasi Investasi/ Realization Investment	Proyek Project	TKI
(1)	(2)	(3)	(4)
Perdagangan dan Reparasi/ <i>Trade and Repair</i>	211 042 323 791	521	830
Konstruksi/ <i>Construction</i>	2 045 418 386 289	265	539
Listrik, Gas dan Air/ <i>Electricity, Gas and Water</i>	53 179 636 222	80	56
Pertambangan/ <i>Mining</i>	12 254 000 000	14	13
Industri Makanan/ <i>Food Industry</i>	41 983 000 000	36	115
Perikanan/ <i>Fishery</i>	51 949 173 478	104	537
Tanaman Pangan, Perkebunan, dan Peternakan <i>Food Crops, Plantation and Animal Husbandry</i>	13 644 300 000	11	532
Industri Kendaraan Bermotor dan Transportasi <i>Motor Vehicle and Transportation Industry</i>	910 000 000	3	17
Hotel dan Restoran/ <i>Hotel and Restaurant</i>	7 660 776 781	32	95
Jasa Lainnya/ <i>Other Services</i>	436 673 163 523	41	317
Transportasi, Gudang dan Telekomunikasi <i>Transportation, Warehouse and Telecommunication</i>	11 642 900 000	51	66
Kehutanan/ <i>Forestry</i>	53 290 000 000	6	243
Industri Mineral dan Logam <i>Non metal mineral industry</i>	-	2	-
Perumahan, Kawasan Industri dan Perkantoran <i>Housing, Industrial Estates and Offices</i>	-	6	39
Industri Kayu/ <i>Wood Industry</i>	57 000 000	5	57
Industri Lainnya/ <i>Other Industry</i>	-	2	-
<b>Jumlah/Total</b>	<b>2 939 704 660 084</b>	<b>1 179</b>	<b>3 456</b>

Sumber : Dinas Penanaman Modal dan Pelayanan Terpadu Satu Pintu Provinsi Maluku  
 Source : Investment Service and Integrated One-Stop Service of Maluku Province

**Tabel**  
**Table** 10.1.12**Realisasi Penanaman Modal Asing Menurut Kabupaten/  
Kota di Provinsi Maluku, 2021**  
*Realization of Foreign Investment by Regency/Municipality  
in Maluku Province, 2021*

Kabupaten/Kota Regency/Municipality	Realisasi Investasi/ Realization Investment	Proyek Project	TKI
(1)	(2)	(3)	(4)
Kepulauan Tanimbar	-	2	-
Maluku Tenggara	250 400 000,00	3	-
Maluku Tengah	6 349 543 498,11	19	14
Buru	13 443 855 811,14	5	-
Kepulauan Aru	-	-	-
Seram Bagian Barat	624 605 854,17	4	6
Seram Bagian Timur	-	-	-
Maluku Barat Daya	162 605 855 263,69	9	91
Buru Selatan	-	-	-
Ambon	11 176 916 981,98	12	28
Tual	-	-	-
<b>Maluku</b>	<b>194 451 177 409,11</b>	<b>54</b>	<b>139</b>

Sumber : Dinas Penanaman Modal dan Pelayanan Terpadu Satu Pintu Provinsi Maluku  
 Source : Investment Service and Integrated One-Stop Service of Maluku Province

**Tabel** 10.1.13 **Realisasi Penanaman Modal Asing Menurut Sektor di Provinsi Maluku, 2021**  
**Table** 10.1.13 **Realization of Foreign Investment Project, by Sector in Maluku Province, 2021**

Sektor/Sector	Realisasi Investasi/ Realization Investment	Proyek Project	TKI
(1)	(2)	(3)	(4)
Industri Logam Dasar, Barang Logam, Bukan Mesin dan Peralatannya <i>Basic Metal Industry, Metal Goods, Non Machinery and Equipment</i>	132 228 730 609,51	3	24
Pertambangan/ <i>Mining</i>	30 377 124 654,18	5	3
Tanaman Pangan, Perkebunan, dan Peternakan <i>Food Crops, Plantation and Animal Husbandry</i>	6 430 419 470,18	8	71
Perdagangan dan Reparasi/ <i>Trade and Repair</i>	4 477 842 452,46	6	8
Transportasi, Gudang dan Telekomunikasi <i>Transportation, Warehouse and Telecommunication</i>	9 502 756 460,70	9	17
Perikanan/ <i>Fishery</i>	-	4	1
Industri Makanan/ <i>Food Industry</i>	-	5	1
Industri Karet dan Plastik/ <i>Rubber and Plastic Industry</i>	7 888 442 195,14	3	-
Hotel dan Restoran/ <i>Hotel and Restaurant</i>	-	1	-
Konstruksi/ <i>Construction</i>	-	3	1
Jasa Lainnya/ <i>Other Services</i>	3 545 861 566,94	5	11
Industri Kimia/ <i>Chemical Industry</i>	-	2	2
<b>Jumlah/Total</b>	<b>194 451 177 409,11</b>	<b>54</b>	<b>139</b>

Sumber : Dinas Penanaman Modal dan Pelayanan Terpadu Satu Pintu Provinsi Maluku  
 Source : Investment Service and Integrated One-Stop Service of Maluku Province

**Tabel**  
**Table** 10.1.14

**Realisasi Investasi Penanaman Modal Asing dan  
Penanaman Modal Dalam Negeri Menurut Kabupaten/  
Kota di Provinsi Maluku, 2021**  
*Realization of Foreign Investment and Domestic Investment  
by Regency/Municipality in Maluku Province, 2021*

Kabupaten/Kota Regency/Municipality	Realisasi Investasi/ Realization Investment	Proyek Project	TKI
(1)	(2)	(3)	(4)
Kepulauan Tanimbar	1 991 600 000,00	32	31
Maluku Tenggara	22 852 100 000,00	100	56
Maluku Tengah	96 275 716 974,11	178	355
Buru	97 045 197 827,14	145	510
Kepulauan Aru	105 587 553 245,00	78	756
Seram Bagian Barat	12 712 249 433,17	55	43
Seram Bagian Timur	19 965 400 000,00	139	358
Maluku Barat Daya	162 605 855 263,69	18	91
Buru Selatan	3 017 720 000,00	23	4
Ambon	2 606 121 944 749,98	422	1 109
Tual	5 980 500 000,00	43	282
<b>Maluku</b>	<b>3 134 155 837 493,11</b>	<b>1 233</b>	<b>3 595</b>

Sumber : Dinas Penanaman Modal dan Pelayanan Terpadu Satu Pintu Provinsi Maluku  
Source : Investment Service and Integrated One-Stop Service of Maluku Province

**Tabel**  
**Table** 10.1.15**Realisasi Investasi Penanaman Modal Asing dan  
Penanaman Modal Dalam Negeri Menurut Kabupaten/  
Kota di Provinsi Maluku, 2021****Realization of Foreign Investment and Domestic Investment  
by Regency/Municipality in Maluku Province, 2021**

Sektor/Sector	Realisasi Investasi/ Realization Investment	Proyek Project	TKI
(1)	(2)	(3)	(4)
Hotel dan Restoran/ <i>Hotel and Restaurant</i>	7 660 776 781,00	33	95
Industri Kayu/ <i>Wood Industry</i>	57 000 000,00	5	57
Industri Kendaraan Bermotor	910 000 000,00	3	17
Industri Lainnya/ <i>Other Industry</i>	-	2	-
Industri Makanan/ <i>Food Industry</i>	41 983 000 000,00	41	116
Jasa Lainnya/ <i>Other Services</i>	440 219 025 089,94	46	328
Kehutanan/ <i>Forestry</i>	53 290 000 000,00	6	243
Konstruksi/ <i>Construction</i>	2 045 418 386 289,00	268	539
Listrik, Gas dan Air/ <i>Electricity, Gas and Water</i>	53 179 636 222,00	80	56
Perdagangan dan Reparasi/ <i>Trade and Repair</i>	215 520 166 243,46	527	839
Perikanan/ <i>Fishery</i>	51 949 173 478,00	108	538
Pertambangan/ <i>Mining</i>	42 631 124 654,18	19	16
Perumahan/ <i>Housing</i>	-	6	39
Tanaman Pangan/ <i>Food Crops</i>	20 074 719 470,18	19	603
Transportasi/ <i>Transportation</i>	21 145 656 460,70	60	83
Industri Kimia dan Farmasi <i>Chemical and Pharmaceutical Industry</i>	-	2	2
Industri Karet dan Plastik/ <i>Rubber and Plastic Industry</i>	7 888 442 195,14	3	-
Industri Mineral Logam/ <i>Metal Mineral Industry</i>	-	2	-
Industri Logam Dasar, Barang Logam, Bukan Mesin dan Peralatannya <i>Basic Metal Industry, Metal Goods, Non Machinery and Equipment</i>	132 228 730 609,51	3	24
<b>Jumlah/Total</b>	<b>3 134 155 837 493,11</b>	<b>1 233</b>	<b>3 595</b>

Sumber : Dinas Penanaman Modal dan Pelayanan Terpadu Satu Pintu Provinsi Maluku  
Source : Investment Service and Integrated One-Stop Service of Maluku Province

## 10.2 PERBANKAN BANKING

**Tabel 10.2.1** Jumlah Kantor Industri Jasa Keuangan Bank Menurut Kabupaten/Kota di Provinsi Maluku, 2021  
*Number of the Financial Services Industry Bank Office by Regency/Municipality in Maluku Province, 2021*

Kabupaten/Kota <i>Regency/Municipality</i>	Bank Umum <i>General Banks</i>		
	Bank Pemerintah <i>State Banks</i>	Bank pemerintah Daerah <i>Regional Development Banks</i>	Bank Swasta <i>Swasta Banks</i>
(1)	(2)	(3)	(4)
Kepulauan Tanimbar	5	3	-
Maluku Tenggara	7	4	1
Maluku Tengah	12	8	4
Buru	6	5	-
Kepulauan Aru	5	3	-
Seram Bagian Barat	5	2	-
Seram Bagian Timur	3	4	-
Maluku Barat Daya	2	3	-
Buru Selatan	2	1	-
Ambon	27	7	21
Tual	4	2	3
<b>Jumlah/Total</b>	<b>78</b>	<b>42</b>	<b>29</b>

Lanjutan Tabel/Continued Table 10.2.1

<b>Kabupaten/Kota Regency/Municipality</b>	<b>Bank Syariah Islamic Bank</b>	<b>BPR</b>
(1)	(5)	(6)
Kepulauan Tanimbar	-	3
Maluku Tenggara	-	1
Maluku Tengah	-	2
Buru	-	2
Kepulauan Aru	-	2
Seram Bagian Barat	-	3
Seram Bagian Timur	1	1
Maluku Barat Daya	-	1
Buru Selatan	-	1
Ambon	3	2
Tual	-	1
<b>Jumlah/Total</b>	<b>4</b>	<b>19</b>

Sumber : Otoritas Jasa Keuangan (OJK) Provinsi Maluku/Financial Services Authority of Maluku Province



**Tabel**  
**Table** 10.2.2

**Jumlah Kantor Industri Jasa Keuangan Non Bank Menurut Kabupaten/Kota di Provinsi Maluku, 2021**  
**Number of the Financial Services Industry Non-Bank Office by Regency/Municipality in Maluku Province, 2021**

Kabupaten/Kota <i>Regency/Municipality</i>	Industri Keuangan Non Bank <i>Non-Bank Financial Industri</i>			
	Asuransi <i>Insurance</i>	Lembaga Pembiayaan <i>Financial Institution</i>	Dana Pensiun <i>Pension Fund</i>	Lembaga Jasa Keuangan Khusus <i>Special Financial Services Institution</i>
(1)	(2)	(3)	(4)	(5)
Kepulauan Tanimbar	3	1	-	1
Maluku Tenggara	3	-	-	1
Maluku Tengah	5	6	-	2
Buru	3	2	-	2
Kepulauan Aru	3	-	-	1
Seram Bagian Barat	3	2	-	1
Seram Bagian Timur	3	-	-	1
Maluku Barat Daya	3	-	-	-
Buru Selatan	3	-	-	1
Ambon	17	26	1	23
Tual	4	3	-	2
<b>Jumlah/Total</b>	<b>50</b>	<b>40</b>	<b>1</b>	<b>35</b>

Sumber : Otoritas Jasa Keuangan (OJK) Provinsi Maluku/*Financial Services Authority of Maluku Province*

**Tabel**  
**Table** 10.2.3**Posisi Aset Perbankan Menurut Lokasi Bank Pelapor Per Kabupaten/Kota di Provinsi Maluku (Juta Rupiah), 2017-2021****Position of Banking Assets by Location of Reporting Bank by Regency/Municipality in Maluku Province (Million Rupiahs), 2017-2021**

Kabupaten/Kota Regency/Municipality	Tahun Year				
	2017	2018	2019	2020	2021
(1)	(2)	(3)	(4)	(5)	(6)
Kepulauan Tanimbar	651 397	569 825	471 457	492 481	511 627
Maluku Tenggara*)	2 097 781	2 138 608	2 370 319	2 556 824	2 632 144
Maluku Tengah	1 523 207	1 733 043	1 991 835	2 081 228	2 067 109
B u r u	348 766	403 318	356 606	365 986	366 600
Kepulauan Aru	302 823	246 707	265 943	296 522	315 279
Seram Bagian Barat	347 626	436 864	482 537	463 725	476 048
Seram Bagian Timur	224 100	199 784	265 865	299 930	372 008
Maluku Barat Daya	19 162	37 635	224 164	239 939	238 883
Buru Selatan	96 200	106 694	196368	211 829	229 584
A m b o n	13 233 192	13 769 882	15 349 533	15 472 797	16 844 449
T u a l	-	-	-	-	-
<b>Maluku</b>	<b>18 844 254</b>	<b>19 642 358</b>	<b>21 974 627</b>	<b>22 481 261</b>	<b>24 053 731</b>

Catatan/Note :\*) Termasuk Kota Tual/Including City of Tual

Sumber/ Source : Kantor Perwakilan Bank Indonesia Provinsi Maluku/Bank Indonesia Regional Office of Maluku Province

**Tabel**  
**Table** 10.2.4

**Posisi Penghimpunan Dana Pihak Ketiga (DPK) Perbankan Menurut Lokasi Bank Pelapor Per Kabupaten/Kota di Provinsi Maluku (Juta Rupiah), 2017-2021**  
**Position of Third Party Fund Raising (DPK) banking according to the location of the Reporting Bank Regency/ Municipality in the Province of Maluku (Million Rupiahs), 2017-2021**

Kabupaten/Kota Regency/Municipality	Tahun Year				
	2017	2018	2019	2020	2021
(1)	(2)	(3)	(4)	(5)	(6)
Kepulauan Tanimbar	401 356	360 893	186 177	198 573	151 706
Maluku Tenggara*)	1 745 471	1 705 371	1 772 141	1 856 645	1 806 689
Maluku Tengah	945 112	1 089 277	1 240 663	1 188 403	1 171 952
B u r u	188 923	219 718	180 121	153 245	185 118
Kepulauan Aru	202 912	174 160	143 029	139 579	136 821
Seram Bagian Barat	136 088	191 736	211 583	185 211	188 150
Seram Bagian Timur	170 081	132 999	187 573	189 121	272 914
Maluku Barat Daya	20 998	18 695	178 234	106 096	111 244
Buru Selatan	7 399	8 357	54 083	58 206	79 030
A m b o n	8 944 543	9 439 021	9 888 035	10 661 214	11 305 124
T u a l	-	-	-	-	-
<b>Maluku</b>	<b>12 762 883</b>	<b>13 340 227</b>	<b>14 041 639</b>	<b>14 736 293</b>	<b>15 408 748</b>

Catatan/Note :\*) Termasuk Kota Tual/Including City of Tual

Sumber/ Source : Kantor Perwakilan Bank Indonesia Provinsi Maluku/Bank Indonesia Regional Office of Maluku Province

**Tabel**  
**Table** 10.2.5**Posisi Giro Bank Umum Menurut Lokasi Bank Pelapor Per Kabupaten/Kota di Provinsi Maluku (Juta Rupiah), 2017-2021****Position of Commercial Bank Giro by Location of Reporting Bank by Regency/Municipality in Maluku Province (Million Rupiahs Rp), 2017-2021**

Kabupaten/Kota Regency/Municipality	Tahun Year				
	2017	2018	2019	2020	2021
(1)	(2)	(3)	(4)	(5)	(6)
Kepulauan Tanimbar	92 895	54 097	43 828	35 440	19 608
Maluku Tenggara*)	220 664	183 083	181 138	115 512	166 931
Maluku Tengah	86 466	142 641	145 215	167 978	133 686
B u r u	34 088	36 171	30 334	18 073	22 698
Kepulauan Aru	43 665	30 680	12 459	10 629	12 337
Seram Bagian Barat	33 277	60 133	65 481	48 188	59 249
Seram Bagian Timur	66 225	64 714	64 555	92 505	152 681
Maluku Barat Daya	-	-	84 060	16 227	13 916
Buru Selatan	-	-	6 222	2 404	12 315
A m b o n	869 793	865 739	1 129 316	1 212 138	1 207 324
T u a l	-	-	-	-	-
<b>Maluku</b>	<b>1 447 074</b>	<b>1 437 260</b>	<b>1 762 608</b>	<b>1 719 094</b>	<b>1 800 745</b>

Catatan/Note :\*) Termasuk Kota Tual/Including City of Tual

Sumber/ Source : Kantor Perwakilan Bank Indonesia Provinsi Maluku/Bank Indonesia Regional Office of Maluku Province

**Tabel**  
**Table** 10.2.6

**Posisi Simpanan Berjangka/Deposito Perbankan Menurut Lokasi Bank Pelapor Per Kabupaten/Kota di Provinsi Maluku (Juta Rupiah), 2017-2021**  
*Position of Time Deposit /Banking Deposit according to the Location of the Reporting Bank by Regency/Municipality in Maluku Province (Million Rupiahs), 2017-2021*

Kabupaten/Kota Regency/Municipality	Tahun Year				
	2017	2018	2019	2020	2021
(1)	(2)	(3)	(4)	(5)	(6)
Kepulauan Tanimbar	148 084	145 123	52 406	66 420	50 783
Maluku Tenggara*)	595 333	448 796	391 529	483 255	434 419
Maluku Tengah	186 596	215 389	287 716	182 839	159 425
B u r u	28 637	33 797	33 240	31 918	39 839
Kepulauan Aru	68 938	44 624	39 909	42 168	40 917
Seram Bagian Barat	16 698	22 069	28 595	31 650	25 770
Seram Bagian Timur	51 999	14 987	13 455	19 587	23 866
Maluku Barat Daya	15 555	9 695	28 098	24 858	28 034
Buru Selatan	2 145	2 537	3 676	4 639	7 891
A m b o n	3 058 387	3 144 195	3 082 103	3 227 396	3 459 340
T u a l	-	-	-	-	-
<b>Maluku</b>	<b>4 172 371</b>	<b>4 081 212</b>	<b>3 960 727</b>	<b>4 114 730</b>	<b>4 270 284</b>

Catatan/Note :\*) Termasuk Kota Tual/Including City of Tual

Sumber/ Source : Kantor Perwakilan Bank Indonesia Provinsi Maluku/Bank Indonesia Regional Office of Maluku Province

**Tabel**  
**Table** 10.2.7

**Posisi Jumlah Rekening dan Nominal Tabungan  
Perbankan Menurut Lokasi Bank Pelapor Per Kabupaten/  
Kota di Provinsi Maluku, 2020-2021**  
*Position of Account Amount and Nominal Of Banking  
Savings by Location of Reporting Bank by Regency/  
Municipality in Maluku Province, 2020-2021*

Kabupaten/Kota Regency/Municipality	2020		2021	
	Jumlah Rekening Number of Accounts	Nominal/ Nominal (Juta/Million)	Jumlah Rekening Number of Accounts	Nominal/ Nominal (Juta/Million)
(1)	(2)	(3)	(4)	(5)
Kepulauan Tanimbar	32 350	96 713	30 808	81 314
Maluku Tenggara*)	362 892	1 257 879	398 673	1 188 385
Maluku Tengah	390 206	837 587	465 336	878 841
B u r u	25 805	103 255	24 768	122 580
Kepulauan Aru	23 533	86 783	24 148	83 567
Seram Bagian Barat	23 398	105 374	25 186	103 131
Seram Bagian Timur	16 110	77 029	17 988	96 366
Maluku Barat Daya	13 544	65 011	15 712	69 294
Buru Selatan	14 888	51 163	16 766	58 825
A m b o n	1 267 416	6 221 680	1 356 434	6 638 460
T u a l	-	-	-	-
<b>Maluku</b>	<b>2 170 142</b>	<b>8 902 474</b>	<b>2 375 819</b>	<b>9 320 763</b>

Catatan/Note :\*) Termasuk Kota Tual/Including City of Tual

Sumber/ Source : Kantor Perwakilan Bank Indonesia Provinsi Maluku/Bank Indonesia Regional Office of Maluku Province

**Tabel**  
**Table** 10.2.8

**Posisi Kredit Bank Umum Menurut Lokasi Proyek Berdasarkan Kelompok Bank Per Sektor Ekonomi di Provinsi Maluku (Juta Rupiah), 2017-2021**  
***Credit Position of Commercial Banks by Bank Group and Economic Sector in Maluku Province (Million Rupiahs), 2017-2021***

<b>Kelompok Bank dan Sektor Ekonomi</b> <b><i>Bank Group and Economic Sector</i></b>	<b>2017</b>	<b>2018</b>	<b>2019</b>	<b>2020</b>	<b>2021</b>
(1)	(2)	(3)	(4)	(5)	(6)
<b>1. Bank Pemerintah/State Banks</b>					
- Pertanian, Perburuan, Perikanan dan Kehutanan <i>Agriculture, Hunting, Fishery &amp; Forestry</i>	463 998	478 118	541 819	674 587	751 232
- Pertambangan dan Penggalian <i>Mining and Quarrying</i>	1 554	763	4 221	678	251 714
- Industri Pengolahan/ <i>Manufacturing Industries</i>	76 669	69 882	544 870	851 423	890 609
- Listrik, Gas dan Air Minum <i>Electricity, Gas &amp; Water</i>	2 538	2 671	6 629	6 373	7 529
- Konstruksi/ <i>Construction</i>	138 742	426 242	667 441	469 451	472 683
- Perdagangan, Restoran dan Hotel <i>Trade, Restaurant &amp; Hotels</i>	1 785 833	2 033 206	2 247 338	2 449 718	2 674 172
- Pengangkutan, Pergudangan dan Komunikasi <i>Transportation, Warehousing &amp; Communication</i>	98 791	109 654	123 992	149 279	156 216
- Jasa-Jasa Dunia Usaha/ <i>Business Services</i>	65 588	80 079	80 139	95 516	110 824
- Jasa-Jasa Sosial/ <i>Social Services</i>	96 176	295 979	332 393	152 960	197 124
- Lain-Lain/ <i>Others</i>	5 804 062	6 227 915	7 070 432	7 615 537	7 910 555

Lanjutan Tabel/Continued Table 10.2.8

<b>Kelompok Bank dan Sektor Ekonomi</b>	<b>2017</b>	<b>2018</b>	<b>2019</b>	<b>2020</b>	<b>2021</b>
<b>Bank Group and Economic Sector</b>					
(1)	(2)	(3)	(4)	(5)	(6)
<b>2. Bank Swasta/Swasta Banks</b>					
- Pertanian, Perburuan, Perikanan dan Kehutanan <i>Agriculture, Hunting, Fishery &amp; Forestry</i>	529 241	506 266	499 490	24 917	13 656
- Pertambangan dan Penggalian <i>Mining and Quarrying</i>	466 442	362 409	379 638	405 218	144 551
- Industri Pengolahan/ <i>Manufacturing Industries</i>	30 485	41 078	31 901	28 223	26 180
- Listrik, Gas dan Air Minum <i>Electricity, Gas &amp; Water</i>	-	-	-		119
- Konstruksi/ <i>Construction</i>	141 291	147 507	136 482	146 021	121 815
- Perdagangan, Restoran dan Hotel <i>Trade, Restaurant &amp; Hotels</i>	791 100	876 259	931 662	851 928	920 036
- Pengangkutan, Pergudangan dan Komunikasi <i>Transportation, Warehousing &amp; Comunication</i>	41 949	37 277	35 578	35 140	18 447
- Jasa-Jasa Dunia Usaha/ <i>Business Services</i>	86 299	93 340	104 064	200 216	29 349
- Jasa-Jasa Sosial/ <i>Social Services</i>	45 776	80 837	64 298	52 771	297 047
- Lain-Lain/ <i>Others</i>	783 502	845 526	873 009	834 216	843 893

Sumber/Source : Kantor Perwakilan Bank Indonesia Provinsi Maluku/Bank Indonesia Regional Office of Maluku Province



**Tabel**  
**Table** 10.2.9

**Posisi Kredit Perbankan Menurut Lokasi Bank Berdasarkan Kelompok Bank Per Sektor Ekonomi di Provinsi Maluku (Juta Rupiah), 2017-2021**  
**Banking Credit Position by Bank Location by Group of Banks Per Economic Sector in Maluku Province (Million Rupiahs), 2017-2021**

<b>Kelompok Bank dan Sektor Ekonomi</b> <i>Bank Group and Economic Sector</i>	<b>2017</b>	<b>2018</b>	<b>2019</b>	<b>2020</b>	<b>2021</b>
(1)	(2)	(3)	(4)	(5)	(6)
<b>1. Bank Pemerintah/State Banks</b>					
- Pertanian, Perburuan, Perikanan dan Kehutanan <i>Agriculture, Hunting, Fishery &amp; Forestry</i>	193 706	217 290	271 800	406 638	494 464
- Pertambangan dan Penggalian <i>Mining and Quarrying</i>	1 554	763	755	469	256
- Industri Pengolahan/ <i>Manufacturing Industries</i>	75 520	67 846	76 242	107 722	139 273
- Listrik, Gas dan Air Minum <i>Electricity, Gas &amp; Water</i>	2 363	2 491	6 467	6 324	7 502
- Konstruksi/ <i>Construction</i>	112 114	220 187	315 947	274 198	316 960
- Perdagangan, Restoran dan Hotel <i>Trade, Restaurant &amp; Hotels</i>	1 739 155	1 964 821	2 151 216	2 361 429	2 602 994
- Pengangkutan, Pergudangan dan Komunikasi <i>Transportation, Warehousing &amp; Communication</i>	92 658	106 563	120 916	146 943	152 804
- Jasa-Jasa Dunia Usaha/ <i>Business Services</i>	61 902	65 972	77 982	75 425	75 123
- Jasa-Jasa Sosial/ <i>Social Services</i>	89 496	290 151	325 404	150 020	192 016
- Lain-Lain/ <i>Others</i>	5 600 601	6 011 152	6 789 304	7 328 485	7 634 342

Lanjutan Tabel/*Continued Table* 10.2.9

<b>Kelompok Bank dan Sektor Ekonomi</b>	<b>2017</b>	<b>2018</b>	<b>2019</b>	<b>2020</b>	<b>2021</b>
<b>Bank Group and Economic Sector</b>					
(1)	(7)	(8)	(9)	(10)	(11)
<b>2. Bank Swasta/Swasta Banks</b>					
- Pertanian, Perburuan, Perikanan dan Kehutanan <i>Agriculture, Hunting, Fishery &amp; Forestry</i>	16 983	25 146	24 832	14 546	6 174
- Pertambangan dan Penggalian <i>Mining and Quarrying</i>	1 042	746	449	150	-
- Industri Pengolahan/ <i>Manufacturing Industries</i>	28 370	30 997	15 598	12 015	8 806
- Listrik, Gas dan Air Minum <i>Electricity, Gas &amp; Water</i>	-	-	-	-	-
- Konstruksi/ <i>Construction</i>	130 887	120 629	132 413	128 296	128 660
- Perdagangan, Restoran dan Hotel <i>Trade, Restaurant &amp; Hotels</i>	763 841	851 368	919 003	768 558	792 151
- Pengangkutan, Pergudangan dan Komunikasi <i>Transportation, Warehousing &amp; Communication</i>	25 689	18 996	15 163	14 742	4 513
- Jasa-Jasa Dunia Usaha/ <i>Business Services</i>	13 533	17 625	75 893	170 817	12 182
- Jasa-Jasa Sosial/ <i>Social Services</i>	43 846	78 796	62 075	49 254	301 934
- Lain-Lain/ <i>Others</i>	680 852	756 512	805 147	725 834	779 141

Lanjutan Tabel/*Continued Table* 10.2.9

<b>Kelompok Bank dan Sektor Ekonomi</b>	<b>2017</b>	<b>2018</b>	<b>2019</b>	<b>2020</b>	<b>2021</b>
<b>Bank Group and Economic Sector</b>					
(1)	(12)	(13)	(14)	(15)	(16)
<b>3. Bank Perkreditan Rakyat/Rural Banks</b>					
- Pertanian, Perburuan, Perikanan dan Kehutanan <i>Agriculture, Hunting, Fishery &amp; Forestry</i>	-	-	-	-	-
- Pertambangan dan Penggalian <i>Mining and Quarrying</i>	-	-	-	-	-
- Industri Pengolahan/ <i>Manufacturing Industries</i>	-	-	-	-	-
- Listrik, Gas dan Air Minum <i>Electricity, Gas &amp; Water</i>	-	-	-	-	-
- Konstruksi/ <i>Construction</i>	-	-	-	-	-
- Perdagangan, Restoran dan Hotel <i>Trade, Restaurant &amp; Hotels</i>	6 662	3 022	2 755	1 433	700
- Pengangkutan, Pergudangan dan Komunikasi <i>Transportation, Warehousing &amp; Comunication</i>	2 522	4 115	2 850	812	-
- Jasa-Jasa Dunia Usaha/ <i>Business Services</i>	-	-	-	-	-
- Jasa-Jasa Sosial/ <i>Social Services</i>	-	-	-	-	-
- Lain-Lain/ <i>Others</i>	1 481 578	1 661 155	1 819 558	1 914 675	1 990 806

Sumber/*Source* : Kantor Perwakilan Bank Indonesia Provinsi Maluku/*Bank Indonesia Regional Office of Maluku Province*

**Tabel**  
**Table** 10.2.10

**Posisi Kredit Usaha Rakyat (KUR) Bank Umum Menurut Lokasi Bank Per Kabupaten/Kota di Provinsi Maluku (Juta Rupiah), 2017-2021**  
**Position of Commercial Business Credit (KUR) of Commercial Banks by Location of Banks by Regency/Municipality in Maluku Province (Million Rupiahs), 2017-2021**

Kabupaten/Kota Regency/Municipality	Tahun Year				
	2017	2018	2019	2020	2021
(1)	(2)	(3)	(4)	(5)	(6)
Kepulauan Tanimbar	6 220,06	10 008	13 976	15 695	15 975
Maluku Tenggara	115 764,04	107 863	112 222	115 936	219 548
Maluku Tengah	103 777,81	111 103	122 960	124 380	293 699
Buru	37,79	9	2	2	2
Kepulauan Aru	4 438,20	4 504	3 687	3 171	3 021
Seram Bagian Barat	215,51	179	164	162	161
Seram Bagian Timur	146,50	89	21	19	4
Maluku Barat Daya	-	-	-	-	6 217
Buru Selatan	-	-	7	7	7
Ambon	260 734,25	314 703	371 989	363 335	780 065
Tual	-	-	-	-	-
<b>Maluku</b>	<b>491 334</b>	<b>548 456</b>	<b>625 028</b>	<b>622 707</b>	<b>1 318 699</b>

Sumber/ Source : Kantor Perwakilan Bank Indonesia Provinsi Maluku/Bank Indonesia Regional Office of Maluku Province

**Tabel**  
**Table** 10.2.11**Posisi Kredit Usaha Rakyat (KUR) Bank Umum Menurut Lokasi Proyek Per Kabupaten/Kota di Provinsi Maluku (Juta Rupiah), 2017-2021*****Position of Commercial Business Credit (KUR) of Commercial Banks by Project Location by Regency/Municipality in Maluku Province (Million Rupiahs), 2017-2021***

Kabupaten/Kota Regency/Municipality	Tahun Year				
	2017	2018	2019	2020	2021
(1)	(2)	(3)	(4)	(5)	(6)
Kepulauan Tanimbar	40 494	48 590	66 086	56 649	156 603
Maluku Tenggara	42 479	61 748	76 250	79 510	97 264
Maluku Tengah	108 747	113 787	125 769	120 637	293 190
B u r u	43 308	54 336	72 727	87 140	200 231
Kepulauan Aru	18 639	14 768	13 803	23 288	60 223
Seram Bagian Barat	28 146	32 786	41 833	35 785	107 302
Seram Bagian Timur	8 677	9 163	14 919	16 278	44 324
Maluku Barat Daya	14 402	11 636	1 656	528	6 580
Buru Selatan	7 551	3 173	1 206	182	23 347
A m b o n	163 943	190 186	215 325	204 215	358 348
T u a l	20 011	9 264	3 440	4 013	4 622
<b>Maluku</b>	<b>496 397</b>	<b>549 434</b>	<b>633 014</b>	<b>628 225</b>	<b>1 352 034</b>

Sumber/ Source : Kantor Perwakilan Bank Indonesia Provinsi Maluku/Bank Indonesia Regional Office of Maluku Province

**Tabel** 10.2.12 **Posisi Kredit Usaha Mikro Bank Umum Menurut Lokasi Proyek Per Kabupaten/Kota di Provinsi Maluku (Juta Rupiah), 2017-2021**  
**Position of Commercial Bank Micro Credit Business by Project Location, by Regency/Municipality in Maluku Province (Million Rupiahs), 2017-2021**

Kabupaten/Kota Regency/Municipality	Tahun Year				
	2017	2018	2019	2020	2021
(1)	(2)	(3)	(4)	(5)	(6)
Kepulauan Tanimbar	56 348	110 580	173 529	124 388	238 486
Maluku Tenggara	69 836	103 703	125 916	94 566	161 894
Maluku Tengah	251 324	284 761	318 858	280 942	501 963
Buru	75 119	117 239	141 246	124 773	188 902
Kepulauan Aru	28 491	32 348	37 238	29 475	58 423
Seram Bagian Barat	66 079	86 009	104 314	77 805	165 092
Seram Bagian Timur	30 688	39 896	48 796	39 706	65 502
Maluku Barat Daya	30 428	23 135	10 779	5 116	6 606
Buru Selatan	14 920	8 170	4 268	4 033	36 989
Ambon	303 569	308 989	287 039	206 063	347 865
Tual	27 521	11 220	3 454	2 490	1 696
<b>Maluku</b>	<b>954 322</b>	<b>1 126 050</b>	<b>1 255 437</b>	<b>989 357</b>	<b>1 773 418</b>

Sumber/ Source : Kantor Perwakilan Bank Indonesia Provinsi Maluku/Bank Indonesia Regional Office of Maluku Province

**Tabel**  
**Table** 10.2.13

**Posisi Kredit Usaha Mikro Perbankan Menurut Lokasi Bank Per Kabupaten/Kota di Provinsi Maluku (Juta Rupiah), 2017-2021**  
*Position of Micro Banking Credit Business by Location of Banks, by Regency/Municipality in Maluku Province (Million Rupiahs), 2017-2021*

Kabupaten/Kota Regency/Municipality	Tahun Year				
	2017	2018	2019	2020	2021
(1)	(2)	(3)	(4)	(5)	(6)
Kepulauan Tanimbar	5 832	13 234	12 506	12 332	11 967
Maluku Tenggara	188 266	213 847	253 355	180 740	357 159
Maluku Tengah	251 518	302 174	347 866	282 757	537 741
B u r u	4 441	6 582	4 992	3 699	3 351
Kepulauan Aru	4 740	7 258	4 167	5 788	4 795
Seram Bagian Barat	1 754	1 455	2 133	2 486	1 453
Seram Bagian Timur	1 243	3 575	4 769	3 977	4 045
Maluku Barat Daya	-	-	5 520	3 936	6 217
Buru Selatan	-	-	2 053	2 911	2 991
A m b o n	457 186	499 209	514 077	374 377	722 559
T u a l	-	-	-	-	-
<b>Maluku</b>	<b>914 980</b>	<b>1 407 335</b>	<b>1 151 438</b>	<b>873 003</b>	<b>1 652 278</b>

Sumber/ Source : Kantor Perwakilan Bank Indonesia Provinsi Maluku/Bank Indonesia Regional Office of Maluku Province

**Tabel** 10.2.14 **Posisi Kredit Usaha Kecil Bank Umum Menurut Lokasi Proyek Per Kabupaten/Kota di Provinsi Maluku (Juta Rupiah), 2017-2021**  
**Position of Commercial Bank Small Business Loans by Project Location, by Regency/Municipality in Maluku Province (Million Rupiahs), 2017-2021**

Kabupaten/Kota Regency/Municipality	Tahun Year				
	2017	2018	2019	2020	2021
(1)	(2)	(3)	(4)	(5)	(6)
Kepulauan Tanimbar	107 989	105 106	114 651	135 157	206 891
Maluku Tenggara	160 213	149 804	169 408	182 411	232 331
Maluku Tengah	149 563	179 176	188 062	223 844	295 504
Buru	114 769	105 310	106 191	129 705	180 977
Kepulauan Aru	62 900	74 555	94 589	101 049	135 130
Seram Bagian Barat	31 880	37 435	53 531	57 471	91 448
Seram Bagian Timur	12 267	18 036	23 559	27 517	43 361
Maluku Barat Daya	1 458	5 142	5 059	4 320	2 618
Buru Selatan	2 683	5 105	7 109	9 268	17 477
Ambon	546 532	780 588	915 991	962 486	1 125 117
Tual	44 985	42 301	39 695	40 889	38 598
<b>Maluku</b>	<b>1 235 238</b>	<b>1 502 559</b>	<b>1 717 845</b>	<b>1 874 117</b>	<b>2 369 452</b>

Sumber/ Source : Kantor Perwakilan Bank Indonesia Provinsi Maluku/Bank Indonesia Regional Office of Maluku Province



**Tabel**  
**Table** 10.2.15

**Posisi Kredit Usaha Kecil Perbankan Menurut Lokasi Bank Per Kabupaten/Kota di Provinsi Maluku (Juta Rupiah), 2017-2021**

*Position of Small Business Banking Loans by Location of Banks, by Regency/Municipality in Maluku Province (Million Rupiahs), 2017-2021*

Kabupaten/Kota Regency/Municipality	Tahun Year				
	2017	2018	2019	2020	2021
(1)	(2)	(3)	(4)	(5)	(6)
Kepulauan Tanimbar	126 888	18 936	33 955	36 195	34 369
Maluku Tenggara	306 031	317 049	333 538	354 333	480 982
Maluku Tengah	17 751	151 371	131 595	122 612	176 089
Buru	14 951	12 975	11 173	8 143	8 045
Kepulauan Aru	8 749	4 223	3 265	2 932	2 915
Seram Bagian Barat	2 765	6 431	6 157	5 163	4 465
Seram Bagian Timur	4 815	2 300	2 142	1 780	852
Maluku Barat Daya	-	-	694	-	-
Buru Selatan	-	-	1 265	2 790	3 132
Ambon	718 680	950 451	1 152 893	1 307 906	1 632 900
Tual	-	-	171	122	-
<b>Maluku</b>	<b>1 199 632</b>	<b>1 463 736</b>	<b>1 676 848</b>	<b>1 841 976</b>	<b>2 343 749</b>

Sumber/ Source : Kantor Perwakilan Bank Indonesia Provinsi Maluku/Bank Indonesia Regional Office of Maluku Province

**Tabel** 10.2.16 **Posisi Kredit Usaha Menengah Bank Umum Menurut Lokasi Proyek Per Kabupaten/Kota di Provinsi Maluku (Juta Rupiah), 2017-2021**  
**Position of Commercial Banks Medium Loans by Project Location by Regency/Municipality in Maluku Province (Million Rupiahs), 2017-2021**

Kabupaten/Kota Regency/Municipality	Tahun Year				
	2017	2018	2019	2020	2021
(1)	(2)	(3)	(4)	(5)	(6)
Kepulauan Tanimbar	19 135	31 650	56 685	112 369	14 884
Maluku Tenggara	64 370	37 641	22 505	72 617	15 047
Maluku Tengah	36 817	38 011	76 206	154 568	40 106
Buru	19 051	21 053	33 571	63 366	21 635
Kepulauan Aru	46 214	23 091	32 865	36 362	7 111
Seram Bagian Barat	10 073	4 464	7 503	46 966	3 130
Seram Bagian Timur	2 920	3 925	20 695	41 371	18 398
Maluku Barat Daya	748	2 019	23	5 631	-
Buru Selatan	-	600	251	587	108
Ambon	651 687	634 958	682 523	694 462	530 256
Tual	31 450	26 601	27 778	28 810	5 001
<b>Maluku</b>	<b>882 465</b>	<b>824 013</b>	<b>960 605</b>	<b>1 257 109</b>	<b>655 676</b>

Sumber/ Source : Kantor Perwakilan Bank Indonesia Provinsi Maluku/Bank Indonesia Regional Office of Maluku Province

**Tabel**  
**Table** 10.2.17

**Posisi Kredit Usaha Menengah Perbankan Menurut Lokasi Bank Per Kabupaten/Kota di Provinsi Maluku (Juta Rupiah), 2017-2021**  
**Position of Medium Banking Business Loans by Location of Banks by Regency/Municipality in Maluku Province (Million Rupiahs), 2017-2021**

Kabupaten/Kota Regency/Municipality	Tahun Year				
	2017	2018	2019	2020	2021
(1)	(2)	(3)	(4)	(5)	(6)
Kepulauan Tanimbar	6 354	6 289	8 987	11 790	12 543
Maluku Tenggara	28 190	41 956	66 293	179 323	6 415
Maluku Tengah	17 560	24 889	69 272	170 972	23 878
Buru	10 392	9 018	9 057	10 574	6 317
Kepulauan Aru	-	-	-	-	-
Seram Bagian Barat	708	-	-	999	-
Seram Bagian Timur	2 756	2 129	3 966	3 492	4 929
Maluku Barat Daya	-	-	23	-	-
Buru Selatan	-	-	-	-	-
Ambon	727 716	646 272	713 006	808 164	549 711
Tual	-	-	-	-	-
<b>Maluku</b>	<b>793 675</b>	<b>730 553</b>	<b>870 604</b>	<b>1 185 314</b>	<b>603 793</b>

Sumber/ Source : Kantor Perwakilan Bank Indonesia Provinsi Maluku/Bank Indonesia Regional Office of Maluku Province

**Tabel** 10.2.18 **Kurs Tengah Beberapa Mata Uang Asing Terhadap Rupiah di Bank Indonesia, 2017-2021**  
**Table** **Exchange Rate of Foreign Currency Against Rupiah at Bank Indonesia, 2017-2021**

Mata Uang Asing Foreign Currency Items	2017	2018	2019	2020	2021
(1)	(2)	(3)	(4)	(5)	(6)
Dollar Amerika (USD)	13 384	14 246	14 146	14 572	14 312
Dollar Australia (AUD)	10 267	10 644	9 828	10 066	10 758
Dollar Hongkong (HKD)	1 718	1 818	1 806	1 879	1 841
Dollar Kanada (CAD)	10 329	11 001	10 665	10 879	11 420
Dollar Singapura (SGD)	9 698	10 557	10 369	10 571	10 653
Frank Swiss (CHF)	13 594	14 568	14 240	15 548	15 653
Poundsterling Inggris (GBP)	17 243	19 015	18 051	18 709	19 691
Ringgit Malaysia (MYR)	3 115	3 529	3 414	3 470	3 454
Yen 100 Jepang (JPY)	11 934	12 895	12 986	13 661	13 040
Euro (EUR)	15 127	16 824	15 836	16 648	16 933

Sumber/ Source : Kantor Perwakilan Bank Indonesia Provinsi Maluku/Bank Indonesia Regional Office of Maluku Province

### 10.3 KOPERASI COOPERATIVE

**Tabel 10.3.1** Perkembangan Koperasi Menurut Kabupaten/Kota di Provinsi Maluku, 2017-2021  
**Growth of Cooperatives Unit by Regency/Municipality in Maluku Province, 2017-2021**

Kabupaten/Kota Regency/Municipality	2017	2018	2019	2020	2021
(1)	(2)	(3)	(4)	(5)	(6)
Kepulauan Tanimbar	181	183	183	238	247
Maluku Tenggara	317	337	338	340	340
Maluku Tengah	588	600	618	632	634
Buru	239	239	242	255	262
Kepulauan Aru	144	148	148	138	136
Seram Bagian Barat	153	153	153	152	152
Seram Bagian Timur	182	182	183	184	184
Maluku Barat Daya	169	169	169	199	200
Buru Selatan	199	200	222	223	237
Ambon	640	642	766	778	782
Tual	341	348	348	345	347
Provinsi	110	110	115	124	136
Nasional	-	-	-	16	20
<b>Jumlah/Total</b>	<b>3 263</b>	<b>3 311</b>	<b>3 485</b>	<b>3 624</b>	<b>3 677</b>

Sumber/Source: Dinas Koperasi Usaha Kecil dan Menengah Provinsi Maluku/Regional of Cooperation and Small, and Medium Enterprises of Maluku Province

**Tabel**  
**Table** 10.3.2

**Perkembangan Koperasi di Provinsi Maluku, 2017-2021**  
**Growth of Cooperatives Unit in Maluku Province, 2017-2021**

<b>Uraian</b> <b>Description</b>	<b>2017</b>	<b>2018</b>	<b>2019</b>	<b>2020</b>	<b>2021</b>
(1)	(2)	(3)	(4)	(5)	(6)
Jumlah Koperasi (buah) <i>Number of Cooperatives/VUC</i>	3 263	3 311	3 485	3 624	3 677
Anggota (orang) <i>Number of Members</i>	172 173	166 308	176 215	24 686	14 215
Volume Usaha ( 000 Rp) <i>Business Volume</i>	163 147 454	221 048 729	374 245 116	56 627 346 328	142 241 834 209
Hutang (000 Rp) <i>Debts</i>	78 812 938	80 126 743	388 501 901	50 837 160 509	13 148 483 464
S H U (000 Rp) <i>Profit</i>	85 632 489	64 460 069	98 378 851	7 336 178 343	9 220 008 318

Sumber/Source: Dinas Koperasi Usaha Kecil dan Menengah Provinsi Maluku/*Regional of Cooperation and Small, and Medium Enterprises of Maluku Province*

## Persentase Pengeluaran per Kapita Sebulan di Provinsi Maluku 2021

*Percentage of Monthly Expenditure per Capita in Maluku Province*



## Rata-rata Pengeluaran per Kapita Sebulan di Provinsi Maluku 2021

*Monthly Average Expenditure per Capita in Maluku Province 2021*

**Rp1.112.746**

+

×

-

=



**Rp576 419**



**Rp536.327**





**PENJELASAN TEKNIS**

1. Kegiatan pengumpulan data sosial dan ekonomi yang dilaksanakan secara rutin oleh BPS melalui Survei Sosial Ekonomi Nasional (Susenas).
2. Sejak tahun 2011 sampai dengan 2014, pengumpulan data Susenas konsumsi pengeluaran rumah tangga dilaksanakan secara triwulanan. Mulai tahun 2015 pengumpulan data Susenas dilaksanakan dua kali dalam setahun, yaitu pada Maret dan September.
3. Target sampel Susenas Maret adalah 5.760 rumah tangga yang tersebar di seluruh kabupaten/kota di Indonesia. Target sampel Susenas pada bulan September adalah sebanyak 6.130 rumah tangga
4. Data hasil pencacahan Susenas Maret dapat disajikan untuk tingkat nasional, provinsi, dan kabupaten/kota, sedangkan untuk data hasil Susenas September hanya dapat disajikan untuk tingkat nasional dan provinsi
5. Data konsumsi/pengeluaran yang dikumpulkan pada Susenas Maret dibagi menjadi dua kelompok, yaitu makanan dan bukan makanan. Jumlah komoditas makanan sebanyak

**TECHNICAL NOTES**

1. *Socioeconomic data collection activities are carried out regularly by the BPS-Statistics Indonesia through the National Socioeconomic Survey (Susenas).*
2. *Since 2011 to 2014, Susenas data collection of household consumption/expenditures was conducted quarterly. Starting in 2015, collecting of data Susenas carry out twice a year, in March and September.*
3. *The March Susenas target sample covers 5.760 households spread out at all regency/municipality in Indonesia. The September Susenas target sample covers 6.130 households*
4. *The result from Susenas data collection in March can be presented on national, provincial, and regency/municipal level estimates, while data collection in September can be disseminated only for the national and provincial levels*
5. *The consumption/expenditure data collected in March Susenas are divided into two groups, namely food and non-food. The number of food commodity are 174 commodities. The food group data*

174 komoditas. Pengumpulan data kelompok makanan meliputi banyaknya komoditas yang dikonsumsi beserta nilai pengeluarannya

6. Pengumpulan data pada sebagian besar kelompok bukan makanan hanya mencakup nilai pengeluaran barang yang dikonsumsi, kecuali beberapa jenis barang tertentu juga dikumpulkan kuantitasnya, seperti listrik, air, gas, dan bahan bakar minyak (BBM)
7. Referensi waktu survei yang digunakan adalah selama seminggu terakhir untuk konsumsi makanan dan sebulan atau setahun terakhir untuk konsumsi bukan makanan.
8. Data ketersediaan konsumsi pangan per kapita bersumber dari perhitungan Neraca Bahan Makanan (NBM) Indonesia, hasil kerja sama antara Badan Pusat Statistik dan Kementerian Pertanian.
9. Metode yang dipakai untuk penyusunan NBM berpedoman pada buku rujukan yang diterbitkan oleh organisasi pangan sedunia, yaitu Food Agriculture Organization (FAO)

*collection includes quantity and value of commodities consumed.*

6. *Data collection on most of non food groups covers only the value of expenditures consumed except for certain comodities which are also collected for its quantity, such as the use of electricity, water, gas, and fuel oil (BBM)*
7. *The survey time reference period is previous week before enumeration date for food consumption and last month or last year for non-food consumption.*
8. *Data on the availability of per capita food consumption are from the Indonesian Food Balance Sheet computed by the BPS-Statistics Indonesia in collaboration with the Ministry of Agriculture.*
9. *The FAO method is adopted to compute the Food Balance Sheet.*

10. Penyediaan pangan dalam negeri adalah produk dalam negeri ditambah dengan perubahan stok dan impor dikurangi dengan ekspor.
11. Ketersediaan pangan untuk dikonsumsi penduduk terlebih dahulu dikurangi dengan bagian produksi yang digunakan untuk bibit, makanan ternak, industri, dan yang tercecer.
12. Ketersediaan pangan per kapita adalah ketersediaan pangan dibagi dengan jumlah penduduk pertengahan tahun. Ketersediaan pangan per kapita bisa dalam bentuk kuantum maupun unsur gizi, yaitu kalori, protein, dan lemak.
10. *Domestic food availability is defined as domestic production plus changes in stock and imports minus exports*
11. *In compiling data on domestic food availability, the share of production for seeds, waste, residuals, animal feeds, and industrial use are first taken into account*
12. *Per capita food availability is total food availability divided by number of population midyear. It is presented in terms of quantity as well as nutrient content, such as calories, proteins, and fats.*



**Tabel**  
**Table** 11.1

**Rata-rata Pengeluaran per Kapita Sebulan Menurut Kelompok Komoditas dan Daerah Tempat Tinggal di Provinsi Maluku (rupiah), 2020 dan 2021**  
**Monthly Average Expenditure per Capita by Commodity Group and Urban Rural Classification in Maluku Province (rupiahs), 2020 and 2021**

Kelompok Komoditas/ <i>Commodity Group</i>	2020		
	Kota/ <i>Urban</i>	Desa/ <i>Rural</i>	Kota + Desa <i>Urban+Rural</i>
(1)	(2)	(3)	(4)
<b>Makanan/<i>Food</i></b>			
Padi-padian/ <i>Cereals</i>	78 953	87 273	83 620
Umbi-umbian/ <i>Tubers</i>	9 565	18 314	14 473
Ikan/udang/cumi/kerang/ <i>Fish/shrimp/common squid/shells</i>	68 393	57 991	62 558
Daging/ <i>Meat</i>	13 345	8 582	10 673
Telur dan susu/ <i>Eggs and milk</i>	44 352	19 640	30 490
Sayur-sayuran/ <i>Vegetables</i>	50 410	48 252	49 199
Kacang-kacangan/ <i>Legumes</i>	8 103	4 038	5 823
Buah-buahan/ <i>Fruits</i>	46 953	27 498	36 040
Minyak dan kelapa/ <i>Oil and coconut</i>	14 193	15 902	15 152
Bahan minuman/ <i>Beverage stuffs</i>	17 053	21 540	19 570
Bumbu-bumbuan/ <i>Spices</i>	12 763	12 324	12 517
Konsumsi lainnya/ <i>Miscellaneous food items</i>	8 134	6 084	6 984
Makanan dan minuman jadi/ <i>Prepared food and beverages</i>	186 962	78 496	126 119
Rokok/ <i>Cigarettes</i>	61 693	56 746	58 918
<b>Jumlah makanan/<i>Total food</i></b>	<b>620 871</b>	<b>462 679</b>	<b>532 135</b>
<b>Bukan makanan/<i>Non-food</i></b>			
Perumahan dan fasilitas rumah tangga/ <i>Housing and household facilities</i>	396 772	237 263	307 297
Aneka komoditas dan jasa/ <i>Goods and services</i>	200 780	81 819	134 050
Pakaian, alas kaki, dan tutup kepala/ <i>Clothing, footwear, and headgear</i>	42 021	22 547	31 097
Komoditas tahan lama/ <i>Durable goods</i>	61 880	16 834	36 612
Pajak, pungutan, dan asuransi/ <i>Taxes and insurance</i>	42 894	26 309	33 591
Keperluan pesta dan upacara/kenduri/ <i>Parties and ceremonies</i>	11 260	7 477	9 138
<b>Jumlah bukan makanan/<i>Total non-food</i></b>	<b>755 608</b>	<b>392 249</b>	<b>551 786</b>
<b>Jumlah/<i>Total</i></b>	<b>1 376 479</b>	<b>854 928</b>	<b>1 083 921</b>

Lanjutan Tabel/Continued Table 11.1

Kelompok Komoditas/ <i>Commodity Group</i>	2021			
	Kota/ <i>Urban</i>	Desa/ <i>Rural</i>	Kota + Desa <i>Urban+Rural</i>	
	(1)	(5)	(6)	(7)
<b>Makanan/<i>Food</i></b>				
Padi-padian/ <i>Cereals</i>	86 176	83 826	84 860	
Umbi-umbian/ <i>Tubers</i>	15 901	22 705	19 713	
Ikan/udang/cumi/kerang/ <i>Fish/shrimp/common squid/shells</i>	78 734	59 032	67 697	
Daging/ <i>Meat</i>	16 521	10 022	12 880	
Telur dan susu/ <i>Eggs and milk</i>	42 165	18 728	29 035	
Sayur-sayuran/ <i>Vegetables</i>	56 360	49 456	52 492	
Kacang-kacangan/ <i>Legumes</i>	8 323	5 122	6 530	
Buah-buahan/ <i>Fruits</i>	29 913	15 184	21 661	
Minyak dan kelapa/ <i>Oil and coconut</i>	16 723	16 956	16 853	
Bahan minuman/ <i>Beverage stuffs</i>	19 071	21 018	20 162	
Bumbu-bumbuan/ <i>Spices</i>	13 934	12 816	13 308	
Konsumsi lainnya/ <i>Miscellaneous food items</i>	10 858	7 049	8 724	
Makanan dan minuman jadi/ <i>Prepared food and beverages</i>	184 034	76 429	123 751	
Rokok/ <i>Cigarettes</i>	64 195	54 317	58 661	
<b>Jumlah makanan/<i>Total food</i></b>	<b>642 907</b>	<b>452 659</b>	<b>536 327</b>	
<b>Bukan makanan/<i>Non-food</i></b>				
Perumahan dan fasilitas rumah tangga/ <i>Housing and household facilities</i>	465 393	243 555	341 115	
Aneka komoditas dan jasa/ <i>Goods and services</i>	193 458	80 429	130 137	
Pakaian, alas kaki, dan tutup kepala/ <i>Clothing, footwear, and headgear</i>	34 472	23 358	28 246	
Komoditas tahan lama/ <i>Durable goods</i>	45 462	16 931	29 479	
Pajak, pungutan, dan asuransi/ <i>Taxes and insurance</i>	51 206	28 214	38 325	
Keperluan pesta dan upacara/kenduri/ <i>Parties and ceremonies</i>	13 437	5 728	9 118	
<b>Jumlah bukan makanan/<i>Total non-food</i></b>	<b>803 428</b>	<b>398 216</b>	<b>576 419</b>	
<b>Jumlah/<i>Total</i></b>	<b>1 446 335</b>	<b>850 875</b>	<b>1 112 746</b>	

Sumber/*Source*: BPS, Survei Sosial Ekonomi Nasional (Susenas) Maret / *BPS-Statistics Indonesia, National Socio Economic Survey March*

**Tabel**  
**Table** 11.2

**Persentase Pengeluaran per Kapita Sebulan Menurut Kelompok Komoditas dan Daerah Tempat Tinggal, 2020 dan 2021**  
**Percentage of Monthly Expenditure per Capita by Commodity Group and Urban Rural Classification, 2020 and 2021**

Kelompok Komoditas/Commodity Group	2020		
	Kota/ Urban	Desa/ Rural	Kota + Desa Urban+Rural
(1)	(2)	(3)	(4)
<b>Makanan/Food</b>			
Padi-padian/Cereals	5,74	10,21	7,71
Umbi-umbian/Tubers	0,69	2,14	1,34
Ikan/udang/cumi/kerang/Fish/shrimp/common squid/shells	4,97	6,78	5,77
Daging/Meat	0,97	1,00	0,98
Telur dan susu/Eggs and milk	3,22	2,30	2,81
Sayur-sayuran/Vegetables	3,66	5,64	4,54
Kacang-kacangan/Legumes	0,59	0,47	0,54
Buah-buahan/Fruits	3,41	3,22	3,32
Minyak dan kelapa/Oil and coconut	1,03	1,86	1,40
Bahan minuman/Beverage stuffs	1,24	2,52	1,81
Bumbu-bumbuan/Spices	0,93	1,44	1,15
Konsumsi lainnya/Miscellaneous food items	0,59	0,71	0,64
Makanan dan minuman jadi/Prepared food and beverages	13,58	9,18	11,64
Rokok/Cigarettes	4,48	6,64	5,44
<b>Jumlah makanan/Total food</b>	<b>45,11</b>	<b>54,12</b>	<b>49,09</b>
<b>Bukan makanan/Non-food</b>			
Perumahan dan fasilitas rumah tangga/Housing and household facilities	28,83	27,75	28,35
Aneka komoditas dan jasa/Goods and services	14,59	9,57	12,37
Pakaian, alas kaki, dan tutup kepala/Clothing, footwear, and headgear	3,05	2,64	2,87
Komoditas tahan lama/Durable goods	4,50	1,97	3,38
Pajak, pungutan, dan asuransi/Taxes and insurance	3,12	3,08	3,10
Keperluan pesta dan upacara/kenduri/Parties and ceremonies	0,82	0,87	0,84
<b>Jumlah bukan makanan/Total non-food</b>	<b>54,89</b>	<b>45,88</b>	<b>50,91</b>
<b>Jumlah/Total</b>	<b>100,00</b>	<b>100,00</b>	<b>100,00</b>

Lanjutan Tabel/Continued Table 11.2

Kelompok Komoditas/ <i>Commodity Group</i>	2021		
	Kota/ <i>Urban</i>	Desa/ <i>Rural</i>	Kota + Desa <i>Urban+Rural</i>
(1)	(5)	(6)	(7)
<b>Makanan/Food</b>			
Padi-padian/ <i>Cereals</i>	5,96	9,85	7,63
Umbi-umbian/ <i>Tubers</i>	1,1	2,67	1,77
Ikan/udang/cumi/kerang/ <i>Fish/shrimp/common squid/shells</i>	5,44	6,94	6,08
Daging/ <i>Meat</i>	1,14	1,18	1,16
Telur dan susu/ <i>Eggs and milk</i>	2,92	2,2	2,61
Sayur-sayuran/ <i>Vegetables</i>	3,9	5,81	4,72
Kacang-kacangan/ <i>Legumes</i>	0,58	0,6	0,59
Buah-buahan/ <i>Fruits</i>	2,07	1,78	1,95
Minyak dan kelapa/ <i>Oil and coconut</i>	1,16	1,99	1,51
Bahan minuman/ <i>Beverage stuffs</i>	1,32	2,47	1,81
Bumbu-bumbuan/ <i>Spices</i>	0,96	1,51	1,2
Konsumsi lainnya/ <i>Miscellaneous food items</i>	0,75	0,83	0,78
Makanan dan minuman jadi/ <i>Prepared food and beverages</i>	12,72	8,98	11,12
Rokok/ <i>Cigarettes</i>	4,44	6,38	5,27
<b>Jumlah makanan/<i>Total food</i></b>	<b>44,45</b>	<b>53,2</b>	<b>48,2</b>
<b>Bukan makanan/<i>Non-food</i></b>			
Perumahan dan fasilitas rumah tangga/ <i>Housing and household facilities</i>	32,18	28,62	30,66
Aneka komoditas dan jasa/ <i>Goods and services</i>	13,38	9,45	11,7
Pakaian, alas kaki, dan tutup kepala/ <i>Clothing, footwear, and headgear</i>	2,38	2,75	2,54
Komoditas tahan lama/ <i>Durable goods</i>	3,14	1,99	2,65
Pajak, pungutan, dan asuransi/ <i>Taxes and insurance</i>	3,54	3,32	3,44
Keperluan pesta dan upacara/kenduri/ <i>Parties and ceremonies</i>	0,93	0,67	0,82
<b>Jumlah bukan makanan/<i>Total non-food</i></b>	<b>55,55</b>	<b>46,8</b>	<b>51,8</b>
<b>Jumlah/<i>Total</i></b>	<b>100,00</b>	<b>100,00</b>	<b>100,00</b>

Sumber/Source: BPS, Survei Sosial Ekonomi Nasional (Susenas) Maret / BPS-Statistics Indonesia, National Socio Economic Survey March



**Tabel** 11.3  
**Table**

**Rata-rata Pengeluaran per Kapita Sebulan Makanan dan Bukan Makanan di Daerah Perkotaan dan Perdesaan Menurut Kabupaten/Kota di Provinsi Maluku (rupiah), 2020 dan 2021**  
*Monthly Average of Food and Non-Food Expenditure per Capita in Urban and Rural Areas by Regency/Municipality in Maluku Province (rupiahs), 2020 and 2021*

Kabupaten/Kota Regency/Municipality	Makanan/Food		Bukan Makanan/ Non-Food		Jumlah/Total	
	2020	2021	2020	2021	2020	2021
(1)	(2)	(3)	(4)	(5)	(6)	(7)
Kepulauan Tanimbar	479 415,07	474 685	417 192,50	396 500	896 607,57	871 186
Maluku Tenggara	453 486,34	465 861	474 245,03	462 461	927 731,37	928 322
Maluku Tengah	491 929,75	501 490	437 762,90	432 279	929 692,65	933 769
Buru	480 444,45	516 612	522 262,82	604 777	1 002 707,27	1 121 389
Kepulauan Aru	438 900,13	509 400	418 131,62	465 593	857 031,75	974 993
Seram Bagian Barat	459 948,25	445 513	357 168,28	416 103	817 116,54	861 616
Seram Bagian Timur	545 659,05	446 056	397 431,96	387 440	943 091,01	833 495
Maluku Barat Daya	485 229,19	528 634	448 328,88	538 535	933 558,07	1 067 169
Buru Selatan	419 415,82	422 318	294 636,84	329 762	714 052,66	752 081
Ambon	678 518,05	692 096	882 054,12	926 142	1 560 572,17	1 618 239
Tual	468 483,65	442 131	500 981,03	508 968	969 464,68	951 099
<b>Maluku</b>	<b>532 135,38</b>	<b>536 327</b>	<b>551 786,07</b>	<b>576 419</b>	<b>1 083 921,45</b>	<b>1 112 746</b>

Sumber/Source: BPS, Survei Sosial Ekonomi Nasional (Susenas) Maret / BPS-Statistics Indonesia, National Socio Economic Survey March

**Tabel**  
**Table** 11.4**Persentase Pengeluaran per Kapita Sebulan Makanan dan Bukan Makanan di Daerah Perkotaan dan Perdesaan Menurut Kabupaten/Kota di Provinsi Maluku, 2020 dan 2021*****Percentage of Monthly Food and Non-Food Expenditure per Capita in Urban and Rural Areas by Regency/Municipality in Maluku Province, 2020 and 2021***

Kabupaten/Kota Regency/Municipality	Makanan/Food		Bukan Makanan/Non-Food	
	2020	2021	2020	2021
(1)	(2)	(3)	(4)	(5)
Kepulauan Tanimbar	53,47	54,49	46,53	45,51
Maluku Tenggara	48,88	50,18	51,12	49,82
Maluku Tengah	52,91	53,71	47,09	46,29
Buru	47,91	46,07	52,09	53,93
Kepulauan Aru	51,21	52,25	48,79	47,75
Seram Bagian Barat	56,29	51,71	43,71	48,29
Seram Bagian Timur	57,86	53,52	42,14	46,48
Maluku Barat Daya	51,98	49,54	48,02	50,46
Buru Selatan	58,74	56,15	41,26	43,85
Ambon	43,48	42,77	56,52	57,23
Tual	48,32	46,49	51,68	53,51
<b>Maluku</b>	<b>49,09</b>	<b>48,20</b>	<b>50,91</b>	<b>51,80</b>

Sumber/Source: BPS, Survei Sosial Ekonomi Nasional (Susenas) Maret / BPS-Statistics Indonesia, National Socio Economic Survey March

## Volume

Volume **95.302,82** ton

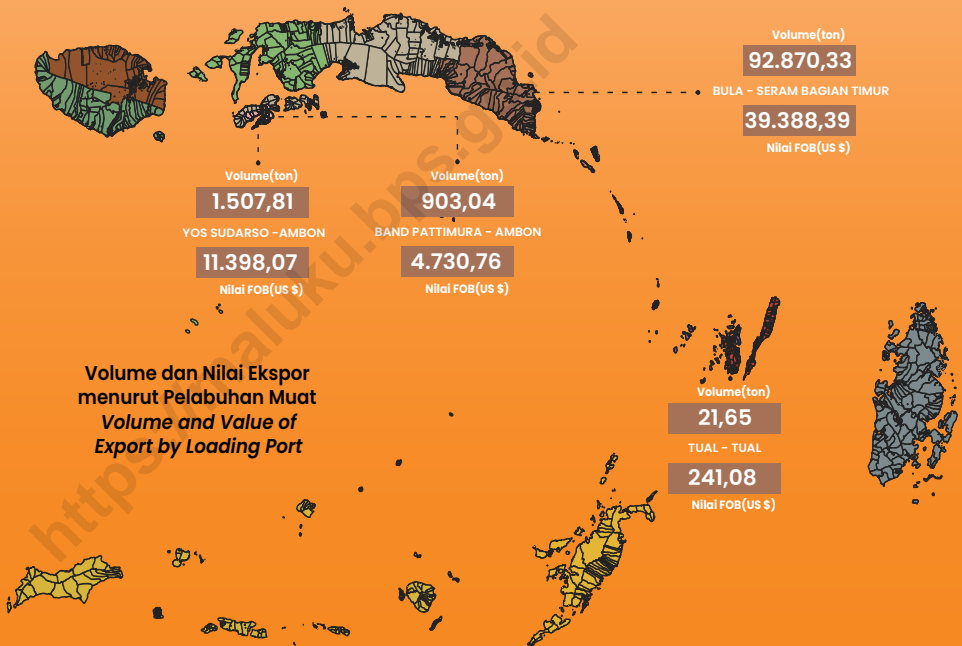

Nilai FOB  
FOB Value

**55.758,30**



**PENJELASAN TEKNIS****TECHNICAL NOTES**

1. **Sistem pencatatan Statistik Ekspor dan Impor** adalah "General Trade" dengan wilayah pencatatan meliputi seluruh wilayah kepabeanaan Indonesia. Sebelum tahun 2008, sistem pencatatan Statistik Impor adalah "Special Trade" dengan wilayah pencatatan meliputi seluruh wilayah kepabeanaan Indonesia kecuali Kawasan Berikat yang dianggap/diperlakukan sebagai luar negeri.
  2. Pengesahan dokumen kepabeanaan ekspor dan impor dilakukan oleh Bea dan Cukai berdasarkan Persetujuan Muat/Bongkar Barang.
  3. Data ekspor utamanya berasal dari dokumen kepabeanaan BC 3.0 atau yang disebut dokumen Pemberitahuan Ekspor Barang (PEB) yang diisi oleh eksportir. Sejak 2015, sumber data lainnya adalah catatan instansi lain, PT. POS, dan survei ekspor perbatasan laut.
  4. Data impor berasal dari dokumen kepabeanaan BC 2.0 atau yang disebut dokumen Pemberitahuan Impor Barang (PIB), Pemberitahuan Impor Barang Khusus (PIBK), Pemberitahuan Pabean Free Trade Zone (PPFTZ) dan dokumen kepabeanaan BC 2.3 yang mencatat impor barang dari
1. **The recording of export and import statistics** is based on General Trade System covering all Indonesian customs areas. Before 2008, the recording of import statistics is based on Special Trade System, which covers all Indonesian customs areas except bounded zones, which are regarded as "abroad".
  2. The legalization of customs export and import documents is conducted by the Customs and Excise Office based on loading/unloading agreement.
  3. The export data are mainly compiled based on customs export documents BC 3.0 or known as Export Declarations (PEB), filled by exporters. Since 2015, other sources are administrative records of other agencies, post office, and sea border export survey.
  4. The import data are compiled based on customs import documents BC 2.0 or known as Import Declarations Form (PIB), Import Declarations Form for Special Commodity (PIBK), Customs Declaration Form for Free Trade Zone (PPFTZ), and customs import documents BC 2.3 which records import goods from foreign

- Luar Negeri ke Kawasan Berikat.
5. Barang-barang yang dikirim ke luar negeri untuk diolah dicatat sebagai ekspor, sedangkan hasil olahan yang dikembalikan ke Indonesia dicatat sebagai impor.
  6. Barang-barang luar negeri yang diolah di dalam negeri dicatat sebagai barang impor meskipun barang olahan tersebut akan kembali ke luar negeri.
  7. Barang-barang yang tidak dicakup dalam pencatatan:
    - a. Pakaian dan barang-barang perhiasan penumpang.
    - b. Barang-barang bawaan penumpang dari/ke luar negeri untuk dipakai sendiri, kecuali lemari es, pesawat televisi, dan sebagainya.
    - c. Barang-barang untuk keperluan perwakilan kedutaan suatu negara.
    - d. Barang-barang ekspedisi dan ekshibisi atau pameran.
    - e. Pembungkus/peti kemas untuk diisi kembali.
    - f. Uang dan surat-surat berharga.
    - g. Barang-barang contoh
  8. **Negara utama** adalah negara yang mempunyai nilai ekspor/impor terbesar pada tahun 2018.
  9. **Pelabuhan utama** adalah pelabuhan yang mempunyai nilai ekspor/impor terbesar pada tahun 2018.
- countries to Bounded Zones Area.*
5. *Goods sent abroad for processing purposes are recorded as export while its products sent to Indonesia are recorded as import.*
  6. *Foreign goods processed in Indonesia are still recorded as imports although its products will be sent back to abroad.*
  7. *The following goods are not included in the statistics:*
    - a. *Passenger's clothings and jewelries.*
    - b. *Luggage of passengers for their own use, except refrigerators, television sets, etc.*
    - c. *Goods imported/exported for the use of foreign representative countries/embassies.*
    - d. *Goods for expeditions, and shows or exhibitions.*
    - e. *Packings/containers to be refilled.*
    - f. *Bank notes and securities.*
    - g. *Sample goods.*
  8. **Major country** is a country which has biggest export/import value in 2018.
  9. **Major port** is a port which has biggest export/import value in 2018.

10. Kelompok komoditi yang ditampilkan merupakan gabungan dari beberapa kode HS dengan pendekatan struktur KBLI 2015. Sejak tahun 2016, kelompok komoditi pada tabel 14.2.8-14.2.28 mengakomodir struktur KBLI 2015.
10. *The commodities group displayed is a combination of some HS Codes that follow KBLI 2015 structure. Since 2016, commodities group at the heading table 14.2.8-14.2.28 are acommodated structure of KBLI 2015.*

<https://maluku.bps.go.id>





## 12.1 EKSPOR EXPORT

**Tabel** 12.1.1 **Volume Dan Nilai Ekspor dirinci Menurut Jenis Komoditi di Provinsi Maluku, 2020-2021**  
*Volume and Value of Export by Type of Commodity in Maluku Province, 2020-2021*

Jenis Komoditi <i>Type of Commodity</i>	Volume/Volume (ton)		Nilai FOB/FOB Value (US \$)	
	2020*	2021	2020*	2021
(1)	(2)	(3)	(4)	(5)
Ikan dan Udang/ <i>Fish and Shrimp</i> (03)	8 106,45	2 347,14	45 471,05	15 863,73
Kopi, Teh, Rempah-Rempah (09) <i>Coffee, Tea, Spices</i>	-	56,04	-	429,93
Lak, Getah, dan Damar (13) <i>Lac, Gum and Resin</i>	-	29,31	-	76,25
Minyak Nabati/VCO (15) <i>Vegetable Oil</i>	0,003	-	0,19	-
Bahan Bakar Mineral (27) <i>Mineral Fuel</i>	93 773,22	92 870,33	24 895,07	39 388,39
<b>Jumlah/Total</b>	<b>101 879,67</b>	<b>95 302,82</b>	<b>70 366,31</b>	<b>55 758,30</b>

Catatan/Note: \*) Angka Revisi/Revision Number

Sumber/Source: BPS Provinsi Maluku/BPS-Statistics of Maluku Province

**Tabel**  
**Table** 12.1.2**Volume Dan Nilai Ekspor Menurut Negara Tujuan,  
2020-2021**  
**Volume and Value of Export by Destination Country,  
2020-2021**

Negara Tujuan <i>Destination Country</i>	Volume/Volume (ton)		Nilai FOB/FOB Value (US \$)	
	2020*	2021	2020*	2021
(1)	(2)	(3)	(4)	(5)
Jepang (111)	778,56	846,83	4 283,74	4 396,75
Hongkong (112)	59,66	107,14	903,86	1 913,50
Korea Selatan (114)	93 773,22	44 303,75	24 895,07	19 405,90
Tiongkok (116)	6 378,73	7 387,74	33 171,57	5 924,48
Thailand (121)	50,00	-	107,39	-
Singapore (122)	24,88	55,80	160,43	330,93
Malaysia (124)	0,68	6 245,55	3,18	1 452,27
Vietnam (131)	413,05	427,69	2 697,29	3 394,59
India (133)	-	35 706,32	-	16 667,63
Bangladesh (135)	-	29,31	-	76,25
Srilangka (136)	25,00	-	33,25	-
Australia (311)	-	-	-	-
Timor Timur (391)	-	-	-	-
Amerika Serikat (411)	375,89	192,69	4 110,53	2 196,00
<b>Jumlah/Total</b>	<b>101 879,67</b>	<b>95 302,82</b>	<b>70 366,31</b>	<b>55 758,30</b>

Catatan/Note: \*) Angka Revisi/Revision Number

Sumber/Source: BPS Provinsi Maluku/BPS-Statistics of Maluku Province

**Tabel**  
**Table** 12.1.3**Volume Dan Nilai Ekspor Menurut Pelabuhan Muat,  
2020-2021**  
**Volume and Value of Export by Loading Port, 2020-2021**

Pelabuhan Muat Loading Port	Volume/Volume (ton)		Nilai FOB/FOB Value (US \$)	
	2020*	2021	2020*	2021
(1)	(2)	(3)	(4)	(5)
Bula - Seram Bag. Timur (81003)	93 773,22	92 870,33	24 895,07	39 388,39
Yos Sudarso - Ambon (81946)	7 343,40	1 507,81	40 622,60	11 398,07
Tual - Tual (81949)	6,85	21,65	120,09	241,08
Dobo - Kep. Aru (81950)	23,98	-	221,79	-
Band. Pattimura - Ambon(81954)	732,23	903,04	4 506,76	4 730,76
Lirang - MBD (81999)	-	-	-	-
<b>Jumlah/Total</b>	<b>101 879,67</b>	<b>95 302,82</b>	<b>70 366,31</b>	<b>55 758,30</b>

Catatan/Note: \*) Angka Revisi/Revision Number

Sumber/Source: BPS Provinsi Maluku/BPS-Statistics of Maluku Province

**Tabel**  
**Table** 12.1.4

**Volume Dan Nilai Ekspor dirinci Menurut Jenis Komoditi,  
 2020-2021**  
**Volume and Value of Export by Commodity, 2020-2021**

Jenis Komoditi Commodity	Volume/Volume (ton)		Nilai FOB/FOB Value (US \$)	
	2020*	2021	2020*	2021
(1)	(2)	(3)	(4)	(5)
Ikan dan Udang/ <i>Fish and Shrimp</i> (03)	161,22	412,01	2 223,12	4 576,30
Produk Hewani/ <i>Animal Products</i> (05)	-	-	-	-
Kubis-kubisan dan Sejenisnya/ <i>Cabbage</i> (07)	42,75	-	14,54	-
Buah-Buahan/ <i>Fruits</i> (08)	1 016,79	-	1 275,31	-
Kopi, Teh, Rempah-Rempah/ <i>Coffee, Tea, Spices</i> (09)	352,39	50,75	1 766,01	219,30
Biji-bijian Berminyak/ <i>Oily Grains</i> (12)	698,98	120,00	689,64	193,00
Lak, Getah, dan Damar/ <i>Lac, Gum and Resin</i> (13)	321,49	518,92	1 677,22	2 552,45
Ikan Terbang Kering/ <i>Dried Flying Fish</i> (16)	-	1,26	-	75,30
Biji Kakao/ <i>Cocoa Beans</i> (18)	-	0,98	-	2,54
Sayur, Buah, Kacang Olahan dan Bagian Lain dari Tanaman/ <i>Vegetables, Fruits, Processed Nuts and Other Parts of Plants</i> (20)	55,68	-	54,78	-
Garam, Belerang, Kapur/ <i>Salt, Sulfur, Lime</i> (25)	-	-	-	-
Kayu dan Produknya/ <i>Wood and its Products</i> (44)	4 710,57	2 768,49	3 512,00	2 535,26
Serat Tekstil dan Benang Kertas (53) <i>Textile Fibers and Paper Yarn</i>	-	-	-	-
Barang-Barang Rajutan/ <i>Knitted Items</i> (61)	-	-	-	-
Semen/ <i>Cement</i> (68)	-	-	-	-
Perhiasan/Permata/ <i>Jewelry/Gems</i> (71)	0,99	1,78	5 972,11	6 879,11
Mesin-mesin/Pesawat Mekanik (84) <i>Machinery/Aircraft Mechanics</i>	-	-	-	-
Mesin/Peralatan Listrik/ <i>Electrical Machinery/Equipment</i> (85)	-	-	-	-
Perabot, Penerangan Rumah/ <i>Furniture, Home Lighting</i> (94)	-	-	-	-
Berbagai Barang Buatan Pabrik (96) <i>Various Factory Made Items</i>	22,31	17,16	377,19	281,93
Hasil Karya Seni/ <i>Artwork</i> (97)	-	-	-	-
Barang Kiriman/ <i>Shipment</i> (99)	0,20	0,01	11,28	0,51
<b>Jumlah/Total</b>	<b>7 383,38</b>	<b>3 891,35</b>	<b>17 573,18</b>	<b>17 315,72</b>

Catatan/Note: \*) Angka Revisi/Revision Number

Sumber/Source: BPS Provinsi Maluku/BPS-Statistics of Maluku Province

## 12.2 IMPOR IMPORT

**Tabel** 12.2.1 **Volume dan Nilai Impor Menurut Jenis Komoditi, 2020-2021**  
**Table** *Volume and Value of Import by type of Commodity, 2020-2021*

Jenis Komoditi <i>Type of Commodity</i>	Volume/Volume (ton)		Nilai FOB/FOB Value (US \$)	
	2020*	2021	2020*	2021
(1)	(2)	(3)	(4)	(5)
Bahan Bakar Mineral/ <i>Mineral Fuel</i> (27)	258 387,97	239 129,91	101 502,81	151 527,58
<b>Jumlah/Total</b>	<b>258 387,97</b>	<b>239 129,91</b>	<b>101 502,81</b>	<b>151 527,58</b>

Catatan/Note: \*) Angka Revisi/*Revision Number*

Sumber/Source: BPS Provinsi Maluku/*BPS-Statistics of Maluku Province*

**Tabel**  
**Table** 12.2.2**Volume dan Nilai Impor Menurut Pelabuhan Bongkar,  
2020-2021**  
**Volume and Value of Import by Unloading Port in Maluku  
Province, 2020-2021**

Pelabuhan Bongkar Unloading Port	Volume/Volume (ton)		Nilai FOB/FOB Value (US \$)	
	2020*	2021	2020*	2021
(1)	(2)	(3)	(4)	(5)
Pel. Saumlaki - KKT (81001)	-	-	-	-
Pelabuhan Bula - SBT (81003)	-	-	-	-
Pel. Dobo - Kep. Aru (81004)	-	-	-	-
Yos Sudarso - Ambon (81946)	253 387,97	239 129,91	99 305,31	151 527,58
Pel. Tual - Tual (81949)	-	-	-	-
Tulehu - Maluku Tengah (81951)	5 000,00	-	2 197,50	-
Pel. Namlea - Buru (82945)	-	-	-	-
<b>Jumlah/Total</b>	<b>258 387,97</b>	<b>239 129,91</b>	<b>101 502,81</b>	<b>151 527,58</b>

Catatan/Note: \*) Angka Revisi/Revision Number

Sumber/Source: BPS Provinsi Maluku/BPS-Statistics of Maluku Province

**Tabel** 12.2.3  
**Table**

**Volume Dan Nilai Impor Menurut Negara Asal,  
2020-2021**  
**Volume and Value of Import by Country Origin, 2020-2021**

Pelabuhan Bongkar <i>Unloading Port</i>	Volume/ <i>Volume</i> (ton)		Nilai FOB/ <i>FOB Value</i> (US \$)	
	2020*	2021	2020*	2021
(1)	(2)	(3)	(4)	(5)
Singapore (122)	168 284,81	170 647,53	67 480,00	113 240,29
Malaysia (124)	90 103,15	68 482,38	34 022,82	38 287,29
<b>Jumlah/Total</b>	<b>258 387,97</b>	<b>239 129,91</b>	<b>101 502,81</b>	<b>151 527,58</b>

Catatan/Note: \*) Angka Revisi/*Revision Number*

Sumber/Source: BPS Provinsi Maluku/*BPS-Statistics of Maluku Province*





**LAJU PERTUMBUHAN  
PRODUK DOMESTIK REGIONAL BRUTO  
ATAS DASAR HARGA KONSTAN 2010  
DI PROVINSI MALUKU**

*GROWTH RATE OF GROSS REGIONAL DOMESTIC PRODUCT AT 2010  
CONSTANT MARKET PRICE BY INDUSTRY IN MALUKU PROVINCE*

 **3,04**

PRODUK DOMESTIK  
REGIONAL BRUTO PROVINSI  
MALUKU TAHUN 2021  
MENCAPAI **31.700,70** MILYAR  
RUPIAH.  
SEDANGKAN PRODUK  
DOMESTIK REGIONAL BRUTO  
PROVINSI  
MALUKU PADA TAHUN 2020  
ADALAH **30.765,27** MILYAR  
RUPIAH

*GROSS REGIONAL DOMESTIC  
PRODUCT OF MALUKU PROVINCE  
IN 2021 REACHED 31.700,70  
BILLION RUPIAH.  
MEANWHILE GROSS REGIONAL  
DOMESTIC PRODUCT OF MALUKU  
PROVINCE IN 2020 WAS  
30,765,27 BILLION RUPIAH*





**PENJELASAN TEKNIS**

1. Produk Domestik Regional Bruto (PDRB) pada tingkat regional (provinsi) menggambarkan kemampuan suatu wilayah untuk menciptakan output (nilai tambah) pada suatu waktu tertentu. Untuk menyusun PDRB digunakan 2 pendekatan, yaitu produksi dan penggunaan. Keduanya menyajikan komposisi data nilai tambah yang dirinci menurut sumber kegiatan ekonomi (lapangan usaha) dan menurut komponen penggunaannya. PDRB dari sisi lapangan usaha merupakan penjumlahan seluruh komponen nilai tambah bruto yang mampu diciptakan oleh lapangan usaha atas berbagai aktivitas produksinya. Sedangkan dari sisi penggunaan menjelaskan tentang penggunaan dari nilai tambah tersebut.
2. PDRB menurut lapangan usaha dirinci menurut total nilai tambah dari seluruh lapangan usaha yang mencakup kategori Pertanian, Kehutanan, dan Perikanan; Pertambangan dan Penggalian; Industri Pengolahan; Pengadaan Listrik dan Gas; Pengadaan Air, Pengelolaan Sampah, Limbah dan Daur Ulang; Konstruksi; Perdagangan Besar dan Eceran, Reparasi Mobil dan Sepeda Motor; Transportasi dan Pergudangan;

**TECHNICAL NOTES**

1. *Gross Regional Domestic Product (GRDP) at the regional (provincial) describes the ability of a region to develop output (value added) at a certain time. To measuring GRDP can be done by applying in two approaches, namely the production approach and expenditure approach. Both of them present composition of the value added by economic activity (by industry) and the components of expenditure. GRDP by industry is the sum of all components of gross value added that to be develop by the various activities. In terms, in the expenditure approach describes how to use the value added.*
2. *GRDP by industry is detailed according to the total value added of the whole economics activity covering Agriculture, Forestry, and Fisheries; Mining and excavation; Processing industry; Electricity and Gas Procurement; Water Supply, Waste Management, Waste and Recycling; Construction; Wholesale and retail trade, car and motorcycle repair; Transportation and Warehousing; Provision of Accommodation*

Penyediaan Akomodasi dan Makan Minum; Informasi dan Komunikasi; Jasa Keuangan dan Asuransi; Real Estat; Jasa Perusahaan; Administrasi Pemerintahan, Pertahanan dan Jaminan Sosial Wajib; Jasa Pendidikan; Jasa Kesehatan dan Kegiatan Sosial; dan Jasa lainnya.

3. Produk Domestik Regional Bruto maupun agregat turunannya disajikan dalam 2 (dua) versi penilaian, yaitu atas dasar "harga berlaku" dan atas dasar "harga konstan". Disebut sebagai harga berlaku karena seluruh agregat dinilai dengan menggunakan harga pada tahun berjalan, sedangkan harga konstan penilaiannya didasarkan kepada harga satu tahun dasar tertentu. Dalam publikasi di sini digunakan harga tahun 2010 sebagai dasar penilaian.
4. Laju pertumbuhan Produk Domestik Regional Bruto diperoleh dari perhitungan PDRB atas dasar harga konstan. Laju pertumbuhan tersebut dihitung dengan cara mengurangi nilai PDRB pada tahun ke-n terhadap nilai pada tahun ke n-1 (tahun sebelumnya), dibagi dengan nilai pada tahun ke n-1, kemudian dikalikan dengan 100 persen. Laju pertumbuhan menunjukkan perkembangan agregat pendapatan dari satu waktu tertentu terhadap waktu sebelumnya.

*and Food and Drink; Information and Communication; Financial Services and Insurance; Real estate; Company Services; Government Administration, Defense and Mandatory Social Security; Educational Services; Health Services and Social Activities; and other services.*

3. *Gross Regional Domestic Product and the aggregate derivatives can be presented in two (2) concept i.e., the current prices and constant prices. The current prices be expressed whole aggregate assessed using the price in the current year, while the constant prices valuation is based on the price of a certain base year. In this publication used prices in 2010 as a basis for valuation.*
4. *The rate of Economic growth is calculated using the constant prices of GRDP. The growth rate is calculated by subtracting value of GDP in 'n' year to the value in n-1 year (previous year), divided by the value in year n-1, and then multiplied by 100 percent. The growth rate shows the grown of the aggregate production of a specified time to an earlier timeded.*

5. **Harga Konstan** adalah penilaian yang dilakukan terhadap produk barang dan jasa yang dihasilkan ataupun yang dikonsumsi pada harga tetap disatu tahun dasar
  6. **Harga Berlaku** adalah penilaian yang dilakukan terhadap produk barang dan jasa yang dihasilkan ataupun yang dikonsumsi pada harga tahun sedang berjalan.
  7. **Tahun Dasar** adalah tahun terpilih sebagai referensi statistik, yang digunakan sebagai dasar penghitungan tahun-tahun yang lain. Dengan tahun dasar tersebut dapat digambarkan seri data dengan indikator rinci mengenai perubahan/pergerakan yang terjadi.
5. **Constant Price** is assessment of the goods and services produced or consumed at a fixed price on the base year.
  6. **Current Price** is the valuation made on goods and services produced or consumed at the current years' price.
  7. **Base Year** is the year chosen as the reference statistics, which are used as the basis for calculating the years other. With the base year can be described series of detailed indicators about the change / movement occurs.



### 13.1 PRODUK DOMESTIK REGIONAL BRUTO PROVINSI PROVINCIAL GROSS REGIONAL DOMESTIC PRODUCT

**Tabel** 13.1.1 **Produk Domestik Regional Bruto Atas Dasar Harga Berlaku Menurut Lapangan Usaha di Provinsi Maluku (miliar rupiah), 2017–2021**  
*Gross Regional Domestic Product at Current Market Prices by Industry in Maluku Province (billion rupiahs), 2017–2021*

Lapangan Usaha/ <i>Industry</i>		2017	2018	2019	2020 <sup>a</sup>	2021 <sup>bx</sup>
(1)		(2)	(3)	(4)	(5)	(6)
A	Pertanian, Kehutanan, dan Perikanan/ <i>Agriculture, Forestry, and Fishing</i>	9 491,97	10 044,63	10 777,42	11 103,02	11 280,02
1	Pertanian, Peternakan, Perburuan, dan Jasa Pertanian/ <i>Agriculture, Livestock, Hunting, and Agriculture Services</i>	4 237,83	4 453,61	4 748,92	4 911,36	4 808,78
a.	Tanaman Pangan/ <i>Food Crops</i>	2 304,23	2 364,70	2 498,56	2 554,69	2 336,84
b.	Tanaman Hortikultura/ <i>Horticultural Crops</i>	250,74	268,00	289,69	302,45	324,30
c.	Tanaman Perkebunan/ <i>Plantation Crops</i>	1 382,77	1 501,49	1 617,91	1 703,06	1 778,89
d.	Peternakan/ <i>Livestock</i>	217,00	232,91	252,90	257,79	272,66
e.	Jasa Pertanian dan Perburuan/ <i>Agriculture Services and Hunting</i>	83,10	86,50	89,86	93,35	96,09
2	Kehutanan dan Penebangan Kayu/ <i>Forestry and Logging</i>	225,14	243,98	253,70	250,97	257,01
3	Perikanan/ <i>Fishing</i>	5 029,00	5 347,05	5 774,80	5 940,70	6 214,23
B	Pertambangan dan Penggalian/ <i>Mining and Quarrying</i>	912,83	1,103.37	1 055,32	1 016,03	1 176,99
1	Pertambangan Minyak, Gas, dan Panas Bumi/ <i>Crude Petroleum, Natural Gas, and Geothermal</i>	616,10	784.36	712,68	669,78	807,11
2	Pertambangan Batubara dan Lignit/ <i>Coal and Lignite Mining</i>	0,00	0.00	0,00	0,00	0,00

Lanjutan Tabel/Continued Table 13.1.1

Lapangan Usaha/ <i>Industry</i>	2017	2018	2019	2020 <sup>x</sup>	2021 <sup>xx</sup>
(1)	(2)	(3)	(4)	(5)	(6)
3 Pertambangan Bijih Logam/ <i>Iron Ore Mining</i>	24,75	26,10	28,21	28,62	30,00
4 Pertambangan dan Penggalian Lainnya/ <i>Other Mining and Quarrying</i>	271,99	292,91	314,42	317,63	339,89
C Industri Pengolahan/ <i>Manufacturing</i>	2 125,09	2 302,13	2 393,25	2 363,46	2 408,14
1 Industri Batubara dan Penggilangan Migas/ <i>Manufacture of Coal and Refined Petroleum Products</i>	0,00	0,00	0,00	0,00	0,00
2 Industri Makanan dan Minuman/ <i>Manufacture of Food Products and Beverages</i>	688,81	738,91	773,02	753,42	770,22
3 Industri Pengolahan Tembakau/ <i>Manufacture of Tobacco Products</i>	0,00	0,00	0,00	0,00	0,00
4 Industri Tekstil dan Pakaian Jadi/ <i>Manufacture of Textiles and Wearing Apparel</i>	8,10	9,08	9,77	9,97	10,21
5 Industri Kulit, Barang dari Kulit, dan Alas Kaki/ <i>Manufacture of Leather and Related Products, and Footwear</i>	0,00	0,00	0,00	0,00	0,00



Lanjutan Tabel/*Continued Table* 13.1.1

Lapangan Usaha/ <i>Industry</i>	2017	2018	2019	2020 <sup>x</sup>	2021 <sup>xx</sup>
(1)	(2)	(3)	(4)	(5)	(6)
6 Industri Kayu, Barang dari Kayu dan Gabus; dan Barang Anyaman dari Bambu, Rotan, dan Sejenisnya/ <i>Manufacture of Wood and Products of Wood and Cork; and Articles of Straw and Plaiting Materials</i>	550,28	591,36	624,46	608,70	622,06
7 Industri Kertas dan Barang dari Kertas; Percetakan dan Reproduksi Media Rekaman/ <i>Manufacture of Paper and Paper Products; Printing and Reproduction of Recorded Media</i>	3,11	3,41	3,66	3,71	3,92
8 Industri Kimia, Farmasi, dan Obat Tradisional/ <i>Manufacture of Chemicals, Pharmaceuticals, and Botanical Products</i>	1,68	1,78	1,90	1,92	2,14
9 Industri Karet; Barang dari Karet dan Plastik/ <i>Manufacture of Rubber; Rubber Products and Plastics Products</i>	789,64	870,62	893,97	899,25	910,54
10 Industri Barang Galian bukan Logam/ <i>Manufacture of Other Non-Metallic Mineral Products</i>	12,70	13,68	14,87	14,63	15,23
11 Industri Logam Dasar/ <i>Manufacture of Basic Metals</i>	0,32	0,33	0,34	0,34	0,35

Lanjutan Tabel/*Continued Table* 13.1.1

Lapangan Usaha/ <i>Industry</i>	2017	2018	2019	2020 <sup>a</sup>	2021 <sup>bx</sup>
(1)	(2)	(3)	(4)	(5)	(6)
12 Industri Barang Logam; Komputer, Barang Elektronik, Optik; dan Peralatan Listrik/ <i>Manufacture of Fabricated Metal Products; Electronic, Computer, and Optical Products; and Electrical Equipment</i>	0,28	0,29	0,31	0,31	0,33
13 Industri Mesin dan Perlengkapan/ <i>Manufacture of Machinery and Equipment</i>	0,00	0,00	0,00	0,00	0,00
14 Industri Alat Angkutan/ <i>Manufacture of Transport Equipment</i>	54,99	55,42	52,64	53,57	55,09
15 Industri Furnitur/ <i>Manufacture of Furniture</i>	7,85	9,12	9,85	9,33	9,50
16 Industri Pengolahan Lainnya; Jasa Reparasi dan Pemasangan Mesin dan Peralatan/ <i>Other Manufacturing; Repair and Installation of Machinery and Equipment</i>	7,32	8,13	8,46	8,31	8,54
D Pengadaan Listrik dan Gas/ <i>Electricity and Gas</i>	38,13	40,37	41,23	44,08	47,54
1 Ketenagalistrikan/ <i>Electricity</i>	37,86	40,09	40,94	43,79	47,25
2 Pengadaan Gas dan Produksi Es/ <i>Manufacture of Gas and Production of Ice</i>	0,27	0,28	0,29	0,29	0,30

Lanjutan Tabel/*Continued Table* 13.1.1

Lapangan Usaha/ <i>Industry</i>		2017	2018	2019	2020 <sup>a</sup>	2021 <sup>xx</sup>
(1)	(2)	(3)	(4)	(5)	(6)	
E	Pengadaan Air; Pengelolaan Sampah, Limbah, dan Daur Ulang/ <i>Water Supply; Sewerage, Waste Management, and Remediation Activities</i>	169,57	177,04	187,30	191,42	202,90
F	Konstruksi/ <i>Construction</i>	3 008,59	3,293,66	3 601,37	3 632,59	3 870,75
G	Perdagangan Besar dan Eceran; Reparasi Mobil dan Sepeda Motor/ <i>Wholesale and Retail Trade; Repair of Motor Vehicles and Motorcycles</i>	5 422,28	5,812,65	6 329,23	6 120,99	6 493,69
1	Perdagangan Mobil, Sepeda Motor dan Reparasinya/ <i>Wholesale and Retail Trade and Repair of Motor Vehicles and Motorcycles</i>	3 167,01	3,301,91	3 543,27	3 432,55	3 578,19
2	Perdagangan Besar dan Eceran, Bukan Mobil dan Sepeda Motor/ <i>Wholesale and Retail Trade Except of Motor Vehicles and Motorcycles</i>	2 255,28	2,510,75	2 785,96	2 688,44	2 915,50
H	Transportasi dan Pergudangan/ <i>Transportation and Storage</i>	2 082,65	2,232,79	2 425,23	2 096,06	2 288,60
1	Angkutan Rel/ <i>Railways Transport</i>	0,00	0,00	0,00	0,00	0,00
2	Angkutan Darat/ <i>Land Transport</i>	734,96	765,28	821,00	805,65	831,25
3	Angkutan Laut/ <i>Sea Transport</i>	372,86	403,61	441,68	382,37	395,75

Lanjutan Tabel/Continued Table 13.1.1

Lapangan Usaha/Industry		2017	2018	2019	2020 <sup>a</sup>	2021 <sup>xx</sup>
(1)	(2)	(3)	(4)	(5)	(6)	
4	Angkutan Sungai, Danau, dan Penyeberangan/River, Lake, and Ferry Transport	199,96	215,88	235,38	182,46	207,67
5	Angkutan Udara/Air Transport	721,92	792,85	869,21	670,72	796,91
6	Pergudangan dan Jasa Penunjang Angkutan; Pos dan Kurir/Warehousing and Support Services for Transportation; Postal and Courier	52,96	55,17	57,96	54,86	57,02
I	Penyediaan Akomodasi dan Makan Minum/Accommodation and Food Service Activities	683,77	729,04	782,59	727,02	747,10
1	Penyediaan Akomodasi/Accommodation	541,74	581,97	625,75	570,65	586,80
2	Penyediaan Makan Minum/Food and Beverage Service Activities	142,02	147,07	156,84	156,37	160,30
J	Informasi dan Komunikasi/Information and Communication	1 223,99	1 299,57	1 374,90	1 408,01	1 534,19
K	Jasa Keuangan dan Asuransi/Financial and Insurance Activities	1 499,73	1 661,41	1 781,73	1 912,11	2 080,35
1	Jasa Perantara Keuangan/Financial Intermediary Services	1 175,72	1 311,77	1 413,57	1 543,50	1 704,19
2	Asuransi dan Dana Pensiun/Insurance and Pension Fund	298,69	323,05	339,18	338,63	344,99
3	Jasa Keuangan Lainnya/Other Financial Services	23,88	25,10	27,43	28,41	29,59
4	Jasa Penunjang Keuangan/Financial Supporting Service	1,45	1,50	1,54	1,57	1,58

Lanjutan Tabel/*Continued Table* 13.1.1

Lapangan Usaha/ <i>Industry</i>		2017	2018	2019	2020 <sup>a</sup>	2021 <sup>xx</sup>
(1)	(2)	(3)	(4)	(5)	(6)	
L	Real Estat/ <i>Real Estate Activities</i>	123,36	128,41	131,10	131,44	138,43
M,N	Jasa Perusahaan/ <i>Business Activities</i>	396,79	424,16	450,16	450,82	475,10
O	Administrasi Pemerintahan, Pertahanan, dan Jaminan Sosial Wajib/ <i>Public Administration and Defence; Compulsory Social Security</i>	8 873,09	9 698,84	10 413,81	10 576,80	11 102,45
P	Jasa Pendidikan/ <i>Education</i>	2 301,86	2 463,81	2 653,22	2 689,05	2 822,54
Q	Jasa Kesehatan dan Kegiatan Sosial/ <i>Human Health and Social Work Activities</i>	862,19	918,13	988,33	1 042,15	1 115,13
R,S,T,U	Jasa Lainnya/ <i>Other Services Activities</i>	665,65	717,07	766,62	757,39	780,27
<b>Produk Domestik Regional Bruto Gross Regional Domestic Product</b>		<b>39 881,55</b>	<b>43 047,09</b>	<b>46 152,82</b>	<b>46 262,45</b>	<b>48 564,22</b>

Sumber/*Source*: BPS Provinsi Maluku/*BPS-Statistics of Maluku Province*

**Tabel**  
**Table** 13.1.2

**Produk Domestik Regional Bruto Atas Dasar Harga Konstan 2010 Menurut Lapangan Usaha di Provinsi Maluku (miliar rupiah), 2017–2021**  
**Gross Regional Domestic Product at 2010 Constant Market Prices by Industry in Maluku Province (billion rupiahs), 2017–2021**

Lapangan Usaha/Industry		2017	2018	2019	2020 <sup>x</sup>	2021 <sup>xx</sup>
(1)		(2)	(3)	(4)	(5)	(6)
A	Pertanian, Kehutanan, dan Perikanan/ <i>Agriculture, Forestry, and Fishing</i>	6 558,60	6 858,55	7 230,24	7 353,68	7 408,61
1	Pertanian, Peternakan, Perburuan, dan Jasa Pertanian/ <i>Agriculture, Livestock, Hunting, and Agriculture Services</i>	2 952,43	3 070,19	3 228,44	3 311,70	3 236,75
a.	Tanaman Pangan/ <i>Food Crops</i>	1 660,27	1 688,21	1 751,53	1 767,32	1 648,35
b.	Tanaman Hortikultura/ <i>Horticultural Crops</i>	166,55	176,63	188,49	196,31	207,08
c.	Tanaman Perkebunan/ <i>Plantation Crops</i>	922,76	991,57	1 062,14	1 116,66	1 142,40
d.	Peternakan/ <i>Livestock</i>	146,27	155,30	165,93	168,98	175,20
e.	Jasa Pertanian dan Perburuan/ <i>Agriculture Services and Hunting</i>	56,57	58,49	60,35	62,44	63,72
2	Kehutanan dan Penebangan Kayu/ <i>Forestry and Logging</i>	133,21	143,21	147,48	144,30	145,00
3	Perikanan/ <i>Fishing</i>	3 472,96	3,645,15	3 854,33	3 897,67	4 026,86
B	Pertambangan dan Penggalian/ <i>Mining and Quarrying</i>	844,76	782,57	747,34	741,54	724,81
1	Pertambangan Minyak, Gas, dan Panas Bumi/ <i>Crude Petroleum, Natural Gas, and Geothermal</i>	643,23	568,53	519,63	513,99	486,36
2	Pertambangan Batubara dan Lignit/ <i>Coal and Lignite Mining</i>	0,00	0,00	0,00	0,00	0,00

Lanjutan Tabel/*Continued Table* 13.1.2

<b>Lapangan Usaha/Industry</b>	<b>2017</b>	<b>2018</b>	<b>2019</b>	<b>2020<sup>x</sup></b>	<b>2021<sup>xx</sup></b>
(1)	(2)	(3)	(4)	(5)	(6)
3 Pertambangan Bijih Logam/ <i>Iron Ore Mining</i>	22,61	23,69	25,26	25,24	25,93
4 Pertambangan dan Penggalian Lainnya/ <i>Other Mining and Quarrying</i>	178,92	190,35	202,45	202,32	212,51
<b>C Industri Pengolahan/ <i>Manufacturing</i></b>	<b>1 498,38</b>	<b>1 607,48</b>	<b>1 650,66</b>	<b>1 612,59</b>	<b>1 620,11</b>
1 Industri Batubara dan Pengilangan Migas/ <i>Manufacture of Coal and Refined Petroleum Products</i>	0,00	0,00	0,00	0,00	0,00
2 Industri Makanan dan Minuman/ <i>Manufacture of Food Products and Beverages</i>	464,73	488,60	506,26	483,70	484,53
3 Industri Pengolahan Tembakau/ <i>Manufacture of Tobacco Products</i>	0,00	0,00	0,00	0,00	0,00
4 Industri Tekstil dan Pakaian Jadi/ <i>Manufacture of Textiles and Wearing Apparel</i>	5,89	6,43	6,80	6,70	6,73
5 Industri Kulit, Barang dari Kulit, dan Alas Kaki/ <i>Manufacture of Leather and Related Products, and Footwear</i>	0,00	0,00	0,00	0,00	0,00
6 Industri Kayu, Barang dari Kayu dan Gabus; dan Barang Anyaman dari Bambu, Rotan, dan Sejenisnya/ <i>Manufacture of Wood and Products of Wood and Cork; and Articles of Straw and Plaiting Materials</i>	339,37	360,55	375,74	360,85	364,14

Lanjutan Tabel/*Continued Table* 13.1.2

<b>Lapangan Usaha/Industry</b>	<b>2017</b>	<b>2018</b>	<b>2019</b>	<b>2020<sup>x</sup></b>	<b>2021<sup>xx</sup></b>
(1)	(2)	(3)	(4)	(5)	(6)
7 Industri Kertas dan Barang dari Kertas; Percetakan dan Reproduksi Media Rekaman/ <i>Manufacture of Paper and Paper Products; Printing and Reproduction of Recorded Media</i>	2,35	2,54	2,70	2,69	2,82
8 Industri Kimia, Farmasi, dan Obat Tradisional/ <i>Manufacture of Chemicals, Pharmaceuticals, and Botanical Products</i>	1,04	1,09	1,16	1,16	1,27
9 Industri Karet; Barang dari Karet dan Plastik/ <i>Manufacture of Rubber; Rubber Products and Plastics Products</i>	621,13	682,53	693,69	693,81	695,79
10 Industri Barang Galian bukan Logam/ <i>Manufacture of Other Non-Metallic Mineral Products</i>	9,00	9,59	10,30	10,02	10,26
11 Industri Logam Dasar/ <i>Manufacture of Basic Metals</i>	0,24	0,24	0,25	0,25	0,25
12 Industri Barang Logam; Komputer, Barang Elektronik, Optik; dan Peralatan Listrik/ <i>Manufacture of Fabricated Metal Products; Electronic, Computer, and Optical Products; and Electrical Equipment</i>	0,22	0,23	0,24	0,24	0,25



Lanjutan Tabel/*Continued Table* 13.1.2

<b>Lapangan Usaha/Industry</b>	<b>2017</b>	<b>2018</b>	<b>2019</b>	<b>2020<sup>x</sup></b>	<b>2021<sup>xx</sup></b>
(1)	(2)	(3)	(4)	(5)	(6)
13 Industri Mesin dan Perlengkapan/ <i>Manufacture of Machinery and Equipment</i>	0,00	0,00	0,00	0,00	0,00
14 Industri Alat Angkutan/ <i>Manufacture of Transport Equipment</i>	43,96	43,94	41,20	41,41	42,20
15 Industri Furnitur/ <i>Manufacture of Furniture</i>	5,08	5,84	6,23	5,83	5,86
16 Industri Pengolahan Lainnya; Jasa Reparasi dan Pemasangan Mesin dan Peralatan/ <i>Other Manufacturing; Repair and Installation of Machinery and Equipment</i>	5,36	5,90	6,09	5,92	6,01
D Pengadaan Listrik dan Gas/ <i>Electricity and Gas</i>	28,52	29,85	30,23	32,10	34,05
1 Ketenagalistrikan/ <i>Electricity</i>	28,31	29,64	30,02	31,88	33,83
2 Pengadaan Gas dan Produksi Es/ <i>Manufacture of Gas and Production of Ice</i>	0,20	0,21	0,21	0,21	0,22
E Pengadaan Air; Pengelolaan Sampah, Limbah, dan Daur Ulang/ <i>Water Supply; Sewerage, Waste Management, and Remediation Activities</i>	131,10	135,73	142,01	143,74	149,54
F Konstruksi/ <i>Construction</i>	1 899,69	2 050,33	2 204,85	2 189,02	2 297,03
G Perdagangan Besar dan Eceran; Reparasi Mobil dan Sepeda Motor/ <i>Wholesale and Retail Trade; Repair of Motor Vehicles and Motorcycles</i>	4 120,19	4 367,22	4 665,93	4 460,12	4 656,77

Lanjutan Tabel/*Continued Table* 13.1.2

Lapangan Usaha/ <i>Industry</i>		2017	2018	2019	2020 <sup>x</sup>	2021 <sup>xx</sup>
(1)	(2)	(3)	(4)	(5)	(6)	
1	Perdagangan Mobil, Sepeda Motor dan Reparasinya/ <i>Wholesale and Retail Trade and Repair of Motor Vehicles and Motorcycles</i>	2 447,66	2 531,47	2 687,35	2 577,36	2 645,82
2	Perdagangan Besar dan Eceran, Bukan Mobil dan Sepeda Motor/ <i>Wholesale and Retail Trade Except of Motor Vehicles and Motorcycles</i>	1 672,53	1 835,75	1 978,58	1 882,76	2 010,96
H	Transportasi dan Pergudangan/ <i>Transportation and Storage</i>	1 471,36	1 559,90	1 640,44	1 421,30	1 508,55
1	Angkutan Rel/ <i>Railways Transport</i>	0,00	0,00	0,00	0,00	0,00
2	Angkutan Darat/ <i>Land Transport</i>	589,25	609,05	642,94	621,34	630,79
3	Angkutan Laut/ <i>Sea Transport</i>	278,62	298,32	317,98	270,21	275,02
4	Angkutan Sungai, Danau, dan Penyeberangan/ <i>River, Lake, and Ferry Transport</i>	135,67	145,26	154,89	118,71	132,64
5	Angkutan Udara/ <i>Air Transport</i>	428,86	466,91	482,96	372,23	430,29
6	Pergudangan dan Jasa Penunjang Angkutan; Pos dan Kurir/ <i>Warehousing and Support Services for Transportation; Postal and Courier</i>	38,96	40,37	41,66	38,81	39,82

Lanjutan Tabel/*Continued Table* 13.1.2

<b>Lapangan Usaha/Industry</b>		<b>2017</b>	<b>2018</b>	<b>2019</b>	<b>2020<sup>x</sup></b>	<b>2021<sup>xx</sup></b>
(1)		(2)	(3)	(4)	(5)	(6)
I	Penyediaan Akomodasi dan Makan Minum/ <i>Accommodation and Food Service Activities</i>	474,63	497,89	526,08	485,61	495,39
1	Penyediaan Akomodasi/ <i>Accommodation</i>	378,90	399,70	422,38	382,96	391,42
2	Penyediaan Makan Minum/ <i>Food and Beverage Service Activities</i>	95,73	98,19	103,70	102,65	103,97
J	Informasi dan Komunikasi/ <i>Information and Communication</i>	1 123,16	1 181,39	1 225,78	1 238,57	1 316,45
K	Jasa Keuangan dan Asuransi/ <i>Financial and Insurance Activities</i>	1 053,59	1 128,82	1 192,11	1 282,30	1 327,73
1	Jasa Perantara Keuangan/ <i>Financial Intermediary Services</i>	819,06	879,88	932,86	1 025,03	1 068,71
2	Asuransi dan Dana Pensiun/ <i>Insurance and Pension Fund</i>	215,01	228,75	237,41	235,06	236,32
3	Jasa Keuangan Lainnya/ <i>Other Financial Services</i>	18,40	19,04	20,66	21,03	21,52
4	Jasa Penunjang Keuangan/ <i>Financial Supporting Service</i>	1,12	1,15	1,17	1,18	1,19
L	Real Estat/ <i>Real Estate Activities</i>	91,45	93,52	94,91	94,70	99,32
M,N	Jasa Perusahaan/ <i>Business Activities</i>	277,40	292,86	307,77	304,05	316,26
O	Administrasi Pemerintahan, Pertahanan, dan Jaminan Sosial Wajib/ <i>Public Administration and Defence; Compulsory Social Security</i>	5 610,07	6 073,22	6 418,98	6 416,45	6 639,93
P	Jasa Pendidikan/ <i>Education</i>	1 564,98	1 667,81	1 778,00	1 777,22	1 844,95

Lanjutan Tabel/*Continued Table* 13.1.2

<b>Lapangan Usaha/Industry</b>		<b>2017</b>	<b>2018</b>	<b>2019</b>	<b>2020<sup>x</sup></b>	<b>2021<sup>xx</sup></b>
<b>(1)</b>		<b>(2)</b>	<b>(3)</b>	<b>(4)</b>	<b>(5)</b>	<b>(6)</b>
Q	Jasa Kesehatan dan Kegiatan Sosial/ <i>Human Health and Social Work Activities</i>	597,75	630,74	668,09	697,89	737,06
R,S,T,U	Jasa Lainnya/ <i>Other Services Activities</i>	468,43	499,24	526,05	514,41	524,21
<b>Produk Domestik Regional Bruto</b> <b>Gross Regional Domestic Product</b>		<b>27 814,05</b>	<b>29 457,13</b>	<b>31 049,45</b>	<b>30 765,27</b>	<b>31 700,76</b>

Sumber/Source: BPS Provinsi Maluku/*BPS-Statistics of Maluku Province*

**Tabel**  
**Table** 13.1.3

**Distribusi Persentase Produk Domestik Regional Bruto Atas Dasar Harga Berlaku Menurut Lapangan Usaha di Provinsi Maluku, 2017–2021**  
**Percentage Distribution of Gross Regional Domestic Product at Current Market Prices by Industry in Maluku Province, 2017–2021**

Lapangan Usaha/Industry		2017	2018	2019	2020 <sup>x</sup>	2021 <sup>xx</sup>
(1)		(2)	(3)	(4)	(5)	(6)
A	Pertanian, Kehutanan, dan Perikanan/Agriculture, Forestry, and Fishing	23,80	23,33	23,35	24,00	23,23
1	Pertanian, Peternakan, Perburuan, dan Jasa Pertanian/Agriculture, Livestock, Hunting, and Agriculture Services	10,63	10,35	10,29	10,62	9,90
a.	Tanaman Pangan/Food Crops	5,78	5,49	5,41	5,52	4,81
b.	Tanaman Hortikultura/Horticultural Crops	0,63	0,62	0,63	0,65	0,67
c.	Tanaman Perkebunan/Plantation Crops	3,47	3,49	3,51	3,68	3,66
d.	Peternakan/Livestock	0,54	0,54	0,55	0,56	0,56
e.	Jasa Pertanian dan Perburuan/Agriculture Services and Hunting	0,21	0,20	0,19	0,20	0,20
2	Kehutanan dan Penebangan Kayu/Forestry and Logging	0,56	0,57	0,55	0,54	0,53
3	Perikanan/Fishing	12,61	12,42	12,51	12,84	12,80
B	Pertambangan dan Penggalian/Mining and Quarrying	2,29	2,56	2,29	2,20	2,42
1	Pertambangan Minyak, Gas, dan Panas Bumi/Crude Petroleum, Natural Gas, and Geothermal	1,54	1,82	1,54	1,45	1,66
2	Pertambangan Batubara dan Lignit/Coal and Lignite Mining	0,00	0,00	0,00	0,00	0,00

Lanjutan Tabel/*Continued Table* 13.1.3

Lapangan Usaha/ <i>Industry</i>		2017	2018	2019	2020 <sup>x</sup>	2021 <sup>xx</sup>
(1)		(2)	(3)	(4)	(5)	(6)
3	Pertambangan Bijih Logam/ <i>Iron Ore Mining</i>	0,06	0,06	0,06	0,06	0,06
4	Pertambangan dan Penggalian Lainnya/ <i>Other Mining and Quarrying</i>	0,68	0,68	0,68	0,69	0,70
C	Industri Pengolahan/ <i>Manufacturing</i>	5,33	5,35	5,19	5,11	4,96
1	Industri Batubara dan Pengilangan Migas/ <i>Manufacture of Coal and Refined Petroleum Products</i>	0,00	0,00	0,00	0,00	0,00
2	Industri Makanan dan Minuman/ <i>Manufacture of Food Products and Beverages</i>	1,73	1,72	1,67	1,63	1,59
3	Industri Pengolahan Tembakau/ <i>Manufacture of Tobacco Products</i>	0,00	0,00	0,00	0,00	0,00
4	Industri Tekstil dan Pakaian Jadi/ <i>Manufacture of Textiles and Wearing Apparel</i>	0,02	0,02	0,02	0,02	0,02
5	Industri Kulit, Barang dari Kulit, dan Alas Kaki/ <i>Manufacture of Leather and Related Products, and Footwear</i>	0,00	0,00	0,00	0,00	0,00
6	Industri Kayu, Barang dari Kayu dan Gabus; dan Barang Anyaman dari Bambu, Rotan, dan Sejenisnya/ <i>Manufacture of Wood and Products of Wood and Cork; and Articles of Straw and Plaiting Materials</i>	1,38	1,37	1,35	1,32	1,28

Lanjutan Tabel/*Continued Table* 13.1.3

Lapangan Usaha/ <i>Industry</i>	2017	2018	2019	2020 <sup>x</sup>	2021 <sup>xx</sup>
(1)	(2)	(3)	(4)	(5)	(6)
7 Industri Kertas dan Barang dari Kertas; Percetakan dan Reproduksi Media Rekaman/ <i>Manufacture of Paper and Paper Products; Printing and Reproduction of Recorded Media</i>	0,01	0,01	0,01	0,01	0,01
8 Industri Kimia, Farmasi, dan Obat Tradisional/ <i>Manufacture of Chemicals, Pharmaceuticals, and Botanical Products</i>	0,00	0,00	0,00	0,00	0,00
9 Industri Karet; Barang dari Karet dan Plastik/ <i>Manufacture of Rubber; Rubber Products and Plastics Products</i>	1,98	2,02	1,94	1,94	1,87
10 Industri Barang Galian bukan Logam/ <i>Manufacture of Other Non-Metallic Mineral Products</i>	0,03	0,03	0,03	0,03	0,03
11 Industri Logam Dasar/ <i>Manufacture of Basic Metals</i>	0,00	0,00	0,00	0,00	0,00
12 Industri Barang Logam; Komputer, Barang Elektronik, Optik; dan Peralatan Listrik/ <i>Manufacture of Fabricated Metal Products; Electronic, Computer, and Optical Products; and Electrical Equipment</i>	0,00	0,00	0,00	0,00	0,00

Lanjutan Tabel/*Continued Table* 13.1.3

<b>Lapangan Usaha/Industry</b>	<b>2017</b>	<b>2018</b>	<b>2019</b>	<b>2020<sup>x</sup></b>	<b>2021<sup>xx</sup></b>
(1)	(2)	(3)	(4)	(5)	(6)
13 Industri Mesin dan Perlengkapan/ <i>Manufacture of Machinery and Equipment</i>	0,00	0,00	0,00	0,00	0,00
14 Industri Alat Angkutan/ <i>Manufacture of Transport Equipment</i>	0,14	0,13	0,11	0,12	0,11
15 Industri Furnitur/ <i>Manufacture of Furniture</i>	0,02	0,02	0,02	0,02	0,02
16 Industri Pengolahan Lainnya; Jasa Reparasi dan Pemasangan Mesin dan Peralatan/ <i>Other Manufacturing; Repair and Installation of Machinery and Equipment</i>	0,02	0,02	0,02	0,02	0,02
D Pengadaan Listrik dan Gas/ <i>Electricity and Gas</i>	0,10	0,09	0,09	0,10	0,10
1 Ketenagalistrikan/ <i>Electricity</i>	0,09	0,09	0,09	0,09	0,10
2 Pengadaan Gas dan Produksi Es/ <i>Manufacture of Gas and Production of Ice</i>	0,00	0,00	0,00	0,00	0,00
E Pengadaan Air; Pengelolaan Sampah, Limbah, dan Daur Ulang/ <i>Water Supply; Sewerage, Waste Management, and Remediation Activities</i>	0,43	0,41	0,41	0,41	0,42
F Konstruksi/ <i>Construction</i>	7,54	7,65	7,80	7,85	7,97
G Perdagangan Besar dan Eceran; Reparasi Mobil dan Sepeda Motor/ <i>Wholesale and Retail Trade; Repair of Motor Vehicles and Motorcycles</i>	13,60	13,50	13,71	13,23	13,37



Lanjutan Tabel/*Continued Table* 13.1.3

Lapangan Usaha/ <i>Industry</i>		2017	2018	2019	2020 <sup>x</sup>	2021 <sup>xx</sup>
(1)		(2)	(3)	(4)	(5)	(6)
1	Perdagangan Mobil, Sepeda Motor dan Reparasinya/ <i>Wholesale and Retail Trade and Repair of Motor Vehicles and Motorcycles</i>	7,94	7,67	7,68	7,42	7,37
2	Perdagangan Besar dan Eceran, Bukan Mobil dan Sepeda Motor/ <i>Wholesale and Retail Trade Except of Motor Vehicles and Motorcycles</i>	5,65	5,83	6,04	5,81	6,00
H	Transportasi dan Pergudangan/ <i>Transportation and Storage</i>	5,22	5,19	5,25	4,53	4,71
1	Angkutan Rel/ <i>Railways Transport</i>	0,00	0,00	0,00	0,00	0,00
2	Angkutan Darat/ <i>Land Transport</i>	1,84	1,78	1,78	1,74	1,71
3	Angkutan Laut/ <i>Sea Transport</i>	0,93	0,94	0,96	0,83	0,81
4	Angkutan Sungai, Danau, dan Penyeberangan/ <i>River, Lake, and Ferry Transport</i>	0,50	0,50	0,51	0,39	0,43
5	Angkutan Udara/ <i>Air Transport</i>	1,81	1,84	1,88	1,45	1,64
6	Pergudangan dan Jasa Penunjang Angkutan; Pos dan Kurir/ <i>Warehousing and Support Services for Transportation; Postal and Courier</i>	0,13	0,13	0,13	0,12	0,12

Lanjutan Tabel/*Continued Table* 13.1.3

Lapangan Usaha/ <i>Industry</i>		2017	2018	2019	2020 <sup>x</sup>	2021 <sup>xx</sup>
(1)		(2)	(3)	(4)	(5)	(6)
I	Penyediaan Akomodasi dan Makan Minum/ <i>Accommodation and Food Service Activities</i>	1,71	1,69	1,70	1,57	1,54
1	Penyediaan Akomodasi/ <i>Accommodation</i>	1,36	1,35	1,36	1,23	1,21
2	Penyediaan Makan Minum/ <i>Food and Beverage Service Activities</i>	0,36	0,34	0,34	0,34	0,33
J	Informasi dan Komunikasi/ <i>Information and Communication</i>	3,07	3,02	2,98	3,04	3,16
K	Jasa Keuangan dan Asuransi/ <i>Financial and Insurance Activities</i>	3,76	3,86	3,86	4,13	4,28
1	Jasa Perantara Keuangan/ <i>Financial Intermediary Services</i>	2,95	3,05	3,06	3,34	3,51
2	Asuransi dan Dana Pensiun/ <i>Insurance and Pension Fund</i>	0,75	0,75	0,73	0,73	0,71
3	Jasa Keuangan Lainnya/ <i>Other Financial Services</i>	0,06	0,06	0,06	0,06	0,06
4	Jasa Penunjang Keuangan/ <i>Financial Supporting Service</i>	0,00	0,00	0,00	0,00	0,00
L	Real Estat/ <i>Real Estate Activities</i>	0,31	0,30	0,28	0,28	0,29
M,N	Jasa Perusahaan/ <i>Business Activities</i>	0,99	0,99	0,98	0,97	0,98
O	Administrasi Pemerintahan, Pertahanan, dan Jaminan Sosial Wajib/ <i>Public Administration and Defence; Compulsory Social Security</i>	22,25	22,53	22,56	22,86	22,86
P	Jasa Pendidikan/ <i>Education</i>	5,77	5,72	5,75	5,81	5,81

Lanjutan Tabel/*Continued Table* 13.1.3

<b>Lapangan Usaha/Industry</b>	<b>2017</b>	<b>2018</b>	<b>2019</b>	<b>2020<sup>x</sup></b>	<b>2021<sup>xx</sup></b>
(1)	(2)	(3)	(4)	(5)	(6)
Q Jasa Kesehatan dan Kegiatan Sosial/ <i>Human Health and Social Work Activities</i>	2,16	2,13	2,14	2,25	2,30
R,S,T,U Jasa Lainnya/ <i>Other Services Activities</i>	1,67	1,67	1,66	1,64	1,61
<b>Produk Domestik Regional Bruto Gross Regional Domestic Product</b>	<b>100,00</b>	<b>100,00</b>	<b>100,00</b>	<b>100,00</b>	<b>100,00</b>

Sumber/*Source*: BPS Provinsi Maluku/*BPS-Statistics of Maluku Province*

**Tabel 13.1.4** Laju Pertumbuhan Produk Domestik Regional Bruto Atas Dasar Harga Konstan 2010 Menurut Lapangan Usaha di Provinsi Maluku (persen), 2017–2021  
**Table 13.1.4** Growth Rate of Gross Regional Domestic Product at 2010 Constant Market Prices by Industry in Maluku Province (percent), 2017–2021

Lapangan Usaha/Industry	2017	2018	2019	2020 <sup>x</sup>	2021 <sup>xx</sup>
(1)	(2)	(3)	(4)	(5)	(6)
A Pertanian, Kehutanan, dan Perikanan/Agriculture, Forestry, and Fishing	5,99	4,57	5,42	1,71	0,75
1 Pertanian, Peternakan, Perburuan, dan Jasa Pertanian/Agriculture, Livestock, Hunting, and Agriculture Services	7,76	3,99	5,15	2,58	-2,26
a. Tanaman Pangan/Food Crops	7,97	1,68	3,75	0,90	-6,73
b. Tanaman Hortikultura/Horticultural Crops	5,98	6,05	6,72	4,15	5,49
c. Tanaman Perkebunan/Plantation Crops	8,20	7,46	7,12	5,13	2,31
d. Peternakan/Livestock	5,21	6,17	6,85	1,84	3,68
e. Jasa Pertanian dan Perburuan/Agriculture Services and Hunting	6,52	3,39	3,19	3,46	2,06
2 Kehutanan dan Penebangan Kayu/Forestry and Logging	5,97	7,51	2,98	-2,15	0,48
3 Perikanan/Fishing	4,53	4,96	5,74	1,12	3,31
B Pertambangan dan Penggalian/Mining and Quarrying	0,21	-7,36	-4,50	-0,78	-2,26
1 Pertambangan Minyak, Gas, dan Panas Bumi/Crude Petroleum, Natural Gas, and Geothermal	-1,51	-11,61	-8,60	-1,09	-5,37
2 Pertambangan Batubara dan Lignit/Coal and Lignite Mining	-	-	-	-	-

Lanjutan Tabel/*Continued Table* 13.1.4

<b>Lapangan Usaha/Industry</b>	<b>2017</b>	<b>2018</b>	<b>2019</b>	<b>2020<sup>x</sup></b>	<b>2021<sup>xx</sup></b>
(1)	(2)	(3)	(4)	(5)	(6)
3 Pertambangan Bijih Logam/ <i>Iron Ore Mining</i>	11,18	4,76	6,64	-0,10	2,75
4 Pertambangan dan Penggalian Lainnya/ <i>Other Mining and Quarrying</i>	5,53	6,39	6,36	-0,06	5,04
C Industri Pengolahan/ <i>Manufacturing</i>	4,76	7,28	2,69	-2,31	0,47
1 Industri Batubara dan Pengilangan Migas/ <i>Manufacture of Coal and Refined Petroleum Products</i>	-	-	-	-	-
2 Industri Makanan dan Minuman/ <i>Manufacture of Food Products and Beverages</i>	9,20	5,14	3,61	-4,46	0,17
3 Industri Pengolahan Tembakau/ <i>Manufacture of Tobacco Products</i>	-	-	-	-	-
4 Industri Tekstil dan Pakaian Jadi/ <i>Manufacture of Textiles and Wearing Apparel</i>	3,35	9,06	5,74	-1,39	0,46
5 Industri Kulit, Barang dari Kulit, dan Alas Kaki/ <i>Manufacture of Leather and Related Products, and Footwear</i>	-	-	-	-	-
6 Industri Kayu, Barang dari Kayu dan Gabus; dan Barang Anyaman dari Bambu, Rotan, dan Sejenisnya/ <i>Manufacture of Wood and Products of Wood and Cork; and Articles of Straw and Plaiting Materials</i>	9,31	6,24	4,21	-3,96	0,91

Lanjutan Tabel/Continued Table 13.1.4

Lapangan Usaha/ <i>Industry</i>	2017	2018	2019	2020 <sup>x</sup>	2021 <sup>xx</sup>
(1)	(2)	(3)	(4)	(5)	(6)
7 Industri Kertas dan Barang dari Kertas; Percetakan dan Reproduksi Media Rekaman/ <i>Manufacture of Paper and Paper Products; Printing and Reproduction of Recorded Media</i>	9,84	8,41	5,92	-0,15	4,64
8 Industri Kimia, Farmasi, dan Obat Tradisional/ <i>Manufacture of Chemicals, Pharmaceuticals, and Botanical Products</i>	12,68	4,86	5,64	0,39	9,42
9 Industri Karet; Barang dari Karet dan Plastik/ <i>Manufacture of Rubber; Rubber Products and Plastics Products</i>	-0,61	9,89	1,64	0,02	0,28
10 Industri Barang Galian bukan Logam/ <i>Manufacture of Other Non-Metallic Mineral Products</i>	5,76	6,47	7,44	-2,74	2,46
11 Industri Logam Dasar/ <i>Manufacture of Basic Metals</i>	6,56	1,24	1,53	-0,06	1,91
12 Industri Barang Logam; Komputer, Barang Elektronik, Optik; dan Peralatan Listrik/ <i>Manufacture of Fabricated Metal Products; Electronic, Computer, and Optical Products; and Electrical Equipment</i>	-5,81	6,01	3,46	-0,79	4,16
13 Industri Mesin dan Perlengkapan/ <i>Manufacture of Machinery and Equipment</i>	4,67	2,06	1,87	-0,08	5,01

Lanjutan Tabel/*Continued Table* 13.1.4

<b>Lapangan Usaha/Industry</b>	<b>2017</b>	<b>2018</b>	<b>2019</b>	<b>2020<sup>x</sup></b>	<b>2021<sup>xx</sup></b>
(1)	(2)	(3)	(4)	(5)	(6)
14 Industri Alat Angkutan/ <i>Manufacture of Transport Equipment</i>	6,23	-0,06	-6,22	0,52	1,89
15 Industri Furnitur/ <i>Manufacture of Furniture</i>	1,79	14,93	6,67	-6,45	0,52
16 Industri Pengolahan Lainnya; Jasa Reparasi dan Pemasangan Mesin dan Peralatan/ <i>Other Manufacturing; Repair and Installation of Machinery and Equipment</i>	2,21	9,96	3,31	-2,82	1,48
D Pengadaan Listrik dan Gas/ <i>Electricity and Gas</i>	-2,48	4,69	1,26	6,18	6,08
1 Ketenagalistrikan/ <i>Electricity</i>	-2,52	4,70	1,25	6,22	6,11
2 Pengadaan Gas dan Produksi Es/ <i>Manufacture of Gas and Production of Ice</i>	4,61	2,32	2,14	-0,49	2,01
E Pengadaan Air; Pengelolaan Sampah, Limbah, dan Daur Ulang/ <i>Water Supply; Sewerage, Waste Management, and Remediation Activities</i>	5,43	3,53	4,62	1,22	4,04
F Konstruksi/ <i>Construction</i>	5,69	7,93	7,54	-0,72	4,93
G Perdagangan Besar dan Eceran; Reparasi Mobil dan Sepeda Motor/ <i>Wholesale and Retail Trade; Repair of Motor Vehicles and Motorcycles</i>	9,12	6,00	6,84	-4,41	4,41

Lanjutan Tabel/Continued Table 13.1.4

Lapangan Usaha/Industry		2017	2018	2019	2020 <sup>x</sup>	2021 <sup>xx</sup>
(1)		(2)	(3)	(4)	(5)	(6)
1	Perdagangan Mobil, Sepeda Motor dan Reparasinya/ <i>Wholesale and Retail Trade and Repair of Motor Vehicles and Motorcycles</i>	6,03	3,42	6,16	-4,09	2,66
2	Perdagangan Besar dan Eceran, Bukan Mobil dan Sepeda Motor/ <i>Wholesale and Retail Trade Except of Motor Vehicles and Motorcycles</i>	13,98	9,76	7,78	-4,84	6,81
H	Transportasi dan Pergudangan/ <i>Transportation and Storage</i>	3,88	6,02	5,16	-13,36	6,14
1	Angkutan Rel/ <i>Railways Transport</i>	-	-	-	-	-
2	Angkutan Darat/ <i>Land Transport</i>	3,31	3,36	5,56	-3,36	1,52
3	Angkutan Laut/ <i>Sea Transport</i>	5,97	7,07	6,59	-15,02	1,78
4	Angkutan Sungai, Danau, dan Penyeberangan/ <i>River, Lake, and Ferry Transport</i>	2,02	7,06	6,63	-23,36	11,73
5	Angkutan Udara/ <i>Air Transport</i>	4,12	8,87	3,44	-22,93	15,60
6	Pergudangan dan Jasa Penunjang Angkutan; Pos dan Kurir/ <i>Warehousing and Support Services for Transportation; Postal and Courier</i>	2,01	3,63	3,18	-6,83	2,59
I	Penyediaan Akomodasi dan Makan Minum/ <i>Accommodation and Food Service Activities</i>	4,28	4,90	5,66	-7,69	2,01



Lanjutan Tabel/*Continued Table* 13.1.4

<b>Lapangan Usaha/Industry</b>	<b>2017</b>	<b>2018</b>	<b>2019</b>	<b>2020<sup>x</sup></b>	<b>2021<sup>xx</sup></b>
(1)	(2)	(3)	(4)	(5)	(6)
1 Penyediaan Akomodasi/ <i>Accommodation</i>	4,46	5,49	5,67	-9,33	2,21
2 Penyediaan Makan Minum/ <i>Food and Beverage Service Activities</i>	3,58	2,57	5,61	-1,01	1,28
J Informasi dan Komunikasi/ <i>Information and Communication</i>	6,08	5,18	3,76	1,04	6,29
K Jasa Keuangan dan Asuransi/ <i>Financial and Insurance Activities</i>	4,34	7,14	5,61	7,57	3,54
1 Jasa Perantara Keuangan/ <i>Financial Intermediary Services</i>	4,27	7,43	6,02	9,88	4,26
2 Asuransi dan Dana Pensiun/ <i>Insurance and Pension Fund</i>	4,74	6,39	3,79	-0,99	0,54
3 Jasa Keuangan Lainnya/ <i>Other Financial Services</i>	2,96	3,48	8,51	1,79	2,30
4 Jasa Penunjang Keuangan/ <i>Financial Supporting Service</i>	2,87	2,28	2,24	0,85	0,33
L Real Estat/ <i>Real Estate Activities</i>	2,68	2,26	1,49	-0,22	4,88
M,N Jasa Perusahaan/ <i>Business Activities</i>	4,93	5,57	5,09	-1,21	4,02
O Administrasi Pemerintahan, Pertahanan, dan Jaminan Sosial Wajib/ <i>Public Administration and Defence; Compulsory Social Security</i>	5,87	8,26	5,69	-0,04	3,48
P Jasa Pendidikan/ <i>Education</i>	5,62	6,57	6,61	-0,04	3,81
Q Jasa Kesehatan dan Kegiatan Sosial/ <i>Human Health and Social Work Activities</i>	4,41	5,52	5,92	4,46	5,61

Lanjutan Tabel/*Continued Table* 13.1.4

<b>Lapangan Usaha/Industry</b>	<b>2017</b>	<b>2018</b>	<b>2019</b>	<b>2020<sup>x</sup></b>	<b>2021<sup>xx</sup></b>
(1)	(2)	(3)	(4)	(5)	(6)
R,S,T,U Jasa Lainnya/ <i>Other Services Activities</i>	4,27	6,58	5,37	-2,21	1,91
<b>Produk Domestik Regional Bruto <i>Gross Regional Domestic Product</i></b>	<b>5,82</b>	<b>5,91</b>	<b>5,41</b>	<b>-0,92</b>	<b>3,04</b>

Sumber/*Source*: BPS Provinsi Maluku/*BPS-Statistics of Maluku Province*

**Tabel**  
**Table** 13.1.5

**Indeks Harga Implisit Produk Domestik Regional Bruto Menurut Lapangan Usaha di Provinsi Maluku (2010=100), 2018–2021**  
***Implicit Price Index of Gross Regional Domestic Product by Industry in Maluku Province (2010=100), 2018–2021***

Lapangan Usaha/ <i>Industry</i>		2018	2019	2020 <sup>a</sup>	2021 <sup>sa</sup>
(1)		(2)	(3)	(4)	(5)
A	Pertanian, Kehutanan, dan Perikanan/ <i>Agriculture, Forestry, and Fishing</i>	146,45	149,06	150,99	152,26
1	Pertanian, Peternakan, Perburuan, dan Jasa Pertanian/ <i>Agriculture, Livestock, Hunting, and Agriculture Services</i>	145,06	147,10	148,30	148,57
a.	Tanaman Pangan/ <i>Food Crops</i>	140,07	142,65	144,55	141,77
b.	Tanaman Hortikultura/ <i>Horticultural Crops</i>	151,74	153,69	154,07	156,61
c.	Tanaman Perkebunan/ <i>Plantation Crops</i>	151,43	152,33	152,51	155,72
d.	Peternakan/ <i>Livestock</i>	149,98	152,42	152,55	155,63
e.	Jasa Pertanian dan Perburuan/ <i>Agriculture Services and Hunting</i>	147,90	148,90	149,52	150,79
2	Kehutanan dan Penebangan Kayu/ <i>Forestry and Logging</i>	170,36	172,03	173,92	177,25
3	Perikanan/ <i>Fishing</i>	146,69	149,83	152,42	154,32
B	Pertambangan dan Penggalian/ <i>Mining and Quarrying</i>	140,99	141,21	137,02	162,39
1	Pertambangan Minyak, Gas, dan Panas Bumi/ <i>Crude Petroleum, Natural Gas, and Geothermal</i>	137,96	137,15	130,31	165,95
2	Pertambangan Batubara dan Lignit/ <i>Coal and Lignite Mining</i>	-	-	-	-
3	Pertambangan Bijih Logam/ <i>Iron Ore Mining</i>	110,17	111,68	113,39	115,68

Lanjutan Tabel/Continued Table 13.1.5

Lapangan Usaha/Industry		2018	2019	2020*	2021**
(1)		(2)	(3)	(4)	(5)
4	Pertambangan dan Penggalian Lainnya/Other Mining and Quarrying	153,88	155,31	157,00	159,94
C	Industri Pengolahan/Manufacturing	143,21	144,99	146,56	148,64
1	Industri Batubara dan Pengilangan Migas/Manufacture of Coal and Refined Petroleum Products	-	-	-	-
2	Industri Makanan dan Minuman/Manufacture of Food Products and Beverages	151,23	152,69	155,76	158,96
3	Industri Pengolahan Tembakau/Manufacture of Tobacco Products	-	-	-	-
4	Industri Tekstil dan Pakaian Jadi/Manufacture of Textiles and Wearing Apparel	141,34	143,76	148,73	151,60
5	Industri Kulit, Barang dari Kulit, dan Alas Kaki/Manufacture of Leather and Related Products, and Footwear	-	-	-	-
6	Industri Kayu, Barang dari Kayu dan Gabus; dan Barang Anyaman dari Bambu, Rotan, dan Sejenisnya/Manufacture of Wood and Products of Wood and Cork; and Articles of Straw and Plaiting Materials	164,02	166,19	168,68	170,83

Lanjutan Tabel/*Continued Table* 13.1.5

<b>Lapangan Usaha/Industry</b>	<b>2018</b>	<b>2019</b>	<b>2020*</b>	<b>2021**</b>
(1)	(2)	(3)	(4)	(5)
7 Industri Kertas dan Barang dari Kertas; Percetakan dan Reproduksi Media Rekaman/ <i>Manufacture of Paper and Paper Products; Printing and Reproduction of Recorded Media</i>	133,85	135,66	137,85	139,32
8 Industri Kimia, Farmasi, dan Obat Tradisional/ <i>Manufacture of Chemicals, Pharmaceuticals, and Botanical Products</i>	162,94	163,99	165,78	168,57
9 Industri Karet; Barang dari Karet dan Plastik/ <i>Manufacture of Rubber; Rubber Products and Plastics Products</i>	127,56	128,87	129,61	130,86
10 Industri Barang Galian bukan Logam/ <i>Manufacture of Other Non-Metallic Mineral Products</i>	142,66	144,35	146,06	148,42
11 Industri Logam Dasar/ <i>Manufacture of Basic Metals</i>	135,75	137,18	138,20	139,71
12 Industri Barang Logam; Komputer, Barang Elektronik, Optik; dan Peralatan Listrik/ <i>Manufacture of Fabricated Metal Products; Electronic, Computer, and Optical Products; and Electrical Equipment</i>	128,09	129,81	130,98	132,42
13 Industri Mesin dan Perlengkapan/ <i>Manufacture of Machinery and Equipment</i>	122,33	123,74	124,70	125,73
14 Industri Alat Angkutan/ <i>Manufacture of Transport Equipment</i>	126,13	127,77	129,34	130,56

Lanjutan Tabel/Continued Table 13.1.5

Lapangan Usaha/Industry		2018	2019	2020 <sup>a</sup>	2021 <sup>xx</sup>
(1)		(2)	(3)	(4)	(5)
15	Industri Furnitur/ <i>Manufacture of Furniture</i>	156,22	158,16	160,11	162,17
16	Industri Pengolahan Lainnya; Jasa Reparasi dan Pemasangan Mesin dan Peralatan/ <i>Other Manufacturing; Repair and Installation of Machinery and Equipment</i>	137,87	138,85	140,35	142,13
D	Pengadaan Listrik dan Gas/ <i>Electricity and Gas</i>	135,24	136,39	137,33	139,64
1	Ketenagalistrikan/ <i>Electricity</i>	135,25	136,40	137,34	139,65
2	Pengadaan Gas dan Produksi Es/ <i>Manufacture of Gas and Production of Ice</i>	133,15	135,20	136,29	137,54
E	Pengadaan Air; Pengelolaan Sampah, Limbah, dan Daur Ulang/ <i>Water Supply; Sewerage, Waste Management, and Remediation Activities</i>	130,44	131,90	133,17	135,69
F	Konstruksi/ <i>Construction</i>	160,64	163,34	165,95	168,51
G	Perdagangan Besar dan Eceran; Reparasi Mobil dan Sepeda Motor/ <i>Wholesale and Retail Trade; Repair of Motor Vehicles and Motorcycles</i>	133,10	135,65	137,24	139,45
1	Perdagangan Mobil, Sepeda Motor dan Reparasinya/ <i>Wholesale and Retail Trade and Repair of Motor Vehicles and Motorcycles</i>	130,43	131,85	133,18	135,24

Lanjutan Tabel/*Continued Table* 13.1.5

Lapangan Usaha/ <i>Industry</i>		2018	2019	2020*	2021**
(1)		(2)	(3)	(4)	(5)
2	Perdagangan Besar dan Eceran, Bukan Mobil dan Sepeda Motor/ <i>Wholesale and Retail Trade Except of Motor Vehicles and Motorcycles</i>	136,77	140,81	142,79	144,98
H	Transportasi dan Pergudangan/ <i>Transportation and Storage</i>	143,14	147,84	147,48	151,71
1	Angkutan Rel/ <i>Railways Transport</i>	-			
2	Angkutan Darat/ <i>Land Transport</i>	125,65	127,69	129,66	131,78
3	Angkutan Laut/ <i>Sea Transport</i>	135,30	138,90	141,51	143,90
4	Angkutan Sungai, Danau, dan Penyeberangan/ <i>River, Lake, and Ferry Transport</i>	148,62	151,96	153,70	156,57
5	Angkutan Udara/ <i>Air Transport</i>	169,81	179,97	180,19	185,20
6	Pergudangan dan Jasa Penunjang Angkutan; Pos dan Kurir/ <i>Warehousing and Support Services for Transportation; Postal and Courier</i>	136,64	139,15	141,36	143,21
I	Penyediaan Akomodasi dan Makan Minum/ <i>Accommodation and Food Service Activities</i>	146,43	148,76	149,71	150,81
1	Penyediaan Akomodasi/ <i>Accommodation</i>	145,60	148,15	149,01	149,92
2	Penyediaan Makan Minum/ <i>Food and Beverage Service Activities</i>	149,78	151,25	152,33	154,18
J	Informasi dan Komunikasi/ <i>Information and Communication</i>	110,00	112,17	113,68	116,54

Lanjutan Tabel/Continued Table 13.1.5

Lapangan Usaha/Industry		2018	2019	2020*	2021**
(1)		(2)	(3)	(4)	(5)
K	Jasa Keuangan dan Asuransi/ <i>Financial and Insurance Activities</i>	147,18	149,46	149,12	156,68
1	Jasa Perantara Keuangan/ <i>Financial Intermediary Services</i>	149,09	151,53	150,58	159,46
2	Asuransi dan Dana Pensiun/ <i>Insurance and Pension Fund</i>	141,23	142,86	144,06	145,98
3	Jasa Keuangan Lainnya/ <i>Other Financial Services</i>	131,81	132,76	135,09	137,55
4	Jasa Penunjang Keuangan/ <i>Financial Supporting Service</i>	130,33	131,53	132,94	133,56
L	Real Estat/ <i>Real Estate Activities</i>	137,31	138,13	138,79	139,37
M,N	Jasa Perusahaan/ <i>Business Activities</i>	144,83	146,27	148,27	150,22
O	Administrasi Pemerintahan, Pertahanan, dan Jaminan Sosial Wajib/ <i>Public Administration and Defence; Compulsory Social Security</i>	159,70	162,23	164,84	167,21
P	Jasa Pendidikan/ <i>Education</i>	147,73	149,22	151,31	152,99
Q	Jasa Kesehatan dan Kegiatan Sosial/ <i>Human Health and Social Work Activities</i>	145,56	147,93	149,33	151,29
R,S,T,U	Jasa Lainnya/ <i>Other Services Activities</i>	143,63	145,73	147,24	148,85
<b>Produk Domestik Regional Bruto Gross Regional Domestic Product</b>		<b>146,13</b>	<b>148,64</b>	<b>150,37</b>	<b>153,20</b>

Sumber/Source: BPS Provinsi Maluku/BPS-Statistics of Maluku Province



**Tabel**  
**Table** 13.1.6

**Laju Implisit Produk Domestik Regional Bruto Menurut Lapangan Usaha di Provinsi Maluku (2010=100) (persen), 2018–2021**  
**Implicit Rate of Gross Regional Domestic Product by Industry in Maluku Province (2010=100) (percent), 2018–2021**

Lapangan Usaha/Industry		2018	2019	2020 <sup>a</sup>	2021 <sup>aa</sup>
(1)		(2)	(3)	(4)	(5)
A	Pertanian, Kehutanan, dan Perikanan/ <i>Agriculture, Forestry, and Fishing</i>	1,19	1,78	1,29	0,84
1	Pertanian, Peternakan, Perburuan, dan Jasa Pertanian/ <i>Agriculture, Livestock, Hunting, and Agriculture Services</i>	1,06	1,40	0,82	0,18
a.	Tanaman Pangan/ <i>Food Crops</i>	0,93	1,84	1,33	-1,93
b.	Tanaman Hortikultura/ <i>Horticultural Crops</i>	0,79	1,29	0,25	1,65
c.	Tanaman Perkebunan/ <i>Plantation Crops</i>	1,05	0,59	0,12	2,10
d.	Peternakan/ <i>Livestock</i>	1,10	1,63	0,09	2,02
e.	Jasa Pertanian dan Perburuan/ <i>Agriculture Services and Hunting</i>	0,68	0,68	0,42	0,85
2	Kehutanan dan Penebangan Kayu/ <i>Forestry and Logging</i>	0,80	0,98	1,10	1,91
3	Perikanan/ <i>Fishing</i>	1,30	2,14	1,73	1,25
B	Pertambangan dan Penggalian/ <i>Mining and Quarrying</i>	30,48	0,15	-2,97	18,52
1	Pertambangan Minyak, Gas, dan Panas Bumi/ <i>Crude Petroleum, Natural Gas, and Geothermal</i>	44,04	-0,59	-4,99	27,35
2	Pertambangan Batubara dan Lignit/ <i>Coal and Lignite Mining</i>	-	-	-	-
3	Pertambangan Bijih Logam/ <i>Iron Ore Mining</i>	0,66	1,37	1,54	2,01

Lanjutan Tabel/*Continued Table* 13.1.6

Lapangan Usaha/ <i>Industry</i>		2018	2019 <sup>a</sup>	2020 <sup>bc</sup>	2021
(1)		(2)	(3)	(4)	(5)
	4 Pertambangan dan Penggalian Lainnya/ <i>Other Mining and Quarrying</i>	1,22	0,93	1,09	1,87
C	Industri Pengolahan/ <i>Manufacturing</i>	0,98	1,24	1,09	1,42
	1 Industri Batubara dan Pengilangan Migas/ <i>Manufacture of Coal and Refined Petroleum Products</i>	-	-	-	-
	2 Industri Makanan dan Minuman/ <i>Manufacture of Food Products and Beverages</i>	2,03	0,97	2,01	2,06
	3 Industri Pengolahan Tembakau/ <i>Manufacture of Tobacco Products</i>	-	-	-	-
	4 Industri Tekstil dan Pakaian Jadi/ <i>Manufacture of Textiles and Wearing Apparel</i>	2,86	1,71	3,46	1,93
	5 Industri Kulit, Barang dari Kulit, dan Alas Kaki/ <i>Manufacture of Leather and Related Products, and Footwear</i>	-	-	-	-
	6 Industri Kayu, Barang dari Kayu dan Gabus; dan Barang Anyaman dari Bambu, Rotan, dan Sejenisnya/ <i>Manufacture of Wood and Products of Wood and Cork; and Articles of Straw and Plaiting Materials</i>	1,15	1,33	1,50	1,27

Lanjutan Tabel/*Continued Table* 13.1.6

Lapangan Usaha/ <i>Industry</i>	2018	2019 <sup>a</sup>	2020 <sup>bc</sup>	2021
(1)	(2)	(3)	(4)	(5)
7 Industri Kertas dan Barang dari Kertas; Percetakan dan Reproduksi Media Rekaman/ <i>Manufacture of Paper and Paper Products; Printing and Reproduction of Recorded Media</i>	1,03	1,35	1,62	1,07
8 Industri Kimia, Farmasi, dan Obat Tradisional/ <i>Manufacture of Chemicals, Pharmaceuticals, and Botanical Products</i>	0,99	0,64	1,09	1,69
9 Industri Karet; Barang dari Karet dan Plastik/ <i>Manufacture of Rubber; Rubber Products and Plastics Products</i>	0,34	1,03	0,57	0,97
10 Industri Barang Galian bukan Logam/ <i>Manufacture of Other Non-Metallic Mineral Products</i>	1,14	1,19	1,19	1,62
11 Industri Logam Dasar/ <i>Manufacture of Basic Metals</i>	1,01	1,05	0,75	1,09
12 Industri Barang Logam; Komputer, Barang Elektronik, Optik; dan Peralatan Listrik/ <i>Manufacture of Fabricated Metal Products; Electronic, Computer, and Optical Products; and Electrical Equipment</i>	0,93	1,34	0,91	1,10
13 Industri Mesin dan Perlengkapan/ <i>Manufacture of Machinery and Equipment</i>	0,99	1,15	0,77	0,83
14 Industri Alat Angkutan/ <i>Manufacture of Transport Equipment</i>	0,83	1,30	1,23	0,94

Lanjutan Tabel/*Continued Table* 13.1.6

Lapangan Usaha/ <i>Industry</i>		2018	2019 <sup>a</sup>	2020 <sup>bc</sup>	2021
(1)	(2)	(3)	(4)	(5)	
15	Industri Furnitur/ <i>Manufacture of Furniture</i>	1,07	1,24	1,23	1,29
16	Industri Pengolahan Lainnya; Jasa Reparasi dan Pemasangan Mesin dan Peralatan/ <i>Other Manufacturing; Repair and Installation of Machinery and Equipment</i>	1,02	0,71	1,08	1,26
D	Pengadaan Listrik dan Gas/ <i>Electricity and Gas</i>	1,14	0,85	0,69	1,68
1	Ketenagalistrikan/ <i>Electricity</i>	1,14	0,85	0,69	1,69
2	Pengadaan Gas dan Produksi Es/ <i>Manufacture of Gas and Production of Ice</i>	0,92	1,54	0,80	0,92
E	Pengadaan Air; Pengelolaan Sampah, Limbah, dan Daur Ulang/ <i>Water Supply; Sewerage, Waste Management, and Remediation Activities</i>	0,84	1,12	0,97	1,89
F	Konstruksi/ <i>Construction</i>	1,43	1,68	1,60	1,55
G	Perdagangan Besar dan Eceran; Reparasi Mobil dan Sepeda Motor/ <i>Wholesale and Retail Trade; Repair of Motor Vehicles and Motorcycles</i>	1,14	1,92	1,17	1,61
1	Perdagangan Mobil, Sepeda Motor dan Reparasinya/ <i>Wholesale and Retail Trade and Repair of Motor Vehicles and Motorcycles</i>	0,81	1,09	1,01	1,55

Lanjutan Tabel/*Continued Table* 13.1.6

Lapangan Usaha/ <i>Industry</i>		2018	2019 <sup>a</sup>	2020 <sup>bc</sup>	2021
(1)		(2)	(3)	(4)	(5)
	2 Perdagangan Besar dan Eceran, Bukan Mobil dan Sepeda Motor/ <i>Wholesale and Retail Trade Except of Motor Vehicles and Motorcycles</i>	1,43	2,95	1,41	1,53
H	Transportasi dan Pergudangan/ <i>Transportation and Storage</i>	1,12	3,29	(0,25)	2,87
	1 Angkutan Rel/ <i>Railways Transport</i>	-			
	2 Angkutan Darat/ <i>Land Transport</i>	0,74	1,63	1,54	1,63
	3 Angkutan Laut/ <i>Sea Transport</i>	1,10	2,66	1,88	1,69
	4 Angkutan Sungai, Danau, dan Penyeberangan/ <i>River, Lake, and Ferry Transport</i>	0,84	2,25	1,14	1,87
	5 Angkutan Udara/ <i>Air Transport</i>	0,88	5,99	0,12	2,78
	6 Pergudangan dan Jasa Penunjang Angkutan; Pos dan Kurir/ <i>Warehousing and Support Services for Transportation; Postal and Courier</i>	0,52	1,84	1,59	1,31
I	Penyediaan Akomodasi dan Makan Minum/ <i>Accommodation and Food Service Activities</i>	1,64	1,59	0,64	0,73
	1 Penyediaan Akomodasi/ <i>Accommodation</i>	1,84	1,75	0,58	0,61
	2 Penyediaan Makan Minum/ <i>Food and Beverage Service Activities</i>	0,96	0,98	0,72	1,21
J	Informasi dan Komunikasi/ <i>Information and Communication</i>	0,94	1,97	1,35	2,52

Lanjutan Tabel/*Continued Table* 13.1.6

Lapangan Usaha/ <i>Industry</i>		2018	2019 <sup>a</sup>	2020 <sup>bc</sup>	2021
(1)		(2)	(3)	(4)	(5)
K	Jasa Keuangan dan Asuransi/ <i>Financial and Insurance Activities</i>	3,40	1,55	-0,23	5,08
1	Jasa Perantara Keuangan/ <i>Financial Intermediary Services</i>	3,86	1,64	-0,63	5,90
2	Asuransi dan Dana Pensiun/ <i>Insurance and Pension Fund</i>	1,66	1,16	0,84	1,33
3	Jasa Keuangan Lainnya/ <i>Other</i> <i>Financial Services</i>	1,60	0,72	1,76	1,82
4	Jasa Penunjang Keuangan/ <i>Financial Supporting Service</i>	1,05	0,92	1,07	0,46
L	Real Estat/ <i>Real Estate Activities</i>	1,79	0,59	0,48	0,42
M,N	Jasa Perusahaan/ <i>Business</i> <i>Activities</i>	1,26	0,99	1,37	1,32
O	Administrasi Pemerintahan, Pertahanan, dan Jaminan Sosial Wajib/ <i>Public Administration</i> <i>and Defence; Compulsory Social</i> <i>Security</i>	0,97	1,59	1,61	1,44
P	Jasa Pendidikan/ <i>Education</i>	0,44	1,01	1,40	1,11
Q	Jasa Kesehatan dan Kegiatan Sosial/ <i>Human Health and Social</i> <i>Work Activities</i>	0,92	1,63	0,94	1,32
R,S,T,U	Jasa Lainnya/ <i>Other Services</i> <i>Activities</i>	1,08	1,46	1,03	1,09
<b>Produk Domestik Regional Bruto</b> <b>Gross Regional Domestic Product</b>		<b>1,92</b>	<b>1,72</b>	<b>1,16</b>	<b>1,88</b>

Sumber/*Source*: BPS Provinsi Maluku/*BPS-Statistics of Maluku Province*

**Tabel**  
**Table** 13.1.7

**Produk Domestik Regional Bruto Atas Dasar Harga Berlaku Menurut Jenis Pengeluaran di Provinsi Maluku (miliar rupiah), 2017–2021**  
**Gross Regional Domestic Product at Current Market Prices by Type of Expenditure in Maluku Province (billion rupiahs), 2017–2021**

<b>Jenis Pengeluaran/Type of Expenditure</b>	<b>2017</b>	<b>2018</b>	<b>2019</b>	<b>2020<sup>x</sup></b>	<b>2021<sup>xx</sup></b>
(1)	(2)	(3)	(4)	(5)	(6)
Pengeluaran Konsumsi Rumah Tangga/ <i>Household Consumption Expenditure</i>	28 656,7	30 096,6	32 462,5	32 914,3	33 975,1
Pengeluaran Konsumsi LNPRT/NPISH <i>Consumption Expenditure</i>	926,1	1 015,2	1 165,1	1 235,6	1 279,3
Pengeluaran Konsumsi Pemerintah <i>General Government Consumption Expenditure</i>	15 638,1	16 083,2	18 686,2	18 006,0	18 426,4
Pembentukan Modal Tetap Bruto <i>Gross Fixed Capital Formation</i>	12 270,6	14 022,8	15 473,3	15 565,1	16 269,1
Perubahan Inventori <i>Changes in Inventories</i>	212,6	249,3	265,5	286,0	277,8
Net Ekspor barang dan Jasa <i>Net Exports of Goods and Services</i>	-17 822,5	-18 420,0	-21.899,8	-21 744,6	-21 663,6
<b>Produk Domestik Regional Bruto</b> <b>Gross Regional Domestic Product</b>	<b>39 881,5</b>	<b>43 047,1</b>	<b>46 152,8</b>	<b>46 262,5</b>	<b>48 564,2</b>

Sumber/Source: BPS Provinsi Maluku/BPS-Statistics of Maluku Province

**Tabel**  
**Table** 13.1.8

**Produk Domestik Regional Bruto Atas Dasar Harga Konstan 2010 Menurut Jenis Pengeluaran di Provinsi Maluku (miliar rupiah), 2017–2021**  
**Gross Regional Domestic Product at 2010 Constant Market Prices by Type of Expenditure in Maluku Province (billion rupiahs), 2017–2021**

<b>Jenis Pengeluaran/Type of Expenditure</b>	<b>2017</b>	<b>2018</b>	<b>2019</b>	<b>2020*</b>	<b>2021**</b>
(1)	(2)	(3)	(4)	(5)	(6)
Pengeluaran Konsumsi Rumah Tangga/ <i>Household Consumption Expenditure</i>	18 552,8	19 221,7	20 261,9	20 142,1	20 238,3
Pengeluaran Konsumsi LNPRT/NPISH <i>Consumption Expenditure</i>	652,2	693,0	751,3	751,2	761,1
Pengeluaran Konsumsi Pemerintah <i>General Government Consumption Expenditure</i>	10 549,3	10 623,2	11 474,1	10 370,4	10 595,3
Pembentukan Modal Tetap Bruto <i>Gross Fixed Capital Formation</i>	8 679,4	9 427,7	9 999,1	9 790,4	10 075,8
Perubahan Inventori <i>Changes in Inventories</i>	136,9	146,3	145,8	149,9	142,5
Net Ekspor barang dan Jasa <i>Net Exports of Goods and Services</i>	-10 756,5	-10 654,9	-11 582,7	-10 438,7	-10 112,2
<b>Produk Domestik Regional Bruto</b> <b>Gross Regional Domestic Product</b>	<b>27 814,1</b>	<b>29 457,1</b>	<b>31 049,4</b>	<b>30 765,2</b>	<b>31 700,8</b>

Sumber/Source: BPS Provinsi Maluku/BPS-Statistics of Maluku Province



**Tabel**  
**Table** 13.1.9

**Distribusi Persentase Produk Domestik Regional Bruto Atas Dasar Harga Berlaku Jenis Pengeluaran di Provinsi Maluku (miliar rupiah), 2017–2021**  
**Percentage Distribution of Gross Regional Domestic Product at Current Market Prices by Type of Expenditure in Maluku Province (billion rupiahs), 2017–2021**

<b>Jenis Pengeluaran/Type of Expenditure</b>	<b>2017</b>	<b>2018</b>	<b>2019</b>	<b>2020<sup>x</sup></b>	<b>2021<sup>xx</sup></b>
(1)	(2)	(3)	(4)	(5)	(6)
Pengeluaran Konsumsi Rumah Tangga/ <i>Household Consumption Expenditure</i>	71,9	69,9	70,3	71,1	70,0
Pengeluaran Konsumsi LNPRT/NPISH <i>Consumption Expenditure</i>	2,3	2,4	2,5	2,7	2,6
Pengeluaran Konsumsi Pemerintah <i>General Government Consumption Expenditure</i>	39,2	37,4	40,5	38,9	37,9
Pembentukan Modal Tetap Bruto <i>Gross Fixed Capital Formation</i>	30,8	32,6	33,5	33,6	33,5
Perubahan Inventori <i>Changes in Inventories</i>	0,5	0,6	0,6	0,6	0,6
Net Ekspor barang dan Jasa <i>Net Exports of Goods and Services</i>	-44,7	-42,8	-47,5	-47,0	-44,6
<b>Produk Domestik Regional Bruto</b> <b>Gross Regional Domestic Product</b>	<b>100,0</b>	<b>100,0</b>	<b>100,0</b>	<b>100,0</b>	<b>100,0</b>

Sumber/Source: BPS Provinsi Maluku/BPS-Statistics of Maluku Province

**Tabel** 13.1.10 **Laju Pertumbuhan Produk Domestik Bruto Atas Dasar Harga Konstan 2010 Menurut Jenis Pengeluaran di Provinsi Maluku (persen), 2017–2021**  
**Table** 13.1.10 **Growth Rate of Gross Domestic Product at 2010 Constant Market Prices by Type of Expenditure (percent), 2017–2021**

<b>Jenis Pengeluaran/Type of Expenditure</b>	<b>2017</b>	<b>2018</b>	<b>2019</b>	<b>2020<sup>x</sup></b>	<b>2021<sup>xx</sup></b>
(1)	(2)	(3)	(4)	(5)	(6)
Pengeluaran Konsumsi Rumah Tangga/ <i>Household Consumption Expenditure</i>	5,4	3,61	5,41	-0,59	0,48
Pengeluaran Konsumsi LNPRT/NPISH <i>Consumption Expenditure</i>	4,86	6,27	8,41	-0,01	1,32
Pengeluaran Konsumsi Pemerintah <i>General Government Consumption Expenditure</i>	0,99	0,70	8,01	-9,62	2,17
Pembentukan Modal Tetap Bruto <i>Gross Fixed Capital Formation</i>	6,14	8,62	6,06	-2,09	2,92
Perubahan Inventori <i>Changes in Inventories</i>	-	-	-	-	-
Net Ekspor barang dan Jasa <i>Net Exports of Goods and Services</i>	-	-	-	-	-
<b>Produk Domestik Regional Bruto</b> <b><i>Gross Regional Domestic Product</i></b>	<b>5,82</b>	<b>5,91</b>	<b>5,41</b>	<b>-0,92</b>	<b>3,04</b>

Sumber/Source: BPS Provinsi Maluku/BPS-Statistics of Maluku Province

### 13.2 PRODUK DOMESTIK REGIONAL BRUTO KABUPATEN/KOTA REGENCY/MUNICIPAL GROSS REGIONAL DOMESTIC PRODUCT

**Tabel** 13.2.1 **Produk Domestik Regional Bruto Atas Dasar Harga Berlaku Menurut Kabupaten/Kota di Provinsi Maluku (miliar rupiah), 2017–2021**  
*Gross Regional Domestic Product at Current Market Prices by Regency/Municipality in Maluku Province (billion rupiahs), 2017–2021*

Kabupaten/Kota Regency/Municipality	2017	2018	2019	2020 <sup>x</sup>	2021 <sup>xx</sup>
(1)	(2)	(3)	(4)	(5)	(6)
Kepulauan Tanimbar	2 291,56	2 484,81	2 684,24	2 712,53	2 866,84
Maluku Tenggara	2 753,58	2 986,77	3 225,12	3 260,40	3 428,44
Maluku Tengah	7 554,92	8 093,70	8 659,72	8 719,17	9 092,50
Buru	2 066,18	2 241,80	2 404,07	2 424,73	2 523,98
Kepulauan Aru	3 035,44	3 252,88	3 476,14	3 503,74	3 668,55
Seram Bagian Barat	2 620,03	2 810,46	3 001,67	3 029,73	3 173,04
Seram Bagian Timur	2 521,15	2 850,26	2 904,40	2 914,08	3 174,84
Maluku Barat Daya	1 404,69	1 521,63	1 645,53	1 670,54	1 737,31
Buru Selatan	1 206,62	1 304,71	1 405,88	1 418,56	1 483,55
Ambon	12 822,35	13 822,43	14 808,72	14 706,63	15 543,02
Tual	2 093,66	2 275,29	2 457,32	2 491,34	2 621,68
<b>Jumlah 11 Kabupaten/Kota</b> <b>Total 11 Regency/Municipality</b>	<b>40 372,18</b>	<b>43 644,74</b>	<b>46 672,81</b>	<b>46 851,44</b>	<b>49 313,76</b>
<b>Maluku</b>	<b>39 881,55</b>	<b>43 047,09</b>	<b>46 152,82</b>	<b>46 262,45</b>	<b>48 564,22</b>

Sumber/Source: BPS Provinsi Maluku/BPS-Statistics of Maluku Province

**Tabel**  
**Table** 13.2.2

**Produk Domestik Regional Bruto Atas Dasar Harga Konstan 2010 Menurut Kabupaten/Kota di Provinsi Maluku (miliar rupiah), 2017–2021**  
**Gross Regional Domestic Product at Constant 2010 Prices by Regency/Municipality in Maluku Province (billion rupiahs), 2017–2021**

<b>Kabupaten/Kota</b> <b>Regency/Municipality</b>	<b>2017</b>	<b>2018</b>	<b>2019</b>	<b>2020<sup>x</sup></b>	<b>2021<sup>xx</sup></b>
(1)	(2)	(3)	(4)	(5)	(6)
Kepulauan Tanimbar	1 500,79	1 590,73	1 685,82	1 685,32	1 749,81
Maluku Tenggara	1 758,91	1 862,20	1 971,23	1 966,83	2 034,01
Maluku Tengah	5 230,45	5 539,98	5 863,23	5 840,04	6 028,17
Buru	1 388,75	1 475,06	1 564,45	1 564,10	1 611,26
Kepulauan Aru	2 030,36	2 153,28	2 278,62	2 277,80	2 356,73
Seram Bagian Barat	1 758,40	1 863,09	1 966,73	1 963,37	2 030,11
Seram Bagian Timur	1 910,39	1 917,69	1 936,88	1 935,79	1 966,54
Maluku Barat Daya	946,84	1 004,88	1 065,11	1 063,73	1 091,81
Buru Selatan	794,74	842,55	892,11	892,00	923,24
Ambon	9 252,48	9 827,38	10 394,97	10 192,38	10 591,81
Tual	1 337,78	1 417,79	1 501,02	1 498,28	1 550,12
<b>Jumlah 11 Kabupaten/Kota</b> <b>Total 11 Regency/Municipality</b>	<b>27 909,89</b>	<b>29 494,63</b>	<b>31 120,17</b>	<b>30 879,63</b>	<b>31 933,61</b>
<b>Maluku</b>	<b>27 814,05</b>	<b>29 457,13</b>	<b>31 049,45</b>	<b>30 765,27</b>	<b>31 700,76</b>

Sumber/Source: BPS Provinsi Maluku/BPS-Statistics of Maluku Province

**Tabel**  
**Table** 13.2.3

**Distribusi Persentase Produk Domestik Regional Bruto Atas Dasar Harga Berlaku Menurut Kabupaten/Kota di Provinsi Maluku, 2017–2021**  
*Percentage Distribution of Gross Regional Domestic Product at Current Market Prices by Regency/Municipality in Maluku Province, 2017–2021*

Kabupaten/Kota Regency/Municipality	2017	2018	2019	2020 <sup>x</sup>	2021 <sup>xx</sup>
(1)	(2)	(3)	(4)	(5)	(6)
Kepulauan Tanimbar	5,68	5,69	5,75	5,79	5,81
Maluku Tenggara	6,82	6,84	6,91	6,96	6,95
Maluku Tengah	18,71	18,54	18,55	18,61	18,44
Buru	5,12	5,14	5,15	5,18	5,12
Kepulauan Aru	7,52	7,45	7,45	7,48	7,44
Seram Bagian Barat	6,49	6,44	6,43	6,47	6,43
Seram Bagian Timur	6,24	6,53	6,22	6,22	6,44
Maluku Barat Daya	3,48	3,49	3,53	3,57	3,52
Buru Selatan	2,99	2,99	3,01	3,03	3,01
Ambon	31,77	31,67	31,73	31,39	31,52
Tual	5,19	5,21	5,26	5,32	5,32
<b>Maluku</b>	<b>100,00</b>	<b>100,00</b>	<b>100,00</b>	<b>100,00</b>	<b>100,00</b>

Sumber/Source: BPS Provinsi Maluku/BPS-Statistics of Maluku Province

**Tabel**  
**Table** 13.2.4

**Laju Pertumbuhan Produk Domestik Regional Bruto Atas Dasar Harga Konstan 2010 Menurut Kabupaten/Kota di Provinsi Maluku (persen), 2017–2021**  
**Growth Rate of Gross Regional Domestic Product at 2010 Constant Market Prices by Regency/Municipality in Maluku Province (percent), 2017–2021**

<b>Kabupaten/Kota Regency/Municipality</b>	<b>2017</b>	<b>2018</b>	<b>2019</b>	<b>2020<sup>x</sup></b>	<b>2021<sup>xx</sup></b>
(1)	(2)	(3)	(4)	(5)	(6)
Kepulauan Tanimbar	5,90	5,99	5,98	-0,03	3,83
Maluku Tenggara	5,91	5,87	5,85	-0,22	3,42
Maluku Tengah	5,81	5,92	5,83	-0,40	3,22
Buru	6,01	6,22	6,06	-0,02	3,02
Kepulauan Aru	5,92	6,05	5,82	-0,04	3,47
Seram Bagian Barat	5,88	5,95	5,56	-0,17	3,40
Seram Bagian Timur	3,34	0,38	1,00	-0,06	1,59
Maluku Barat Daya	6,09	6,13	5,99	-0,13	2,64
Buru Selatan	6,13	6,02	5,88	-0,01	3,50
Ambon	6,17	6,21	5,78	-1,95	3,92
Tual	5,74	5,98	5,87	-0,18	3,46
<b>Jumlah 11 Kabupaten/Kota Total 11 Regency/Municipality</b>	<b>5,80</b>	<b>5,68</b>	<b>5,51</b>	<b>-0,77</b>	<b>3,41</b>
<b>Maluku</b>	<b>5,82</b>	<b>5,91</b>	<b>5,41</b>	<b>-0,92</b>	<b>3,04</b>

Sumber/Source: BPS Provinsi Maluku/BPS-Statistics of Maluku Province

**Tabel**  
**Table** 13.2.5

**Produk Domestik Regional Bruto per Kapita Atas Dasar Harga Berlaku Menurut Kabupaten/Kota di Provinsi Maluku (Ribu rupiah), 2017–2021**  
**Per Capita Gross Regional Domestic Product at Current Market Prices by Regency/Municipality in Maluku Province (Thousands rupiahs), 2017–2021**

Kabupaten/Kota Regency/Municipality	2017	2018	2019	2020 <sup>x</sup>	2021 <sup>xx</sup>
(1)	(2)	(3)	(4)	(5)	(6)
Kepulauan Tanimbar	20 492	22 101	23 933	21 989	23 106
Maluku Tenggara	27 734	29 990	32 148	26 927	27 955
Maluku Tengah	20 337	21 726	23 111	20 642	21 408
Buru	15 228	16 052	17 101	17 988	18 505
Kepulauan Aru	32 368	34 239	37 059	34 361	35 646
Seram Bagian Barat	15 367	16 438	17 418	14 324	14 777
Seram Bagian Timur	22 596	25 183	25 878	21 250	22 634
Maluku Barat Daya	19 329	20 890	22 441	20 419	21 139
Buru Selatan	19 674	20 952	22 716	18 931	19 338
Ambon	28 832	29 938	32 663	42 377	44 710
Tual	29 187	30 912	33 296	28 458	29 026
<b>Maluku</b>	<b>22 859</b>	<b>24 269</b>	<b>26 097</b>	<b>25 094</b>	<b>26 073</b>

Catatan/Note: 2017 - 2018 menggunakan data Proyeksi SP2010/2017-2018 Using SP2010 Projection Data

2019 Menggunakan Data SUPAS2015/2019 Using SUPAS Data

2020-2021 Menggunakan Data Hasil Proyeksi Interim SP2020/ 2020-2021 The result of Interim Population Projection

Sumber/Source: BPS Provinsi Maluku/BPS-Statistics of Maluku Province

**Tabel** 13.2.6 **Produk Domestik Regional Bruto per Kapita Atas Dasar Harga Konstan 2010 Menurut Kabupaten/Kota di Provinsi Maluku (Ribu rupiah), 2017–2021**  
**Per Capita Gross Regional Domestic Product at 2010 Constant Market Prices by Regency/Municipality in Maluku Province (Thousands rupiahs), 2017–2021**

Kabupaten/Kota Regency/Municipality	2017	2018	2019	2020 <sup>x</sup>	2021 <sup>xx</sup>
(1)	(2)	(3)	(4)	(5)	(6)
Kepulauan Tanimbar	13 421	14 149	15 031	13 662	14 103
Maluku Tenggara	17 716	18 698	19 649	16 244	16 585
Maluku Tengah	14 080	14 871	15 648	13 826	14 193
Buru	10 235	10 562	11 128	11 603	11 813
Kepulauan Aru	21 650	22 665	24 292	22 338	22 900
Seram Bagian Barat	10 314	10 897	11 413	9 282	9 454
Seram Bagian Timur	17 122	16 944	17 258	14 116	14 020
Maluku Barat Daya	13 029	13 796	14 525	13 002	13 284
Buru Selatan	12 958	13 530	14 415	11 904	12 035
Ambon	20 802	21 285	22 928	29 369	30 467
Tual	18 650	19 262	20 338	17 115	17 162
<b>Maluku</b>	<b>15 942</b>	<b>16 607</b>	<b>17 557</b>	<b>16 688</b>	<b>17 019</b>

Catatan/Note: 2017 - 2018 menggunakan data Proyeksi SP2010/2017-2018 Using SP2010 Projection Data  
 2019 Menggunakan Data SUPAS2015/2019 Using SUPAS Data  
 2020-2021 Menggunakan Data Hasil Proyeksi Interim SP2020/ 2020-2021 The result of Interim Population Projection  
 Sumber/Source: BPS Provinsi Maluku/BPS-Statistics of Maluku Province



**Tabel**  
**Table** 13.2.7

**Laju Pertumbuhan Produk Domestik Regional Bruto per Kapita Atas Dasar Harga Konstan 2010 Menurut Kabupaten/Kota di Provinsi Maluku (persen), 2017–2021**

***Growth Rate of per Capita Gross Regional Domestic Product at 2010 Constant Market Prices by Regency/Municipality in Maluku Province (percent), 2017–2021***

Kabupaten/Kota Regency/Municipality	2017	2018	2019	2020 <sup>x</sup>	2021 <sup>xx</sup>
(1)	(2)	(3)	(4)	(5)	(6)
Kepulauan Tanimbar	5,20	5,42	6,24	-9,11	3,23
Maluku Tenggara	5,70	5,55	5,08	-17,33	2,10
Maluku Tengah	5,54	5,62	5,22	-11,64	2,65
Buru	2,95	3,20	5,36	4,27	1,81
Kepulauan Aru	4,57	4,69	7,18	-8,04	2,51
Seram Bagian Barat	5,59	5,66	4,73	-18,67	1,85
Seram Bagian Timur	1,91	-1,04	1,85	-18,20	-0,68
Maluku Barat Daya	5,84	5,89	5,29	-10,49	2,17
Buru Selatan	4,39	4,41	6,53	-17,42	1,10
Ambon	2,14	2,33	7,72	28,09	3,74
Tual	2,73	3,28	5,59	-15,85	0,28
<b>Maluku</b>	<b>4,05</b>	<b>4,17</b>	<b>5,72</b>	<b>-4,95</b>	<b>1,99</b>

Catatan/Note: 2017 - 2018 menggunakan data Proyeksi SP2010/2017-2018 Using SP2010 Projection Data  
2019 Menggunakan Data SUPAS2015/2019 Using SUPAS Data

2020-2021 Menggunakan Data Hasil Proyeksi Interim SP2020/ 2020-2021 The result of Interim Population Projection

Sumber/Source: BPS Provinsi Maluku/BPS-Statistics of Maluku Province

**Tabel** 13.2.8 **Persentase Kontribusi Terhadap Jumlah Produk Domestik Regional Bruto Seluruh Kabupaten/Kota di Provinsi Maluku (persen), 2018–2021**  
**Percentage of Contribution to the Total Gross Regional Domestic Product by Regency/Municipality in Maluku Province (percent), 2018–2021**

<b>Kabupaten/Kota Regency/Municipality</b>	<b>2018</b>	<b>2019</b>	<b>2020<sup>x</sup></b>	<b>2021<sup>xx</sup></b>
(1)	(2)	(3)	(4)	(5)
Kepulauan Tanimbar	5,69	5,75	5,79	5,81
Maluku Tenggara	6,84	6,91	6,96	6,95
Maluku Tengah	18,54	18,55	18,61	18,44
Buru	5,14	5,15	5,18	5,12
Kepulauan Aru	7,45	7,45	7,48	7,44
Seram Bagian Barat	6,44	6,43	6,47	6,43
Seram Bagian Timur	6,53	6,22	6,22	6,44
Maluku Barat Daya	3,49	3,53	3,57	3,52
Buru Selatan	2,99	3,01	3,03	3,01
Ambon	31,67	31,73	31,39	31,52
Tual	5,21	5,26	5,32	5,32
<b>Maluku</b>	<b>100,00</b>	<b>100,00</b>	<b>100,00</b>	<b>100,00</b>

Sumber/Source: BPS Provinsi Maluku/BPS-Statistics of Maluku Province

# PERBANDINGAN ANTAR PROVINSI

*National Comparison*

**INDEKS PEMBANGUNAN MANUSIA DI PROVINSI MALUKU  
TAHUN 2021 NAIK 0,22 POIN DIBANDIGKAN TAHUN 2020**

*HUMAN DEVELOPMENT INDEX IN MALUKU PROVINCE  
IN 2021 INCREASED BY 0.22 POINTS COMPARED TO 2020*

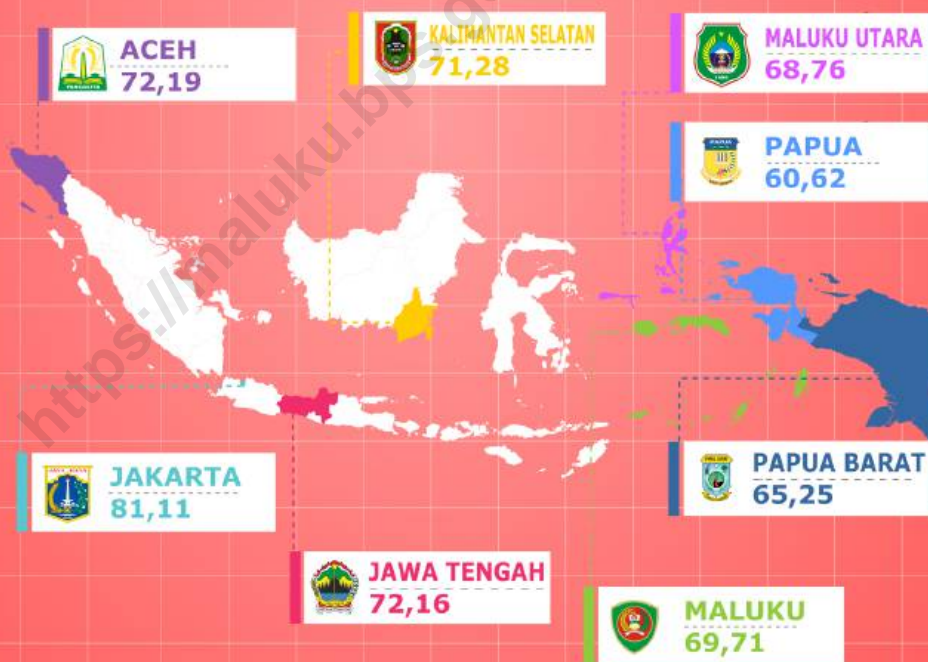



**PENJELASAN TEKNIS**

1. Sumber data yang digunakan dalam bab ini berasal dari publikasi BPS.
2. Jumlah penduduk dan angka harapan hidup penduduk Indonesia merupakan hasil estimasi yang merujuk pada data sensus yang mengacu pada hasil Sensus Penduduk (SP) 2010. Estimasi tersebut memperhatikan perubahan tingkat kelahiran, kematian, dan perpindahan penduduk.
3. Laju pertumbuhan Produk Domestik Regional Bruto diperoleh dari perhitungan PDRB atas dasar harga konstan. Laju pertumbuhan tersebut dihitung dengan cara mengurangi nilai PDRB pada tahun ke-n terhadap nilai pada tahun ke n-1 (tahun sebelumnya), dibagi dengan nilai pada tahun ke n-1, kemudian dikalikan dengan 100 persen. Laju pertumbuhan menunjukkan perkembangan agregat pendapatan dari satu waktu tertentu terhadap waktu sebelumnya.
4. IHK mencakup 7 kelompok, yaitu: bahan makanan; makanan jadi, minuman, rokok, dan tembakau; perumahan, air, listrik, gas, dan bahan bakar; sandang; kesehatan; pendidikan, rekreasi, dan olahraga; transpor, komunikasi, dan jasa keuangan.

**TECHNICAL NOTES**

1. *Data sources in this chapter were mainly from BPS Statistics Indonesia publications.*
2. *Population and life expectancy of Indonesian population are the results of estimates that refer to census data that refers to the results of the 2010 Population Census. These estimates pay attention to changes in birth rates, deaths, and population movements.*
3. *The rate of Economic growth is calculated using the constant prices of GRDP. The growth rate is calculated by subtracting value of GDP in 'n' year to the value in n-1 year (previous year), divided by the value in year n-1, and then multiplied by 100 percent. The growth rate shows the grown of the aggregate production of a specified time to an earlier timeded.*
4. *CPI consists of 7 groups as follows: foodstuff; prepared food, beverages, and tobacco products; housing, water, electricity, gas, and fuel; clothing; health; education, recreation, and sports; transportation, communication, and financial services.*

5. **Penduduk Miskin** adalah penduduk yang memiliki rata-rata pengeluaran per kapita per bulan di bawah Garis Kemiskinan.
6. **Indeks Pembangunan Manusia (IPM)** adalah ukuran ringkas rata-rata capaian/keberhasilan dimensi utama pembangunan manusia, yaitu: umur panjang dan hidup sehat, mempunyai pengetahuan, dan memiliki standar hidup yang layak.
5. **A person whose expenditure per capita per month is below the poverty line is considered to be poor.**
6. **The Human Development Index (HDI) is a summary measure of average achievement in key dimensions of human development: a long and healthy life, being knowledgeable, and have a decent standard of living.**

<https://maluku.bps.go.id>

**Tabel**  
**Table** 14.1**Jumlah Penduduk Menurut Provinsi di Indonesia (ribu),  
2017-2021**  
**Population by Province in Indonesia (thousand), 2017-2021**

Provinsi/Province	2017	2018	2019	2020	2021
(1)	(2)	(3)	(4)	(5)	(6)
Aceh	5 189,5	5 281,3	5 371,5	5 274,87	5 333,7
Sumatera Utara	14 262,1	14 415,4	14 562,5	14 799,36	14 936,1
Sumatera Barat	5 321,5	5 382,1	5 441,2	5 534,47	5 580,2
Riau	6 657,9	6 814,9	6 971,7	6 394,09	6 493,6
Jambi	3 515,0	3 570,3	3 624,6	3 548,23	3 585,1
Sumatera Selatan	8 266,9	8 370,3	8 470,7	8 467,43	8 550,8
Bengkulu	1 934,3	1 963,3	1 991,8	2 010,67	2 032,9
Lampung	8 289,6	8 370,5	8 447,7	9 007,85	9 081,7
Kepulauan Bangka Belitung	1 430,9	1 459,9	1 488,8	1 455,68	1 473,1
Kepulauan Riau	2 082,7	2 136,5	2 189,7	2 064,56	2 118,2
DKI Jakarta	10 374,2	10 467,6	10 557,8	10 562,09	10 609,6
Jawa Barat	48 037,6	48 683,7	49 316,7	48 274,16	48 782,4
Jawa Tengah	34 257,9	34 490,8	34 718,2	36 516,04	36 742,5
DI Yogyakarta	3 762,2	3 802,9	3 842,9	3 668,72	3 712,8
Jawa Timur	39 292,9	39 500,9	39 698,6	40 665,70	40 878,78
Banten	12 448,2	12 689,7	12 927,3	11 904,56	12 061,4
Bali	4 246,5	4 292,2	4 336,9	4 317,40	4 362,7
Nusa Tenggara Barat	4 955,6	5 013,7	5 070,4	5 320,09	5 389,9
Nusa Tenggara Timur	5 287,3	5 371,5	5 456,2	5 325,57	5 387,7

Lanjutan Tabel/*Continued Table* 14.1

<b>Provinsi/Province</b>	<b>2017</b>	<b>2018</b>	<b>2019</b>	<b>2020</b>	<b>2021</b>
(1)	(2)	(3)	(4)	(5)	(6)
Kalimantan Barat	4 932,5	5 001,7	5 069,1	5 414,39	5 470,7
Kalimantan Tengah	2 605,3	2 660,2	2 714,9	2 669,97	2 702,1
Kalimantan Selatan	4 119,8	4 182,7	4 244,1	4 073,58	4 122,5
Kalimantan Timur	3 575,4	3 648,8	3 721,4	3 766,04	3 808,2
Kalimantan Utara	691,1	716,4	742,2	701,81	713,6
Sulawesi Utara	2 461,0	2 484,4	2 507,0	2 621,92	2 638,6
Sulawesi Tengah	2 966,3	3 010,4	3 054,0	2 985,73	3 021,8
Sulawesi Selatan	8 690,3	8 772,0	8 851,2	9 073,51	9 139,5
Sulawesi Tenggara	2 602,4	2 653,7	2 704,7	2 624,88	2 659,1
Gorontalo	1 168,2	1 185,5	1 202,6	1 171,68	1 180,9
Sulawesi Barat	1 331,0	1 355,6	1 380,3	1 419,23	1 436,8
Maluku	1 744,7	1 773,8	1 802,9	1 848,92	1 862,6
Maluku Utara	1 209,3	1 232,6	1 255,8	1 282,94	1 299,1
Papua Barat	915,4	937,5	959,6	1 134,07	1 156,8
Papua	3 265,2	3 322,5	3 379,3	4 303,71	4 355,4
<b>Indonesia</b>	<b>261 890,9</b>	<b>265 015,3</b>	<b>268 074,6</b>	<b>270 203,92</b>	<b>2 726 825,1</b>

Catatan/Note : Tahun 2020 merupakan data Hasil Sensus Penduduk 2020/ *The year 2020 is the data of the 2020 Population Census Results*

Tahun 2021 Hasil Proyeksi Penduduk Interim 2020-2023 (Pertengahan tahun/Juni)/*The result of Interim Population Projection 2020- 2023 (mid year/June*

Sumber/Source: Badan Pusat Statistik/BPS-Statistics of Indonesia



**Tabel**  
**Table** 14.2

**Laju Pertumbuhan Produk Domestik Regional Bruto Atas Dasar Harga Konstan 2010 Menurut Provinsi di Indonesia (persen), 2017-2021**  
***Rate of Growth of Gross Regional Domestic Products at Constant 2010 Prices by Province in Indonesia (percent), 2017-2021***

<b>Provinsi/Province</b>	<b>2017</b>	<b>2018</b>	<b>2019<sup>x</sup></b>	<b>2020<sup>**</sup></b>	<b>2021</b>
(1)	(2)	(3)	(4)	(5)	(6)
Aceh	4,18	4,61	4,14	-0,37	2,79
Sumatera Utara	5,12	5,18	5,22	-1,07	2,61
Sumatera Barat	5,29	5,14	5,01	-1,60	3,29
Riau	2,68	2,35	2,81	-1,12	3,36
Jambi	4,64	4,69	4,37	-0,46	3,66
Sumatera Selatan	5,51	6,01	5,69	-0,11	3,58
Bengkulu	4,98	4,97	4,94	-0,02	3,24
Lampung	5,16	5,23	5,26	-1,67	2,79
Kepulauan Bangka Belitung	4,47	4,45	3,32	-2,30	5,05
Kepulauan Riau	2,00	4,47	4,84	-3,80	3,43
DKI Jakarta	6,20	6,11	5,82	-2,36	3,56
Jawa Barat	5,35	5,65	5,07	-2,44	3,74
Jawa Tengah	5,26	5,30	5,40	-2,65	3,32
DI Yogyakarta	5,26	6,20	6,59	-2,69	5,53
Jawa Timur	5,46	5,47	5,52	-2,39	3,57
Banten	5,73	5,77	5,29	-3,38	4,44
Bali	5,57	6,31	5,60	-9,31	-2,47
Nusa Tenggara Barat	0,12	-4,50	3,90	-0,64	2,30
Nusa Tenggara Timur	5,11	5,11	5,24	-0,83	2,51

Lanjutan Tabel/*Continued Table* 14.2

<b>Provinsi/Province</b>	<b>2017</b>	<b>2018</b>	<b>2019<sup>x</sup></b>	<b>2020<sup>**</sup></b>	<b>2021</b>
(1)	(2)	(3)	(4)	(5)	(6)
Kalimantan Barat	5,17	5,07	5,09	-1,82	4,78
Kalimantan Tengah	6,72	5,61	6,12	-1,40	3,40
Kalimantan Selatan	5,28	5,08	4,08	-1,81	3,48
Kalimantan Timur	3,13	2,64	4,74	-2,85	2,48
Kalimantan Utara	6,80	5,36	6,90	-1,11	3,98
Sulawesi Utara	6,31	6,00	5,65	-0,99	4,16
Sulawesi Tengah	7,10	20,60	8,83	4,86	11,70
Sulawesi Selatan	7,21	7,04	6,91	-0,70	4,65
Sulawesi Tenggara	6,76	6,40	6,50	-0,65	4,10
Gorontalo	6,73	6,49	6,40	-0,02	2,41
Sulawesi Barat	6,39	6,26	5,67	-2,42	2,56
Maluku	5,82	5,91	5,41	-0,92	3,04
Maluku Utara	7,67	7,86	6,10	4,92	16,40
Papua Barat	4,02	6,25	2,66	-0,77	-0,51
Papua	4,64	7,32	-15,75	2,32	15,11
<b>Indonesia</b>	<b>5,07</b>	<b>5,17</b>	<b>5,02</b>	<b>-2,07</b>	<b>3,69</b>

Sumber/*Source*: Badan Pusat Statistik/*BPS-Statistics of Indonesia*

**Tabel**  
**Table** 14.3**Indeks Harga Konsumen 90 Kota di Indonesia (2018=100),  
2017–2021**  
**Consumer Price Indices 90 Cities in Indonesia (2018=100),  
2017–2021**

Kabupaten/Kota Regency/Municipality	2017	2018	2019	2020 <sup>1</sup>	2021 <sup>1</sup>
(1)	(2)	(3)	(4)	(5)	(6)
1. Kota Meulaboh	128,54	132,10	136,86	107,16	109,74
2. Kota Banda Aceh	122,38	126,45	129,24	104,43	106,63
3. Kota Lhokseumawe	124,77	129,13	131,54	104,23	107,25
4. Kota Sibolga	132,96	138,88	143,43	103,90	106,88
5. Kota Pematang Siantar	133,84	137,50	140,91	103,36	106,50
6. Kota Medan	133,70	137,58	142,39	103,04	104,75
7. Kota Padangsidimpuan	127,46	131,28	135,19	105,17	107,59
8. Gunung Sitoli	-	-	-	104,23	107,43
9. Kota Padang	134,44	138,24	142,00	103,83	105,54
10. Kota Bukittinggi	126,47	129,50	132,98	103,72	105,69
11. Tembilahan	132,93	137,71	141,97	104,80	106,63
12. Kota Pekanbaru	130,85	134,99	138,80	103,62	105,62
13. Kota Dumai	131,69	134,83	137,66	104,34	106,84
14. Bungo	127,58	131,09	135,71	104,55	106,35
15. Kota Jambi	127,67	132,42	135,44	104,33	106,77
16. Kota Palembang	126,81	130,48	133,47	103,94	105,51
17. Kota Lubuklinggau	126,55	130,81	133,47	104,04	105,82
18. Kota Bengkulu	137,96	142,22	146,04	103,74	105,62
19. Kota Bandar Lampung	129,92	134,08	137,91	105,38	107,28
20. Kota Metro	136,07	138,44	141,66	105,27	107,48
21. Tanjung Pandan	137,13	141,38	146,27	104,65	108,88
22. Kota Pangkal Pinang	135,40	139,30	144,28	102,94	104,94
23. Kota Batam	129,30	134,56	138,50	103,44	105,44

Lanjutan Tabel/*Continued Table* 14.3

Provinsi/ <i>Province</i>	2017	2018	2019	2020 <sup>1</sup>	2021 <sup>1</sup>
(1)	(2)	(3)	(4)	(5)	(6)
24. Kota Tanjung Pinang	128,29	131,50	135,01	103,20	104,52
25. Kota DKI Jakarta	129,16	133,27	137,79	105,36	106,66
26. Kota Bogor	129,66	134,54	139,09	106,18	108,15
27. Kota Sukabumi	128,36	132,53	135,86	104,81	106,53
28. Kota Bandung	127,60	132,31	136,44	104,99	106,57
29. Kota Cirebon	124,48	128,71	131,25	102,73	104,09
30. Kota Bekasi	125,48	130,23	135,50	106,73	108,75
31. Kota Depok	127,63	131,47	135,71	105,71	107,45
32. Kota Tasikmalaya	127,44	131,50	133,74	102,95	104,21
33. Cilacap	131,67	136,17	139,42	103,37	104,94
34. Purwokerto	126,38	130,24	133,40	104,08	105,75
35. Kudus	135,11	139,42	143,04	103,90	105,38
36. Kota Surakarta	124,89	128,16	131,48	103,88	105,98
37. Kota Semarang	127,49	131,32	134,70	105,06	106,49
38. Kota Tegal	125,55	129,74	133,13	105,06	106,55
39. Kota Yogyakarta	126,35	130,09	133,80	105,41	107,20
40. Jember	125,43	128,98	131,79	104,64	106,46
41. Banyuwangi	124,74	128,02	130,70	103,37	104,75
42. Sumenep	125,55	129,13	131,90	104,22	106,32
43. Kota Kediri	125,48	127,93	130,27	104,56	106,06
44. Kota Malang	129,72	133,22	136,50	103,32	104,59
45. Kota Probolinggo	125,56	128,35	130,93	103,67	105,28
46. Kota Madiun	126,91	130,76	133,83	103,41	105,39

Lanjutan Tabel/*Continued Table* 14.3

Provinsi/Province	2017	2018	2019	2020 <sup>1</sup>	2021 <sup>1</sup>
(1)	(2)	(3)	(4)	(5)	(6)
47. Kota Surabaya	129,30	133,34	136,72	104,24	106,11
48. Kota Tangerang	136,15	140,66	145,63	104,66	105,95
49. Kota Cilegon	135,31	139,93	144,44	106,04	108,34
50. Kota Serang	137,31	142,95	148,00	106,82	108,71
51. Singaraja	137,38	141,36	144,51	104,96	107,45
52. Kota Denpasar	125,67	129,96	133,05	104,11	105,71
53. Kota Mataram	127,03	130,93	134,20	102,99	104,93
54. Kota Bima	131,38	136,05	139,93	104,48	105,71
55. Waingapu	-	-	-	104,85	106,88
56. Maumere	122,82	125,30	126,97	104,42	106,25
57. Kota Kupang	129,83	133,12	135,77	103,31	104,63
58. Sintang	-	-	-	110,08	111,89
59. Kota Pontianak	138,90	143,10	148,13	105,54	106,73
60. Kota Singkawang	129,69	135,54	138,59	102,79	105,23
61. Sampit	130,00	135,53	140,27	104,79	107,24
62. Kota Palangka Raya	126,17	129,53	133,49	104,70	106,23
63. Kota Baru	-	-	-	106,65	109,03
64. Tanjung	129,02	132,92	135,38	105,85	107,96
65. Kota Banjarmasin	129,35	132,74	138,08	105,16	107,60
66. Kota Balikpapan	133,36	137,44	140,89	103,28	104,37
67. Samarinda	132,05	136,22	139,35	104,01	105,41
68. Tanjung Selor	-	-	-	101,78	103,56
69. Kota Tarakan	139,46	143,57	148,73	104,25	105,63

Lanjutan Tabel/*Continued Table* 14.3

Provinsi/ <i>Province</i>	2017	2018	2019	2020 <sup>1</sup>	2021 <sup>1</sup>
(1)	(2)	(3)	(4)	(5)	(6)
70. Kota Manado	128,49	131,41	136,25	105,11	107,28
71. Kotamobagu	-	-	-	105,33	108,04
72. Luwuk	-	-	-	107,15	108,56
73. Kota Palu	130,85	136,13	142,63	105,87	108,15
74. Bulukumba	134,51	140,12	143,76	105,84	107,78
75. Watampone	125,06	131,10	133,80	103,61	105,60
76. Kota Makassar	129,88	134,63	139,03	104,90	106,78
77. Kota Pare-Pare	124,36	127,91	130,99	104,15	106,62
78. Kota Palopo	126,77	132,49	135,60	104,00	106,17
79. Kota Kendari	125,01	127,74	131,99	104,35	107,03
80. Kota Bau-Bau	131,03	134,51	137,14	103,34	104,97
81. Kota Gorontalo	125,29	128,28	131,78	103,86	106,30
82. Mamuju	128,48	131,76	132,99	103,80	107,52
83. Kota Ambon	126,94	127,81	133,15	105,94	107,02
84. Kota Tual	148,50	152,57	158,15	105,61	108,27
85. Kota Ternate	132,05	136,40	140,25	104,97	106,78
86. Manokwari	123,33	127,35	135,39	107,45	108,97
87. Kota Sorong	128,53	133,18	135,51	102,79	105,94
88. Merauke	133,75	138,09	139,03	103,58	104,94
89. Timika	-	-	-	105,54	107,78
90. Kota Jayapura	129,54	135,63	141,10	103,84	103,99
<b>Indonesia</b>	<b>129,42</b>	<b>133,56</b>	<b>137,60</b>	<b>104,91</b>	<b>106,50</b>

Catatan/*Note*: <sup>1</sup> IHK 90 kota (2018=100)/*CPI 90 Cities (2018=100)*

Sumber/*Source*: BPS, Survei Harga Konsumen/*BPS-Statistics Indonesia, Consumer Price Survey*

**Tabel**  
**Table** 14.4

**Jumlah Penduduk Miskin Menurut Provinsi di Indonesia  
(ribu), 2017-2021**  
**Number of Poor Population by Province in Indonesia  
(thousand), 2017-2021**

Provinsi/Province	2017	2018	2019	2020	2021
(1)	(2)	(3)	(4)	(5)	(6)
Aceh	872,61	839,49	819,44	814,91	834,24
Sumatera Utara	1 453,87	1 324,98	1 282,04	1 283,29	1 343,86
Sumatera Barat	364,51	357,13	348,22	344,23	370,67
Riau	514,62	500,44	490,72	483,39	500,81
Jambi	286,55	281,69	274,32	277,80	293,86
Sumatera Selatan	1 086,92	1 068,27	1 073,74	1 081,58	1 113,76
Bengkulu	316,98	301,81	302,30	302,58	306,00
Lampung	1 131,73	1 097,05	1 063,66	1 049,32	1 083,93
Kepulauan Bangka Belitung	74,09	76,26	68,38	68,39	72,71
Kepulauan Riau	125,37	131,68	128,46	131,97	144,46
DKI Jakarta	389,69	373,12	365,55	480,86	501,92
Jawa Barat	4 168,44	3 615,79	3 399,16	3 920,23	4 195,34
Jawa Tengah	4 450,72	3 897,20	3 743,23	3 980,90	4 109,75
DI Yogyakarta	488,53	460,10	448,47	475,72	506,45
Jawa Timur	4 617,01	4 332,59	4 112,25	4 419,10	4 572,73
Banten	675,04	661,36	654,46	775,99	867,23
Bali	180,13	171,76	163,85	165,19	201,97
Nusa Tenggara Barat	793,78	737,46	735,96	713,89	746,66
Nusa Tenggara Timur	1 150,79	1 142,17	1 146,32	1 153,76	1 169,31

Lanjutan Tabel/*Continued Table 14.4*

<b>Provinsi/Province</b>	<b>2017</b>	<b>2018</b>	<b>2019</b>	<b>2020</b>	<b>2021</b>
(1)	(2)	(3)	(4)	(5)	(6)
Kalimantan Barat	387,43	387,08	378,41	366,77	367,89
Kalimantan Tengah	139,16	136,93	134,59	132,94	140,04
Kalimantan Selatan	193,92	189,03	192,48	187,87	208,11
Kalimantan Timur	220,17	218,90	219,92	230,26	241,77
Kalimantan Utara	49,47	50,35	48,78	51,79	52,86
Sulawesi Utara	198,88	193,31	191,70	192,37	196,35
Sulawesi Tengah	417,87	420,21	410,36	398,73	404,44
Sulawesi Selatan	813,07	792,63	767,80	776,83	784,98
Sulawesi Tenggara	331,71	307,10	302,58	301,82	318,70
Gorontalo	205,37	198,51	186,03	185,02	186,29
Sulawesi Barat	149,76	151,78	151,40	152,02	157,19
Maluku	320,51	320,08	317,69	318,18	321,81
Maluku Utara	76,47	81,46	84,60	86,37	87,16
Papua Barat	228,38	214,47	211,50	208,58	219,07
Papua	897,69	917,63	926,36	911,37	920,44
<b>Indonesia</b>	<b>27 771,22</b>	<b>25 949,80</b>	<b>25 144,72</b>	<b>26 424,02</b>	<b>27 542,77</b>

Sumber/*Source*: Badan Pusat Statistik/*BPS-Statistics of Indonesia*



**Tabel**  
**Table** 14.5

**Indeks Pembangunan Manusia Menurut Provinsi di  
Indonesia, 2017-2021**  
*Human Development Index by Province in Indonesia, 2017-  
2021*

Provinsi/Province	2017	2018	2019	2020	2021
(1)	(2)	(3)	(4)	(5)	(6)
Aceh	70,60	71,19	71,90	71,99	72,18
Sumatera Utara	70,57	71,18	71,74	71,77	72,00
Sumatera Barat	71,24	71,73	72,39	72,38	72,65
Riau	71,79	72,44	73,00	72,71	72,94
Jambi	69,99	70,65	71,26	71,29	71,63
Sumatera Selatan	68,86	69,39	70,02	70,01	70,24
Bengkulu	69,95	70,64	71,21	71,40	71,64
Lampung	68,25	69,02	69,57	69,69	69,90
Kepulauan Bangka Belitung	69,99	70,67	71,30	71,47	71,69
Kepulauan Riau	74,45	74,84	75,48	75,59	75,79
DKI Jakarta	80,06	80,47	80,76	80,77	81,11
Jawa Barat	70,69	71,30	72,03	72,09	72,45
Jawa Tengah	70,52	71,12	71,73	71,87	72,16
DI Yogyakarta	78,89	79,53	79,99	79,97	80,22
Jawa Timur	70,27	70,77	71,50	71,71	72,14
Banten	71,42	71,95	72,44	72,45	72,72
Bali	74,30	74,77	75,38	75,50	75,69
Nusa Tenggara Barat	66,58	67,30	68,14	68,25	68,65
Nusa Tenggara Timur	63,73	64,39	65,23	65,19	65,28

Lanjutan Tabel/*Continued Table 14.5*

<b>Provinsi/Province</b>	<b>2017</b>	<b>2018</b>	<b>2019</b>	<b>2020</b>	<b>2021</b>
(1)	(2)	(3)	(4)	(5)	(6)
Kalimantan Barat	66,26	66,98	67,65	67,66	67,90
Kalimantan Tengah	69,79	70,42	70,91	71,05	71,25
Kalimantan Selatan	69,65	70,17	70,72	70,91	71,28
Kalimantan Timur	75,12	75,83	76,61	76,24	76,88
Kalimantan Utara	69,84	70,56	71,15	70,63	71,19
Sulawesi Utara	71,66	72,20	72,99	72,93	73,30
Sulawesi Tengah	68,11	68,88	69,50	69,55	69,79
Sulawesi Selatan	70,34	70,90	71,66	71,93	72,24
Sulawesi Tenggara	69,86	70,61	71,20	71,45	71,66
Gorontalo	67,01	67,71	68,49	68,68	69,00
Sulawesi Barat	64,30	65,10	65,73	66,11	66,36
Maluku	68,19	68,87	69,45	69,49	69,71
Maluku Utara	67,20	67,76	68,70	68,49	68,76
Papua Barat	62,99	63,74	64,70	65,09	65,26
Papua	59,09	60,06	60,84	60,44	60,62
<b>Indonesia</b>	<b>70,81</b>	<b>71,39</b>	<b>71,92</b>	<b>71,94</b>	<b>72,29</b>

Sumber/*Source*: Badan Pusat Statistik/*BPS-Statistics of Indonesia*

**Tabel**  
**Table** 14.6

**Jumlah Penduduk Berumur 15 Tahun ke Atas Menurut Jenis Kegiatan Selama Seminggu yang Lalu dan Provinsi, Agustus 2021**  
**Population Aged 15 Years and Over by Type of Activity During The Previous Week and Province, August 2021**

Provinsi/Province	Angkatan Kerja / Economically Active				Bukan Angkatan Kerja Economically Inactive	TPAK (%)
	Bekerja Working	Pengangguran Unemployment				
		Absolut	(%)			
(1)	(2)	(3)	(4)	(5)	(6)	
Aceh	2 361 300	158 857	7,36	1 431 211	63,78	
Sumatera Utara	7 035 850	475 156	5,93	3 358 759	69,10	
Sumatera Barat	2 581 444	179 948	6,76	1 316 236	67,72	
Riau	3 148 947	145 669	4,22	1 772 071	65,03	
Jambi	1 746 840	93 754	4,67	899 583	67,17	
Sumatera Selatan	4 179 708	219 199	5,97	1 997 700	68,77	
Bengkulu	1 021 775	38 745	5,72	459 910	69,75	
Lampung	4 284 320	210 632	7,26	1 986 237	69,35	
Kepulauan Bangka Belitung	701 441	37 176	7,32	382 461	65,88	
Kepulauan Riau	1 087 419	119 595	5,76	560 965	68,27	
DKI Jakarta	4 737 415	439 899	11,71	3 089 042	62,63	
Jawa Barat	22 313 481	2 430 147	8,91	13 351 342	64,95	
Jawa Tengah	17 835 770	1 128 223	5,25	8 289 921	69,58	
DI Yogyakarta	2 228 523	106 432	3,10	840 834	73,52	
Jawa Timur	21 037 750	1 281 395	5,14	9 566 558	70,00	
Banten	5 698 344	562 310	8,83	3 553 680	63,79	
Bali	2 441 854	138 669	4,85	928 567	73,54	
Nusa Tenggara Barat	2 657 395	82 495	3,28	1 142 570	70,57	
Nusa Tenggara Timur	2 808 620	109 928	2,50	1 037 029	73,78	

Lanjutan Tabel/*Continued Table* 14.6

Provinsi/ <i>Province</i>	Angkatan Kerja / <i>Economically Active</i>				Bukan Angkatan Kerja <i>Economically Inactive</i>	TPAK (%)
	Bekerja <i>Working</i>	Pengangguran <i>Unemployment</i>				
		Absolut	(%)			
(1)	(2)	(3)	(4)	(5)	(6)	
Kalimantan Barat	2 482 453	153 307	7,66	1 215 088	68,45	
Kalimantan Tengah	1 346 437	63 874	4,76	643 568	68,67	
Kalimantan Selatan	2 109 427	109 968	3,93	985 124	69,26	
Kalimantan Timur	1 720 361	126 186	8,80	973 018	65,49	
Kalimantan Utara	338 152	16 224	3,36	180 631	66,24	
Sulawesi Utara	1 126 797	85 540	8,32	738 421	62,15	
Sulawesi Tengah	1 524 730	59 371	3,22	720 809	68,73	
Sulawesi Selatan	4 160 433	252 349	6,16	2 404 818	64,73	
Sulawesi Tenggara	1 327 069	54 134	3,94	589 525	70,09	
Gorontalo	579 009	17 959	4,44	308 393	65,94	
Sulawesi Barat	686 544	22 208	4,29	299 899	70,27	
Maluku	800 755	59 589	4,24	448 199	65,75	
Maluku Utara	568 698	28 133	3,33	325 605	64,70	
Papua Barat	483 681	29 985	1,33	216 585	70,34	
Papua	1 887 781	64 996	-3,03	541 365	78,29	
<b>Indonesia</b>	<b>131 050 523</b>	<b>9 102 052</b>	<b>6,27</b>	<b>66 555 724</b>	<b>67,80</b>	

Sumber/*Source*: Badan Pusat Statistik/*BPS-Statistics of Indonesia*





**DATA**  
**MENCERDASKAN BANGSA**  
**- ENLIGHTEN THE NATION -**

