

Provinsi **Sulawesi Tenggara** **Dalam Angka**

Sulawesi Tenggara Province in Figures

2022



**BADAN PUSAT STATISTIK
PROVINSI SULAWESI TENGGARA**
BPS-Statistics of Sulawesi Tenggara Province



Provinsi
Sulawesi Tenggara
Dalam Angka

Sulawesi Tenggara Province in Figures

2022

PROVINSI SULAWESI TENGGARA DALAM ANGKA

Sulawesi Tenggara Province in Figures

2022

ISSN : 0215-2304
No. Publikasi/*Publication Number* : 74000.2204
Katalog /*Catalog* : 1102001.74

Ukuran Buku/*Book Size* : 14,8 cm x 21 cm
Jumlah Halaman/*Number of Pages* : liv + 661 hal/*pages*

Naskah/*Manuscript:*

BPS Provinsi Sulawesi Tenggara
BPS-Statistics of Sulawesi Tenggara Province

Penyunting/*Editor:*

BPS Provinsi Sulawesi Tenggara
BPS-Statistics of Sulawesi Tenggara Province

Gambar Kover/*Cover Design:*

BPS Provinsi Sulawesi Tenggara
BPS-Statistics of Sulawesi Tenggara Province

Ilustrasi Kover/*Cover Illustration:*

Air Terjun Moramo, Kabupaten Konawe Selatan/*Moramo Waterfall, Konawe Selatan Regency*

Diterbitkan oleh/*Published by:*

©BPS Provinsi Sulawesi Tenggara/*BPS-Statistics of Sulawesi Tenggara Province*

Dicetak oleh/*Printed by:*

UD Resky Bersama

Dilarang mengumumkan, mendistribusikan, mengomunikasikan, dan/atau menggandakan sebagian atau seluruh isi buku ini untuk tujuan komersil tanpa izin tertulis dari Badan Pusat Statistik.
Prohibited to announce, distribute, communicate, and/or copy part or all of this book for commercial purpose without permission from BPS-Statistics of Sulawesi Tenggara Province.

TIM PENYUSUN/TEAM MEMBERS

Pengarah/Director

Agnes Widiastuti, S.Si., M.E.

Penanggung Jawab/Persons in Charge

Agnes Widiastuti, S.Si., M.E.

Penyunting/Editors

Fatchur Rochman, S.S.T., M.E.

Pengolah Data dan Penulis Naskah/Data Processing and Authors

Fungsi Integrasi Pengolahan dan Diseminasi Statistik BPS Provinsi Sulawesi Tenggara
Integrated Data Processing and Statistical Dissemination Function of BPS-Statistics of Sulawesi Tenggara Province

Fungsi Statistik Sosial BPS Provinsi Sulawesi Tenggara
Social Statistics Function of BPS-Statistics of Sulawesi Tenggara Province

Fungsi Statistik Produksi BPS Provinsi Sulawesi Tenggara
Production Statistics Function of BPS-Statistics of Sulawesi Tenggara Province

Fungsi Statistik Distribusi BPS Provinsi Sulawesi Tenggara
Distribution Statistics Function of BPS-Statistics of Sulawesi Tenggara Province

Fungsi Neraca Wilayah dan Analisis Statistik BPS Provinsi Sulawesi Tenggara
Regional Accounts and Statistical Analysis Function of BPS-Statistics of Sulawesi Tenggara Province

Penata Letak/Layout Designers

Ryan Willmanda Januardi, S.S.T.

KONTRIBUTOR DATA/DATA CONTRIBUTOR

1. Mahkamah Agung/*Supreme Court*
2. Kementerian Hukum dan Hak Asasi Manusia/*Ministry of Justice and Human Rights*
3. Kementerian Lingkungan Hidup dan Kehutanan/*Ministry of Environment and Forestry*
4. Kementerian Kelautan dan Perikanan/*Ministry of Maritime Affairs and Fisheries*
5. Kementerian Sosial/*Ministry of Social Affairs*
6. Kementerian Agama/*Ministry of Religious Affairs*
7. Kementerian Pendidikan dan Kebudayaan/*The Ministry of Education and Culture*
8. Kementerian Pertanian/*The Ministry of Agriculture*
9. Badan Kepegawaian Negara/*State Civil Service Agency*
10. Dinas Pariwisata Provinsi Sulawesi Tenggara/ *Tourism Services of Sulawesi Tenggara Province*
11. Dinas Kesehatan Provinsi Sulawesi Tenggara/*Health Regional Office of Sulawesi Tenggara Province*
12. Dinas Perkebunan dan Hortikultura Provinsi Sulawesi Tenggara/ *Regional Office of Estates and Horticulture of Sulawesi Tenggara Province*
13. Dinas Tenaga Kerja dan Transmigrasi Provinsi Sulawesi Tenggara/*Regional Office of Manpower and Transmigration of Sulawesi Tenggara Province*
14. Dinas Kehutanan Provinsi Sulawesi Tenggara/ *Regional Office Of Forestry of Sulawesi Tenggara Province*
15. Dinas Tanaman Pangan dan Peternakan Provinsi Sulawesi Tenggara/*Regional Office of Agricultural and husbandry of Sulawesi Tenggara Province*
16. Dinas Perindustrian dan Perdagangan Provinsi Sulawesi Tenggara/*Industry and Trade Office of Sulawesi Tenggara Province*
17. Dinas Sumber Daya Air dan Bina Marga Sulawesi Tenggara/ *Regional Office of PWater Resources and Highways of Sulawesi Tenggara Province*
18. Dinas Pekerjaan Umum Kabupaten/Kota/ *Regency/Municipal Public Work Offices*
19. Kepolisian Daerah Provinsi Sultra/*Regional Police of Sulawesi Tenggara Province*
20. Badan Kepegawaian Daerah Provinsi Sulawesi Tenggara/*Regional Civil Service Agency of Sulawesi Tenggara Province*
21. Badan Kependudukan dan Keluarga Berencana Nasional Provinsi Sulawesi Tenggara/*Representatives of The National Population and Family Planning Board Sulawesi Tenggara Province*
22. Badan Pendapatan Daerah Provinsi Sulawesi Tenggara /*Regional Revenue Office Of Sulawesi Tenggara Province*
23. Badan Meteorologi Klimatologi dan Geofisika/*Meteorological, Climatology, and Geophysical*
24. Badan Nasional Penanggulangan Bencana/*National Agency for Disaster Management*
25. Badan Pusat Statistik/*BPS-Statistics Indonesia*
26. Komisi Pemilihan Umum Provinsi Sulawesi Tenggara/ *The National General Election Commission of Sulawesi Tenggara*
27. Sekretariat DPRD Provinsi Sulawesi Tenggara/*Secretariat of Regional House of Representatives of Sulawesi Tenggara Province*
28. Balai Pemantapan Kawasan Hutan Wilayah XXII Kendari/*Kendari Region XXII Forest Area Consolidation Center*
29. Balai Pengelolaan Daerah Aliran Sungai dan Hutan Lindung (BPDASHL) Sampara Provinsi Sulawesi Tenggara/*Center for Watershed Management and Protection Forest (BPDASHL) Sampara, of Sulawesi Tenggara Province*
30. Perusahaan Listrik Negara UP3 Kendari/*National Electricity Company, Customer Service Managerial Unit of Kendari*
31. Perusahaan Daerah Air Minum Sulawesi Tenggara/*Water Supply Company at Branch in Sulawesi Tenggara*
32. Otoritas Jasa Keuangan KPw. Provinsi Sulawesi Tenggara/*Financial Services Authority of Sulawesi Tenggara Province*
33. Bank Indonesia Perwakilan Provinsi Sulawesi Tenggara/*Bank Indonesia Representative of Sulawesi Tenggara Province*

PETA WILAYAH PROVINSI SULAWESI TENGGARA
MAP OF SULAWESI TENGGARA PROVINCE



KEPALA BPS PROVINSI SULAWESI TENGGARA
CHIEF STATISTICIAN OF SULAWESI TENGGARA PROVINCE



AGNES WIDIASTUTI, S.Si., ME.



KATA PENGANTAR

“Sulawesi Tenggara Dalam Angka 2022” adalah publikasi tahunan yang diterbitkan oleh Badan Pusat Statistik Provinsi Sulawesi Tenggara. Publikasi ini memuat himpunan data dari berbagai bidang dan sektor serta gambaran tentang hal-hal yang penting dari bidang-bidang yang bersangkutan. Data yang disajikan ini disusun oleh Badan Pusat Statistik Provinsi Sulawesi Tenggara baik berupa data primer yang dikumpulkan langsung maupun data sekunder yang diperoleh dari instansi pemerintah dan swasta di wilayah Provinsi Sulawesi Tenggara.

Seiring dengan meningkatnya kebutuhan konsumen data, publikasi Sulawesi Tenggara Dalam Angka akan terus mengalami penyempurnaan baik struktur maupun muatannya. Untuk mempermudah akses terhadap publikasi Sulawesi Tenggara Dalam Angka dan tabel-tabel berdasarkan subyek, maka Publikasi Sulawesi Tenggara Dalam Angka bisa dibaca dan diunduh melalui website BPS Provinsi Sulawesi Tenggara (<https://sultra.bps.go.id>) tanpa membayar. Pada publikasi Sulawesi Tenggara Dalam Angka 2022 ini dilengkapi dengan infografis data unggulan sebagai pembatas bab dan informasi tabel.

Publikasi ini dapat terwujud berkat kerja sama dan partisipasi dari berbagai pihak. Kepada semua pihak yang telah memberikan kontribusi, kami sampaikan penghargaan dan terima kasih. Semoga publikasi yang disajikan bermanfaat bagi pengguna untuk berbagai keperluan. Kami mengharapkan tanggapan dan saran dari para pengguna publikasi ini untuk perbaikan pada edisi yang akan datang.

Kendari, Februari 2022
Kepala BPS
Provinsi Sulawesi Tenggara

AGNES WIDIASTUTI, S.Si. ME.



PREFACE

“Sulawesi Tenggara in Figures 2022” is an annual publication published by the BPS Provincial Office of Sulawesi Tenggara. The Publication contains data from various fields and sectors as well as description about important aspects on the related fields.

The data were compiled by BPS Provincial Office of Sulawesi Tenggara either directly from respondents, such as households, private enterprises, or from administrative records from other government institutions and private sectors. In line with the increasing consumer data needs, the content and the structure of this publication have been continuously improved. This publication and a series of the tables by subject can be read and downloaded on our website (<https://sultra.bps.go.id>) for free as our commitment to provide an immediate and easier access to the data. This edition also comes with infographics for some featured data on the chapter breaks and information on some table. The release of this publication has been made possible due to the assistance and contribution of various government institutions and private organizations.

To all parties who have contributed in the completion of this publication, we would like to express our high appreciation and gratitude. Hopefully this publication will be a useful resource for variety of purposes. Feedback and suggestions to improve the publication are always welcomed.

Kendari, February 2022
Chief Statistician of
Sulawesi Tenggara Province

AGNES WIDIASTUTI, S.Si. ME.

DAFTAR ISI / CONTENTS

	Halaman <i>Page</i>
Kata Pengantar/ <i>Preface</i>	xi
Daftar Isi/ <i>Contents</i>	xiii
Daftar Tabel/ <i>List of Tables</i>	xv
Daftar Gambar/ <i>List of Figures</i>	xlvii
Penjelasan Umum/ <i>Explanatory Notes</i>	<i>li</i>
Daftar Singkatan/ <i>List of Abbreviations</i>	liii
Statistik Kunci/ <i>Key Statistics</i>	liv
1. Geografi dan Iklim/ <i>Geography and Climate</i>	1
2. Pemerintahan/ <i>Government</i>	23
3. Penduduk dan Ketenagakerjaan/ <i>Population and Employment</i>	67
4. Sosial dan Kesejahteraan Rakyat/ <i>Social and Welfare</i>	125
5. Pertanian, Kehutanan, Peternakan, dan Perikanan/ <i>Agriculture, Forestry, Livestock, and Fishery</i>	279
6. Pertambangan dan Energi/ <i>Mining and Energy</i>	433
7. Industri Manufaktur/ <i>Manufacturing Industry</i>	447
8. Pariwisata/ <i>Tourism</i>	465
9. Transportasi dan Komunikasi/ <i>Transportation and Communication</i>	493
10. Harga-harga/ <i>Prices</i>	531
11. Pengeluaran Penduduk/ <i>Population Expenditure</i>	551
12. Perdagangan Luar Negeri/ <i>Foreign Trade</i>	563
13. Sistem Neraca Regional/ <i>System of Regional Accounts</i>	585
14. Perbandingan Antarprovinsi/ <i>National Comparison</i>	649

DAFTAR TABEL/LIST OF TABLES

		Halaman Page
1.	GEOGRAFI DAN IKLIM/GEOGRAPHY AND CLIMATE	1
1.1	KEADAAN GEOGRAFI GEOGRAPHY CONDITION.....	9
1.1.1	Luas Daerah dan Jumlah Pulau Menurut Kabupaten/Kota di Provinsi Sulawesi Tenggara, 2021 <i>Total Area and Number of Islands by Regency/Municipality in Sulawesi Tenggara Province, 2021</i>	9
1.1.2	Tinggi Wilayah dan Jarak ke Ibukota Provinsi Menurut Kabupaten/Kota di Provinsi Sulawesi Tenggara, 2021 <i>Altitude and Distance to the Capital of Province by Regency/Municipality in Sulawesi Tenggara Province, 2021</i>	11
1.1.3	Jumlah Desa ¹ /Kelurahan Menurut Kabupaten/Kota dan Letak Geografi di Provinsi Sulawesi Tenggara, 2014–2021 <i>Number of Villages¹/Kelurahan by Regency/Municipality and Geographical Location in Sulawesi Tenggara Province, 2014–2021.....</i>	12
1.1.4	Jumlah Desa ^{1,2} /Kelurahan Menurut Kabupaten/Kota dan Topografi Wilayah di Provinsi Sulawesi Tenggara, 2014–2021 <i>Number of Villages^{1,2}/Kelurahan by Regency/Municipality and Topographical Areas in Sulawesi Tenggara Province, 2014–2021.....</i>	13
1.2	KEADAAN IKLIM CLIMATE CONDITION.....	14
1.2.1	Pengamatan Unsur Iklim di Stasiun Pengamatan Badan Meteorologi Klimatologi dan Geofisika (BMKG) di Provinsi Sulawesi Tenggara, 2019–2021 <i>Observation of Climate Elements at the Meteorology, Climatology and Geophysics Agency Station in Sulawesi Tenggara Province, 2019–2021.....</i>	14
1.2.2	Rata-rata Suhu Udara Menurut Bulan dan Stasiun di Provinsi Sulawesi Tenggara (°C), 2021 <i>Average of Temperature by Month and Monitoring Station in Sulawesi Tenggara Province (°C), 2021.....</i>	15
1.2.3	Rata-rata Kelembaban Udara Menurut Bulan dan Stasiun di Provinsi Sulawesi Tenggara (Persen), 2021 <i>Average of Air Humidity by Month and Monitoring Station in Sulawesi Tenggara Province (Percent), 2021</i>	17

1.2.4	Rata-rata Tekanan Udara Menurut Bulan dan Stasiun di Provinsi Sulawesi Tenggara (Milibar), 2021 <i>Average of Air Pressure by Month and Monitoring Station in Sulawesi Tenggara Province (Milibar), 2021</i>	19
1.2.5	Jumlah Curah Hujan Menurut Bulan di Provinsi Sulawesi Tenggara (mm), 2021 <i>Amount of Precipitation by Month in Sulawesi Tenggara Province (mm), 2021</i>	21
1.2.6	Jumlah Hari Hujan Menurut Bulan di Provinsi Sulawesi Tenggara (hari), 2021 <i>Number of Rainy Days by Month in Sulawesi Tenggara Province (days), 2021</i>	22
2.	PEMERINTAHAN/GOVERNMENT	23
2.1	WILAYAH ADMINISTRATIF ADMINISTRATIVE AREA	31
2.1.1	Jumlah Kecamatan Menurut Kabupaten/Kota di Provinsi Sulawesi Tenggara, 2017–2021 <i>Number of Sub Districts by Regency/Municipality in Sulawesi Tenggara Province, 2017-2021</i>	31
2.1.2	Jumlah Desa ¹ /Kelurahan Menurut Kabupaten/Kota di Provinsi Sulawesi Tenggara, 2017–2021 <i>Number of Villages¹ by Regency/Municipality in Sulawesi Tenggara Province, 2017-2021</i>	32
2.2	DEWAN PERWAKILAN RAKYAT DAERAH REGIONAL HOUSE OF REPRESENTATIVES	33
2.2.1	Jumlah Anggota Dewan Perwakilan Rakyat Daerah Menurut Partai Politik dan Jenis Kelamin di Provinsi Sulawesi Tenggara, 2021 <i>Number of Regional House of Representatives's Members by Political Parties and Sex in Sulawesi Tenggara Province, 2021</i>	33
2.2.2	Jumlah Anggota Dewan Perwakilan Rakyat Daerah Menurut Kabupaten/ Kota dan Jenis Kelamin di Provinsi Sulawesi Tenggara, 2021 <i>Number of Regional House of Representative's Members by Regency/ Municipality and Sex in Sulawesi Tenggara Province, 2021</i>	34
2.2.3	Banyaknya Keputusan DPRD Provinsi Sulawesi Tenggara, 2017 - 2021 <i>Number of Acts Issued by Regional Province Representatives of Sulawesi Tenggara, 2017 - 2021</i>	35

2.2.4	Banyaknya Kegiatan DPRD Provinsi Sulawesi Tenggara, 2018 - 2021 <i>Number of Work Activities by Regional Province Representatives of Sulawesi Tenggara, 2018 - 2021</i>	36
2.2.5	Jumlah Pemilih dan Penggunaan Hak Pilih dalam Pemilihan Anggota Legislatif Menurut Kabupaten/Kota dan Jenis Kelamin di Provinsi Sulawesi Tenggara, 2019 <i>Number of Voter and Used of Vote Right in Parliament Member Election by Regency/Municipality and Sex in Sulawesi Tenggara Province, 2019</i>	38
2.2.6	Hasil Penghitungan Suara Untuk Keanggotaan DPR Dapil Provinsi Sulawesi Tenggara Menurut Partai dan Kabupaten/Kota, 2019 <i>Vote Counting Results for Province Representatives Membership by Party and Regency/Municipality, 2019</i>	40
2.3	SUMBER DAYA MANUSIA HUMAN RESOURCES	44
2.3.1	Jumlah Aparatur Sipil Negara Menurut Daerah Pemerintahan dan Jenis Kelamin di Provinsi Sulawesi Tenggara, Desember 2020 dan Desember 2021 ¹ <i>Number of Civil Servants by Regency/City and Sex in Sulawesi Tenggara Province, December 2020 dan December 2021¹</i>	44
2.3.2	Jumlah Aparatur Sipil Negara Menurut Jabatan dan Jenis Kelamin di Lingkup Pemerintah Sulawesi Tenggara, Desember 2020 dan Desember 2021 ¹ <i>Number of Civil Servants by Occupation and Sex in Sulawesi Tenggara Province Government, December 2020 dan December 2021¹</i>	46
2.3.3	Jumlah Aparatur Sipil Negara Menurut Tingkat Pendidikan dan Jenis Kelamin di Lingkup Pemerintah Sulawesi Tenggara, Desember 2020 dan Desember 2021 ¹ <i>Number of Civil Servants by Educational Level and Sex in Sulawesi Tenggara Province Government, December 2020 dan December 2021¹</i>	48
2.3.4	Jumlah Aparatur Sipil Negara Menurut Tingkat Kepangkatan dan Jenis Kelamin di Lingkup Pemerintah Sulawesi Tenggara, Desember 2020 dan Desember 2021 ¹ <i>Number of Civil Servants by Hierarchy and Sex in Sulawesi Tenggara Province Government, December 2020 dan December 2021¹</i>	50
2.3.5	Jumlah Aparatur Sipil Negara Menurut Dinas/Instansi Pemerintah dan Jenis Kelamin di Lingkup Pemerintah Sulawesi Tenggara, Desember 2020 dan Desember 2021 ¹ <i>Number of Civil Servants by Work Period and Sex in Sulawesi Tenggara Province, December 2020 dan December 2021¹</i>	52

2.4	KEUANGAN DAERAH GOVERNMENT FINANCE	60
2.4.1	Realisasi Pendapatan Pemerintah Provinsi Sulawesi Tenggara Menurut Jenis Pendapatan (juta rupiah) , 2018-2021 <i>Actual Provincial Government Revenues of Sulawesi Tenggara by Kind of Revenues (million rupiahs), 2018-2021</i>	60
2.4.2	Realisasi Belanja Pemerintah Provinsi Sulawesi Tenggara Menurut Jenis Belanja (juta rupiah), 2018-2021 <i>Actual Provincial Government Expenditures of Sulawesi Tenggara by Kind of Expenditures (million rupiahs), 2018-2021</i>	62
2.4.3	Anggaran Pendapatan dan Belanja Pemerintah Provinsi (juta rupiah) Menurut Kabupaten/Kota di Provinsi Sulawesi Tenggara, 2020 dan 2021 <i>Actual Provincial Government Revenues and Expenditures (million rupiahs) by Regency/Municipality in Sulawesi Tenggara Province, 2020 and 2021</i>	64
3.	PENDUDUK DAN KETENAGAKERJAAN/POPULATION AND EMPLOYMENT	67
3.1	PENDUDUK POPULATION	83
3.1.1	Penduduk, Laju Pertumbuhan Penduduk, Distribusi Persentase Penduduk, Kepadatan Penduduk, dan Rasio Jenis Kelamin Menurut Kabupaten/Kota di Provinsi Sulawesi Tenggara, 2020 dan 2021 <i>Population, Population Growth Rate, Percentage Distribution of Population, Population Density, and Sex Ratio by Regency/Municipality in Sulawesi Tenggara Province, 2020 and 2021</i>	83
3.1.2	Jumlah Penduduk Menurut Kelompok Umur dan Jenis Kelamin di Provinsi Sulawesi Tenggara, 2021 <i>Population by Age Group and Sex in Sulawesi Tenggara Province, 2021</i>	88
3.1.3	Jumlah Rumah Tangga dan Rata-Rata Banyaknya Anggota Rumah Tangga Menurut Kabupaten/Kota di Provinsi Sulawesi Tenggara, 2021 <i>Number of Households and Average Household Size by Regency/Municipality in Sulawesi Tenggara Province, 2021</i>	89
3.2	KETENAGAKERJAAN EMPLOYMENT	90
3.2.1	Penduduk Berumur 15 Tahun ke Atas Menurut Kelompok Umur dan Jenis Kegiatan Selama Seminggu yang Lalu di Provinsi Sulawesi Tenggara, 2021 <i>Population 15 Years of Age and Over by Age Group and Type of Activity During the Previous Week in Sulawesi Tenggara Province, 2021</i>	90

3.2.2	Penduduk Berumur 15 Tahun ke Atas Menurut Kabupaten/Kota dan Jenis Kegiatan Selama Seminggu yang Lalu di Provinsi Sulawesi Tenggara, 2021 <i>Population 15 Years of Age and Over by Regency/Municipality and Type of Activity During the Previous Week in Sulawesi Tenggara Province, 2021.....</i>	93
3.2.3	Jumlah Penduduk Berumur 15 Tahun Keatas Menurut Jenis Kegiatan Selama Seminggu yang Lalu dan Jenis Kelamin di Provinsi Sulawesi Tenggara, 2021 <i>Population Aged 15 Years and Over by Type of Activity During The Previous Week and Sex in Sulawesi Tenggara Province, 2021</i>	96
3.2.4	Penduduk Berumur 15 Tahun ke Atas Menurut Pendidikan Tertinggi yang Ditamatkan dan Jenis Kegiatan Selama Seminggu yang Lalu di Provinsi Sulawesi Tenggara, 2021 <i>Population 15 Years of Age and Over by Educational Attainment and Type of Activity During the Previous Week in Sulawesi Tenggara Province, 2021.....</i>	97
3.2.5	Penduduk Berumur 15 Tahun Ke Atas yang Bekerja Selama Seminggu yang Lalu Menurut Status Pekerjaan Utama dan Lapangan Pekerjaan Utama di Provinsi Sulawesi Tenggara, 2021 <i>Population 15 Years of Age and Over who Worked During The Previous Week by Main Employment Status and Main Industry in Sulawesi Tenggara Province, 2021</i>	100
3.2.6	Penduduk Berumur 15 Tahun Ke Atas yang Bekerja Selama Seminggu yang Lalu Menurut Status Pekerjaan Utama dan Jenis Kelamin di Provinsi Sulawesi Tenggara, 2021 <i>Population 15 Years of Age and Over who Worked During The Previous Week by Main Employment Status and Sex in Sulawesi Tenggara Province, 2021.....</i>	101
3.2.7	Penduduk Berumur 15 Tahun ke Atas yang Bekerja Selama Seminggu yang Lalu Menurut Jumlah Jam Kerja pada Pekerjaan Utama dan Lapangan Pekerjaan Utama di Provinsi Sulawesi Tenggara, 2021 <i>Population 15 Years of Age and Over who Worked During The Previous Week by Total Working Hours on Main Job and Main Industry in Sulawesi Tenggara Province, 2021</i>	102
3.2.8	Penduduk Berumur 15 Tahun ke Atas yang Bekerja Selama Seminggu yang Lalu Menurut Lapangan Pekerjaan Utama dan Pendidikan Tertinggi yang Ditamatkan di Provinsi Sulawesi Tenggara, 2021 <i>Population 15 Years of Age and Over who Worked During The Previous Week by Main Industry and Educational Attainment in Sulawesi Tenggara Province, 2021</i>	105

3.2.9	Penduduk Berumur 15 Tahun Ke Atas yang Bekerja Selama Seminggu yang Lalu Menurut Jumlah Jam Kerja Pada Pekerjaan Utama dan Jenis Kelamin di Provinsi Sulawesi Tenggara, 2021 <i>Population 15 Years of Age and Over who Worked During The Previous Week by Total Working Hours on Main Job and Sex in Sulawesi Tenggara Province, 2021</i>	107
3.2.10	Penduduk Berumur 15 Tahun Ke Atas yang Bekerja Selama Seminggu yang Lalu Menurut Jumlah Jam Kerja Seluruhnya dan Jenis Kelamin di Provinsi Sulawesi Tenggara, 2021 <i>Population 15 Years of Age and Over who Worked During The Previous Week by Total Working Hours and Sex in Sulawesi Tenggara Province, 2021</i>	108
3.2.11	Penduduk Berumur 15 Tahun ke Atas yang Bekerja Selama Seminggu yang Lalu Menurut Kelompok Umur dan Jumlah Jam Kerja Seluruhnya di Provinsi Sulawesi Tenggara, 2021 <i>Population 15 Years of Age and Over who Worked During The Previous Week by Age Group and Total Working Hours in Sulawesi Tenggara Province, 2021</i>	109
3.2.12	Penduduk Berumur 15 Tahun Keatas yang Bekerja Selama Seminggu yang Lalu Menurut Kelompok Umur dan Jenis Kelamin di Provinsi Sulawesi Tenggara, 2021 <i>Population 15 Years of Age and Over who Worked During The Previous Week by Age Group and Sex in Sulawesi Tenggara Province, 2021</i>	110
3.2.13	Penduduk Berumur 15 Tahun ke Atas yang Bekerja Selama Seminggu yang Lalu Menurut Status Pekerjaan Utama dan Pendidikan Tertinggi yang Ditamatkan di Provinsi Sulawesi Tenggara, 2021 <i>Population 15 Years of Age and Over who Worked During The Previous Week by Main Industry and Educational Attainment in Sulawesi Tenggara Province, 2021</i>	111
3.2.14	Penduduk Berumur 15 Tahun ke Atas yang Bekerja Selama Seminggu yang Lalu Menurut Kabupaten/Kota di Provinsi Sulawesi Tenggara dan Lapangan Pekerjaan Utama di Provinsi Sulawesi Tenggara, 2021 <i>Population 15 Years of Age and Over who Worked During The Previous Week by Regency/Municipality and Main Industry in Sulawesi Tenggara Province, 2021</i> .	112
3.2.15	Penduduk Berumur 15 Tahun Ke Atas yang Bekerja Selama Seminggu yang Lalu Menurut Lapangan Pekerjaan Utama dan Jenis Kelamin di Provinsi Sulawesi Tenggara, 2021 <i>Population 15 Years of Age and Over who Worked During The Previous Week by Main Industry and Sex in Sulawesi Tenggara Province, 2021</i>	113

3.2.16	<p>Tingkat Pengangguran Terbuka (TPT) dan Tingkat Partisipasi Angkatan Kerja (TPAK) Menurut Kabupaten/Kota di Provinsi Sulawesi Tenggara, 2019–2021</p> <p><i>Unemployment Rate (UR) and Labor Force Participation Rate (LFPR) by Regency/Municipality in Sulawesi Tenggara Province, 2019–2021.....</i></p>	115
3.2.17	<p>Pencari Kerja Terdaftar, Lowongan Kerja Terdaftar, dan Penempatan/ Pemenuhan Tenaga Kerja Menurut Kabupaten/Kota dan Jenis Kelamin di Provinsi Sulawesi Tenggara, 2021</p> <p><i>Number of Registered Job Applicants, Registered Job Vacancies, and Placement of Workers by Regency/Municipality and Sex in Sulawesi Tenggara Province, 2021</i></p>	117
3.2.18	<p>Pencari Kerja Terdaftar Menurut Pendidikan Tertinggi yang Ditamatkan dan Jenis Kelamin di Provinsi Sulawesi Tenggara, 2021</p> <p><i>Number of Registered Job Applicants by Educational Attainment and Sex in Sulawesi Tenggara Province, 2021</i></p>	120
3.2.19	<p>Rata-rata Upah/Gaji Bersih Sebulan Pekerja Formal¹ Menurut Kabupaten/ Kota dan Lapangan Pekerjaan Utama di Provinsi Sulawesi Tenggara (rupiah), 2021</p> <p><i>Average of Net Wage/Salary per Month of Formal Employee¹ by Regency/Municipality and Main Industry in Sulawesi Tenggara Province (rupiahs), 2021</i></p>	121
3.2.20	<p>Rata-rata Upah/Gaji Bersih Sebulan Pekerja Formal¹ Menurut Kelompok Umur dan Lapangan Pekerjaan Utama di Provinsi Sulawesi Tenggara (rupiah), 2021</p> <p><i>Average of Net Wage/Salary per Month of Formal Employee¹ by Age Group and Main Industry in Sulawesi Tenggara Province (rupiahs), 2021.....</i></p>	122
3.2.21	<p>Rata-rata Pendapatan Bersih Sebulan Pekerja Informal¹ Menurut Kabupaten/ Kota dan Lapangan Pekerjaan Utama (rupiah) di Provinsi Sulawesi Tenggara, 2021</p> <p><i>Average of Net Wage/Salary per Month of Informal Employee¹ by Regency/Municipality and Main Industry in Sulawesi Tenggara Province (rupiahs), 2021.</i></p>	123
3.2.22	<p>Rata-rata Pendapatan Bersih Sebulan Pekerja Informal¹ Menurut Kabupaten/ Kota dan Pendidikan Tertinggi yang Ditamatkan di Provinsi Sulawesi Tenggara (rupiah), 2021</p> <p><i>Average of Net Wage/Salary per Month of Informal Employee¹ by Regency/Municipality and Educational Attainment in Sulawesi Tenggara Province (rupiahs), 2021.....</i></p>	124

4.	SOSIAL DAN KESEJAHTERAAN RAKYAT/SOCIAL AND WELFARE .	125
4.1	PENDIDIKAN	
	EDUCATION	143
4.1.1	Jumlah Sekolah, Guru ¹ , dan Murid Taman Kanak-Kanak (TK) di Bawah Kementerian Pendidikan dan Kebudayaan Menurut Kabupaten/Kota di Provinsi Sulawesi Tenggara, 2020/2021 ² dan 2021/2022 ³ , <i>Number of Schools, Teachers¹, and Pupils in Kindergarten Under The Ministry of Education and Culture by Regency/Municipality in Sulawesi Tenggara Province, 2020/2021² and 2021/2022³</i>	143
4.1.2	Jumlah Sekolah, Guru, dan Murid Raudatul Athfal (RA) di Bawah Kementerian Agama Menurut Kabupaten/Kota di Provinsi Sulawesi Tenggara, 2020/2021 dan 2021/2022 <i>Number of Schools, Teachers, and Pupils in Raudatul Athfal (RA) Under The Ministry of Religious Affairs by Regency/Municipality in Sulawesi Tenggara Province, 2020/2021 and 2021/2022</i>	146
4.1.3	Jumlah Sekolah, Guru ¹ , dan Murid Sekolah Dasar (SD) di Bawah Kementerian Pendidikan dan Kebudayaan Menurut Kabupaten/Kota di Provinsi Sulawesi Tenggara, 2020/2021 ² dan 2021/2022 ³ <i>Number of Schools, Teachers¹, and Pupils in Primary Schools Under The Ministry of Education and Culture by Regency/Municipality in Sulawesi Tenggara Province, 2020/2021² and 2021/2022³</i>	147
4.1.4	Jumlah Sekolah, Guru, dan Murid Madrasah Ibtidaiyah (MI) di Bawah Kementerian Agama Menurut Kabupaten/Kota di Provinsi Sulawesi Tenggara, 2020/2021 dan 2021/2022 <i>Number of Schools, Teachers, and Pupils in Madrasah Ibtidaiyah (MI) Under The Ministry of Religious Affairs by Regency/Municipality in Sulawesi Tenggara Province, 2020/2021 and 2021/2022</i>	150
4.1.5	Jumlah Sekolah, Guru ¹ , dan Murid Sekolah Menengah Pertama (SMP) di Bawah Kementerian Pendidikan dan Kebudayaan Menurut Kabupaten/Kota di Provinsi Sulawesi Tenggara, 2020/2021 ² dan 2021/2022 ³ <i>Number of Schools, Teachers¹, and Pupils in Junior High Schools Under The Ministry of Education and Culture by Regency/Municipality in Sulawesi Tenggara Province, 2020/2021² dan 2021/2022³</i>	153
4.1.6	Jumlah Sekolah, Guru, dan Murid Madrasah Tsanawiyah (MTs) di Bawah Kementerian Agama Menurut Kabupaten/Kota di Provinsi Sulawesi	

	Tenggara, 2020/2021 dan 2021/2022 <i>Number of Schools, Teachers, and Pupils in Madrasah Tsanawiyah (MTs) Under The Ministry of Religious Affairs by Regency/Municipality in Sulawesi Tenggara Province, 2020/2021 and 2021/2022</i>	156
4.1.7	Jumlah Sekolah, Guru ¹ , dan Murid Sekolah Menengah Atas (SMA) di Bawah Kementerian Pendidikan dan Kebudayaan Menurut Kabupaten/Kota di Provinsi Sulawesi Tenggara, 2020/2021 ² dan 2021/2022 ³ <i>Number of Schools, Teachers¹, and Pupils in Senior High Schools Under The Ministry of Education and Culture by Regency/Municipality in Sulawesi Tenggara Province, 2020/2021² dan 2021/2022³</i>	159
4.1.8	Jumlah Sekolah, Guru ¹ , dan Murid Sekolah Menengah Kejuruan (SMK) di Bawah Kementerian Pendidikan dan Kebudayaan Menurut Kabupaten/Kota di Provinsi Sulawesi Tenggara, 2020/2021 ² dan 2021/2022 ³ <i>Number of Schools, Teachers, and Pupils in Vocational High Schools Under The Ministry of Education and Culture by Regency/Municipality in Sulawesi Tenggara Province, 2020/2021² dan 2021/2022³</i>	162
4.1.9	Jumlah Sekolah, Guru, dan Murid Madrasah Aliyah (MA) di Bawah Kementerian Agama Menurut Kabupaten/Kota di Provinsi Sulawesi Tenggara, 2020/2021 dan 2021/2022 <i>Number of Schools, Teachers, and Pupils in Madrasah Aliyah (MA) Under the Ministry of Religious Affairs by Regency/Municipality in Sulawesi Tenggara Province, 2020/2021 and 2021/2022</i>	165
4.1.10	Jumlah Perguruan Tinggi, Mahasiswa, dan Tenaga Pendidik (Negeri dan Swasta) di Bawah Kementerian Riset, Teknologi dan Pendidikan Tinggi/ Kementerian Pendidikan dan Kebudayaan Menurut Kabupaten/Kota di Provinsi Sulawesi Tenggara, 2020 ¹ dan 2021 ² <i>Number of Universities, Students, and Lecturers (State and Private) Under the Ministry of Research, Technology, and High Education/Ministry of Education and Culture by Regency/Municipality in Sulawesi Tenggara Province, 2020¹ and 2021²</i>	168
4.1.11	Jumlah Perguruan Tinggi, Mahasiswa, dan Tenaga Pendidik (Negeri dan Swasta) di Bawah Kementerian Agama Menurut Kabupaten/Kota di Provinsi Sulawesi Tenggara, 2020 dan 2021 <i>Number of Universities, Students, and Lecturers (State and Private) Under the Ministry of Religious Affairs by Regency/Municipality, 2020 and 2021</i>	171

4.1.12	Persentase Penduduk Usia 7–24 Tahun Menurut Jenis Kelamin, Kelompok Umur Sekolah, dan Partisipasi Sekolah ¹ di Provinsi Sulawesi Tenggara, 2019–2021 <i>Percentage of Population Aged 7–24 Years by Sex, School Age Group, and School Participation¹ in Sulawesi Tenggara Province, 2019–2021</i>	174
4.1.13	Angka Partisipasi Murni (APM) dan Angka Partisipasi Kasar (APK) Menurut Jenjang Pendidikan di Provinsi Sulawesi Tenggara, 2020–2021 <i>Net Participation Rates and Gross Participation Rates by Educational Level in Sulawesi Tenggara Province, 2020–2021</i>	177
4.1.14	Persentase Penduduk Berumur 15 Tahun ke Atas yang Melek Huruf Menurut Golongan Umur dan Daerah Tempat Tinggal di Provinsi Sulawesi Tenggara, 2020 dan 2021 <i>Percentage of Literate People Aged 15 Years and Over by Age Group and Urban-Rural Classification in Sulawesi Tenggara Province, 2020 and 2021</i>	178
4.1.15	Jumlah Desa ¹ /Kelurahan yang Memiliki Fasilitas Sekolah Menurut Kabupaten/Kota dan Tingkat Pendidikan di Provinsi Sulawesi Tenggara, 2019-2021 <i>Number of Villages¹ /Kelurahan Having Educational Facilities by Regency/Municipality and Educational Level in Sulawesi Tenggara Province, 2019-2021</i>	179
4.2	KESEHATAN HEALTH	184
4.2.1	Jumlah Desa ¹ /Kelurahan Yang Memiliki Sarana Kesehatan Menurut Kabupaten/Kota dan Tingkat Pendidikan di Provinsi Sulawesi Tenggara, 2019-2021 <i>Number of Villages¹ Having Health Facilities by Regency/Municipality and Educational Level in Sulawesi Tenggara, 2019-2021</i>	184
4.2.2	Distribusi Persentase Wanita Berumur 15–49 Tahun yang Pernah Kawin dan Melahirkan Hidup dalam Dua Tahun Terakhir Menurut Kabupaten/Kota dan Penolong Persalinan, 2020 dan 2021 <i>Percentage Distribution of Ever Married Women Aged 15–49 Years Who Had Live Birth in The Two Years Preceding The Survey by Regency/Municipality and Last Birth Attendance, 2020 and 2021</i>	190
4.2.3	Persentase Wanita Berumur 15–49 Tahun yang Berstatus Kawin dan Menggunakan KB Menurut Kabupaten/Kota di Provinsi Sulawesi Tenggara, 2017–2021 <i>Percentage of Married Women Aged 15–49 Years Who are Using Contraception by Regency/Municipality in Sulawesi Tenggara Province, 2017–2021</i>	192

4.2.4	<p>Persentase Penduduk yang Mempunyai Keluhan Kesehatan Selama Sebulan Terakhir Menurut Kabupaten/Kota di Provinsi Sulawesi Tenggara, 2017–2021</p> <p><i>Percentage of People Who Had Health Complaint During a Month Prior to The Survey by Regency/Municipality in Sulawesi Tenggara Province, 2017–2021</i></p>	193
4.2.5	<p>Jumlah Tenaga Kesehatan Menurut Kabupaten/Kota, di Sulawesi Tenggara, 2021</p> <p><i>Number of Health Personnel by Regency/Municipality in Sulawesi Tenggara, 2021</i></p>	194
4.2.6	<p>Kasus Penyakit Menurut Kabupaten/Kota dan Jenis Penyakit di Sulawesi Tenggara (Persen), 2020</p> <p><i>Disease Cases by Regency/Municipality and Type of Disease in Sulawesi Tenggara (Percent), 2020.....</i></p>	196
4.2.7	<p>Kasus Kumulatif Covid-19 Menurut Kabupaten/Kota di Provinsi Sulawesi Tenggara, 2021¹</p> <p><i>Covid-19 Cumulative Cases by Regency/Municipality in Sulawesi Tenggara (Percent), 2021¹.....</i></p>	198
4.2.8	<p>Jumlah Rumah Sakit Umum, Rumah Sakit Khusus, dan Puskesmas Menurut Kabupaten/Kota, 2020 dan 2021</p> <p><i>Number of General Hospital, Specialized Hospital, and Public Health Center by Regency/Municipality, 2020 and 2021</i></p>	199
4.2.9	<p>Jumlah Bayi Lahir, Bayi Berat Badan Lahir Rendah (BBLR), dan Bergizi Kurang Menurut Kabupaten/Kota di Sulawesi Tenggara, 2021</p> <p><i>Number of Births, Babies with Low Birth Weights (LBW), and Malnutrition by Regency/Municipality in Sulawesi Tenggara, 2021.....</i></p>	201
4.2.10	<p>Persentase Penduduk yang Mempunyai Keluhan Kesehatan dan Berobat Jalan Selama Sebulan Terakhir Menurut Kabupaten/Kota di Provinsi Sulawesi Tenggara, 2017–2021</p> <p><i>Percentage of People Who Had Health Complaint and Had Outpatient During a Month Prior to the Survey by Regency/Municipality in Sulawesi Tenggara Province, 2017–2021.....</i></p>	202
4.2.11	<p>Distribusi Persentase Penduduk yang Mempunyai Keluhan Kesehatan Selama Sebulan Terakhir dan Tidak Berobat Jalan Menurut Kabupaten/Kota dan Alasan Utama Tidak Berobat Jalan di Provinsi Sulawesi Tenggara, 2021</p> <p><i>Percentage Distribution of People Who Had Health Complaint During a Month Prior to the Survey and Had Not Outpatient by Province and Main Reason for not Outpatient in Sulawesi Tenggara Province, 2021</i></p>	203

	Halaman Page	
4.2.12	Persentase Penduduk 5 Tahun ke Atas yang Merokok Tembakau selama Sebulan Terakhir menurut Kabupaten/Kota dan Kebiasaan Merokok, 2021 <i>Percentage of Population 5 Years or over who Smoked Tobacco during The Last Month by Regency/City and Smoking Habit, 2021</i>	206
4.2.13	Persentase Penduduk yang Memiliki Jaminan Kesehatan Menurut Kabupaten/Kota dan Jenis Jaminan di Provinsi Sulawesi Tenggara, 2020 dan 2021 <i>Percentage of Population Who Has Health Insurance by Regency/Municipality and Types of Health Insurance in Sulawesi Tenggara Province, 2020 and 2021...</i>	207
4.2.14	Jumlah Dokter Spesialis, Dokter Umum, dan Dokter Gigi Menurut Sarana Pelayanan Kesehatan, di Sulawesi Tenggara, 2021 <i>Number of Medical Specialist, General Practitioners, and Dentists by Health Facilities in Sulawesi Tenggara, 2021.....</i>	209
4.2.15	Jumlah Ibu Hamil, Melakukan Kunjungan K1, Melakukan Kunjungan K4, Kurang Energi Kronis (KEK), dan Mendapat Tablet Zat Besi (Fe) di Sulawesi Tenggara, 2018–2021 <i>Number of Pregnant Women, Conducting K1 Visits, Conducting K4 Visits, Chronic Energy Lack, and Getting Iron Tablets (Fe) in Sulawesi Tenggara, 2018- 2021</i>	210
4.2.16	Jumlah Klinik Keluarga Berencana (KKB) dan Pos Pelayanan Keluarga Berencana Desa (PPKBD) Menurut Kabupaten/Kota di Sulawesi Tenggara, 2020 <i>Number of Family Planning Clinics (KKB) and Village Family Planning Service Posts (PPKBD) by Regency/Municipality in Sulawesi Tenggara, 2020</i>	211
4.2.17	Jumlah Pasangan Usia Subur dan Peserta KB Aktif Menurut Kabupaten/Kota di Sulawesi Tenggara, 2020 <i>Number of Fertile Age Couples and Active Family Planning Participants by Regency/Municipality in Sulawesi Tenggara, 2020.....</i>	212
4.3	PERUMAHAN DAN LINGKUNGAN	
	HOUSING AND ENVIRONMENT	214
4.3.1	Distribusi Persentase Rumah Tangga Menurut Kabupaten/Kota dan Luas Lantai (m ²) di Provinsi Sulawesi Tenggara, 2021 <i>Percentage Distribution of Household Population by Regency/Municipality and Floor Area (m²), in Sulawesi Tenggara Province, 2021.....</i>	214

4.3.2	Distribusi Persentase Rumah Tangga Menurut Kabupaten/Kota dan Sumber Air Minum di Provinsi Sulawesi Tenggara, 2021 <i>Percentage Distribution of Household Population by Regency/Municipality and Source of Drinking Water in Sulawesi Tenggara Province, 2021</i>	215
4.3.3	Distribusi Persentase Rumah Tangga Menurut Kabupaten/Kota dan Sumber Penerangan di Provinsi Sulawesi Tenggara, 2021 <i>Percentage Distribution of Household Population by Regency/Municipality and Lighting Source in Sulawesi Tenggara, 2021</i>	218
4.3.4	Distribusi Persentase Rumah Tangga Menurut Kabupaten/Kota dan Penggunaan Fasilitas Tempat Buang Air Besar di Provinsi Sulawesi Tenggara, 2021 <i>Percentage Distribution of Household Population by Regency/Municipality and Type of Toilet Facility Used by The Household, in Sulawesi Tenggara Province, 2021</i>	219
4.3.5	Distribusi Persentase Rumah Tangga Menurut Kabupaten/Kota dan Bahan Bakar Utama untuk Memasak di Provinsi Sulawesi Tenggara, 2021 <i>Percentage Distribution of Household Population by Regency/Municipality and and Type of Cooking Fuel in Sulawesi Tenggara Province, 2021</i>	220
4.3.6	Distribusi Persentase Rumah Tangga Menurut Kabupaten/Kota dan Status Penguasaan Bangunan Tempat Tinggal di Provinsi Sulawesi Tenggara, 2021 <i>Percentage Distribution of Household Population by Regency/Municipality and Dwelling Ownership Status in Sulawesi Tenggara Province, 2021</i>	222
4.3.7	Distribusi Persentase Rumah Tangga Menurut Kabupaten/Kota dan Jenis Lantai Terluas di Provinsi Sulawesi Tenggara, 2021 <i>Percentage Distribution of Household Population by Regency/Municipality and Main Material of Dwelling Floor in Sulawesi Tenggara Province, 2021</i>	223
4.3.8	Persentase Rumah Tangga yang Memiliki Akses Terhadap Layanan Sanitasi Layak Menurut Kabupaten/Kota di Provinsi Sulawesi Tenggara, 2017–2021 <i>Percentage of Household by Regency/Municipality and Improved Sanitation Services in Sulawesi Tenggara Province, 2017–2021</i>	224
4.3.9	Persentase Rumah Tangga yang Memiliki Akses Terhadap Sumber Air Minum Layak Menurut Kabupaten/Kota di Provinsi Sulawesi Tenggara, 2017–2021 <i>Percentage of Household Population by Regency/Municipality and Improved Drinking Water in Sulawesi Tenggara Province, 2017–2021</i>	225

4.4	KRIMINALITAS	
	CRIME.....	226
4.4.1	Jumlah Kejahatan yang Dilaporkan, Risiko Penduduk Terjadi Tindak Pidana per 100.000 Penduduk, Persentase Penyelesaian Tindak Pidana, dan Selang Waktu Terjadinya Tindak Pidana Menurut Kepolisian Daerah Menurut Kabupaten/Kota di Provinsi Sulawesi Tenggara, 2018-2020 <i>Crime Total, Crime Rate per 100,000 Population, Percentage of Crime Clearance, and Time Interval of Crime Occurance by Regional Police Office by Regency/ Municipality in Sulawesi Tenggara, 2018–2020</i>	226
4.4.2	Jumlah Tindak Pidana Umum Menurut Jenis Kriminalitas di Provinsi Sulawesi Tenggara, 2020-2021 <i>Number of General Crime Cases by Type of Crime in Sulawesi Tenggara Province, 2020–2021</i>	230
4.4.3	Jumlah Tindak Pidana Khusus Menurut Jenis Kriminalitas di Provinsi Sulawesi Tenggara, 2020-2021 <i>Number of Special Crimes by Type of Crime in Sulawesi Tenggara Province, 2020–2021</i>	232
4.4.4	Jumlah Tindak Pidana Khusus dan Penyelesaian Menurut Kesatuan/Subdit di Provinsi Sulawesi Tenggara, 2020-2021 <i>Number of Crime Cases by Unity/Sub-directorate in Sulawesi Tenggara Province, 2020–2021</i>	233
4.4.5	Jumlah Kasus Narkoba Menurut Kabupaten/Kota di Provinsi Sulawesi Tenggara, 2017-2021 <i>Number of Drugs Crime Cases by Regency/Municipality in Sulawesi Tenggara Province, 2017–2021</i>	234
4.4.6	Jumlah Tersangka Kasus Narkoba Menurut Kabupaten/Kota di Provinsi Sulawesi Tenggara, 2017-2021 <i>Number of Accused Drugs Crime by Regency/Municipality in Sulawesi Tenggara Province, 2017–2021</i>	235
4.5	AGAMA DAN SOSIAL LAINNYA	
	RELIGION AND OTHER SOCIAL AFFAIRS.....	236
4.5.1	Jumlah Jemaah Haji yang Diberangkatkan ¹ ke Tanah Suci Mekah Menurut Kabupaten/Kota di Provinsi Sulawesi Tenggara, 2019–2021 <i>Number of Hajj Pilgrims Departured¹ to the Holyland of Mecca by Regency/ Municipality in Sulawesi Tenggara Province 2019–2021</i>	236
4.5.2	Nikah, Talak, dan Cerai di Provinsi Sulawesi Tenggara, 2019–2021 <i>Number of Marriages and Divorces in Sulawesi Tenggara Province, 2019–2021</i>	237

4.5.3	Jumlah Perceraian Menurut Faktor dan Kabupaten/Kota di Provinsi Sulawesi Tenggara, 2021 <i>Number of Divorces by Factors and Regency/Municipality in Sulawesi Tenggara Province, 2021</i>	241
4.5.4	Persentase Penduduk Menurut Kabupaten/Kota dan Agama yang Dianut di Provinsi Sulawesi Tenggara, 2020 <i>Population by Regency/Municipality and Religion in Sulawesi Tenggara Province, 2020</i>	244
4.5.5	Jumlah Tempat Peribadatan Menurut Kabupaten/Kota di Provinsi Sulawesi Tenggara, 2019 <i>Number of Places of Worship by Regency/Municipality and Religion in Sulawesi Tenggara Province, 2019</i>	245
4.5.6	Jumlah Kejadian Bencana Alam Menurut Kabupaten/Kota di Provinsi Sulawesi Tenggara, 2021 <i>Number of Natural Disaster Events by Regency/Municipality in Sulawesi Tenggara Province, 2021</i>	246
4.5.7	Jumlah Korban yang Diakibatkan Bencana Alam Menurut Kabupaten/Kota di Provinsi Sulawesi Tenggara, 2021 <i>Number of Victims Due to Natural Disaster by Regency/Municipality in Sulawesi Tenggara Province, 2021</i>	248
4.5.8	Jumlah Kerusakan Rumah yang Diakibatkan Bencana Alam Menurut Kabupaten/Kota di Provinsi Sulawesi Tenggara, 2020 dan 2021 <i>Number of Damaged Houses Due to Natural Disaster by Regency/Municipality in Sulawesi Tenggara Province, 2020 and 2021</i>	258
4.5.9	Jumlah Desa ¹ /Kelurahan yang Mengalami Bencana Alam ² Menurut Kabupaten/Kota di Provinsi Sulawesi Tenggara, 2019–2021 <i>Number of Villages¹ that Had Natural Disaster² by Regency/Municipality in Sulawesi Tenggara Province, 2019–2021</i>	268
4.5.10	Jumlah Keluarga Penerima Manfaat (KPM) dan Anggaran Bantuan Sosial Pangan Menurut Kabupaten/Kota di Provinsi Sulawesi Tenggara, 2021 <i>Number of Beneficiary Family and Food Social Assistance Budget by Regency/Municipality in Sulawesi Tenggara Province, 2021</i>	271
4.6	KEMISKINAN DAN PEMBANGUNAN MANUSIA POVERTY AND HUMAN DEVELOPMENT	272
4.6.1	Garis Kemiskinan, Jumlah, dan Persentase Penduduk Miskin di Provinsi Sulawesi Tenggara, 2012–2021 <i>Poverty Line, Number, and Percentage of Poor People in Sulawesi Tenggara Province, 2012–2021</i>	272

	Halaman Page	
4.6.2	Jumlah dan Persentase Penduduk Miskin Menurut Kabupaten/Kota di Provinsi Sulawesi Tenggara, 2020 dan 2021 <i>Number and Percentage of Poor People by Regency/Municipality in Sulawesi Tenggara Province, 2020 and 2021</i>	274
4.6.3	Indeks Kedalaman Kemiskinan dan Indeks Keparahannya Menurut Daerah di Provinsi Sulawesi Tenggara, 2012-2021 <i>Poverty Gap Index and Poverty Severity Index by Region in Sulawesi Tenggara Province, 2012-2021</i>	275
4.6.4	Karakteristik Rumah Tangga Miskin dan Rumah Tangga Tidak Miskin, 2020 dan 2021 <i>Characteristics of Poor and Non-Poor Households, 2020 and 2021</i>	276
4.6.5	Indeks Pembangunan Manusia Menurut Kabupaten/Kota, 2016–2021 <i>Human Development Index by Regency/Municipality, 2016–2021</i>	278
5.	<i>PERTANIAN, KEHUTANAN, PETERNAKAN, DAN PERIKANAN/ AGRICULTURE, FORESTRY, LIVESTOCK, AND FISHERY</i>	279
5.1	TANAMAN PANGAN FOOD CROPS	294
5.1.1	Luas Panen, Produktivitas, dan Produksi Padi ¹ Menurut Kabupaten/Kota di Provinsi Sulawesi Tenggara, 2020 dan 2021 <i>Harvested Area, Productivity, dan Production of Paddy¹ by Regency Municipality, 2020 and 2021</i>	294
5.1.2	Produksi Padi ¹ dan Beras Menurut Kabupaten/Kota, 2020 dan 2021 ^{x,2} <i>Paddy and Rice Production¹ by Regency/Municipality, 2020 and 2021^{x,2}</i>	296
5.1.3	Produksi Jagung ¹ dan Kedelai ² Menurut Kabupaten/Kota (ton), 2020 <i>Production of Maize¹ and Soybeans² by Regency/Municipality (tons), 2020</i>	297
5.1.4	Luas Lahan Tegal/Kebun, Ladang/Huma, dan Lahan Yang sementara Tidak Diusahakan Menurut Kabupaten/Kota (ha), 2021 <i>Area of Tegal/Gardens, Fields/Huma, and Temporary Not Cultivated Land by Regency/Municipality (ha), 2021</i>	298
5.2	HORTIKULTURA HORTICULTURE	299
5.2.1	Luas Panen Tanaman Sayuran Menurut Kabupaten/Kota dan Jenis Tanaman di Provinsi Sulawesi Tenggara, 2020 dan 2021 <i>Harvested Area of Vegetables by Regency/Municipality and Kind of Plant in Sulawesi Tenggara Province, 2020 and 2021</i>	299

5.2.2	Produksi Tanaman Sayuran Menurut Kabupaten/Kota dan Jenis Tanaman di Provinsi Sulawesi Tenggara, 2020 dan 2021 <i>Production of Vegetables by Regency/Municipality and Kind of Plant in Sulawesi Tenggara Province, 2020 and 2021</i>	309
5.2.3	Luas Panen Tanaman Sayuran dan Buah–Buahan Semusim Menurut Jenis Tanaman, 2018–2021 <i>Harvested Area of Seasonal Vegetables and Fruits by Kind of Plant, 2018–2021</i>	319
5.2.4	Produksi Tanaman Sayuran dan Buah–Buahan Semusim Menurut Jenis Tanaman, 2018–2021 <i>Production of Seasonal Vegetables and Fruits by Kind of Plant, 2018–2021</i>	320
5.2.5	Luas Panen Tanaman Biofarmaka Menurut Kabupaten/Kota dan Jenis Tanaman di Provinsi Sulawesi Tenggara, 2020 dan 2021 <i>Harvested Area of Medicinal Plants by Regency/Municipality and Kind of Plant in Sulawesi Tenggara Province, 2020 and 2021</i>	321
5.2.6	Produksi Tanaman Biofarmaka Menurut Kabupaten/Kota dan Jenis Tanaman di Provinsi Sulawesi Tenggara, 2020 dan 2021 <i>Production of Medicinal Plants by Regency/Municipality and Kind of Plant in Sulawesi Tenggara Province, 2020 and 2021</i>	328
5.2.7	Luas Panen Tanaman Biofarmaka Menurut Jenis Tanaman, 2018–2021 <i>Harvested Area of Medicinal Plants by Kind of Plant, 2018–2021</i>	335
5.2.8	Produksi Tanaman Biofarmaka Menurut Jenis Tanaman (kg), 2018–2021 <i>Production of Medicinal Plants by Kind of Plant (kg), 2018–2021</i>	336
5.2.9	Luas Panen Tanaman Hias Menurut Kabupaten/Kota dan Jenis Tanaman di Provinsi Sulawesi Tenggara, 2020 dan 2021 <i>Harvested Area of Ornamental Plants by Regency/Municipality and Kind of Plant in Sulawesi Tenggara Province, 2020 and 2021</i>	337
5.2.10	Produksi Tanaman Hias Menurut Kabupaten/Kota dan Jenis Tanaman (tangkai) di Provinsi Sulawesi Tenggara, 2020 dan 2021 <i>Production of Ornamental Plants by Regency/Municipality and Kind of Plant (stalks) in Sulawesi Tenggara Province, 2020 and 2021</i>	348
5.2.11	Luas Panen Tanaman Hias Menurut Jenis Tanaman, 2018–2021 <i>Harvested Area of Ornamental Plants by Kind of Plant, 2018–2021</i>	359
5.2.12	Produksi Tanaman Hias Menurut Jenis Tanaman, 2018–2021 <i>Production of Ornamental Plants by Kind of Plant, 2018–2021</i>	360

5.2.13	Produksi Buah-buahan Menurut Kabupaten/Kota dan Jenis Tanaman di Provinsi Sulawesi Tenggara, 2020 dan 2021 <i>Production of Fruits by Regency/Municipality and Kind of Plant in Sulawesi Tenggara Province, 2020 and 2021</i>	361
5.2.14	Produksi Buah–Buahan dan Sayuran Tahunan Menurut Jenis Tanaman (kw), 2018–2021 <i>Production of Annual Fruits and Vegetables by Kind of Plant (qui), 2018–2021..</i>	374
5.3	PERKEBUNAN ESTATE CROPS	375
5.3.1	Luas Areal Tanaman Perkebunan Menurut Kabupaten/Kota dan Jenis Tanaman (ha), 2020 dan 2021 <i>Planted Area of Estate Crops by Regency/Municipality and Type of Crops (ha), 2020 and 2021</i>	375
5.3.2	Produksi Perkebunan Menurut Kabupaten/Kota dan Jenis Tanaman (ton), 2020 dan 2021* <i>Production of Estate by Regency/Municipality and Type of Crops (tons), 2020 and 2021*</i>	382
5.4	KEHUTANAN FORESTRY	389
5.4.1	Luas Kawasan Hutan dan Hutan Konservasi ¹ Menurut Kabupaten/Kota (ha), 2021 <i>Forest and Extent of Forest Area¹ by Regency/Municipality (ha), 2021</i>	389
5.4.2	Produksi Kayu Hutan Menurut Jenis Produksi (m ³), 2010–2021 <i>Timber Production by Type of Product (m³), 2010–2021</i>	394
5.4.3	Luas Kegiatan Rehabilitasi (ha) di Sulawesi Tenggara, 2018-2021 <i>Reforested Areas (ha) in Sulawesi Tenggara, 2018-2021</i>	396
5.5	PETERNAKAN LIVESTOCK	398
5.5.1	Populasi Ternak Menurut Kabupaten/Kota dan Jenis Ternak (ekor), 2020 dan 2021* <i>Livestock Population by Regency/Municipality and Kind of Livestock (heads), 2020 and 2021*</i>	398
5.5.2	Populasi Unggas Menurut Kabupaten/Kota dan Jenis Unggas (ekor), 2020 dan 2021* <i>Poultry Population by Regency/Municipality and Kind of Poultry (heads), 2020 and 2021*</i>	401

5.5.3	Produksi Daging Ternak Menurut Kabupaten/Kota dan Jenis Ternak (kg), 2020 dan 2021* <i>Meat Production by Regency/Municipality and Kind of Livestock (kg), 2020 and 2021*</i>	403
5.5.4	Produksi Daging Unggas Menurut Kabupaten/Kota dan Jenis Unggas (kg), 2020 dan 2021* <i>Poultry Meat Production by Regency/Municipality and Kind of Poultry (kg), 2020 and 2021*</i>	406
5.5.5	Produksi Telur Unggas dan Susu Sapi Menurut Kabupaten/Kota di Provinsi Sulawesi Tenggara (kg), 2020 dan 2021* <i>Production of Poultry Eggs and Dairy Milks by Regency/Municipality in Sulawesi Tenggara Province (kg), 2020 and 2021*</i>	408
5.6	PERIKANAN FISHERY	410
5.6.1	Produksi dan Nilai Produksi Perikanan Tangkap Menurut Kabupaten/Kota dan Jenis Penangkapan di Provinsi Sulawesi Tenggara, 2020 <i>Production and Production Value of Fish Capture by Regency/Municipality and Type of Captures in Sulawesi Tenggara Province, 2020</i>	410
5.6.2	Produksi dan Nilai Produksi Perikanan Tangkap di Laut Menurut Kabupaten/ Kota dan Komoditas Utama di Provinsi Sulawesi Tenggara, 2020 <i>Production and Production Value of Marine Capture Fisheries by Regency/ Municipality and Main Commodity in Sulawesi Tenggara Province, 2020</i>	412
5.6.3	Produksi dan Nilai Produksi Perikanan Tangkap di Perairan Umum Menurut Kabupaten/Kota dan Komoditas Utama di Provinsi Sulawesi Tenggara, 2020 <i>Production and Production Value of Inland Open Water Capture Fisheries by Regency/Municipality and Main Commodity in Sulawesi Tenggara Province, 2020</i>	415
5.6.4	Produksi dan Nilai Produksi Perikanan Tangkap di Perairan Umum Menurut Kabupaten/Kota dan Lokasi di Provinsi Sulawesi Tenggara, 2020 <i>Production and Production Value of Inland Open Water Capture Fisheries by Regency/Municipality and Location in Sulawesi Tenggara Province, 2020</i>	417
5.6.5	Produksi Perikanan Budidaya Menurut Kabupaten/Kota dan Jenis Kegiatan di Provinsi Sulawesi Tenggara, 2020 <i>Production of Aquaculture by Regency/Municipality and Type of Activity in Sulawesi Tenggara Province, 2020</i>	419

5.6.6	Produksi dan Nilai Produksi Perikanan Budidaya Menurut Kabupaten/Kota dan Jenis Budidaya di Provinsi Sulawesi Tenggara, 2020 <i>Production and Production Value of Aquaculture by Regency/Municipality and Type of Culture in Sulawesi Tenggara Province, 2020</i>	420
5.6.7	Produksi dan Nilai Produksi Perikanan Budidaya Menurut Kabupaten/Kota dan Komoditas Utama di Provinsi Sulawesi Tenggara, 2020 ^{xx} <i>Production and Production Value of Aquaculture by Regency/Municipality and Main Commodity in Sulawesi Tenggara Province, 2020^{xx}</i>	427
6.	<i>PERTAMBANGAN DAN ENERGI/MINING AND ENERGY</i>	433
6.1	Daya Terpasang, Produksi, dan Distribusi Listrik PT. PLN (Persero) Menurut Unit Layanan Pelanggan (ULP) di Unit Pelaksana Pelayanan Pelanggan (UP3) Kendari, 2021 <i>Installed Electricity Power, Production, and Distribution of PT. PLN (Persero) by Customer Service Unit in Customer Service Managerial Unit of Kendari, 2021</i>	439
6.2	Jumlah Pelanggan Listrik Menurut Unit Layanan Pelanggan (ULP) di Unit Pelaksana Pelayanan Pelanggan (UP3) Kendari, 2017–2021 <i>Number of Electricity Customers by Customer Service Unit in Customer Service Managerial Unit of Kendari, 2017–2021</i>	440
6.3	Jumlah Pelanggan dan Air yang Disalurkan Menurut Kabupaten/Kota di Provinsi Sulawesi Tenggara, 2021 <i>Number of Customers and Distributed Water by Regency/Municipality in Sulawesi Tenggara Province, 2021</i>	441
6.4	Jumlah Pelanggan Air Minum menurut Kategori Pelanggan di Provinsi Sulawesi Tenggara, 2017-2021 <i>Number of Water Supply Establishment Customers by Customer Category in Sulawesi Tenggara Province, 2017-2021</i>	442
6.5	Volume Air Minum yang Disalurkan Menurut Kategori Pelanggan (M ³) di Provinsi Sulawesi Tenggara, 2017-2021 <i>Volume of Water Supply Distributed by Customer Category (M³) in Sulawesi Tenggara Province, 2017-2021</i>	443
6.6	Nilai Air Minum yang Disalurkan menurut Kategori Pelanggan (Ribu Rupiah) Provinsi Sulawesi Tenggara, 2017-2021 <i>Value of Water Supply Distributed by Customer Category in Sulawesi Tenggara Province (Thousand Rupiah), 2017-2021</i>	444

6.7	Daya Terpasang, Produksi, dan Distribusi Listrik PT. PLN (Persero) Menurut Kategori Pelanggan di Unit Pelaksana Pelayanan Pelanggan (UP3) Kendari, 2021 ¹ <i>Installed Electricity Power, Production, and Distribution of PT. PLN (Persero) by Customer Category in Customer Service Managerial Unit of Kendari, 2021¹</i>	445
7.	INDUSTRI MANUFAKTUR DAN PERDAGANGAN/MANUFACTURING INDUSTRY AND TRADE	447
7.1	INDUSTRI BESAR DAN SEDANG LARGE AND MEDIUM MANUFACTURING INDUSTRY	454
7.1.1	Jumlah Perusahaan dan Tenaga Kerja Menurut Klasifikasi Industri pada Industri Besar dan Sedang di Provinsi Sulawesi Tenggara, 2019 <i>Number of Establishments and Workers Engaged by Manufacturing Industry Classification in Large and Medium Industries in Sulawesi Tenggara Province, 2019</i>	454
7.1.2	Jumlah Perusahaan, Tenaga Kerja, Investasi, dan Nilai Produksi pada Industri Besar dan Sedang Menurut Kabupaten/Kota di Provinsi Sulawesi Tenggara, 2021 ¹ <i>Number of Establishments, Workers Engaged, Investment, and Production Value in Manufacturing Industry by Regency/Municipality in Sulawesi Tenggara Province, 2021¹</i>	455
7.2	INDUSTRI MIKRO DAN KECIL MICRO AND SMALL MANUFACTURING INDUSTRY	456
7.2.1	Jumlah Perusahaan dan Tenaga Kerja Menurut Klasifikasi Industri pada Industri Mikro dan Kecil, 2019 <i>Number of Establishments and Workers Engaged by Industrial Classification in Micro and Small Manufacturing Industry, 2019</i>	456
7.2.2	Jumlah Perusahaan, Tenaga Kerja, Investasi, dan Nilai Produksi pada Industri Mikro dan Kecil Menurut Kabupaten/Kota di Provinsi Sulawesi Tenggara, 2021 ¹ <i>Number of Establishments, Workers Engaged, Investment, and Production Value in Micro and Small by Regency/Municipality in Sulawesi Tenggara Province, 2021¹</i>	457
7.3	KONSTRUKSI CONSTRUCTION	458
7.3.1	Ringkasan Statistik Konstruksi Perorangan, 2020 <i>Summary of Micro Construction Establishments Statistics, 2020.....</i>	458

7.3.2	Banyaknya Sampel Usaha, Rata-Rata Pekerja Tetap, Median Hari Orang Pekerja Harian, Median Balas Jasa dan Upah Pekerja per Tahun, serta Median Nilai Konstruksi Usaha Konstruksi Perorangan Menurut Kabupaten/Kota di Provinsi Sulawesi Tenggara, 2020 <i>Sample Size, Average of Permanent Workers, Median of Mandays of Casual Workers, Median of Annual Compensation and Wages of Workers, and Median of Construction Value by Unincorporated Construction Establishments by Regency/Municipality in Sulawesi Tenggara Province, 2020</i>	459
7.4	PERDAGANGAN	
	TRADE	460
7.4.1	Volume dan Nilai Perdagangan Antar Pulau Hasil Perkebunan dan Hortikultura Menurut Jenis Komoditas di Sulawesi Tenggara, 2021 <i>Volume and Value of Inter Island Trade of Estate Crops Products and Horticultural by Kind of Commodity in Sulawesi Tenggara, 2021</i>	460
7.4.2	Volume dan Nilai Perdagangan Antar Pulau Hasil Peternakan Menurut Jenis Komoditas di Sulawesi Tenggara, 2021 <i>Volume and Value of Inter Island Trade of Livestock Products by Kind of Commodity in Sulawesi Tenggara, 2021</i>	461
7.4.3	Volume dan Nilai Perdagangan Antar Pulau Hasil Perikanan Menurut Jenis Komoditas di Sulawesi Tenggara, 2021 <i>Volume and Value of Inter Island Trade of Fishery Products by Kind of Commodity in Sulawesi Tenggara, 2021</i>	462
7.4.4	Volume dan Nilai Perdagangan Antar Pulau Hasil Industri Menurut Jenis Komoditas di Sulawesi Tenggara, 2021 <i>Volume and Value of Inter Island Trade of Industrial Products by Kind of Commodity in Sulawesi Tenggara, 2021</i>	464
8.	PARIWISATA/TOURISM	465
8.1	Jumlah Akomodasi, Kamar, dan Tempat Tidur yang Tersedia pada Hotel Bintang Menurut Kabupaten/Kota di Provinsi Sulawesi Tenggara, 2015–2021 <i>Number of Accommodations, Available Rooms and Beds in Classified Hotel by Regency/Municipality in Sulawesi Tenggara Province, 2015–2021</i>	472
8.2	Jumlah Akomodasi, Kamar, dan Tempat Tidur yang Tersedia pada Hotel Nonbintang dan Akomodasi Lainnya Menurut Kabupaten/Kota di Provinsi Sulawesi Tenggara, 2015–2021 <i>Number of Accommodations, Available Rooms and Beds in Non-Classified Hotel and Other Accommodations by Regency/Municipality in Sulawesi Tenggara Province, 2015–2021</i>	479

8.3	Rata-rata Lama Menginap Tamu Asing dan Tamu Domestik Menurut Bulan (hari) di Provinsi Sulawesi Tenggara, 2021 <i>Length Average of Stay of Foreign and Domestic Guests by Month (days) in Sulawesi Tenggara Province, 2021</i>	486
8.4	Persentase Tingkat Penghunian Kamar Hotel dan Akomodasi Lainnya Menurut Jenis Hotel dan Bulan di Provinsi Sulawesi Tenggara, 2021 <i>Occupancy Rate of Hotel and Other Accommodation Room by Hotel Type and Month in Sulawesi Tenggara Province, 2021</i>	487
8.5	Jumlah Destinasi Wisata menurut Jenis Wisata dan Kabupaten/Kota di Propinsi Sulawesi Tenggara, 2021 <i>Number of Tourism Destination by Type of Tourism and Regency/ Municipality in Sulawesi Tenggara, 2021</i>	488
9.	TRANSPORTASI DAN KOMUNIKASI/TRANSPORTATION AND COMMUNICATION	493
9.1	TRANSPORTASI TRANSPORTATION	502
9.1.1	Panjang Jalan Menurut Kabupaten/Kota dan Tingkat Kewenangan Pemerintahan (km), 2019–2021 <i>Length of Roads by Regency/Municipality and Level of Government Authority (km), 2019-2021</i>	502
9.1.2	Jumlah Kendaraan Bermotor Menurut Kabupaten/Kota dan Jenis Kendaraan (unit), 2019–2021 ¹ <i>Number of Motor Vehicles by Regency/Municipality and Type of Motor Vehicles (units), 2019–2021¹</i>	505
9.1.3	Panjang Jalan Menurut Kabupaten/Kota dan Jenis Permukaan Jalan (km), 2021 <i>Length of Road by Regency/Municipality and Type of Road Surface (km), 2021.</i>	508
9.1.4	Panjang Jalan Menurut Kabupaten/Kota dan Kondisi Jalan (km), 2021 <i>Length of Road by Regency/Municipality and Road Condition (km), 2021</i>	509
9.1.5	Jumlah Kendaraan Bermotor yang Telah Diregistrasi berdasarkan jenis Kendaraan dan Satwil/Samsat di Provinsi Sulawesi Tenggara Sampai dengan Desember 2021 <i>Number of Registered Motor Vehicles by Type of Vehicles and Area Unit in Sulawesi Tenggara Province, Until December 2021</i>	510

9.1.6	Jumlah Kendaraan Bermotor Jenis Kendaraan, 2019-2021 <i>Number of Vehicles by Type of Vehicles in Sulawesi Tenggara Province, 2019-2021</i>	512
9.1.7	Lalu Lintas Pesawat Terbang dan Penumpang melalui Pelabuhan Udara Se-Sulawesi Tenggara, 2021 <i>Aircraft and Passenger Traffic at Sulawesi Tenggara Province, 2021</i>	513
9.1.8	Lalu Lintas Barang, Bagasi dan Pos Paket Melalui Pelabuhan Udara Di Sulawesi Tenggara (Kg) , 2021 <i>Cargo, Baggage and Parcels Traffic at Airport in Sulawesi Tenggara (Kg) , 2021</i>	514
9.1.9	Lalu Lintas Pesawat Terbang dan Penumpang melalui Pelabuhan Udara Haluoleo, Kendari, 2007 - 2021 <i>Aircraft and Passenger Traffic at Haluoleo Airport, Kendari, 2007-2021</i>	515
9.1.10	Lalu Lintas Pesawat Terbang dan Penumpang melalui Pelabuhan Udara Betoambari, Baubau, 2011- 2021 <i>Aircraft and Passenger Traffic at Betoambari Airport, Baubau, 2011-2021</i>	516
9.1.11	Lalu Lintas Pesawat Terbang dan Penumpang melalui Pelabuhan Udara Sangia Ni Bandera, Kolaka, 2014-2021 <i>Aircraft and Aircraft Passenger Traffic at Sangia Ni Bandera Airport, Kolaka, 2014-2021</i>	517
9.1.12	Lalu Lintas Pesawat Terbang dan Penumpang melalui Pelabuhan Udara Matahora, Wakatobi, 2012-2021 <i>Aircraft and Aircraft Passenger Traffic at Matahora Airport, Wakatobi, 2012-2021</i>	518
9.1.13	Lalu Lintas Pesawat Terbang dan Penumpang melalui Pelabuhan Udara Sugimanuru, Muna, 2015-2021 <i>Aircraft and Aircraft Passenger Traffic at Sugimanuru Airport, Muna, 2015-2021</i>	519
9.1.14	Lalu Lintas Barang, Bagasi dan Pos Paket Melalui Pelabuhan Udara Haluoleo, Kendari (Kg), 2007-2021 <i>Traffic of Cargo, Baggage and Mail at Haluoleo Airport, Kendari (Kg), 2007-2021</i>	520
9.1.15	Lalu Lintas Barang, Bagasi dan Pos Paket Melalui Pelabuhan Udara Betoambari, Baubau (Kg), 2012-2021 <i>Cargo, Baggage and Parcels Traffic at Betoambari Airport, Baubau (Kg), 2012-2021</i>	521

9.1.16	Lalu Lintas Barang, Bagasi dan Pos Paket Melalui Pelabuhan Udara Sangia Ni Bandera, Kolaka (Kg), 2014-2021 <i>Cargo, Baggage and Parcels Traffic at Sangia Ni Bandera Airport, Kolaka (Kg), 2014-2021</i>	522
9.1.17	Lalu Lintas Barang, Bagasi dan Pos Paket Melalui Pelabuhan Udara Matahora, Wakatobi (Kg), 2013-2021 <i>Cargo, Baggage and Parcels Traffic at Matahora Airport, Wakatobi (Kg), 2013-2021</i>	523
9.1.18	Lalu Lintas Barang, Bagasi dan Pos Paket Melalui Pelabuhan Udara Sugimanuru, Muna (Kg), 2016-2021 <i>Cargo, Baggage and Parcels Traffic at Sugimanuru Airport, Muna (Kg), 2016-2021</i>	524
9.1.19	Kunjungan Kapal, Arus Barang, dan Penumpang menurut Kabupaten/Kota, 2021 <i>Number Of Ship Calls, Traffic of Cargo and Passenger by Regency/Municipality, 2021</i>	525
9.1.20	Kunjungan Kapal, Arus Barang, dan Penumpang menurut Jenis Pelayaran, 2021 <i>Ship Visits, Goods Flow, and Passengers by Type of Sailing, 2021</i>	526
9.2	KOMUNIKASI COMMUNICATION	527
9.2.1	Jumlah Kantor Pos Pembantu Menurut Kabupaten/Kota (km), 2018–2021 <i>Number of Post Offices Subsidiaries by Regency/Municipality (km), 2018–2021.</i>	527
9.2.2	Banyaknya Desa ¹ /Kelurahan Menurut Kabupaten/Kota dan Penerimaan Sinyal Internet Telepon Seluler, 2020 dan 2021 <i>Number of Villages¹/Kelurahan by Regency/Municipality and Phone Internet Signal Reception, 2020 and 2021</i>	528
10.	HARGA-HARGA/PRICES	531
10.1	Indeks Harga Konsumen (IHK) per Bulan Menurut Kelompok Pengeluaran di Sulawesi Tenggara (Gabungan 2 Kota) ¹ (2018=100), 2021 <i>Consumer Price Index per Month by Expenditure Group in Sulawesi Tenggara (2 Municipalities Combined)¹ (2018=100), 2021</i>	538
10.2	Inflasi per Bulan Menurut Kelompok Pengeluaran di Sulawesi Tenggara (Gabungan 2 Kota) ¹ (2018=100), 2021 <i>Inflation per Month by Expenditure Group in Sulawesi Tenggara (2 Municipalities Combined)¹ (2018=100), 2021</i>	542

10.3	Banyaknya Kantor BPR (Bank Perkreditan Rakyat) menurut Kabupaten/Kota di Provinsi Sulawesi Tenggara, 2020-2021 <i>Number of Rural Bank Offices by Regency /Municipality in Sulawesi Tenggara Province, 2020-2021</i>	546
10.4	Banyaknya Kantor Bank Persero menurut Kabupaten/Kota di Provinsi Sulawesi Tenggara, 2020-2021 <i>Number of State Bank Offices by Regency /Municipality in Sulawesi Tenggara Province, 2020-2021</i>	547
10.5	Banyaknya Kantor Bank Swasta menurut Kabupaten/Kota di Provinsi Sulawesi Tenggara, 2020-2021 <i>Number of Private Bank Offices by Regency /Municipality in Sulawesi Tenggara Province, 2020-2021</i>	548
10.6	Perkembangan Giro, Deposito dan Tabungan Keadaan 31 Desember di Provinsi Sulawesi Tenggara, 2006 - 2021 <i>Progress of Demand Deposits, Time Deposits and Savings in December 31st in Sulawesi Tenggara Province, 2006 - 2021</i>	549
10.7	Posisi Pinjaman (Rupiah dan Valuta Asing) yang Diberikan Bank Swasta dan BPR Menurut Jenis Penggunaan Di Sulawesi Tenggara, 2018 - 2021 <i>Outstanding of Credit (Rupiahs and Foreign Exchange) of Commercial Banks and BPR by Utilization in Sulawesi Tenggara, 2018-2021</i>	550
11.	PENGELUARAN PENDUDUK/POPULATION EXPENDITURE	551
11.1	Rata-rata Pengeluaran per Kapita Sebulan Menurut Kelompok Komoditas di Provinsi Sulawesi Tenggara (rupiah), 2020 dan 2021 <i>Monthly Average Expenditure per Capita by Commodity Group in Sulawesi Tenggara Province (rupiahs), 2020 and 2021</i>	558
11.2	Persentase Pengeluaran per Kapita Sebulan Menurut Kelompok Komoditas di Provinsi Sulawesi Tenggara, 2020 dan 2021 <i>Percentage of Monthly Expenditure per Capita by Commodity Group in Sulawesi Tenggara Province, 2020 and 2021</i>	559
11.3	Rata-rata Pengeluaran per Kapita Sebulan Makanan dan Bukan Makanan di Daerah Perkotaan dan Perdesaan Menurut Kabupaten/Kota di Provinsi Sulawesi Tenggara (rupiah), 2020 dan 2021 <i>Monthly Average of Food and Non-Food Expenditure per Capita in Urban and Rural Areas by Regency/Municipality in Sulawesi Tenggara Province (rupiahs), 2020 and 2021</i>	560

11.4	Persentase Pengeluaran per Kapita Sebulan Makanan dan Bukan Makanan di Daerah Perkotaan dan Perdesaan Menurut Kabupaten/Kota di Provinsi Sulawesi Tenggara (rupiah), 2020 dan 2021 <i>Percentage of Monthly Food and Non-Food Expenditure per Capita in Urban and Rural Areas by Regency/Municipality in Sulawesi Tenggara Province, 2020 and 2021</i>	561
12.	PERDAGANGAN LUAR NEGERI/FOREIGN TRADE	563
12.1	EKSPOR	
	EXPORT	571
12.1.1	Volume dan Nilai Ekspor Langsung dirinci Menurut Jenis Komoditi di Sulawesi Tenggara, 2020 dan 2021 <i>Volume and Value of Direct Export by Type of Commodity in Sulawesi Tenggara, 2020 and 2021</i>	571
12.1.2	Volume dan Nilai Ekspor Langsung Sulawesi Tenggara Menurut Negara Tujuan, 2020 dan 2021 <i>Volume and Value of Direct Export in Sulawesi Tenggara by Destination Country, 2020 and 2021</i>	572
12.1.3	Volume dan Nilai Ekspor Langsung Sulawesi Tenggara Menurut Pelabuhan Muat, 2020 dan 2021 <i>Volume and Value of Direct Export in Sulawesi Tenggara by Loading Port, 2020 and 2021</i>	573
12.1.4	Volume dan Nilai Ekspor Tidak Langsung dirinci Menurut Jenis Komoditi di Sulawesi Tenggara, 2020 dan 2021 <i>Volume and Value of Indirect Export by Type of Commodity in Sulawesi Tenggara, 2020 and 2021</i>	574
12.1.5	Volume dan Nilai Ekspor Tidak Langsung Provinsi Sulawesi Tenggara Menurut Negara Tujuan, 2020 dan 2021 <i>Volume and Value of Indirect Exports in Sulawesi Tenggara by Destination Country, 2020 and 2021</i>	575
12.1.6	Volume dan Nilai Ekspor Tidak Langsung Sulawesi Tenggara Menurut Pelabuhan Muat, 2020 dan 2021 <i>Volume and Value of Indirect Export in Sulawesi Tenggara by Loading Port, 2020 and 2021</i>	577
12.1.7	Volume dan Nilai Ekspor Sulawesi Tenggara, 2006 - 2021 <i>Volume and Value of Export in Sulawesi Tenggara, 2006 - 2021</i>	578

12.2	IMPOR	
	IMPORT	579
12.2.1	Volume dan Nilai Impor Sulawesi Tenggara Menurut Negara Asal, 2020 dan 2021 <i>Volume and Value of Import in Sulawesi Tenggara by Country of Origin, 2020 and 2021</i>	579
12.2.2	Volume dan Nilai Impor Sulawesi Tenggara Menurut Pelabuhan Bongkar, 2020 dan 2021 <i>Volume and Value of Import in Sulawesi Tenggara by Unloading Port, 2020 and 2021</i>	580
12.2.3	Volume dan Nilai Impor dirinci Menurut Jenis Komoditi di Sulawesi Tenggara, 2020 dan 2021 <i>Volume and Value of Import by Type of Commodity in Sulawesi Tenggara, 2020 and 2021</i>	581
12.2.4	Volume dan Nilai Impor Sulawesi Tenggara, 2012 - 2021 <i>Volume and Value of Import in Sulawesi Tenggara, 2012 - 2021</i>	583
13.	SISTEM NERACA REGIONAL/SYSTEM OF REGIONAL ACCOUNTS	585
13.1	PRODUK DOMESTIK REGIONAL BRUTO PROVINSI	
	PROVINCIAL GROSS REGIONAL DOMESTIC PRODUCT	596
13.1.1	Produk Domestik Regional Bruto Provinsi Sulawesi Tenggara Atas Dasar Harga Berlaku Menurut Lapangan Usaha (Miliar Rupiah), 2017-2021 <i>Gross Regional Domestic Product of Sulawesi Tenggara Province at Current Market Prices by Industry (billion rupiahs), 2017-2021</i>	596
13.1.2	Produk Domestik Regional Bruto Provinsi Sulawesi Tenggara Atas Dasar Harga Konstan 2010 Menurut Lapangan Usaha (Miliar Rupiah), 2017-2021 <i>Gross Regional Domestic Product of Sulawesi Tenggara Province at 2010 Constant Market Prices by Industry (billion rupiahs), 2017-2021</i>	603
13.1.3	Distribusi Persentase Produk Domestik Regional Bruto Provinsi Sulawesi Tenggara Atas Dasar Harga Berlaku Menurut Lapangan Usaha, 2017-2021 <i>Percentage Distribution of Gross Regional Domestic Product of Sulawesi Tenggara Province at Current Market Prices by Industry, 2017-2021</i>	610
13.1.4	Laju Pertumbuhan Produk Domestik Regional Bruto Provinsi Sulawesi Tenggara Atas Dasar Harga Konstan 2010 Menurut Lapangan Usaha (persen), 2017-2021 <i>Growth Rate of Gross Regional Domestic Product of Sulawesi Tenggara Province at 2010 Constant Market Prices by Industry (percent), 2017-2021</i>	617

13.1.5	Indeks Harga Implisit Produk Domestik Regional Bruto Provinsi Sulawesi Tenggara Menurut Lapangan Usaha (2010=100), 2017-2021 <i>Implicit Price Index of Gross Regional Domestic Product of Sulawesi Tenggara Province by Industry (2010=100), 2017-2021</i>	624
13.1.6	Laju Implisit Produk Domestik Regional Bruto Provinsi Sulawesi Tenggara Menurut Lapangan Usaha (2010=100), 2017-2021 <i>Implicit Rate of Gross Regional Domestic Product of Sulawesi Tenggara Province by Industry (2010=100), 2017-2021</i>	631
13.1.7	Produk Domestik Regional Bruto Provinsi Sulawesi Tenggara Atas Dasar Harga Berlaku Menurut Jenis Pengeluaran (miliar rupiah), 2017-2021 <i>Gross Regional Domestic Product of Sulawesi Tenggara Province at Current Market Prices by Type of Expenditure (billion rupiahs), 2017-2021</i>	638
13.1.8	Produk Domestik Regional Bruto di Provinsi Sulawesi Tenggara Atas Dasar Harga Konstan 2010 Menurut Jenis Pengeluaran (miliar rupiah), 2017-2021 <i>Gross Regional Domestic Product of Sulawesi Tenggara Province at 2010 Constant Market Prices by Type of Expenditure (billion rupiahs), 2017-2021.....</i>	639
13.1.9	Distribusi Persentase Produk Domestik Regional Bruto Atas Dasar Harga Berlaku Provinsi Sulawesi Tenggara Menurut Jenis Pengeluaran, 2017-2021 <i>Percentage Distribution of Gross Regional Domestic Product at Current Market Prices of Sulawesi Tenggara Province by Type of Expenditure, 2017-2021.....</i>	640
13.1.10	Laju Pertumbuhan Produk Domestik Bruto Atas Dasar Harga Konstan 2010 Menurut Jenis Pengeluaran Provinsi Sulawesi Tenggara (persen), 2017-2021 <i>Growth Rate of Gross Domestic Product at 2010 Constant Market Prices Sulawesi Tenggara Province by Type of Expenditure (percent), 2017-2021.....</i>	641
13.2	PRODUK DOMESTIK REGIONAL BRUTO KABUPATEN/KOTA REGENCY/MUNICIPAL GROSS REGIONAL DOMESTIC PRODUCT.....	642
13.2.1	Produk Domestik Regional Bruto Atas Dasar Harga Berlaku Menurut Kabupaten/Kota di Provinsi Sulawesi Tenggara (Miliar rupiah), 2017-2021 <i>Gross Regional Domestic Product of Sulawesi Tenggara Province at Current Market Prices by Regency/Municipality (billion rupiahs), 2017-2021.....</i>	642
13.2.2	Produk Domestik Regional Bruto Atas Dasar Harga Konstan 2010 Menurut Kabupaten/Kota di Provinsi Sulawesi Tenggara (Miliar Rupiah), 2017-2021 <i>Gross Regional Domestic Product at Constant 2010 Prices by Regency/ Municipality in Sulawesi Tenggara Province (billion rupiahs), 2017-2021.....</i>	643

13.2.3	<p>Persentase Kontribusi Terhadap Jumlah Produk Domestik Regional Bruto Seluruh Kabupaten/Kota di Provinsi Sulawesi Tenggara (persen), 2017-2021</p> <p><i>Percentage of Contribution to the Total Gross Regional Domestic Product by Regency/Municipality in Sulawesi Tenggara Province (percent), 2017-2021</i></p>	644
13.2.4	<p>Laju Pertumbuhan Produk Domestik Regional Bruto Atas Dasar Harga Konstan 2010 Menurut Kabupaten/Kota di Provinsi Sulawesi Tenggara (persen), 2017-2021</p> <p><i>Growth Rate of Gross Regional Domestic Product at 2010 Constant Market Prices by Regency/Municipality in Sulawesi Tenggara Province (percent) , 2017-2021</i></p>	645
13.2.5	<p>Produk Domestik Regional Bruto per Kapita Atas Dasar Harga Berlaku Menurut Kabupaten/Kota di Provinsi Sulawesi Tenggara (ribu rupiah), 2017-2021</p> <p><i>Per Capita Gross Regional Domestic Product at Current Market Prices by Regency/Municipality in Sulawesi Tenggara Province (thousand rupiahs), 2017-2021</i></p>	646
13.2.6	<p>Produk Domestik Regional Bruto per Kapita Atas Dasar Harga Konstan 2010 Menurut Kabupaten/Kota di Provinsi Sulawesi Tenggara (ribu rupiah), 2017-2021</p> <p><i>Per Capita Gross Regional Domestic Product at 2010 Constant Market Prices by Regency/Municipality (thousand rupiahs) in Sulawesi Tenggara Province, 2017-2021</i></p>	647
13.2.7	<p>Laju Pertumbuhan Produk Domestik Regional Bruto per Kapita Atas Dasar Harga Konstan 2010 Menurut Kabupaten/Kota di Provinsi Sulawesi Tenggara (persen), 2017-2021</p> <p><i>Growth Rate of per Capita Gross Regional Domestic Product at 2010 Constant Market Prices by Regency/Municipality in Sulawesi Tenggara Province (percent), 2017-2021</i></p>	648
14.	<i>PERBANDINGAN ANTARPROVINSI/NATIONAL COMPARISON</i>	649
14.1	<p>Jumlah Penduduk Menurut Provinsi di Indonesia (ribu jiwa), 2017–2021</p> <p><i>Population by Province in Indonesia (thousand people), 2017–2021</i></p>	655
14.2	<p>Laju Pertumbuhan Produk Domestik Regional Bruto Atas Dasar Harga Konstan 2010 Menurut Provinsi di Indonesia (persen) 2017–2021</p> <p><i>Rate of Growth of Gross Regional Domestic Products at Constant 2010 Prices by Province in Indonesia (percent), 2017–2021</i></p>	656

	Halaman Page
14.3	Indeks Harga Konsumen 82 Kota di Indonesia (2012=100), 2017–2021 <i>Consumer Price Indices 82 Cities in Indonesia (2012=100), 2017–2021</i> 657
14.4	Jumlah Penduduk Miskin Menurut Provinsi di Indonesia (ribu jiwa), 2017– 2021 <i>Number of Poor Population by Province in Indonesia (thousand people), 2017– 2021</i> 660
14.5	Indeks Pembangunan Manusia Menurut Provinsi di Indonesia, 2017–2021 <i>Human Development Index by Province in Indonesia, 2017–2021</i> 661

<https://sultra.bps.go.id>

DAFTAR GAMBAR/LIST OF FIGURES

		Halaman Page
1.1	Persentase Terhadap Luas Wilayah Menurut Kelompok Wilayah Kabupaten/ Kota di Provinsi Sulawesi Tenggara, 2021 <i>Percentage to Area by Area Groups of Regency/Municipality in Sulawesi Tenggara Province, 2021</i>	7
1.2	Jumlah Curah Hujan dan Hari Hujan di Provinsi Sulawesi Tenggara, 2019- 2021 <i>Number of Precipitation and Rainy Days in Sulawesi Tenggara Province, 2019- 2021</i>	8
2.1	Jumlah dan Persentase Aparatur Sipil Negara Menurut Tingkat Pendidikan di Lingkup Pemerintah Sulawesi Tenggara, Desember 2021 ¹ <i>Number and Percentage of Civil Servants by Educational Level and Sex in Sulawesi Tenggara Province Government, December 2021¹</i>	29
2.2	Realisasi Belanja dan Pendapatan Pemerintah Provinsi Sulawesi Tenggara (miliar rupiah) , 2018-2021 <i>Actual Provincial Government Expenditures and Revenues of Sulawesi Tenggara (billion rupiahs), 2018-2021</i>	30
3.1	Persentase Sebaran Penduduk Menurut Kabupaten/Kota di Provinsi Sulawesi Tenggara, 2021 ¹ <i>Percentage of Population Distribution by Regency/Municipality in Sulawesi Tenggara Province, 2021¹</i>	81
3.2	Persentase Penduduk Berumur 15 Tahun ke Atas yang Bekerja Selama Seminggu yang Lalu Menurut Lapangan Pekerja Utama di Provinsi Sulawesi Tenggara, 2021 <i>Percentage of Population Aged 15 Years and Over Who Worked During the Past Week According to Main Employment Fields in Sulawesi Tenggara Province, 2021</i>	82
4.1	Jumlah Pasangan Usia Subur Menurut Kabupaten/Kota di Provinsi Sulawesi Tenggara, 2021 <i>Number of Fertile Age Couples by Regency/Municipality in Sulawesi Tenggara Province, 2021</i>	141
4.2	Indeks Pembangunan Manusia Menurut Kabupaten/Kota, 2016- 2021 <i>Human Development Index by Regency/Municipality, 2016-2021</i>	142

	Halaman Page	
5.1	Luas Panen dan Produksi Padi ¹ di Sulawesi Tenggara, 2020 dan 2021 ^x <i>Harvested Area dan Production of Paddy¹ of Estate in Sulawesi Tenggara, 2020 and 2021^x</i>	292
5.2	Distribusi Luas Kawasan Hutan dan Hutan Konservasi ¹ Menurut Kabupaten/ Kota, 2021 <i>Forest and Extent of Forest Distribution Area¹ by Regency/Municipality, 2021....</i>	293
6.1	Distribusi Jumlah Pelanggan Listrik PT. PLN (Persero) UP3 Kendari Menurut Kategori Pelanggan , 2021 <i>Distribution of PT. PLN (Persero) UP3 Kendari's Electricity Customers by Customer Categories, 2021</i>	437
6.2	Distribusi Jumlah Pelanggan Air Minum menurut Kategori Pelanggan di Provinsi Sulawesi Tenggara, 2021 <i>Distribution of Water Supply Establishment Customers by Customer Category in Sulawesi Tenggara Province, 2021</i>	438
7.1	Nilai Produksi Industri Mikro dan Kecil di Provinsi Sulawesi Tenggara (Rupiah), 2021 <i>Micro and Small Manufacturing Industries Production Value in Sulawesi Tenggara Province (Rupiahs), 2021</i>	452
7.2	Nilai Perdagangan Antar Pulau Hasil Industri Menurut Jenis Komoditas di Sulawesi Tenggara, 2021 <i>Value of Inter Island Trade of Industrial Products by Kind of Commodity in Sulawesi Tenggara, 2021</i>	453
8.1	Rata-rata Lama Menginap Tamu Asing Menurut Bulan (hari) di Provinsi Sulawesi Tenggara, 2021 <i>Length Average of Stay of Foreign Guests by Month (days) in Sulawesi Tenggara Province, 2021</i>	470
8.2	Persentase Tingkat Penghunian Kamar Hotel dan Akomodasi Lainnya Menurut Jenis Hotel dan Bulan di Provinsi Sulawesi Tenggara, 2021 <i>Occupancy Rate of Hotel and Other Accommodation Room by Hotel Type and Month in Sulawesi Tenggara Province, 2021</i>	
9.1	Lalu Lintas Penumpang Angkutan Udara yang Berangkat Melalui Pelabuhan Udara se-Provinsi Sulawesi Tenggara (orang), Januari-Desember 2021 <i>Departure Aircraft Passenger Traffic from Airports in Sulawesi Tenggara Province (People), January-December 2021</i>	500

	Halaman Page
9.2	Persentase Desa ¹ /Kelurahan Menurut Penerimaan Sinyal Internet Telepon Seluler, 2021 <i>Percentage of Villages¹/Kelurahan by Phone Internet Signal Reception, 2021</i> 501
10.1	Inflasi Umum per Bulan di Sulawesi Tenggara (Gabungan 2 Kota) ¹ (2018=100), 2021 <i>General Inflation per Month in Sulawesi Tenggara (2 Municipalities Combined)¹ (2018=100), 2021</i> 536
10.2	Perkembangan Nilai Tabungan Bank di Provinsi Sulawesi Tenggara (Miliar Rupiah), 2017-2021 <i>Progress of Bank Saving Values in Sulawesi Tenggara Province (Billion Rupiahs), 2017-2021</i> 537
11.1	Rata-rata Pengeluaran Komoditas Bukan Makanan per Kapita Sebulan di Provinsi Sulawesi Tenggara (rupiah), 2021 <i>Monthly Average Expenditure of Non Food Commodities per Capita in Sulawesi Tenggara Province (rupiahs), 2021</i> 556
11.2	Rata-rata Pengeluaran per Kapita Sebulan Makanan dan Bukan Makanan Menurut Kabupaten/ Kota di Provinsi Sulawesi Tenggara (rupiah), 2021 <i>Monthly Average Expenditure of Non Food Commodities per Capita in Sulawesi Tenggara Province (rupiahs), 2021</i> 557
12.1	Nilai Ekspor Langsung dan Tidak Langsung Sulawesi Tenggara (Juta US\$), 2017-2021 <i>Value of Direct and Indirect Export in Sulawesi Tenggara (Million US\$), 2017-2021</i> 569
12.2	Perkembangan Nilai Impor Sulawesi Tenggara (Juta US\$), 2017-2021 <i>Value Progress of Import in Sulawesi Tenggara (Million US\$), 2017-2021</i> 570
13.1	Produk Domestik Regional Bruto Provinsi Sulawesi Tenggara Atas Dasar Harga Berlaku Menurut Lapangan Usaha (Miliar Rupiah), 2017-2021 <i>Gross Regional Domestic Product of Sulawesi Tenggara Province at Current Market Prices by Industry (billion rupiahs), 2017-2021</i> 594
13.2	Laju Pertumbuhan PDRB Provinsi Sulawesi Tenggara Atas Dasar Harga Konstan 2010 Menurut Lapangan Usaha (persen), 2017-2021 <i>Growth Rate of Gross Regional Domestic Product at 2010 Constant Market Prices by Industry in Sulawesi Tenggara Province (percent), 2017-2021</i> 595

14.1	Laju Pertumbuhan Produk Domestik Regional Bruto Atas Dasar Harga Konstan 2010 Menurut Provinsi di Pulau Sulawesi (persen), 2020 & 2021 <i>Rate of Growth of Gross Regional Domestic Products at Constant 2010 Prices by Province in Sulawesi Island (percent), 2020 & 2021.....</i>	653
14.2	Indeks Pembangunan Manusia Menurut Provinsi di Pulau Sulawesi, 2021 <i>Human Development Index by Province in Sulawesi Island, 2021.....</i>	654

<https://sultra.bps.go.id>

PENJELASAN UMUM/EXPLANATORY NOTES

Tanda-tanda, satuan-satuan, dan lain-lainnya yang digunakan dalam publikasi ini adalah sebagai berikut:

Symbols, measurement units, and acronyms which are used in this publication, are as follows:

1. TANDA-TANDA/SYMBOLS

Data tidak tersedia/Data not available	: ...
Tidak ada atau nol /Null or zero	: -
Data dapat diabaikan/Data negligible	: 0
Tanda decimal/Decimal point	: ,
Data tidak dapat ditampilkan/Not applicable	: NA
Angka estimasi/Estimated figures	: e
Angka diperbaiki/Revised figures	: r
Angka sementara/Preliminary figures	: x
Angka sangat sementara/Very preliminary figures	: xx
Angka sangat sangat sementara/Very very preliminary figures	: xxx

2. SATUAN/UNITS

barel/barrel	: 158,99 liter/litres = 1/6,2898 m ³
hektar (ha)/hectare (ha)	: 10 000 m ²
kilometer (km)/kilometres (km)	: 1 000 meter/meters (m)
knot/knot	: 1,8523 km/jam (km/hour)
kuintal/quintal	: 100 kg
KWh	: 1 000 Watt hour
MWh	: 1 000 KWh
liter (untuk beras)/litre (for rice)	: 0,80 kg
MMSCF	: 1/35,3 m ³
metrik ton (m.ton)/metric ton (m. ton)	: 0,98421 long ton = 1 000 kg
ons/ounce	: 28,31 gram/grams
ton	: 1 000 kg

Satuan lain: buah, dus, butir, helai/lembar, kaleng, batang, pulsa, ton kilometer (ton-km), jam, menit, persen (%).

Other units: unit, pack, pieces, sheet, tin, pulse, ton-kilometres(ton-km), hour, minute, percent (%).

Perbedaan angka di belakang koma disebabkan oleh pembulatan angka.

The difference in decimal numbers is caused by rounding.

DAFTAR SINGKATAN/ LIST OF ABBREVIATIONS

SI	: Stasiun Iklim
SIMPK	: Stasiun Meteorologi Pertanian Khusus
t.t	: Tempat tidur
BCG	: Bacillus Calmette Guerin
DPT	: Difteri, Pertusis, Tetanus
TT	: Tetanus Toxoid
IOT	: Industri Obat Tradisional/ <i>Traditional Medicine Industry</i>
IKOT	: Industri Kecil Obat Tradisional/ <i>Traditional Medicine Small</i>
Alkes	: Alat kesehatan/ <i>Health Kits</i>
PKRT	: Perbekalan Kesehatan Rumah tangga/ <i>Household Health Logistics</i>
Kompl	: Komplemen/ <i>Complement</i>
IRTP	: Industri Pangan Produksi Rumah Tangga/ <i>Foods Home Industry</i>
PBF	: Pedagang Besar Farmasi/ <i>Pharmacy Whole-seller</i>
GFK	: Gudang Farmasi Kab/Kota/Regency/ <i>Municipality Pharmacy Warehouse</i>
RB	: Rumah Bersalin/ <i>Delivery House</i>
Pustu	: Puskesmas pembantu/ <i>Auxiliary Public Health Center</i>
BP	: Balai Pengobatan/ <i>Polyclinic</i>
TPS	: Tempat Pembuangan Sementara / <i>landfill</i>
Jamkesmas	: Jaminan kesehatan masyarakat miskin/ <i>Poor public health insurance</i>
PJKMU	: Program Jaminan Kesehatan Masyarakat Umum
SIUP	: Surat Ijin Usaha Perdagangan/ <i>Trading Permission Letter</i>
TDP	: Tanda Daftar Perusahaan/ <i>Company Registration Identity</i>
API	: Angka Pengenal Importir/ <i>Importer's Identity Number</i>

Statistik Kunci, 2019–2021 Key Statistics, 2019–2021

Rincian/Description	Satuan/Unit	2019	2020	2021
(1)	(2)	(5)	(6)	(7)
SOSIAL/SOCIAL				
Penduduk ^{1,2,3} /Population ^{1,2,3}	ribu/thousand	2 664 ¹	2 624 ²	2 659
Laju Pertumbuhan Penduduk ^{1,2,3} /Population Growth ^{1,2,3}	%	2,10	1,47	1,75
Angka Harapan Hidup ^{1,2,3} -e ₀ /Life Expectancy Rate ^{1,2,3}	tahun/years	70,97	71,22	71,27
Angka Melek Huruf Usia 15+//Literacy Rate Aged 15+	%	94,9	95,0	92,7
Tingkat Partisipasi Angkatan Kerja -TPAK ⁴ Labour Force Participation Rate-LFPR ⁴	%	69,07	69,83	70,09
Tingkat Pengangguran Terbuka-TPT ⁴ Unemployment Rate-UR ⁴	%	3,5	4,5	3,9
Penduduk Miskin ⁵ /Poor People ⁵	ribu/thousand	302,60	301,82	318,7
Persentase Penduduk Miskin ⁵ Percentage of Poor People ⁵	%	11,24	11,00	11,66
Indeks Pembangunan Manusia-IPM ⁶ Human Development Index ⁶	–	71,20	71,45	71,66
EKONOMI/ECONOMIC				
Produk Domestik Regional Bruto (PDRB) Harga Berlaku ⁷ Gross Regional Domestic Bruto (GRDP) at Current Price ⁷	miliar rupiah billion rupiahs	129 226,3	130 184,0 ^x	139 057,8 ^{xx}
Laju Pertumbuhan Ekonomi ⁸ /Economic Growth ⁸	%	6,50	-0,65 ^x	4,10 ^{xx}
Inflasi/Inflation (y-o-y) ⁹	%	0,26	0,45	0,28
Ekspor/Export	miliar/billion US\$	1 859,75	2 159,21	3 853,77
Impor/Import	miliar/billion US\$	1 376,62	1 498,22	2 096,58

Catatan/Notes: ¹ Tahun 2019 hasil proyeksi penduduk Indonesia 2010–2035 (pertengahan tahun/Juni)/ 2019 The result of Indonesia population projection 2010–2035 (mid year/June)

² Tahun 2020 hasil SP2020 (September)/ 2020 The result of the 2020 Population Census (September)

³ Tahun 2021 hasil Proyeksi Penduduk Interim 2020–2023 (Pertengahan tahun/Juni)/2021 The result of Interim Population Projection 2020–2023 (mid year/June)

⁴ Kondisi Agustus/Condition at August

⁵ Kondisi Maret/Condition at March

⁶ Sejak tahun 2010, IPM dihitung dengan metode baru. Komponen IPM metode baru adalah angka harapan hidup saat lahir, harapan lama sekolah, rata-rata lama sekolah, dan pengeluaran per kapita/Since 2010, HDI was calculated using new method. New HDI component are life expectancy at birth, expected years of schooling, means years of schooling, and expenditure per capita

⁷ Mulai tahun 2010 mengadopsi System of National Account 2008 (SNA 2008)/Since 2010 is in line with System of National Account 2008 (SNA 2008)

⁸ Menggunakan tahun dasar 2010 (2010=100)/Using 2010 base year (2010=100)

⁹ Inflasi 90 kota (2018 = 100)/Inflation 90 cities (2018 = 100)

Luas Wilayah Menurut Kabupaten/Kota di Sulawesi Tenggara, 2021

Total Area by Regency and Municipality in Sulawesi Tenggara, 2021

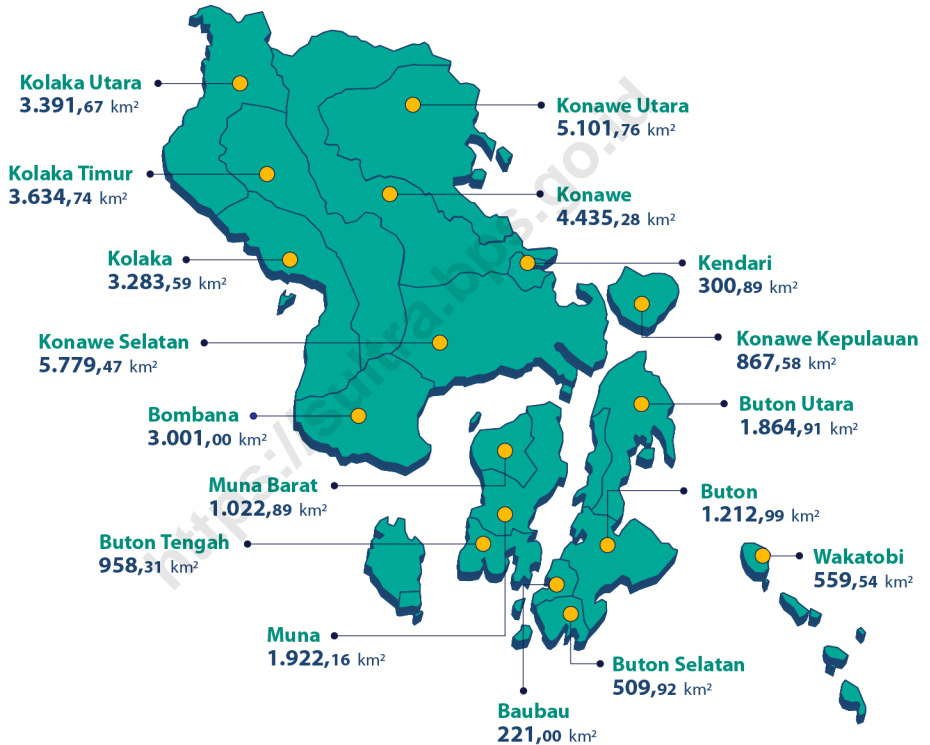

Luas Provinsi Sulawesi Tenggara

Total Area of Sulawesi Tenggara Province

38.067,70
km²/sq.km

Konawe Selatan

*memiliki wilayah terluas
has the largest area*

5.779,47
km²/sq.km

Baubau

*memiliki wilayah terkecil
has the smallest area*

221,00
km²/sq.km

PENJELASAN TEKNIS

1. Curah Hujan (mm) merupakan ketinggian air hujan yang jatuh pada tempat yang datar dengan asumsi tidak menguap, tidak meresap dan tidak mengalir. Curah hujan 1 (satu) mm adalah air hujan setinggi 1 (satu) mm yang jatuh (tertampung) pada tempat yang datar seluas 1 m²-dengan asumsi tidak ada yang menguap, mengalir dan meresap.
2. Suhu udara merupakan keadaan panas atau dingin dari suatu udara. Pengukur suhu udara atau derajat panas menggunakan alat ukur yang disebut termometer. Pengukur suhu udara dinyatakan dalam skala Celsius (C), Reamur (R), atau Fahrenheit (F). Daerah tropis memiliki suhu udara tertinggi di permukaan bumi, sedangkan daerah kutub memiliki suhu yang paling dingin.
3. Tekanan udara merupakan gaya berat yang ditimbulkan udara pada luas tertentu. Pengukuran tekanan udara dilakukan dengan menggunakan barometer. Tekanan udara umumnya diukur dengan satuan milibar
4. Kelembaban udara merupakan jumlah uap air yang ada di dalam udara. Atmosfer memiliki jumlah uap air dan udara dengan nilai yang sangat sedikit yaitu sekitar 2 % dari jumlah massa keseluruhan. Kelembaban udara merupakan pemusatan uap air di udara yang

TECHNICAL NOTES

1. *Rainfall (mm) is the height of rainwater that falls on a flat area with the assumption that it does not evaporate, does not penetrate and does not flow. Rainfall of 1 (one) mm is rain water as high as 1 (one) mm which falls (collected) on a flat area of 1 m² with the assumption that nothing evaporates, flows and absorbs.*
2. *Air temperature is the hot or cold state of air. Measuring air temperature or degrees of heat using a measuring instrument called a thermometer. Air temperature meters are expressed on the Celsius (C), Reamur (R), or Fahrenheit (F) scale. The tropics have the highest temperatures on the earth's surface, while the arctic regions have the coldest temperatures.*
3. *Air pressure is the weight caused by air over a certain area. Measurement of air pressure using a barometer. Air pressure is generally measured in millibars*
4. *Humidity is the amount of water vapor in the air. The atmosphere has a very small amount of water vapor and air, which is about 2% of the total mass. Air humidity is the concentration of water vapor in the air which greatly affects the weather. The degree of*

sangat mempengaruhi cuaca. Tingkat pemusatan kelembaban udara dinyatakan menjadi kelembapan absolut, kelembapan spesifik atau kelembapan relatif

concentration of air humidity is expressed as absolute humidity, specific humidity or relative humidity

<https://sultra.bps.go.id>

ULASAN

Provinsi Sulawesi Tenggara terletak di jazirah Tenggara Pulau Sulawesi. Secara astronomis terletak di bagian Selatan Garis Khatulistiwa, memanjang dari Utara ke Selatan di antara 02°45'-06°15' Lintang Selatan dan membentang dari Barat ke Timur di antara 120°45'-124°45' Bujur Timur. Luas wilayah Sulawesi Tenggara, adalah berupa daratan seluas 38.067,7 km².

Berdasarkan posisi geografisnya, Provinsi Sulawesi Tenggara di sebelah Utara berbatasan dengan Provinsi Sulawesi Selatan dan Provinsi Sulawesi Tengah, sebelah Selatan berbatasan dengan Provinsi NTT di Laut Flores, sebelah Timur berbatasan dengan Provinsi Maluku di Laut Banda dan sebelah Barat berbatasan dengan Provinsi Sulawesi Selatan di Teluk Bone

Tahun 2021, wilayah administrasi Provinsi Sulawesi Tenggara terdiri dari 15 wilayah kabupaten dan 2 kota, berdasarkan Peraturan Menteri Dalam Negeri Nomor 72 Tahun 2019 Tentang Kode dan Data Wilayah Administrasi Pemerintahan, luas daratan terluas yakni Kabupaten Konawe (5,779,47 km²)

Peta topografi menunjukkan bahwa Sulawesi Tenggara umumnya memiliki permukaan tanah yang bergunung, bergelombang berbukit-bukit. Diantara gunung dan bukit-bukit,

DESCRIPTION

Sulawesi Tenggara Province lies on the southeast peninsula of Sulawesi. Astronomically, it is located in the southern part of the Equator, between 02°45' and 06°15' south latitude, and between 120°45' and 124°45' east longitude. Sulawesi Tenggara Province area is shaped in land by 38.067,7 km².

In terms of geographic position, territorial boundaries of Sulawesi Tenggara province are: north by Sulawesi Selatan and Sulawesi Tengah Province, south by Nusa Tenggara Timur Province in the Flores Sea, east by Maluku Province in the Banda Sea, and west by Sulawesi Selatan Province on the Gulf of Bone.

In 2021, Sulawesi Tenggara is divided into fiveteen regencies and two Municipality, based on home affairs regulatioan no 137/2017 the largest land area is Konawe Selatan (5,779.47 km²).

Topographicaly, Sulawesi Tenggara has a mountainous and undulated soil surface. Among the mountains and hills, there are stretches of plains potential for the development of agricultural sector.

terbentang dataran-dataran yang merupakan daerah potensial untuk pengembangan sektor pertanian. Permukaan tanah pegunungan telah banyak digunakan untuk usaha. Tanah ini sebagian besar berada pada ketinggian 100-500 meter di atas permukaan laut dan pada kemiringan tanah yang mencapai 40 derajat.

Sulawesi Tenggara memiliki dua musim, yaitu musim kemarau dan penghujan. Pada tahun 2021, pantauan di 4 Stasiun pengamatan BMKG rata-rata curah hujan di Sulawesi Tenggara berada di pada 188,5 mm–230,6 mm, dimana puncak curah hujan tertinggi pada bulan Januari. Sementara jumlah hari hujan terpantau di Stasiun BMKG Kota Kendari sebanyak 235 hari, BMKG Kota baubau sebanyak 230 hari, BMKG Ranomeeto 242 hari dan BMKG kolaka sebanyak 241 hari dalam satu tahun.

The up-mountain range has been used widely for business activities. This land is mostly located at an altitude range from 100 to 500 meters and the slopes of 40 degrees.

Sulawesi Tenggara has two seasons, dry season and rainy season. In 2021, monitoring in 4 BMKG observation stations the average rainfall in Sulawesi Tenggara was in 188,5 mm – 230,6 mm, where the peak rainfall was highest in January. While the number of rainy days observed at BMKG Station in Kendari Municipality was 235 days, BMKG Baubau Municipality was 230 days, BMKG Ranomeeto 242 days and at BMKG Kolaka Field was 241 in one year.

Gambar 1.1
Figures

Persentase Terhadap Luas Wilayah Menurut Kelompok Wilayah Kabupaten/Kota di Provinsi Sulawesi Tenggara, 2021

Percentage to Area by Area Groups of Regency/Municipality in Sulawesi Tenggara Province, 2021



Sumber/Source : Kementerian Dalam Negeri/Ministry of Home Affairs
RBI Skala 1:25.000 Tahun 2014, RBI Skala 1:25.000 Tahun 2013, Digital Elevation Model Nasional (DEMNAS) BIG

Gambar 1.2
Figures

Jumlah Curah Hujan dan Hari Hujan di Provinsi Sulawesi Tenggara, 2019-2021
Number of Precipitation and Rainy Days in Sulawesi Tenggara Province, 2019-2021

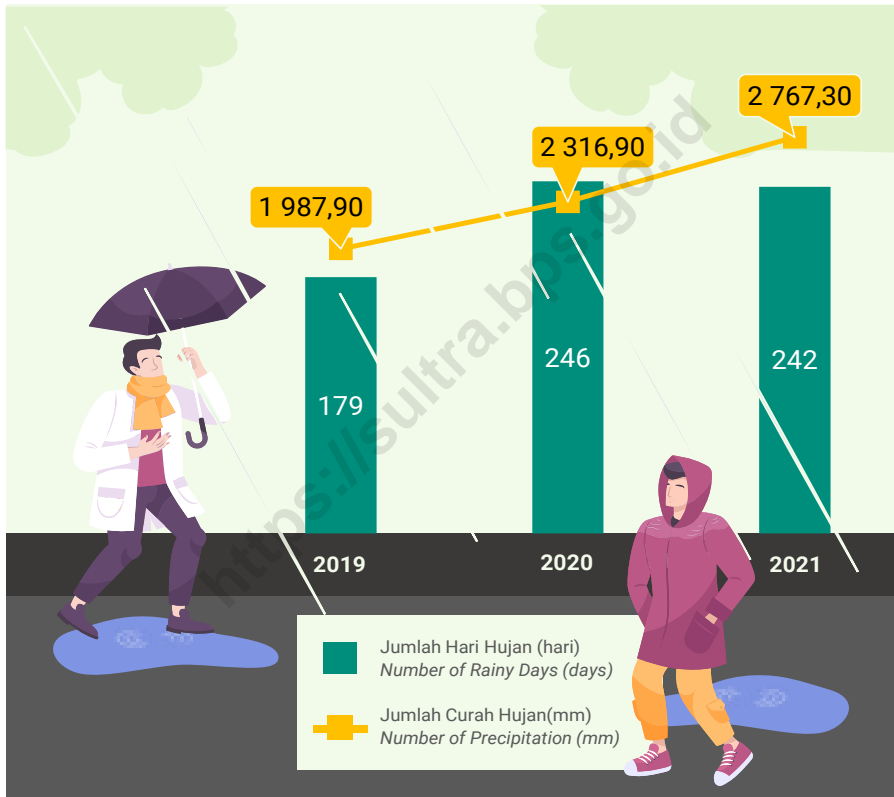

Sumber/Source : Badan Meteorologi, Klimatologi, dan Geofisika/Meteorology, Climatology, and Geophysics Agency

1.1 KEADAAN GEOGRAFI GEOGRAPHY CONDITION

Tabel 1.1.1 Luas Daerah dan Jumlah Pulau Menurut Kabupaten/Kota di Provinsi Sulawesi Tenggara, 2021
Total Area and Number of Islands by Regency/Municipality in Sulawesi Tenggara Province, 2021

Kabupaten/Kota <i>Regency/Municipality</i>	Ibukota Kabupaten/Kota <i>Capital of Regency/Municipality</i>	Luas <i>Total Area</i> (km ² /sq.km)
(1)	(2)	(3)
Buton	Pasarwajo	1 212,99
Muna	Raha	1 922,16
Konawe	Unaaha	4 435,28
Kolaka	Kolaka	3 283,59
Konawe Selatan	Andoolo	5 779,47
Bombana	Rumbia	3 001,00
Wakatobi	Wanci	559,54
Kolaka Utara	Lasusua	3 391,67
Buton Utara	Buranga	1 864,91
Konawe Utara	Wanggudu	5 101,76
Kolaka Timur	Tirawuta	3 634,74
Konawe Kepulauan	Langara	867,58
Muna Barat	Laworo	1 022,89
Buton Tengah	Labungkari	958,31
Buton Selatan	Batauga	509,92
Kota Kendari	Kendari	300,89
Kota Baubau	Bau-Bau	221,00
Sulawesi Tenggara	Kendari	38 067,70

Lanjutan Tabel/*Continued Table 1.1.1*

Kabupaten/Kota Regency/Municipality	Persentase terhadap Luas Provinsi Percentage to Province's Area	Jumlah Pulau Number of Islands
(1)	(4)	(5)
Buton	3,19	44
Muna	5,05	204
Konawe	11,65	7
Kolaka	8,63	14
Konawe Selatan	15,18	28
Bombana	7,88	26
Wakatobi	1,47	142
Kolaka Utara	8,91	12
Buton Utara	4,9	31
Konawe Utara	13,4	70
Kolaka Timur	9,55	-
Konawe Kepulauan	2,28	2
Muna Barat	2,69	1
Buton Tengah	2,52	4
Buton Selatan	1,34	-
Kota Kendari	0,79	1
Kota Baubau	0,58	5
Sulawesi Tenggara	100,00	591

Catatan/Note: ¹ Berdasarkan Peraturan Menteri Dalam Negeri Nomor 72 Tahun 2019 tanggal 8 Oktober 2019/*Based on Minister of Home Affairs Regulation Number 72/2019, October 8, 2019*

² Berdasarkan informasi Kementerian Dalam Negeri Tahun 2018/*Based on information from Ministry of Home Affairs, 2018*

Sumber/Source: Kementerian Dalam Negeri/*Ministry of Home Affairs*
RBI Skala 1:25.000 Tahun 2014, RBI Skala 1:25.000 Tahun 2013, *Digital Elevation Model Nasional (DEMNAS) BIG*

Tabel 1.1.2 **Tinggi Wilayah dan Jarak ke Ibukota Provinsi Menurut Kabupaten/Kota di Provinsi Sulawesi Tenggara, 2021**
Altitude and Distance to the Capital of Province by Regency/ Municipality in Sulawesi Tenggara Province, 2021

Kabupaten/Kota <i>Regency/Municipality</i>	Tinggi Wilayah (mdpl) <i>Altitude (m a.s.l)</i>	Jarak ke Ibukota Provinsi <i>Distance to the Capital of Province</i>
(1)	(2)	(3)
Buton	45,14	173
Muna	31,81	95
Konawe	43,60	54
Kolaka	14,96	100
Konawe Selatan	122,95	48
Bombana	10,46	103
Wakatobi	-	186
Kolaka Utara	45,25	188
Buton Utara	4,24	109
Konawe Utara	19,73	68
Kolaka Timur	240,29	72
Konawe Kepulauan	5,43	54
Muna Barat	18,58	91
Buton Tengah	7,94	149
Buton Selatan	6,69	182
Kota Kendari	14,06	0
Kota Baubau	133,31	168
Sulawesi Tenggara	30.340	-

Catatan/Note: ¹ Berdasarkan Peraturan Menteri Dalam Negeri Nomor 72 Tahun 2019 tanggal 8 Oktober 2019/*Based on Minister of Home Affairs Regulation Number 72/2019, October 8, 2019*

² Berdasarkan informasi Kementerian Dalam Negeri Tahun 2018/*Based on information from Ministry of Home Affairs, 2018*

Sumber/Source: Kementerian Dalam Negeri/*Ministry of Home Affairs*
 RBI Skala 1:25.000 Tahun 2014, RBI Skala 1:25.000 Tahun 2013, *Digital Elevation Model Nasional (DEMNAS) BIG*

Tabel 1.1.3 Jumlah Desa¹/Kelurahan Menurut Kabupaten/Kota dan Letak Geografi di Provinsi Sulawesi Tenggara, 2014–2021
Number of Villages¹/Kelurahan by Regency/Municipality and Geographical Location in Sulawesi Tenggara Province, 2014–2021

Kabupaten/Kota Regency/Municipality	Tepi Laut Coastal Altitude (m a.s.l)			Bukan Tepi Laut Non-Coastal		
	2014 ²	2018	2021	2014 ²	2018	2021
(1)	(2)	(3)	(4)	(5)	(6)	(7)
Buton	191	66	64	51	29	31
Muna	105	78	63	133	108	87
Konawe	30	33	37	317	338	331
Kolaka	53	53	53	82	82	82
Konawe Selatan	95	92	88	269	265	263
Bombana	72	73	71	68	70	74
Wakatobi	90	90	76	10	10	24
Kolaka Utara	53	47	51	80	86	82
Buton Utara	76	78	71	15	13	19
Konawe Utara	49	61	56	98	112	116
Kolaka Timur	–	–	–	133	133	133
Konawe Kepulauan	84	84	78	11	12	18
Muna Barat	...	33	33	...	53	53
Buton Tengah	...	63	64	...	14	13
Buton Selatan	...	54	59	...	16	11
Kota Kendari	30	30	28	34	35	37
Kota Baubau	19	19	19	24	24	24
Sulawesi Tenggara	947	954	911	1 325	1 400	1 398

Catatan/Note: ¹ Desa pada tabel ini termasuk Unit Permukiman Transmigrasi (UPT) yang masih dibina oleh kementerian terkait/
Villages in this table include Transmigration Settlement Unit fostered by the relevant ministries

² Pada tahun 2014, Kabupaten Muna Barat masih termasuk dalam wilayah Kabupaten Muna, Kabupaten Buton Tengah dan Buton Selatan masih termasuk dalam wilayah Kabupaten Buton/ *In 2014, Muna Barat Regency was still included in the Muna Regency area, Buton Tengah Regency and Buton Selatan Regency were still included in the Buton Regency area.*

Sumber/Source: BPS, Pendataan Potensi Desa (Podes)/BPS-Statistics Indonesia, Village Potential Data Collection

Tabel 1.1.4 Jumlah Desa^{1,2}/Kelurahan Menurut Kabupaten/Kota dan Topografi Wilayah di Provinsi Sulawesi Tenggara, 2014–2021
Number of Villages^{1,2}/Kelurahan by Regency/Municipality and Topographical Areas in Sulawesi Tenggara Province, 2014–2021

Kabupaten/Kota Regency/Municipality	Lembah Valley			Lereng/Puncak Slope			Dataran Flat		
	2014 ²	2018	2021	2014 ²	2018	2021	2014 ²	2018	2021
(1)	(2)	(3)	(4)	(5)	(6)	(7)	(8)	(9)	(10)
Buton	4	6	–	22	3	–	216	86	95
Muna	–	2	2	–	4	120	238	180	28
Konawe	9	23	13	33	20	176	305	328	179
Kolaka	10	9	–	27	20	103	98	106	32
Konawe Selatan	7	–	–	34	18	235	323	339	116
Bombana	1	2	–	13	14	112	126	127	33
Wakatobi	1	1	–	16	24	76	83	75	24
Kolaka Utara	2	2	2	30	33	87	101	98	44
Buton Utara	1	–	2	3	2	78	87	89	10
Konawe Utara	4	5	3	46	20	116	97	148	53
Kolaka Timur	37	35	–	5	11	77	91	87	56
Konawe Kepulauan	–	–	–	–	1	77	95	95	19
Muna Barat	...	–	1	...	–	44	...	86	41
Buton Tengah	...	2	–	...	2	–	...	73	77
Buton Selatan	...	1	–	...	15	–	...	54	70
Kota Kendari	4	–	–	7	8	55	53	57	10
Kota Baubau	–	–	1	2	–	38	41	43	4
Sulawesi Tenggara	80	88	24	238	195	1 394	1 954	2 071	891

Catatan/Note: ¹ Desa pada tabel ini termasuk Unit Permukiman Transmigrasi (UPT) yang masih dibina oleh kementerian terkait/
Villages in this table include Transmigration Settlement Unit fostered by the relevant ministries

² Pada tahun 2014, Kabupaten Muna Barat masih termasuk dalam wilayah Kabupaten Muna, Kabupaten Buton Tengah dan Buton Selatan masih termasuk dalam wilayah Kabupaten Buton/ *In 2014, Muna Barat Regency was still included in the Muna Regency area, Buton Tengah Regency and Buton Selatan Regency were still included in the Buton Regency area.*

Sumber/Source: BPS, Pendataan Potensi Desa (Podes)/BPS-Statistics Indonesia, Village Potential Data Collection

1.2 KEADAAN IKLIM CLIMATE CONDITION

Tabel 1.2.1 Pengamatan Unsur Iklim di Stasiun Pengamatan Badan Meteorologi Klimatologi dan Geofisika (BMKG) di Provinsi Sulawesi Tenggara, 2019-2021
Observation of Climate Elements at the Meteorology, Climatology and Geophysics Agency Station in Sulawesi Tenggara Province, 2019-2021

Unsur Iklim <i>Climate Elements</i>	2019	2020	2021
(1)	(2)	(3)	(4)
Suhu/Temperature			
Minimum/Minimum	19,0	20,4	20,8
Rata-rata/Average	27,0	27,3	26,7
Maksimum/Maximum	34,8	35,2	35,4
Kelembaban/Humidity (%)			
Minimum/Minimum	73,0	52,0	75,0
Rata-rata/Average	85,0	86,0	86,0
Maksimum/Maximum	97,0	100,0	98,0
Kecepatan Angin (m/det) <i>Wind Velocity (m/sec)</i>			
Minimum/Minimum
Rata-rata/Average	1,0	0,82	0,8
Maksimum/Maximum	5,1	6,17	12,3
Tekanan Udara <i>Atmospheric Pressure (mb)</i>			
Minimum/Minimum	1 008,20	1 003,40	999,1
Rata-rata/Average	1 012,30	1 009,70	1 005,70
Maksimum/Maximum	1 016,70	1 015,30	1 012,80
Jumlah Curah Hujan (mm) <i>Number of Precipitation (mm)</i>	1 987,90	2 316,90	2 767,30
Jumlah Hari Hujan (hari) <i>Number of Rainy Days (day)</i>	179	246	242
Penyinaran Matahari (%) <i>Duration of Sunshine (%)</i>	68,00	61,25	50,00

Sumber/Source: Badan Meteorologi, Klimatologi, dan Geofisika/Meteorology, Climatology, and Geophysics Agency

Tabel 1.2.2 Rata-rata Suhu Udara Menurut Bulan dan Stasiun di Provinsi Sulawesi Tenggara (°C), 2021
Table 1.2.2 *Average of Temperature by Month and Monitoring Station in Sulawesi Tenggara Province (°C), 2021*

Bulan Month	Stasiun Meteorologi Maritim Kendari			Stasiun Meteorologi Betoambari Bau-Bau		
	Minimum	Rata-rata Average	Maksimum Maximum	Minimum	Rata-rata Average	Maksimum Maximum
(1)	(2)	(3)	(4)	(5)	(6)	(7)
Januari/January	23,4	27,7	33,7	23,2	27,2	32,8
Februari/February	23,2	27,8	34,8	23,8	28,0	33,0
Maret/March	22,2	27,3	33,5	23,0	27,1	32,8
April/April	23,7	27,7	33,8	21,2	27,4	34,0
Mei/May	23,4	26,9	32,7	22,0	27,0	33,7
Juni/June	22,4	26,3	31,8	22,0	26,4	33,8
Juli/July	21,8	25,8	31,4	21,2	26,0	32,8
Agustus/August	22,0	25,8	31,0	21,2	26,2	33,8
September/September	22,5	26,2	31,6	21,8	26,4	34,2
Oktober/October	22,8	28,1	34,2	20,9	27,3	34,8
November/November	24,0	27,9	33,4	23,2	26,9	33,6
Desember/December	22,7	28,1	35,0	22,4	27,4	33,2

Lanjutan Tabel/Continued Table 1.2.2

Bulan Month	Stasiun Klimatologi Konawe Selatan			Stasiun Meteorologi Sangia Ni Bandera Kolaka		
	Minimum	Rata-rata Average	Maksimum Maximum	Minimum	Rata-rata Average	Maksimum Maximum
(1)	(8)	(9)	(10)	(11)	(12)	(13)
Januari/January	23,2	27,2	34,8	23,6	28,3	34,7
Februari/February	23,2	27,6	35,4	24,0	29,0	34,4
Maret/March	21,8	26,7	33,4	21,4	28,0	34,0
April/April	23,0	27,2	34,0	23,6	28,7	35,2
Mei/May	22,4	26,5	33,7	23,3	28,3	35,0
Juni/June	21,6	25,8	33,0	22,2	27,6	35,0
Juli/July	20,8	25,3	32,2	21,6	26,5	34,2
Agustus/August	21,6	25,4	33,4	22,8	26,8	34,0
September/September	21,8	25,9	32,8	22,4	27,0	34,4
Oktober/October	23,0	27,9	34,4	23,4	28,9	35,4
November/November	23,0	27,3	34,0	23,4	28,4	34,4
Desember/December	23,0	27,9	34,6	21,6	28,8	34,2

Sumber/Source: Badan Meteorologi, Klimatologi, dan Geofisika/Meteorology, Climatology, and Geophysics Agency

Tabel
Table 1.2.3**Rata-rata Kelembaban Udara Menurut Bulan dan Stasiun di Provinsi Sulawesi Tenggara (Persen), 2021**
Average of Air Humidity by Month and Monitoring Station in Sulawesi Tenggara Province (Percent), 2021

Bulan Month	Stasiun Meteorologi Maritim Kendari			Stasiun Meteorologi Betoambari Bau-Bau		
	Minimum	Rata-rata Average	Maksimum Maximum	Minimum	Rata-rata Average	Maksimum Maximum
(1)	(2)	(3)	(4)	(5)	(6)	(7)
Januari/January	77	85	90	64	87	98
Februari/February	77	84	92	59	82	98
Maret/March	81	86	91	60	86	98
April/April	77	85	91	52	82	98
Mei/May	80	88	95	51	85	100
Juni/June	82	89	97	51	86	98
Juli/July	81	90	98	47	85	98
Agustus/August	83	90	97	49	83	100
September/September	80	88	96	42	84	99
Oktober/October	81	85	91	47	83	98
November/November	80	86	94	59	88	100
Desember/December	78	86	93	62	86	100

Lanjutan Tabel/Continued Table 1.2.3

Bulan Month	Stasiun Klimatologi Konawe Selatan			Stasiun Meteorologi Sangia Ni Bandera Kolaka		
	Minimum	Rata-rata Average	Maksimum Maximum	Minimum	Rata-rata Average	Maksimum Maximum
(1)	(8)	(9)	(10)	(11)	(12)	(13)
Januari/January	77	84	89	69	81	94
Februari/February	75	81	92	69	77	85
Maret/March	79	86	94	68	81	89
April/April	77	84	93	64	77	85
Mei/May	79	88	95	68	80	89
Juni/June	80	89	98	69	80	94
Juli/July	79	90	98	75	85	94
Agustus/August	83	90	97	70	84	93
September/September	78	88	96	69	83	93
Oktober/October	77	82	91	72	79	91
November/November	79	85	96	73	81	88
Desember/December	75	82	93	71	80	86

Sumber/Source: Badan Meteorologi, Klimatologi, dan Geofisika/Meteorology, Climatology, and Geophysics Agency

Tabel 1.2.4 Rata-rata Tekanan Udara Menurut Bulan dan Stasiun di Provinsi Sulawesi Tenggara (Milibar), 2021
Average of Air Pressure by Month and Monitoring Station in Sulawesi Tenggara Province (Milibar), 2021

Bulan Month	Stasiun Meteorologi Maritim Kendari			Stasiun Meteorologi Betoambari Bau-Bau		
	Minimum	Rata-rata Average	Maksimum Maximum	Minimum	Rata-rata Average	Maksimum Maximum
(1)	(2)	(3)	(4)	(5)	(6)	(7)
Januari/January	1 003,20	1 007,30	1 010,70	1 006,40	1 009,70	1 013,20
Februari/February	1 003,30	1 008,00	1 011,80	1 005,70	1 010,60	1 014,10
Maret/March	1 002,60	1 008,70	1 013,40	1 005,60	1 011,10	1 015,90
April/April	1 002,40	1 009,50	1 013,30	1 005,20	1 012,00	1 015,30
Mei/May	1 005,70	1 009,50	1 013,20	1 008,00	1 011,80	1 015,40
Juni/June	1 006,50	1 011,00	1 013,90	1 009,40	1 013,30	1 015,90
Juli/July	1 006,50	1 010,60	1 014,00	1 008,80	1 012,90	1 016,40
Agustus/August	1 006,70	1 011,20	1 016,00	1 009,20	1 013,50	1 017,80
September/September	1 005,30	1 010,40	1 014,00	1 008,90	1 012,70	1 015,80
Oktober/October	1 004,60	1 009,20	1 013,90	1 007,30	1 011,60	1 016,50
November/November	1 003,70	1 008,00	1 011,70	1 006,70	1 010,40	1 014,30
Desember/December	1 004,20	1 008,40	1 012,70	1 004,80	1 011,00	1 015,30

Lanjutan Tabel/*Continued Table 1.2.4*

Bulan Month	Stasiun Klimatologi Konawe Selatan			Stasiun Meteorologi Sangia Ni Bandera Kolaka		
	Minimum	Rata-rata Average	Maksimum Maximum	Minimum	Rata-rata Average	Maksimum Maximum
(1)	(8)	(9)	(10)	(11)	(12)	(13)
Januari/ <i>January</i>	999,90	1 003,70	1 007,80	1 002,00	1 006,00	1 009,50
Februari/ <i>February</i>	1 000,10	1 004,30	1 008,10	1 002,50	1 006,70	1 010,40
Maret/ <i>March</i>	999,60	1 005,00	1 011,30	1 001,60	1 007,10	1 011,30
April/ <i>April</i>	999,10	1 005,90	1 010,10	1 001,50	1 007,90	1 011,70
Mei/ <i>May</i>	1 002,30	1 005,90	1 009,90	1 003,40	1 007,60	1 011,30
Juni/ <i>June</i>	1 003,40	1 007,50	1 010,70	1 005,20	1 009,10	1 012,00
Juli/ <i>July</i>	1 003,20	1 007,10	1 010,80	1 004,90	1 008,90	1 012,20
Agustus/ <i>August</i>	1 003,40	1 007,70	1 012,80	1 003,50	1 009,30	1 013,90
September/ <i>September</i>	1 002,90	1 006,90	1 011,00	1 004,70	1 008,70	1 012,70
Oktober/ <i>October</i>	1 001,10	1 005,60	1 010,70	1 003,10	1 007,60	1 012,50
November/ <i>November</i>	1 000,40	1 004,40	1 009,60	1 002,20	1 006,50	1 010,40
Desember/ <i>December</i>	1 001,10	1 004,90	1 009,70	1 003,30	1 007,30	1 012,00

Sumber/*Source*: Badan Meteorologi, Klimatologi, dan Geofisika/*Meteorology, Climatology, and Geophysics Agency*

Tabel 1.2.5 Jumlah Curah Hujan Menurut Bulan di Provinsi Sulawesi Tenggara (mm), 2021
Table 1.2.5 Amount of Precipitation by Month in Sulawesi Tenggara Province (mm), 2021

Kabupaten/Kota Regency/Municipality	Stasiun Meteorologi Maritim Kendari	Stasiun Meteorologi Betoambari Bau-Bau	Stasiun Klimatologi Konawe Selatan	Stasiun Meteorologi Sangia Ni Bandera Kolaka
(1)	(2)	(3)	(4)	(5)
Januari/January	131,3	352,1	105,1	348,2
Februari/February	104,5	171,1	157,4	119,7
Maret/March	168,3	210,6	217,3	262,8
April/April	110,0	83,1	100,6	94,1
Mei/May	223,3	156,2	240,3	156,1
Juni/June	346,1	140,7	283,5	136,2
Juli/July	314,8	100,1	312,3	158,6
Agustus/August	386,3	148,6	585,2	239,1
September/September	200,4	201,9	279,6	157,7
Oktober/October	59,6	62,1	131,8	221,9
November/November	102,6	289,5	232,8	299,4
Desember/December	114,5	437,3	121,4	207,3

Sumber/Source: Badan Meteorologi, Klimatologi, dan Geofisika/Meteorology, Climatology, and Geophysics Agency

Tabel 1.2.6 Jumlah Hari Hujan Menurut Bulan di Provinsi Sulawesi Tenggara (hari), 2021
Table 1.2.6 Number of Rainy Days by Month in Sulawesi Tenggara Province (days), 2021

Kabupaten/Kota Regency/Municipality	Stasiun Meteorologi Maritim Kendari	Stasiun Meteorologi Betoambari Bau-Bau	Stasiun Klimatologi Konawe Selatan	Stasiun Meteorologi Sangia Ni Bandera Kolaka
(1)	(2)	(3)	(4)	(5)
Januari/January	28	27	23	24
Februari/February	19	15	13	20
Maret/March	23	21	21	20
April/April	14	10	17	11
Mei/May	17	19	21	20
Juni/June	19	22	21	19
Juli/July	22	17	24	19
Agustus/August	24	19	28	25
September/September	25	17	23	21
Oktober/October	11	13	14	17
November/November	16	24	23	26
Desember/December	17	26	14	19

Sumber/Source: Badan Meteorologi, Klimatologi, dan Geofisika/Meteorology, Climatology, and Geophysics Agency

Jumlah Aparatur Sipil Negara (ASN) Lingkup Pemerintah Kabupaten/Kota dan Pemerintah Provinsi di Sulawesi Tenggara, Desember 2021 Number of Civil Servant by Regency/Municipality and Province Government in Sulawesi Tenggara, December 2021



PENJELASAN TEKNIS

1. Anggota Dewan Perwakilan Rakyat Daerah (DPRD) dipilih melalui pemilihan umum (pemilu) dan dilantik dalam masa jabatan lima tahun.
2. Susunan pemerintahan Republik Indonesia periode 2014–2019 terdiri dari presiden, wakil presiden, lembaga tinggi negara, kementerian, setingkat menteri, dan Lembaga Pemerintahan Non Kementerian (LPNK).
3. Lembaga tinggi negara terdiri dari Majelis Permusyawaratan Rakyat (MPR), Dewan Perwakilan Rakyat (DPR), Badan Pemeriksa Keuangan (BPK), Mahkamah Agung (MA), Dewan Perwakilan Daerah (DPD), Mahkamah Konstitusi (MK), dan Komisi Yudisial (KY).
4. Realisasi Penerimaan dan Pengeluaran Pemerintah Provinsi adalah realisasi/perhitungan APBD Provinsi pada tiap tahun anggaran.
5. Pendapatan Asli Daerah (PAD) adalah pendapatan yang diperoleh daerah yang dipungut berdasarkan peraturan daerah sesuai peraturan perundang-undangan, guna keperluan daerah yang bersangkutan.
6. Dana Perimbangan adalah dana yang bersumber dari pendapatan APBN yang dialokasikan kepada Daerah untuk mendanai kebutuhan daerah untuk pelaksanaan desentralisasi.

TECHNICAL NOTES

1. *Regional House of Representatives (DPRD) members are elected through a general election and appointed for a five-years membership.*
2. *The government structure of the Republic of Indonesia period 2014–2019 consists of president, vice president, state supreme agencies, ministries, ministerial level institutions, and non-ministerial institutions.*
3. *State supreme agencies consist of The People's Consultative Assembly, The House of Representative, The Audit Board of the Republic of Indonesia, Supreme Court, Local Councils, Constitutional Court, and Judicial Commission.*
4. *Actual revenue and expenditure of Provincial Government is the realization/provincial budget calculations for every fiscal year.*
5. *Original Local Government Revenue is revenue that withheld based on local regulations in accordance with the legislation, for the purposes of financing their activities.*
6. *Balanced Budget is the fund coming from the state budget that allocated to regions to fund their needs in the context of decentralization.*

7. Lain-lain Pendapatan yang Sah adalah pendapatan lainnya dari pemerintah pusat dan atau dari instansi pusat, serta dari daerah lainnya.
7. *Other Legal Revenue is other income that coming from the central government and or from the central agencies, as well as from other local government.*

<https://sultra.bps.go.id>

ULASAN

Jumlah wakil rakyat yang duduk pada lembaga legislatif, yaitu Dewan Perwakilan Rakyat Daerah (DPRD) Provinsi sebanyak 45 orang, dengan 36 orang laki-laki dan 9 orang perempuan.

Secara organisasi, lembaga wakil rakyat tahun ini terdiri dari sebelas fraksi, yaitu Fraksi Partai Amanat Nasional 8 orang, Partai Golkar 7 orang, Partai Demokrat 5 orang, Partai PDI Perjuangan 5 orang, Partai Nasdem 5 orang, Partai Keadilan Sejahtera 4 orang, Partai Gerakan Indonesia Raya 4 orang, Partai Kebangkitan Bangsa 3 Orang, Partai Persatuan Bangsa 2 Orang, Partai Hati Nurani Rakyat 1 orang, dan Partai Bulan Bintang 1 Orang. Selama menjalankan tugasnya, lembaga wakil rakyat ini sepanjang tahun 2021 sudah menghasilkan 5 Peraturan Daerah.

Dari sisi Aparatur Sipil Negara, Jumlah Aparatur Sipil Negara di Provinsi Sulawesi Tenggara tahun 2021 tercatat sebanyak 12.814 orang.

Realisasi pendapatan pemerintah daerah Provinsi Sulawesi Tenggara Tahun Anggaran 2021 adalah Rp. 4.158.362,81 juta, yang terdiri dari bagian Pendapatan Asli Daerah Rp. 1.156.648,86 Juta atau 27,82 persen; Dana Perimbangan Rp. 2.960.493,41 Juta atau 71,19 persen; dan Lain-Lain Pendapatan yang Sah Rp.41.219,54 Juta atau 0,99 persen Realisasi

DESCRIPTION

The number of representatives whom delegated on the legislature, the House of Representatives (DPRD) of as many as 45 people, with 36 men and 9 women.

In organizations, people's representatives this year consists of eleven fractions, namely the National Mandate Party faction with 8 people, the Golkar Party with 7 people, the Democratic Party with 5 people, the PDI-P Party with 5 people, the Nasdem Party with 5 people, the Prosperous Justice Party with 4 people, the Indonesian Movement Party. Raya 4 people, National Awakening Party 3 people, United Nations Party 2 people, People's Conscience Party 1 person, and Star Moon Party 1 person. During of their duties, in 2021, they had produced a total of 5 Regional Regulation.

Number of Civil Servants in Sulawesi Tenggara province in 2021 there were 12,814 people.

The realization of regional government revenue for Sulawesi Tenggara Province for the 2021 Fiscal Year is Rp. 4,158,362.81 million, which consists of the Regional Original Revenue of Rp. 1,156,648.86 million or 27.82 percent; Balancing Fund Rp. 2,960,493.41 million or 71.19 percent; and Others Legitimate Income Rp.41,219.54 Million or 0.99 percent The plan of

pendapatan pemerintah daerah memberi dampak pada realisasi belanja pemerintah daerah Provinsi Sulawesi Tenggara. Realisasi belanja pemerintah daerah tahun anggaran 2021 tercatat Rp.5.235.191,61 Juta yang terdiri dari Belanja Tidak Langsung Rp.2.723.763,05 Juta atau 52,03 persen dan Belanja Langsung Rp.2.511.428,56 Juta atau 47,97 persen. Realisasi belanja pemerintah daerah pada tahun 2021 mengalami peningkatan sebesar 8,99 persen dibandingkan tahun 2020.

Untuk rencana pendapatan pemerintah daerah kabupaten/kota tahun Anggaran 2021 yang terbesar adalah Kota Kendari yaitu sebesar Rp.1.514.360,88 Juta, dan terkecil adalah Kabupaten Konawe Selatan sebesar Rp.375.679,86 Juta .

government revenue in regency level at 2021 fiscal year,the biggest is Kendari amount to Rp. 1,514,360.88 million, and the smallest is Konawe Selatan Rp. 375,679.86 million.The realization of local government revenues has an impact on the realization of regional government spending in Sulawesi Tenggara Province. The realization of local government expenditures for the 2021 fiscal year was recorded at Rp. 5,235,191.61 million, which consisted of Indirect Expenditures of Rp. 2,723,763.05 million or 52.03 percent and Direct Expenditures of Rp. 2,511,428.56 million or 47.97 percent. Realization of local government spending in 2021 will increase by 8.99 percent compared to 2020.

The plan of government revenue in regency level at 2021 fiscal year,the biggest is Kendari amount to Rp. 1,514,360.88 million, and the smallest is Konawe Selatan Rp. 375,679.86 million.

Gambar 2.1
Figures

Jumlah dan Persentase Aparatur Sipil Negara Menurut Tingkat Pendidikan di Lingkup Pemerintah Sulawesi Tenggara, Desember 2021¹
Number and Percentage of Civil Servants by Educational Level and Sex in Sulawesi Tenggara Province Government, December 2021¹

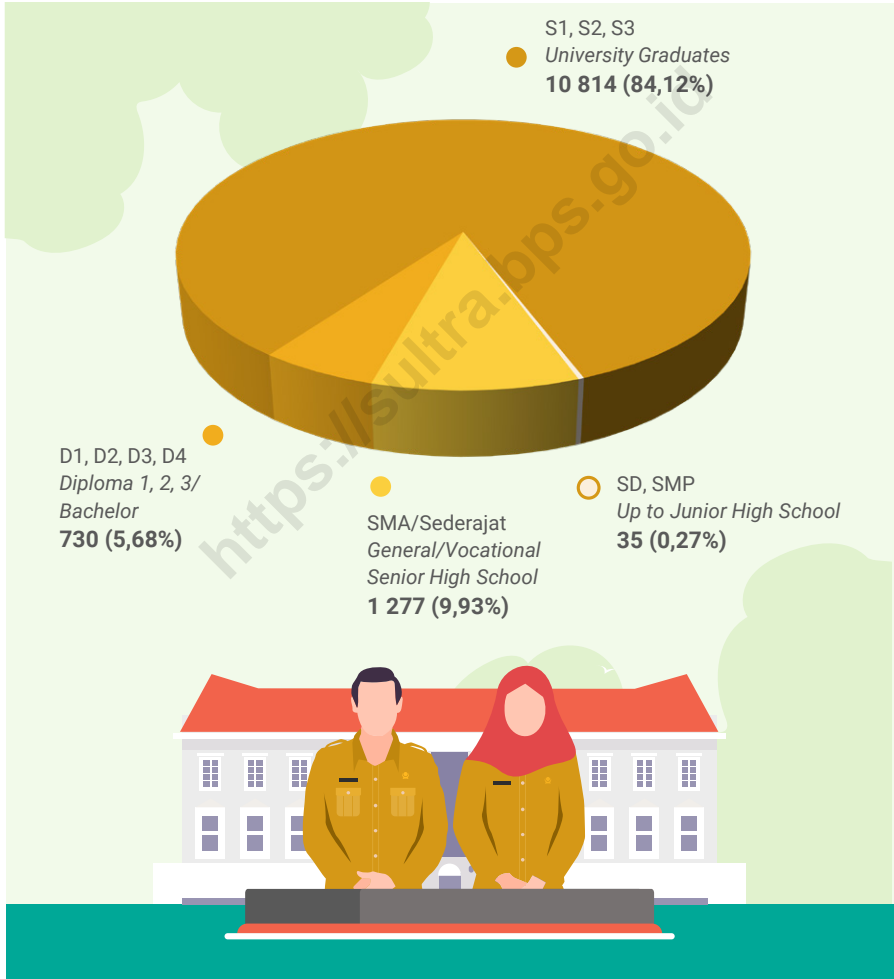

Catatan/Note: ¹Tidak termasuk ASN lingkup instansi vertikal/Not include vertical agencies civil servants

Sumber/Source: Badan Kepegawaian Negara/State Civil Service Agency

Gambar 2.2
Figures

Realisasi Belanja dan Pendapatan Pemerintah Provinsi Sulawesi Tenggara (miliar rupiah) , 2018-2021
Actual Provincial Government Expenditures and Revenues of Sulawesi Tenggara (billion rupiahs), 2018-2021



Catatan/Note: ¹ Data APBD (Rencana)/Regional Budget (Plan)

Sumber/Source: Survei Statistik Keuangan Daerah/ Regional Financial Statistics Survey

2.1 WILAYAH ADMINISTRATIF ADMINISTRATIVE AREA

Tabel 2.1.1 Jumlah Kecamatan Menurut Kabupaten/Kota di Provinsi Sulawesi Tenggara, 2017–2021
Number of Sub Districts by Regency/Municipality in Sulawesi Tenggara Province, 2017-2021

Kabupaten/Kota Regency/Municipality	2017	2018	2019	2020	2021
(1)	(2)	(3)	(4)	(5)	(6)
Buton	7	7	7	7	7
Muna	22	22	22	22	22
Konawe	29	29	29	29	29
Kolaka	12	12	12	12	12
Konawe Selatan	25	25	25	25	25
Bombana	22	22	22	22	22
Wakatobi	8	8	8	8	8
Kolaka Utara	15	15	15	15	15
Buton Utara	6	6	6	6	6
Konawe Utara	13	13	13	13	13
Kolaka Timur	12	12	12	12	12
Konawe Kepulauan	7	7	7	7	7
Muna Barat	11	11	11	11	11
Buton Tengah	7	7	7	7	7
Buton Selatan	7	7	7	7	7
Kota Kendari	11	11	11	11	11
Kota Baubau	8	8	8	8	8
Sulawesi Tenggara	222	222	222	222	222

Sumber/Source: Peraturan Badan Pusat Statistik Nomor 1 Tahun 2021 Tanggal 25 Mei 2021 tentang Kode dan Nama Wilayah Kerja Statistik Tahun 2020/ *Central Bureau of Statistics Regulation Number 1 of 2021 Dated May 25, 2021 concerning the Code and Name of the 2020 Statistical Work Area*

Tabel 2.1.2 Jumlah Desa¹/Kelurahan Menurut Kabupaten/Kota di Provinsi Sulawesi Tenggara, 2017–2021
Table *Number of Villages¹ by Regency/Municipality in Sulawesi Tenggara Province, 2017–2021*

Kabupaten/Kota Regency/Municipality	2017	2018	2019	2020	2021
(1)	(2)	(3)	(4)	(5)	(6)
Buton	95	95	95	95	95
Muna	186	186	150	150	150
Konawe	356	372	374	374	368
Kolaka	135	135	135	135	135
Konawe Selatan	361	361	351	351	351
Bombana	144	143	145	145	145
Wakatobi	100	100	100	100	100
Kolaka Utara	133	133	133	133	133
Buton Utara	91	91	91	91	90
Konawe Utara	170	170	173	172	172
Kolaka Timur	133	133	133	133	133
Konawe Kepulauan	91	96	96	96	96
Muna Barat	86	86	86	86	86
Buton Tengah	77	77	77	77	77
Buton Selatan	70	70	70	70	70
Kota Kendari	65	65	65	65	65
Kota Baubau	43	43	43	43	43
Sulawesi Tenggara	2 336	2 356	2 317	2 316	2 309

Catatan/Note: ¹Termasuk kelurahan, Unit Permukiman Transmigrasi (UPT) dan Desa Persiapan/ *Include Transmigration Settlement Unit and village of preparation*

Sumber/Source: Peraturan Badan Pusat Statistik Nomor 5 Tahun 2021 Tanggal 30 Desember 2021 tentang Perubahan Atas Peraturan Badan Pusat Statistik Nomor 1 Tahun 2021 tentang Kode dan Nama Wilayah Kerja Statistik Tahun 2021/ *Chief Statistician Regulation Number 5/2021, December 30 2021, as a revision of Chief Statistician Regulation Number 1 of 2021 on Code and Name of Regional Level of Data Collection.*

2.2 DEWAN PERWAKILAN RAKYAT DAERAH REGIONAL HOUSE OF REPRESENTATIVES

Tabel 2.2.1 **Jumlah Anggota Dewan Perwakilan Rakyat Daerah Menurut Partai Politik dan Jenis Kelamin di Provinsi Sulawesi Tenggara, 2021**
Number of Regional House of Representatives's Members by Political Parties and Sex in Sulawesi Tenggara Province, 2021

Partai Politik <i>Political Parties</i>	Laki-laki <i>Male</i>	Perempuan <i>Female</i>	Jumlah <i>Total</i>
(1)	(2)	(3)	(4)
Partai Amanat Nasional	6	2	8
Partai Golkar	4	3	7
Partai Demokrat	4	1	5
Partai PDI Perjuangan	4	1	5
Partai Nasdem	4	1	5
Partai Keadilan Sejahtera	4	0	4
Partai Gerakan Indonesia Raya	4	0	4
Partai Kebangkitan Bangsa	3	0	3
Partai Persatuan Bangsa	2	0	2
Partai Hati Nurani Rakyat	1	0	1
Partai Bulan Bintang	0	1	1
Sulawesi Tenggara	36	9	45

Sumber/Source: Sekretariat DPRD Provinsi Sulawesi Tenggara/*Secretariat of Regional House of Representatives of Sulawesi Tenggara Province*

Tabel 2.2.2 Jumlah Anggota Dewan Perwakilan Rakyat Daerah Menurut Kabupaten/Kota dan Jenis Kelamin di Provinsi Sulawesi Tenggara, 2021
Number of Regional House of Representative's Members by Regency/Municipality and Sex in Sulawesi Tenggara Province, 2021

Kabupaten/Kota Regency/Municipality	Laki-laki Male	Perempuan Female	Jumlah Total
(1)	(2)	(3)	(4)
Buton	21	4	25
Muna	26	4	30
Konawe	22	8	30
Kolaka	24	6	30
Konawe Selatan	27	8	35
Bombana	22	3	25
Wakatobi	17	8	25
Kolaka Utara	20	5	25
Buton Utara	15	5	20
Konawe Utara	17	3	20
Kolaka Timur	15	10	25
Konawe Kepulauan	18	2	20
Muna Barat	16	4	20
Buton Tengah	19	6	25
Buton Selatan	16	4	20
Kota Kendari	25	10	35
Kota Baubau	18	7	25
DPRD Provinsi Sulawesi Tenggara	36	9	45
Sulawesi Tenggara	374	106	480

Sumber/Source: Sekretariat DPRD Provinsi Sulawesi Tenggara/*Secretariat of Regional House of Representatives of Sulawesi Tenggara Province*

Tabel 2.2.3 Banyaknya Keputusan DPRD Provinsi Sulawesi Tenggara, 2017 - 2021
Number of Acts Issued by Regional Province Representatives of Sulawesi Tenggara, 2017 - 2021

Keputusan Act Issued	2017	2018	2019	2020	2021
(1)	(2)	(3)	(4)	(5)	(6)
1. Peraturan Daerah/ Local Government Regulations	10	9	22	9	5
2. Keputusan DPRD/ Council's Decision	26	15	19	14	18
3. Pernyataan/Statements	-	-	-	-	0
4. Keputusan Pimpinan/ Chairman's Decision	10	9	11	7	11
5. Keputusan Panitia Musyawarah/ Committee's Decision	6	11	6	15	15
Sulawesi Tenggara	52	44	58	41	49

Sumber/Source: Sekretariat DPRD Provinsi Sulawesi Tenggara/Sekretariat of Regional House of Representatives of Sulawesi Tenggara Province

Tabel 2.2.4 **Banyaknya Kegiatan DPRD Provinsi Sulawesi Tenggara, 2018 - 2021**
Number of Work Activities by Regional Province Representatives of Sulawesi Tenggara, 2018 - 2021

Kegiatan Activities	2018	2019	2020	2021
(1)	(2)	(3)	(4)	(5)
1. Rapat Paripurna Dewan/Council Plenary Session	37	60	40	40
2. Rapat Paripurna Istimewa/Special Plenary Session	8	-	0	0
3. Rapat Paripurna Khusus/Particular Plenary Session	-	-	0	0
4. Rapat Kerja/Rapat Gabungan Komisi/Working Meeting/Commission Joint Meeting	7	11	12	12
5. Rapat Fraksi-Fraksi/Fractions Meeting	-	2	0	3
6. Rapat Pimpinan Dewan/Council Chairman Meeting	-	2	0	2
7. Rapat Panitia Khusus/Particular Committee Meeting	8	9	7	8
8. Rapat Panitia Anggaran/Budget Committee Meeting	5	8	15	10
9. Rapat Panitia Musyawarah/Deliberation Committee Meeting	11	6	16	15
10. Rapat Panitia Tehnis/Technical Committee Meeting	-	-	0	0
11. Kunjungan Ke Luar Daerah/Regional Trip	195	180	66	77
12. Kunjungan Kerja dalam Daerah Prov./Working Trip in Province Area	283	125	101	214
13. Kunjungan Kerja Keluar Negeri/Foreign Working Trip	-	-	0	0
14. Kunjungan Kerja Komisi/Committee Working Trip	187	187	90	126
15. Kunjungan Kerja Pimpinan Dewan Bersama Dengan Gubernur KDH./Working Trip of Council's Chairman with Governor		5	3	4
16. Reses/Recess of Parliament	-	2	3	3
17. Rapat Komisi-Komisi/Committee Meeting				
a. Komisi I/Commission I	6	12	3	24
b. Komisi II/Commission II	3	9	4	23
c. Komisi III/Commission III	-	11	5	65
d. Komisi IV/Commission IV	7	9	5	24
18. Rapat Koordinasi Pimpinan Ketua Fraksi Dengan Gubernur/Coordination Meeting between Fraction Chairman and Governor	-	-	0	0

Lanjutan Tabel/*Continued Table 2.2.4*

Kegiatan Activities	2018	2019	2020	2021
(1)	(2)	(3)	(4)	(5)
19. Rapat Badan Pertimbangan Daerah/ <i>Regional Deliberation Board Meeting</i>	-	-	0	0
20. Hearing (Dengar Pendapat) Komisi ABCDE/ <i>Commission ABCDE</i>	42	25	74	48
21. Menerima Unjuk Rasa/ <i>Accepting Protest</i>	83	83	65	98

Sumber/*Source*: Sekretariat DPRD Provinsi Sulawesi Tenggara/*Secretariat of Regional House of Representatives of Sulawesi Tenggara Province*

Tabel 2.2.5 Jumlah Pemilih dan Penggunaan Hak Pilih dalam Pemilihan Anggota Legislatif Menurut Kabupaten/Kota dan Jenis Kelamin di Provinsi Sulawesi Tenggara, 2019
Number of Voter and Used of Vote Right in Parliament Member Election by Regency/Municipality and Sex in Sulawesi Tenggara Province, 2019

Kabupaten/Kota ¹ Regency/Municipality ¹	Jumlah Pemilih Number of Voters		
	Laki-laki Male	Perempuan Female	Jumlah Total
(1)	(2)	(3)	(4)
Buton	37 427	37 512	74 939
Muna	72 969	80 019	152 988
Konawe	87 781	85 081	172 862
Kolaka	85 468	83 773	169 241
Konawe Selatan	105 818	102 755	208 573
Bombana	52 815	52 885	105 700
Wakatobi	40 196	40 818	81 014
Kolaka Utara	49 420	47 937	97 357
Buton Utara	23 279	22 983	46 262
Konawe Utara	22 701	21 221	43 922
Kolaka Timur	43 143	41 052	84 195
Konawe Kepulauan	13 078	12 879	25 957
Muna Barat	27 829	29 311	57 140
Buton Tengah	39 254	40 356	79 610
Buton Selatan	29 632	30 145	59 777
Kota Kendari	111 116	114 055	225 171
Kota Baubau	54 907	57 212	112 119
Sulawesi Tenggara	896 833	899 994	1 796 827

Lanjutan Tabel/*Continued Table 2.2.5*

Kabupaten/Kota <i>Regency/Municipality</i>	Penggunaan Hak Pilih <i>Voted</i>		
	Laki-laki <i>Male</i>	Perempuan <i>Female</i>	Jumlah <i>Total</i>
(1)	(5)	(6)	(7)
Buton	27 793	30 830	58 623
Muna	52 307	61 755	114 062
Konawe	74 689	72 897	147 586
Kolaka	65 267	66 246	131 513
Konawe Selatan	87 336	86 332	173 668
Bombana	42 858	44 362	87 220
Wakatobi	26 038	31 948	57 986
Kolaka Utara	38 734	38 848	77 582
Buton Utara	19 786	20 328	40 114
Konawe Utara	20 255	19 283	39 538
Kolaka Timur	36 092	34 867	70 959
Konawe Kepulauan	11 354	11 521	22 875
Muna Barat	22 072	24 714	46 786
Buton Tengah	22 372	28 098	50 470
Buton Selatan	19 838	24 208	44 046
Kota Kendari	87 170	91 629	178 799
Kota Baubau	37 555	42 264	79 819
Sulawesi Tenggara	691 516	730 130	1 421 646

Sumber/*Source*: KPU Provinsi Sulawesi Tenggara/ *General Election Commission of Sulawesi Tenggara*

Tabel 2.2.6 Hasil Penghitungan Suara Untuk Keanggotaan DPR Dapil Provinsi Sulawesi Tenggara Menurut Partai dan Kabupaten/Kota, 2019
Vote Counting Results for Province Representatives Membership by Party and Regency/Municipality, 2019

Partai Politik Political Party	Buton	Muna	Konawe	Kolaka	Konawe Selatan
(1)	(2)	(3)	(4)	(5)	(6)
1. Partai Nasdem	3 970	16 869	2 239	7 741	7 354
2. Partai Kebangkitan Bangsa	2 569	6 162	9 172	8 495	15 301
3. Partai Keadilan Sejahtera	3 185	15 056	10 734	8 728	10 024
4. Partai Demokrasi Indonesia Perjuangan	6 669	15 658	18 341	24 032	36 661
5. Partai Golongan Karya	6 003	7 655	11 761	10 539	9 707
6. Partai Gerakan Indonesia Raya	764	532	618	875	714
7. Partai Demokrat	2 126	1 218	5 291	1 404	4 965
8. Partai Amanat Nasional	5 227	7 074	11 783	8 295	19 542
9. Partai Persatuan Pembangunan	2 308	1 557	1 314	4 249	2 703
10. Partai Hati Nurani Rakyat	3 539	4 032	2 331	3 588	8 951
11. Partai Bulan Bintang	592	251	210	264	557
12. Partai Keadilan Dan Persatuan Indonesia	6 012	5 570	36 353	27 983	9 699
13. Partai Gerakan Perubahan Indonesia	6 989	7 671	3 575	1 250	3 693
14. Partai Berkarya	3 448	12 494	13 778	11 803	23 434
15. Partai Persatuan Indonesia	2 776	3 357	7 898	2 521	2 567
16. Partai Solidaritas Indonesia	123	205	78	66	87
Sulawesi Tenggara	56 300	105 361	135 476	121 833	155 959

Lanjutan Tabel/*Continued Table 2.2.6*

Partai Politik Political Party	Bombana	Wakatobi	Kolaka Utara	Buton Utara	Konawe Utara
(1)	(7)	(8)	(9)	(10)	(11)
1. Partai Nasdem	3 851	683	12 386	1 226	711
2. Partai Kebangkitan Bangsa	6 445	3 317	4 964	794	1 557
3. Partai Keadilan Sejahtera	11 517	7 541	4 016	3 083	1 600
4. Partai Demokrasi Indonesia Perjuangan	12 873	19 685	2 099	4 864	5 306
5. Partai Golongan Karya	4 285	2 835	1 232	731	4 547
6. Partai Gerakan Indonesia Raya	267	663	135	71	158
7. Partai Demokrat	2 828	1 208	448	226	1 641
8. Partai Amanat Nasional	2 805	2 508	2 671	2 581	2 252
9. Partai Persatuan Pembangunan	1 106	1 897	2 361	282	625
10. Partai Hati Nurani Rakyat	11 998	2 703	1 700	2 008	542
11. Partai Bulan Bintang	467	205	75	16	59
12. Partai Keadilan Dan Persatuan Indonesia	14 736	6 996	1 897	4 963	6 023
13. Partai Gerakan Perubahan Indonesia	922	921	781	1 220	1 634
14. Partai Berkarya	2 264	2 223	31 967	13 823	2 648
15. Partai Persatuan Indonesia	4 170	1 419	6 567	1 237	6 624
16. Partai Solidaritas Indonesia	40	8	20	31	17
Sulawesi Tenggara	80 574	54 812	73 319	37 156	35 944

Lanjutan Tabel/*Continued Table 2.2.6*

Partai Politik Political Party	Kolaka Timur	Konawe Kepulauan	Muna Barat	Buton Tengah	Buton Selatan
(1)	(7)	(8)	(9)	(10)	(11)
1. Partai Nasdem	3 794	343	4 854	6 682	3 182
2. Partai Kebangkitan Bangsa	2 173	1 460	2 029	2 011	1 629
3. Partai Keadilan Sejahtera	6 503	580	3 732	6 491	5 767
4. Partai Demokrasi Indonesia Perjuangan	20 483	1 400	4 279	3 001	4 442
5. Partai Golongan Karya	8 609	2 443	10 256	6 517	6 167
6. Partai Gerakan Indonesia Raya	240	107	264	393	1 275
7. Partai Demokrat	1 127	339	479	832	763
8. Partai Amanat Nasional	7 496	677	1 709	3 272	2 399
9. Partai Persatuan Pembangunan	1 030	125	1 154	857	1 426
10. Partai Hati Nurani Rakyat	992	330	1 362	4 859	4 699
11. Partai Bulan Bintang	89	28	50	282	863
12. Partai Keadilan Dan Persatuan Indonesia	7 832	2 151	2 784	8 189	4 270
13. Partai Gerakan Perubahan Indonesia	386	364	1 337	1 568	2 261
14. Partai Berkarya	1 630	10 809	5 752	1 020	2 008
15. Partai Persatuan Indonesia	912	228	1 197	2 251	1 149
16. Partai Solidaritas Indonesia	66	24	58	20	34
Sulawesi Tenggara	63 362	21 408	41 296	48 245	42 334

Lanjutan Tabel/*Continued Table 2.2.6*

Partai Politik Political Party	Kota Kendari	Kota Baubau	Jumlah
(1)	(12)	(13)	(14)
1. Partai Nasdem	2 082	6 413	84 380
2. Partai Kebangkitan Bangsa	23 535	4 493	96 106
3. Partai Keadilan Sejahtera	18 168	5 191	121 916
4. Partai Demokrasi Indonesia Perjuangan	28 933	4 739	213 465
5. Partai Golongan Karya	15 341	10 029	118 657
6. Partai Gerakan Indonesia Raya	443	1 196	8 715
7. Partai Demokrat	9 165	1 380	35 440
8. Partai Amanat Nasional	30 440	4 764	115 495
9. Partai Persatuan Pembangunan	1 329	2 635	26 958
10. Partai Hati Nurani Rakyat	4 546	4 283	62 463
11. Partai Bulan Bintang	857	1 081	5 946
12. Partai Keadilan Dan Persatuan Indonesia	18 529	17 167	181 154
13. Partai Gerakan Perubahan Indonesia	1 002	4 749	40 323
14. Partai Berkarya	11 309	3 886	154 296
15. Partai Persatuan Indonesia	4 082	4 541	53 496
16. Partai Solidaritas Indonesia	84	36	997
Sulawesi Tenggara	169 845	76 583	1 319 807

Sumber/*Source*: KPU Provinsi Sulawesi Tenggara/ *General Election Comission of Sulawesi Tenggara*

2.3 SUMBER DAYA MANUSIA HUMAN RESOURCES

Tabel 2.3.1 Jumlah Aparatur Sipil Negara Menurut Daerah Pemerintahan dan Jenis Kelamin di Provinsi Sulawesi Tenggara, Desember 2020 dan Desember 2021¹
Number of Civil Servants by Regency/City and Sex in Sulawesi Tenggara Province, December 2020 dan December 2021¹

Kabupaten/Kota Regency/Municipality	2020		Jumlah Total
	Laki-laki Male	Perempuan Female	
(1)	(2)	(3)	(4)
Buton	1 476	1 497	2 973
Muna	2 715	3 030	5 745
Konawe	2 794	3 033	5 827
Kolaka	1 947	2 619	4 566
Konawe Selatan	2 879	2 814	5 693
Bombana	1 620	1 690	3 310
Wakatobi	1 430	1 690	3 120
Kolaka Utara	1 404	2 055	3 459
Buton Utara	1 187	1 224	2 411
Konawe Utara	1 394	1 335	2 729
Kolaka Timur	1 221	1 159	2 380
Konawe Kepulauan	640	505	1 145
Muna Barat	1 032	945	1 977
Buton Tengah	1 027	1 103	2 130
Buton Selatan	1 077	914	1 991
Kota Kendari	2 340	3 794	6 134
Kota Baubau	1 555	2 527	4 082
Sulawesi Tenggara	6 983	6 359	13 342
Jumlah/Total	34 721	38 293	73 014

Lanjutan Tabel/*Continued Table 2.3.1*

Kabupaten/Kota <i>Regency/Municipality</i>	2021		
	Laki-laki <i>Male</i>	Perempuan <i>Female</i>	Jumlah <i>Total</i>
(1)	(5)	(6)	(7)
Buton	1 366	1 453	2 819
Muna	2 532	2 972	5 504
Konawe	2 593	2 900	5 493
Kolaka	1 805	2 561	4 366
Konawe Selatan	2 735	2 742	5 477
Bombana	1 553	1 662	3 215
Wakatobi	1 368	1 653	3 021
Kolaka Utara	1 379	2 013	3 392
Buton Utara	1 163	1 200	2 363
Konawe Utara	1 362	1 317	2 679
Kolaka Timur	1 222	1 117	2 339
Konawe Kepulauan	697	565	1 262
Muna Barat	989	942	1 931
Buton Tengah	1 028	898	1 926
Buton Selatan	979	1 080	2 059
Kota Kendari	2 236	3 677	5 913
Kota Baubau	1 474	2 451	3 925
Sulawesi Tenggara	6 599	6 257	12 856
Jumlah/Total	33 080	37 460	70 540

Catatan/Note: ¹Tidak termasuk ASN lingkup instansi vertikal/*Not include vertical agencies civil servants*

Sumber/Source: Badan Kepegawaian Daerah Provinsi Sulawesi Tenggara/*Regional Civil Service Agency of Sulawesi Tenggara Province*

Tabel 2.3.2 Jumlah Aparatur Sipil Negara Menurut Jabatan dan Jenis Kelamin di Lingkup Pemerintah Sulawesi Tenggara, Desember 2020 dan Desember 2021¹
Number of Civil Servants by Occupation and Sex in Sulawesi Tenggara Province Government, December 2020 dan December 2021¹

Jabatan Position	2020		Jumlah Total
	Laki-laki Male	Perempuan Female	
(1)	(2)	(3)	(4)
Jabatan Pimpinan Tinggi Utama <i>Senior Executives</i>	-	-	-
Jabatan Pimpinan Tinggi Madya <i>Middle Executives</i>	-	1	1
Jabatan Pimpinan Tinggi Pratama <i>Junior Executives</i>	36	7	43
Administrator/Administrator	152	50	202
Pengawas/Supervisor	333	201	534
Eselon V/5th Echelon	-	-	-
Jabatan Fungsional Dosen <i>Certain Functional Position for Lecturer</i>	1	1	2
Jabatan Fungsional Guru <i>Certain Functional Position for Teacher</i>	2 786	2 867	5 653
Jabatan Fungsional Medis <i>Certain Functional Position for Medical Field</i>	156	552	708
Jabatan Fungsional Teknis <i>Certain Functional Position for Technical Field</i>	272	151	423
Jabatan Fungsional Umum/Pelaksana <i>General Functional Position</i>	3 250	2 558	5 808
Jumlah/Total	6 986	6 388	13 374

Lanjutan Tabel/*Continued Table 2.3.2*

Jabatan <i>Position</i>	2021		Jumlah <i>Total</i>
	Laki-laki <i>Male</i>	Perempuan <i>Female</i>	
(1)	(5)	(6)	(7)
Jabatan Pimpinan Tinggi Utama <i>Senior Executives</i>	-	-	-
Jabatan Pimpinan Tinggi Madya <i>Middle Executives</i>	-	1	1
Jabatan Pimpinan Tinggi Pratama <i>Junior Executives</i>	39	6	45
Administrator/ <i>Administrator</i>	158	55	213
Pengawas/ <i>Supervisor</i>	346	200	546
Eselon V/ <i>5th Echelon</i>	1	-	1
Jabatan Fungsional Dosen <i>Certain Functional Position for Lecturer</i>	-	-	-
Jabatan Fungsional Guru <i>Certain Functional Position for Teacher</i>	2 709	2 832	5 541
Jabatan Fungsional Medis <i>Certain Functional Position for Medical Field</i>	153	573	726
Jabatan Fungsional Teknis <i>Certain Functional Position for Technical Field</i>	291	150	441
Jabatan Fungsional Umum/Pelaksana <i>General Functional Position</i>	2 902	2 440	5 342
Jumlah/Total	6 599	6 257	12 856

Catatan/Note: ¹Tidak termasuk ASN lingkup instansi vertikal/*Not include vertical agencies civil servants*

Sumber/Source: Badan Kepegawaian Negara/*State Civil Service Agency*

Tabel 2.3.3 Jumlah Aparatur Sipil Negara Menurut Tingkat Pendidikan dan Jenis Kelamin di Lingkup Pemerintah Sulawesi Tenggara, Desember 2020 dan Desember 2021¹
Number of Civil Servants by Educational Level and Sex in Sulawesi Tenggara Province Government, December 2020 and December 2021¹

Tingkat Pendidikan <i>Educational Level</i>	2020		
	Laki-laki <i>Male</i>	Perempuan <i>Female</i>	Jumlah <i>Total</i>
(1)	(2)	(3)	(4)
Sekolah Dasar (SD) <i>Primary School</i>	15	3	18
Sekolah Menengah Pertama (SMP) <i>Junior High School</i>	20	8	28
Sekolah Menengah Atas (SMA) <i>Senior High School</i>	982	543	1 525
Diploma I/Akta I <i>Diploma I/Akta I</i>	7	7	14
Diploma II/Akta II <i>Diploma II/Akta II</i>	11	17	28
Diploma III/Akta III <i>Diploma III/Akta III</i>	186	413	599
Diploma IV/Akta IV <i>Diploma IV/Akta IV</i>	53	81	134
S1/Sarjana <i>Under Graduate/Bachelor</i>	4 620	4 567	9 187
S2/Pasca Sarjana <i>Graduate</i>	1 062	743	1 805
S3/Doktor/Ph.D <i>Post Graduate</i>	30	6	36
Jumlah/Total	6 986	6 388	13 374

Lanjutan Tabel/*Continued Table 2.3.3*

Tingkat Pendidikan <i>Educational Level</i>	2021		
	Laki-laki <i>Male</i>	Perempuan <i>Female</i>	Jumlah <i>Total</i>
(1)	(2)	(3)	(4)
Sekolah Dasar (SD) <i>Primary School</i>	14	1	15
Sekolah Menengah Pertama (SMP) <i>Junior High School</i>	14	6	20
Sekolah Menengah Atas (SMA) <i>Senior High School</i>	826	451	1 277
Diploma I/Akta I <i>Diploma I/Akta I</i>	6	6	12
Diploma II/Akta II <i>Diploma II/Akta II</i>	7	16	23
Diploma III/Akta III <i>Diploma III/Akta III</i>	164	394	558
Diploma IV/Akta IV <i>Diploma IV/Akta IV</i>	55	82	137
S1/Sarjana <i>Under Graduate/Bachelor</i>	4 401	4 495	8 896
S2/Pasca Sarjana <i>Graduate</i>	1 086	800	1 886
S3/Doktor/Ph.D <i>Post Graduate</i>	26	6	32
Jumlah/Total	6 599	6 257	12 856

Catatan/Note: ¹Tidak termasuk ASN lingkup instansi vertikal/*Not include vertical agencies civil servants*

Sumber/Source: Badan Kepegawaian Negara/*State Civil Service Agency*

Tabel 2.3.4 Jumlah Aparatur Sipil Negara Menurut Tingkat Kepangkatan dan Jenis Kelamin di Lingkup Pemerintah Sulawesi Tenggara, Desember 2020 dan Desember 2021¹
Number of Civil Servants by Hierarchy and Sex in Sulawesi Tenggara Province Government, December 2020 and December 2021¹

Pangkat/Golongan/Ruang Hierarchy	2020		
	Laki-laki Male	Perempuan Female	Jumlah Total
(1)	(2)	(3)	(4)
1. I/A (Juru Muda)/ (Interpreter Young)	-	-	-
2. I/B (Juru Muda Tingkat I)/(Young Interpreters Level I)	3	-	3
3. I/C (Juru)/ (Interpreter)	6	4	10
4. I/D (Juru Tingkat I)/ (Level I Interpreter)	8	4	12
Golongan I/Range I	17	8	25
5. II/A (Pengatur Muda)/ (Young Organizers)	70	25	95
6. II/B (Pengatur Muda Tingkat I)/ (Level I Young Organizers)	162	88	250
7. II/C (Pengatur)/ (Regulator)	204	138	342
8. II/D (Pengatur Tingkat I)/ (Regulatory Level I)	279	127	406
Golongan II/Range II	715	378	1 093
9. III/A (Penata Muda)/ (Young Stylists)	503	385	888
10. III/B (Penata Muda Tingkat I)/ (Level I Young Stylists)	1 054	1 089	2 143
11. III/C (Penata)/ (Stylist)	894	1 104	1 998
12. III/D (Penata Tingkat I)/ (Level I Stylist)	1 222	1 428	2 650
Golongan III/Range III	3 673	4 006	7 679
13. IV/A (Pembina)/ (Trustees)	1 093	1 080	2 173
14. IV/B (Pembina Tingkat I)/ (Level I Trustees)	1 393	887	2 280
15. IV/C (Pembina Utama Muda)/ (Junior Main Builder)	68	18	86
16. IV/D (Pembina Utama Madya)/ (Associate Main Trustees)	25	8	33
17. IV/E (Pembina Utama)/ (Main Builder)	2	3	5
Golongan IV/Range IV	2 581	1 996	4 577
Jumlah/Total	6 986	6 388	13 374

Lanjutan Tabel/Continued Table 2.3.4

Pangkat/Golongan/Ruang Hierarchy	2021		
	Laki-laki Male	Perempuan Female	Jumlah Total
(1)	(5)	(6)	(7)
1. I/A (Juru Muda)/ (Interpreter Young)	-	-	-
2. I/B (Juru Muda Tingkat I)/(Young Interpreters Level I)	2	-	2
3. I/C (Juru)/ (Interpreter)	5	2	7
4. I/D (Juru Tingkat I)/ (Level I Interpreter)	7	3	10
Golongan I/Range I	14	5	19
5. II/A (Pengatur Muda)/ (Young Organizers)	43	13	56
6. II/B (Pengatur Muda Tingkat I)/ (Level I Young Organizers)	132	73	205
7. II/C (Pengatur)/ (Regulator)	156	105	261
8. II/D (Pengatur Tingkat I)/ (Regulatory Level I)	303	139	442
Golongan II/Range II	634	330	964
9. III/A (Penata Muda)/ (Young Stylists)	363	294	657
10. III/B (Penata Muda Tingkat I)/ (Level I Young Stylists)	907	884	1 791
11. III/C (Penata)/ (Stylist)	871	1 082	1 953
12. III/D (Penata Tingkat I)/ (Level I Stylist)	1 132	1 361	2 493
Golongan III/Range III	3 273	3 621	6 894
13. IV/A (Pembina)/ (Trustees)	1 039	1 154	2 193
14. IV/B (Pembina Tingkat I)/ (Level I Trustees)	1 531	1 111	2 642
15. IV/C (Pembina Utama Muda)/ (Junior Main Builder)	78	26	104
16. IV/D (Pembina Utama Madya)/ (Associate Main Trustees)	28	7	35
17. IV/E (Pembina Utama)/ (Main Builder)	2	3	5
Golongan IV/Range IV	2 678	2 301	4 979
Jumlah/Total	6 599	6 257	12 856

Catatan/Note: ¹Tidak termasuk ASN lingkup instansi vertikal/Not include vertical agencies civil servants

Sumber/Source: Badan Kepegawaian Negara/State Civil Service Agency

Tabel 2.3.5 Jumlah Aparatur Sipil Negara Menurut Dinas/Instansi Pemerintah dan Jenis Kelamin di Lingkup Pemerintah Sulawesi Tenggara, Desember 2020 dan Desember 2021¹
Number of Civil Servants by Work Period and Sex in Sulawesi Tenggara Province, December 2020 and December 2021¹

Dinas/Instansi Pemerintahan <i>Government Agencies</i>	2020		
	Laki-laki <i>Male</i>	Perempuan <i>Female</i>	Jumlah <i>Total</i>
(1)	(2)	(3)	(4)
Badan Kepegawaian Daerah/ <i>Regional Personnel Agency</i>	56	56	112
Badan Kesatuan Bangsa Dan Politik/ <i>National and Political Unity Board</i>	32	16	48
Badan Penanggulangan Bencana/ <i>Disaster management Agency</i>	37	13	50
Badan Pendapatan Daerah/ <i>Regional Revenue Agency</i>	177	149	326
Badan Penelitian dan Pengembangan/ <i>Research and Development Agency</i>	19	36	55
Badan Pengelola Keuangan dan Aset Daerah/ <i>Regional Financial and Asset Management Agency</i>	41	41	82
Badan Pengembangan Sumber Daya Manusia/ <i>Human Resources Development Agency</i>	66	21	87
Badan Penghubung/ <i>Liaison Agency</i>	28	57	85
Bappeda/ <i>Bappeda</i>	67	57	124
Biro Administrasi Kesra Dan Masyarakat/ <i>Social and Community Administration Bureau</i>	20	18	38
Biro Administrasi Pembangunan/ <i>Development Administration Bureau</i>	16	21	37
Biro Administrasi Perekonomian/ <i>Economic Administration Bureau</i>	19	24	43
Biro Hukum/ <i>Legal Bureau</i>	23	17	40
Biro Kerjasama Dan Komunikasi Publik/ <i>Bureau of Cooperation and Public Communication</i>	7	6	13
Biro Organisasi/ <i>Organization Bureau</i>	20	29	49
Biro Pemerintahan/ <i>Government Bureau</i>	24	18	42

Lanjutan Tabel/*Continued Table 2.3.5*

Dinas/Instansi Pemerintahan <i>Government Agencies</i>	2020		
	Laki-laki <i>Male</i>	Perempuan <i>Female</i>	Jumlah <i>Total</i>
(1)	(2)	(3)	(4)
Biro Pengadaan Barang Dan Jasa Pemerintah/ <i>Government Goods and Services Procurement Bureau</i>	24	19	43
Biro Umum/ <i>General Bureau</i>	170	122	292
Dinas Cipta Karya, Bina Konstruksi Dan Tata Ruang/ <i>Department of Human Settlements, Construction and Spatial Planning</i>	59	39	98
Dinas Energi Dan Sumber Daya Mineral/ <i>Department of Energy and Mineral Resources</i>	52	26	78
Dinas Kehutanan/ <i>forestry Service</i>	499	154	653
Dinas Kelautan Dan Perikanan/ <i>Department of Marine and Fisheries</i>	116	84	200
Dinas Kepemudaan Dan Olahraga/ <i>Department of Youth And Sports</i>	52	32	84
Dinas Kependudukan Dan Pencatatan Sipil/ <i>Department of Population and Civil Registration</i>	27	19	46
Dinas Kesehatan/ <i>public health Office</i>	128	274	402
Dinas Ketahanan Pangan/ <i>Food Security Service</i>	38	42	80
Dinas Komunikasi Dan Informatika/ <i>Communication and Information Office</i>	40	19	59
Dinas Koperasi & Usaha Mikro Kecil Menengah/ <i>Department of Cooperatives & Micro, Small and Medium Enterprises</i>	42	24	66
Dinas Lingkungan Hidup/ <i>environmental services</i>	26	40	66
Dinas Pariwisata/ <i>Department of Tourism</i>	50	47	97
Dinas Pemberdayaan Masyarakat Dan Desa/ <i>Office of Community and Rural Empowerment</i>	54	39	93
Dinas Pemberdayaan Perempuan, PPAK & KB/ <i>Office of Women's Empowerment, PPAK & KB</i>	18	46	64

Lanjutan Tabel/Continued Table 2.3.5

Dinas/Instansi Pemerintahan <i>Government Agencies</i>	2020		
	Laki-laki <i>Male</i>	Perempuan <i>Female</i>	Jumlah <i>Total</i>
(1)	(2)	(3)	(4)
Dinas Penanaman Modal & Pelayanan Terpadu Satu Pintu/ <i>Department of Investment and Integrated Services One Stop</i>	41	16	57
Dinas Pendidikan Dan Kebudayaan/ <i>Department of Education and Culture</i>	3 348	3 281	6 629
Dinas Perhubungan/ <i>Department of Transportation</i>	166	49	215
Dinas Perindustrian Dan Perdagangan/ <i>Department of Industry and Commerce</i>	51	47	98
Dinas Perkebunan Dan Hortikultura/ <i>Department of Agriculture and Horticulture</i>	119	82	201
Dinas Perpustakaan Dan Kearsipan/ <i>Library and Archives Service</i>	45	50	95
Dinas Perumahan Rakyat, Kawasan Permukiman Dan Pertanahan/ <i>Department of Public Housing, Settlement and Land Areas</i>	55	24	79
Dinas Sosial/ <i>social services</i>	58	50	108
Dinas Sumber Daya Air Dan Bina Marga/ <i>The Office of Water Resources and Highways</i>	231	61	292
Dinas Tanaman Pangan Dan Peternakan/ <i>Department of Food and Animal Husbandry</i>	223	153	376
Dinas Transmigrasi Dan Tenaga Kerja/ <i>Transmigration and Manpower Agency</i>	84	58	142
Inspektorat/ <i>Inspectorate</i>	72	47	119
Rumah Sakit Jiwa/ <i>Psychiatric hospital</i>	87	149	236
Rumah Sakit Umum Daerah Bahteramas/ <i>Bahteramas Regional General Hospital</i>	197	609	806

Lanjutan Tabel/*Continued Table 2.3.5*

Dinas/Instansi Pemerintahan <i>Government Agencies</i>	2020		
	Laki-laki <i>Male</i>	Perempuan <i>Female</i>	Jumlah <i>Total</i>
(1)	(2)	(3)	(4)
Rumah Sakit Umum Daerah <i>Bahteramas/ Bahteramas Regional General Hospital</i>	197	609	806
Satuan Polisi Pamong Praja/ <i>Civil service police Unit</i>	64	11	75
Sekretariat DPRD/ <i>DPRD Secretariat</i>	93	67	160
Sekretariat KPU/ <i>KPU Secretariat</i>	2	-	2
Jumlah/Total	6 983	6 359	13 342

Lanjutan Tabel/Continued Table 2.3.5

Dinas/Instansi Pemerintahan Government Agencies	2021		Jumlah Total
	Laki-laki Male	Perempuan Female	
(1)	(5)	(6)	(7)
Badan Kepegawaian Daerah/ <i>Regional Personnel Agency</i>	54	51	105
Badan Kesatuan Bangsa Dan Politik/ <i>National and Political Unity Board</i>	26	17	43
Badan Penanggulangan Bencana/ <i>Disaster management Agency</i>	32	14	46
Badan Pendapatan Daerah/ <i>Regional Revenue Agency</i>	166	146	312
Badan Penelitian dan Pengembangan/ <i>Research and Development Agency</i>	14	33	47
Badan Pengelola Keuangan dan Aset Daerah/ <i>Regional Financial and Asset Management Agency</i>	44	41	85
Badan Pengembangan Sumber Daya Manusia/ <i>Human Resources Development Agency</i>	60	23	83
Badan Penghubung/ <i>Liaison Agency</i>	28	55	83
Bappeda/ <i>Bappeda</i>	63	52	115
Biro Administrasi Kesra Dan Kemasyarakatan/ <i>Social and Community Administration Bureau</i>	22	21	43
Biro Administrasi Pembangunan/ <i>Development Administration Bureau</i>	16	22	38
Biro Administrasi Perekonomian/ <i>Economic Administration Bureau</i>	13	24	37
Biro Hukum/ <i>Legal Bureau</i>	31	22	53
Biro Kerjasama Dan Komunikasi Publik/ <i>Bureau of Cooperation and Public Communication</i>	21	12	33
Biro Organisasi/ <i>Organization Bureau</i>	19	29	48
Biro Pemerintahan/ <i>Government Bureau</i>	23	17	40

Lanjutan Tabel/Continued Table 2.3.5

Dinas/Instansi Pemerintahan <i>Government Agencies</i>	2021		Jumlah <i>Total</i>
	Laki-laki <i>Male</i>	Perempuan <i>Female</i>	
(1)	(5)	(6)	(7)
Biro Pengadaan Barang Dan Jasa Pemerintah/ <i>Government Goods and Services Procurement Bureau</i>	26	19	45
Biro Umum/ <i>General Bureau</i>	135	90	225
Dinas Cipta Karya, Bina Konstruksi Dan Tata Ruang/ <i>Department of Human Settlements, Construction and Spatial Planning</i>	55	42	97
Dinas Energi Dan Sumber Daya Mineral/ <i>Department of Energy and Mineral Resources</i>	51	28	79
Dinas Kehutanan/ <i>forestry Service</i>	442	140	582
Dinas Kelautan Dan Perikanan/ <i>Department of Marine and Fisheries</i>	104	79	183
Dinas Kepemudaan Dan Olahraga/ <i>Department of Youth And Sports</i>	48	33	81
Dinas Kependudukan Dan Pencatatan Sipil/ <i>Department of Population and Civil Registration</i>	24	22	46
Dinas Kesehatan/ <i>public health Office</i>	124	261	385
Dinas Ketahanan Pangan/ <i>Food Security Service</i>	36	38	74
Dinas Komunikasi Dan Informatika/ <i>Communication and Information Office</i>	39	16	55
Dinas Koperasi & Usaha Mikro Kecil Menengah/ <i>Department of Cooperatives & Micro, Small and Medium Enterprises</i>	43	21	64
Dinas Lingkungan Hidup/ <i>environmental services</i>	25	34	59
Dinas Pariwisata/ <i>Department of Tourism</i>	46	46	92
Dinas Pemberdayaan Masyarakat Dan Desa/ <i>Office of Community and Rural Empowerment</i>	53	36	89
Dinas Pemberdayaan Perempuan, PPAK & KB/ <i>Office of Women's Empowerment, PPAK & KB</i>	16	44	60

Lanjutan Tabel/Continued Table 2.3.5

Dinas/Instansi Pemerintahan Government Agencies	2021		
	Laki-laki Male	Perempuan Female	Jumlah Total
(1)	(5)	(6)	(7)
Dinas Penanaman Modal & Pelayanan Terpadu Satu Pintu/ <i>Department of Investment and Integrated Services One Stop</i>	38	15	53
Dinas Pendidikan Dan Kebudayaan/ <i>Department of Education and Culture</i>	3 224	3 189	6 413
Dinas Perhubungan/ <i>Department of Transportation</i>	158	45	203
Dinas Perindustrian Dan Perdagangan/ <i>Department of Industry and Commerce</i>	46	42	88
Dinas Perkebunan Dan Hortikultura/ <i>Department of Agriculture and Horticulture</i>	106	77	183
Dinas Perpustakaan Dan Kearsipan/ <i>Library and Archives Service</i>	48	50	98
Dinas Perumahan Rakyat, Kawasan Permukiman Dan Pertanahan/ <i>Department of Public Housing, Settlement and Land Areas</i>	47	22	69
Dinas Sosial/ <i>social services</i>	52	46	98
Dinas Sumber Daya Air Dan Bina Marga/ <i>The Office of Water Resources and Highways</i>	206	54	260
Dinas Tanaman Pangan Dan Peternakan/ <i>Department of Food and Animal Husbandry</i>	241	149	390
Dinas Transmigrasi Dan Tenaga Kerja/ <i>Transmigration and Manpower Agency</i>	73	49	122
Inspektorat/ <i>Inspectorate</i>	76	49	125
Rumah Sakit Jiwa/ <i>Psychiatric hospital</i>	87	149	236
Rumah Sakit Umum Daerah Bahteramas/ <i>Bahteramas Regional General Hospital</i>	197	616	813

Lanjutan Tabel/*Continued Table 2.3.5*

Dinas/Instansi Pemerintahan <i>Government Agencies</i>	2021		
	Laki-laki <i>Male</i>	Perempuan <i>Female</i>	Jumlah <i>Total</i>
(1)	(5)	(6)	(7)
Satuan Polisi Pamong Praja/ <i>Civil service police Unit</i>	63	10	73
Sekretariat DPRD/ <i>DPRD Secretariat</i>	95	66	161
Sekretariat KPU/ <i>KPU Secretariat</i>	2	0	2
Jumlah/Total	6 658	6 156	12 814

Catatan/Note: ¹Tidak termasuk ASN lingkup instansi vertikal/*Not include vertical agencies civil servants*

Sumber/Source: Badan Kepegawaian Daerah Provinsi Sulawesi Tenggara/*Regional Civil Service Agency of Sulawesi Tenggara Province*

2.4 KEUANGAN DAERAH GOVERNMENT FINANCE

Tabel 2.4.1 Realisasi Pendapatan Pemerintah Provinsi Sulawesi Tenggara Menurut Jenis Pendapatan (juta rupiah) , 2018-2021
Actual Provincial Government Revenues of Sulawesi Tenggara by Kind of Revenues (million rupiahs), 2018-2021

Jenis Pendapatan/Kind of Revenues	2018	2019
(1)	(2)	(3)
1. Pendapatan Asli Daerah (PAD)/Regional Revenue	903 949,00	905 235,11
1.1 Pajak Daerah/Regional Tax	688 866,50	706 099,66
1.2 Retribusi Daerah/Regional Retribution	21 109,51	14 438,07
1.3 Hasil Perusahaan Milik Daerah dan Pengelolaan Kekayaan Daerah yang Dipisahkan/Regional-Owned Company Revenue and Separated Management of Regional Wealth	47 274,75	46 096,12
1.4 Lain-lain PAD yang Sah/Other Regional Revenue	146 698,24	138 601,27
2. Dana Perimbangan/Balance Funds	2 865 113,58	3 030 530,41
2.1 Bagi Hasil Pajak/Tax Sharing Revenue	124 542,95	160 272,72
2.2 Bagi Hasil Bukan Pajak/Sumber Daya Alam/Non-Tax Sharing Revenue/Natural Resources	-	-
2.3 Dana Alokasi Umum/General Allocation Fund	1 575 959,52	1 614 486,36
2.4 Dana Alokasi Khusus/Special Allocation Fund	1 164 611,11	1 255 771,33
3. Lain-lain Pendapatan yang Sah/Other Revenue	16 500,00	93 630,86
3.1 Pendapatan Hibah/Grant	-	81 134,00
3.2 Dana Darurat/Emergency Fund	-	-
3.3 Dana Bagi Hasil Pajak dari Provinsi dan Pemerintah Daerah Lainnya/ Tax Sharing Revenue from Provincial and Other Regional Governments	-	-
3.4 Dana Penyesuaian dan Otonomi Daerah/Regional Adjustment and Autonomy Fund	16 500,00	12 496,86
3.5 Bantuan Keuangan dari Provinsi atau Pemerintah Daerah Lainnya/ Financial Assistance from Provincial or Other Regional Governments	-	-
3.6 Lainnya/Others	-	-
Jumlah/Total	3 785 562,58	4 029 396,38

Lanjutan Tabel/*Continued Table 2.4.1*

Jenis Pendapatan/ <i>Kind of Revenues</i>	2020	2021
(1)	(4)	(5)
1. Pendapatan Asli Daerah (PAD)/<i>Regional Revenue</i>	1 224 218,53	1 156 648,86
1.1 Pajak Daerah/ <i>Regional Tax</i>	948 253,36	931 823,51
1.2 Retribusi Daerah/ <i>Regional Retribution</i>	19 591,16	24 380,91
1.3 Hasil Perusahaan Milik Daerah dan Pengelolaan Kekayaan Daerah yang Dipisahkan/ <i>Regional-Owned Company Revenue and Separated Management of Regional Wealth</i>	56 845,49	64 694,89
1.4 Lain-lain PAD yang Sah/ <i>Other Regional Revenue</i>	163 528,52	135 749,56
2. Dana Perimbangan/<i>Balance Funds</i>	3 075 721,47	2 960 493,41
2.1 Bagi Hasil Pajak/ <i>Tax Sharing Revenue</i>	97 441,26	41 053,87
2.2 Bagi Hasil Bukan Pajak/Sumber Daya Alam/ <i>Non-Tax Sharing Revenue/ Natural Resources</i>	-	141 714,43
2.3 Dana Alokasi Umum/ <i>General Allocation Fund</i>	1 639 676,88	1 504 815,73
2.4 Dana Alokasi Khusus/ <i>Special Allocation Fund</i>	1 338 603,33	1 272 909,37
3. Lain-lain Pendapatan yang Sah/<i>Other Revenue</i>	132 915,46	41 219,54
3.1 Pendapatan Hibah/ <i>Grant</i>	78 426,09	41 219,54
3.2 Dana Darurat/ <i>Emergency Fund</i>	-	-
3.3 Dana Bagi Hasil Pajak dari Provinsi dan Pemerintah Daerah Lainnya/ <i>Tax Sharing Revenue from Provincial and Other Regional Governments</i>	-	-
3.4 Dana Penyesuaian dan Otonomi Daerah/ <i>Regional Adjustment and Autonomy Fund</i>	54 489,37	-
3.5 Bantuan Keuangan dari Provinsi atau Pemerintah Daerah Lainnya/ <i>Financial Assistance from Provincial or Other Regional Governments</i>	-	-
3.6 Lainnya/ <i>Others</i>	-	-
Jumlah/<i>Total</i>	4 432 855,46	4 158 361,81

Catatan/*Note*: ¹ Data APBD (Rencana)/*Regional Budget (Plan)*

Sumber/*Source*: Survei Statistik Keuangan Daerah/ *Regional Financial Statistics Survey*

Tabel 2.4.2 Realisasi Belanja Pemerintah Provinsi Sulawesi Tenggara Menurut Jenis Belanja (juta rupiah), 2018-2021
Table 2.4.2 *Actual Provincial Government Expenditures of Sulawesi Tenggara by Kind of Expenditures (million rupiahs), 2018-2021*

Jenis Belanja <i>Kind of Expenditure</i>	2018	2019
(1)	(2)	(3)
1. Belanja Tidak Langsung/<i>Indirect Expenditure</i>	2 182 631,84	2 150 065,49
1.1 Belanja Pegawai/ <i>Employee Expenditure</i>	1 212 785,20	1 267 152,88
1.2 Belanja Bunga/ <i>Interest Expenditure</i>	6 597,95	2 626,31
1.3 Belanja Subsidi/ <i>Subsidy Expenditure</i>	-	-
1.4 Belanja Hibah/ <i>Grant Expenditure</i>	628 520,42	495 420,98
1.5 Belanja Bantuan Sosial/ <i>Social Aid Expenditures</i>	-	-
1.6 Belanja Bagi Hasil kepada Provinsi/Kabupaten/ Kota/ <i>Sharing Expenditure for Provinces/Regencies/ Municipalities</i>	302 222,79	371 716,61
1.7 Belanja Bantuan Keuangan kepada Provinsi/ Kabupaten/Kota dan Pemerintah Desa/ <i>Social Aid Expenditures for Provinces/Regencies/Municipalities and Village Governments</i>	32 449,03	13 148,71
1.8 Belanja Tidak Terduga/ <i>Unexpected Expenditures</i>	56,45	0
2. Belanja Langsung/<i>Direct Expenditures</i>	1 403 842,60	1 978 484,20
2.1 Belanja Pegawai/ <i>Employee Expenditure</i>	91 029,70	139 782,13
2.2 Belanja Barang dan Jasa/ <i>Goods and Services Expenditure</i>	517 615,64	643 963,58
2.3 Belanja Modal/ <i>Capital Expenditure</i>	795 197,26	1 194 738,48
Jumlah/<i>Total</i>	3 586 474,44	4 128 549,68

Lanjutan Tabel/*Continued Table 2.4.2*

Jenis Belanja <i>Kind of Expenditure</i>	2020	2021 ¹
(1)	(4)	(5)
1. Belanja Tidak Langsung/<i>Indirect Expenditure</i>	2 499 098,29	2 723 763,05
1.1 Belanja Pegawai/ <i>Employee Expenditure</i>	1 377 834,13	1 565 391,96
1.2 Belanja Bunga/ <i>Interest Expenditure</i>	26 950,00	82 238,45
1.3 Belanja Subsidi/ <i>Subsidy Expenditure</i>	-	-
1.4 Belanja Hibah/ <i>Grant Expenditure</i>	569 869,71	481 720,88
1.5 Belanja Bantuan Sosial/ <i>Social Aid Expenditures</i>	-	5 138,95
1.6 Belanja Bagi Hasil kepada Provinsi/Kabupaten/ Kota/ <i>Sharing Expenditure for Provinces/Regencies/ Municipalities</i>	478 395,13	512 556,45
1.7 Belanja Bantuan Keuangan kepada Provinsi/ Kabupaten/Kota dan Pemerintah Desa/ <i>Social Aid Expenditures for Provinces/Regencies/Municipalities and Village Governments</i>	22 199,32	56 743,32
1.8 Belanja Tidak Terduga/ <i>Unexpected Expenditures</i>	23 850,00	19 973,03
2. Belanja Langsung/<i>Direct Expenditures</i>	3 258 030,95	2 511 428,56
2.1 Belanja Pegawai/ <i>Employee Expenditure</i>	136 650,37	-
2.2 Belanja Barang dan Jasa/ <i>Goods and Services Expenditure</i>	800 549,10	811 486,8
2.3 Belanja Modal/ <i>Capital Expenditure</i>	2 320 831,48	1 699 941,76
Jumlah/<i>Total</i>	5 757 129,24	5 235 191,61

Catatan/*Note*: ¹ Data APBD (Rencana)/ *Regional Budget (Plan)*

Sumber/*Source*: Survei Statistik Keuangan Daerah/ *Regional Financial Statistics Survey*

Tabel 2.4.3 Anggaran Pendapatan dan Belanja Pemerintah Provinsi (juta rupiah) Menurut Kabupaten/Kota di Provinsi Sulawesi Tenggara, 2020 dan 2021
Actual Provincial Government Revenues and Expenditures (million rupiahs) by Regency/Municipality in Sulawesi Tenggara Province, 2020 and 2021

Kabupaten/Kota Regency/Municipality	2020	
	Pendapatan Revenues	Belanja Expenditures
(1)	(2)	(3)
Buton	776 647,68	793 388,84
Muna	1 135 862,86	1 135 468,32
Konawe	1 832 924,16	1 741 943,77
Kolaka	1 462 913,79	1 460 595,22
Konawe Selatan	1 545 655,75	1 525 399,77
Bombana	1 025 612,43	1 126 552,16
Wakatobi	906 936,72	935 872,22
Kolaka Utara	931 637,22	1 053 875,42
Buton Utara	688 373,52	705 438,39
Konawe Utara	937 071,75	968 149,68
Kolaka Timur	699 658,50	718 298,62
Konawe Kepulauan	558 888,53	569 362,25
Muna Barat	593 934,92	595 634,92
Buton Tengah	668 813,32	680 010,17
Buton Selatan	633 254,17	771 754,17
Kota Kendari	1 583 261,84	1 605 349,02
Kota Baubau	922 013,12	988 840,99

Lanjutan Tabel/*Continued Table* 2.4.3

Kabupaten/Kota <i>Regency/Municipality</i>	2021 ¹	
	Pendapatan <i>Revenues</i>	Belanja <i>Expenditures</i>
(1)	(4)	(5)
Buton	824 464,62	962 309,15
Muna	1 306 904,25	1 735 454,25
Konawe	1 411 478,25	1 387 319,63
Kolaka	1 296 165,03	1 298 165,03
Konawe Selatan	375 679,86	346 903,02
Bombana	1 037 301,8	1 105 775,94
Wakatobi	891 922,51	1 021 104,84
Kolaka Utara	936 222,72	797 314,89
Buton Utara	665 859,44	679 669,34
Konawe Utara	964 106,48	964 106,49
Kolaka Timur	709 876,66	718 260,02
Konawe Kepulauan	600 926,5	600 926,51
Muna Barat	593 934,92	595 634,92
Buton Tengah	629 155,11	677 612,74
Buton Selatan	611 647,29	706 162,94
Kota Kendari	1 514 360,88	1 835 245,49
Kota Baubau	869 926,05	1 122 778,55

Catatan/Note: ¹Data APBD/*Regional Budget*

Sumber/Source: Survei Statistik Keuangan Daerah/*Regional Financial Statistics Survey*

03

KEPENDUDUKAN DAN KETENAGAKERJAAN *Population and Employment*

Jumlah Penduduk Berumur 15 Tahun ke Atas yang Bekerja Selama Seminggu yang Lalu di Sulawesi Tenggara, 2021
Number of Working Population 15 Years of Age and Over During the Previous Week in Sulawesi Tenggara, 2021

TOTAL
1.327.069
orang/people



47,18 %

atau/or

626.145 orang/people

bekerja pada lapangan usaha **Jasa**
working on **Services** main industry



33,55 %

atau/or

445.260 orang/people

bekerja sebagai **Buruh/Karyawan/Pegawai**
working as **Employee**



33,51 %

atau/or

444.740 orang/people

memiliki jenjang pendidikan
SD ke bawah
has educational attainment
primary school or less than



51,30 %

atau/or

680.807 orang/people

bekerja (termasuk sementara tidak bekerja)
dengan **jam kerja 35 jam ke atas seminggu**
working with **working hour about 35+ hours**
for a week (include temporary/not working)



37 dari/of
100

atau/or

493.155 orang/people

penduduk usia 15 tahun ke atas yang bekerja
working population 15 years of age and over

merupakan penduduk **generasi milenial** (perkiraan usia sekitar 25-39 tahun pada Agustus 2020)
are **millennial generation** (approximate age 25-39 years old at August 2020)

PENJELASAN TEKNIS

TECHNICAL NOTES

1. Salah satu sumber data kependudukan adalah sensus penduduk yang dilaksanakan setiap sepuluh tahun sekali. Sensus penduduk telah dilaksanakan sebanyak tujuh kali sejak Indonesia merdeka, yaitu tahun 1961, 1971, 1980, 1990, 2000, 2010, dan 2020.

Keenam sensus penduduk sebelumnya dilaksanakan dengan menggunakan metode tradisional, yaitu mencatat setiap penduduk dari rumah ke rumah. Pertama kalinya dalam sejarah sensus penduduk di Indonesia, Sensus Penduduk 2020 (SP2020) menggunakan metode kombinasi yaitu dengan memanfaatkan data Administrasi Kependudukan (Admuduk) dari Direktorat Jenderal Kependudukan dan Pencatatan Sipil (Ditjen Dukcapil) Kementerian Dalam Negeri (Kemendagri) sebagai data dasar pelaksanaan SP2020. Hal ini dirancang dan dilaksanakan sebagai upaya untuk mewujudkan "SATU DATA KEPENDUDUKAN INDONESIA".

SP2020 mencakup seluruh penduduk yang tinggal di wilayah teritorial Indonesia, mencakup Warga Negara Indonesia (WNI) dan Warga Negara Asing (WNA) yang telah menetap atau

1. *One of the sources of demographic data is population census, which is conducted every ten years. Population Census has been conducted seven times since Indonesia's independence: 1961, 1971, 1980, 1990, 2000, 2010, and 2020.*

The previous six population censuses were carried out using the traditional method, canvassing each person door-to-door. For the first time in the history of the population census in Indonesia, the 2020 Population Census (PC2020) used a combined method, that is utilizing Population Administration data managed by the Directorate General of Population and Civil Registration of the Ministry of Home Affairs as the basic data for the population census. This is designed and implemented as an effort to realize "ONE INDONESIAN POPULATION DATA".

PC2020 covered all residents who live in Indonesia's territory, including Indonesian citizens (WNI) and foreign citizens (WNA) who have stayed or plan to stay in Indonesian territory for at least one

berencana menetap di wilayah Indonesia selama minimal satu tahun. WNI yang dicakup juga termasuk mereka yang berada di luar negeri, yaitu Anggota Korps Diplomatik Republik Indonesia beserta keluarganya di luar negeri dan Anggota TNI/POLRI beserta keluarganya yang sedang melakukan misi perdamaian di luar negeri.

Untuk tahun yang tidak dilaksanakan sensus penduduk, data kependudukan diperoleh dari hasil proyeksi penduduk. Proyeksi penduduk merupakan suatu perhitungan ilmiah yang didasarkan pada asumsi dari komponen-komponen perubahan penduduk, yaitu kelahiran, kematian, dan migrasi (migrasi internasional dan migrasi risen antar provinsi). Proyeksi penduduk interim 2020-2023 dihitung menggunakan data dasar penduduk hasil perapihan umur dari data Administrasi Kependudukan dan SP2020 dengan menggunakan asumsi Angka Kelahiran Total sejak tahun 2020 konstan 2,1 (sesuai Proyeksi Survei Penduduk antar Sensus (SUPAS) 2015-2045), Angka Kematian Bayi (AKB) meneruskan hasil Proyeksi SUPAS 2015-2045, dan pola migrasi 2020 sama dengan pola migrasi hasil SUPAS 2015.

year. The Indonesian citizens who are covered also include those who are abroad, namely members of the Diplomatic Corps of the Republic of Indonesia and their families abroad and members of the TNI/POLRI and their families who are carrying out Peacekeeping Missions abroad.

For the periods besides the census year, population projection is applied to estimate population for those years. The population projection is an estimation based on the demographic components, such as birth, death, and migration (international migration and recent migration). The interim population projection for 2020-2023 is calculated from the single age smoothed combined from Population Administration Data and the 2020 Population Census. It uses the assumption that the Total Fertility Rate (TFR) since 2020 is constant at 2.1 (according to the population projection of 2015-2045 Intercensal Population Survey (SUPAS)), Infant Mortality Rate (IMR) continues the results of the 2015-2045 SUPAS Projection, and the 2020 migration pattern is the same as the pattern of migration in SUPAS2015 results.

Dalam publikasi ini, data yang disajikan merupakan hasil SP2020 (September), dan hasil proyeksi penduduk interim 2020-2023 (pertengahan tahun/Juni).

The data presented in this publication are the PC2020 results (September) and the result of interim population projection 2020-2023 (midyear/June).

2. Penduduk Indonesia adalah semua orang yang berdomisili di wilayah teritorial Indonesia, mencakup Warga Negara Indonesia (WNI) dan Warga Negara Asing (WNA) yang telah menetap selama satu tahun atau lebih atau berencana menetap di wilayah Indonesia selama minimal satu tahun. Pada sensus sebelumnya referensi waktu dalam konsep kependudukan adalah enam bulan. Perubahan ini didasari oleh UU No. 24 Tahun 2013 tentang Perubahan atas UU No. 23 Tahun 2006 tentang Administrasi Kependudukan pada Pasal 15.
 3. Laju pertumbuhan penduduk per tahun adalah angka yang menunjukkan rata-rata tingkat penambahan penduduk per tahun dalam jangka waktu tertentu. Angka ini dinyatakan sebagai persentase dari penduduk dasar. Metode penghitungan laju pertumbuhan penduduk yang digunakan oleh BPS adalah metode geometrik.
 4. Kepadatan penduduk adalah ukuran persebaran penduduk yang menunjukkan jumlah penduduk untuk setiap kilometer persegi luas wilayah.
2. *The population of Indonesia are all people who live in Indonesia's territory, including Indonesian citizens and foreign citizens who have lived for one year or more or plan to stay in Indonesia territory for at least one year. In the previous census the time reference in the population concept was six months. This change is based on Law no.24 of 2013 concerning Amendments to Law no. 23 of 2006 concerning Population Administration in Article 15.*
 3. *Annual population growth rate is a number that shows the average rate of population growth per year in a certain period. This rate is a percentage of the basic population. The method used by Statistics Indonesia is the geometric method.*
 4. *Population density is a measure of the distribution of the population which shows the total population for each square kilometer of area.*

5. Rasio jenis kelamin adalah perbandingan antara jumlah penduduk laki-laki dan jumlah penduduk perempuan pada suatu daerah dan waktu tertentu, yang biasanya dinyatakan dalam banyaknya penduduk laki-laki per 100 perempuan.
 6. Distribusi penduduk adalah pola persebaran penduduk di suatu wilayah, baik berdasarkan batas-batas geografis maupun berdasarkan batas-batas administrasi pemerintahan.
 7. Komposisi penduduk adalah pola persebaran penduduk menurut karakteristiknya, contoh: penduduk menurut kelompok umur, penduduk menurut jenis kelamin.
 8. Rumah tangga adalah seseorang atau sekelompok orang yang mendiami sebagian atau seluruh bangunan fisik/sensus dan biasanya tinggal bersama serta pengelolaan makan dari satu dapur. Yang dimaksud makan dari satu dapur adalah jika pengurusan kebutuhan sehari-harinya dikelola bersama-sama menjadi satu.
 9. Anggota rumah tangga adalah semua orang yang biasanya bertempat tinggal di suatu rumah tangga, baik yang berada di rumah pada waktu pencacahan maupun yang sementara tidak ada.
 10. Rata-rata anggota rumah tangga adalah angka yang menunjukkan
5. *Sex ratio is the ratio between total male population and female population in a certain area and at a certain time, which is usually stated in the number of male residents per 100 females.*
 6. *Population distribution is the pattern of population distribution in an area, either by geographic boundaries or by government administrative boundaries.*
 7. *Population composition is the pattern of population distribution by its characteristics, example: population by age group, population by sex.*
 8. *Household is an individual or group of people living in a physical/census building unit or part of it and usually commit on a common provision for food and other essentials of living. Common provision for food means one organising daily needs for all of household members.*
 9. *Household member are those who usually lives in a household regardless of their location at the time of enumeration.*
 10. *Average household size is the average number of household*

rata-rata jumlah anggota rumah tangga per rumah tangga.

11. Sumber utama data ketenagakerjaan adalah Survei Angkatan Kerja Nasional (Sakernas). Survei ini khusus dirancang untuk mengumpulkan informasi/data ketenagakerjaan. Pada beberapa survei sebelumnya, pengumpulan data ketenagakerjaan dipadukan dalam kegiatan lainnya, seperti Survei Sosial Ekonomi Nasional (Susenas), Sensus Penduduk (SP), dan Survei Penduduk Antarsensus (SUPAS). Sakernas pertama kali diselenggarakan pada tahun 1976, kemudian dilanjutkan pada tahun 1977 dan 1978. Pada tahun 1986-1993, Sakernas diselenggarakan secara triwulanan, sejak tahun 1994-2001, Sakernas dilaksanakan secara tahunan, yaitu setiap bulan Agustus. Pada tahun 2002-2004, disamping Sakernas Tahunan dilakukan pula Sakernas Triwulanan. Pada tahun 2005-2010, pengumpulan data Sakernas dilaksanakan secara semesteran pada Februari (semester I) dan Agustus (Semester II). Tahun 2011-2014 Sakernas dilakukan secara Triwulanan, yaitu Februari (triwulan I), Mei (Triwulan II), Agustus (Triwulan III), dan November (Triwulan IV). Sakernas Triwulanan ini dimaksudkan untuk memantau indikator ketenagakerjaan

members per household.

11. *The main source of employment data is National Labour Force Survey (Sakernas). This survey is specifically designed to collect information on labour force statistics. Previously, the collection of such data was integrated with other surveys, such as National Socioeconomic Survey (Susenas), Population Census (SP), and Intercensal Population Survey (SUPAS). The first Sakernas was conducted in 1976, then conducted annually during the period 1977-1978. During 1986-1993, Sakernas was conducted quarterly in all provinces in Indonesia, only since 1994 until 2001 Sakernas was conducted yearly, every August of the year. During the period 2002-2004, besides a yearly Sakernas, BPS also conducted a quarterly Sakernas. During the period 2005-2010, Sakernas has been conducted in semester period, i.e. February (First Semester) and August (Second Semester). During 2011-2014, Sakernas is conducted on a quarterly basis i.e.: February (First Quarter), May (Second Quarter), August (Third Quarter), and November (Fourth Quarter). A Quarterly Sakernas is aimed to monitor the prompt indicators of The Key Indicators of the Labour Market (KILM) recommended by The International Labour Organization (ILO). Since 2015,*

secara dini di Indonesia yang mengacu pada The Key Indicators of the Labour Market (KILM) yang direkomendasikan oleh The International Labour Organization (ILO). Mulai tahun 2015, pengumpulan data Sakernas dilaksanakan kembali secara semesteran pada Februari (Semester I) dan Agustus (Semester II).

Sejak Sakernas 2001, konsep status pekerjaan dan pengangguran mengalami perluasan dan penyempurnaan. Status pekerjaan yang ada pada Sakernas 2000 hanya 5 kategori, mulai tahun 2001 ditambahkan kategori baru, yaitu: pekerja bebas di pertanian dan pekerja bebas di non pertanian. Selain itu, dalam rangka menyesuaikan dengan konsep ILO, konsep pengangguran terbuka diperluas, yaitu disamping mencakup penduduk yang aktif mencari pekerjaan, mencakup pula kelompok penduduk yang sedang mempersiapkan usaha/pekerjaan baru, kelompok penduduk yang tidak mencari pekerjaan karena merasa tidak mungkin mendapatkan pekerjaan, serta kelompok produktif yang tidak aktif mencari pekerjaan dengan alasan sudah mempunyai pekerjaan, tetapi belum mulai bekerja.

the Sakernas has been conducted on biannual basis again, the first semester on February and the later semester on August.

Since 2001 Sakernas, the concept of employment status and unemployment was revised. The employment status previously covered only 5 categories, but since 2001 two new categories of casual employee both in agriculture and non-agriculture sectors have been added. In addition, to adapt the ILO concept, the concept of unemployment was also extended. Unemployment covers population who were looking for work, population who were establishing a new business/firm/establishment, discouraged job seekers, and those were not actively looking for work with the reason of already having job but not starting to work. (future starter).

Hasil Sakernas Semester I (Februari 2021 disajikan sampai tingkat provinsi (jumlah sampel 1.540 rumah tangga untuk Sulawesi Tenggara). Sementara itu, Sakernas Semester II (Agustus 2021) disajikan sampai tingkat kabupaten/kota dengan jumlah sampel sebesar 6.160 rumah tangga di Sulawesi Tenggara. Tingkat pemasukan dokumen pada Sakernas Agustus 2021 sebesar 95,81 persen. Sejak 2020, Sakernas menggunakan penimbang hasil proyeksi SUPAS.

The results of Sakernas for first semester (February 2021) were presented at provincial level (sample size 1.540 households for Sulawesi Tenggara), while for the second semester (August 2018) were presented up to regency/ municipal level (sample size 6.160 households in Sulawesi Tenggara). The response rate for August 2021 Sakernas was 95,81 percent. Since 2020, the weighting of population projection SUPAS results was applied in the Sakernas.

12. Penduduk usia kerja adalah penduduk yang berumur 15 tahun ke atas.
 13. Angkatan kerja adalah penduduk usia kerja (15 tahun ke atas) yang bekerja, punya pekerjaan namun sementara tidak bekerja, dan pengangguran.
 14. Bekerja adalah kegiatan ekonomi yang dilakukan oleh seseorang dengan maksud memperoleh atau membantu memperoleh pendapatan atau keuntungan dan lamanya bekerja paling sedikit 1 jam secara terus menerus dalam seminggu yang lalu (termasuk pekerja keluarga tanpa upah yang membantu dalam suatu usaha/ kegiatan ekonomi).
 15. Jumlah jam kerja seluruhnya adalah jumlah jam kerja yang digunakan untuk bekerja (tidak termasuk jam kerja istirahat resmi dan jam kerja yang digunakan untuk hal-hal di luar pekerjaan).
12. *Working age population is persons of 15 years and over.*
 13. *Labor force or economically active are persons of 15 years and over, who in the previous week were working, temporarily absent from work but having jobs, and unemployment.*
 14. *Working is economic activity conducted by a person and intended to earn income by doing work or helping to do work at least one hour continuously during the reference week (including unpaid family worker/s for any economic activity).*
 15. *Total working hours is the total hours spent by an employee to perform all jobs (excluding the time used for other activities which are not classified as work).*

16. Lapangan usaha adalah bidang kegiatan dari pekerjaan/tempat bekerja di mana seseorang bekerja. Klasifikasi lapangan usaha mengikuti Klasifikasi Baku Lapangan Usaha Indonesia (KBLI) dalam 1 digit.
 17. Status pekerjaan adalah kedudukan seseorang dalam unit usaha/kegiatan dalam melakukan pekerjaan.
 18. Berusaha sendiri tanpa dibantu orang lain adalah bekerja atau berusaha dengan menanggung risiko secara ekonomis, yaitu dengan tidak kembalinya ongkos produksi yang telah dikeluarkan dalam rangka usahanya tersebut, serta tidak menggunakan pekerja dibayar maupun pekerja tak dibayar, termasuk yang sifat pekerjaannya memerlukan teknologi atau keahlian khusus.
 19. Berusaha dibantu buruh tidak tetap/buruh tidak dibayar adalah bekerja atau berusaha atas risiko sendiri, dan menggunakan buruh/pekerja tak dibayar dan atau buruh/pekerja tidak tetap.
 20. Berusaha dibantu buruh tetap/buruh dibayar adalah berusaha atas risiko sendiri dan mempekerjakan paling sedikit satu orang buruh/pekerja tetap yang dibayar.
 21. Buruh/karyawan/pegawai adalah seseorang yang bekerja pada orang lain atau instansi/kantor/ perusahaan secara tetap dengan menerima upah/gaji baik
16. *Industry is field of a person's activity or establishment. The classification of industries follows the Indonesia Standard Industrial Classification (KBLI) in one digit.*
 17. *Employment status is the status of a person at his place of work or establishment where he was employed.*
 18. *Own-account worker is a person who works at his own risk without assisted by paid per mount worker or unpaid worker include technical job or skill job.*
 19. *Employer assisted by temporary workers/unpaid worker is a person who works at his own risk and assisted by temporary worker/unpaid worker.*
 20. *Employer assisted by permanent workers/paid workers is a person who does his business at her/his own risk at least one assisted by paid permanent worker.*
 21. *Employee is a person who work permanently for other people or institution/office/ company and gains some money/cash or goods as wage/salary. Labor who have*

berupa uang maupun barang. Buruh yang tidak mempunyai majikan tetap, tidak digolongkan sebagai buruh/karyawan, tetapi sebagai pekerja bebas. Seseorang dianggap memiliki majikan tetap jika memiliki 1 (satu) majikan (orang/rumah tangga) yang sama dalam sebulan terakhir, khusus pada sektor bangunan batasannya tiga bulan. Apabila majikannya instansi/lembaga, boleh lebih dari satu.

22. Pekerja bebas adalah seseorang yang bekerja pada orang lain/ majikan/institusi yang tidak tetap (lebih dari 1 majikan dalam sebulan terakhir) di usaha pertanian baik berupa usaha rumah tangga maupun bukan usaha rumah tangga, ataupun di nonpertanian atas dasar balas jasa dengan menerima upah atau imbalan baik berupa uang maupun barang, dan baik dengan sistem pembayaran harian maupun borongan
 23. Pekerja tak dibayar adalah seseorang yang bekerja membantu usaha untuk memperoleh penghasilan/keuntungan yang dilakukan oleh salah seorang anggota rumah tangga atau bukan anggota rumah tangga tanpa mendapat upah/gaji baik berupa uang maupun barang.
 24. Lapangan pekerjaan utama terdiri dari 3 kategori, yakni: Kategori Pertanian yang mencakup
- no permanent employer is not categorized as a laborer/ worker/ employee but casual worker. A laborers in general is considered to have a permanent employer if he has the same employer during the past month, particularly for building construction sector is 3 months. If the employer is an institution, more than 1 (one) employer is allowed.*
 22. *Casual employee is a person who does not work permanently for other people/employer/ institution (more than 1 employer during the last 1 month) in agricultural sector, either home industry or not home industry, or in non-agricultural sector based on remuneration paid with money or goods, and based on daily or contact payment system.*
 23. *Unpaid worker is a person who intended to work without pay, either with money or good, in an establishment run by other members of the family, relative or neighbour.*
 24. *Main industry are consists of 3 main kategori, i.e. The Agriculture category which includes the*

lapangan usaha Pertanian, Kehutanan, dan Perikanan (A), sedangkan kategori Industri mencakup lapangan usaha Pertambangan dan Penggalian (B); Industri Pengolahan (C); Pengadaan Listrik dan Gas (D); Pengadaan Air, Pengelolaan Sampah, Limbah, dan Daur Ulang (E); serta Konstruksi (F), dan kategori Jasa mencakup lapangan Perdagangan Besar dan Eceran, Reparasi dan Perawatan Mobil dan Sepeda Motor (G); Transportasi dan Pergudangan (H); Penyediaan Akomodasi dan Makan Minum (I); Informasi dan Komunikasi (J); Jasa Keuangan dan Asuransi (K); Real Estat (L); Jasa Perusahaan (M,N); Administrasi Pemerintahan, Pertahanan dan Jaminan Sosial Wajib (O); Jasa Pendidikan (P); Jasa Kesehatan dan Kegiatan Sosial (Q); dan Jasa Lainnya (R,S,T,U).

Agriculture, Forestry and Fishing (A), while the Industry category includes Mining and Quarrying (B); Manufacturing (C); Electricity and Gas (D); Water Supply, Waste Management, and Remediation Activities (E), and construction (F) and the service category Includes the Wholesale and Retail Trade, Repair of motor vehicles and motor Motorcycles (G); Transportation and Warehousing (H); accommodation and food service and activities (I); Information and Communication (J); Financial Services and Insurance Activities (K); Real Estate activities (L); Company Services (M,N); Government, Defense and Compulsory Social Security (O); Education Services (P); Health Services and Social Activities (Q); and Other Services activities (R,S,T,U).

ULASAN

Berdasarkan proyeksi penduduk Interim 2020–2023, penduduk Sulawesi Tenggara tahun 2021 sebanyak 2.659.156 jiwa yang terdiri atas 1.346.653 penduduk laki-laki dan 1.312.503 penduduk perempuan. Dibandingkan dengan hasil SP2020 tahun 2020, penduduk Sulawesi Tenggara tahun 2021 mengalami pertumbuhan sebesar 1,75 persen. Secara umum, penduduk laki-laki lebih banyak dibandingkan penduduk perempuan yang ditunjukkan oleh besaran sex ratio sebesar 102,60.

Dengan luas wilayah 38.067 km², secara rata-rata setiap km² wilayah Sulawesi Tenggara ditinggali sekitar 69-70 orang penduduk. Seiring dengan persebaran penduduk tiap kabupaten/kota, Kota Kendari dengan persentase penduduk sebesar 13,17 persen memiliki tingkat kepadatan tertinggi mencapai 1.164 jiwa/km². Sementara tingkat kepadatan terendah di Kabupaten Konawe Utara sebesar 13-14 jiwa/Km² dengan persentase penduduk sebesar 2,59 persen.

Dilihat dari piramida penduduk Sulawesi Tenggara tahun 2021 dikategorikan sebagai tipe ekspansif, dengan sebagian besar penduduk berada pada kelompok umur muda. Hal ini mengindikasikan angka kelahiran yang cukup tinggi dan ditunjukkan oleh lebarnya dasar piramida. Disisi lain, angka kematian juga terlihat masih cukup tinggi, yang ditunjukkan oleh semakin kecilnya puncak piramida.

DESCRIPTION

Based on the Interim population projection 2020–2023, the population of Southeast Sulawesi in 2021 is 2,659,156 people consisting of 1,346,653 were male and 1,312,503 female inhabitants. Compared to the results of the 2020 SP2020, the population Southeast Sulawesi in 2021 will experience growth of 1.75 percent. In general, the male population more than the female population that is indicated by the amount of sex ratio of 102.60.

With an area of 38,067 km², on average per km² of Sulawesi Tenggara inhabited by approximately 69-70 residents. Along with the distribution of the population in each district, the Municipality of Kendari with a percentage of 13.17 percent of the population has the highest density level reached 1,164 inhabitants/km². While the level of the lowest density in Konawe Utara at 13-14 people/km² with a population percentage of 2.59 percent.

Judging from the population pyramid of Sulawesi Tenggara in 2021 is categorized as a type of expansive, with most of the population are in the younger age groups. This indicates a fairly high birth rate and indicated by the width of the base of the pyramid. On the other hand, the death rate was also seen still high, as demonstrated by the narrower the peak of the pyramid.

Dari sisi Ketenagakerjaan, pada tahun 2021 terdapat 1.970.728 orang penduduk usia 15 tahun keatas. Tingkat partisipasi angkatan kerja (TPAK) mencapai 70,09 persen. Jumlah penduduk yang bekerja di tahun 2021 tercatat sebanyak 1.327.069 orang, yang terdiri dari 789.920 orang laki-laki dan 537.149 orang perempuan. Sebagian besar bekerja pada sektor pertanian (33,34 persen), dan status pekerjaan utama sebagai buruh/karyawan/pegawai (33,55 persen).

Angkatan kerja yang tidak terserap oleh pasar kerja atau biasa disebut pengangguran terbuka (TPT) pada tahun 2021 tercatat sebesar 3,92 persen. Angka ini menurun dibandingkan tahun 2020 dimana TPT sebesar 4,58 persen.

In terms of employment, in 2021 there were 1,970,728 population aged 15 years. Labor force participation rate (LFPR) reached 70.09 percent. The working people in 2021, there were 1,327,069 people, consist of 789,920 male and 537,149 female. Most work in the agricultural sector (33.34 percent), with the main employment status as a worker/regular employee (33.55 percent).

The labor force is not absorbed by the labor market, or so-called open unemployment rate (OUR) in 2021 was recorded at 3.92 percent. This figure decreased compared to 2020 which is 4.58 percent.

Gambar 3.1
Figures

Persentase Sebaran Penduduk Menurut Kabupaten/Kota di Provinsi Sulawesi Tenggara, 2021¹
Percentage of Population Distribution by Regency/ Municipality in Sulawesi Tenggara Province, 2021¹

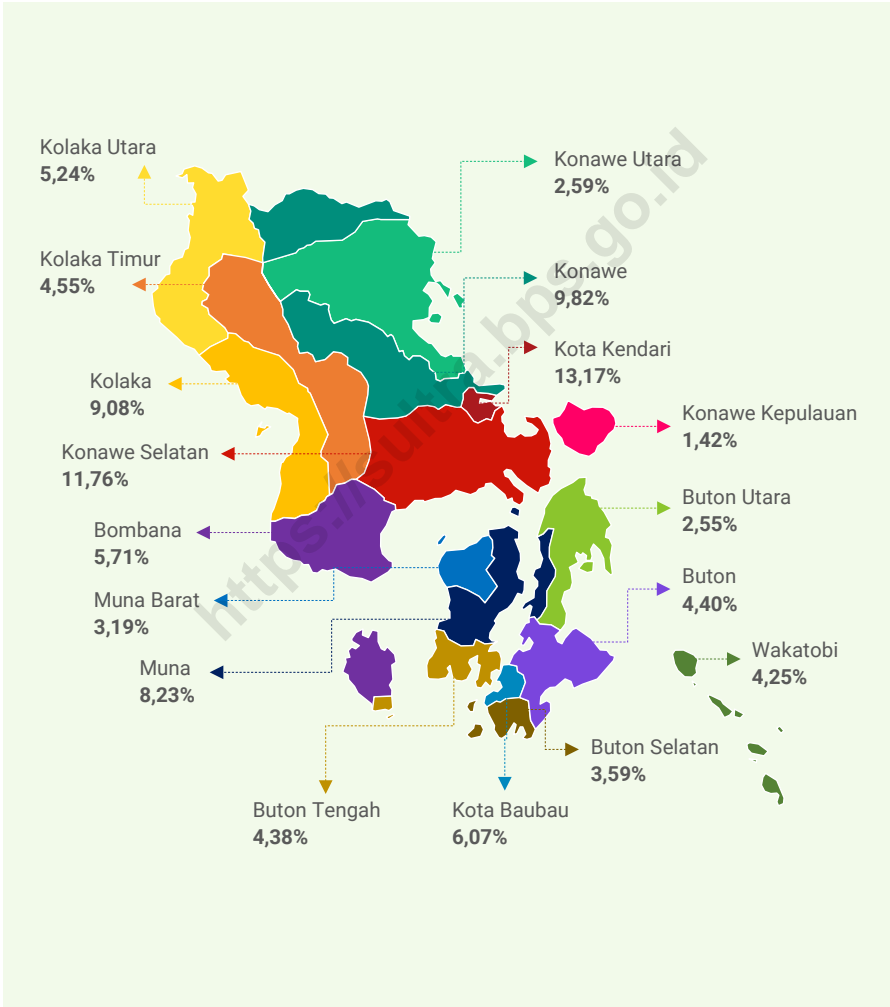

Catatan/Note : ¹Hasil Proyeksi Penduduk Interim 2020–2023 (Pertengahan tahun/Juni)/The result of Interim Population Projection 2020–2023 (mid year/June)

Sumber/Source : BPS dan Kementerian Dalam Negeri/BPS-Statistics Indonesia and Ministry of Home Affairs

Gambar 3.2
Figures

Persentase Penduduk Berumur 15 Tahun ke Atas yang Bekerja Selama Seminggu yang Lalu Menurut Lapangan Pekerja Utama di Provinsi Sulawesi Tenggara, 2021
Percentage of Population Aged 15 Years and Over Who Worked During the Past Week According to Main Employment Fields in Sulawesi Tenggara Province, 2021

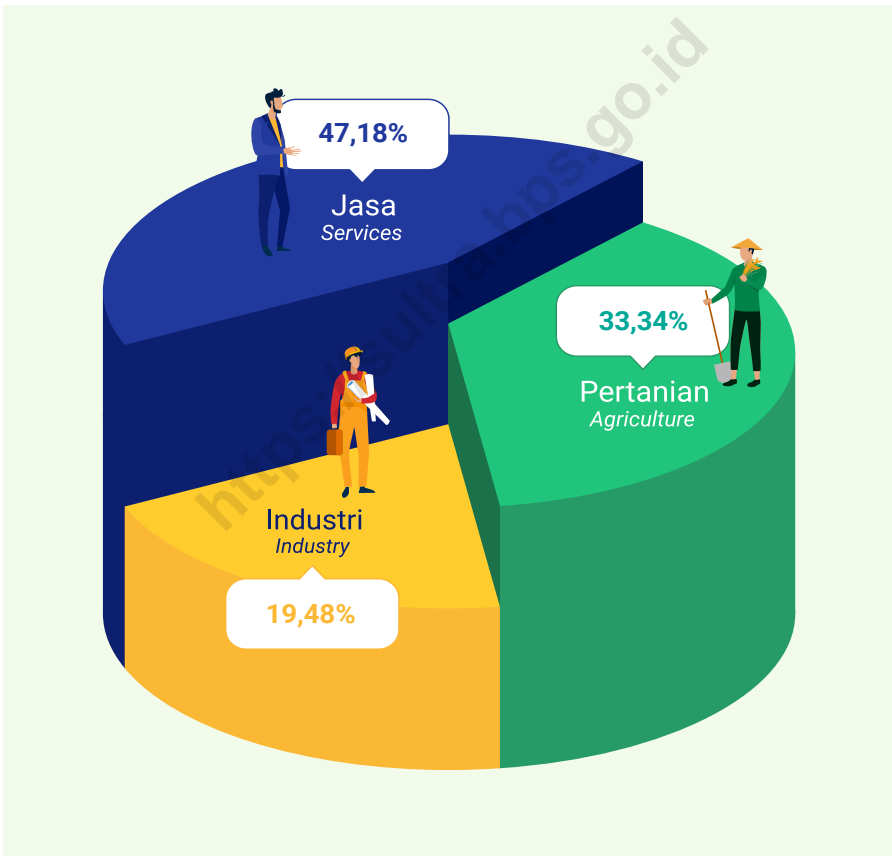

Catatan/Note: Menggunakan penimbang hasil proyeksi penduduk SUPAS 2015/Uses a weighting of the population projection results from SUPAS 2015

- Pertanian (A)
- Industri (B, C, D, E, F)
- Jasa/Services (G, H, I, J, K, L, M, N, O, P, Q, R, S, T, U)

Sumber/Source: BPS, Survei Angkatan Kerja Nasional (Sakernas) Agustus/BPS-Statistics Indonesia, August National Labor Force Survey

3.1 PENDUDUK POPULATION

Tabel 3.1.1 Penduduk, Laju Pertumbuhan Penduduk, Distribusi Persentase Penduduk, Kepadatan Penduduk, dan Rasio Jenis Kelamin Menurut Kabupaten/Kota di Provinsi Sulawesi Tenggara, 2020 dan 2021
Population, Population Growth Rate, Percentage Distribution of Population, Population Density, and Sex Ratio by Regency/Municipality in Sulawesi Tenggara Province, 2020 and 2021

Kabupaten/Kota Regency/Municipality	Penduduk (jiwa) Population (people)	
	2020 ¹	2021 ²
(1)	(2)	(3)
Buton	115 207	117 040
Muna	215 527	218 956
Konawe	257 011	261 116
Kolaka	237 587	241 366
Konawe Selatan	308 524	312 674
Bombana	150 706	151 910
Wakatobi	111 402	113 122
Kolaka Utara	137 659	139 234
Buton Utara	66 653	67 714
Konawe Utara	67 871	68 950
Kolaka Timur	120 699	120 966
Konawe Kepulauan	37 050	37 639
Muna Barat	84 590	84 777
Buton Tengah	114 773	116 599
Buton Selatan	95 261	95 472
Kota Kendari	345 107	350 267
Kota Baubau	159 248	161 354
Sulawesi Tenggara	2 624 875	2 659 156

Lanjutan Tabel/*Continued Table 3.1.1*

Kabupaten/Kota <i>Regency/Municipality</i>	Laju Pertumbuhan Penduduk per Tahun <i>Annual Population Growth Rate (%)</i>	
	2010–2020 ³	2020–2021 ⁴
(1)	(4)	(5)
Buton	1,77	2,13
Muna	0,83	2,13
Konawe	1,71	2,14
Kolaka	1,17	2,13
Konawe Selatan	1,40	1,80
Bombana	0,72	1,07
Wakatobi	1,64	2,06
Kolaka Utara	1,14	1,53
Buton Utara	1,79	2,13
Konawe Utara	2,52	2,13
Kolaka Timur	1,14	0,30
Konawe Kepulauan	2,25	2,13
Muna Barat	1,51	0,29
Buton Tengah	2,63	2,13
Buton Selatan	2,22	0,30
Kota Kendari	1,58	2,00
Kota Baubau	1,37	1,77
Sulawesi Tenggara	1,47	1,75

Lanjutan Tabel/*Continued Table* 3.1.1

Kabupaten/Kota <i>Regency/Municipality</i>	Distribusi Penduduk (Persen) <i>Distribution of Population (percent)</i>	
	2020 ¹	2021 ²
(1)	(6)	(7)
Buton	4,39	4,40
Muna	8,21	8,23
Konawe	9,79	9,82
Kolaka	9,05	9,08
Konawe Selatan	11,75	11,76
Bombana	5,74	5,71
Wakatobi	4,24	4,25
Kolaka Utara	5,24	5,24
Buton Utara	2,54	2,55
Konawe Utara	2,59	2,59
Kolaka Timur	4,60	4,55
Konawe Kepulauan	1,41	1,42
Muna Barat	3,22	3,19
Buton Tengah	4,37	4,38
Buton Selatan	3,63	3,59
Kota Kendari	13,16	13,17
Kota Baubau	6,07	6,07
Sulawesi Tenggara	100,00	100,00

Lanjutan Tabel/*Continued Table 3.1.1*

Kabupaten/Kota <i>Regency/Municipality</i>	Kepadatan Penduduk per km ² (jiwa) <i>Population Density per sq.km (people)</i>	
	2020 ¹	2021 ²
(1)	(8)	(9)
Buton	94,98	96,49
Muna	112,13	113,91
Konawe	57,95	58,87
Kolaka	72,36	73,51
Konawe Selatan	53,38	54,10
Bombana	50,22	50,62
Wakatobi	199,10	202,17
Kolaka Utara	40,59	41,05
Buton Utara	35,74	36,31
Konawe Utara	13,30	13,51
Kolaka Timur	33,21	33,28
Konawe Kepulauan	42,70	43,38
Muna Barat	82,70	82,88
Buton Tengah	119,77	121,67
Buton Selatan	186,82	187,23
Kota Kendari	1 146,95	1 164,10
Kota Baubau	720,58	730,11
Sulawesi Tenggara	68,95	69,85

Lanjutan Tabel/*Continued Table* 3.1.1

Kabupaten/Kota <i>Regency/Municipality</i>	Rasio Jenis Kelamin <i>Population Sex Ratio</i>	
	2020 ¹	2021 ²
(1)	(10)	(11)
Buton	102,35	102,15
Muna	96,53	96,34
Konawe	107,40	107,19
Kolaka	104,38	104,17
Konawe Selatan	105,63	105,42
Bombana	102,36	102,16
Wakatobi	100,45	100,26
Kolaka Utara	104,79	104,58
Buton Utara	104,61	104,40
Konawe Utara	107,18	106,97
Kolaka Timur	105,85	105,64
Konawe Kepulauan	103,20	103,00
Muna Barat	97,85	97,67
Buton Tengah	100,28	100,08
Buton Selatan	102,34	102,14
Kota Kendari	101,68	101,47
Kota Baubau	99,69	99,50
Sulawesi Tenggara	102,81	102,60

Catatan/*Note*: ¹ Hasil Sensus Penduduk (SP) 2020 (September)/*The Result of 2020 Population Census (September)*

² Hasil Proyeksi Penduduk Interim 2020–2023 (Pertengahan tahun/Juni)/*The result of Interim Population Projection 2020–2023 (mid year/June)*

³ Laju pertumbuhan penduduk dihitung berdasarkan penduduk tahun 2010 (Mei) dibandingkan dengan penduduk tahun 2020 (September)/*The growth rate refers to the change of the population in 2010 (May) to the population in 2020 (September)*

⁴ Laju pertumbuhan penduduk dihitung berdasarkan penduduk tahun 2020 (September) dibandingkan dengan penduduk tahun 2021 (Juni)/*The growth rate refers to the change of the population in 2020 (September) to the population in 2021 (June)*

⁵ Luas provinsi berdasarkan Peraturan Menteri Dalam Negeri Nomor 72 Tahun 2019 tanggal 25 Oktober 2019/*Province area Based on Minister of Home Affairs Regulation Number 72/2019, October 25th, 2019*

Sumber/*Source*: BPS dan Kementerian Dalam Negeri/BPS-Statistics Indonesia and Ministry of Home Affairs

Tabel 3.1.2 **Jumlah Penduduk Menurut Kelompok Umur dan Jenis Kelamin di Provinsi Sulawesi Tenggara, 2021**
Table 3.1.2 **Population by Age Group and Sex in Sulawesi Tenggara Province, 2021**

Kelompok Umur (Tahun) Age Group (Years)	Jenis Kelamin/Sex		
	Laki-Laki Male	Perempuan Female	Jumlah Total
(1)	(2)	(3)	(4)
0-4	129 305	125 691	254 996
5-9	125 452	122 695	248 147
10-14	127 882	120 899	248 781
15-19	126 234	118 605	244 839
20-24	122 228	117 830	240 058
25-29	117 079	113 517	230 596
30-34	109 208	106 470	215 678
35-39	99 776	98 053	197 829
40-44	90 628	89 063	179 691
45-49	79 397	77 847	157 244
50-54	65 593	64 325	129 918
55-59	52 769	51 913	104 682
60-64	39 376	39 106	78 482
65-69	27 851	28 318	56 169
70-74	17 809	18 861	36 670
75+	16 066	19 310	35 376
Jumlah/Total	1 346 653	1 312 503	2 659 156

Catatan/Note: Hasil Proyeksi Penduduk Interim 2020–2023 (Pertengahan tahun/Juni)/The result of Interim Population Projection 2020–2023 (mid year/June)

Sumber/Source: BPS/BPS-Statistics Indonesia

Tabel 3.1.3 Jumlah Rumah Tangga dan Rata-Rata Banyaknya Anggota Rumah Tangga Menurut Kabupaten/Kota di Provinsi Sulawesi Tenggara, 2021
Number of Households and Average Household Size by Regency/ Municipality in Sulawesi Tenggara Province, 2021

Kabupaten/Kota Regency/Municipality	Jumlah Rumah Tangga Number of Households	Rata-Rata Banyaknya Anggota Rumah Tangga Average Household Size
(1)	(2)	(3)
Buton	24 160	4,84
Muna	48 628	4,50
Konawe	58 268	4,48
Kolaka	54 479	4,43
Konawe Selatan	72 661	4,30
Bombana	34 376	4,42
Wakatobi	27 031	4,18
Kolaka Utara	32 070	4,34
Buton Utara	14 375	4,71
Konawe Utara	14 843	4,65
Kolaka Timur	27 303	4,43
Konawe Kepulauan	8 399	4,48
Muna Barat	19 123	4,43
Buton Tengah	24 065	4,85
Buton Selatan	19 638	4,86
Kota Kendari	83 293	4,21
Kota Baubau	34 484	4,68
Sulawesi Tenggara	597 196	4,45

Catatan/Note: Hasil Proyeksi Penduduk Interim 2020–2023 (Pertengahan tahun/Juni)/The result of Interim Population Projection 2020–2023 (mid year/June)

Sumber/Source: BPS/BPS-Statistics Indonesia

3.2 KETENAGAKERJAAN EMPLOYMENT

Tabel 3.2.1 Penduduk Berumur 15 Tahun ke Atas Menurut Kelompok Umur dan Jenis Kegiatan Selama Seminggu yang Lalu di Provinsi Sulawesi Tenggara, 2021
Population 15 Years of Age and Over by Age Group and Type of Activity During the Previous Week in Sulawesi Tenggara Province, 2021

Kelompok Umur (Tahun) <i>Age Group (Years)</i>	Angkatan Kerja/Economically Active				Jumlah Angkatan Kerja <i>Total of Economically Active</i>
	Bekerja <i>Working</i>	Pengangguran ¹ <i>Unemployment¹</i>		Jumlah Total	
		Pernah Bekerja Ever Worked	Tidak Pernah Bekerja Never Worked		
(1)	(2)	(3)	(4)	(5)	(6)
15-19	80 240	1 854	6 914	8 768	89 008
20-24	134 820	5 594	12 085	17 679	152 499
25-29	160 390	5 355	4 387	9 742	170 132
30-34	166 937	3 269	1 611	4 880	171 817
35-39	165 788	2 194	1 049	3 243	169 031
40-44	153 714	1 865	957	2 822	156 536
45-49	138 183	2 234	680	2 914	141 097
50-54	117 178	1 688	185	1 873	119 051
55-59	90 568	431	-	431	90 999
60+	119 251	1 667	115	1 782	121 033
Sulawesi Tenggara	1 327 069	26 151	27 983	54 134	1 381 203

Lanjutan Tabel/*Continued Table* 3.2.1

Kelompok Umur (Tahun) <i>Age Group (Years)</i>	Persentase Bekerja terhadap Angkatan Kerja <i>Percentage of Working to Economically Active</i>	Bukan Angkatan Kerja <i>Not Economically Active</i>			Jumlah Bukan Angkatan Kerja <i>Total of Not Economically Active</i>
		Sekolah <i>Attending School</i>	Mengurus Rumah Tangga <i>House-keeping</i>	Lainnya <i>Others</i>	
(1)	(7)	(8)	(9)	(10)	(11)
15-19	90,15	121 123	35 278	9 115	165 516
20-24	88,41	27 849	53 331	6 327	87 507
25-29	94,27	1 324	49 252	3 501	54 077
30-34	97,16	-	39 611	2 518	42 129
35-39	98,08	-	35 605	993	36 598
40-44	98,20	-	25 744	1 631	27 375
45-49	97,93	-	22 683	1 015	23 698
50-54	98,43	-	20 152	1 354	21 506
55-59	99,53	-	21 255	2 484	23 739
60+	98,53	-	74 322	33 058	107 380
Sulawesi Tenggara	96,08	150 296	377 233	61 996	589 525

Lanjutan Tabel/Continued Table 3.2.1

Kelompok Umur (Tahun) Age Group (Years)	Jumlah Total	Persentase Angkatan Kerja terhadap Penduduk Usia Kerja Percentage of Economically Active to Working Age Population
(1)	(12)	(13)
15-19	254 524	34,97
20-24	240 006	63,54
25-29	224 209	75,88
30-34	213 946	80,31
35-39	205 629	82,20
40-44	183 911	85,12
45-49	164 795	85,62
50-54	140 557	84,70
55-59	114 738	79,31
60+	228 413	52,99
Sulawesi Tenggara	1 970 728	70,09

Catatan/Note: Menggunakan penimbang hasil proyeksi penduduk SUPAS 2015/Uses a weighting of the population projection results from SUPAS 2015

- ¹ 1. Mencari pekerjaan/Looking for work
2. Mempersiapkan usaha/Establishing a new business/firm
3. Merasa tidak mungkin mendapat pekerjaan/Feeling hopeless in looking for work (discouraged job seekers)
4. Sudah punya pekerjaan tetapi belum mulai bekerja/Having job already but not starting to work yet

Sumber/Source: BPS, Survei Angkatan Kerja Nasional (Sakernas) Agustus/BPS-Statistics Indonesia, August National Labor Force Survey

Tabel 3.2.2
Table

**Penduduk Berumur 15 Tahun ke Atas Menurut Kabupaten/
Kota dan Jenis Kegiatan Selama Seminggu yang Lalu di
Provinsi Sulawesi Tenggara, 2021**
*Population 15 Years of Age and Over by Regency/Municipality
and Type of Activity During the Previous Week in Sulawesi
Tenggara Province, 2021*

Kabupaten/Kota <i>Regency/Municipality</i>	Angkatan Kerja/ <i>Economically Active</i>				
	Bekerja <i>Working</i>	Pengangguran ¹ <i>Unemployment¹</i>			Jumlah Angkatan Kerja <i>Total of Economically Active</i>
		Pernah Bekerja <i>Ever Worked</i>	Tidak Pernah Bekerja <i>Never Worked</i>	Jumlah <i>Total</i>	
(1)	(2)	(3)	(4)	(5)	(6)
Buton	43 313	912	1 242	2 154	45 467
Muna	96 091	1 530	3 495	5 025	101 116
Konawe	120 368	2 336	3 409	5 745	126 113
Kolaka	132 930	2 628	2 364	4 992	137 922
Konawe Selatan	162 512	1 642	1 909	3 551	166 063
Bombana	93 802	2 354	714	3 068	96 870
Wakatobi	51 630	737	477	1 214	52 844
Kolaka Utara	87 070	1 896	968	2 864	89 934
Buton Utara	32 262	745	254	999	33 261
Konawe Utara	31 457	713	382	1 095	32 552
Kolaka Timur	74 752	1 602	1 065	2 667	77 419
Konawe Kepulauan	16 294	136	168	304	16 598
Muna Barat	40 291	418	759	1 177	41 468
Buton Tengah	38 182	531	964	1 495	39 677
Buton Selatan	36 974	373	1 137	1 510	38 484
Kota Kendari	188 335	4 983	5 333	10 316	198 651
Kota Baubau	80 806	2 615	3 343	5 958	86 764
Sulawesi Tenggara	1 327 069	26 151	27 983	54 134	1 381 203

Lanjutan Tabel/Continued Table 3.2.2

Kabupaten/Kota Regency/Municipality	Persentase Bekerja terhadap Angkatan Kerja Percentage of Working to Economically Active	Bukan Angkatan Kerja Not Economically Active			Jumlah Bukan Angkatan Kerja Total of Not Economically Active
		Sekolah Attending School	Mengurus Rumah Tangga House- keeping	Lainnya Others	
(1)	(7)	(8)	(9)	(10)	(11)
Buton	95,26	4 760	17 000	3 350	25 110
Muna	95,03	12 870	30 947	7 129	50 946
Konawe	95,44	11 927	37 600	4 534	54 061
Kolaka	96,38	12 453	39 571	7 557	59 581
Konawe Selatan	97,86	14 737	45 009	4 895	64 641
Bombana	96,83	4 954	25 383	5 905	36 242
Wakatobi	97,70	5 433	14 305	2 233	21 971
Kolaka Utara	96,82	4 695	15 534	2 592	22 821
Buton Utara	97,00	2 792	6 901	1 023	10 716
Konawe Utara	96,64	2 170	10 051	1 335	13 556
Kolaka Timur	96,56	4 627	18 522	2 942	26 091
Konawe Kepulauan	98,17	1 595	4 881	382	6 858
Muna Barat	97,16	4 728	10 164	1 264	16 156
Buton Tengah	96,23	4 828	14 033	3 530	22 391
Buton Selatan	96,08	4 375	7 418	2 151	13 944
Kota Kendari	94,81	40 827	58 844	5 689	105 360
Kota Baubau	93,13	12 525	21 070	5 485	39 080
Sulawesi Tenggara	96,08	150 296	377 233	61 996	589 525

Lanjutan Tabel/*Continued Table 3.2.2*

Kabupaten/Kota <i>Regency/Municipality</i>	Jumlah <i>Total</i>	Persentase Angkatan Kerja terhadap Penduduk Usia Kerja <i>Percentage of Economically Active to Working Age Population</i>
(1)	(12)	(13)
Buton	70 577	64,42
Muna	152 062	66,50
Konawe	180 174	70,00
Kolaka	197 503	69,83
Konawe Selatan	230 704	71,98
Bombana	133 112	72,77
Wakatobi	74 815	70,63
Kolaka Utara	112 755	79,76
Buton Utara	43 977	75,63
Konawe Utara	46 108	70,60
Kolaka Timur	103 510	74,79
Konawe Kepulauan	23 456	70,76
Muna Barat	57 624	71,96
Buton Tengah	62 068	63,93
Buton Selatan	52 428	73,40
Kota Kendari	304 011	65,34
Kota Baubau	125 844	68,95
Sulawesi Tenggara	1 970 728	70,09

Catatan/*Note*: Menggunakan penimbang hasil proyeksi penduduk SUPAS 2015/*Uses a weighting of the population projection results from SUPAS 2015*

- ¹ 1. Mencari pekerjaan/*Looking for work*
2. Mempersiapkan usaha/*Establishing a new business/firm*
3. Merasa tidak mungkin mendapat pekerjaan/*Hopeless of job*
4. Sudah punya pekerjaan tetapi belum mulai bekerja/*Have a job in future start*

Sumber/*Source*: BPS, Survei Angkatan Kerja Nasional (Sakernas) Agustus/BPS-Statistics Indonesia, August National Labor Force Survey

Tabel 3.2.3 Jumlah Penduduk Berumur 15 Tahun Keatas Menurut Jenis Kegiatan Selama Seminggu yang Lalu dan Jenis Kelamin di Provinsi Sulawesi Tenggara, 2021
Population Aged 15 Years and Over by Type of Activity During The Previous Week and Sex in Sulawesi Tenggara Province, 2021

Kegiatan Utama Main Activity	Jenis Kelamin/Sex		
	Laki-Laki Male	Perempuan Female	Jumlah Total
(1)	(2)	(3)	(4)
I. Angkatan Kerja Economically Active	823 166	558 037	1 381 203
Bekerja/Working	789 920	537 149	1 327 069
Pengangguran Terbuka Unemployment	33 246	20 888	54 134
II. Bukan Angkatan Kerja Economically Inactive	155 819	433 706	589 525
Sekolah/Attending School	66 431	83 865	150 296
Mengurus Rumah Tangga Housekeeping	50 103	327 130	377 233
Lainnya/Others	39 285	22 711	61 996
Jumlah/Total	978 985	991 743	1 970 728

Catatan/Note: Menggunakan penimbang hasil proyeksi penduduk SUPAS 2015/Uses a weighting of the population projection results from SUPAS 2015

Sumber/Source: BPS, Survei Angkatan Kerja Nasional (Sakernas) Agustus/BPS-Statistics Indonesia, August National Labor Force Survey

Tabel
Table 3.2.4

Penduduk Berumur 15 Tahun ke Atas Menurut Pendidikan Tertinggi yang Ditamatkan dan Jenis Kegiatan Selama Seminggu yang Lalu di Provinsi Sulawesi Tenggara, 2021
Population 15 Years of Age and Over by Educational Attainment and Type of Activity During the Previous Week in Sulawesi Tenggara Province, 2021

Pendidikan Tertinggi yang Ditamatkan ¹ <i>Educational Attainment¹</i>	Angkatan Kerja/ <i>Economically Active</i>				Jumlah Angkatan Kerja <i>Total of Economically Active</i>
	Bekerja <i>Working</i>	Pengangguran ² <i>Unemployment²</i>		Jumlah Total	
		Pernah Bekerja <i>Ever Worked</i>	Tidak Pernah Bekerja <i>Never Worked</i>		
(1)	(2)	(3)	(4)	(5)	(6)
0	444 740	4 713	2 845	7 558	452 298
1	211 261	3 006	3 066	6 072	217 333
2	434 224	13 449	15 473	28 922	463 146
3	236 844	4 983	6 599	11 582	248 426
Jumlah/Total	1 327 069	26 151	27 983	54 134	1 381 203

Lanjutan Tabel/Continued Table 3.2.4

Pendidikan Tertinggi yang Ditamatkan ¹ <i>Educational Attainment¹</i>	Persentase Bekerja terhadap Angkatan Kerja <i>Percentage of Working to Economically Active</i>	Bukan Angkatan Kerja <i>Not Economically Active</i>			Jumlah Bukan Angkatan Kerja <i>Total of Not Economically Active</i>
		Sekolah <i>Attending School</i>	Mengurus Rumah Tangga <i>House-keeping</i>	Lainnya <i>Others</i>	
(1)	(7)	(8)	(9)	(10)	(11)
0	98,33	12 664	141 105	35 826	189 595
1	97,21	92 325	65 335	8 624	166 284
2	93,76	44 738	141 271	13 504	199 513
3	95,34	569	29 522	4 042	34 133
Jumlah/Total	96,08	150 296	377 233	61 996	589 525

Lanjutan Tabel/*Continued Table* 3.2.4

Pendidikan Tertinggi yang Ditatamatkan ¹ <i>Educational Attainment</i> ¹	Jumlah <i>Total</i>	Persentase Angkatan Kerja terhadap Penduduk Usia Kerja <i>Percentage of Economically Active to Working Age Population</i>
(1)	(12)	(13)
0	641 893	70,46
1	383 617	56,65
2	662 659	69,89
3	282 559	87,92
Jumlah/Total	1 970 728	70,09

Catatan/*Note*: Menggunakan penimbang hasil proyeksi penduduk SUPAS 2015/*Uses a weighting of the population projection results from SUPAS 2015*

- ¹
0. ≤ Sekolah Dasar (SD)/≤ *Primary School*
 1. Sekolah Menengah Pertama/*Junior High School*
 2. Sekolah Menengah Atas/*Senior High School*
 3. Perguruan Tinggi/*Collage*
- ²
1. Mencari pekerjaan/*Looking for work*
 2. Mempersiapkan usaha/*Establishing a new business/firm*
 3. Merasa tidak mungkin mendapat pekerjaan/*Hopeless of job*
 4. Sudah punya pekerjaan tetapi belum mulai bekerja/*Have a job in future start*

Sumber/*Source*: BPS, Survei Angkatan Kerja Nasional (Sakernas) Agustus/BPS-*Statistics Indonesia, August National Labor Force Survey*

Tabel 3.2.5 Penduduk Berumur 15 Tahun Ke Atas yang Bekerja Selama Seminggu yang Lalu Menurut Status Pekerjaan Utama dan Lapangan Pekerjaan Utama di Provinsi Sulawesi Tenggara, 2021
Population 15 Years of Age and Over who Worked During The Previous Week by Main Employment Status and Main Industry in Sulawesi Tenggara Province, 2021

Status Pekerjaan Utama Main Employment Status	Lapangan Pekerjaan Utama ¹ Main Industry ¹			Jumlah Total
	1	2	3	
(1)	(2)	(3)	(4)	(5)
Berusaha sendiri Own account worker	110 935	40 290	126 724	277 949
Berusaha dibantu buruh tidak tetap/buruh tidak dibayar Employer assisted by temporary worker/unpaid worker	137 987	26 502	77 035	241 524
Berusaha dibantu buruh tetap/buruh dibayar Employer assisted by permanent worker/paid worker	9 107	20 419	18 742	48 268
Buruh/Karyawan/Pegawai Employee	18 523	101 671	325 066	445 260
Pekerja bebas di Pertanian Casual agricultural worker	16 317	-	-	16 317
Pekerja bebas di nonpertanian Casual non-agricultural worker	-	46 730	7 993	54 723
Pekerja keluarga/tak dibayar Family worker/unpaid worker	149 528	22 915	70 585	243 028
Jumlah/Total	442 397	258 527	626 145	1 327 069

Catatan/Note: Menggunakan penimbang hasil proyeksi penduduk SUPAS 2015/Uses a weighting of the population projection results from SUPAS 2015

¹ 1. Pertanian/Agriculture

2. Industri Pengolahan/Manufacturing Industry

3. Jasa/Services

Sumber/Source: BPS, Survei Angkatan Kerja Nasional (Sakernas) Agustus/BPS-Statistics Indonesia, August National Labor Force Survey

Tabel 3.2.6 Penduduk Berumur 15 Tahun Ke Atas yang Bekerja Selama Seminggu yang Lalu Menurut Status Pekerjaan Utama dan Jenis Kelamin di Provinsi Sulawesi Tenggara, 2021
Population 15 Years of Age and Over who Worked During The Previous Week by Main Employment Status and Sex in Sulawesi Tenggara Province, 2021

Status Pekerjaan Utama <i>Main Employment Status</i>	Laki-Laki <i>Male</i>	Perempuan <i>Female</i>	Jumlah <i>Total</i>
(1)	(2)	(3)	(4)
Berusaha sendiri <i>Own account worker</i>	168 895	109 054	277 949
Berusaha dibantu buruh tidak tetap/buruh tidak dibayar <i>Employer assisted by temporary worker/unpaid worker</i>	160 197	81 327	241 524
Berusaha dibantu buruh tetap/buruh dibayar <i>Employer assisted by permanent worker/paid worker</i>	41 339	6 929	48 268
Buruh/Karyawan/Pegawai <i>Employee</i>	279 643	165 617	445 260
Pekerja bebas di Pertanian <i>Casual agricultural worker</i>	10 755	5 562	16 317
Pekerja bebas di nonpertanian <i>Casual non-agricultural worker</i>	51 698	3 025	54 723
Pekerja keluarga/tak dibayar <i>Family worker/unpaid worker</i>	77 393	165 635	243 028
Jumlah/Total	789 920	537 149	1 327 069

Catatan/Note: Menggunakan penimbang hasil proyeksi penduduk SUPAS 2015/*Uses a weighting of the population projection results from SUPAS 2015*

Sumber/Source: BPS, Survei Angkatan Kerja Nasional (Sakernas) Agustus/BPS-Statistics Indonesia, August National Labor Force Survey

Tabel 3.2.7 Penduduk Berumur 15 Tahun ke Atas yang Bekerja Selama Seminggu yang Lalu Menurut Jumlah Jam Kerja pada Pekerjaan Utama dan Lapangan Pekerjaan Utama di Provinsi Sulawesi Tenggara, 2021
Population 15 Years of Age and Over who Worked During The Previous Week by Total Working Hours on Main Job and Main Industry in Sulawesi Tenggara Province, 2021

Jumlah Jam Kerja pada Pekerjaan Utama <i>Total Working Hours on Main Job (jam/hours)</i>	Lapangan Pekerjaan Utama ¹ <i>Main Industry¹</i>					
	A	B	C	D	E	F
(1)	(2)	(3)	(4)	(5)	(6)	(7)
0 ²	20 468	1 398	7 685	496	-	5 435
1–14	71 961	1 724	13 167	1 328	105	1 666
15–34	175 227	6 451	39 460	762	2 581	16 914
35+	174 741	25 414	65 008	3 528	2 853	62 552
Jumlah/Total	442 397	34 987	125 320	6 114	5 539	86 567

Lanjutan Tabel/*Continued Table 3.2.7*

Jumlah Jam Kerja pada Pekerjaan Utama <i>Total Working Hours on Main Job (jam/hours)</i>	Lapangan Pekerjaan Utama ¹ <i>Main Industry¹</i>					
	G	H	I	J	K	L
(1)	(8)	(9)	(10)	(11)	(12)	(13)
0 ²	8 687	2 040	3 075	224	631	-
1–14	27 476	5 789	4 788	1 238	505	-
15–34	56 042	13 123	8 957	1 311	1 977	-
35+	166 942	32 000	26 467	5 783	7 570	1 733
Jumlah/Total	259 147	52 952	43 287	8 556	10 683	1 733

Lanjutan Tabel/*Continued Table 3.2.7*

Jumlah Jam Kerja pada Pekerjaan Utama <i>Total Working Hours on Main Job (jam/hours)</i>	Lapangan Pekerjaan Utama ¹ <i>Main Industry¹</i>					Jumlah Total
	M,N	O	P	Q	R,S,T,U	
(1)	(14)	(15)	(16)	(17)	(18)	(19)
0 ²	734	2 592	2 703	1 791	702	58 661
1–14	2 110	9 568	22 445	2 143	6 117	172 130
15–34	1 953	32 727	41 905	9 561	6 520	415 471
35+	3 035	65 215	11 468	16 336	10 162	680 807
Jumlah/Total	7 832	110 102	78 521	29 831	23 501	1 327 069

Catatan/Note: Menggunakan penimbang hasil proyeksi penduduk SUPAS 2015/*Uses a weighting of the population projection results from SUPAS 2015*

¹ A. Pertanian, Kehutanan, Perikanan/*Agriculture, Forestry, and Fishing*

B. Pertambangan dan Penggalian/*Mining and Quarrying*

C. Industri Pengolahan/*Manufacturing*

D. Pengadaan Listrik dan Gas/*Electricity and Gas*

E. Pengadaan Air; Pengelolaan Sampah, Limbah, dan Daur Ulang/*Water Supply; Sewerage, Waste Management, and Remediation Activities*

F. Konstruksi/*Construction*

G. Perdagangan Besar dan Eceran; Reparasi Mobil dan Sepeda Motor/*Wholesale and Retail Trade; Repair of Motor Vehicles and Motorcycles*

H. Transportasi dan Pergudangan/*Transportation and Storage*

I. Penyediaan Akomodasi dan Makan Minum/*Accommodation and Food Service Activities*

J. Informasi dan Komunikasi/*Information and Communication*

K. Jasa Keuangan dan Asuransi/*Financial and Insurance Activities*

L. Real Estat/*Real Estate Activities*

M, N Jasa Perusahaan/*Business Activities*

O. Administrasi Pemerintahan, Pertahanan, dan Jaminan Sosial Wajib/*Public Administration and Defence; Compulsory Social Security*

P. Jasa Pendidikan/*Education*

Q. Jasa Kesehatan dan Kegiatan Sosial/*Human Health and Social Work Activities*

R, S, T, U Jasa Lainnya/*Other Services Activities*

² Sementara tidak bekerja/*Temporarily not working*

Sumber/Source: BPS, Survei Angkatan Kerja Nasional (Sakernas) Agustus/BPS-Statistics Indonesia, August National Labor Force Survey

Tabel 3.2.8
Table

Penduduk Berumur 15 Tahun ke Atas yang Bekerja Selama Seminggu yang Lalu Menurut Lapangan Pekerjaan Utama dan Pendidikan Tertinggi yang Ditamatkan di Provinsi Sulawesi Tenggara, 2021

Population 15 Years of Age and Over who Worked During The Previous Week by Main Industry and Educational Attainment in Sulawesi Tenggara Province, 2021

Lapangan Pekerjaan Utama ¹ Main Industry ¹	Pendidikan Tertinggi yang Ditamatkan/Educational Attainment				Jumlah Total
	≤ SD ≤ Primary School	SMP Junior High School	SMA Senior High School	Perguruan Tinggi College	
(1)	(2)	(3)	(4)	(5)	(6)
A	245 551	83 355	99 805	13 686	442 397
B	8 436	5 869	15 609	5 073	34 987
C	47 774	25 255	45 364	6 927	125 320
D	942	693	3 633	846	6 114
E	1 389	590	2 999	561	5 539
F	33 039	18 706	30 890	3 932	86 567
G	71 064	55 240	104 391	28 452	259 147
H	14 300	7 386	27 561	3 705	52 952
I	10 377	7 759	19 926	5 225	43 287
J	684	447	4 141	3 284	8 556
K	78	305	4 890	5 410	10 683
L	-	-	571	1 162	1 733
M, N	443	547	4 590	2 252	7 832
O	2 332	997	45 826	60 947	110 102

Lanjutan Tabel/Continued Table 3.2.8

Lapangan Pekerjaan Utama ¹ Main Industry ¹	Pendidikan Tertinggi yang Ditamatkan/Educational Attainment				Jumlah Total
	≤ SD ≤ Primary School	SMP Junior High School	SMA Senior High School	Perguruan Tinggi College	
(1)	(2)	(3)	(4)	(5)	(6)
P	700	242	8 447	69 132	78 521
Q	1 213	669	4 752	23 197	29 831
R, S, T, U	6 418	3 201	10 829	3 053	23 501
Jumlah/Total	444 740	211 261	434 224	236 844	1 327 069

Catatan/Note: Menggunakan penimbang hasil proyeksi penduduk SUPAS 2015/Uses a weighting of the population projection results from SUPAS 2015

- ¹ A. Pertanian, Kehutanan, Perikanan/Agriculture, Forestry, and Fishing
- B. Pertambangan dan Penggalian/Mining and Quarrying
- C. Industri Pengolahan/Manufacturing
- D. Pengadaan Listrik dan Gas/Electricity and Gas
- E. Pengadaan Air; Pengelolaan Sampah, Limbah, dan Daur Ulang/Water Supply; Sewerage, Waste Management, and Remediation Activities
- F. Konstruksi/Construction
- G. Perdagangan Besar dan Eceran; Reparasi Mobil dan Sepeda Motor/Wholesale and Retail Trade; Repair of Motor Vehicles and Motorcycles
- H. Transportasi dan Pergudangan/Transportation and Storage
- I. Penyediaan Akomodasi dan Makan Minum/Accommodation and Food Service Activities
- J. Informasi dan Komunikasi/Information and Communication
- K. Jasa Keuangan dan Asuransi/Financial and Insurance Activities
- L. Real Estat/Real Estate Activities
- M, N Jasa Perusahaan/Business Activities
- O. Administrasi Pemerintahan, Pertahanan, dan Jaminan Sosial Wajib/Public Administration and Defence; Compulsory Social Security
- P. Jasa Pendidikan/Education
- Q. Jasa Kesehatan dan Kegiatan Sosial/Human Health and Social Work Activities
- R, S, T, U. Jasa Lainnya/Other Services Activities

Sumber/Source: BPS, Survei Angkatan Kerja Nasional (Sakernas) Agustus/BPS-Statistics Indonesia, August National Labor Force Survey

Tabel 3.2.9 Penduduk Berumur 15 Tahun Ke Atas yang Bekerja Selama Seminggu yang Lalu Menurut Jumlah Jam Kerja Pada Pekerjaan Utama dan Jenis Kelamin di Provinsi Sulawesi Tenggara, 2021
Population 15 Years of Age and Over who Worked During The Previous Week by Total Working Hours on Main Job and Sex in Sulawesi Tenggara Province, 2021

Jumlah Jam Kerja pada Pekerjaan Utama <i>Total Working Hours on Main Job</i> (jam/hours)	Laki-laki <i>Male</i>	Perempuan <i>Female</i>	Jumlah <i>Total</i>
(1)	(2)	(3)	(4)
0 ¹	32 993	25 668	58 661
1-14	75 090	97 040	172 130
15-24	109 951	111 168	221 119
25-34	115 648	78 704	194 352
35-40	126 709	69 231	195 940
41+	329 529	155 338	484 867
Jumlah/Total	789 920	537 149	1 327 069

Catatan/Note: Menggunakan penimbang hasil proyeksi penduduk SUPAS 2015/*Uses a weighting of the population projection results from SUPAS 2015*

¹ Sementara tidak bekerja/*Temporarily not working*

Sumber/Source: BPS, Survei Angkatan Kerja Nasional (Sakernas) Agustus/BPS-Statistics Indonesia, August National Labor Force Survey

Tabel 3.2.10 **Penduduk Berumur 15 Tahun Ke Atas yang Bekerja Selama Seminggu yang Lalu Menurut Jumlah Jam Kerja Seluruhnya dan Jenis Kelamin di Provinsi Sulawesi Tenggara, 2021**
Population 15 Years of Age and Over who Worked During The Previous Week by Total Working Hours and Sex in Sulawesi Tenggara Province, 2021

Jumlah Jam Kerja Seluruhnya <i>Total Working Hours</i> (jam/hours)	Laki-Laki <i>Male</i>	Perempuan <i>Female</i>	Jumlah <i>Total</i>
(1)	(2)	(3)	(4)
0 ¹	32 993	25 668	58 661
1-14	64 556	89 409	153 965
15-24	93 863	102 058	195 921
25-34	105 383	79 815	185 198
35-40	121 256	70 407	191 663
41+	371 869	169 792	541 661
Jumlah/Total	789 920	537 149	1 327 069

Catatan/Note: Menggunakan penimbang hasil proyeksi penduduk SUPAS 2015/Uses a weighting of the population projection results from SUPAS 2015

¹ Sementara tidak bekerja/Temporarily not working

Sumber/Source: BPS, Survei Angkatan Kerja Nasional (Sakernas) Agustus/BPS-Statistics Indonesia, August National Labor Force Survey

Tabel
Table 3.2.11

Penduduk Berumur 15 Tahun ke Atas yang Bekerja Selama Seminggu yang Lalu Menurut Kelompok Umur dan Jumlah Jam Kerja Seluruhnya di Provinsi Sulawesi Tenggara, 2021

Population 15 Years of Age and Over who Worked During The Previous Week by Age Group and Total Working Hours in Sulawesi Tenggara Province, 2021

Kelompok Umur (Tahun) <i>Age Group (Years)</i>	Jumlah Jam Kerja Seluruhnya (jam) <i>Total Working Hours (hours)</i>				Jumlah <i>Total</i>
	0 ¹	1–14	15–34	35+	
(1)	(2)	(3)	(4)	(5)	(6)
15–19	1 045	24 131	28 926	26 138	80 240
20–24	4 594	17 936	38 742	73 548	134 820
25–29	4 732	14 940	43 272	97 446	160 390
30–34	7 530	15 402	41 741	102 264	166 937
35–39	7 337	15 519	43 408	99 524	165 788
40–44	6 596	13 196	38 846	95 076	153 714
45–49	6 663	12 861	37 287	81 372	138 183
50–54	5 620	11 536	33 618	66 404	117 178
55–59	5 129	10 056	30 816	44 567	90 568
60+	9 415	18 388	44 463	46 985	119 251
Jumlah/Total	58 661	153 965	381 119	733 324	1 327 069

Catatan/Note: Menggunakan penimbang hasil proyeksi penduduk SUPAS 2015/*Uses a weighting of the population projection results from SUPAS 2015*

¹ Sementara tidak bekerja/*Temporarily not working*

Sumber/Source: BPS, Survei Angkatan Kerja Nasional (Sakernas) Agustus/BPS-Statistics Indonesia, August National Labor Force Survey

Tabel 3.2.12 **Penduduk Berumur 15 Tahun Keatas yang Bekerja Selama Seminggu yang Lalu Menurut Kelompok Umur dan Jenis Kelamin di Provinsi Sulawesi Tenggara, 2021**
Population 15 Years of Age and Over who Worked During The Previous Week by Age Group and Sex in Sulawesi Tenggara Province, 2021

Kelompok Umur (Tahun) Age Group (Years)	Laki-Laki Male	Perempuan Female	Jumlah Total
(1)	(2)	(3)	(4)
15–19	51 871	28 369	80 240
20–24	86 047	48 773	134 820
25–29	96 778	63 612	160 390
30–34	100 944	65 993	166 937
35–39	99 483	66 305	165 788
40–44	88 483	65 231	153 714
45–49	77 693	60 490	138 183
50–54	66 901	50 277	117 178
55–59	52 319	38 249	90 568
60+	69 401	49 850	119 251
Jumlah/Total	789 920	537 149	1 327 069

Catatan/Note: Menggunakan penimbang hasil proyeksi penduduk SUPAS 2015/Uses a weighting of the population projection results from SUPAS 2015

Sumber/Source: BPS, Survei Angkatan Kerja Nasional (Sakernas) Agustus/BPS-Statistics Indonesia, August National Labor Force Survey

Tabel 3.2.13 Penduduk Berumur 15 Tahun ke Atas yang Bekerja Selama Seminggu yang Lalu Menurut Status Pekerjaan Utama dan Pendidikan Tertinggi yang Ditamatkan di Provinsi Sulawesi Tenggara, 2021
Population 15 Years of Age and Over who Worked During The Previous Week by Main Industry and Educational Attainment in Sulawesi Tenggara Province, 2021

Status Pekerjaan Utama <i>Main Employment Status</i>	SD/MI <i>Elementary School</i>	SMP/MTs <i>Junior High School</i>	SMA/SMK/MA <i>Senior High School</i>	Perguruan Tinggi <i>College</i>	Jumlah Total
(1)	(2)	(3)	(4)	(5)	(6)
Berusaha sendiri <i>Own account worker</i>	129 642	47 224	87 499	13 584	277 949
Berusaha dibantu buruh tidak tetap/ buruh tidak dibayar <i>Employer assisted by temporary worker/ unpaid worker</i>	122 992	43 292	62 682	12 558	241 524
Berusaha dibantu buruh tetap/buruh dibayar <i>Employer assisted by permanent worker/ paid worker</i>	14 375	8 670	16 672	8 551	48 268
Buruh/Karyawan/ Pegawai <i>Employee</i>	53 050	34 476	168 090	189 644	445 260
Pekerja bebas <i>Casual worker</i>	34 330	15 626	20 541	543	71 040
Pekerja keluarga/tak dibayar <i>Family worker/unpaid worker</i>	90 351	61 973	78 740	11 964	243 028
Jumlah/Total	444 740	211 261	434 224	236 844	1 327 069

Catatan/Note: Menggunakan penimbang hasil proyeksi penduduk SUPAS 2015/*Uses a weighting of the population projection results from SUPAS 2015*

Sumber/Source: BPS, Survei Angkatan Kerja Nasional (Sakernas) Agustus/BPS-Statistics Indonesia, August National Labor Force Survey

Tabel 3.2.14 Penduduk Berumur 15 Tahun ke Atas yang Bekerja Selama Seminggu yang Lalu Menurut Kabupaten/Kota di Provinsi Sulawesi Tenggara dan Lapangan Pekerjaan Utama di Provinsi Sulawesi Tenggara, 2021
Population 15 Years of Age and Over who Worked During The Previous Week by Regency/Municipality and Main Industry in Sulawesi Tenggara Province, 2021

Kabupaten/Kota Regency/Municipality	Lapangan Pekerjaan Utama ¹ Main Industry ¹			Jumlah Total
	1	2	3	
(1)	(2)	(3)	(4)	(5)
Buton	15 859	8 592	18 862	43 313
Muna	30 817	18 534	46 740	96 091
Konawe	41 797	30 365	48 206	120 368
Kolaka	54 852	24 652	53 426	132 930
Konawe Selatan	71 343	34 152	57 017	162 512
Bombana	35 423	19 302	39 077	93 802
Wakatobi	19 514	9 980	22 136	51 630
Kolaka Utara	48 086	8 463	30 521	87 070
Buton Utara	11 457	5 699	15 106	32 262
Konawe Utara	10 807	8 963	11 687	31 457
Kolaka Timur	28 441	8 654	37 657	74 752
Konawe Kepulauan	8 658	2 334	5 302	16 294
Muna Barat	20 352	5 157	14 782	40 291
Buton Tengah	13 669	10 249	14 264	38 182
Buton Selatan	19 758	4 785	12 431	36 974
Kota Kendari	2 577	43 045	142 713	188 335
Kota Baubau	8 987	15 601	56 218	80 806
Sulawesi Tenggara	442 397	258 527	626 145	1 327 069

Catatan/Note: Menggunakan penimbang hasil proyeksi penduduk SUPAS 2015/Uses a weighting of the population projection results from SUPAS 2015

- ¹ 1. Pertanian/Agriculture
2. Industri Pengolahan/Manufacturing Industry
3. Jasa/Services

Sumber/Source: BPS, Survei Angkatan Kerja Nasional (Sakernas) Agustus/BPS-Statistics Indonesia, August National Labor Force Survey

Tabel 3.2.15 **Penduduk Berumur 15 Tahun Ke Atas yang Bekerja Selama Seminggu yang Lalu Menurut Lapangan Pekerjaan Utama dan Jenis Kelamin di Provinsi Sulawesi Tenggara, 2021**
Population 15 Years of Age and Over who Worked During The Previous Week by Main Industry and Sex in Sulawesi Tenggara Province, 2021

Lapangan Pekerjaan Utama ¹ Main Industry ¹	Laki-Laki Male	Perempuan Female	Jumlah Total
(1)	(2)	(3)	(4)
A	291 151	151 246	442 397
B	30 216	4 771	34 987
C	69 194	56 126	125 320
D	3 870	2 244	6 114
E	4 367	1 172	5 539
F	84 902	1 665	86 567
G	106 843	152 304	259 147
H	52 272	680	52 952
I	10 981	32 306	43 287
J	4 068	4 488	8 556
K	8 435	2 248	10 683
L	848	885	1 733
M, N	7 184	648	7 832
O	70 683	39 419	110 102

Lanjutan Tabel/Continued Table 3.2.15

Lapangan Pekerjaan Utama ¹ Main Industry ¹	Laki-Laki Male	Perempuan Female	Jumlah Total
(1)	(2)	(3)	(4)
P	25 483	53 038	78 521
Q	5 186	24 645	29 831
R, S, T, U	14 237	9 264	23 501
Jumlah/Total	789 920	537 149	1 327 069

Catatan/Note: Menggunakan penimbang hasil proyeksi penduduk SUPAS 2015/Uses a weighting of the population projection results from SUPAS 2015

- ¹ A. Pertanian, Kehutanan, Perikanan/Agriculture, Forestry, and Fishing
- B. Pertambangan dan Penggalian/Mining and Quarrying
- C. Industri Pengolahan/Manufacturing
- D. Pengadaan Listrik dan Gas/Electricity and Gas
- E. Pengadaan Air; Pengelolaan Sampah, Limbah, dan Daur Ulang/Water Supply; Sewerage, Waste Management, and Remediation Activities
- F. Konstruksi/Construction
- G. Perdagangan Besar dan Eceran; Reparasi Mobil dan Sepeda Motor/Wholesale and Retail Trade; Repair of Motor Vehicles and Motorcycles
- H. Transportasi dan Pergudangan/Transportation and Storage
- I. Penyediaan Akomodasi dan Makan Minum/Accommodation and Food Service Activities
- J. Informasi dan Komunikasi/Information and Communication
- K. Jasa Keuangan dan Asuransi/Financial and Insurance Activities
- L. Real Estat/Real Estate Activities
- M, N Jasa Perusahaan/Business Activities
- O. Administrasi Pemerintahan, Pertahanan, dan Jaminan Sosial Wajib/Public Administration and Defence; Compulsory Social Security
- P. Jasa Pendidikan/Education
- Q. Jasa Kesehatan dan Kegiatan Sosial/Human Health and Social Work Activities
- R, S, T, U Jasa Lainnya/Other Services Activities

Sumber/Source: BPS, Survei Angkatan Kerja Nasional (Sakernas) Agustus/BPS-Statistics Indonesia, August National Labor Force Survey

Tabel 3.2.16 Tingkat Pengangguran Terbuka (TPT) dan Tingkat Partisipasi Angkatan Kerja (TPAK) Menurut Kabupaten/Kota di Provinsi Sulawesi Tenggara, 2019–2021
Unemployment Rate (UR) and Labor Force Participation Rate (LFPR) by Regency/Municipality in Sulawesi Tenggara Province, 2019–2021

Kabupaten/Kota Regency/Municipality	TPT/UR					
	2019		2020		2021	
	Feb/Feb	Agu/Aug	Feb/Feb	Agu/Aug	Feb/Feb	Agu/Aug
(1)	(2)	(3)	(4)	(5)	(6)	(7)
Buton	...	1,29	...	4,78	...	4,74
Muna	...	4,63	...	6,45	...	4,97
Konawe	...	3,01	...	5,42	...	4,56
Kolaka	...	3,61	...	5,29	...	3,62
Konawe Selatan	...	2,21	...	2,58	...	2,14
Bombana	...	2,42	...	2,74	...	3,17
Wakatobi	...	2,43	...	4,18	...	2,30
Kolaka Utara	...	1,37	...	2,13	...	3,18
Buton Utara	...	2,64	...	4,11	...	3,00
Konawe Utara	...	3,84	...	3,79	...	3,36
Kolaka Timur	...	3,14	...	3,29	...	3,44
Konawe Kepulauan	...	1,79	...	1,55	...	1,83
Muna Barat	...	3,10	...	3,36	...	2,84
Buton Tengah	...	4,03	...	4,22	...	3,77
Buton Selatan	...	3,59	...	3,90	...	3,92
Kota Kendari	...	6,09	...	7,08	...	5,19
Kota Baubau	...	5,68	...	6,57	...	6,87
Sulawesi Tenggara	2,88	3,52	3,10	4,58	4,22	3,92

Catatan/Note: Menggunakan penimbang hasil proyeksi penduduk SUPAS 2015/Uses a weighting of the population projection results from SUPAS 2015

Sumber/Source: BPS, Survei Angkatan Kerja Nasional (Sakernas) Agustus/BPS-Statistics Indonesia, August National Labor Force Survey

Lanjutan Tabel/Continued Table 3.2.16

Kabupaten/Kota Regency/Municipality	TPAK/LFPR					
	2019		2020		2021	
	Feb/Feb	Agu/Aug	Feb/Feb	Agu/Aug	Feb/Feb	Agu/Aug
(1)	(8)	(9)	(10)	(11)	(12)	(13)
Buton	...	65,81	...	65,34	...	64,42
Muna	...	65,17	...	63,21	...	66,50
Konawe	...	68,50	...	68,24	...	70,00
Kolaka	...	70,42	...	72,72	...	69,83
Konawe Selatan	...	71,67	...	71,15	...	71,98
Bombana	...	71,17	...	72,35	...	72,77
Wakatobi	...	69,65	...	68,07	...	70,63
Kolaka Utara	...	79,66	...	82,23	...	79,76
Buton Utara	...	72,16	...	76,52	...	75,63
Konawe Utara	...	69,26	...	74,45	...	70,60
Kolaka Timur	...	77,47	...	77,68	...	74,79
Konawe Kepulauan	...	68,15	...	70,49	...	70,76
Muna Barat	...	62,35	...	74,21	...	71,96
Buton Tengah	...	67,13	...	65,37	...	63,93
Buton Selatan	...	65,18	...	72,66	...	73,40
Kota Kendari	...	64,80	...	64,11	...	65,34
Kota Baubau	...	66,36	...	65,16	...	68,95
Sulawesi Tenggara	71,87	69,11	71,24	69,83	70,76	70,09

Catatan/Note: Menggunakan penimbang hasil proyeksi penduduk SUPAS 2015/Uses a weighting of the population projection results from SUPAS 2015

Sumber/Source: BPS, Survei Angkatan Kerja Nasional (Sakernas) Agustus/BPS-Statistics Indonesia, August National Labor Force Survey

Tabel 3.2.17 Pencari Kerja Terdaftar, Lowongan Kerja Terdaftar, dan Penempatan/Pemenuhan Tenaga Kerja Menurut Kabupaten/Kota dan Jenis Kelamin di Provinsi Sulawesi Tenggara, 2021
Number of Registered Job Applicants, Registered Job Vacancies, and Placement of Workers by Regency/Municipality and Sex in Sulawesi Tenggara Province, 2021

Kabupaten/Kota Regency/Municipality	Pencari Kerja Terdaftar Registered Job Applicants		
	Laki-Laki Male	Perempuan Female	Jumlah Total
(1)	(2)	(3)	(4)
Buton	474	187	661
Muna	729	202	931
Konawe	489	279	768
Kolaka	4 147	2 865	7 012
Konawe Selatan	441	197	638
Bombana	268	126	394
Wakatobi	252	17	269
Kolaka Utara	789	284	1 073
Buton Utara	300	39	339
Konawe Utara	329	88	417
Kolaka Timur	319	114	433
Konawe Kepulauan	73	12	85
Muna Barat	205	76	281
Buton Tengah	161	31	192
Buton Selatan	330	44	374
Kota Kendari	1 548	865	2 413
Kota Baubau	506	319	825
Sulawesi Tenggara	11 360	5 745	17 105

Lanjutan Tabel/Continued Table 3.2.17

Kabupaten/Kota Regency/Municipality	Lowongan Kerja Terdaftar Registered Job Vacancies		
	Laki-Laki Male	Perempuan Female	Jumlah Total
(1)	(5)	(6)	(7)
Buton	-	-	-
Muna	-	-	-
Konawe	-	-	-
Kolaka	-	-	-
Konawe Selatan	-	-	-
Bombana	-	-	-
Wakatobi	-	-	-
Kolaka Utara	-	-	-
Buton Utara	-	-	-
Konawe Utara	-	-	-
Kolaka Timur	-	-	-
Konawe Kepulauan	-	-	-
Muna Barat	-	-	-
Buton Tengah	-	-	-
Buton Selatan	-	-	-
Kota Kendari	-	-	-
Kota Baubau	-	-	-
Sulawesi Tenggara	-	-	-

Lanjutan Tabel/*Continued Table* 3.2.17

Kabupaten/Kota <i>Regency/Municipality</i>	Penempatan/Pemenuhan Tenaga Kerja <i>Placement of Workers</i>		
	Laki-Laki <i>Male</i>	Perempuan <i>Female</i>	Jumlah <i>Total</i>
(1)	(8)	(9)	(10)
Buton	100	145	245
Muna	161	46	207
Konawe	257	90	347
Kolaka	1 556	263	1 819
Konawe Selatan	133	129	262
Bombana	-	-	-
Wakatobi	-	-	-
Kolaka Utara	197	144	341
Buton Utara	-	-	-
Konawe Utara	203	59	262
Kolaka Timur	55	15	70
Konawe Kepulauan	81	16	97
Muna Barat	3	13	16
Buton Tengah	-	-	-
Buton Selatan	125	25	150
Kota Kendari	101	118	219
Kota Baubau	5	-	5
Sulawesi Tenggara	2 977	1 063	4 040

Sumber/*Source*: Dinas Tenaga Kerja dan Transmigrasi Provinsi Sulawesi Tenggara/*Regional Office of Manpower and Transmigration of Sulawesi Tenggara Province*

Tabel 3.2.18 Pencari Kerja Teraftar Menurut Pendidikan Tertinggi yang Ditamatkan dan Jenis Kelamin di Provinsi Sulawesi Tenggara, 2021
Number of Registered Job Applicants by Educational Attainment and Sex in Sulawesi Tenggara Province, 2021

Pendidikan Tertinggi yang Ditamatkan ¹ <i>Educational Attainment¹</i>	Laki-Laki <i>Male</i>	Perempuan <i>Female</i>	Jumlah <i>Total</i>
(1)	(2)	(3)	(4)
0	-	-	-
1	25	-	25
2	53	1	54
3	224	54	278
4	5 680	1 561	7 241
5	1 424	339	1 763
6	1 065	1 072	2 137
7	2 889	2 718	5 607
Jumlah/Total	11 360	5 745	17 105

- Catatan/Note:
- ¹ 0. Tidak/belum pernah sekolah/*No schooling*
 1. Tidak/belum tamat SD/*Not/not yet completed primary school*
 2. Sekolah Dasar/*Primary School*
 3. Sekolah Menengah Pertama/*Junior High School*
 4. Sekolah Menengah Atas (Umum)/*Senior High School (General)*
 5. Sekolah Menengah Atas (Kejuruan)/*Senior High School (Vocational)*
 6. Diploma I/II/III/Akademi/*Diploma I/II/III/Academy*
 7. Universitas/*University*

Sumber/Source: Dinas Tenaga Kerja dan Transmigrasi Provinsi Sulawesi Tenggara/*Regional Office of Manpower and Transmigration of Sulawesi Tenggara Province*

Tabel 3.2.19 Rata-rata Upah/Gaji Bersih Sebulan Pekerja Formal¹ Menurut Kabupaten/Kota dan Lapangan Pekerjaan Utama di Provinsi Sulawesi Tenggara (rupiah), 2021
Average of Net Wage/Salary per Month of Formal Employee¹ by Regency/Municipality and Main Industry in Sulawesi Tenggara Province (rupiahs), 2021

Kabupaten/Kota Regency/Municipality	Lapangan Pekerjaan Utama ² Main Industry ²			Jumlah Total
	1	2	3	
(1)	(2)	(3)	(4)	(5)
Buton	1 550 767	2 699 460	974 133	1 362 310
Muna	988 494	1 749 146	2 784 015	2 577 249
Konawe	1 688 908	2 952 941	2 616 232	2 709 395
Kolaka	1 211 724	2 725 417	2 193 515	2 274 338
Konawe Selatan	1 792 817	2 430 700	2 492 184	2 431 457
Bombana	1 679 242	2 332 848	2 329 644	2 293 682
Wakatobi	1 018 750	2 053 429	2 013 950	1 995 755
Kolaka Utara	957 763	1 626 928	2 271 197	2 105 866
Buton Utara	1 230 623	954 604	2 658 842	2 479 115
Konawe Utara	2 079 661	3 567 998	2 777 537	3 023 509
Kolaka Timur	N/A	2 011 991	2 536 670	2 444 190
Konawe Kepulauan	966 964	1 573 926	2 368 065	2 207 595
Muna Barat	393 387	1 362 044	1 824 732	1 534 887
Buton Tengah	1 000 000	1 449 458	1 711 938	1 609 014
Buton Selatan	2 104 843	2 450 540	2 341 728	2 316 140
Kota Kendari	2 191 407	3 063 869	3 336 320	3 272 821
Kota Baubau	2 271 889	2 566 195	2 391 787	2 418 007
Sulawesi Tenggara	1 539 574	2 613 923	2 619 707	2 573 453

Catatan/Note: ¹ Pekerja Formal/Formal Employee: Buruh/Karyawan/Pegawai/Employee

- ² 1. Pertanian/Agriculture
 2. Industri Pengolahan/Manufacturing Industry
 3. Jasa/Services

Sumber/Source: BPS, Survei Angkatan Kerja Nasional (Sakernas) Agustus/BPS-Statistics Indonesia, August National Labor Force Survey

Tabel 3.2.20 Rata-rata Upah/Gaji Bersih Sebulan Pekerja Formal¹ Menurut Kelompok Umur dan Lapangan Pekerjaan Utama di Provinsi Sulawesi Tenggara (rupiah), 2021
Average of Net Wage/Salary per Month of Formal Employee¹ by Age Group and Main Industry in Sulawesi Tenggara Province (rupiahs), 2021

Kelompok Umur Age Group	Lapangan Pekerjaan Utama ² /Main Industry ²			Jumlah Total
	1	2	3	
(1)	(2)	(3)	(4)	(5)
15–19	580 057	1 789 748	1 337 482	1 439 529
20–24	1 549 129	2 362 911	1 468 013	1 706 793
25–29	1 391 365	2 979 034	1 776 393	2 024 931
30–34	1 728 729	2 514 252	2 022 521	2 131 473
35–39	1 944 004	2 911 206	2 620 392	2 657 610
40–44	1 895 025	2 818 622	3 426 754	3 212 113
45–49	1 438 197	2 750 531	3 739 588	3 483 862
50–54	1 626 092	2 416 479	4 092 231	3 718 156
55–59	1 794 512	2 444 194	5 392 021	5 024 857
60+	1 058 873	1 870 475	4 095 525	2 993 460
Jumlah/Total	1 539 574	2 613 923	2 619 707	2 573 453

Catatan/Note: ¹ Pekerja Formal/Formal Employee: Buruh/Karyawan/Pegawai/Employe

² 1. Pertanian/Agriculture

2. Industri Pengolahan/Manufacturing Industry

3. Jasa/Services

Sumber/Source: BPS, Survei Angkatan Kerja Nasional (Sakernas) Agustus/BPS-Statistics Indonesia, August National Labor Force Survey

Tabel 3.2.21 Rata-rata Pendapatan Bersih Sebulan Pekerja Informal¹ Menurut Kabupaten/Kota dan Lapangan Pekerjaan Utama (rupiah) di Provinsi Sulawesi Tenggara, 2021
Average of Net Wage/Salary per Month of Informal Employee¹ by Regency/Municipality and Main Industry in Sulawesi Tenggara Province (rupiahs), 2021

Kabupaten/Kota Regency/Municipality	Lapangan Pekerjaan Utama ² Main Industry ²			Jumlah Total
	1	2	3	
	(1)	(2)	(3)	
Buton	4 504,92	1 497 331	1 506 465	1 378 123
Muna	1 922,60	1 130 557	1 109 083	1 038 737
Konawe	100 857,44	1 430 532	1 393 355	1 386 791
Kolaka	37 498,43	1 318 973	1 196 345	1 299 432
Konawe Selatan	47 913,80	1 403 912	1 317 660	1 208 109
Bombana	46 025,83	1 296 098	1 120 355	1 229 665
Wakatobi	–	1 154 878	1 436 007	1 206 373
Kolaka Utara	2 298,24	1 400 911	1 179 804	1 186 001
Buton Utara	1 746,28	1 128 439	1 280 037	1 139 179
Konawe Utara	4 368,08	1 803 684	1 575 850	1 377 070
Kolaka Timur	52 140,26	1 290 724	2 007 812	1 693 276
Konawe Kepulauan	290,63	1 064 409	1 134 568	1 256 919
Muna Barat	3 165,34	1 149	975 997	1 054 044
Buton Tengah	–	945 859	1 180 676	917 411
Buton Selatan	3,17	1 531 476	930 694	1 280 102
Kota Kendari	1 232,12	1 687 231	1 850 790	1 783 875
Kota Baubau	4 713,41	1 490 486	1 316 782	1 351 066
Sulawesi Tenggara	308 680,55	1 357 508	1 407 234	1 303 899

Catatan/Note: ¹ Pekerja Informal/*Informal Employee*: Pekerja yang berstatus berusaha sendiri dan pekerja bebas di sektor pertanian dan nonpertanian/*Employment status are self employed, casual agricultural worker, and casual non-agricultural worker*

² 1. Pertanian/*Agriculture*

2. Industri Pengolahan/*Manufacturing Industry*

3. Jasa/*Services*

Sumber/*Source*: BPS, Survei Angkatan Kerja Nasional (Sakernas) Agustus/BPS-*Statistics Indonesia, August National Labor Force Survey*

Tabel 3.2.22 Rata-rata Pendapatan Bersih Sebulan Pekerja Informal¹ Menurut Kabupaten/Kota dan Pendidikan Tertinggi yang Ditamatkan di Provinsi Sulawesi Tenggara (rupiah), 2021
Average of Net Wage/Salary per Month of Informal Employee¹ by Regency/Municipality and Educational Attainment in Sulawesi Tenggara Province (rupiahs), 2021

Kabupaten/Kota <i>Regency/ Municipality</i>	Pendidikan Tertinggi/ <i>Educational Attainment</i>				Jumlah <i>Total</i>
	Tidak Pernah Sekolah/ <i>Belum Tamat SD No Schooling/ Didn't/ Not Yet Completed Primary School</i>	SD/MI <i>Elementary School</i>	SMP/MTs <i>Junior High School</i>	SMA ke Atas/ <i>Senior High School and Above</i>	
(1)	(2)	(3)	(4)	(5)	(6)
Buton	866 777	1 201 942	1 459 230	1 663 352	1 378 123
Muna	881 405	942 728	1 139 539	1 214 208	1 038 737
Konawe	1 062 856	1 386 336	1 325 332	1 518 098	1 386 791
Kolaka	1 181 997	1 123 248	1 487 970	1 349 957	1 299 432
Konawe Selatan	898 617	1 155 216	1 379 795	1 336 354	1 208 109
Bombana	1 011 842	1 117 813	1 577 525	1 416 415	1 229 665
Wakatobi	1 060 624	1 208 529	1 152 633	1 436 005	1 206 373
Kolaka Utara	1 161 359	1 458 459	1 099 804	978 056	1 186 001
Buton Utara	799 950	1 101 853	1 244 997	1 289 461	1 139 179
Konawe Utara	968 450	1 141 784	1 291 624	1 840 866	1 377 070
Kolaka Timur	910 915	1 595 823	1 910 917	1 843 510	1 693 276
Konawe Kepulauan	1 003 403	1 227 864	1 192 220	1 386 992	1 256 919
Muna Barat	535 804	1 314 125	754 900	1 390 309	1 054 044
Buton Tengah	843 848	814 238	1 049 935	1 176 939	917 411
Buton Selatan	1 119 881	1 153 977	1 316 710	1 679 602	1 280 102
Kota Kendari	2 013 193	1 487 904	2 056 135	1 753 862	1 783 875
Kota Baubau	1 297 080	1 212 755	1 208 532	1 442 919	1 351 066
Sulawesi Tenggara	1 029 601	1 202 457	1 411 091	1 480 791	1 303 899

Catatan/Note: ¹ Pekerja Informal/*Informal Employee*: Pekerja yang berstatus berusaha sendiri dan pekerja bebas di sektor pertanian dan nonpertanian/*Employment status are self employed, casual agricultural worker, and casual non-agricultural worker*

Sumber/Source: BPS, Survei Angkatan Kerja Nasional (Sakernas) Agustus/BPS-Statistics Indonesia, August National Labor Force Survey

04

SOSIAL DAN KESEJAHTERAAN RAKYAT

Social and Welfare

Profil Kemiskinan Sulawesi Tenggara, Maret 2021

Poverty Profile of Sulawesi Tenggara, March 2021



Jumlah Penduduk Miskin di Sulawesi Tenggara pada Maret 2021 mencapai

318,70

ribu orang

Number of poor people in Sulawesi Tenggara on March 2021 reached 318,70 thousand people

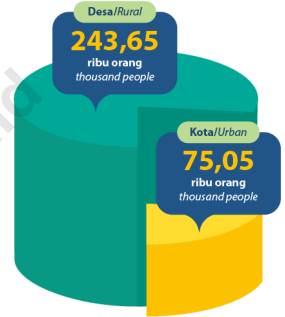

Persentase Penduduk Miskin di Sulawesi Tenggara pada Maret 2021 mencapai

11,66 persen

Percentage of poor people in Sulawesi Tenggara on March 2021 reached 11,66 percent

Garis Kemiskinan Sulawesi Tenggara pada Maret 2021 mencapai

378.589

rupiah per kapita per bulan

Poverty line of Sulawesi Tenggara on March 2021 reached 378.589 rupiahs per capita per month



Indeks Kedalaman Kemiskinan
Poverty Gap Index

2,16



Indeks Keparahan Kemiskinan
Poverty Severity Index

0,56



Sumber/Source:

BPS, Survei Sosial Ekonomi Nasional/BPS-Statistics Indonesia, National Socioeconomic Survey

PENJELASAN TEKNIS**TECHNICAL NOTES**

- | | |
|---|--|
| <ol style="list-style-type: none"> 1. Tidak/belum pernah sekolah adalah mereka yang tidak pernah atau belum pernah terdaftar dan tidak pernah atau belum pernah aktif mengikuti pendidikan di suatu jenjang pendidikan formal. Termasuk juga yang tamat/belum tamat taman kanak-kanak tetapi tidak melanjutkan ke sekolah dasar. 2. Masih bersekolah adalah mereka yang terdaftar dan aktif mengikuti pendidikan formal dan nonformal (Paket A, B, atau C), baik pendidikan dasar, menengah maupun pendidikan tinggi. Bagi mahasiswa yang sedang cuti dianggap masih bersekolah. 3. Tidak bersekolah lagi adalah mereka yang pernah terdaftar dan aktif mengikuti pendidikan di suatu jenjang pendidikan formal dan nonformal (Paket A, B, atau C), tetapi pada saat pencacahan tidak lagi terdaftar dan tidak aktif mengikuti pendidikan. 4. Tamat sekolah adalah menyelesaikan pelajaran yang ditandai dengan lulus ujian akhir pada kelas atau tingkat terakhir suatu jenjang pendidikan di sekolah negeri maupun swasta dengan mendapatkan tanda tamat belajar/ijazah. Seseorang yang belum mengikuti pelajaran pada kelas tertinggi tetapi telah mengikuti ujian akhir dan lulus dianggap tamat sekolah. | <ol style="list-style-type: none"> 1. <i>Not/never attending school is someone who has never attended or never been registered in a formal education, such as primary, secondary, and tertiary education. Those who just completed kindergarten are considered as never attended school.</i> 2. <i>Attending school is someone who is currently attending primary, secondary, or tertiary education, including package A, package B, or package C. College student who postpones his/her study is considered as attending school.</i> 3. <i>Not attending school anymore is someone who had enrolled and participated in formal and non-formal education in the past including package A, package B, or package C, but currently does not attend school.</i> 4. <i>Completed particular level of education is someone who has completed particular level of education in private or public school and accepting graduation certificate. Someone who has never attended the highest grade but passed the final exam is considered as completed particular level of education.</i> |
|---|--|

5. Dapat membaca dan menulis artinya dapat membaca dan menulis kata-kata/kalimat sederhana dengan suatu aksara tertentu.
 6. Jalur Pendidikan di Indonesia terdiri atas 1) pendidikan formal, 2) pendidikan nonformal, dan 3) pendidikan informal yang ketiganya dapat saling melengkapi dan memperkaya (Undang-Undang No. 20 Tahun 2013 tentang Sistem Pendidikan Nasional).
 7. Jenjang Pendidikan Formal terdiri atas pendidikan dasar, pendidikan menengah, dan pendidikan tinggi. Jenis pendidikan yang diajarkan mencakup pendidikan umum, kejuruan, akademik, profesi, vokasi, keagamaan, dan khusus.
 - a. Pendidikan Dasar berbentuk Sekolah Dasar (SD) dan Madrasah Ibtidaiyah (MI) atau bentuk lain yang sederajat serta Sekolah Menengah Pertama (SMP) dan Madrasah Tsanawiyah (MTs), atau bentuk lain yang sederajat.
 - b. Pendidikan Menengah berbentuk Sekolah Menengah Atas (SMA), Madrasah Aliyah (MA), Sekolah Menengah Kejuruan (SMK), dan Madrasah Aliyah Kejuruan (MAK), atau bentuk lain yang sederajat.
 - c. Pendidikan Tinggi merupakan jenjang pendidikan setelah pendidikan menengah
5. *Able to read and write is the ability to read and write at least a simple sentence in any letter of alphabets.*
 6. *The Education System in Indonesia consists of 1) a formal education, 2) non-formal education, and 3) informal education that all three can be complementary and enriching (Law No. 20 Year 2013 about The National Education System).*
 7. *The Formal Education Level consists of primary education, secondary education, and high education. The kind of education that taught consists of general education, vocational, academic, professional, religious, and specific education.*
 - a. *The Primary Education consists of Elementary School and Islamic Elementary School or other equivalent forms and Junior High School and MTs, or other equivalent forms.*
 - b. *The Secondary Education consists of the senior high school, MA, Vocational School, and Vocational Madrasah Aliyah, or other equivalent forms.*
 - c. *The High Education consists of the education level after the secondary education that*

yang mencakup program pendidikan diploma, sarjana, magister, spesialis, dan doktor yang diselenggarakan oleh perguruan tinggi. Perguruan tinggi dapat berbentuk akademi, politeknik, sekolah tinggi, institut, atau universitas.

consists of diplomas, bachelor, master, specialist, and doctoral degrees that are held by the college. The colleges can be academy, polytechnic, high school, institute, or university.

8. Rumah Sakit adalah tempat pemeriksaan dan perawatan kesehatan, biasanya berada di bawah pengawasan dokter/tenaga medis, yang melayani penderita yang sakit untuk berobat rawat jalan atau rawat inap.
 9. Rumah Sakit Bersalin adalah rumah sakit khusus untuk persalinan, dilengkapi pelayanan spesialis pemeriksaan kehamilan, persalinan, rawat inap dan rawat jalan ibu dan anak yang berada di bawah pengawasan dokter spesialis kandungan.
 10. Rumah Bersalin adalah sarana pelayanan kesehatan dengan izin sebagai rumah bersalin, dilengkapi pelayanan pemeriksaan kehamilan, persalinan serta pemeriksaan ibu dan anak yang berada di bawah pengawasan bidan senior.
 11. Poliklinik adalah sarana kesehatan yang dipakai untuk pelayanan berobat jalan, biasanya berada di bawah pengawasan dokter/tenaga medis.
 12. Puskesmas (Pusat Kesehatan Masyarakat) adalah unit pelaksana teknis dinas kesehatan kabupaten/
8. *Hospital is a place for health check, usually controlled/ supervised by doctors/medical personnel to serve the ill patients to get outpatient or inpatient treatment services.*
 9. *Maternity Hospital is a specialized hospital for childbirth, has specialist inspection service to pregnancy, childbirth, hospitalization and outpatient for mothers and children that is under the supervision of an obstetrician.*
 10. *Maternity House is health care facility with a license as a maternity house, equipped with prenatal care, childbirth and examination of mothers and children which is under the supervision of a senior midwife.*
 11. *Polyclinic is a health facility in which to get outpatient services, usually under the control of doctor/ medical personnel.*
 12. *Public Health Center is technical implementation unit of regency health department that have*

kota yang mempunyai fungsi utama sebagai penyelenggara pelayanan kesehatan tingkat pertama. Wilayah kerja puskesmas maksimal adalah satu kecamatan dan untuk dapat menjangkau wilayah kerjanya, puskesmas mempunyai jaringan pelayanan yang meliputi unit Puskesmas Pembantu (Pustu), unit Puskesmas Keliling (Puskel), dan unit bidan desa/komunitas (Peraturan Menteri Kesehatan RI No. 75 Tahun 2014 Tentang Pusat Kesehatan Masyarakat).

13. Apotek adalah suatu tempat tertentu yang digunakan untuk melakukan pekerjaan kefarmasian, dan penyaluran/penjualan obat atau bahan farmasi dan perbekalan kesehatan lainnya kepada masyarakat yang dikelola oleh tenaga apoteker (Peraturan Menteri Kesehatan RI No. 1332 Tahun 2002 Tentang Perubahan Atas Peraturan Menteri Kesehatan RI No. 922/MENKES/PER/X/1993 Tentang Ketentuan dan Tata Cara Pemberian Izin Apotek).
14. Imunisasi adalah memasukkan kuman atau racun penyakit tertentu yang sudah dilemahkan (vaksin) ke dalam tubuh dengan cara disuntik atau diminum (diteteskan dalam mulut) dengan maksud agar terjadi kekebalan tubuh terhadap penyakit tersebut.

the primary function as a first-level health care providers. The working area standard of public health center is one district and to reach their working areas, public health centers have a service network covering subsidiary of public health center, mobile public health center units, and midwife units (Regulation of the Minister of Health of Indonesia Number 75 Year 2014 about Public Health Center).

13. *Pharmacy is a specific place that is used for pharmaceutical jobs, and distribution/sale of drugs/ pharmaceuticals and other medical supplies to people that are administered by trained pharmacist (Regulation of the Minister of Health of Indonesia Number 1332 Year 2002 about the Changes of Regulation of the Minister of Health of Indonesia Number 922/MENKES/PER/X/1993 about Pro-vision and Procedures for Administration of Licensed Pharmacies).*
14. *Immunization is putting enervated microbe of a certain disease into human body by injection or drinking (dropping into mouth) to make the body immune to that disease.*

15. Keluhan kesehatan adalah keadaan seseorang yang mengalami gangguan kesehatan atau kejiwaan, baik karena penyakit akut, penyakit kronis, kecelakaan, kriminal, atau hal lain.
16. Mengobati sendiri adalah upaya oleh anggota rumah tangga/ keluarga dengan melakukan pengobatan sendiri tanpa datang ke tempat fasilitas kesehatan atau memanggil dokter/petugas kesehatan ke rumahnya (misal minum obat modern, jamu, kerokan, kompres, kop, pijat) agar sembuh atau menjadi lebih ringan keluhan kesehatannya.
17. Angka penemuan kasus tuberkulosis adalah jumlah kasus baru tuberkulosis (TB) dan kasus TB yang didiagnosis kambuh yang diobati dalam program penanggulangan TB nasional dan dilaporkan kepada WHO, dibagi dengan perkiraan WHO terhadap jumlah kasus insiden tuberkulosis pada tahun yang sama, dinyatakan sebagai persentase.
18. Kasus kumulatif AIDS adalah kumulatif kasus AIDS sampai dengan referensi waktu tertentu.
19. BCG (Bacillus Calmette Guerin) merupakan vaksinasi untuk mencegah penyakit TBC, diberikan pada bayi baru lahir atau anak, dengan suntikan pada kulit pangkal lengan atas. Bekas suntikan kemudian akan membentuk tonjolan kecil jaringan parut pada kulit lengan
15. *Health complaint is a condition where a person has health or mental problems because of acute illness, chronically illness, accident, crimes, or others.*
16. *Self treatment is an effort of household members/family to have a health treatment by themselves without visiting health facilities or a doctor/health personnel (for instance, by taking modern medicine, herb medicine, chief with a coin, compress, cupping suction, massage) in order to recover from illness or reduce the health complaint.*
17. *The case detection rate for all forms of tuberculosis is the number of new and replase tuberculosis cases diagnosed and treated in national tuberculosis control programmes and notified to WHO, divided by WHO's estimate of the number of incident tuberculosis cases for the same year, expressed as a percentage.*
18. *Cummulative AIDS case is cummulative AIDS cases with reference to a particular time.*
19. *BCG (Bacillus Calmette Guerin) is a vaccine to prevent TBC disease, given to newborns or children, by injection at the base of the skin of the upper arm. Injection site will form little bumps of scar tissue in the skin of the upper arm. BCG injections given to children 1 times.*

- atas. Suntikan BCG diberikan kepada anak sebanyak 1 kali.
20. DPT (Difteri, Pertusis, Tetanus) merupakan vaksin untuk mencegah penyakit Difteri, Pertusis, dan Tetanus yang diberikan pada bayi berumur 3 bulan ke atas, dengan suntikan pada paha, diulang 1 bulan dan 2 bulan kemudian, sehingga suntikan imunisasi DPT lengkap pada balita berjumlah 3 kali (kadang-kadang selang waktu antar suntikan bisa lebih dari 1 bulan).
 21. Luas lantai adalah luas lantai yang ditempati dan digunakan untuk keperluan sehari-hari (sebatas atap).
 22. Air leding adalah sumber air yang berasal dari air yang telah melalui proses penjernihan dan penyehatan sebelum dialirkan kepada konsumen melalui instalasi berupa saluran air. Sumber air ini biasanya diusahakan oleh PAM/PDAM/BPAM. Termasuk dalam hal ini air leding yang didapat secara eceran.
 23. Sumur terlindung adalah air yang berasal dari dalam tanah yang digali dan lingkaran sumur tersebut dilindungi oleh tembok paling sedikit 0,8 meter di atas tanah dan 3 meter ke bawah tanah, serta ada lantai semen sejauh 1 meter dari lingkaran sumur.
 24. Status penguasaan bangunan
20. *DPT (Diphtheria, Pertussis, Tetanus) is a vaccine to prevent the diphtheria, pertussis, and tetanus disease, given to infants aged 3 months and above, with a shot in the thigh, repeated one month and two months later, so that the complete DPT immunization shots at toddler totaling 3 times (sometimes the time interval between injections can be more than 1 month).*
 21. *Floor area is the total area which is occupied and utilized daily.*
 22. *Pipe water is a water source that comes from water that has been through a process of purification and sanitation before distribute to consumers through an instalation of water lines. This water source is usually distributed by PAM/PDAM/BPAM. This include a pipe water that sold at retail.*
 23. *Protected wells is water that comes from the soil were excavated and the circumference of the well was protected by walls at least 0.8 meters above ground and 3 meters underground, and cement floor as far as 1 meter from the well circumference.*
 24. *Own ownership property status is a status of dwelling occupied belongs to the head of household or one of the household member.*

tempat tinggal milik sendiri adalah jika tempat tinggal tersebut pada waktu pencacahan betul-betul sudah milik kepala rumah tangga atau salah seorang anggota rumah tangga. Rumah yang dibeli secara angsuran melalui kredit bank atau rumah dengan status sewa beli dianggap rumah milik sendiri.

- 25. Peristiwa tindak pidana yang dilaporkan ialah setiap peristiwa yang diterima kepolisian dari laporan masyarakat, atau peristiwa dimana pelakunya tertangkap tangan oleh kepolisian.
- 26. Jumlah tindak pidana menggambarkan jumlah kasus tindak pidana yang terjadi pada kurun waktu tertentu.
- 27. Persentase penyelesaian tindak pidana

$$= \frac{\text{Jumlah Kejahatan yang selesai}}{\text{Jumlah Kejahatan yang Dilaporkan}} \times 100\%$$

Persentase penyelesaian peristiwa tindak pidana menyatakan persentase penyelesaian tindak pidana oleh polisi. Suatu tindak pidana dinyatakan sebagai kasus yang selesai di tingkat kepolisian, apabila:

- a. berkas perkaranya sudah siap untuk diserahkan atau telah diserahkan kepada kejaksaan;
- b. dalam hal delik aduan, pengaduannya dicabut dalam

Houses bought through bank credit or houses with leasing status were also categorized as an own property.

- 25. *Reported crime incidence includes all criminal cases reported and received by police office, and all crimes caught by police.*
- 26. *Crime total refers to the number of criminal cases occurring during a given period. Crime clearance rate*
- 27. *Crime clearance rate*

$$= \frac{\text{Number of cleared criminal cases}}{\text{Number of reported criminal cases}} \times 100\%$$

refers to percentage of crime clearance by police. A criminal case is categorized as a cleared case by police, if:

- a. *All documents are ready to submit or already submitted to justice court;*
- b. *In the case of attense that warrants complaint, the*

- tenggang waktu yang telah ditentukan menurut undang-undang;
- c. telah diselesaikan oleh kepolisian berdasarkan azas *plichtmatigheid* (kewajiban berdasarkan kewenangan hukum);
 - d. Kasus yang dimaksud tidak termasuk kompetensi kepolisian
 - e. tersangka meninggal dunia;
 - f. kasus kadaluwarsa.
28. Bencana Alam adalah peristiwa atau serangkaian peristiwa yang mengancam dan mengganggu kehidupan / penghidupan masyarakat yang disebabkan oleh faktor alam antara lain berupa gempa bumi, tsunami, gunung meletus, banjir, kekeringan, angin topan, dan tanah longsor sehingga mengakibatkan kerugian materi maupun non-materi.
29. Untuk mengukur kemiskinan, BPS menggunakan konsep kemampuan memenuhi kebutuhan dasar (basic needs approach). Dengan pendekatan ini, kemiskinan dipandang sebagai ketidakmampuan dari sisi ekonomi untuk memenuhi kebutuhan dasar makanan dan bukan makanan yang diukur dari sisi pengeluaran. Metode yang digunakan adalah menghitung Garis Kemiskinan (GK), yang terdiri dari dua komponen yaitu Garis *complaint was withdraw within a given period state in the law;*
- c. *The case was cleared by police based on the principle of plichtmatigheid (obligation on the basis of law outhority);*
 - d. *The case was not the responsibility of police office;*
 - e. *The suspect died;*
 - f. *The case was out of date.*
28. *Natural Disaster is an event or series of events that threaten and disrupt the lives and livelihoods caused by natural factors such as: earthquake, tsunami, volcanic eruption, flood, flash flood, drought, typhoon/ cyclone, and landslide so it can lead to result in loss of material and non-material.*
29. *To measure poverty, BPS-Statistics Indonesia has used the concept of basic needs approach. Therefore, poverty is viewed as economic inability to fulfill food and non-food basic needs which are measured by consumption/expenditure. The method used is calculating poverty line, which consists of two components that are Food Poverty Line (FPL) and Non-Food Poverty Line (NFPL). The poverty line was calculated separately for urban and rural areas.*

Kemiskinan Makanan (GKM) dan Garis Kemiskinan Non-Makanan (GKNM). Penghitungan Garis Kemiskinan dilakukan secara terpisah untuk daerah perkotaan dan perdesaan.

30. Penduduk miskin adalah penduduk yang memiliki rata-rata pengeluaran per kapita per bulan di bawah Garis Kemiskinan.
31. Garis Kemiskinan Makanan (GKM) merupakan nilai pengeluaran kebutuhan minimum makanan yang disetarakan dengan 2.100 kkalori per kapita per hari. Garis Kemiskinan Non-Makanan (GKNM) adalah kebutuhan minimum untuk perumahan, sandang, pendidikan, kesehatan, dan kebutuhan dasar lainnya.
32. Ukuran Kemiskinan
 - a. *Head Count Index* ($HCI-P_0$) adalah persentase penduduk miskin yang berada di bawah Garis Kemiskinan (GK).
 - b. Indeks Kedalaman Kemiskinan (*Poverty Gap Index*- P_1) merupakan ukuran rata-rata kesenjangan pengeluaran masing-masing penduduk miskin terhadap garis kemiskinan. Semakin tinggi nilai indeks, semakin jauh rata-rata pengeluaran penduduk dari garis kemiskinan.
 - c. Indeks Keparahan Kemiskinan (*Poverty Severity Index*- P_2) memberikan gambaran mengenai penyebaran pengeluaran di antara
30. *Poor people is a person whose expenditure per capita per month is below the poverty line is considered to be poor.*
31. *The Food Poverty Line refers to the daily minimum requirement of 2,100 kcal per capita per day. The Non-Food Poverty Line refers to the minimum requirement for household necessities for clothing, education, health, and other basic individual needs.*
32. *Poverty Measures*
 - a. *Head Count Index* ($HCI-P_0$) simply measures the percentage of the population that is counted as poor, often denoted by P_0 .
 - b. *Poverty Gap Index*- P_1 measures the extent to which individuals fall below the poverty line (the poverty gaps) as a proportion of the poverty line. Higher value of the index shows that the gap between average expenditure of the poor and the poverty line is wider.
 - c. *Poverty Severity Index*- P_2 describes inequality among the poor. This is simply a weighted sum of poverty gaps (as a proportion of the poverty

penduduk miskin. Semakin tinggi nilai indeks, semakin tinggi ketimpangan pengeluaran di antara penduduk miskin.

Foster-Greer-Thorbecke (1984) merumuskan suatu ukuran yang digunakan untuk mengukur tingkat kemiskinan sebagai berikut:

$$P_a = \frac{1}{n} \sum_{i=1}^q \left[\frac{z - y_i}{z} \right]^a$$

dimana:

a = 0, 1, 2

z = Garis kemiskinan

y_i = Rata-rata pengeluaran perkapita sebulan penduduk yang berada di bawah garis kemiskinan (i=1,2,...,q), y_i < z

q = Banyaknya penduduk yang berada di bawah garis kemiskinan

n = Jumlah penduduk

Jika a=0, diperoleh *Head Count Index* (P₀), jika a=1 diperoleh indeks kedalaman kemiskinan (*Poverty Gap Index*-P₁) dan jika a=2 disebut indeks keparahan kemiskinan (*Poverty Severity Index*-P₂).

33. Indeks Pembangunan Manusia (IPM) menjelaskan bagaimana penduduk dapat mengakses hasil pembangunan dalam

line), where the weights are the proportionate poverty gaps themselves. Hence, by squaring the poverty gap index, the measure implicitly puts more weight on observations that fall well below the poverty line. Higher value of the index shows that inequality among the poor is higher.

Foster-Greer-Thorbecke (1984) developed poverty measures that may be written as:

$$P_a = \frac{1}{n} \sum_{i=1}^q \left[\frac{z - y_i}{z} \right]^a$$

where:

a = 0, 1, 2

z = the poverty line

y_i = Average expenditure per capita per month of the poor (i=1,2,...,q), y_i < z

q = the number of poor

n = the total population

if a=0 is obtained *Head Count Index* (P₀), if a=1 is obtained *Poverty Gap Index*-P₁, and if a=2 is obtained *Poverty Severity Index*-P₂.

33. The Human Development Index (HDI) explains how people can access development results in obtaining income, health,

memperoleh pendapatan, kesehatan, pendidikan dan sebagainya. IPM diperkenalkan oleh UNDP pada tahun 1990 dan dipublikasikan secara berkala dalam laporan tahunan Human Development Report (HDR). IPM dibentuk oleh 3 (tiga) dimensi dasar: Umur panjang dan hidup sehat; pengetahuan; dan standar hidup layak.

education and so forth. HDI was introduced by United Nations Development Programme (UNDP) in 1990 and published periodically in the annual report of the Human Development Report. HDI was formed by three basic dimensions: a long and healthy life; knowledge; and a decent standard of living.

<https://sultra.bps.go.id>

ULASAN**DESCRIPTION****Pendidikan**

Pada tahun 2021 Partisipasi sekolah penduduk Sulawesi Tenggara usia 7-24 tahun: masih sekolah 73,92 persen, tidak bersekolah lagi 25,10 persen dan tidak/ belum pernah sekolah 0,98 persen.

Pada tingkat Sekolah Dasar dibawah Kementerian Pendidikan dan Kebudayaan, jumlah sekolah pada tahun 2021 sebanyak 2.332 unit, jumlah murid sebanyak 292.013 orang dan guru sebanyak 24.329 orang.

Pada tingkat Sekolah Menengah Tingkat Pertama dibawah Kementerian Pendidikan dan Kebudayaan, jumlah sekolah pada tahun 2021 sebanyak 774 unit, jumlah murid sebanyak 124.828 orang dan guru sebanyak 12.681 orang.

Pada tingkat Sekolah Menengah Tingkat Atas dibawah Kementerian Pendidikan dan Kebudayaan (SMA dan SMK), jumlah sekolah pada tahun 2021 sebanyak 470 unit, jumlah murid sebanyak 133.499 orang dan guru sebanyak 10.272 orang.

Kesehatan

Pembangunan sarana kesehatan di Sulawesi Tenggara sudah cukup memadai walaupun belum merata disemua kabupaten/kota. Jumlah fasilitas kesehatan di Sulawesi Tenggara pada tahun 2021 terdiri dari: rumah sakit umum sebanyak 33, rumah sakit khusus sebanyak 1, rumah bersalin sebanyak 3 unit, puskesmas sebanyak

Education

In 2021, Sulawesi Tenggara population aged 7-24 years old: still in school 73.92 percent, no longer in school 25.10 percent and no/never been to school 0.98 percent.

At the elementary school level under the Ministry of Education and Culture, the number of schools in 2021 is 2,332 units, the number of students is 292,013 people and teachers are 24,329 people.

At the Junior High School level under the Ministry of Education and Culture, the number of schools in 2021 is 774 units, the number of students is 124,828 and teachers are 12,681.

At the high school level under the Ministry of Education and Culture (SMA and SMK), the number of schools in 2021 is 470 units, the number of students is 133,499 people and teachers are 10,272 people.

Health

The development of health facilities in Sulawesi Tenggara is adequate, although not evenly distributed in all districts/cities. The number of health facilities in Sulawesi Tenggara in 2021 consists of: 33 general hospitals, 1 special hospital, 3 maternity homes, 293 puskesmas, 3,260 posyandu, 35 clinics/ health centers and polindes. 464 units

293 unit, posyandu sebanyak 3.260 unit, klinik/balai kesehatan sebanyak 35 unit dan polindes sebanyak 464 unit

Agama

Indikator pembangunan bidang agama, seperti pembangunan sarana peribadatan, pembinaan umat beragama dan kegiatan keagamaan lainnya. Pada tahun 2021 terdapat 3.424 masjid, 911 mushola, 291 gereja protestan, 49 gereja katolik, 255 pura dan 17 vihara.

Sejak pandemi COVID-19 melanda, selama tahun 2020-2021 tidak ada jamaah haji yang diberangkatkan sebagai antisipasi penyebaran COVID-19.

Kemiskinan

Pada September 2021 tercatat garis kemiskinan di Sulawesi Tenggara (kota+desa) sebesar Rp385.845,00 per kapita sebulan. Dengan batas garis kemiskinan tersebut, jumlah penduduk miskin sebanyak 323,26 ribu jiwa atau 11,74 persen. Jika dibandingkan keadaan Maret 2021, penduduk miskin naik 4,56 ribu jiwa atau sekitar 0,08 persen.

Berdasarkan Indeks Kedalaman Kemiskinan, rata-rata pengeluaran penduduk miskin pada September 2021 lebih dalam dibandingkan dengan kondisi Maret 2021 karena nilainya semakin jauh dengan garis kemiskinannya. Yaitu dari 2,16 (Maret 2021) menjadi 2,40 (September

Religion

Indicators of development in the field of religion, such as the construction of facilities for worship, development of religious communities and other religious activities. In 2021 there will be 3,424 mosques, 911 prayer rooms, 291 Protestant churches, 49 Catholic churches, 255 temples and 17 monasteries.

Since the COVID-19 pandemic hit, during 2020-2021 no pilgrims have been dispatched to anticipate the spread of COVID-19.

Poverty

In September 2021, the poverty line in Sulawesi Tenggara (city + village) was recorded at IDR 385,845.00 per capita per month. With this poverty line limit, the number of poor people is 323.26 thousand people or 11.74 percent. When compared to the situation in March 2021, the poor population increased by 4.56 thousand people or around 0.08 percent.

Based on Poverty Depth Index, the average expenditure of the poor in September 2021 is deeper than the conditions in March 2021 because the value is further away from the poverty line. That is from 2.16 (March 2021) to 2.40 (September 2021). This shows that

2021). Hal ini menunjukkan bahwa pengentasan penduduk miskin untuk melewati garis kemiskinan semakin besar tantangannya.

Dari sisi tingkat keparahan kemiskinan taraf kehidupan ekonomi penduduk miskin tercatat mengalami penurunan. Yaitu dari 0,56 (Maret 2021) menjadi 0,69 (September 2021). Yang menyiratkan bahwa disparitas pendapatan di antara sesama penduduk miskin semakin besar.

Indeks Pembangunan Manusia

IPM Sulawesi Tenggara pada tahun 2021 sebesar 71,66 atau meningkat 0,21 poin dibanding IPM tahun sebelumnya. Pembangunan manusia di Sulawesi Tenggara masuk dalam kategori Tinggi. Pencapaian peningkatan kategori ini merupakan sebuah prestasi pembangunan manusia di Provinsi Sulawesi Tenggara, karena sebelumnya yaitu pada tahun 2017 Sulawesi Tenggara berada pada kategori Sedang.

Pada tahun 2021, tercatat empat kabupaten/kota dengan kemajuan pembangunan manusia yang masuk dalam kategori IPM tinggi, yaitu Konawe (71,48), Kolaka (73,56), Konawe Utara (70,23), dan Kota Baubau (76,26) dan satu kota termasuk dalam kategori IPM sangat tinggi, yaitu Kota Kendari (84,15)

the alleviation of the poor to cross the poverty line is getting bigger and bigger.

In terms of the severity of poverty, the economic standard of living of the poor has decreased. That is from 0.56 (March 2021) to 0.69 (September 2021). Which implies that the income disparity among the poor is getting bigger.

Human Development Index

Sulawesi Tenggara's HDI in 2021 is 71.66 or an increase of 0.21 points compared to the previous year's HDI. Human development in Sulawesi Tenggara is in the High category. The achievement of increasing this category is an achievement of human development in Sulawesi Tenggara Province, because previously in 2017 Sulawesi Tenggara was in the Medium category.

In 2021, there were four districts/cities with progress in human development that were included in the high HDI category, namely Konawe (71.48), Kolaka (73.56), North Konawe (70.23), and Baubau City (76.26).) and one city included in the very high HDI category, namely Kendari City (84.15)

Gambar 4.1
Figures

Jumlah Pasangan Usia Subur Menurut Kabupaten/Kota di Provinsi Sulawesi Tenggara, 2021
Number of Fertile Age Couples by Regency/Municipality in Sulawesi Tenggara Province, 2021

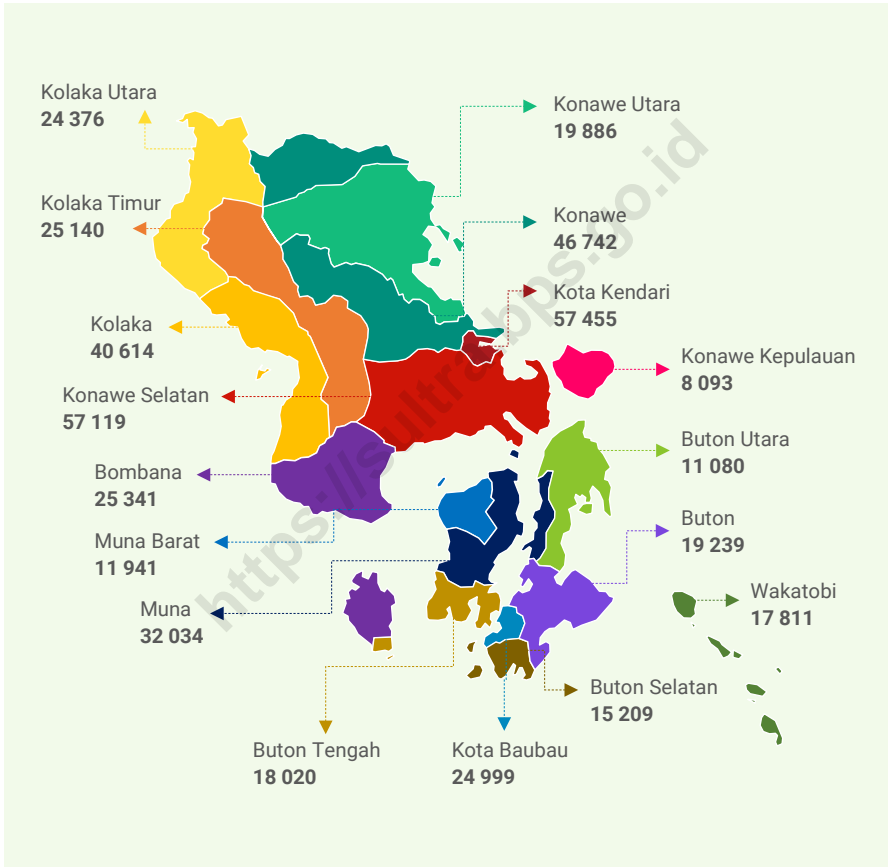

Sumber/Source: Badan Kependudukan dan Keluarga Berencana Nasional Provinsi Sulawesi Tenggara/Representatives of The National Population and Family Planning Board Sulawesi Tenggara Province

Gambar 4.2
Figures

**Indeks Pembangunan Manusia Menurut Kabupaten/Kota,
2016–2021**
*Human Development Index by Regency/Municipality, 2016–
2021*

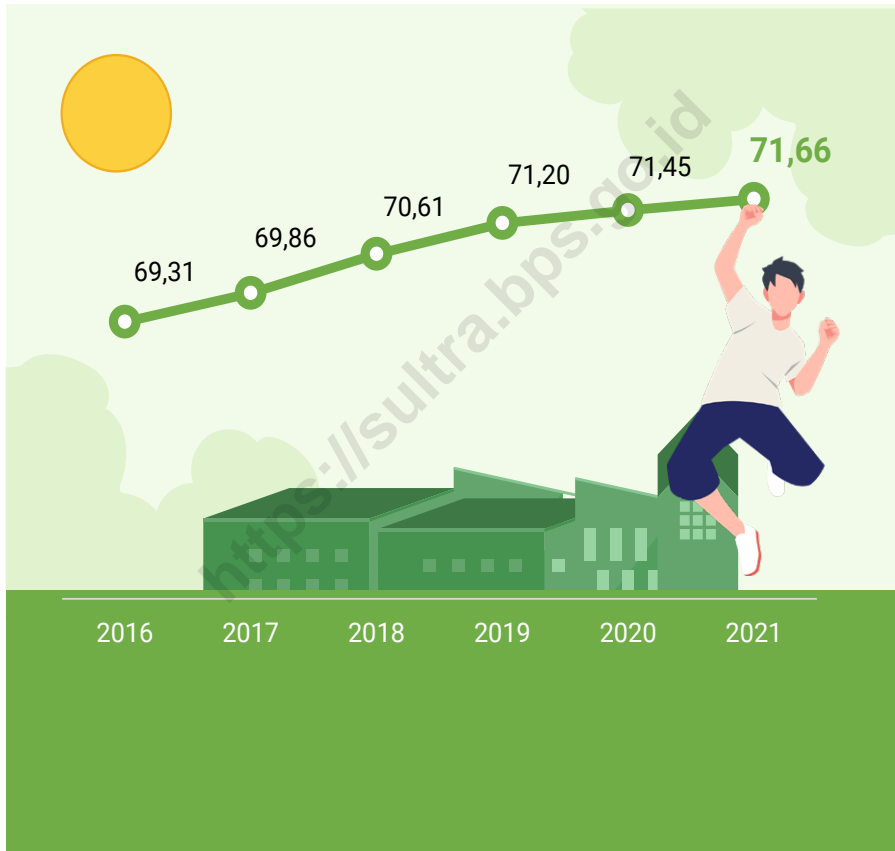

Sumber/Source: BPS, Seri Publikasi Indeks Pembangunan Manusia/BPS-Statistics Indonesia, Series of Publication of Human Development Index

4.1 PENDIDIKAN EDUCATION

Tabel 4.1.1 Jumlah Sekolah, Guru¹, dan Murid Taman Kanak-Kanak (TK) di Bawah Kementerian Pendidikan dan Kebudayaan Menurut Kabupaten/Kota di Provinsi Sulawesi Tenggara, 2020/2021² dan 2021/2022³,
Number of Schools, Teachers¹, and Pupils in Kindergarten Under The Ministry of Education and Culture by Regency/Municipality in Sulawesi Tenggara Province, 2020/2021² and 2021/2022³

Kabupaten/Kota Regency/Municipality	Sekolah/Schools					
	Negeri/Public		Swasta/Private		Jumlah/Total	
	2020/2021	2021/2022	2020/2021	2021/2022	2020/2021	2021/2022
(1)	(2)	(3)	(4)	(5)	(6)	(7)
Buton	20	20	82	90	102	110
Muna	24	24	156	160	180	184
Konawe	4	4	171	173	175	177
Kolaka	12	13	143	144	155	157
Konawe Selatan	42	42	166	169	208	211
Bombana	4	5	142	141	146	146
Wakatobi	2	7	91	85	93	92
Kolaka Utara	7	7	112	112	119	119
Buton Utara	13	13	81	82	94	95
Konawe Utara	12	12	76	75	88	87
Kolaka Timur	13	13	90	91	103	104
Konawe Kepulauan	2	2	13	13	15	15
Muna Barat	1	4	93	94	94	98
Buton Tengah	11	11	76	76	87	87
Buton Selatan	25	25	43	43	68	68
Kota Kendari	6	9	101	101	107	110
Kota Baubau	3	4	69	66	72	70
Sulawesi Tenggara	201	215	1 705	1 715	1 906	1 930

Lanjutan Tabel/Continued Table 4.1.1

Kabupaten/Kota Regency/Municipality	Guru ¹ /Teachers ¹					
	Negeri/Public		Swasta/Private		Jumlah/Total	
	2020/2021	2021/2022	2020/2021	2021/2022	2020/2021	2021/2022
(1)	(8)	(9)	(10)	(11)	(12)	(13)
Buton	96	95	274	291	370	386
Muna	95	106	574	576	669	682
Konawe	35	31	577	548	612	579
Kolaka	77	84	515	495	592	579
Konawe Selatan	154	167	474	454	628	621
Bombana	25	29	487	445	512	474
Wakatobi	11	31	353	322	364	353
Kolaka Utara	44	34	440	374	484	408
Buton Utara	74	72	289	307	363	379
Konawe Utara	41	40	204	198	245	238
Kolaka Timur	62	70	261	274	323	344
Konawe Kepulauan	11	11	35	38	46	49
Muna Barat	5	17	322	310	327	327
Buton Tengah	48	49	213	216	261	265
Buton Selatan	84	94	135	149	219	243
Kota Kendari	53	65	589	558	642	623
Kota Baubau	25	29	317	282	342	311
Sulawesi Tenggara	940	1 024	6 059	5 837	6 999	6 861

Lanjutan Tabel/*Continued Table* 4.1.1

Kabupaten/Kota <i>Regency/Municipality</i>	Murid/Pupils					
	Negeri/ <i>Public</i>		Swasta/ <i>Private</i>		Jumlah/ <i>Total</i>	
	2020/2021	2021/2022	2020/2021	2021/2022	2020/2021	2021/2022
(1)	(14)	(15)	(16)	(17)	(18)	(19)
Buton	1 172	996	3 337	2 845	4 509	3 841
Muna	1 366	1 252	6 579	5 450	7 945	6 702
Konawe	351	337	6 139	5 679	6 490	6 016
Kolaka	1 027	996	6 913	6 138	7 940	7 134
Konawe Selatan	1 922	1 859	4 919	5 175	6 841	7 034
Bombana	244	335	5 111	4 483	5 355	4 818
Wakatobi	145	304	3 564	2 585	3 709	2 889
Kolaka Utara	318	339	3 915	3 287	4 233	3 626
Buton Utara	926	630	3 684	2 352	4 610	2 982
Konawe Utara	420	361	2 679	2 323	3 099	2 684
Kolaka Timur	593	563	2 823	2 362	3 416	2 925
Konawe Kepulauan	110	94	394	352	504	446
Muna Barat	67	161	4 013	3 544	4 080	3 705
Buton Tengah	777	627	2 992	2 534	3 769	3 161
Buton Selatan	1 032	910	1 968	1 678	3 000	2 588
Kota Kendari	371	503	4 929	4 862	5 300	5 365
Kota Baubau	181	260	3 054	2 744	3 235	3 004
Sulawesi Tenggara	11 022	10 527	67 013	58 393	78 035	68 920

Catatan/*Note*: ¹ Jumlah guru termasuk kepala sekolah dan guru/*The total of teachers including headmaster and teacher*

Sumber/*Source*: ² Kementerian Pendidikan dan Kebudayaan, data semester ganjil 2020/*Ministry of Educations and Culture, 2020 odd semester data*

³ Kementerian Pendidikan, Kebudayaan, Riset, dan Teknologi, Sistem Data Pokok Pendidikan, data semester ganjil 2021/*Ministry of Education, Culture, Research, and Technology, Basic Education Data System, odd semester 2021*

Tabel 4.1.2 Jumlah Sekolah, Guru, dan Murid Raudatul Athfal (RA) di Bawah Kementerian Agama Menurut Kabupaten/Kota di Provinsi Sulawesi Tenggara, 2020/2021 dan 2021/2022
Number of Schools, Teachers, and Pupils in Raudatul Athfal (RA) Under The Ministry of Religious Affairs by Regency/Municipality in Sulawesi Tenggara Province, 2020/2021 and 2021/2022

Kabupaten/Kota Regency/Municipality	Sekolah/Schools		Guru/Teachers		Murid/Pupils	
	2020/2021	2021/2022	2020/2021	2021/2022	2020/2021	2021/2022
(1)	(2)	(3)	(4)	(5)	(6)	(7)
Buton	8	8	24	37	328	337
Muna	28	28	104	127	874	973
Konawe	9	9	28	33	289	288
Kolaka	21	21	76	97	718	777
Konawe Selatan	18	18	51	68	690	684
Bombana	12	12	39	51	349	298
Wakatobi	14	14	60	73	409	447
Kolaka Utara	20	20	71	76	736	783
Buton Utara	5	2	17	8	118	80
Konawe Utara	2	5	4	18	58	104
Kolaka Timur	9	9	22	30	270	258
Konawe Kepulauan	-	-	-	-	-	-
Muna Barat	6	5	38	17	233	264
Buton Tengah	12	12	40	56	542	547
Buton Selatan	5	6	12	52	420	234
Kota Kendari	27	28	133	165	1 195	1 379
Kota Baubau	29	29	152	134	1 715	1 306
Sulawesi Tenggara	225	226	871	1 042	8 944	8 759

Catatan/Note: Seluruh Raudatul Athfal (RA) berstatus swasta/ All Raudatul Athfal (RA) are private

Sumber/Source: Kementerian Agama, EMIS, data semester ganjil/ Ministry of Religious Affairs, EMIS, odd semester report data

Tabel
Table 4.1.3

Jumlah Sekolah, Guru¹, dan Murid Sekolah Dasar (SD) di Bawah Kementerian Pendidikan dan Kebudayaan Menurut Kabupaten/Kota di Provinsi Sulawesi Tenggara, 2020/2021² dan 2021/2022³

Number of Schools, Teachers¹, and Pupils in Primary Schools Under The Ministry of Education and Culture by Regency/Municipality in Sulawesi Tenggara Province, 2020/2021² and 2021/2022³

Kabupaten/Kota Regency/Municipality	Sekolah/Schools					
	Negeri/Public		Swasta/Private		Jumlah/Total	
	2020/2021	2021/2022	2020/2021	2021/2022	2020/2021	2021/2022
(1)	(2)	(3)	(4)	(5)	(6)	(7)
Buton	119	119	2	2	121	121
Muna	208	208	8	8	216	216
Konawe	270	270	5	5	275	275
Kolaka	176	176	7	7	183	183
Konawe Selatan	312	312	1	2	313	314
Bombana	151	151	19	19	170	170
Wakatobi	109	109	1	1	110	110
Kolaka Utara	110	110	1	2	111	112
Buton Utara	77	77	-	1	77	78
Konawe Utara	104	104	-	-	104	104
Kolaka Timur	140	140	-	-	140	140
Konawe Kepulauan	50	50	-	-	50	50
Muna Barat	95	95	2	3	97	98
Buton Tengah	91	91	4	4	95	95
Buton Selatan	70	72	-	-	70	72
Kota Kendari	106	106	18	20	124	126
Kota Baubau	65	65	3	3	68	68
Sulawesi Tenggara	2 253	2 255	71	77	2 324	2 332

Lanjutan Tabel/*Continued Table* 4.1.3

Kabupaten/Kota <i>Regency/Municipality</i>	Guru ¹ / <i>Teachers</i> ¹					
	Negeri/ <i>Public</i>		Swasta/ <i>Private</i>		Jumlah/ <i>Total</i>	
	2020/2021	2021/2022	2020/2021	2021/2022	2020/2021	2021/2022
(1)	(8)	(9)	(10)	(11)	(12)	(13)
Buton	1 292	1 251	7	7	1 299	1 258
Muna	2 246	2 325	87	93	2 333	2 418
Konawe	2 583	2 445	62	66	2 645	2 511
Kolaka	2 128	2 088	89	89	2 217	2 177
Konawe Selatan	2 728	2 652	7	11	2 735	2 663
Bombana	1 491	1 453	112	113	1 603	1 566
Wakatobi	1 114	1 103	-	6	1 114	1 109
Kolaka Utara	1 168	1 135	12	17	1 180	1 152
Buton Utara	750	765	-	5	750	770
Konawe Utara	878	891	-	-	878	891
Kolaka Timur	1 458	1 442	-	-	1 458	1 442
Konawe Kepulauan	430	469	-	-	430	469
Muna Barat	927	924	-	9	927	933
Buton Tengah	980	1 072	30	26	1 010	1 098
Buton Selatan	825	857	-	-	825	857
Kota Kendari	1 843	1 721	285	298	2 128	2 019
Kota Baubau	1 040	971	25	25	1 065	996
Sulawesi Tenggara	23 881	23 564	716	765	24 597	24 329

Lanjutan Tabel/Continued Table 4.1.3

Kabupaten/Kota Regency/Municipality	Murid/Students					
	Negeri/Public		Swasta/Private		Jumlah/Total	
	2020/2021	2021/2022	2020/2021	2021/2022	2020/2021	2021/2022
(1)	(14)	(15)	(16)	(17)	(18)	(19)
Buton	14 468	14 377	103	143	14 571	14 520
Muna	26 744	25 846	1 056	1 132	27 800	26 978
Konawe	25 818	25 208	808	867	26 626	26 075
Kolaka	24 532	23 919	1 312	1 405	25 844	25 324
Konawe Selatan	34 465	33 906	50	69	34 515	33 975
Bombana	17 694	17 526	1 307	1 426	19 001	18 952
Wakatobi	11 245	11 128	61	50	11 306	11 178
Kolaka Utara	13 871	13 461	266	374	14 137	13 835
Buton Utara	8 371	8 473	-	42	8 371	8 515
Konawe Utara	8 239	8 517	-	-	8 239	8 517
Kolaka Timur	12 417	12 238	-	-	12 417	12 238
Konawe Kepulauan	4 107	4 106	-	-	4 107	4 106
Muna Barat	10 893	10 399	35	81	10 928	10 480
Buton Tengah	13 766	13 476	344	468	14 110	13 944
Buton Selatan	11 575	11 311	-	-	11 575	11 311
Kota Kendari	31 181	30 595	4 379	4 602	35 560	35 197
Kota Baubau	16 722	16 263	433	605	17 155	16 868
Sulawesi Tenggara	286 108	280 749	10 154	11 264	296 262	292 013

Catatan/Note: ¹ Jumlah guru termasuk kepala sekolah dan guru/The total of teachers including headmaster and teacher

Sumber/Source: ² Kementerian Pendidikan dan Kebudayaan, data semester ganjil 2020/Ministry of Educations and Culture, 2020 odd semester data

³ Kementerian Pendidikan, Kebudayaan, Riset, dan Teknologi, Sistem Data Pokok Pendidikan, data semester ganjil 2021/ Ministry of Education, Culture, Research, and Technology, Basic Education Data System, odd semester 2021

Tabel 4.1.4 Jumlah Sekolah, Guru, dan Murid Madrasah Ibtidaiyah (MI) di Bawah Kementerian Agama Menurut Kabupaten/Kota di Provinsi Sulawesi Tenggara, 2020/2021 dan 2021/2022
Number of Schools, Teachers, and Pupils in Madrasah Ibtidaiyah (MI) Under The Ministry of Religious Affairs by Regency/ Municipality in Sulawesi Tenggara Province, 2020/2021 and 2021/2022

Kabupaten/Kota Regency/Municipality	Sekolah/Schools					
	Negeri/Public		Swasta/Private		Jumlah/Total	
	2020/2021	2021/2022	2020/2021	2021/2022	2020/2021	2021/2022
(1)	(2)	(3)	(4)	(5)	(6)	(7)
Buton	2	2	3	3	5	5
Muna	2	2	15	15	17	17
Konawe	1	1	16	16	17	17
Kolaka	2	2	16	16	18	18
Konawe Selatan	3	3	20	20	23	23
Bombana	1	1	13	13	14	14
Wakatobi	1	1	7	7	8	8
Kolaka Utara	1	1	12	12	13	13
Buton Utara	-	-	1	-	1	-
Konawe Utara	-	-	-	1	-	1
Kolaka Timur	-	-	9	9	9	9
Konawe Kepulauan	-	-	1	1	1	1
Muna Barat	1	-	-	7	1	7
Buton Tengah	2	2	10	11	12	13
Buton Selatan	-	1	7	-	7	1
Kota Kendari	1	1	18	19	19	20
Kota Baubau	2	2	9	9	11	11
Sulawesi Tenggara	19	19	157	159	176	178

Lanjutan Tabel/*Continued Table 4.1.4*

Kabupaten/Kota <i>Regency/Municipality</i>	Guru ¹ / <i>Teachers</i> ¹					
	Negeri/ <i>Public</i>		Swasta/ <i>Private</i>		Jumlah/ <i>Total</i>	
	2020/2021	2021/2022	2020/2021	2021/2022	2020/2021	2021/2022
(1)	(8)	(9)	(10)	(11)	(12)	(13)
Buton	37	61	14	21	51	82
Muna	29	44	117	158	146	202
Konawe	21	25	135	193	156	218
Kolaka	69	85	157	162	226	247
Konawe Selatan	49	71	169	208	218	279
Bombana	11	15	98	116	109	131
Wakatobi	29	35	56	84	85	119
Kolaka Utara	37	48	91	103	128	151
Buton Utara	-	-	5	-	5	-
Konawe Utara	-	-	-	14	-	14
Kolaka Timur	-	-	74	78	74	78
Konawe Kepulauan	-	-	7	9	7	9
Muna Barat	18	-	-	69	18	69
Buton Tengah	26	45	97	128	123	173
Buton Selatan	-	23	58	-	58	23
Kota Kendari	42	34	215	272	257	306
Kota Baubau	70	89	101	103	171	192
Sulawesi Tenggara	438	575	1 394	1 718	1 832	2 293

Lanjutan Tabel/Continued Table 4.1.4

Kabupaten/Kota Regency/Municipality	Murid/Students					
	Negeri/Public		Swasta/Private		Jumlah/Total	
	2020/2021	2021/2022	2020/2021	2021/2022	2020/2021	2021/2022
(1)	(14)	(15)	(16)	(17)	(18)	(19)
Buton	390	354	139	118	529	472
Muna	315	332	990	1 046	1 305	1 378
Konawe	399	3	1 261	1 368	1 660	1 371
Kolaka	1 203	1 114	1 424	1 472	2 627	2 586
Konawe Selatan	673	658	1 784	1 878	2 457	2 536
Bombana	83	82	888	803	971	885
Wakatobi	327	310	665	599	992	909
Kolaka Utara	641	540	1 130	1 107	1 771	1 647
Buton Utara	-	-	45	-	45	-
Konawe Utara	-	-	-	44	-	44
Kolaka Timur	-	-	691	604	691	604
Konawe Kepulauan	-	-	46	41	46	41
Muna Barat	230	-	-	659	230	659
Buton Tengah	470	436	1 169	1 123	1 639	1 559
Buton Selatan	-	215	600	-	600	215
Kota Kendari	622	544	3 721	3 592	4 343	4 136
Kota Baubau	1 266	1 281	818	829	2 084	2 110
Sulawesi Tenggara	6 619	5 869	15 371	15 283	21 990	21 152

Catatan/Note: ¹ Jumlah guru termasuk kepala sekolah dan guru/The total of teachers including headmaster and teacher

Sumber/Source: Kementerian Agama, EMIS, data semester ganjil/ Ministry of Religious Affairs, EMIS, odd semester report data

Tabel
Table 4.1.5

Jumlah Sekolah, Guru¹, dan Murid Sekolah Menengah Pertama (SMP) di Bawah Kementerian Pendidikan dan Kebudayaan Menurut Kabupaten/Kota di Provinsi Sulawesi Tenggara, 2020/2021² dan 2021/2022³

Number of Schools, Teachers¹, and Pupils in Junior High Schools Under The Ministry of Education and Culture by Regency/Municipality in Sulawesi Tenggara Province, 2020/2021² dan 2021/2022³

Kabupaten/Kota Regency/Municipality	Sekolah/Schools					
	Negeri/Public		Swasta/Private		Jumlah/Total	
	2020/2021	2021/2022	2020/2021	2021/2022	2020/2021	2021/2022
(1)	(2)	(3)	(4)	(5)	(6)	(7)
Buton	48	48	1	1	49	49
Muna	64	64	14	16	78	80
Konawe	62	62	4	5	66	67
Kolaka	45	45	8	8	53	53
Konawe Selatan	79	79	3	4	82	83
Bombana	47	47	12	12	59	59
Wakatobi	40	40	3	3	43	43
Kolaka Utara	32	32	3	3	35	35
Buton Utara	35	35	-	-	35	35
Konawe Utara	35	35	1	1	36	36
Kolaka Timur	41	41	-	-	41	41
Konawe Kepulauan	18	18	-	-	18	18
Muna Barat	37	37	1	2	38	39
Buton Tengah	34	34	4	5	38	39
Buton Selatan	31	32	-	-	31	32
Kota Kendari	23	23	18	18	41	41
Kota Baubau	19	19	5	5	24	24
Sulawesi Tenggara	690	691	77	83	767	774

Lanjutan Tabel/Continued Table 4.1.5

Kabupaten/Kota Regency/Municipality	Guru ¹ /Teachers ¹					
	Negeri/Public		Swasta/Private		Jumlah/Total	
	2020/2021	2021/2022	2020/2021	2021/2022	2020/2021	2021/2022
(1)	(8)	(9)	(10)	(11)	(12)	(13)
Buton	797	792	7	7	804	799
Muna	1 146	1 238	123	133	1 269	1 371
Konawe	1 054	1 017	49	41	1 103	1 058
Kolaka	694	709	86	86	780	795
Konawe Selatan	1 106	1 103	9	16	1 115	1 119
Bombana	636	634	92	85	728	719
Wakatobi	623	684	19	24	642	708
Kolaka Utara	452	488	37	36	489	524
Buton Utara	450	464	-	-	450	464
Konawe Utara	449	503	8	7	457	510
Kolaka Timur	496	529	-	-	496	529
Konawe Kepulauan	264	293	-	-	264	293
Muna Barat	546	597	7	12	553	609
Buton Tengah	547	610	39	42	586	652
Buton Selatan	737	754	-	-	737	754
Kota Kendari	892	872	237	238	1 129	1 110
Kota Baubau	650	619	49	48	699	667
Sulawesi Tenggara	11 539	11 906	762	775	12 301	12 681

Lanjutan Tabel/*Continued Table 4.1.5*

Kabupaten/Kota <i>Regency/Municipality</i>	Murid/Students					
	Negeri/Public		Swasta/Private		Jumlah/Total	
	2020/2021	2021/2022	2020/2021	2021/2022	2020/2021	2021/2022
(1)	(14)	(15)	(16)	(17)	(18)	(19)
Buton	6 772	6 456	26	25	6 798	6 481
Muna	12 667	12 205	882	1 011	13 549	13 216
Konawe	10 915	10 417	349	444	11 264	10 861
Kolaka	8 535	8 261	986	1 063	9 521	9 324
Konawe Selatan	15 235	14 883	307	406	15 542	15 289
Bombana	6 081	5 826	758	796	6 839	6 622
Wakatobi	4 729	4 514	300	295	5 029	4 809
Kolaka Utara	4 169	4 019	339	316	4 508	4 335
Buton Utara	4 251	3 993	-	-	4 251	3 993
Konawe Utara	3 696	3 554	34	12	3 730	3 566
Kolaka Timur	4 653	4 278	-	-	4 653	4 278
Konawe Kepulauan	1 923	1 788	-	-	1 923	1 788
Muna Barat	4 917	4 734	23	77	4 940	4 811
Buton Tengah	5 537	5 593	295	364	5 832	5 957
Buton Selatan	5 425	5 294	-	-	5 425	5 294
Kota Kendari	12 956	13 043	2 529	2 580	15 485	15 623
Kota Baubau	8 164	7 961	590	620	8 754	8 581
Sulawesi Tenggara	120 625	116 819	7 418	8 009	128 043	124 828

Catatan/Note: ¹ Jumlah guru termasuk kepala sekolah dan guru/*The total of teachers including headmaster and teacher*

Sumber/Source: ² Kementerian Pendidikan dan Kebudayaan, data semester ganjil 2020/*Ministry of Educations and Culture, 2020 odd semester data*

³ Kementerian Pendidikan, Kebudayaan, Riset, dan Teknologi, Sistem Data Pokok Pendidikan, data semester ganjil 2021/*Ministry of Education, Culture, Research, and Technology, Basic Education Data System, odd semester 2021*

Tabel 4.1.6 Jumlah Sekolah, Guru, dan Murid Madrasah Tsanawiyah (MTs) di Bawah Kementerian Agama Menurut Kabupaten/Kota di Provinsi Sulawesi Tenggara, 2020/2021 dan 2021/2022
Number of Schools, Teachers, and Pupils in Madrasah Tsanawiyah (MTs) Under The Ministry of Religious Affairs by Regency/Municipality in Sulawesi Tenggara Province, 2020/2021 and 2021/2022

Kabupaten/Kota Regency/Municipality	Sekolah/Schools					
	Negeri/Public		Swasta/Private		Jumlah/Total	
	2020/2021	2021/2022	2020/2021	2021/2022	2020/2021	2021/2022
(1)	(2)	(3)	(4)	(5)	(6)	(7)
Buton	4	4	3	3	7	7
Muna	5	5	13	13	18	18
Konawe	3	3	19	19	22	22
Kolaka	2	2	21	21	23	23
Konawe Selatan	4	4	27	27	31	31
Bombana	5	5	13	13	18	18
Wakatobi	4	4	6	6	10	10
Kolaka Utara	3	3	13	13	16	16
Buton Utara	-	1	6	2	6	3
Konawe Utara	1	-	2	6	3	6
Kolaka Timur	1	1	15	15	16	16
Konawe Kepulauan	2	2	1	1	3	3
Muna Barat	-	4	7	7	7	11
Buton Tengah	4	4	10	10	14	14
Buton Selatan	4	-	7	7	11	7
Kota Kendari	2	2	16	18	18	20
Kota Baubau	1	1	9	9	10	10
Sulawesi Tenggara	45	45	188	190	233	235

Lanjutan Tabel/*Continued Table* 4.1.6

Kabupaten/Kota <i>Regency/Municipality</i>	Guru ¹ / <i>Teachers</i> ¹					
	Negeri/ <i>Public</i>		Swasta/ <i>Private</i>		Jumlah/ <i>Total</i>	
	2020/2021	2021/2022	2020/2021	2021/2022	2020/2021	2021/2022
(1)	(8)	(9)	(10)	(11)	(12)	(13)
Buton	92	140	28	31	120	171
Muna	120	167	163	201	283	368
Konawe	100	162	254	261	354	423
Kolaka	89	125	250	276	339	401
Konawe Selatan	76	117	264	337	340	454
Bombana	124	157	140	160	264	317
Wakatobi	97	129	81	105	178	234
Kolaka Utara	95	104	155	167	250	271
Buton Utara	-	35	68	38	68	73
Konawe Utara	19	-	27	72	46	72
Kolaka Timur	32	33	132	160	164	193
Konawe Kepulauan	33	53	-	-	33	53
Muna Barat	-	104	138	58	138	162
Buton Tengah	152	141	88	98	240	239
Buton Selatan	79	-	65	92	144	92
Kota Kendari	100	143	178	243	278	386
Kota Baubau	47	74	128	123	175	197
Sulawesi Tenggara	1 255	1 684	2 159	2 422	3 414	4 106

Lanjutan Tabel/Continued Table 4.1.6

Kabupaten/Kota Regency/Municipality	Murid/Students					
	Negeri/Public		Swasta/Private		Jumlah/Total	
	2020/2021	2021/2022	2020/2021	2021/2022	2020/2021	2021/2022
(1)	(14)	(15)	(16)	(17)	(18)	(19)
Buton	813	778	127	124	940	902
Muna	1 108	1 128	887	851	1 995	1 979
Konawe	1 666	1 714	2 308	2 282	3 974	3 996
Kolaka	1 359	1 291	3 010	3 174	4 369	4 465
Konawe Selatan	964	943	1 804	1 913	2 768	2 856
Bombana	1 254	1 236	761	719	2 015	1 955
Wakatobi	803	760	467	440	1 270	1 200
Kolaka Utara	942	907	1 555	1 481	2 497	2 388
Buton Utara	-	119	226	285	226	404
Konawe Utara	128	-	300	194	428	194
Kolaka Timur	243	257	1 347	1 399	1 590	1 656
Konawe Kepulauan	304	297	-	-	304	297
Muna Barat	-	584	401	261	401	845
Buton Tengah	1 074	1 051	759	616	1 833	1 667
Buton Selatan	621	-	299	417	920	417
Kota Kendari	1 637	1 626	2 585	2 778	4 222	4 404
Kota Baubau	684	720	785	728	1 469	1 448
Sulawesi Tenggara	13 600	13 411	17 621	17 662	31 221	31 073

Catatan/Note: ¹ Jumlah guru termasuk kepala sekolah dan guru/The total of teachers including headmaster and teacher

Sumber/Source: Kementerian Agama, EMIS, data semester ganjil/ Ministry of Religious Affairs, EMIS, odd semester report data

Tabel
Table 4.1.7

Jumlah Sekolah, Guru¹, dan Murid Sekolah Menengah Atas (SMA) di Bawah Kementerian Pendidikan dan Kebudayaan Menurut Kabupaten/Kota di Provinsi Sulawesi Tenggara, 2020/2021² dan 2021/2022³

Number of Schools, Teachers¹, and Pupils in Senior High Schools Under The Ministry of Education and Culture by Regency/Municipality in Sulawesi Tenggara Province, 2020/2021² dan 2021/2022³

Kabupaten/Kota Regency/Municipality	Sekolah/Schools					
	Negeri/Public		Swasta/Private		Jumlah/Total	
	2020/2021	2021/2022	2020/2021	2021/2022	2020/2021	2021/2022
(1)	(2)	(3)	(4)	(5)	(6)	(7)
Buton	18	20	3	3	21	23
Muna	22	22	11	12	33	34
Konawe	23	23	4	5	27	28
Kolaka	10	10	4	5	14	15
Konawe Selatan	25	25	5	4	30	29
Bombana	18	18	6	7	24	25
Wakatobi	16	16	3	3	19	19
Kolaka Utara	6	6	2	2	8	8
Buton Utara	11	11	-	-	11	11
Konawe Utara	11	11	-	-	11	11
Kolaka Timur	14	14	-	-	14	14
Konawe Kepulauan	6	6	-	-	6	6
Muna Barat	11	12	-	-	11	12
Buton Tengah	17	17	1	1	18	18
Buton Selatan	15	15	-	-	15	15
Kota Kendari	11	12	13	13	24	25
Kota Baubau	6	7	5	5	11	12
Sulawesi Tenggara	240	245	57	60	297	305

Lanjutan Tabel/Continued Table 4.1.7

Kabupaten/Kota Regency/Municipality	Guru ¹ /Teachers ¹					
	Negeri/Public		Swasta/Private		Jumlah/Total	
	2020/2021	2021/2022	2020/2021	2021/2022	2020/2021	2021/2022
(1)	(8)	(9)	(10)	(11)	(12)	(13)
Buton	481	466	30	24	511	490
Muna	691	662	128	127	819	789
Konawe	617	583	38	34	655	617
Kolaka	341	324	23	22	364	346
Konawe Selatan	567	571	33	20	600	591
Bombana	368	356	47	32	415	388
Wakatobi	401	385	18	13	419	398
Kolaka Utara	203	193	16	10	219	203
Buton Utara	237	214	-	-	237	214
Konawe Utara	198	179	-	-	198	179
Kolaka Timur	261	241	-	-	261	241
Konawe Kepulauan	94	107	-	-	94	107
Muna Barat	305	305	-	-	305	305
Buton Tengah	375	369	17	17	392	386
Buton Selatan	371	373	-	-	371	373
Kota Kendari	662	619	187	158	849	777
Kota Baubau	397	366	70	64	467	430
Sulawesi Tenggara	6 569	6 313	607	521	7 176	6 834

Lanjutan Tabel/*Continued Table 4.1.7*

Kabupaten/Kota <i>Regency/Municipality</i>	Murid/Students					
	Negeri/Public		Swasta/Private		Jumlah/Total	
	2020/2021	2021/2022	2020/2021	2021/2022	2020/2021	2021/2022
(1)	(14)	(15)	(16)	(17)	(18)	(19)
Buton	5 190	5 290	224	245	5 414	5 535
Muna	8 662	8 521	1 090	929	9 752	9 450
Konawe	8 364	8 450	284	424	8 648	8 874
Kolaka	5 650	5 504	170	290	5 820	5 794
Konawe Selatan	9 836	9 445	380	381	10 216	9 826
Bombana	5 088	4 920	488	562	5 576	5 482
Wakatobi	4 558	4 530	189	189	4 747	4 719
Kolaka Utara	3 314	3 843	167	142	3 481	3 985
Buton Utara	3 181	3 176	-	-	3 181	3 176
Konawe Utara	3 125	3 179	-	-	3 125	3 179
Kolaka Timur	3 710	3 577	-	-	3 710	3 577
Konawe Kepulauan	1 610	1 527	-	-	1 610	1 527
Muna Barat	3 471	3 338	-	-	3 471	3 338
Buton Tengah	4 255	4 173	223	202	4 478	4 375
Buton Selatan	4 156	4 144	-	-	4 156	4 144
Kota Kendari	10 546	10 484	1 361	1 246	11 907	11 730
Kota Baubau	5 241	5 073	621	683	5 862	5 756
Sulawesi Tenggara	89 957	89 174	5 197	5 293	95 154	94 467

Catatan/Note: ¹ Jumlah guru termasuk kepala sekolah dan guru/*The total of teachers including headmaster and teacher*

Sumber/Source: ² Kementerian Pendidikan dan Kebudayaan, data semester ganjil 2020/*Ministry of Educations and Culture, 2020 odd semester data*

³ Kementerian Pendidikan, Kebudayaan, Riset, dan Teknologi, Sistem Data Pokok Pendidikan, data semester ganjil 2021/*Ministry of Education, Culture, Research, and Technology, Basic Education Data System, odd semester 2021*

Tabel 4.1.8 Jumlah Sekolah, Guru¹, dan Murid Sekolah Menengah Kejuruan (SMK) di Bawah Kementerian Pendidikan dan Kebudayaan Menurut Kabupaten/Kota di Provinsi Sulawesi Tenggara, 2020/2021² dan 2021/2022³
Number of Schools, Teachers, and Pupils in Vocational High Schools Under The Ministry of Education and Culture by Regency/Municipality in Sulawesi Tenggara Province, 2020/2021² dan 2021/2022³

Kabupaten/Kota Regency/Municipality	Sekolah/Schools					
	Negeri/Public		Swasta/Private		Jumlah/Total	
	2020/2021	2021/2022	2020/2021	2021/2022	2020/2021	2021/2022
(1)	(2)	(3)	(4)	(5)	(6)	(7)
Buton	8	8	3	3	11	11
Muna	7	7	13	16	20	23
Konawe	6	6	5	5	11	11
Kolaka	12	12	2	2	14	14
Konawe Selatan	10	10	-	-	10	10
Bombana	7	8	2	2	9	10
Wakatobi	2	2	3	4	5	6
Kolaka Utara	5	5	-	-	5	5
Buton Utara	5	5	1	1	6	6
Konawe Utara	3	3	2	2	5	5
Kolaka Timur	7	7	2	2	9	9
Konawe Kepulauan	3	3	1	1	4	4
Muna Barat	4	4	3	3	7	7
Buton Tengah	6	6	4	5	10	11
Buton Selatan	2	3	1	1	3	4
Kota Kendari	6	7	14	14	20	21
Kota Baubau	6	6	2	2	8	8
Sulawesi Tenggara	99	102	58	63	157	165

Lanjutan Tabel/*Continued Table* 4.1.8

Kabupaten/Kota <i>Regency/Municipality</i>	Guru ¹ / <i>Teachers</i> ¹					
	Negeri/ <i>Public</i>		Swasta/ <i>Private</i>		Jumlah/ <i>Total</i>	
	2020/2021	2021/2022	2020/2021	2021/2022	2020/2021	2021/2022
(1)	(8)	(9)	(10)	(11)	(12)	(13)
Buton	132	137	45	27	177	164
Muna	234	230	160	221	394	451
Konawe	143	136	64	66	207	202
Kolaka	352	353	11	9	363	362
Konawe Selatan	180	179	-	-	180	179
Bombana	159	158	8	14	167	172
Wakatobi	44	40	18	35	62	75
Kolaka Utara	153	141	-	-	153	141
Buton Utara	90	82	8	8	98	90
Konawe Utara	31	34	17	16	48	50
Kolaka Timur	167	166	7	7	174	173
Konawe Kepulauan	40	38	15	14	55	52
Muna Barat	91	91	41	28	132	119
Buton Tengah	108	118	44	41	152	159
Buton Selatan	50	56	22	24	72	80
Kota Kendari	448	436	202	180	650	616
Kota Baubau	341	321	33	32	374	353
Sulawesi Tenggara	2 763	2 716	695	722	3 458	3 438

Lanjutan Tabel/Continued Table 4.1.8

Kabupaten/Kota Regency/Municipality	Murid/Students					
	Negeri/Public		Swasta/Private		Jumlah/Total	
	2020/2021	2021/2022	2020/2021	2021/2022	2020/2021	2021/2022
(1)	(14)	(15)	(16)	(17)	(18)	(19)
Buton	834	945	161	114	995	1 059
Muna	3 121	3 197	1 870	2 688	4 991	5 885
Konawe	1 857	1 756	652	622	2 509	2 378
Kolaka	4 021	4 528	82	67	4 103	4 595
Konawe Selatan	2 722	2 644	-	-	2 722	2 644
Bombana	1 295	1 365	117	143	1 412	1 508
Wakatobi	290	264	65	89	355	353
Kolaka Utara	1 444	1 524	-	-	1 444	1 524
Buton Utara	578	586	156	86	734	672
Konawe Utara	264	281	63	66	327	347
Kolaka Timur	1 776	1 679	43	42	1 819	1 721
Konawe Kepulauan	195	192	50	45	245	237
Muna Barat	779	810	190	283	969	1 093
Buton Tengah	975	1 024	476	415	1 451	1 439
Buton Selatan	179	284	271	245	450	529
Kota Kendari	6 370	7 380	1 526	1 382	7 896	8 762
Kota Baubau	4 314	4 218	98	68	4 412	4 286
Sulawesi Tenggara	31 014	32 677	5 820	6 355	36 834	39 032

Catatan/Note: ¹ Jumlah guru termasuk kepala sekolah dan guru/The total of teachers including headmaster and teacher

Sumber/Source: ² Kementerian Pendidikan dan Kebudayaan, data semester ganjil 2020/Ministry of Educations and Culture, 2020 odd semester data

³ Kementerian Pendidikan, Kebudayaan, Riset, dan Teknologi, Sistem Data Pokok Pendidikan, data semester ganjil 2021/ Ministry of Education, Culture, Research, and Technology, Basic Education Data System, odd semester 2021

Tabel
Table 4.1.9

Jumlah Sekolah, Guru, dan Murid Madrasah Aliyah (MA) di Bawah Kementerian Agama Menurut Kabupaten/Kota di Provinsi Sulawesi Tenggara, 2020/2021 dan 2021/2022
Number of Schools, Teachers, and Pupils in Madrasah Aliyah (MA) Under the Ministry of Religious Affairs by Regency/ Municipality in Sulawesi Tenggara Province, 2020/2021 and 2021/2022

Kabupaten/Kota Regency/Municipality	Sekolah/Schools					
	Negeri/Public		Swasta/Private		Jumlah/Total	
	2020/2021	2021/2022	2020/2021	2021/2022	2020/2021	2021/2022
(1)	(2)	(3)	(4)	(5)	(6)	(7)
Buton	1	1	4	4	5	5
Muna	1	1	10	10	11	11
Konawe	1	1	11	11	12	12
Kolaka	2	2	10	10	12	12
Konawe Selatan	2	2	14	14	16	16
Bombana	2	2	11	11	13	13
Wakatobi	2	2	4	4	6	6
Kolaka Utara	1	1	10	10	11	11
Buton Utara	-	-	5	2	5	2
Konawe Utara	-	-	2	5	2	5
Kolaka Timur	-	-	6	6	6	6
Konawe Kepulauan	-	-	1	1	1	1
Muna Barat	-	1	4	4	4	5
Buton Tengah	1	1	7	7	8	8
Buton Selatan	1	-	4	4	5	4
Kota Kendari	2	2	7	7	9	9
Kota Baubau	1	1	5	5	6	6
Sulawesi Tenggara	17	17	115	115	132	132

Lanjutan Tabel/Continued Table 4.1.9

Kabupaten/Kota Regency/Municipality	Guru ¹ /Teachers ¹					
	Negeri/Public		Swasta/Private		Jumlah/Total	
	2020/2021	2021/2022	2020/2021	2021/2022	2020/2021	2021/2022
(1)	(8)	(9)	(10)	(11)	(12)	(13)
Buton	30	41	44	54	74	95
Muna	29	37	119	128	148	165
Konawe	29	34	145	149	174	183
Kolaka	95	123	115	122	210	245
Konawe Selatan	50	79	191	189	241	268
Bombana	32	58	111	128	143	186
Wakatobi	55	72	44	59	99	131
Kolaka Utara	20	25	101	105	121	130
Buton Utara	-	-	72	33	72	33
Konawe Utara	-	-	24	64	24	64
Kolaka Timur	-	-	85	76	85	76
Konawe Kepulauan	-	-	15	18	15	18
Muna Barat	-	30	67	77	67	107
Buton Tengah	37	54	111	109	148	163
Buton Selatan	23	-	47	60	70	60
Kota Kendari	105	156	90	128	195	284
Kota Baubau	88	105	55	81	143	186
Sulawesi Tenggara	593	814	1 436	1 580	2 029	2 394

Lanjutan Tabel/*Continued Table* 4.1.9

Kabupaten/Kota <i>Regency/Municipality</i>	Murid/Students					
	Negeri/ <i>Public</i>		Swasta/ <i>Private</i>		Jumlah/ <i>Total</i>	
	2020/2021	2021/2022	2020/2021	2021/2022	2020/2021	2021/2022
(1)	(14)	(15)	(16)	(17)	(18)	(19)
Buton	182	173	304	288	486	461
Muna	229	231	640	593	869	824
Konawe	346	390	1 558	1 624	1 904	2 014
Kolaka	1 106	1 129	1 149	1 231	2 255	2 360
Konawe Selatan	571	531	1 133	1 122	1 704	1 653
Bombana	274	260	505	432	779	692
Wakatobi	425	430	324	320	749	750
Kolaka Utara	230	164	1 144	1 048	1 374	1 212
Buton Utara	-	-	294	191	294	191
Konawe Utara	-	-	234	203	234	203
Kolaka Timur	-	-	460	506	460	506
Konawe Kepulauan	-	-	148	120	148	120
Muna Barat	-	230	212	348	212	578
Buton Tengah	304	287	658	636	962	923
Buton Selatan	235	-	378	212	613	212
Kota Kendari	1 205	1 337	815	893	2 020	2 230
Kota Baubau	735	664	364	379	1 099	1 043
Sulawesi Tenggara	5 842	5 826	10 320	10 146	16 162	15 972

Catatan/*Note*: ¹ Jumlah guru termasuk kepala sekolah dan guru/*The total of teachers including headmaster and teacher*

Sumber/*Source*: Kementerian Agama, EMIS, data semester ganjil laporan/*Ministry of Religious Affairs, EMIS, odd semester report data*

Tabel 4.1.10 Jumlah Perguruan Tinggi, Mahasiswa, dan Tenaga Pendidik (Negeri dan Swasta) di Bawah Kementerian Riset, Teknologi dan Pendidikan Tinggi/Kementerian Pendidikan dan Kebudayaan Menurut Kabupaten/Kota di Provinsi Sulawesi Tenggara, 2020¹ dan 2021²
Number of Universities, Students, and Lecturers (State and Private) Under the Ministry of Research, Technology, and High Education/Ministry of Education and Culture by Regency/Municipality in Sulawesi Tenggara Province, 2020¹ and 2021²

Kabupaten/Kota Regency/Municipality	Perguruan Tinggi/Universities					
	Negeri /Public		Swasta /Private		Jumlah /Total	
	2020	2021	2020	2021	2020	2021
(1)	(2)	(3)	(4)	(5)	(6)	(7)
Buton
Muna	3	5	3	5
Konawe	2	3	2	3
Kolaka	1	1	3	5	4	6
Konawe Selatan
Bombana
Wakatobi	1	...	1
Kolaka Utara
Buton Utara
Konawe Utara
Kolaka Timur
Konawe Kepulauan
Muna Barat
Buton Tengah
Buton Selatan
Kota Kendari	1	1	24	22	25	23
Kota Baubau	7	8	7	8
Sulawesi Tenggara	2	2	39	44	41	46

Lanjutan Tabel/Continued Table 4.1.10

Kabupaten/Kota Regency/Municipality	Tenaga Pendidik/Lecturers					
	Negeri /Public		Swasta /Private		Jumlah /Total	
	2020	2021	2020	2021	2020	2021
(1)	(8)	(9)	(10)	(11)	(12)	(13)
Buton
Muna	93	119	93	119
Konawe	276	253	276	253
Kolaka	323	334	53	63	376	397
Konawe Selatan
Bombana
Wakatobi	16	...	16
Kolaka Utara
Buton Utara
Konawe Utara
Kolaka Timur
Konawe Kepulauan
Muna Barat
Buton Tengah
Buton Selatan
Kota Kendari	1 510	1 586	1 057	1 090	2 567	2 676
Kota Baubau	670	597	670	597
Sulawesi Tenggara	1 833	1 920	2 149	2 138	3 982	4 058

Lanjutan Tabel/Continued Table 4.1.10

Kabupaten/Kota Regency/Municipality	Mahasiswa/Students					
	Negeri /Public		Swasta /Private		Jumlah /Total	
	2020	2021	2020	2021	2020	2021
(1)	(14)	(15)	(16)	(17)	(18)	(19)
Buton
Muna	553	613	553	613
Konawe	2 339	2 217	2 339	2 217
Kolaka	9 876	8 691	210	247	10 086	8 938
Konawe Selatan
Bombana
Wakatobi	93	...	93
Kolaka Utara
Buton Utara
Konawe Utara
Kolaka Timur
Konawe Kepulauan
Muna Barat
Buton Tengah
Buton Selatan
Kota Kendari	43 295	54 986	22 979	23 002	66 274	77 988
Kota Baubau	15 453	17 062	15 453	17 062
Sulawesi Tenggara	53 171	63 677	41 534	43 234	94 705	106 911

Catatan/Note: ¹ Termasuk Institut, Sekolah Tinggi, Akademi, dan Politeknik. Untuk Mahasiswa Diambil dari Data semester ganjil 2018 dan 2019/Including Institute, College, Academy, and Polytechnic. For students generated from 2018 and 2019 odd semester data

Sumber/Source: ¹ Pangkalan Data Pendidikan Tinggi (PDDikti) Kementerian Pendidikan dan Kebudayaan, data diambil pada bulan Desember 2019 dan Desember 2020/ Pangkalan Data Pendidikan Tinggi (PDDikti) Ministry of Education and Culture, data was taken on December 2019 and December 2020

² Pangkalan Data Pendidikan Tinggi (PDDikti) Kementerian Pendidikan, Kebudayaan, Riset, dan Teknologi, data diambil pada bulan Desember 2021/ Pangkalan Data Pendidikan Tinggi (PDDikti) Ministry of Education, Culture, Research, and Technology, data was taken on December 2021

Tabel
Table 4.1.11

Jumlah Perguruan Tinggi, Mahasiswa, dan Tenaga Pendidik (Negeri dan Swasta) di Bawah Kementerian Agama Menurut Kabupaten/Kota di Provinsi Sulawesi Tenggara, 2020 dan 2021

Number of Universities, Students, and Lecturers (State and Private) Under the Ministry of Religious Affairs by Regency/ Municipality, 2020 and 2021

Kabupaten/Kota Regency/Municipality	Perguruan Tinggi/Universities					
	Negeri /Public		Swasta /Private		Jumlah /Total	
	2020	2021	2020	2021	2020	2021
(1)	(2)	(3)	(4)	(5)	(6)	(7)
Buton	-	-	-	1	-	1
Muna	-	-	1	-	1	-
Konawe	-	-	-	1	-	1
Kolaka	-	-	1	-	1	-
Konawe Selatan	-	-	1	1	1	1
Bombana	-	-	1	1	1	1
Wakatobi	-	-	1	1	1	1
Kolaka Utara	-	-	-	-	-	-
Buton Utara	-	-	-	-	-	-
Konawe Utara	-	-	-	-	-	-
Kolaka Timur	-	-	-	-	-	-
Konawe Kepulauan	-	-	-	-	-	-
Muna Barat	-	-	-	-	-	-
Buton Tengah	-	-	-	-	-	-
Buton Selatan	-	-	-	-	-	-
Kota Kendari	1	1	2	2	3	3
Kota Baubau	-	-	3	3	3	3
Sulawesi Tenggara	1	1	10	10	11	11

Lanjutan Tabel/Continued Table 4.1.11

Kabupaten/Kota Regency/Municipality	Tenaga Pendidik/Lecturers					
	Negeri /Public		Swasta /Private		Jumlah /Total	
	2020	2021	2020	2021	2020	2021
(1)	(8)	(9)	(10)	(11)	(12)	(13)
Buton	-	-	-	49	-	49
Muna	-	-	25	-	25	-
Konawe	-	-	-	32	-	32
Kolaka	-	-	56	-	56	-
Konawe Selatan	-	-	34	34	34	34
Bombana	-	-	13	13	13	13
Wakatobi	-	-	32	32	32	32
Kolaka Utara	-	-	-	-	-	-
Buton Utara	-	-	-	-	-	-
Konawe Utara	-	-	-	-	-	-
Kolaka Timur	-	-	-	-	-	-
Konawe Kepulauan	-	-	-	-	-	-
Muna Barat	-	-	-	-	-	-
Buton Tengah	-	-	-	-	-	-
Buton Selatan	-	-	-	-	-	-
Kota Kendari	182	213	41	22	223	235
Kota Baubau	-	-	58	61	58	61
Sulawesi Tenggara	182	213	259	243	441	456

Lanjutan Tabel/*Continued Table* 4.1.11

Kabupaten/Kota <i>Regency/Municipality</i>	Mahasiswa/Students					
	Negeri <i>/Public</i>		Swasta <i>/Private</i>		Jumlah <i>/Total</i>	
	2020	2021	2020	2021	2020	2021
(1)	(14)	(15)	(16)	(17)	(18)	(19)
Buton	-	-	-	490	-	490
Muna	-	-	254	-	254	-
Konawe	-	-	-	266	-	266
Kolaka	-	-	378	-	378	-
Konawe Selatan	-	-	579	406	579	406
Bombana	-	-	67	98	67	98
Wakatobi	-	-	505	606	505	606
Kolaka Utara	-	-	-	-	-	-
Buton Utara	-	-	-	-	-	-
Konawe Utara	-	-	-	-	-	-
Kolaka Timur	-	-	-	-	-	-
Konawe Kepulauan	-	-	-	-	-	-
Muna Barat	-	-	-	-	-	-
Buton Tengah	-	-	-	-	-	-
Buton Selatan	-	-	-	-	-	-
Kota Kendari	7 159	7 637	756	426	7 915	8 063
Kota Baubau	-	-	1 525	1 691	1 525	1 691
Sulawesi Tenggara	7 159	7 637	4 064	3 983	11 223	11 620

Sumber/*Source*: Kementerian Agama, EMIS, data semester ganjil/*Ministry of Religious Affairs, EMIS, odd semester report data*

Tabel 4.1.12 **Persentase Penduduk Usia 7–24 Tahun Menurut Jenis Kelamin, Kelompok Umur Sekolah, dan Partisipasi Sekolah¹ di Provinsi Sulawesi Tenggara, 2019–2021**
Percentage of Population Aged 7–24 Years by Sex, School Age Group, and School Participation¹ in Sulawesi Tenggara Province, 2019–2021

Jenis Kelamin dan Kelompok Umur Sekolah <i>Sex and School Age Group</i>	2019		
	Tidak/Belum Pernah Sekolah <i>Not/Never Attending School</i>	Masih Sekolah <i>Attending School</i>	Tidak Sekolah Lagi <i>Not Attending School Anymore</i>
(1)	(2)	(3)	(4)
Laki-laki/Male			
7-12	0,38	98,86	0,76
13-15	0,82	94,28	4,90
16-18	0,69	71,82	27,49
19-24	0,84	29,91	69,25
7-24	0,63	75,33	24,04
Perempuan/Female			
7-12	0,29	99,41	0,29
13-15	0,46	95,34	4,20
16-18	0,06	76,31	23,62
19-24	0,84	32,62	66,54
7-24	0,44	76,32	23,24
Jumlah/Total			
7-12	0,33	99,13	0,53
13-15	0,65	94,78	4,57
16-18	0,38	74,03	25,59
19-24	0,84	31,27	67,89
7-24	0,54	75,81	23,65

Lanjutan Tabel/*Continued Table* 4.1.12

Jenis Kelamin dan Kelompok Umur Sekolah <i>Sex and School Age Group</i>	2020		
	Tidak/Belum Pernah Sekolah <i>Not/Never Attending School</i>	Masih Sekolah <i>Attending School</i>	Tidak Sekolah Lagi <i>Not Attending School Anymore</i>
(1)	(5)	(6)	(7)
Laki-laki/ <i>Male</i>			
7-12	0,52	99,01	0,47
13-15	0,24	93,91	5,85
16-18	0,40	72,96	26,64
19-24	0,82	31,33	67,85
7-24	0,53	74,44	25,02
Perempuan/ <i>Female</i>			
7-12	0,40	99,18	0,42
13-15	0,22	96,18	3,60
16-18	0,24	76,09	23,66
19-24	0,60	32,24	67,17
7-24	0,39	76,64	22,97
Jumlah/Total			
7-12	0,46	99,10	0,45
13-15	0,23	94,98	4,79
16-18	0,32	74,50	25,17
19-24	0,71	31,76	67,53
7-24	0,47	75,50	24,03

Lanjutan Tabel/Continued Table 4.1.12

Jenis Kelamin dan Kelompok Umur Sekolah <i>Sex and School Age Group</i>	2021		
	Tidak/Belum Pernah Sekolah <i>Not/Never Attending School</i>	Masih Sekolah <i>Attending School</i>	Tidak Sekolah Lagi <i>Not Attending School Anymore</i>
(1)	(8)	(9)	(10)
Laki-laki/Male			
7-12	0,62	99,11	0,26
13-15	0,15	93,57	6,28
16-18	0,42	73,15	26,44
19-24	1,88	31,11	67,01
7-24	0,88	73,61	25,51
Perempuan/Female			
7-12	0,47	99,21	0,32
13-15	0,50	96,63	2,87
16-18	0,52	76,98	22,50
19-24	2,36	32,81	64,84
7-24	1,08	74,24	24,68
Jumlah/Total			
7-12	0,55	99,16	0,29
13-15	0,32	95,06	4,62
16-18	0,47	75,02	24,51
19-24	2,12	31,97	65,91
7-24	0,98	73,92	25,10

Catatan/Note: ¹ Termasuk pendidikan nonformal (Paket A, Paket B, atau Paket C)/Including Package A, Package B, or Package C
 Sumber/Source: BPS, Survei Sosial Ekonomi Nasional (Susenas)/BPS-Statistics Indonesia, National Socioeconomic Survey

Tabel 4.1.13 Angka Partisipasi Murni (APM) dan Angka Partisipasi Kasar (APK) Menurut Jenjang Pendidikan di Provinsi Sulawesi Tenggara, 2020–2021
Net Participation Rates and Gross Participation Rates by Educational Level in Sulawesi Tenggara Province, 2020–2021

Jenjang Pendidikan <i>Educational Level</i>	Angka Partisipasi Murni (APM) <i>Net Participation Rates</i>		Angka Partisipasi Kasar (APK) <i>Gross Participation Rates</i>	
	2020	2021	2020	2021
(1)	(2)	(3)	(4)	(5)
SD/MI <i>Elementary School</i>	97,70	98,15	107,97	108,22
SMP/MTs <i>Junior High School</i>	77,64	77,86	87,10	87,54
SMA/SMK/MA <i>Senior High School</i>	63,41	63,70	87,74	89,50

Sumber/Source: BPS, Survei Sosial Ekonomi Nasional (Susenas)/BPS-Statistics Indonesia, National Socioeconomic Survey

Tabel 4.1.14 **Persentase Penduduk Berumur 15 Tahun ke Atas yang Melek Huruf Menurut Golongan Umur dan Daerah Tempat Tinggal di Provinsi Sulawesi Tenggara, 2020 dan 2021**
Percentage of Literate People Aged 15 Years and Over by Age Group and Urban-Rural Classification in Sulawesi Tenggara Province, 2020 and 2021

Kelompok Umur Age Group	Perkotaan Urban		Perdesaan Rurals		Perkotaan+Perdesaan Urban+Rural	
	2020	2021	2020	2021	2020	2021
(1)	(2)	(3)	(4)	(5)	(6)	(7)
15–19	100,00	99,85	99,99	99,87	99,99	99,86
20–24	99,87	100,00	99,85	99,92	99,86	99,95
25–29	99,93	100,00	99,67	99,54	99,77	99,71
30–34	99,01	99,77	98,09	97,37	98,43	98,26
35–39	98,90	99,37	96,66	97,87	97,60	98,39
40–44	97,83	97,68	95,82	96,03	96,60	96,63
45–49	98,22	99,15	94,58	95,71	96,00	96,99
50+	88,87	88,98	79,79	80,61	83,15	83,41
Jumlah/Total						
15–24	99,94	99,93	99,93	99,90	99,93	99,91
15–44	99,36	99,52	98,47	98,53	98,84	98,90
45+	91,56	91,83	83,80	84,36	86,71	86,93

Sumber/Source: BPS, Survei Sosial Ekonomi Nasional (Susenas)/BPS-Statistics Indonesia, National Socioeconomic Survey

Tabel 4.1.15 Jumlah Desa¹/Kelurahan yang Memiliki Fasilitas Sekolah Menurut Kabupaten/Kota dan Tingkat Pendidikan di Provinsi Sulawesi Tenggara, 2019-2021
Number of Villages¹ /Kelurahan Having Educational Facilities by Regency/Municipality and Educational Level in Sulawesi Tenggara Province, 2019-2021

Kabupaten/Kota Regency/Municipality	SD Primary School		
	2019	2020	2021
(1)	(2)	(3)	(4)
Buton	90	90	91
Muna	143	142	141
Konawe	242	242	242
Kolaka	129	129	128
Konawe Selatan	290	289	288
Bombana	130	129	130
Wakatobi	87	87	86
Kolaka Utara	103	102	102
Buton Utara	74	76	75
Konawe Utara	99	100	100
Kolaka Timur	120	120	120
Konawe Kepulauan	47	46	46
Muna Barat	82	82	81
Buton Tengah	73	73	73
Buton Selatan	62	62	63
Kota Kendari	61	61	62
Kota Baubau	39	39	39
Sulawesi Tenggara	1 871	1 869	1 867

Lanjutan Tabel/Continued Table 4.1.15

Kabupaten/Kota Regency/Municipality	SMP Junior High School		
	2019	2020	2021
(1)	(5)	(6)	(7)
Buton	54	54	53
Muna	85	85	85
Konawe	83	83	85
Kolaka	62	62	62
Konawe Selatan	103	103	104
Bombana	64	64	64
Wakatobi	51	51	51
Kolaka Utara	47	47	48
Buton Utara	39	39	39
Konawe Utara	39	39	37
Kolaka Timur	53	53	52
Konawe Kepulauan	19	19	19
Muna Barat	42	42	42
Buton Tengah	45	45	44
Buton Selatan	39	39	40
Kota Kendari	37	37	37
Kota Baubau	27	27	28
Sulawesi Tenggara	887	889	890

Lanjutan Tabel/*Continued Table* 4.1.15

Kabupaten/Kota <i>Regency/Municipality</i>	SMA <i>Senior High School</i>		
	2019	2020	2021
(1)	(8)	(9)	(10)
Buton	24	25	24
Muna	38	37	38
Konawe	37	36	37
Kolaka	26	26	25
Konawe Selatan	44	44	44
Bombana	32	33	32
Wakatobi	24	24	24
Kolaka Utara	16	17	17
Buton Utara	15	16	16
Konawe Utara	13	13	13
Kolaka Timur	19	19	19
Konawe Kepulauan	6	6	6
Muna Barat	14	14	14
Buton Tengah	25	24	25
Buton Selatan	18	18	20
Kota Kendari	23	22	22
Kota Baubau	12	12	12
Sulawesi Tenggara	386	386	388

Lanjutan Tabel/*Continued Table* 4.1.15

Kabupaten/Kota <i>Regency/Municipality</i>	SMK <i>Vocational School</i>		
	2019	2020	2021
(1)	(11)	(12)	(13)
Buton	11	13	12
Muna	20	20	21
Konawe	11	11	11
Kolaka	14	14	14
Konawe Selatan	10	10	10
Bombana	9	11	10
Wakatobi	6	6	5
Kolaka Utara	5	5	5
Buton Utara	6	6	6
Konawe Utara	5	5	5
Kolaka Timur	8	8	8
Konawe Kepulauan	4	4	4
Muna Barat	8	8	7
Buton Tengah	10	10	10
Buton Selatan	5	4	4
Kota Kendari	16	15	16
Kota Baubau	8	7	7
Sulawesi Tenggara	156	157	155

Lanjutan Tabel/*Continued Table* 4.1.15

Kabupaten/Kota <i>Regency/Municipality</i>	Perguruan Tinggi <i>University</i>		
	2019	2020	2021
(1)	(14)	(15)	(16)
Buton	1	–	–
Muna	4	4	4
Konawe	2	2	2
Kolaka	5	5	5
Konawe Selatan	1	1	1
Bombana	1	1	1
Wakatobi	2	2	3
Kolaka Utara	1	1	1
Buton Utara	–	–	–
Konawe Utara	–	–	–
Kolaka Timur	–	–	–
Konawe Kepulauan	–	–	–
Muna Barat	–	–	–
Buton Tengah	1	1	–
Buton Selatan	–	–	–
Kota Kendari	11	11	13
Kota Baubau	5	5	5
Sulawesi Tenggara	34	33	35

Catatan/Note: ¹ Desa pada tabel ini termasuk Unit Permukiman Transmigrasi (UPT) yang masih dibina oleh kementerian terkait dan nagari di Provinsi Sumatera Barat/*Villages in this table include Transmigration Settlement Unit which is still fostered by the relevant ministries and the nagari in the Province of Sumatera Barat*

Sumber/Source: BPS, Pendataan Potensi Desa (Podes)/ *BPS–Statistics Indonesia, Village Potential Data Collection*

4.2 KESEHATAN HEALTH

Tabel 4.2.1 Jumlah Desa¹/Kelurahan Yang Memiliki Sarana Kesehatan Menurut Kabupaten/Kota dan Tingkat Pendidikan di Provinsi Sulawesi Tenggara, 2019-2021
Number of Villages¹ Having Health Facilities by Regency/Municipality and Educational Level in Sulawesi Tenggara, 2019-2021

Kabupaten/Kota Regency/Municipality	Rumah Sakit Hospital		
	2019	2020	2021
(1)	(2)	(3)	(4)
Buton	1	1	1
Muna	1	1	1
Konawe	2	2	2
Kolaka	2	2	3
Konawe Selatan	1	1	1
Bombana	1	1	1
Wakatobi	1	1	1
Kolaka Utara	1	1	1
Buton Utara	1	1	1
Konawe Utara	1	1	1
Kolaka Timur	1	1	1
Konawe Kepulauan	1	1	1
Muna Barat	1	1	1
Buton Tengah	1	1	1
Buton Selatan	1	1	1
Kota Kendari	10	10	10
Kota Baubau	5	5	6
Sulawesi Tenggara	32	32	34

Lanjutan Tabel/*Continued Table 4.2.1*

Kabupaten/Kota <i>Regency/Municipality</i>	Rumah Sakit Bersalin <i>Maternity Hospital</i>		
	2019	2020	2021
(1)	(5)	(6)	(7)
Buton	–	–	–
Muna	2	2	2
Konawe	–	–	–
Kolaka	1	1	1
Konawe Selatan	–	–	–
Bombana	–	–	–
Wakatobi	–	–	–
Kolaka Utara	–	–	–
Buton Utara	–	–	–
Konawe Utara	–	–	–
Kolaka Timur	–	–	–
Konawe Kepulauan	–	–	–
Muna Barat	–	–	–
Buton Tengah	–	–	–
Buton Selatan	–	–	–
Kota Kendari	1	–	–
Kota Baubau	1	1	1
Sulawesi Tenggara	5	4	4

Lanjutan Tabel/Continued Table 4.2.1

Kabupaten/Kota Regency/Municipality	Poliklinik Polyclinic		
	2019	2020	2021
(1)	(8)	(9)	(10)
Buton	1	1	1
Muna	3	4	5
Konawe	2	2	–
Kolaka	1	1	1
Konawe Selatan	5	5	7
Bombana	4	4	3
Wakatobi	2	2	3
Kolaka Utara	1	1	1
Buton Utara	–	–	–
Konawe Utara	–	–	–
Kolaka Timur	1	1	–
Konawe Kepulauan	–	–	–
Muna Barat	–	–	–
Buton Tengah	2	2	1
Buton Selatan	–	–	–
Kota Kendari	15	6	6
Kota Baubau	3	3	3
Sulawesi Tenggara	40	32	31

Lanjutan Tabel/*Continued Table* 4.2.1

Kabupaten/Kota <i>Regency/Municipality</i>	Puskesmas <i>Public Health Center</i>		
	2019	2020	2021
(1)	(11)	(12)	(13)
Buton	14	14	14
Muna	27	30	29
Konawe	29	29	31
Kolaka	13	14	14
Konawe Selatan	24	25	25
Bombana	22	22	22
Wakatobi	20	20	19
Kolaka Utara	16	16	16
Buton Utara	10	10	10
Konawe Utara	21	22	22
Kolaka Timur	12	12	12
Konawe Kepulauan	8	8	9
Muna Barat	15	16	15
Buton Tengah	12	13	13
Buton Selatan	8	9	9
Kota Kendari	15	15	15
Kota Baubau	15	16	16
Sulawesi Tenggara	281	291	291

Lanjutan Tabel/*Continued Table 4.2.1*

Kabupaten/Kota <i>Regency/Municipality</i>	Puskesmas Pembantu <i>Subsidiary of Public Health Center</i>		
	2019	2020	2021
(1)	(14)	(15)	(16)
Buton	32	35	39
Muna	29	34	36
Konawe	32	33	30
Kolaka	34	35	34
Konawe Selatan	70	46	40
Bombana	11	10	16
Wakatobi	7	8	7
Kolaka Utara	21	21	22
Buton Utara	49	53	45
Konawe Utara	40	36	16
Kolaka Timur	23	23	18
Konawe Kepulauan	11	10	10
Muna Barat	22	25	22
Buton Tengah	23	22	20
Buton Selatan	16	21	17
Kota Kendari	15	15	18
Kota Baubau	11	12	10
Sulawesi Tenggara	446	439	400

Lanjutan Tabel/Continued Table 4.2.1

Kabupaten/Kota Regency/Municipality	Apotek Pharmacy		
	2019	2020	2021
(1)	(17)	(18)	(19)
Buton	6	8	8
Muna	22	22	24
Konawe	23	28	36
Kolaka	17	20	19
Konawe Selatan	12	17	21
Bombana	21	21	22
Wakatobi	5	6	8
Kolaka Utara	9	12	12
Buton Utara	5	6	7
Konawe Utara	4	7	6
Kolaka Timur	7	8	6
Konawe Kepulauan	2	1	1
Muna Barat	6	8	7
Buton Tengah	4	5	4
Buton Selatan	5	5	5
Kota Kendari	40	40	40
Kota Baubau	19	23	23
Sulawesi Tenggara	207	237	249

Catatan/Note: ¹ Desa pada tabel ini termasuk Unit Permukiman Transmigrasi (UPT) yang masih dibina oleh kementerian terkait dan nagari di Provinsi Sumatera Barat/Villages in this table include Transmigration Settlement Unit which is still fostered by the relevant ministries and the nagari in the Province of Sumatera Barat

Sumber/Source: BPS, Pendataan Potensi Desa (Podes)/BPS-Statistics Indonesia, Village Potential Data Collecting

Tabel
Table 4.2.2

Distribusi Persentase Wanita Berumur 15–49 Tahun yang Pernah Kawin dan Melahirkan Hidup dalam Dua Tahun Terakhir Menurut Kabupaten/Kota dan Penolong Persalinan, 2020 dan 2021

Percentage Distribution of Ever Married Women Aged 15–49 Years Who Had Live Birth in The Two Years Preceding The Survey by Regency/Municipality and Last Birth Attendance, 2020 and 2021

Kabupaten/Kota Regency/Municipality	Dokter ¹ Doctor ¹		Bidan Midwife		Tenaga Kesehatan Lain Other Medical Personnel	
	2020	2021	2020	2021	2020	2021
(1)	(2)	(3)	(4)	(5)	(6)	(7)
Buton	18,61	10,27	57,61	67,09	2,06	2,87
Muna	16,00	9,61	76,48	82,24	–	1,11
Konawe	18,21	24,08	77,71	73,54	–	1,10
Kolaka	15,71	18,85	84,29	76,79	–	1,63
Konawe Selatan	10,82	23,96	85,05	69,35	–	0,23
Bombana	24,32	23,1	68,38	59,55	–	3,18
Wakatobi	17,11	12,74	66,14	81,28	–	–
Kolaka Utara	33,84	38,49	57,34	58,32	–	–
Buton Utara	17,61	16,86	76,46	78,51	–	–
Konawe Utara	19,78	12,1	70,35	75,98	–	–
Kolaka Timur	7,43	30,72	88,45	68,46	–	–
Konawe Kepulauan	5,74	13,43	81,39	79,38	–	–
Muna Barat	10,91	10,26	75,47	77,23	–	–
Buton Tengah	18,15	5,09	76,72	81,24	0,21	1,15
Buton Selatan	8,72	4,48	69,59	83,07	–	–
Kota Kendari	42,53	41,54	53,66	53,77	–	0,74
Kota Baubau	38,95	31,6	55,59	59,98	–	–
Sulawesi Tenggara	21,81	22,71	71,02	69,71	0,10	0,86

Lanjutan Tabel/Continued Table 4.2.2

Kabupaten/Kota Regency/Municipality	Dukun Traditional Birth Attendant		Lainnya ² Others ²		Jumlah Total	
	2020	2021	2020	2021	2020	2021
(1)	(8)	(9)	(10)	(11)	(12)	(13)
Buton	21,73	19,77	...	–	100,00	100,00
Muna	7,52	7,04	...	–	100,00	100,00
Konawe	4,08	1,28	...	–	100,00	100,00
Kolaka	–	2,73	...	–	100,00	100,00
Konawe Selatan	4,14	6,47	...	–	100,00	100,00
Bombana	7,29	14,10	...	0,07	100,00	100,00
Wakatobi	16,74	5,98	...	–	100,00	100,00
Kolaka Utara	8,82	1,98	...	1,21	100,00	100,00
Buton Utara	5,93	4,63	...	0,00	100,00	100,00
Konawe Utara	9,87	11,35	...	0,57	100,00	100,00
Kolaka Timur	4,12	0,82	...	–	100,00	100,00
Konawe Kepulauan	12,86	7,18	...	–	100,00	100,00
Muna Barat	13,61	12,51	...	–	100,00	100,00
Buton Tengah	4,92	12,52	...	–	100,00	100,00
Buton Selatan	21,70	12,45	...	–	100,00	100,00
Kota Kendari	3,81	3,71	...	0,24	100,00	100,00
Kota Baubau	5,46	8,43	...	–	100,00	100,00
Sulawesi Tenggara	7,07	6,60	...	0,11	100,00	100,00

Catatan/Note: ¹ Dokter spesialis dan dokter umum/*Specialist and general practice doctor*

² Termasuk tidak ada penolong Persalinan/*Including not using a birth attender*

Sumber/Source: BPS, Pendataan Potensi Desa (Podes)/BPS-Statistics Indonesia, Village Potential Data Collecting

Tabel 4.2.3 **Persentase Wanita Berumur 15–49 Tahun yang Berstatus Kawin dan Menggunakan KB Menurut Kabupaten/Kota di Provinsi Sulawesi Tenggara, 2017–2021**
Percentage of Married Women Aged 15–49 Years Who are Using Contraception by Regency/Municipality in Sulawesi Tenggara Province, 2017–2021

Kabupaten/Kota Regency/Municipality	2017	2018	2019	2020	2021
(1)	(2)	(3)	(4)	(5)	(6)
Buton	32,25	55,65	44,08	41,22	38,56
Muna	32,42	32,63	39,45	32,74	28,21
Konawe	58,90	56,05	57,62	50,85	51,11
Kolaka	51,32	50,13	48,73	42,41	44,48
Konawe Selatan	57,75	57,31	55,66	58,37	56,22
Bombana	49,77	48,04	43,04	43,95	41,91
Wakatobi	36,96	32,13	26,62	26,98	25,90
Kolaka Utara	53,83	55,77	54,36	46,46	46,62
Buton Utara	36,80	38,70	36,76	40,26	32,68
Konawe Utara	56,20	51,88	58,80	54,18	47,62
Kolaka Timur	53,76	60,68	48,88	46,90	56,73
Konawe Kepulauan	48,20	37,99	51,38	53,67	51,55
Muna Barat	52,93	48,56	39,27	39,83	38,95
Buton Tengah	48,71	45,14	19,04	27,33	20,23
Buton Selatan	45,04	58,69	42,41	40,40	43,68
Kota Kendari	44,71	47,43	39,80	41,17	39,81
Kota Baubau	43,09	35,44	30,28	30,51	28,02
Sulawesi Tenggara	48,57	49,21	45,12	43,58	42,44

Sumber/Source: BPS, Survei Sosial Ekonomi Nasional (Susenas)/BPS-Statistics Indonesia, National Socioeconomic Survey

Tabel
Table 4.2.4

Persentase Penduduk yang Mempunyai Keluhan Kesehatan Selama Sebulan Terakhir Menurut Kabupaten/Kota di Provinsi Sulawesi Tenggara, 2017–2021
Percentage of People Who Had Health Complaint During a Month Prior to The Survey by Regency/Municipality in Sulawesi Tenggara Province, 2017–2021

Kabupaten/Kota Regency/Municipality	2017	2018	2019	2020	2021
(1)	(2)	(3)	(4)	(5)	(6)
Buton	17,43	34,71	33,09	31,66	23,26
Muna	28,86	34,95	33,91	32,78	29,15
Konawe	24,64	29,16	29,66	28,51	17,13
Kolaka	25,33	24,26	26,31	26,56	21,76
Konawe Selatan	26,54	25,13	29,05	27,91	25,45
Bombana	27,28	25,49	23,69	29,11	19,18
Wakatobi	16,10	20,37	15,24	19,45	16,60
Kolaka Utara	22,34	25,13	29,67	30,16	25,98
Buton Utara	14,68	23,50	26,15	47,57	24,78
Konawe Utara	21,30	32,53	32,59	27,10	23,80
Kolaka Timur	28,15	38,91	32,95	29,87	38,57
Konawe Kepulauan	17,88	17,41	18,95	18,83	17,77
Muna Barat	22,87	24,42	32,38	35,87	25,79
Buton Tengah	32,28	23,57	15,08	27,15	50,56
Buton Selatan	22,52	28,31	29,95	27,43	24,68
Kota Kendari	20,93	26,46	28,66	30,63	34,64
Kota Baubau	23,02	26,66	30,53	25,43	13,61
Sulawesi Tenggara	24,10	27,81	28,48	29,23	25,80

Sumber/Source: BPS, Survei Sosial Ekonomi Nasional (Susenas)/BPS-Statistics Indonesia, National Socioeconomic Survey

Tabel
Table 4.2.5 Jumlah Tenaga Kesehatan Menurut Kabupaten/Kota, di Sulawesi Tenggara, 2021
Number of Health Personnel by Regency/Municipality in Sulawesi Tenggara, 2021

Kabupaten/Kota Regency/Municipality	Dokter ¹ Doctor ¹	Dokter Gigi ² Dentist ²	Perawat Nurse	Bidan Midwife	Tenaga kefarmasian Pharmacist
(1)	(2)	(3)	(4)	(5)	(6)
Buton	64	-	289	275	49
Muna	106	-	847	685	100
Konawe	109	-	771	677	101
Kolaka	81	-	636	410	103
Konawe Selatan	59	-	396	550	59
Bombana	74	-	335	337	60
Wakatobi	51	-	241	129	59
Kolaka Utara	68	-	305	221	57
Buton Utara	30	-	224	222	38
Konawe Utara	46	-	157	171	31
Kolaka Timur	29	-	264	286	31
Konawe Kepulauan	17	-	105	98	23
Muna Barat	29	-	231	279	49
Buton Tengah	33	-	304	268	32
Buton Selatan	43	-	284	271	53
Kota Kendari	596	-	1 430	596	312
Kota Baubau	135	-	589	292	83
Sulawesi Tenggara	1 570	-	7 408	5 767	1 240

Lanjutan Tabel/*Continued Table 4.2.5*

Kabupaten/Kota <i>Regency/Municipality</i>	Tenaga Kesehatan Masyarakat <i>Public Health worker</i>	Tenaga Kesehatan Lingkungan <i>Environmental Health Worker</i>	Tenaga Gizi <i>Nutritionist</i>	Ahli Teknologi Laboratorium Medik <i>Medical Laboratory Technician</i>
(1)	(7)	(8)	(9)	(10)
Buton	-	-	37	-
Muna	-	-	86	-
Konawe	-	-	69	-
Kolaka	-	-	55	-
Konawe Selatan	-	-	66	-
Bombana	-	-	48	-
Wakatobi	-	-	31	-
Kolaka Utara	-	-	23	-
Buton Utara	-	-	38	-
Konawe Utara	-	-	27	-
Kolaka Timur	-	-	18	-
Konawe Kepulauan	-	-	18	-
Muna Barat	-	-	26	-
Buton Tengah	-	-	38	-
Buton Selatan	-	-	24	-
Kota Kendari	-	-	141	-
Kota Baubau	-	-	42	-
Sulawesi Tenggara	-	-	787	-

Catatan/Note: ¹ Dokter dalam tabel ini termasuk dokter spesialis (selain spesialis gigi) dan dokter umum/*Doctor in this table include medical specialist (exclude dentist specialist) and general practitioner*

² Dokter gigi dalam tabel ini termasuk dokter spesialis gigi dan dokter gigi/*Doctor in this table include dentist and dentist specialist*

Sumber/Source: Dinas Kesehatan Provinsi Sulawesi Tenggara/*Health Regional Office of Sulawesi Tenggara Province*

Tabel
Table 4.2.6 **Kasus Penyakit Menurut Kabupaten/Kota dan Jenis Penyakit di Sulawesi Tenggara (Persen), 2020**
Disease Cases by Regency/Municipality and Type of Disease in Sulawesi Tenggara (Percent), 2020

Kabupaten/Kota Regency/Municipality	Angka Penemuan TBC TBC Case Detection Rate	Angka Keberhasilan Pengobatan TBC TBC Success Rate	Jumlah Kasus Baru AIDS ¹ Number of New Cases of AIDS ¹
(1)	(2)	(3)	(4)
Buton	44,25	95,76	...
Muna	36,70	98,28	...
Konawe	20,81	95,02	...
Kolaka	47,91	88,53	...
Konawe Selatan	30,32	88,63	...
Bombana	35,28	89,29	...
Wakatobi	11,73	96,97	...
Kolaka Utara	32,21	91,98	...
Buton Utara	17,15	96,10	...
Konawe Utara	50,01	87,60	...
Kolaka Timur	20,00	90,75	...
Konawe Kepulauan	65,61	8,89	...
Muna Barat	33,59	6,49	...
Buton Tengah	43,35	88,14	...
Buton Selatan	40,31	0,99	...
Kota Kendari	31,16	92,57	...
Kota Baubau	32,47	87,24	...
Sulawesi Tenggara	32,58	85,55	25,00

Lanjutan Tabel/*Continued Table 4.2.6*

Kabupaten/Kota <i>Regency/Municipality</i>	Penemuan Kasus Baru Kusta per 100.000 Penduduk <i>New Case Detection Rate per 100,000 Population</i>	Angka Kesakitan Malaria per 1.000 Penduduk <i>Annual Parasite Incidence per 1,000 Population</i>	Angka Kesakitan DBD per 100.000 Penduduk <i>DHF Incidence Rate per 100,000 Population</i>
(1)	(5)	(6)	(7)
Buton	15,51	0,06	3,93
Muna	2,70	0,33	22,90
Konawe	0,00	0,05	18,43
Kolaka	9,62	0,09	29,27
Konawe Selatan	2,83	0,10	39,15
Bombana	8,45	0,08	10,57
Wakatobi	4,16	0,17	57,23
Kolaka Utara	8,89	0,13	18,87
Buton Utara	0,00	0,29	4,62
Konawe Utara	8,89	0,00	46,02
Kolaka Timur	1,50	0,06	10,17
Konawe Kepulauan	8,77	0,20	14,42
Muna Barat	1,21	0,12	23,57
Buton Tengah	9,51	0,35	8,73
Buton Selatan	2,68	0,44	28,04
Kota Kendari	2,59	0,12	75,95
Kota Baubau	5,24	0,10	41,99
Sulawesi Tenggara	4,61	0,14	32,80

Catatan/Note: ¹ Data AIDS Kabupaten/Kota tidak bisa disediakan oleh Kemenkes secara terpusat/*Regency/Municipality AIDS data cannot be provided directly by the Ministry of Health*

Sumber/Source: Kementerian Kesehatan/*Ministry of Health*

Tabel 4.2.7 Kasus Kumulatif Covid-19 Menurut Kabupaten/Kota di Provinsi Sulawesi Tenggara, 2021¹
Covid-19 Cumulative Cases by Regency/Municipality in Sulawesi Tenggara (Percent), 2021¹

Kabupaten/Kota <i>Regency/ Municipality</i>	Kasus Konfirmasi <i>Confirmed Case</i>	Kasus Sembuh <i>Recovery Case</i>	Angka Kesembuhan (%) <i>Recovery Rate (%)</i>	Kasus Meninggal <i>Death Case</i>	Angka Kematian (%) <i>Case Fatality Rate</i>
(1)	(2)	(3)	(4)	(5)	(6)
Buton	2 020	1 981	98,07	38	1,88
Muna	1 646	1 572	95,50	74	4,50
Konawe	621	586	94,36	35	5,64
Kolaka	394	368	93,40	26	6,60
Konawe Selatan	1 170	1 135	97,01	35	2,99
Bombana	583	561	96,23	22	3,77
Wakatobi	467	439	94,00	27	5,78
Kolaka Utara	1 213	1 180	97,28	33	2,72
Buton Utara	546	532	97,44	14	2,56
Konawe Utara	149	130	87,25	17	11,41
Kolaka Timur	668	634	94,91	34	5,09
Konawe Kepulauan	116	115	99,14	1	0,86
Muna Barat	156	146	93,59	10	6,41
Buton Tengah	337	327	97,03	10	2,97
Buton Selatan	136	129	94,85	7	5,15
Kota Kendari	7 733	7 638	98,77	95	1,23
Kota Baubau	2 218	2 166	97,66	50	2,25
Sulawesi Tenggara	20 173	19 639	97,35	528	2,62

Catatan/Note: ¹ Kasus merupakan akumulasi sejak kasus Covid-19 masuk ke Indonesia sampai dengan 31 Desember 2021/*Cases are accumulations since Covid-19 cases entered Indonesia up to 31 December 2021*

Sumber/Source: Kementerian Kesehatan/Ministry of Health

Tabel 4.2.8 Jumlah Rumah Sakit Umum, Rumah Sakit Khusus, dan Puskesmas Menurut Kabupaten/Kota, 2020 dan 2021
Number of General Hospital, Specialized Hospital, and Public Health Center by Regency/Municipality, 2020 and 2021

Kabupaten/Kota Regency/Municipality	Rumah Sakit Umum General Hospital		Rumah Sakit Khusus Special Hospital	
	2020	2021	2020	2021
(1)	(2)	(3)	(4)	(5)
Buton	1	1	-	-
Muna	1	1	-	-
Konawe	2	2	-	-
Kolaka	2	2	-	-
Konawe Selatan	1	1	-	-
Bombana	1	1	-	-
Wakatobi	1	1	-	-
Kolaka Utara	1	1	-	-
Buton Utara	1	1	-	-
Konawe Utara	1	1	-	-
Kolaka Timur	1	1	-	-
Konawe Kepulauan	1	1	-	-
Muna Barat	1	1	-	-
Buton Tengah	1	1	-	-
Buton Selatan	1	1	-	-
Kota Kendari	16	16	1	1
Kota Baubau	3	4	-	-
Sulawesi Tenggara	36	37	1	1

Lanjutan Tabel/Continued Table 4.2.8

Kabupaten/Kota Regency/Municipality	Puskesmas Rawat Inap Public Health Center with Inpatient Care		Puskesmas Non Rawat Inap Public Health Center Public Health Center without Inpatient Care	
	2020 ¹	2021 ²	2020 ¹	2021 ²
(1)	(6)	(7)	(8)	(9)
Buton	6	6	8	8
Muna	4	4	26	26
Konawe	6	6	23	23
Kolaka	5	5	9	9
Konawe Selatan	11	11	13	14
Bombana	9	9	13	13
Wakatobi	7	7	13	13
Kolaka Utara	7	7	9	9
Buton Utara	6	7	4	3
Konawe Utara	4	4	18	18
Kolaka Timur	2	2	10	10
Konawe Kepulauan	1	1	7	7
Muna Barat	2	2	13	13
Buton Tengah	6	6	8	8
Buton Selatan	5	5	5	5
Kota Kendari	5	5	10	10
Kota Baubau	5	5	12	12
Sulawesi Tenggara	91	92	201	201

Catatan/Note: ¹ Puskesmas yang teregistrasi/Registered Public Health Center

² Puskesmas yang teregistrasi per semester I 2021/Registered Public Health Center in 1st semester of 2021

Sumber/Source: Kementerian Kesehatan/Ministry of Health

Tabel
Table 4.2.9

Jumlah Bayi Lahir, Bayi Berat Badan Lahir Rendah (BBLR), dan Bergizi Kurang Menurut Kabupaten/Kota di Sulawesi Tenggara, 2021
Number of Births, Babies with Low Birth Weights (LBW), and Malnutrition by Regency/Municipality in Sulawesi Tenggara, 2021

Kabupaten/Kota <i>Regency/Municipality</i>	Bayi Lahir <i>Births</i>	Berat Bayi Lahir Rendah (BBLR) <i>Low Birth Weights (LBW)</i>	Gizi Kurang <i>Malnutrition</i>
(1)	(2)	(3)	(4)
Buton	1 700	-	410
Muna	3 606	48	406
Konawe	4 119	107	202
Kolaka	4 396	250	381
Konawe Selatan	5 796	266	132
Bombana	3 406	160	392
Wakatobi	1 022	29	443
Kolaka Utara	2 656	68	119
Buton Utara	1 357	56	174
Konawe Utara	1 191	10	132
Kolaka Timur	1 977	88	281
Konawe Kepulauan	714	16	158
Muna Barat	1 514	36	46
Buton Tengah	2 333	131	307
Buton Selatan	2 094	126	351
Kota Kendari	7 144	152	185
Kota Baubau	2 995	29	187
Sulawesi Tenggara	48 020	1 572	4 306

Sumber/Source: Dinas Kesehatan Provinsi Sulawesi Tenggara/Health Regional Office of Sulawesi Tenggara Province

Tabel 4.2.10 **Persentase Penduduk yang Mempunyai Keluhan Kesehatan dan Berobat Jalan Selama Sebulan Terakhir Menurut Kabupaten/Kota di Provinsi Sulawesi Tenggara, 2017–2021**
Percentage of People Who Had Health Complaint and Had Outpatient During a Month Prior to the Survey by Regency/ Municipality in Sulawesi Tenggara Province, 2017–2021

Kabupaten/Kota Regency/Municipality	2017	2018	2019	2020	2021
(1)	(2)	(3)	(4)	(5)	(6)
Buton	44,60	50,71	42,67	39,48	27,34
Muna	35,14	48,17	43,10	38,51	33,65
Konawe	43,78	36,50	39,86	30,79	28,86
Kolaka	39,11	51,43	46,79	34,71	27,72
Konawe Selatan	35,33	48,50	43,87	40,28	43,99
Bombana	29,83	41,63	35,09	27,90	24,94
Wakatobi	29,91	26,93	26,86	33,11	28,06
Kolaka Utara	30,48	33,87	27,76	24,53	22,06
Buton Utara	32,27	43,27	42,30	32,23	25,95
Konawe Utara	21,94	27,69	24,10	25,20	24,83
Kolaka Timur	48,53	39,11	35,86	29,47	33,61
Konawe Kepulauan	35,02	45,90	41,38	29,50	21,66
Muna Barat	42,83	41,04	39,14	40,20	39,91
Buton Tengah	41,44	17,39	48,00	7,46	14,57
Buton Selatan	43,45	31,47	42,05	23,79	34,20
Kota Kendari	39,29	29,98	28,56	33,97	9,82
Kota Baubau	47,46	48,52	53,98	49,05	42,66
Sulawesi Tenggara	38,60	40,04	38,85	33,41	26,70

Sumber/Source: BPS, Survei Sosial Ekonomi Nasional (Susenas)/BPS-Statistics Indonesia, National Socioeconomic Survey

Tabel
Table 4.2.11

Distribusi Persentase Penduduk yang Mempunyai Keluhan Kesehatan Selama Sebulan Terakhir dan Tidak Berobat Jalan Menurut Kabupaten/Kota dan Alasan Utama Tidak Berobat Jalan di Provinsi Sulawesi Tenggara, 2021
Percentage Distribution of People Who Had Health Complaint During a Month Prior to the Survey and Had Not Outpatient by Province and Main Reason for not Outpatient in Sulawesi Tenggara Province, 2021

Kabupaten/Kota Regency/Municipality	Tidak punya biaya berobat No money for outpatient	Tidak ada biaya transportasi No money for transportation	Tidak ada sarana transportasi No transportation utilities
(1)	(2)	(3)	(4)
Buton	1,49	0,76	-
Muna	-	-	-
Konawe	1,01	0,43	0,50
Kolaka	0,16	-	-
Konawe Selatan	1,28	-	0,80
Bombana	0,91	0,32	-
Wakatobi	-	-	0,56
Kolaka Utara	7,35	-	-
Buton Utara	0,19	-	-
Konawe Utara	-	0,68	1,01
Kolaka Timur	-	0,19	-
Konawe Kepulauan	0,55	-	-
Muna Barat	-	-	-
Buton Tengah	0,20	-	-
Buton Selatan	0,31	-	-
Kota Kendari	0,25	-	-
Kota Baubau	0,89	-	-
Sulawesi Tenggara	0,84	0,10	0,14

Lanjutan Tabel/*Continued Table* 4.2.11

Kabupaten/Kota <i>Regency/Municipality</i>	Waktu tunggu pelayanan lama <i>Long lay time for health services</i>	Mengobati sendiri <i>Self treatment</i>	Tidak ada yang mendampingi <i>No accompanying</i>
(1)	(5)	(6)	(7)
Buton	-	78,05	-
Muna	-	67,38	-
Konawe	-	73,21	-
Kolaka	-	68,54	-
Konawe Selatan	-	48,63	0,23
Bombana	-	84,28	0,22
Wakatobi	-	68,28	-
Kolaka Utara	-	82,58	-
Buton Utara	-	81,47	-
Konawe Utara	-	85,55	0,23
Kolaka Timur	-	60,42	-
Konawe Kepulauan	-	91,46	-
Muna Barat	-	80,34	-
Buton Tengah	-	52,67	-
Buton Selatan	-	68,29	-
Kota Kendari	-	57,06	0,41
Kota Baubau	-	69,94	-
Sulawesi Tenggara	-	65,57	0,13

Lanjutan Tabel/Continued Table 4.2.11

Kabupaten/Kota Regency/Municipality	Merasa tidak perlu Not necessary	Lainnya Others	Jumlah Total
(1)	(8)	(9)	(10)
Buton	17,44	2,25	100,00
Muna	19,76	12,85	100,00
Konawe	19,37	5,47	100,00
Kolaka	19,93	11,37	100,00
Konawe Selatan	11,74	37,32	100,00
Bombana	4,52	9,75	100,00
Wakatobi	23,41	7,75	100,00
Kolaka Utara	5,85	4,23	100,00
Buton Utara	16,24	2,10	100,00
Konawe Utara	10,56	1,97	100,00
Kolaka Timur	9,66	29,73	100,00
Konawe Kepulauan	4,97	3,03	100,00
Muna Barat	16,70	2,96	100,00
Buton Tengah	9,10	38,02	100,00
Buton Selatan	28,33	3,07	100,00
Kota Kendari	5,02	37,26	100,00
Kota Baubau	21,99	7,17	100,00
Sulawesi Tenggara	12,13	21,10	100,00

Sumber/Source: BPS, Survei Sosial Ekonomi Nasional (Susenas)/BPS-Statistics Indonesia, National Socioeconomic Survey

Tabel 4.2.12 **Persentase Penduduk 5 Tahun ke Atas yang Merokok Tembakau selama Sebulan Terakhir menurut Kabupaten/Kota dan Kebiasaan Merokok, 2021**
Percentage of Population 5 Years or over who Smoked Tobacco during The Last Month by Regency/City and Smoking Habit, 2021

Kabupaten/Kota Regency/Municipality	Ya, Setiap Hari Yes, Everyday	Ya, Tidak Setiap Hari Yes, Not Everyday	Tidak No	Tidak Tahu Not Known	Jumlah Total
(1)	(2)	(3)	(4)	(5)	(6)
Buton	16,19	1,64	80,54	1,63	100,00
Muna	16,00	1,62	81,30	1,08	100,00
Konawe	20,74	1,30	77,88	0,07	100,00
Kolaka	19,73	0,41	79,43	0,44	100,00
Konawe Selatan	22,64	0,69	76,55	0,12	100,00
Bombana	24,31	0,86	74,75	0,08	100,00
Wakatobi	16,81	1,04	82,14	-	100,00
Kolaka Utara	23,46	0,77	75,77	-	100,00
Buton Utara	18,84	1,38	79,38	0,40	100,00
Konawe Utara	21,95	1,21	76,74	0,11	100,00
Kolaka Timur	21,37	1,20	77,44	-	100,00
Konawe Kepulauan	21,13	0,35	78,39	0,13	100,00
Muna Barat	18,26	2,40	79,26	0,08	100,00
Buton Tengah	10,02	2,68	83,86	3,44	100,00
Buton Selatan	12,97	2,05	83,86	1,12	100,00
Kota Kendari	16,68	1,53	80,88	0,91	100,00
Kota Baubau	16,00	0,71	83,20	0,09	100,00
Nama Provinsi	19,02	1,19	79,27	0,52	100,00

Sumber/Source: BPS, Survei Sosial Ekonomi Nasional (Susenas)/BPS-Statistics Indonesia, National Socioeconomic Survey

Tabel 4.2.13 **Persentase Penduduk yang Memiliki Jaminan Kesehatan Menurut Kabupaten/Kota dan Jenis Jaminan di Provinsi Sulawesi Tenggara, 2020 dan 2021**
Percentage of Population Who Has Health Insurance by Regency/Municipality and Types of Health Insurance in Sulawesi Tenggara Province, 2020 and 2021

Kabupaten/Kota Regency/Municipality	BPJS Kesehatan Penerima Bantuan Iuran (PBI) BPJS Health Insurance for poor and near poor		BPJS Kesehatan Non-Penerima Bantuan Iuran (Non-PBI) Non-PBI BPJS Health	
	2020	2021	2020	2021
(1)	(2)	(3)	(4)	(5)
Buton	49,02	62,00	16,94	7,18
Muna	30,22	49,60	15,55	12,15
Konawe	48,34	45,44	9,55	18,85
Kolaka	43,34	45,43	18,80	15,38
Konawe Selatan	27,13	43,82	13,60	20,03
Bombana	38,13	51,63	8,16	10,41
Wakatobi	68,39	82,50	5,97	10,96
Kolaka Utara	42,85	38,79	13,59	19,80
Buton Utara	52,25	73,22	22,90	10,32
Konawe Utara	48,12	68,82	4,18	11,72
Kolaka Timur	19,52	44,70	15,00	17,93
Konawe Kepulauan	75,03	76,99	9,63	6,00
Muna Barat	34,74	61,80	2,99	7,76
Buton Tengah	27,15	48,11	2,94	8,31
Buton Selatan	65,54	69,64	11,62	7,92
Kota Kendari	20,91	26,95	38,93	49,53
Kota Baubau	54,92	53,27	17,54	26,04
Sulawesi Tenggara	37,24	48,28	17,42	20,19

Lanjutan Tabel/Continued Table 4.2.13

Kabupaten/Kota Regency/Municipality	Jamkesda Regional Health Insurance		Asuransi Swasta Private Insurance		Perusahaan/Kantor Company/Office	
	2020	2021	2020	2021	2020	2021
(1)	(6)	(7)	(8)	(9)	(10)	(11)
Buton	-	0,05	-	-	-	0,10
Muna	16,70	31,24	-	-	-	0,05
Konawe	0,26	1,06	-	-	1,04	1,23
Kolaka	0,25	0,59	-	0,23	1,52	2,23
Konawe Selatan	-	0,23	-	0,26	0,45	0,64
Bombana	-	0,34	-	-	-	0,16
Wakatobi	2,99	0,57	0,52	-	1,93	0,14
Kolaka Utara	0,43	0,52	-	-	-	-
Buton Utara	-	0,16	-	-	-	-
Konawe Utara	2,85	2,31	-	0,18	0,91	0,55
Kolaka Timur	1,53	0,19	-	-	-	0,12
Konawe Kepulauan	-	0,20	-	-	-	0,04
Muna Barat	28,40	33,72	-	0,05	-	-
Buton Tengah	-	-	-	-	-	0,09
Buton Selatan	0,58	3,48	-	-	-	0,07
Kota Kendari	0,75	0,13	0,71	0,37	1,36	0,46
Kota Baubau	-	0,21	-	0,70	3,04	1,32
Sulawesi Tenggara	3,46	4,06	0,12	0,16	0,77	0,60

Sumber/Source: BPS, Survei Sosial Ekonomi Nasional (Susenas)/BPS-Statistics Indonesia, National Socioeconomic Survey

Tabel 4.2.14 Jumlah Dokter Spesialis, Dokter Umum, dan Dokter Gigi Menurut Sarana Pelayanan Kesehatan, di Sulawesi Tenggara, 2021
Number of Medical Specialist, General Practitioners, and Dentists by Health Facilities in Sulawesi Tenggara, 2021

Sarana Pelayanan Kesehatan <i>Health Facilities</i>	Dokter Spesialis <i>Medical Specialist</i>	Dokter Umum <i>General Practitioners</i>	Dokter Gigi <i>Dentists</i>
(1)	(2)	(3)	(4)
Puskesmas/ <i>Public Health Center</i>	-	387	150
Rumah Sakit/ <i>Hospital</i>	272	371	72
Sulawesi Tenggara	272	758	222

Sumber/*Source*: Dinas Kesehatan Provinsi Sulawesi Tenggara/*Health Regional Office of Sulawesi Tenggara Province*

Tabel 4.2.15 Jumlah Ibu Hamil, Melakukan Kunjungan K1, Melakukan Kunjungan K4, Kurang Energi Kronis (KEK), dan Mendapat Tablet Zat Besi (Fe) di Sulawesi Tenggara, 2018–2021
Number of Pregnant Women, Conducting K1 Visits, Conducting K4 Visits, Chronic Energy Lack, and Getting Iron Tablets (Fe) in Sulawesi Tenggara, 2018-2021

Tahun Year	Jumlah Ibu Hamil Number of Pregnant Women	Melakukan Kunjungan K1 Conducting K1 Visits	Melakukan Kunjungan K4 Conducting K4 Visits	Kurang Energi Kronis (KEK) Chronic Energy Lack	Mendapat Zat Besi (Fe) Getting Iron Tablets (Fe)
(1)	(2)	(3)	(4)	(5)	(6)
2018	61 542	54 649	47 632	6 839	46 058
2019	63 661	58 515	48 557	9 852	47 707
2020	88 646	59 263	46 613	10 031	41 624
2021	58 952	55 046	43 512	2 119	42 615

Sumber/Source: Dinas Kesehatan Provinsi Sulawesi Tenggara/Health Regional Office of Sulawesi Tenggara Province

Tabel 4.2.16 Jumlah Klinik Keluarga Berencana (KKB) dan Pos Pelayanan Keluarga Berencana Desa (PPKBD) Menurut Kabupaten/Kota di Sulawesi Tenggara, 2020
Number of Family Planning Clinics (KKB) and Village Family Planning Service Posts (PPKBD) by Regency/Municipality in Sulawesi Tenggara, 2020

Kabupaten/Kota Regency/Municipality	KKB Family Planning Clinics	PPKBD Village Family Planning Service Posts
(1)	(2)	(3)
Buton	26	88
Muna	59	153
Konawe	39	280
Kolaka	21	76
Konawe Selatan	32	257
Bombana	22	147
Wakatobi	13	56
Kolaka Utara	27	139
Buton Utara	53	87
Konawe Utara	23	81
Kolaka Timur	20	137
Konawe Kepulauan	15	96
Muna Barat	26	86
Buton Tengah	14	69
Buton Selatan	13	54
Kota Kendari	44	60
Kota Baubau	20	34
Sulawesi Tenggara	467	1 900

Sumber/Source: Badan Kependudukan dan Keluarga Berencana Nasional Provinsi Sulawesi Tenggara/Representatives of The National Population and Family Planning Board Sulawesi Tenggara Province

Tabel 4.2.17 Jumlah Pasangan Usia Subur dan Peserta KB Aktif Menurut Kabupaten/Kota di Sulawesi Tenggara, 2020
Number of Fertile Age Couples and Active Family Planning Participants by Regency/Municipality in Sulawesi Tenggara, 2020

Kabupaten/Kota Regency/Municipality	Jumlah PUS Number of Fertile Age Couples	Peserta KB Aktif/Active Family Planning Participant			
		IUD	MOW	MOP	Kondom
(1)	(2)	(3)	(4)	(5)	(6)
Buton	19 239	301	327	25	222
Muna	32 034	1 129	827	275	690
Konawe	46 742	958	1 090	134	322
Kolaka	40 614	915	516	54	395
Konawe Selatan	57 119	1 126	977	276	621
Bombana	25 341	574	347	8	154
Wakatobi	17 811	215	262	26	417
Kolaka Utara	24 376	421	494	2	234
Buton Utara	11 080	530	145	8	153
Konawe Utara	19 886	1 796	118	29	325
Kolaka Timur	25 140	381	367	215	236
Konawe Kepulauan	8 093	62	37	-	58
Muna Barat	11 941	54	92	13	322
Buton Tengah	18 020	128	173	47	479
Buton Selatan	15 209	98	162	2	411
Kota Kendari	57 455	3 438	1 381	109	769
Kota Baubau	24 999	595	788	8	509
Sulawesi Tenggara	455 099	12 721	8 103	1 231	6 317

Lanjutan Tabel/Continued Table 4.2.17

Kabupaten/Kota Regency/Municipality	Peserta KB Aktif/Active Family Planning Participant			
	Implan	Suntikan	Pil	Jumlah
(1)	(7)	(8)	(9)	(10)
Buton	2 187	7 322	4 334	14 718
Muna	4 115	8 716	7 050	22 802
Konawe	10 747	12 368	10 494	36 113
Kolaka	6 794	13 677	7 842	30 193
Konawe Selatan	10 895	18 210	9 779	41 884
Bombana	3 067	10 951	5 756	20 857
Wakatobi	1 167	7 320	2 827	12 234
Kolaka Utara	3 832	10 011	5 957	20 951
Buton Utara	1 063	4 709	1 638	8 246
Konawe Utara	4 967	5 302	3 172	15 709
Kolaka Timur	3 145	8 648	6 382	19 374
Konawe Kepulauan	1 551	2 931	1 856	6 495
Muna Barat	1 020	3 981	2 917	8 399
Buton Tengah	711	5 509	4 967	12 014
Buton Selatan	1 347	5 601	3 327	10 948
Kota Kendari	6 052	14 113	15 123	40 985
Kota Baubau	2 216	7 929	8 070	20 115
Sulawesi Tenggara	64 876	147 298	101 491	342 037

Sumber/Source: Badan Kependudukan dan Keluarga Berencana Nasional Provinsi Sulawesi Tenggara/Sulawesi Tenggara National Population and Family Planning Agency

4.3 PERUMAHAN DAN LINGKUNGAN HOUSING AND ENVIRONMENT

Tabel 4.3.1 **Distribusi Persentase Rumah Tangga Menurut Kabupaten/ Kota dan Luas Lantai (m²) di Provinsi Sulawesi Tenggara, 2021**
Percentage Distribution of Household Population by Regency/ Municipality and Floor Area (m²), in Sulawesi Tenggara Province, 2021

Kabupaten/Kota Regency/Municipality	Luas Lantai/Floor Area (m ²)					Jumlah Total
	≤19	20–49	50–99	100–149	150+	
(1)	(2)	(3)	(4)	(5)	(6)	(7)
Buton	2,55	39,62	47,37	8,95	1,50	100,00
Muna	1,83	38,85	45,40	9,27	4,64	100,00
Konawe	0,47	22,34	51,20	18,48	7,50	100,00
Kolaka	0,46	25,04	45,04	20,89	8,57	100,00
Konawe Selatan	0,51	24,19	56,92	13,19	5,20	100,00
Bombana	1,26	30,59	47,06	13,31	7,77	100,00
Wakatobi	1,28	19,35	59,37	14,98	5,02	100,00
Kolaka Utara	1,53	20,21	46,34	21,65	10,26	100,00
Buton Utara	0,97	42,88	39,78	9,79	6,59	100,00
Konawe Utara	0,48	25,07	49,81	17,13	7,51	100,00
Kolaka Timur	0,28	17,08	51,21	22,26	9,16	100,00
Konawe Kepulauan	0,48	29,74	50,11	16,13	3,55	100,00
Muna Barat	1,71	39,09	48,58	7,29	3,33	100,00
Buton Tengah	1,79	35,41	48,53	9,87	4,40	100,00
Buton Selatan	2,82	31,36	54,04	8,01	3,77	100,00
Kota Kendari	8,24	24,60	37,28	16,43	13,45	100,00
Kota Baubau	6,20	27,05	40,99	16,42	9,33	100,00
Sulawesi Tenggara	2,47	27,32	47,34	15,24	7,64	100,00

Sumber/Source: BPS, Survei Sosial Ekonomi Nasional (Susenas)/BPS-Statistics Indonesia, National Socioeconomic Survey

Tabel
Table 4.3.2**Distribusi Persentase Rumah Tangga Menurut Kabupaten/
Kota dan Sumber Air Minum di Provinsi Sulawesi Tenggara,
2021***Percentage Distribution of Household Population by Regency/
Municipality and Source of Drinking Water in Sulawesi
Tenggara Province, 2021*

Kabupaten/Kota Regency/Municipality	Leding ¹ Piped Water ¹	Pompa Pumped Water	Air Dalam Kemasan ² Bottled Water ²	Sumur Terlindung Protected Well
(1)	(2)	(3)	(4)	(5)
Buton	17,97	16,79	15,00	12,00
Muna	11,43	8,25	16,96	39,62
Konawe	3,75	27,39	37,09	17,35
Kolaka	10,93	13,87	40,09	12,43
Konawe Selatan	1,45	15,95	31,96	28,84
Bombana	8,95	17,85	49,69	9,35
Wakatobi	12,91	10,37	27,01	20,62
Kolaka Utara	29,71	3,66	33,03	1,21
Buton Utara	11,58	7,95	34,79	25,04
Konawe Utara	-	1,07	40,90	8,27
Kolaka Timur	2,63	51,11	15,16	11,67
Konawe Kepulauan	2,37	2,92	14,23	8,00
Muna Barat	-	41,14	5,49	44,63
Buton Tengah	58,36	-	23,03	9,52
Buton Selatan	18,86	8,05	1,75	10,11
Kota Kendari	4,96	7,22	69,09	9,84
Kota Baubau	20,64	9,52	56,35	3,74
Sulawesi Tenggara	10,83	14,79	36,70	16,70

Lanjutan Tabel/Continued Table 4.3.2

Kabupaten/Kota Regency/Municipality	Sumur Tak Terlindung Unprotected Well	Mata Air Terlindung Protected Spring	Mata Air Tak Terlindung Unprotected Spring	Air Permukaan Surface Water
(1)	(6)	(7)	(8)	(9)
Buton	1,45	36,36	0,18	0,15
Muna	5,07	12,30	0,54	-
Konawe	2,78	6,48	2,14	3,03
Kolaka	2,10	14,61	2,51	3,34
Konawe Selatan	5,29	11,06	1,88	3,55
Bombana	0,85	10,28	1,41	1,37
Wakatobi	4,32	3,52	-	-
Kolaka Utara	0,32	21,80	10,27	-
Buton Utara	2,60	14,28	0,39	3,37
Konawe Utara	6,90	38,22	3,80	0,84
Kolaka Timur	1,62	14,58	3,09	0,14
Konawe Kepulauan	0,51	71,16	0,81	-
Muna Barat	1,01	4,73	0,65	2,34
Buton Tengah	0,12	0,62	7,23	-
Buton Selatan	2,56	30,33	0,89	-
Kota Kendari	0,24	8,64	-	-
Kota Baubau	-	9,38	0,13	-
Sulawesi Tenggara	2,27	13,33	1,94	1,29

Lanjutan Tabel/Continued Table 4.3.2

Kabupaten/Kota Regency/Municipality	Air Hujan Rainwater Collection	Lainnya Others	Jumlah Total
(1)	(10)	(11)	(12)
Buton	0,10	-	100,00
Muna	5,84	-	100,00
Konawe	-	-	100,00
Kolaka	0,11	-	100,00
Konawe Selatan	-	-	100,00
Bombana	0,25	-	100,00
Wakatobi	21,24	-	100,00
Kolaka Utara	-	-	100,00
Buton Utara	-	-	100,00
Konawe Utara	-	-	100,00
Kolaka Timur	-	-	100,00
Konawe Kepulauan	-	-	100,00
Muna Barat	-	-	100,00
Buton Tengah	1,13	-	100,00
Buton Selatan	27,45	-	100,00
Kota Kendari	-	-	100,00
Kota Baubau	0,23	-	100,00
Sulawesi Tenggara	2,15	-	100,00

Catatan/Note: ¹ Leding meteran dan leding eceran/Metered piped and retail piped tap

² Air kemasan bermerek dan air isi ulang/Branded bottled and total refill water

Sumber/Source: BPS, Survei Sosial Ekonomi Nasional (Susenas)/BPS-Statistics Indonesia, National Socioeconomic Survey

Tabel 4.3.3 **Distribusi Persentase Rumah Tangga Menurut Kabupaten/Kota dan Sumber Penerangan di Provinsi Sulawesi Tenggara, 2021**
Percentage Distribution of Household Population by Regency/Municipality and Lighting Source in Sulawesi Tenggara, 2021

Kabupaten/Kota Regency/Municipality	Listrik PLN State Electricity Company	Listrik Non-PLN Own Electricity Company	Bukan Listrik Non Electricity	Jumlah Total
(1)	(2)	(3)	(4)	(5)
Buton	97,60	1,74	0,66	100,00
Muna	96,00	3,69	0,31	100,00
Konawe	98,71	1,10	0,19	100,00
Kolaka	95,18	3,03	1,79	100,00
Konawe Selatan	96,33	3,35	0,31	100,00
Bombana	95,53	2,99	1,48	100,00
Wakatobi	96,14	3,64	0,21	100,00
Kolaka Utara	91,77	7,02	1,21	100,00
Buton Utara	94,61	3,81	1,58	100,00
Konawe Utara	99,84	-	0,16	100,00
Kolaka Timur	96,41	3,59	-	100,00
Konawe Kepulauan	98,33	1,49	0,18	100,00
Muna Barat	90,36	8,40	1,24	100,00
Buton Tengah	98,61	1,17	0,22	100,00
Buton Selatan	92,07	6,54	1,39	100,00
Kota Kendari	10-	-	-	100,00
Kota Baubau	10-	-	-	100,00
Sulawesi Tenggara	96,76	2,67	0,57	100,00

Sumber/Source: BPS, Survei Sosial Ekonomi Nasional (Susenas)/BPS-Statistics Indonesia, National Socioeconomic Survey

Tabel
Table 4.3.4

**Distribusi Persentase Rumah Tangga Menurut Kabupaten/
Kota dan Penggunaan Fasilitas Tempat Buang Air Besar di
Provinsi Sulawesi Tenggara, 2021**
*Percentage Distribution of Household Population by Regency/
Municipality and Type of Toilet Facility Used by The Household,
in Sulawesi Tenggara Province, 2021*

Kabupaten/Kota Regency/Municipality	Sendiri Not Shared	Bersama Shared	MCK Umum Public Facility	Tidak Menggunakan Not Using	Tidak ada No Facility	Jumlah Total
(1)	(2)	(3)	(4)	(5)	(6)	(7)
Buton	81,12	5,05	5,03	-	8,80	100,00
Muna	73,42	8,21	5,28	-	13,08	100,00
Konawe	87,71	5,49	0,93	0,19	5,68	100,00
Kolaka	90,63	2,44	0,82	0,26	5,86	100,00
Konawe Selatan	89,20	1,10	0,98	0,27	8,45	100,00
Bombana	82,01	4,68	1,38	-	11,93	100,00
Wakatobi	85,63	3,57	0,63	-	10,16	100,00
Kolaka Utara	83,63	4,72	0,58	-	11,06	100,00
Buton Utara	79,88	7,02	4,61	0,19	8,30	100,00
Konawe Utara	74,53	3,05	2,76	0,06	19,60	100,00
Kolaka Timur	85,16	10,76	0,40	-	3,67	100,00
Konawe Kepulauan	84,68	1,14	1,23	-	12,95	100,00
Muna Barat	73,16	12,51	1,39	0,34	12,60	100,00
Buton Tengah	83,80	4,07	0,28	0,08	11,77	100,00
Buton Selatan	83,52	4,08	4,68	-	7,72	100,00
Kota Kendari	95,87	2,72	0,98	-	0,42	100,00
Kota Baubau	83,16	13,33	2,52	-	0,98	100,00
Sulawesi Tenggara	85,64	5,10	1,73	0,09	7,44	100,00

Sumber/Source: BPS, Survei Sosial Ekonomi Nasional (Susenas)/BPS-Statistics Indonesia, National Socioeconomic Survey

Tabel 4.3.5 **Distribusi Persentase Rumah Tangga Menurut Kabupaten/ Kota dan Bahan Bakar Utama untuk Memasak di Provinsi Sulawesi Tenggara, 2021**
Percentage Distribution of Household Population by Regency/ Municipality and and Type of Cooking Fuel in Sulawesi Tenggara Province, 2021

Kabupaten/Kota Regency/Municipality	Listrik Electricity	Gas/Elpiji ¹ Gas/LPG ¹	Minyak Tanah Kerosene	Arang/Briket Charcoal/ Briquet
(1)	(2)	(3)	(4)	(5)
Buton	...	0,98	57,13	-
Muna	...	8,49	38,12	-
Konawe	...	93,32	-	-
Kolaka	...	91,47	-	0,22
Konawe Selatan	...	88,74	0,31	0,19
Bombana	...	90,25	2,88	0,25
Wakatobi	...	10,51	53,62	0,23
Kolaka Utara	...	97,10	-	-
Buton Utara	...	11,43	64,45	0,68
Konawe Utara	...	95,97	0,73	-
Kolaka Timur	...	90,58	-	0,44
Konawe Kepulauan	...	94,25	0,52	-
Muna Barat	...	18,48	22,18	-
Buton Tengah	...	1,46	64,78	-
Buton Selatan	...	0,47	50,32	-
Kota Kendari	...	93,66	3,54	0,15
Kota Baubau	...	17,86	71,86	-
Sulawesi Tenggara	...	64,49	18,22	0,13

Lanjutan Tabel/Continued Table 4.3.5

Kabupaten/Kota Regency/Municipality	Kayu Wood	Lainnya ² Others ²	Jumlah Total
(1)	(6)	(7)	(8)
Buton	41,72	0,17	100,00
Muna	53,39	-	100,00
Konawe	6,68	-	100,00
Kolaka	7,63	0,69	100,00
Konawe Selatan	10,51	0,25	100,00
Bombana	6,51	0,12	100,00
Wakatobi	34,81	0,83	100,00
Kolaka Utara	2,90	-	100,00
Buton Utara	23,22	0,22	100,00
Konawe Utara	3,04	0,26	100,00
Kolaka Timur	8,86	0,12	100,00
Konawe Kepulauan	5,18	0,05	100,00
Muna Barat	59,09	0,25	100,00
Buton Tengah	31,61	2,16	100,00
Buton Selatan	48,84	0,37	100,00
Kota Kendari	1,54	1,12	100,00
Kota Baubau	8,47	1,81	100,00
Sulawesi Tenggara	16,64	0,53	100,00

Catatan/Note: ¹ Elpiji 5,5 kg + elpiji 12 kg + elpiji 3 kg + gas kota/biogas/LPG 5,5 kg + LPG 12 kg + LPG 3 kg + natural gas/biogas

² Termasuk rumah tangga yang tidak memasak/Including households that do not cook

Sumber/Source: BPS, Survei Sosial Ekonomi Nasional (Susenas)/BPS-Statistics Indonesia, National Socioeconomic Survey

Tabel 4.3.6 **Distribusi Persentase Rumah Tangga Menurut Kabupaten/Kota dan Status Penguasaan Bangunan Tempat Tinggal di Provinsi Sulawesi Tenggara, 2021**
Percentage Distribution of Household Population by Regency/Municipality and Dwelling Ownership Status in Sulawesi Tenggara Province, 2021

Kabupaten/Kota Regency/Municipality	Milik Sendiri Private	Kontrak/Sewa Lease/Rent	Lainnya Others	Jumlah Total
(1)	(2)	(3)	(4)	(5)
Buton	92,24	1,18	6,58	100,00
Muna	91,45	0,59	7,97	100,00
Konawe	90,98	2,59	6,42	100,00
Kolaka	85,26	3,85	10,88	100,00
Konawe Selatan	93,67	1,85	4,48	100,00
Bombana	89,39	3,53	7,08	100,00
Wakatobi	89,01	0,59	10,40	100,00
Kolaka Utara	87,42	1,20	11,38	100,00
Buton Utara	90,49	2,17	7,34	100,00
Konawe Utara	88,13	2,90	8,96	100,00
Kolaka Timur	93,39	0,58	6,03	100,00
Konawe Kepulauan	95,30	2,06	2,64	100,00
Muna Barat	92,94	0,55	6,51	100,00
Buton Tengah	82,63	0,27	17,10	100,00
Buton Selatan	93,81	-	6,19	100,00
Kota Kendari	72,22	14,81	12,97	100,00
Kota Baubau	70,23	10,28	19,48	100,00
Sulawesi Tenggara	86,33	4,29	9,38	100,00

Sumber/Source: BPS, Survei Sosial Ekonomi Nasional (Susenas)/BPS-Statistics Indonesia, National Socioeconomic Survey

Tabel
Table 4.3.7**Distribusi Persentase Rumah Tangga Menurut Kabupaten/
Kota dan Jenis Lantai Terluas di Provinsi Sulawesi Tenggara,
2021****Percentage Distribution of Household Population by Regency/
Municipality and Main Material of Dwelling Floor in Sulawesi
Tenggara Province, 2021**

Kabupaten/Kota Regency/Municipality	Bukan Tanah Not earth/sand	Tanah ¹ Earth/sand ¹	Jumlah Total
(1)	(2)	(3)	(4)
Buton	97,66	2,34	100,00
Muna	97,93	2,07	100,00
Konawe	97,80	2,20	100,00
Kolaka	98,49	1,51	100,00
Konawe Selatan	95,90	4,10	100,00
Bombana	99,27	0,73	100,00
Wakatobi	99,65	0,35	100,00
Kolaka Utara	99,56	0,44	100,00
Buton Utara	99,01	0,99	100,00
Konawe Utara	98,27	1,73	100,00
Kolaka Timur	97,76	2,24	100,00
Konawe Kepulauan	99,08	0,92	100,00
Muna Barat	98,22	1,78	100,00
Buton Tengah	98,21	1,79	100,00
Buton Selatan	99,27	0,73	100,00
Kota Kendari	98,71	1,29	100,00
Kota Baubau	98,62	1,38	100,00
Sulawesi Tenggara	98,22	1,78	100,00

Catatan/Note: ¹ Termasuk "lainnya" /Including "others"

Sumber/Source: BPS, Survei Sosial Ekonomi Nasional (Susenas)/BPS-Statistics Indonesia, National Socioeconomic Survey

Tabel 4.3.8 **Persentase Rumah Tangga yang Memiliki Akses Terhadap Layanan Sanitasi Layak Menurut Kabupaten/Kota di Provinsi Sulawesi Tenggara, 2017–2021**
Percentage of Household by Regency/Municipality and Improved Sanitation Services in Sulawesi Tenggara Province, 2017–2021

Kabupaten/Kota Regency/Municipality	2017	2018	2019	2020	2021
(1)	(2)	(3)	(4)	(5)	(6)
Buton	73,97	66,22	79,18	79,72	79,37
Muna	63,30	72,02	68,07	71,22	79,85
Konawe	74,71	80,30	81,38	76,41	89,72
Kolaka	69,01	76,57	81,90	87,43	87,35
Konawe Selatan	58,93	64,24	73,47	73,80	76,75
Bombana	60,26	68,19	74,16	82,75	82,50
Wakatobi	82,42	81,25	77,38	81,49	84,99
Kolaka Utara	69,70	75,70	81,71	84,76	86,18
Buton Utara	59,60	63,21	61,39	79,45	69,43
Konawe Utara	70,53	72,88	77,00	76,97	76,58
Kolaka Timur	74,77	84,26	86,40	88,62	88,41
Konawe Kepulauan	48,80	56,21	68,31	70,30	78,38
Muna Barat	41,12	45,25	62,60	68,35	73,03
Buton Tengah	74,20	82,40	85,74	77,16	86,51
Buton Selatan	71,47	78,55	84,53	81,46	87,22
Kota Kendari	90,29	83,77	94,42	94,28	96,57
Kota Baubau	81,89	61,17	80,22	95,60	96,68
Sulawesi Tenggara	71,28	73,61	79,75	82,38	85,62

Sumber/Source: BPS, Survei Sosial Ekonomi Nasional (Susenas)/BPS-Statistics Indonesia, National Socioeconomic Survey

Tabel
Table 4.3.9**Persentase Rumah Tangga yang Memiliki Akses Terhadap Sumber Air Minum Layak Menurut Kabupaten/Kota di Provinsi Sulawesi Tenggara, 2017–2021**
Percentage of Household Population by Regency/Municipality and Improved Drinking Water in Sulawesi Tenggara Province, 2017–2021

Kabupaten/Kota Regency/Municipality	2017	2018	2019	2020	2021
(1)	(2)	(3)	(4)	(5)	(6)
Buton	69,06	78,38	71,93	91,60	97,98
Muna	81,13	92,64	87,67	95,41	92,10
Konawe	76,85	71,20	71,51	90,27	86,30
Kolaka	82,06	75,77	76,78	89,84	85,69
Konawe Selatan	69,67	73,34	70,54	84,24	86,99
Bombana	80,02	79,61	90,21	95,04	92,06
Wakatobi	86,37	86,97	89,37	94,29	94,22
Kolaka Utara	69,03	74,55	78,65	91,49	87,02
Buton Utara	75,87	75,09	72,21	87,73	91,84
Konawe Utara	64,56	51,51	37,71	75,76	81,06
Kolaka Timur	79,89	82,61	83,52	92,32	93,87
Konawe Kepulauan	86,38	66,06	73,07	98,11	97,78
Muna Barat	80,99	80,89	74,78	96,41	95,18
Buton Tengah	95,68	95,52	87,35	95,20	92,15
Buton Selatan	79,62	65,90	74,45	98,58	96,12
Kota Kendari	88,68	92,24	93,37	96,69	98,84
Kota Baubau	87,08	92,74	92,93	99,10	99,67
Sulawesi Tenggara	79,83	80,95	80,89	92,49	91,94

Sumber/Source: BPS, Survei Sosial Ekonomi Nasional (Susenas)/BPS-Statistics Indonesia, National Socioeconomic Survey

4.4 KRIMINALITAS CRIME

Tabel 4.4.1 Jumlah Kejahatan yang Dilaporkan, Risiko Penduduk Terjadi Tindak Pidana per 100.000 Penduduk, Persentase Penyelesaian Tindak Pidana, dan Selang Waktu Terjadinya Tindak Pidana Menurut Kepolisian Daerah Menurut Kabupaten/Kota di Provinsi Sulawesi Tenggara, 2018-2020

Crime Total, Crime Rate per 100,000 Population, Percentage of Crime Clearance, and Time Interval of Crime Occurance by Regional Police Office by Regency/Municipality in Sulawesi Tenggara, 2018–2020

Satuan/ Police Office	Jumlah Kejahatan yang Dilaporkan/Crime Total		
	2018	2019	2020
(1)	(2)	(3)	(4)
Buton	330	234	...
Muna	779	700	...
Konawe	427	231	...
Kolaka	310	221	...
Konawe Selatan	224	379	...
Bombana	124	87	...
Wakatobi	87	63	...
Kolaka Utara	51	111	...
Buton Utara	–	94	...
Konawe Utara	–	80	...
Kolaka Timur	–
Konawe Kepulauan	–
Muna Barat	–
Buton Tengah	–
Buton Selatan	–
Kota Kendari	1 578	1 052	...
Kota Baubau	336	350	...
Sulawesi Tenggara	411	3 901	...

Lanjutan Tabel/*Continued Table 4.4.1*

Satuan/ Police Office	Risiko Penduduk Terjadi Tindak Pidana per 100.000 Penduduk <i>Crime Rate per 100,000 Population</i>		
	2018	2019	2020
(1)	(5)	(6)	(7)
Buton	...	79	...
Muna	...	187	...
Konawe	...	97	...
Kolaka	...	62	...
Konawe Selatan	...	155	...
Bombana	...	61	...
Wakatobi	...	56	...
Kolaka Utara	...	82	...
Buton Utara	...	37	...
Konawe Utara	...	30	...
Kolaka Timur
Konawe Kepulauan
Muna Barat
Buton Tengah
Buton Selatan
Kota Kendari	...	267	...
Kota Baubau	...	129	...
Sulawesi Tenggara	...	1 242	...

Lanjutan Tabel/*Continued Table 4.4.1*

Satuan/ Police Office	Persentase Penyelesaian Tindak Pidana Percentage of Crime Clearance		
	2018	2019	2020
(1)	(8)	(9)	(10)
Buton	80,91	47,86	...
Muna	68,68	66,29	...
Konawe	73,30	75,32	...
Kolaka	69,68	60,18	...
Konawe Selatan	67,41	50,92	...
Bombana	81,45	57,47	...
Wakatobi	65,52	55,56	...
Kolaka Utara	143,14	81,08	...
Buton Utara	–	51,06	...
Konawe Utara	–	63,75	...
Kolaka Timur	–
Konawe Kepulauan	–
Muna Barat	–
Buton Tengah	–
Buton Selatan	–
Kota Kendari	54,06	46,86	...
Kota Baubau	64,88	67,14	...
Sulawesi Tenggara	44,53	56,88	...

Lanjutan Tabel/*Continued Table* 4.4.1

Satuan/ Police Office	Selang Waktu Terjadinya Tindak Pidana ¹ Time Interval of Crime Occurance ¹		
	2018	2019	2020
(1)	(11)	(12)	(13)
Buton	...	11.44'.1"	...
Muna	...	03.8'.28"	...
Konawe	...	11.59'.8"	...
Kolaka	...	12.11'.45"	...
Konawe Selatan	...	7.06'.01"	...
Bombana	...	03.8'.20"	...
Wakatobi	...	02.51'.28"	...
Kolaka Utara	...	6.25'.8"	...
Buton Utara	...	8.49'.6"	...
Konawe Utara	...	3.48'.00"	...
Kolaka Timur
Konawe Kepulauan
Muna Barat
Buton Tengah
Buton Selatan
Kota Kendari	...	02.46'.00"	...
Kota Baubau	...	07.07'.5"	...
Sulawesi Tenggara	...	06.59'.31"	...

Catatan/Note: ¹. = jam/hours; ' = menit/minutes; " = detik/second

Daerah Pemekaran yang belum memiliki Kantor Polres, datanya masih tergabung di induk kabupatennya/ *Expansion Regions that do not have Police Office, the data is still incorporated in the parent district*

Sumber/Source: Biro Pengendalian Operasi, Mabes POLRI/Bureau of Operation Control, Indonesian National Police Headquarters

Tabel 4.4.2 Jumlah Tindak Pidana Umum Menurut Jenis Kriminalitas di Provinsi Sulawesi Tenggara, 2020-2021
Table *Number of General Crime Cases by Type of Crime in Sulawesi Tenggara Province, 2020–2021*

Kriminalitas <i>Crime</i>	2020		2021	
	Dilaporkan <i>Reported</i>	Diselesaikan <i>Cleared</i>	Dilaporkan <i>Reported</i>	Diselesaikan <i>Cleared</i>
(1)	(2)	(3)	(4)	(5)
Pembunuhan/ <i>Murder</i>	23	15	14	32
Aniaya Berat/ <i>Heavy Assault</i>	10	14	22	14
Aniaya ringan/ <i>Light Assault</i>	19	14	16	27
Aniaya biasa/ <i>Assault</i>	930	627	848	615
Cura s/ <i>Burglary</i>	40	23	30	18
Cura t/ <i>Robbery</i>	157	114	203	221
Curanmor/ <i>Automobil Theft</i>	235	43	185	65
Perkosaan/ <i>Rape</i>	41	37	19	22
Perjudian/ <i>Gambling</i>	39	15	26	21
Perzinahan/ <i>Adultery</i>	39	15	26	18
Pengrusakan/ <i>Destruction</i>	114	38	91	62
Penipuan/ <i>Deception</i>	95	37	94	67
Penggelapan/ <i>Embezzlement</i>	130	67	74	67
Curi Biasa/ <i>Theft</i>	345	169	296	169
Penipuan dengan penggelapan/ <i>Deception with embezzlement</i>	114	38	131	55
Palsu surat/ <i>Doc. Forgery</i>	33	21	38	29
Serobot tanah/ <i>Snatch</i>	33	9	38	22
Penghinaan/ <i>Humiliation</i>	28	14	19	10
Pengeroyokan/ <i>Swarming</i>	312	157	303	157
Lahgun sajam/ <i>misused sharp weapon</i>	15	11	2	2

Lanjutan Tabel/*Continued Table* 4.4.2

Kriminalitas <i>Crime</i>	2020		2021	
	Dilaporkan <i>Reported</i>	Diselesaikan <i>Cleared</i>	Dilaporkan <i>Reported</i>	Diselesaikan <i>Cleared</i>
(1)	(2)	(3)	(4)	(5)
Pengancaman/ <i>Threatening</i>	110	68	91	72
PRBT tidak senang/ <i>unpleasant acts</i>	0	0	2	2
Perbuatan asusila/ <i>Immoral behavior</i>	182	124	224	178
Kawin tidak izin / <i>Illegal Marriage</i>	3	1	5	0
KDRT/ <i>Family Assault</i>	194	141	145	124
Bawa Sajak tanpa ijin/ <i>Illegal bring sharp weapon</i>	55	40	39	41
Pembakaran/ <i>Arson</i>	0	0	9	2
Lain-lain/ <i>Others</i>	0	0	0	0

Sumber/*Source*: Kepolisian Daerah Provinsi Sultra/*Regional Police of Sulawesi Tenggara Province*

Tabel 4.4.3 Jumlah Tindak Pidana Khusus Menurut Jenis Kriminalitas di Provinsi Sulawesi Tenggara, 2020-2021
Number of Special Crimes by Type of Crime in Sulawesi Tenggara Province, 2020-2021

Jenis Kriminalitas Type of Crime	Jumlah Tindak Pidana Khusus Number of Special Crimes	
	2020	2021
(1)	(2)	(3)
TP. KSDA Hayati dan Ekosistem	-	4
TP. ITE	45	28
TP. Karhutlah	-	4
TP. Kehutanan	10	5
TP. Kesehatan	2	4
TP. Korupsi	6	20
TP. Migas dan atau Perdagangan	15	15
TP. Minerba	9	1
TP. Pencucian Uang	-	0
TP. Penyiaran	2	0
TP. Perbankan dan TPPU	-	0
TP. Perikanan	-	4
TP. Perindustrian/Perdagangan	-	0
TP. Perlindungan Konsumen	2	3
TP. Pertambangan	9	9
TP. Transfer dana	-	3
TP. Jaminan Fidusia	2	10
TP. Tata Ruang dan atau TP. Perlindungan dan Pengelolaan Lingkungan Hidup	1	0
TP. Ilegal Loging	1	1
TP. Tambang Pasir	3	1
Sulawesi Tenggara	107	112

Sumber/Source: Kepolisian Daerah Provinsi Sultra/Regional Police of Sulawesi Tenggara Province

Tabel 4.4.4 Jumlah Tindak Pidana Khusus dan Penyelesaian Menurut Kesatuan/Subdit di Provinsi Sulawesi Tenggara, 2020-2021
Number of Crime Cases by Unity/Sub-directorate in Sulawesi Tenggara Province, 2020-2021

Satuan/ Police Office	Jumlah Tindak Pidana/ Number of Crime Cases		Jumlah Penyelesaian Number of Cleared Crime Cases	
	2020	2021	2020	2021
(1)	(2)	(3)	(4)	(5)
POLDA SULAWESI TENGGARA				
SUB. I INDAGSI	10	8	10	8
SUB. II EKSUS	2	9	2	9
SUB. III KORUPSI	1	7	-	3
SUB. IV TIPIDTER	13	10	6	11
SUB. V SIBER	33	21	11	32
RES KENDARI	-	0	-	3
RES KONAWA	5	5	4	6
RES KONSEL	4	9	2	2
RES KOLAKA	2	2	-	2
RES KOLUT	12	6	5	2
RES BOMBANA	-	5	-	4
RES MUNA	4	5	3	2
RES BAUBAU	3	3	1	3
RES BUTON	3	4	-	2
RES WAKATOBI	-	12	-	10
RES BUTON UTARA	4	1	4	0
RES KONAWA UTRA	11	5	9	2
Sulawesi Tenggara	107	112	57	101

Sumber/Source: Kepolisian Daerah Provinsi Sultra/Regional Police of Sulawesi Tenggara Province

Tabel 4.4.5 Jumlah Kasus Narkoba Menurut Kabupaten/Kota di Provinsi Sulawesi Tenggara, 2017-2021
Table 4.4.5 Number of Drugs Crime Cases by Regency/Municipality in Sulawesi Tenggara Province, 2017-2021

Satuan/ Police Office	Jumlah Kasus Narkoba/Number of Drugs Crime Cases				
	2017	2018	2019	2020	2021
(1)	(2)	(3)	(4)	(5)	(6)
Polres Buton	3	2	2	3	2
Polres Muna	12	24	24	25	23
Polres Konawe	8	17	19	17	20
Polres Kolaka	18	23	28	30	36
Polres Konawe Selatan	4	10	10	18	13
Polres Bombana	10	14	11	18	21
Polres Wakatobi	1	4	2	4	2
Polres Kolaka Utara	11	14	12	17	14
Polres Buton Utara	-	-	-	3	4
Polres Konawe Utara	-	-	-	6	15
Polres Kolaka Timur	-	-	-	-	-
Polres Konawe Kepulauan	-	-	-	-	-
Polres Muna Barat	-	-	-	-	-
Polres Buton Tengah	-	-	-	-	-
Polres Buton Selatan	-	-	-	-	-
Polres Kota Kendari	30	82	36	102	110
Polres Kota Baubau	8	18	19	15	12
Dit Res Narkoba POLDA Sultra	65	80	72	134	123
Sulawesi Tenggara	170	288	235	392	395

Sumber/Source: Kepolisian Daerah Provinsi Sultra/Regional Police of Sulawesi Tenggara Province

Tabel 4.4.6 Jumlah Tersangka Kasus Narkoba Menurut Kabupaten/Kota di Provinsi Sulawesi Tenggara, 2017-2021
Table 4.4.6 Number of Accused Drugs Crime by Regency/Municipality in Sulawesi Tenggara Province, 2017-2021

Satuan/ Police Office	Jumlah Tersangka Kasus Narkoba/Number of Accused Drugs Crime				
	2017	2018	2019	2020	2021
(1)	(2)	(3)	(4)	(5)	(6)
Polres Buton	4	2	2	3	2
Polres Muna	18	31	34	35	29
Polres Konawe	9	25	24	18	23
Polres Kolaka	36	31	39	35	41
Polres Konawe Selatan	12	15	14	27	19
Polres Bombana	17	24	17	31	28
Polres Wakatobi	1	4	2	5	4
Polres Kolaka Utara	11	23	14	20	18
Polres Buton Utara	-	-	-	3	6
Polres Konawe Utara	-	-	-	6	15
Polres Kolaka Timur	-	-	-	-	-
Polres Konawe Kepulauan	-	-	-	-	-
Polres Muna Barat	-	-	-	-	-
Polres Buton Tengah	-	-	-	-	-
Polres Buton Selatan	-	-	-	-	-
Polres Kota Kendari	47	119	46	122	129
Polres Kota Baubau	14	25	15	20	13
Reskrim Umum POLDA Sultra	87	110	92	154	136
Sulawesi Tenggara	256	409	299	479	463

Sumber/Source: Kepolisian Daerah Provinsi Sultra/Regional Police of Sulawesi Tenggara Province

4.5 AGAMA DAN SOSIAL LAINNYA RELIGION AND OTHER SOCIAL AFFAIRS

Tabel 4.5.1 Jumlah Jemaah Haji yang Diberangkatkan¹ ke Tanah Suci Mekah Menurut Kabupaten/Kota di Provinsi Sulawesi Tenggara, 2019–2021
Number of Hajj Pilgrims Departured¹ to the Holyland of Mecca by Regency/Municipality in Sulawesi Tenggara Province 2019–2021

Kabupaten/Kota Regency/Municipality	2019	2020 ²	2021 ³
(1)	(2)	(3)	(4)
Buton	67	-	-
Muna	76	-	-
Konawe	184	-	-
Kolaka	612	-	-
Konawe Selatan	111	-	-
Bombana	109	-	-
Wakatobi	100	-	-
Kolaka Utara	176	-	-
Buton Utara	7	-	-
Konawe Utara	10	-	-
Kolaka Timur	-	-	-
Konawe Kepulauan	-	-	-
Muna Barat	-	-	-
Buton Tengah	-	-	-
Buton Selatan	-	-	-
Kota Kendari	696	-	-
Kota Baubau	172	-	-
Sulawesi Tenggara	2 320	-	-

Catatan/Note:

¹ Melalui Kementerian Agama/*Managed by Ministry of Religious Affairs*

² Keputusan Menteri Agama RI Nomor 494 Tahun 2020 Tentang Pembatalan Penyelenggaraan Jemaah Haji pada Penyelenggaraan Ibadah Haji Tahun 1441H/2020M/*Decisional agreement of the Minister of Religious Affairs Number 494 of 2020 Concerning the Cancellation of Organizing Hajj Pilgrims at the Implementation of Worship Hajj Year 1441 H/2020 M*

³ Keputusan Menteri Agama RI Nomor 660 Tahun 2021 Tentang Pembatalan Keberangkatan Jemaah Haji pada Penyelenggaraan Ibadah Haji Tahun 1442H/2021M/*Decisional agreement of the Minister of Religious Affairs Number 660 of 2021 Concerning the Cancellation of Organizing Hajj Pilgrims at the Implementation of Worship Hajj Year 1442 H/2021 M*

Sumber/Source: Kementerian Agama RI, Direktorat Jenderal Penyelenggaraan Haji dan Umrah/*Ministry of Religious Affairs, Directorate General of the Organization of Hajj and Umrah*

Tabel 4.5.2 **Nikah, Talak, dan Cerai di Provinsi Sulawesi Tenggara, 2019–2021**
Number of Marriages and Divorces in Sulawesi Tenggara Province, 2019–2021

Kabupaten/Kota Regency/Municipality	Nikah ^{1,2,3} / Marriages ^{1,2,3}		
	2019	2020	2021
(1)	(2)	(3)	(4)
Buton	926	...	966
Muna	1 824	...	1 598
Konawe	1 908	...	1 851
Kolaka	1 917	...	1 710
Konawe Selatan	2 141	...	1 947
Bombana	1 090	...	1 129
Wakatobi	954	...	913
Kolaka Utara	1 092	...	1 046
Buton Utara	553	...	415
Konawe Utara	458	...	387
Kolaka Timur	821	...	781
Konawe Kepulauan	299	...	203
Muna Barat	515	...	538
Buton Tengah	893	...	784
Buton Selatan	794	...	545
Kota Kendari	2 369	...	2 158
Kota Baubau	1 241	...	1 090
Sulawesi Tenggara	19 795	16 059	18 061

Lanjutan Tabel/Continued Table 4.5.2

Kabupaten/Kota Regency/Municipality	Cerai ^{2,4} / Divorces ^{2,4}		
	Cerai Talak/Divorce by Talak		
	2019	2020	2021
(1)	(5)	(6)	(7)
Buton	49	47	63
Muna	118	89	114
Konawe	72	90	77
Kolaka	99	49	87
Konawe Selatan	49	2	73
Bombana	47	27	39
Wakatobi	47	60	44
Kolaka Utara	51	32	52
Buton Utara
Konawe Utara
Kolaka Timur
Konawe Kepulauan
Muna Barat
Buton Tengah
Buton Selatan
Kota Kendari	202	194	210
Kota Baubau	120	109	109
Sulawesi Tenggara	854	699	868

Lanjutan Tabel/*Continued Table 4.5.2*

Kabupaten/Kota <i>Regency/Municipality</i>	Cerai ^{2,4} / <i>Divorces^{2,4}</i>		
	Cerai Gugat/ <i>Divorce by Petition</i>		
	2019	2020	2021
(1)	(8)	(9)	(10)
Buton	135	156	210
Muna	314	253	379
Konawe	303	285	339
Kolaka	367	174	387
Konawe Selatan	243	–	257
Bombana	114	125	144
Wakatobi	174	152	123
Kolaka Utara	114	114	160
Buton Utara
Konawe Utara
Kolaka Timur
Konawe Kepulauan
Muna Barat
Buton Tengah
Buton Selatan
Kota Kendari	550	558	652
Kota Baubau	314	252	303
Sulawesi Tenggara	2 628	2 069	2 954

Lanjutan Tabel/Continued Table 4.5.2

Kabupaten/Kota Regency/Municipality	Cerai ^{2,4} / Divorces ^{2,4}		
	Jumlah/Total		
	2019	2020	2021
(1)	(11)	(12)	(13)
Buton	184	203	273
Muna	432	342	493
Konawe	375	375	416
Kolaka	466	223	474
Konawe Selatan	292	2	330
Bombana	161	152	183
Wakatobi	221	212	167
Kolaka Utara	165	146	212
Buton Utara
Konawe Utara
Kolaka Timur
Konawe Kepulauan
Muna Barat
Buton Tengah
Buton Selatan
Kota Kendari	752	752	862
Kota Baubau	434	361	412
Sulawesi Tenggara	3 482	2 768	3 822

Catatan/Note: ¹ Termasuk bedolan (nikah di luar KUA)/Including registration conducted outside the Religious Affairs Office (KUA)

² Hanya untuk yang beragama Islam/Applies only for moslem

Sumber/Source: ³ Kementerian Agama RI (Dirjen Bimas Islam) per 26 Januari 2021/Ministry of Religious Affairs (Directorate General of Islamic Community Guidance) per January 26th, 2021

⁴ Mahkamah Agung (Dirjen Badan Peradilan Agama) per 29 Januari 2021/The Supreme Court (Directorate General of Religious Justice Affairs) per January 29th, 2021

Tabel 4.5.3 Jumlah Perceraian Menurut Faktor dan Kabupaten/Kota di Provinsi Sulawesi Tenggara, 2021
Table *Number of Divorces by Factors and Regency/Municipality in Sulawesi Tenggara Province, 2021*

Kabupaten/Kota Regency/Municipality	Zina Adultery	Mabuk Drunk	Madat Drug Addict	Judi Gambling	Meninggalkan Salah Satu Pihak Split Up	Dihukum Penjara Jail
(1)	(2)	(3)	(4)	(5)	(6)	(7)
Buton	–	–	–	–	55	–
Muna	–	21	–	2	46	1
Konawe	2	16	–	4	20	–
Kolaka	–	5	–	–	39	–
Konawe Selatan	–	1	–	–	40	1
Bombana	–	6	1	–	40	–
Wakatobi	–	16	–	1	29	–
Kolaka Utara	–	–	–	–	59	1
Buton Utara
Konawe Utara
Kolaka Timur
Konawe Kepulauan
Muna Barat
Buton Tengah
Buton Selatan
Kota Kendari	–	4	–	1	179	4
Kota Baubau	–	–	–	–	82	4
Sulawesi Tenggara	2	69	1	8	589	11

Lanjutan Tabel/Continued Table 4.5.3

Kabupaten/Kota <i>Regency/Municipality</i>	Poligami <i>Polygamy</i>	Kekerasan Dalam Rumah Tangga <i>Domestic Violence</i>	Cacat Badan <i>Disability</i>	Perselisihan dan Pertengkar Terus Menerus <i>Constant Disputes and Quarrel</i>
(1)	(8)	(9)	(10)	(11)
Buton	–	4	3	208
Muna	–	7	–	408
Konawe	1	48	1	291
Kolaka	–	5	–	410
Konawe Selatan	–	4	–	280
Bombana	1	16	–	117
Wakatobi	2	21	1	85
Kolaka Utara	–	3	–	149
Buton Utara
Konawe Utara
Kolaka Timur
Konawe Kepulauan
Muna Barat
Buton Tengah
Buton Selatan
Kota Kendari	3	49	–	613
Kota Baubau	–	1	1	324
Sulawesi Tenggara	7	158	6	2 885

Lanjutan Tabel/*Continued Table* 4.5.3

Kabupaten/Kota <i>Regency/Municipality</i>	Kawin Paksa <i>Forced Marriage</i>	Murtad <i>Apostate</i>	Ekonomi <i>Economy</i>	Lain-lain <i>Others</i>	Jumlah <i>Total</i>
(1)	(12)	(13)	(14)	(15)	(16)
Buton	–	1	2	–	273
Muna	1	–	7	–	493
Konawe	–	1	32	–	416
Kolaka	–	7	8	–	474
Konawe Selatan	–	1	3	–	330
Bombana	–	–	2	–	183
Wakatobi	1	–	11	–	167
Kolaka Utara	–	–	–	–	212
Buton Utara
Konawe Utara
Kolaka Timur
Konawe Kepulauan
Muna Barat
Buton Tengah
Buton Selatan
Kota Kendari	–	4	5	–	862
Kota Baubau	–	–	–	–	412
Sulawesi Tenggara	2	14	70	–	3 822

Sumber/*Source*: Mahkamah Agung (Dirjen Badan Peradilan Agama) per 13 Januari 2022/*The Supreme Court (Directorate General of Religious Justice Affairs) per January 13th, 2022*

Tabel 4.5.4 **Persentase Penduduk Menurut Kabupaten/Kota dan Agama yang Dianut di Provinsi Sulawesi Tenggara, 2020**
Population by Regency/Municipality and Religion in Sulawesi Tenggara Province, 2020

Kabupaten/Kota Regency/ Municipality	Islam	Protestan Protestant	Katolik Catholic	Hindu	Budha Buddha	Lainnya Others
(1)	(2)	(3)	(4)	(5)	(6)	(7)
Buton	106 444	128	586	1 291	1 025	...
Muna	220 645	1 479	5 995	393	-	...
Konawe	320 371	7 576	2 100	14 523	1 758	...
Kolaka	176 581	11 394	4 965	4 989	978	...
Konawe Selatan	258 289	5 970	2 150	15 144	3 316	...
Bombana	167 314	1 772	100	1 696	252	...
Wakatobi	109 523	25	28	-	-	...
Kolaka Utara	137 699	1 140	40	-	576	...
Buton Utara	297 458	72	85	968	-	...
Konawe Utara	55 312	735	481	1 447	210	...
Kolaka Timur	114 216	2 985	900	7 245	-	...
Konawe Kepulauan	33 319	5	300	74	-	...
Muna Barat	75 782	142	150	3 132	2 463	...
Buton Tengah	118 375	15	3 400	-	-	...
Buton Selatan	92 093	7	-	-	-	...
Kota Kendari	289 401	12 035	5 485	1 362	3 924	...
Kota Baubau	127 832	1 498	1 945	2 298	1 260	...
Sulawesi Tenggara	2 700 654	46 978	28 710	54 562	15 762	...

Sumber/Source: Kementerian Agama Provinsi Sulawesi Tenggara / Ministry of Religious Affairs of Sulawesi Tenggara Province

Tabel 4.5.5 Jumlah Tempat Peribadatan Menurut Kabupaten/Kota di Provinsi Sulawesi Tenggara, 2019
Table 4.5.5 Number of Places of Worship by Regency/Municipality and Religion in Sulawesi Tenggara Province, 2019

Kabupaten/Kota Regency/Municipality	Masjid Mosque	Mushola Pray Room	Gereja Protestan Protestant Church	Gereja Katholik Catholic Church	Pura Temple	Vihara
(1)	(2)	(3)	(4)	(5)	(6)	(7)
Buton	137	24	4	1	16	-
Muna	208	40	9	8	2	-
Konawe	391	158	57	4	33	4
Kolaka	305	76	40	9	24	1
Konawe Selatan	459	326	55	12	94	4
Bombana	258	27	9	1	11	-
Wakatobi	145	19	-	-	-	-
Kolaka Utara	215	76	21	-	-	-
Buton Utara	93	14	5	3	8	-
Konawe Utara	149	10	9	3	16	-
Kolaka Timur	228	15	15	4	25	-
Konawe Kepulauan	72	2	-	-	1	-
Muna Barat	87	25	6	1	15	2
Buton Tengah	103	7	-	-	-	-
Buton Selatan	94	14	-	-	-	-
Kota Kendari	359	40	49	3	2	4
Kota Baubau	121	38	12	-	8	2
Sulawesi Tenggara	3424	911	291	49	255	17

Sumber/Source: Kementerian Agama Provinsi Sulawesi Tenggara/ Ministry of Religious Affairs of Sulawesi Tenggara Province

Tabel 4.5.6 Jumlah Kejadian Bencana Alam Menurut Kabupaten/Kota di Provinsi Sulawesi Tenggara, 2021
Table 4.5.6 Number of Natural Disaster Events by Regency/Municipality in Sulawesi Tenggara Province, 2021

Kabupaten/Kota Regency/Municipality	Gempa Bumi Earthquake	Tsunami Tsunami	Gempa Bumi dan Tsunami Earthquake and Tsunami	Letusan Gunung Api Volcanic Eruption	Tanah Longsor Landslide
(1)	(2)	(3)	(4)	(5)	(6)
Buton
Muna
Konawe
Kolaka
Konawe Selatan
Bombana
Wakatobi
Kolaka Utara	1
Buton Utara
Konawe Utara
Kolaka Timur
Konawe Kepulauan
Muna Barat
Buton Tengah
Buton Selatan
Kota Kendari	6
Kota Baubau	1
Sulawesi Tenggara	—	—	8

Lanjutan Tabel/Continued Table 4.5.6

Kabupaten/Kota <i>Regency/Municipality</i>	Banjir <i>Floods</i>	Kekeringan <i>Drought</i>	Kebakaran Hutan dan Lahan <i>Forest and Land Fires</i>	Angin Puting Beliuang <i>Tornado</i>	Gelombang Pasang/ Abrasi <i>Tidal Wave/ Abrasion</i>
(1)	(7)	(8)	(9)	(10)	(11)
Buton	1	1	2
Muna	1
Konawe	11	5	1
Kolaka	2
Konawe Selatan	1
Bombana
Wakatobi	1	...
Kolaka Utara	8	4	3
Buton Utara	5	1	...
Konawe Utara	1
Kolaka Timur	6	6	...
Konawe Kepulauan
Muna Barat
Buton Tengah
Buton Selatan
Kota Kendari	2	3	...
Kota Baubau
Sulawesi Tenggara	38	—	—	21	6

Sumber/Source: Badan Nasional Penanggulangan Bencana/National Agency for Disaster Countermeasure

Tabel 4.5.7 Jumlah Korban yang Diakibatkan Bencana Alam Menurut Kabupaten/Kota di Provinsi Sulawesi Tenggara, 2021
Table 4.5.7 Number of Victims Due to Natural Disaster by Regency/Municipality in Sulawesi Tenggara Province, 2021

Kabupaten/Kota Regency/Municipality	Gempa Bumi/Earthquake		
	Meninggal dan Hilang Fatality and Missing	Luka-luka Casualty	Terdampak dan Mengungsi Affected and Evacuated
(1)	(2)	(3)	(4)
Buton	–	–	–
Muna	–	–	–
Konawe	–	–	–
Kolaka	–	–	–
Konawe Selatan	–	–	–
Bombana	–	–	–
Wakatobi	–	–	–
Kolaka Utara	–	–	–
Buton Utara	–	–	–
Konawe Utara	–	–	–
Kolaka Timur	–	–	–
Konawe Kepulauan	–	–	–
Muna Barat	–	–	–
Buton Tengah	–	–	–
Buton Selatan	–	–	–
Kota Kendari	–	–	–
Kota Baubau	–	–	–
Sulawesi Tenggara	–	–	–

Lanjutan Tabel/*Continued Table 4.5.7*

Kabupaten/Kota <i>Regency/Municipality</i>	Tsunami <i>Tsunami</i>		
	Meninggal dan Hilang <i>Fatality and Missing</i>	Luka-luka <i>Casualty</i>	Terdampak dan Mengungsi <i>Affected and Evacuated</i>
(1)	(5)	(6)	(7)
Buton	–	–	–
Muna	–	–	–
Konawe	–	–	–
Kolaka	–	–	–
Konawe Selatan	–	–	–
Bombana	–	–	–
Wakatobi	–	–	–
Kolaka Utara	–	–	–
Buton Utara	–	–	–
Konawe Utara	–	–	–
Kolaka Timur	–	–	–
Konawe Kepulauan	–	–	–
Muna Barat	–	–	–
Buton Tengah	–	–	–
Buton Selatan	–	–	–
Kota Kendari	–	–	–
Kota Baubau	–	–	–
Sulawesi Tenggara	–	–	–

Lanjutan Tabel/Continued Table 4.5.7

Kabupaten/Kota <i>Regency/Municipality</i>	Gempa Bumi dan Tsunami <i>Earthquake and Tsunami</i>		
	Meninggal dan Hilang <i>Fatality and Missing</i>	Luka-luka <i>Casualty</i>	Terdampak dan Mengungsi <i>Affected and Evacuated</i>
(1)	(8)	(9)	(10)
Buton	–	–	–
Muna	–	–	–
Konawe	–	–	–
Kolaka	–	–	–
Konawe Selatan	–	–	–
Bombana	–	–	–
Wakatobi	–	–	–
Kolaka Utara	–	–	–
Buton Utara	–	–	–
Konawe Utara	–	–	–
Kolaka Timur	–	–	–
Konawe Kepulauan	–	–	–
Muna Barat	–	–	–
Buton Tengah	–	–	–
Buton Selatan	–	–	–
Kota Kendari	–	–	–
Kota Baubau	–	–	–
Sulawesi Tenggara	–	–	–

Lanjutan Tabel/*Continued Table 4.5.7*

Kabupaten/Kota <i>Regency/Municipality</i>	Letusan Gunung Api <i>Volcanic Eruption</i>		
	Meninggal dan Hilang <i>Fatality and Missing</i>	Luka-luka <i>Casualty</i>	Terdampak dan Mengungsi <i>Affected and Evacuated</i>
(1)	(11)	(12)	(13)
Buton	–	–	–
Muna	–	–	–
Konawe	–	–	–
Kolaka	–	–	–
Konawe Selatan	–	–	–
Bombana	–	–	–
Wakatobi	–	–	–
Kolaka Utara	–	–	–
Buton Utara	–	–	–
Konawe Utara	–	–	–
Kolaka Timur	–	–	–
Konawe Kepulauan	–	–	–
Muna Barat	–	–	–
Buton Tengah	–	–	–
Buton Selatan	–	–	–
Kota Kendari	–	–	–
Kota Baubau	–	–	–
Sulawesi Tenggara	–	–	–

Lanjutan Tabel/Continued Table 4.5.7

Kabupaten/Kota <i>Regency/Municipality</i>	Tanah Longsor <i>Landslide</i>		
	Meninggal dan Hilang <i>Fatality and Missing</i>	Luka-luka <i>Casualty</i>	Terdampak dan Mengungsi <i>Affected and Evacuated</i>
(1)	(14)	(15)	(16)
Buton	–	–	–
Muna	–	–	–
Konawe	–	–	–
Kolaka	–	–	–
Konawe Selatan	–	–	–
Bombana	–	–	–
Wakatobi	–	–	–
Kolaka Utara	–	–	12
Buton Utara	–	–	–
Konawe Utara	–	–	–
Kolaka Timur	–	–	–
Konawe Kepulauan	–	–	–
Muna Barat	–	–	–
Buton Tengah	–	–	–
Buton Selatan	–	–	–
Kota Kendari	–	–	785
Kota Baubau	–	–	35
Sulawesi Tenggara	–	–	832

Lanjutan Tabel/*Continued Table 4.5.7*

Kabupaten/Kota <i>Regency/Municipality</i>	Banjir <i>Floods</i>		
	Meninggal dan Hilang <i>Fatality and Missing</i>	Luka-luka <i>Casualty</i>	Terdampak dan Mengungsi <i>Affected and Evacuated</i>
(1)	(17)	(18)	(19)
Buton	–	–	75
Muna	–	–	685
Konawe	–	–	9 258
Kolaka	–	–	515
Konawe Selatan	–	–	90
Bombana	–	–	–
Wakatobi	–	–	–
Kolaka Utara	4	–	1 060
Buton Utara	–	–	530
Konawe Utara	–	–	2 658
Kolaka Timur	–	–	5
Konawe Kepulauan	–	–	–
Muna Barat	–	–	–
Buton Tengah	–	–	–
Buton Selatan	–	–	–
Kota Kendari	–	–	120
Kota Baubau	–	–	–
Sulawesi Tenggara	4	–	14 996

Lanjutan Tabel/Continued Table 4.5.7

Kabupaten/Kota <i>Regency/Municipality</i>	Kekeringan <i>Drought</i>		
	Meninggal dan Hilang <i>Fatality and Missing</i>	Luka-luka <i>Casualty</i>	Terdampak dan Mengungsi <i>Affected and Evacuated</i>
(1)	(20)	(21)	(22)
Buton	–	–	–
Muna	–	–	–
Konawe	–	–	–
Kolaka	–	–	–
Konawe Selatan	–	–	–
Bombana	–	–	–
Wakatobi	–	–	–
Kolaka Utara	–	–	–
Buton Utara	–	–	–
Konawe Utara	–	–	–
Kolaka Timur	–	–	–
Konawe Kepulauan	–	–	–
Muna Barat	–	–	–
Buton Tengah	–	–	–
Buton Selatan	–	–	–
Kota Kendari	–	–	–
Kota Baubau	–	–	–
Sulawesi Tenggara	–	–	–

Lanjutan Tabel/*Continued Table 4.5.7*

Kabupaten/Kota <i>Regency/Municipality</i>	Kebakaran Hutan dan Lahan <i>Forest and Land Fires</i>		
	Meninggal dan Hilang <i>Fatality and Missing</i>	Luka-luka <i>Casualty</i>	Terdampak dan Mengungsi <i>Affected and Evacuated</i>
(1)	(23)	(24)	(25)
Buton	–	–	–
Muna	–	–	–
Konawe	–	–	–
Kolaka	–	–	–
Konawe Selatan	–	–	–
Bombana	–	–	–
Wakatobi	–	–	–
Kolaka Utara	–	–	–
Buton Utara	–	–	–
Konawe Utara	–	–	–
Kolaka Timur	–	–	–
Konawe Kepulauan	–	–	–
Muna Barat	–	–	–
Buton Tengah	–	–	–
Buton Selatan	–	–	–
Kota Kendari	–	–	–
Kota Baubau	–	–	–
Sulawesi Tenggara	–	–	–

Lanjutan Tabel/Continued Table 4.5.7

Kabupaten/Kota <i>Regency/Municipality</i>	Cuaca Ekstrem <i>Extreme Weather</i>		
	Meninggal dan Hilang <i>Fatality and Missing</i>	Luka-luka <i>Casualty</i>	Terdampak dan Mengungsi <i>Affected and Evacuated</i>
(1)	(26)	(27)	(28)
Buton	–	–	5
Muna	–	–	–
Konawe	–	2	377
Kolaka	–	–	–
Konawe Selatan	–	–	–
Bombana	–	–	–
Wakatobi	–	–	310
Kolaka Utara	–	–	81
Buton Utara	–	–	–
Konawe Utara	–	–	–
Kolaka Timur	–	–	190
Konawe Kepulauan	–	–	–
Muna Barat	–	–	–
Buton Tengah	–	–	–
Buton Selatan	–	–	–
Kota Kendari	2	3	550
Kota Baubau	–	–	–
Sulawesi Tenggara	2	5	1 513

Lanjutan Tabel/*Continued Table 4.5.7*

Kabupaten/Kota <i>Regency/Municipality</i>	Gelombang Pasang/Abrasi <i>Tidal Wave/ Abrasion</i>		
	Meninggal dan Hilang <i>Fatality and Missing</i>	Luka-luka <i>Casualty</i>	Terdampak dan Mengungsi <i>Affected and Evacuated</i>
(1)	(29)	(30)	(31)
Buton	–	–	–
Muna	–	–	–
Konawe	–	–	15
Kolaka	–	–	–
Konawe Selatan	–	–	–
Bombana	–	–	–
Wakatobi	–	–	–
Kolaka Utara	3	–	5
Buton Utara	–	–	–
Konawe Utara	–	–	–
Kolaka Timur	–	–	–
Konawe Kepulauan	–	–	–
Muna Barat	–	–	–
Buton Tengah	–	–	–
Buton Selatan	–	–	–
Kota Kendari	–	–	–
Kota Baubau	–	–	–
Sulawesi Tenggara	3	–	20

Sumber/*Source*: Badan Nasional Penanggulangan Bencana/*National Agency for Disaster Countermeasure*

Tabel 4.5.8 Jumlah Kerusakan Rumah yang Diakibatkan Bencana Alam Menurut Kabupaten/Kota di Provinsi Sulawesi Tenggara, 2020 dan 2021
Number of Damaged Houses Due to Natural Disaster by Regency/Municipality in Sulawesi Tenggara Province, 2020 and 2021

Kabupaten/Kota Regency/Municipality	Gempa Bumi Earthquake			
	Rusak Berat Severly Damaged	Rusak Sedang Damaged	Rusak Ringan Lightly Damaged	Terendam Submerged
(1)	(2)	(3)	(4)	(5)
Buton	–	–	–	–
Muna	–	–	–	–
Konawe	–	–	–	–
Kolaka	–	–	–	–
Konawe Selatan	–	–	–	–
Bombana
Wakatobi	–	–	–	–
Kolaka Utara	–	–	–	–
Buton Utara	–	–	–	–
Konawe Utara	–	–	–	–
Kolaka Timur	–	–	–	–
Konawe Kepulauan
Muna Barat
Buton Tengah
Buton Selatan
Kota Kendari	–	–	–	–
Kota Baubau	–	–	–	–
Sulawesi Tenggara	–	–	–	–

Lanjutan Tabel/*Continued Table* 4.5.8

Kabupaten/Kota <i>Regency/Municipality</i>	Tsunami <i>Tsunami</i>			
	Rusak Berat <i>Severly Damaged</i>	Rusak Sedang <i>Damaged</i>	Rusak Ringan <i>Lightly Damaged</i>	Terendam <i>Submerged</i>
(1)	(6)	(7)	(8)	(9)
Buton	–	–	–	–
Muna	–	–	–	–
Konawe	–	–	–	–
Kolaka	–	–	–	–
Konawe Selatan	–	–	–	–
Bombana
Wakatobi	–	–	–	–
Kolaka Utara	–	–	–	–
Buton Utara	–	–	–	–
Konawe Utara	–	–	–	–
Kolaka Timur	–	–	–	–
Konawe Kepulauan
Muna Barat
Buton Tengah
Buton Selatan
Kota Kendari	–	–	–	–
Kota Baubau	–	–	–	–
Sulawesi Tenggara	–	–	–	–

Lanjutan Tabel/Continued Table 4.5.8

Kabupaten/Kota Regency/Municipality	Gempa Bumi dan Tsunami Earthquake and Tsunami			
	Rusak Berat Severly Damaged	Rusak Sedang Damaged	Rusak Ringan Lightly Damaged	Terendam Sumberged
(1)	(10)	(11)	(12)	(13)
Buton	–	–	–	–
Muna	–	–	–	–
Konawe	–	–	–	–
Kolaka	–	–	–	–
Konawe Selatan	–	–	–	–
Bombana
Wakatobi	–	–	–	–
Kolaka Utara	–	–	–	–
Buton Utara	–	–	–	–
Konawe Utara	–	–	–	–
Kolaka Timur	–	–	–	–
Konawe Kepulauan
Muna Barat
Buton Tengah
Buton Selatan
Kota Kendari	–	–	–	–
Kota Baubau	–	–	–	–
Sulawesi Tenggara	–	–	–	–

Lanjutan Tabel/*Continued Table* 4.5.8

Kabupaten/Kota <i>Regency/Municipality</i>	Letusan Gunung Api <i>Volcanic Eruption</i>			
	Rusak Berat <i>Severly Damaged</i>	Rusak Sedang <i>Damaged</i>	Rusak Ringan <i>Lightly Damaged</i>	Terendam <i>Sumberged</i>
(1)	(14)	(15)	(16)	(17)
Buton	–	–	–	–
Muna	–	–	–	–
Konawe	–	–	–	–
Kolaka	–	–	–	–
Konawe Selatan	–	–	–	–
Bombana
Wakatobi	–	–	–	–
Kolaka Utara	–	–	–	–
Buton Utara	–	–	–	–
Konawe Utara	–	–	–	–
Kolaka Timur	–	–	–	–
Konawe Kepulauan
Muna Barat
Buton Tengah
Buton Selatan
Kota Kendari	–	–	–	–
Kota Baubau	–	–	–	–
Sulawesi Tenggara	–	–	–	–

Lanjutan Tabel/Continued Table 4.5.8

Kabupaten/Kota Regency/Municipality	Tanah Longsor Landslide			
	Rusak Berat Severly Damaged	Rusak Sedang Damaged	Rusak Ringan Lightly Damaged	Terendam Sumberged
(1)	(18)	(19)	(20)	(21)
Buton	–	–	–	–
Muna	–	–	–	–
Konawe	–	–	–	–
Kolaka	–	–	–	–
Konawe Selatan	–	–	–	–
Bombana
Wakatobi	–	–	–	–
Kolaka Utara	–	–	1	–
Buton Utara	–	–	–	–
Konawe Utara	–	–	–	–
Kolaka Timur	–	–	–	–
Konawe Kepulauan
Muna Barat
Buton Tengah
Buton Selatan
Kota Kendari	–	1	1	–
Kota Baubau	–	–	7	–
Sulawesi Tenggara	–	1	9	–

Lanjutan Tabel/Continued Table 4.5.8

Kabupaten/Kota <i>Regency/Municipality</i>	Banjir <i>Flood</i>			
	Rusak Berat <i>Severly Damaged</i>	Rusak Sedang <i>Damaged</i>	Rusak Ringan <i>Lightly Damaged</i>	Terendam <i>Sumberged</i>
(1)	(22)	(23)	(24)	(25)
Buton	–	–	–	15
Muna	–	–	15	134
Konawe	3	–	–	229
Kolaka	–	–	–	103
Konawe Selatan	–	–	–	15
Bombana
Wakatobi	–	–	–	–
Kolaka Utara	–	–	48	333
Buton Utara	2	–	–	491
Konawe Utara	1	3	–	28
Kolaka Timur	–	–	12	54
Konawe Kepulauan
Muna Barat
Buton Tengah
Buton Selatan
Kota Kendari	–	–	–	78
Kota Baubau	–	–	–	–
Sulawesi Tenggara	6	3	75	1 480

Lanjutan Tabel/Continued Table 4.5.8

Kabupaten/Kota Regency/Municipality	Kekeringan Drought			
	Rusak Berat Severly Damaged	Rusak Sedang Damaged	Rusak Ringan Lightly Damaged	Terendam Sumberged
(1)	(26)	(27)	(28)	(29)
Buton	–	–	–	–
Muna	–	–	–	–
Konawe	–	–	–	–
Kolaka	–	–	–	–
Konawe Selatan	–	–	–	–
Bombana
Wakatobi	–	–	–	–
Kolaka Utara	–	–	–	–
Buton Utara	–	–	–	–
Konawe Utara	–	–	–	–
Kolaka Timur	–	–	–	–
Konawe Kepulauan
Muna Barat
Buton Tengah
Buton Selatan
Kota Kendari	–	–	–	–
Kota Baubau	–	–	–	–
Sulawesi Tenggara	–	–	–	–

Lanjutan Tabel/*Continued Table* 4.5.8

Kabupaten/Kota <i>Regency/Municipality</i>	Kebakaran Hutan dan Lahan <i>Forest and Land Fires</i>			
	Rusak Berat <i>Severly Damaged</i>	Rusak Sedang <i>Damaged</i>	Rusak Ringan <i>Lightly Damaged</i>	Terendam <i>Sumberged</i>
(1)	(30)	(31)	(32)	(33)
Buton	–	–	–	–
Muna	–	–	–	–
Konawe	–	–	–	–
Kolaka	–	–	–	–
Konawe Selatan	–	–	–	–
Bombana
Wakatobi	–	–	–	–
Kolaka Utara	–	–	–	–
Buton Utara	–	–	–	–
Konawe Utara	–	–	–	–
Kolaka Timur	–	–	–	–
Konawe Kepulauan
Muna Barat
Buton Tengah
Buton Selatan
Kota Kendari	–	–	–	–
Kota Baubau	–	–	–	–
Sulawesi Tenggara	–	–	–	–

Lanjutan Tabel/Continued Table 4.5.8

Kabupaten/Kota Regency/Municipality	Cuaca Ekstrem Extreme Weather			
	Rusak Berat Severly Damaged	Rusak Sedang Damaged	Rusak Ringan Lightly Damaged	Terendam Sumberged
(1)	(34)	(35)	(36)	(37)
Buton	–	–	1	–
Muna	–	–	–	–
Konawe	–	–	3	–
Kolaka	–	–	–	–
Konawe Selatan	–	–	–	–
Bombana
Wakatobi	–	–	62	–
Kolaka Utara	1	1	2	–
Buton Utara	1	–	–	–
Konawe Utara	–	–	–	–
Kolaka Timur	59	11	27	–
Konawe Kepulauan
Muna Barat
Buton Tengah
Buton Selatan
Kota Kendari	10	–	111	–
Kota Baubau	–	–	–	–
Sulawesi Tenggara	71	12	206	–

Lanjutan Tabel/*Continued Table* 4.5.8

Kabupaten/Kota <i>Regency/Municipality</i>	Gelombang Pasang/Abrasi <i>Tidal Wave/Abrasion</i>			
	Rusak Berat <i>Severly Damaged</i>	Rusak Sedang <i>Damaged</i>	Rusak Ringan <i>Lightly Damaged</i>	Terendam <i>Sumberged</i>
(1)	(38)	(39)	(40)	(41)
Buton	1	–	1	–
Muna	–	–	–	–
Konawe	–	–	–	–
Kolaka	–	–	–	–
Konawe Selatan	–	–	–	–
Bombana
Wakatobi	–	–	–	–
Kolaka Utara	–	–	–	–
Buton Utara	–	–	–	–
Konawe Utara	–	–	–	–
Kolaka Timur	–	–	–	–
Konawe Kepulauan
Muna Barat
Buton Tengah
Buton Selatan
Kota Kendari	–	–	–	–
Kota Baubau	–	–	–	–
Sulawesi Tenggara	1	–	1	–

Sumber/*Source*: Badan Nasional Penanggulangan Bencana/*National Agency for Disaster Countermeasure*

Tabel 4.5.9 Jumlah Desa¹/Kelurahan yang Mengalami Bencana Alam² Menurut Kabupaten/Kota di Provinsi Sulawesi Tenggara, 2019–2021
Table *Number of Villages¹ that Had Natural Disaster² by Regency/ Municipality in Sulawesi Tenggara Province, 2019–2021*

Kabupaten/Kota Regency/Municipality	Banjir/Flood		
	2019	2020	2021
(1)	(2)	(3)	(4)
Buton	4	6	3
Muna	8	4	–
Konawe	51	179	49
Kolaka	17	14	12
Konawe Selatan	60	32	22
Bombana	34	39	39
Wakatobi	–	–	–
Kolaka Utara	24	19	16
Buton Utara	16	6	5
Konawe Utara	51	51	30
Kolaka Timur	33	43	18
Konawe Kepulauan	5	11	3
Muna Barat	–	3	3
Buton Tengah	–	1	1
Buton Selatan	–	1	1
Kota Kendari	27	10	17
Kota Baubau	6	3	4
Sulawesi Tenggara	336	422	223

Lanjutan Tabel/*Continued Table 4.5.9*

Kabupaten/Kota Regency/Municipality	Gempa Bumi/ <i>Earthquake</i>		
	2019	2020	2021
(1)	(5)	(6)	(7)
Buton	–	–	–
Muna	–	2	–
Konawe	29	–	–
Kolaka	1	–	5
Konawe Selatan	–	–	3
Bombana	–	–	–
Wakatobi	–	–	–
Kolaka Utara	–	6	–
Buton Utara	3	1	1
Konawe Utara	–	11	–
Kolaka Timur	–	–	–
Konawe Kepulauan	4	–	–
Muna Barat	–	–	–
Buton Tengah	–	–	–
Buton Selatan	–	–	–
Kota Kendari	33	3	2
Kota Baubau	–	–	–
Sulawesi Tenggara	70	23	11

Lanjutan Tabel/Continued Table 4.5.9

Kabupaten/Kota Regency/Municipality	Tanah Longsor/Landslide		
	2019	2020	2021
(1)	(8)	(9)	(10)
Buton	–	–	–
Muna	2	–	1
Konawe	6	15	7
Kolaka	–	1	–
Konawe Selatan	2	3	2
Bombana	7	2	1
Wakatobi	–	–	–
Kolaka Utara	15	8	10
Buton Utara	2	1	–
Konawe Utara	8	22	5
Kolaka Timur	7	2	2
Konawe Kepulauan	–	1	–
Muna Barat	–	–	–
Buton Tengah	–	–	–
Buton Selatan	–	–	1
Kota Kendari	20	7	12
Kota Baubau	2	–	2
Sulawesi Tenggara	71	62	43

Catatan/Note: ¹ Desa pada tabel ini termasuk Unit Permukiman Transmigrasi (UPT) yang masih dibina oleh kementerian terkait dan nagari di Provinsi Sumatera Barat/Villages in this table are included in Transmigration Settlement Unit which is still fostered by the relevant ministries and the nagari in the Province of Sumatera Barat

² Kejadian dalam setahun sebelum tahun pencacahan/Occurrence in the last one year before the enumeration year

Sumber/Source: BPS, Pendataan Potensi Desa (Podes)/BPS-Statistics Indonesia, Village Potential Data Collecting

Tabel 4.5.10 Jumlah Keluarga Penerima Manfaat (KPM) dan Anggaran Bantuan Sosial Pangan Menurut Kabupaten/Kota di Provinsi Sulawesi Tenggara, 2021
Number of Beneficiary Family and Food Social Assistance Budget by Regency/Municipality in Sulawesi Tenggara Province, 2021

Kabupaten/Kota Regency/Municipality	Jumlah Penerima Bantuan (kepala keluarga)/Number of Beneficiaries (head of household)		Jumlah Anggaran (rupiah) Budget Amount (rupiahs)	
	Rencana Planning	Realisasi Realization	Rencana Planning	Realisasi Realization
(1)	(2)	(3)	(4)	(5)
Buton	7 879	7 480	22 254 400 000	20 752 200 000
Muna	18 925	17 985	55 117 600 000	50 791 600 000
Konawe	17 158	16 375	50 456 800 000	45 576 600 000
Kolaka	12 008	12 009	35 835 200 000	31 892 200 000
Konawe Selatan	17 616	19 090	53 180 400 000	48 193 200 000
Bombana	12 644	12 955	36 558 800 000	34 085 400 000
Wakatobi	6 407	6 117	18 324 800 000	17 088 000 000
Kolaka Utara	11 901	11 761	33 216 000 000	31 377 200 000
Buton Utara	5 297	5 040	15 364 400 000	14 081 400 000
Konawe Utara	4 045	3 872	11 544 400 000	10 714 200 000
Kolaka Timur	9 442	9 716	27 764 800 000	25 491 800 000
Konawe Kepulauan	3 461	3 298	10 396 400 000	9 071 600 000
Muna Barat	8 291	7 894	23 928 800 000	22 305 200 000
Buton Tengah	8 173	7 752	23 294 800 000	21 778 200 000
Buton Selatan	6 970	6 724	20 563 600 000	18 832 200 000
Kota Kendari	13 497	12 880	38 584 800 000	35 040 800 000
Kota Baubau	9 383	8 895	26 946 800 000	24 881 200 000
Sulawesi Tenggara	173 097	169 843	503 332 800 000	461 953 000 000

Sumber/Source: Kementerian Sosial/Ministry of Social Affairs

4.6 KEMISKINAN DAN PEMBANGUNAN MANUSIA POVERTY AND HUMAN DEVELOPMENT

Tabel 4.6.1 Garis Kemiskinan, Jumlah, dan Persentase Penduduk Miskin di Provinsi Sulawesi Tenggara, 2012–2021
Poverty Line, Number, and Percentage of Poor People in Sulawesi Tenggara Province, 2012–2021

Tahun Year	Garis Kemiskinan (rupiah/kapita/bulan) Poverty Line (rupiah/capita/month)		Jumlah Penduduk Miskin (000) Number of Poor People (housand)		
	Perkotaan Urban	Perdesaan Rural	Perkotaan Urban	Perdesaan Rural	Perkotaan+Perdesaan Urban+Rural
(1)	(2)	(3)	(4)	(5)	(6)
2021-Maret/March	394 183	369 824	75,05	243,65	318,70
2021-September/September	410 332	385 845	71,02	252,25	323,26
2020-Maret/March	366 063	350 019	76,93	224,89	301,82
2020-September/September	383 839	360 123	73,22	244,10	317,32
2019-Maret/March	336 877	321 197	71,82	230,76	302,58
2019-September/September	356 235	340 065	72,58	227,38	299,97
2018-Maret/March	311 241	298 702	66,41	240,69	307,10
2018-September/September	324 276	311 592	70,05	231,80	301,85
2017-Maret/March	297 829	279 739	62,75	268,96	331,71
2017-September/September	308 624	295 496	67,96	245,19	313,16
2016-Maret/March	289 827	271 961	51,01	275,86	326,86
2016-September/September	294 286	276 978	53,18	274,11	327,29
2015-Maret/March	269 703	252 636	52,06	269,82	321,88
2015-September/September	282 230	264 371	56,77	288,25	345,02
2014-Maret/March	241 921	226 220	48,25	294,01	342,26
2014-September/September	254 015	238 745	45,79	268,30	314,09
2013-Maret/March	215 910	200 058	32,15	273,68	305,83
2013-September/September	240 089	221 905	37,17	293,67	330,84
2012-Maret/March	206 201	191 195	31,90	287,81	319,71
2012-September/September	215 050	198 902	29,90	277,97	307,87

Lanjutan Tabel/*Continued Table 4.6.1*

Tahun Year	Persentase Penduduk Miskin (persen) <i>Percentage of Poor People (percent)</i>		
	Perkotaan Urban	Perdesaan Rural	Perkotaan+Perdesaan Urban+Rural
(1)	(7)	(8)	(9)
2021-Maret/March	7,66	13,89	11,66
2021-September/September	7,14	14,34	11,74
2020-Maret/March	7,14	13,50	11,00
2020-September/September	7,62	13,93	11,69
2019-Maret/March	6,81	14,09	11,24
2019-September/September	6,81	13,77	11,04
2018-Maret/March	6,56	14,77	11,63
2018-September/September	6,87	14,07	11,32
2017-Maret/March	7,56	15,29	12,81
2017-September/September	7,14	14,74	11,97
2016-Maret/March	6,74	15,49	12,88
2016-September/September	6,87	15,31	12,77
2015-Maret/March	7,24	15,19	12,90
2015-September/September	7,84	16,12	13,74
2014-Maret/March	7,06	16,78	14,05
2014-September/September	6,62	15,17	12,77
2013-Maret/March	4,92	15,82	12,83
2013-September/September	5,52	16,92	13,73
2012-Maret/March	4,99	16,99	13,71
2012-September/September	4,62	16,24	13,05

Sumber/Source: BPS, Survei Sosial Ekonomi Nasional/BPS-Statistics Indonesia, National Socioeconomic Survey

Tabel 4.6.2 Jumlah dan Persentase Penduduk Miskin Menurut Kabupaten/Kota di Provinsi Sulawesi Tenggara, 2020 dan 2021
Number and Percentage of Poor People by Regency/Municipality in Sulawesi Tenggara Province, 2020 and 2021

Kabupaten/Kota Regency/Municipality	Jumlah Penduduk Miskin ¹ (ribu jiwa) /Number of Poor People (thousand people)		Persentase Penduduk Miskin ¹ Percentage of Poor People	
	2020	2021	2020	2021
(1)	(2)	(3)	(4)	(5)
Buton	13,68	14,25	13,21	13,92
Muna	28,73	30,54	12,83	13,54
Konawe	31,63	32,46	12,20	13,03
Kolaka	23,76	33,45	11,63	12,43
Konawe Selatan	34,22	36,17	10,74	11,34
Bombana	18,84	19,73	10,01	10,76
Wakatobi	13,75	15,30	14,31	14,91
Kolaka Utara	19,83	21,36	12,96	13,79
Buton Utara	9,13	9,45	14,10	14,89
Konawe Utara	8,78	9,26	13,53	14,32
Kolaka Timur	26,38	20,03	13,47	14,35
Konawe Kepulauan	5,88	5,98	17,01	17,81
Muna Barat	11,32	11,55	13,30	13,96
Buton Tengah	14,40	14,73	15,32	15,80
Buton Selatan	11,50	11,71	14,11	14,62
Kota Kendari	17,46	19,46	4,34	4,87
Kota Baubau	12,53	13,30	7,15	7,78
Sulawesi Tenggara	301,82	318,70	11,00	11,66

Catatan/Note: ¹ Referensi waktu adalah Maret/Time reference applied is March

¹ Angka revisi/Revised figures

Sumber/Source: BPS, Survei Sosial Ekonomi Nasional/BPS-Statistics Indonesia, National Socioeconomic Survey

Tabel
Table 4.6.3**Indeks Kedalaman Kemiskinan dan Indeks Keparahan Kemiskinan Menurut Daerah di Provinsi Sulawesi Tenggara, 2012-2021****Poverty Gap Index and Poverty Severity Index by Region in Sulawesi Tenggara Province, 2012-2021**

Tahun Year	Indeks Kedalaman Kemiskinan Poverty Gap Index			Indeks Keparahan Kemiskinan Poverty Severity Index		
	Perkotaan Urban	Perdesaan Rural	Perkotaan+ Perdesaan Urban+ Rural	Perkotaan Urban	Perdesaan Rural	Perkotaan+ Perdesaan Urban+ Rural
(1)	(2)	(3)	(4)	(5)	(6)	(7)
2021-Maret/March	1,33	2,62	2,16	0,32	0,69	0,56
2021-September/September	1,32	3,02	2,40	0,35	0,88	0,69
2020-Maret/March	1,35	2,48	2,04	0,34	0,65	0,53
2020-September/September	1,66	2,54	2,23	0,61	0,70	0,67
2019-Maret/March	1,35	2,79	2,23	0,34	0,74	0,59
2019-September/September	1,45	2,74	2,23	0,40	0,72	0,59
2018-Maret/March	0,73	2,86	2,04	0,13	0,76	0,52
2018-September/September	1,26	2,6	2,09	0,28	0,71	0,55
2017-Maret/March	0,95	2,3	1,87	0,24	0,54	0,44
2017-September/September	1,18	2,61	2,3	0,27	0,67	0,52
2016-Maret/March	1,32	3,37	2,76	0,44	1,09	0,9
2016-September/September	1,14	2,35	1,98	0,29	0,53	0,46
2015-Maret/March	0,86	2,43	2,64	0,4	0,95	0,79
2015-September/September	0,96	2,53	2,05	0,46	0,5	0,49
2014-Maret/March	0,86	2,43	1,99	0,22	0,54	0,45
2014-September/September	0,96	2,53	2,09	0,21	0,64	0,52
2013-Maret/March	0,51	2,73	2,12	0,09	0,74	0,56
2013-September/September	0,6	2,31	1,83	0,09	0,56	0,43
2012-Maret/March	0,95	2,79	2,29	0,24	0,75	0,61
2012-September/September	0,19	2,58	1,92	0,02	0,66	0,49

Sumber/Source: BPS, Survei Sosial Ekonomi Nasional/BPS-Statistics Indonesia, National Socioeconomic Survey

Tabel 4.6.4 Karakteristik Rumah Tangga Miskin dan Rumah Tangga Tidak Miskin, 2020 dan 2021
Table 4.6.4 Characteristics of Poor and Non-Poor Households, 2020 and 2021

Karakteristik Rumah Tangga Characteristics of Household	Rumah Tangga Miskin Poor Household		
	2020		2021
	Maret March	September September	Maret March
(1)	(2)	(3)	(4)
Rata-rata jumlah anggota rumah tangga (orang) Number of household members (person)	5,54	5,14	5,18
Persentase kepala rumah tangga wanita Percentage of household headed by women	19,19	18,05	17,83
Rata-rata usia kepala rumah tangga (tahun) Average age of household head (years)	47,64	50,79	47,65
Rata-rata lama sekolah kepala rumah tangga (tahun) Mean years schooling of household head (years)	5,90	–	6,95
Tingkat pendidikan kepala rumah tangga (%) Education level of household head (%)			
a. Tidak tamat SD/Not completed primary school	36,23	34,39	25,63
b. SD/Primary school	29,85	30,93	35,36
c. SMP/Junior high school	16,79	14,77	19,19
d. SMA/Senior high school	15,55	16,51	14,77
e. PT/University	1,59	3,40	5,05
Sumber penghasilan utama rumah tangga (%) Main source of income (%)			
a. Tidak Bekerja/Unemployment	14,71	20,44	12,52
b. Pertanian/Agriculture	48,61	49,50	51,21
c. Industri/Manufacturing	4,28	3,98	5,74
d. Lainnya/Others	32,40	26,08	30,53

Lanjutan Tabel/Continued Table 4.6.4

Karakteristik Rumah Tangga <i>Characteristics of Household</i>	Rumah Tangga Tidak Miskin <i>Non-Poor Household</i>		
	2020		2021
	Maret <i>March</i>	September <i>September</i>	Maret <i>March</i>
(1)	(5)	(6)	(7)
Rata-rata jumlah anggota rumah tangga (orang) <i>Number of household members (person)</i>	4,06	4,06	3,87
Persentase kepala rumah tangga wanita <i>Percentage of household headed by women</i>	16,59	14,94	14,20
Rata-rata usia kepala rumah tangga (tahun) <i>Average age of household head (years)</i>	46,93	48,43	47,12
Rata-rata lama sekolah kepala rumah tangga (tahun) <i>Mean years schooling of household head (years)</i>	8,99	–	9,20
Tingkat pendidikan kepala rumah tangga (%) <i>Education level of household head (%)</i>			
a. Tidak tamat SD/Not completed primary school	17,83	16,61	16,20
b. SD/Primary school	24,12	23,49	25,47
c. SMP/Junior high school	16,31	15,29	18,39
d. SMA/Senior high school	26,70	27,36	22,89
e. PT/University	15,05	17,25	17,04
Sumber penghasilan utama rumah tangga (%) <i>Main source of income (%)</i>			
a. Tidak Bekerja/Unemployment	12,28	11,16	11,17
b. Pertanian/Agriculture	33,72	36,73	37,94
c. Industri/Manufacturing	5,97	6,90	5,01
d. Lainnya/Others	48,03	45,22	45,88

Sumber/Source: BPS, Survei Sosial Ekonomi Nasional/BPS-Statistics Indonesia, National Socioeconomic Survey

Tabel 4.6.5 Indeks Pembangunan Manusia Menurut Kabupaten/Kota, 2016–2021
Table 4.6.5 Human Development Index by Regency/Municipality, 2016–2021

Kabupaten/Kota Regency/Municipality	2016	2017	2018	2019	2020	2021
(1)	(2)	(3)	(4)	(5)	(6)	(7)
Buton	63,69	64,47	65,08	65,67	65,98	66,32
Muna	66,96	67,61	68,47	68,97	69,02	69,17
Konawe	69,84	70,24	70,72	71,29	71,35	71,48
Kolaka	71,12	71,46	72,07	73,01	73,45	73,56
Konawe Selatan	66,97	67,23	67,51	67,88	68,20	68,58
Bombana	64,02	64,49	65,04	65,65	66,05	66,25
Wakatobi	67,50	67,99	68,52	68,99	69,48	69,87
Kolaka Utara	67,60	67,77	68,44	68,91	69,31	69,50
Buton Utara	65,95	66,40	67,13	67,68	67,87	68,08
Konawe Utara	67,20	67,71	68,50	69,22	69,86	70,23
Kolaka Timur	63,60	64,55	65,53	66,49	67,02	67,76
Konawe Kepulauan	62,56	63,44	64,36	65,05	65,41	65,73
Muna Barat	62,57	63,43	64,11	64,45	65,08	65,48
Buton Tengah	62,56	62,82	63,46	64,06	64,37	64,55
Buton Selatan	62,55	63,20	63,47	64,37	64,93	64,99
Kota Kendari	81,66	81,83	82,22	82,86	83,53	84,15
Kota Baubau	73,99	74,14	74,67	75,21	75,90	76,26
Sulawesi Tenggara	69,31	69,86	70,61	71,20	71,45	71,66

Sumber/Source: BPS, Seri Publikasi Indeks Pembangunan Manusia/BPS-Statistics Indonesia, Series of Publication of Human Development Index

Produksi Daging Ternak di Sulawesi Tenggara, 2021

Livestock Meat Production in Sulawesi Tenggara, 2021

Ternak Besar

Large Livestock



Sapi Perah
Dairy Cattle
3.787,50 ton



Sapi Potong
Beef Cattle
19,86 ton



Kerbau
Buffalo
13,83 ton



Kuda
Horse
323,09 ton

Ternak Kecil

Small Livestock



Kambing
Goat
323,09 ton



Babi
Pig
617,30 ton

Unggas

Poultry



Ayam Kampung
Native Chicken
11.535,20 ton



Ayam Pedaging
Broiler Chicken
5.781,96 ton



Ayam Petelur
Layer Chicken
357,98 ton



Itik/Itik Manila
Duck
415,23 ton

Produksi Telur Unggas dan Susu Sapi di Provinsi Sulawesi Tenggara, 2021

Production of Poultry Egg and Dairy Milk in Sulawesi Tenggara Province, 2021

Telur Ayam Kampung
Native Chicken Egg
6.943,60 ton

Telur Ayam Petelur
Layer Chicken Egg
2.745,80 ton



Telur Itik
Duck Egg
3.953,2 ton

Susu Sapi
Dairy Milk
114,99 ton

PENJELASAN TEKNIS

TECHNICAL NOTES

- | | |
|---|--|
| <p>1. Lahan sawah adalah lahan pertanian yang berpetak-petak dan dibatasi oleh pematang (galengan), saluran untuk menahan/ menyalurkan air, yang biasanya ditanami padi sawah tanpa memandang dari mana diperoleh atau status lahan tersebut. Lahan yang dimaksud termasuk lahan yang terdaftar di Pajak Bumi Bangunan, lahan Pembangunan Daerah, lahan bengkok, lahan serobotan, lahan rawa yang ditanami padi dan lahan bekas tanaman tahunan yang telah dijadikan sawah, baik yang ditanami padi, palawija atau tanaman semusim lainnya.</p> <p>2. Tegall/Kebun adalah lahan pertanian bukan sawah (lahan kering) yang ditanami tanaman semusim atau tahunan dan terpisah dengan halaman sekitar rumah serta penggunaannya tidak berpindah.</p> <p>3. Ladang/Huma adalah lahan pertanian bukan sawah (lahan kering) yang biasanya ditanami tanaman semusim dan penggunaannya hanya semusim atau dua musim, kemudian akan ditinggalkan bila sudah tidak subur lagi (berpindah-pindah). Kemungkinan lahan ini beberapa tahun kemudian akan dikerjakan kembali jika sudah subur.</p> <p>4. Lahan yang sementara tidak diusahakan adalah lahan yang biasanya diusahakan tetapi untuk sementara (lebih dari 1 (satu) tahun tetapi kurang dari atau sama dengan 2 (dua) tahun) tidak diusahakan, termasuk lahan sawah yang tidak diusahakan selama lebih dari 2 (dua) tahun.</p> | <p>1. <i>Wetland is agricultural land that separated by small dykes to resist water, where the main crop is usually wetland paddy without considering where it is got from or the status of the land. It includes the land that is registered at land income tax office, regional development contribution, 'bengkok' land, illegal ownership, swamps for rice cultivation, and annual crop land mark that has been used as rice field, which are both planted with paddy, secondary crops or the other seasonal crops.</i></p> <p>2. <i>Dry field/Garden is an dryland (unirrigated land) which is planted with seasonal or annual crops and separately from the yard around the house without shifting</i></p> <p>3. <i>Unirrigated agricultural field/Shifting cultivation land is dryland (unirrigated land) that usually is cultivated for seasonal crops and utilized only for one or two seasons, then it will be left when it is not fertile (shifting). Maybe, this land will be used again in a few years if it has been fertile.</i></p> <p>4. <i>Temporarily unused land is land that is regularly used but temporarily (more than a year but less or equal than two years) is unused, it includes wetland that is not cultivated more than two years.</i></p> |
|---|--|

5. Data pokok tanaman pangan yang dikumpulkan adalah luas panen dan produktivitas (hasil per hektar). Produksi tanaman pangan merupakan hasil perkalian antara luas panen dengan produktivitas. Pengumpulan data luas panen dilakukan setiap bulan dengan pendekatan area kecamatan di seluruh wilayah Indonesia. Pengumpulan data produktivitas dilakukan melalui pengukuran langsung pada plot ubin berukuran 2½ m x 2½ m. Pengumpulan data produktivitas dilakukan setiap subround (empat bulanan) pada waktu panen petani.
6. Data produksi padi dan palawija yang disajikan adalah dalam kualitas: gabah kering giling (padi), pipilan kering (jagung), biji kering (kedelai dan kacang tanah), dan umbi basah (ubi kayu dan ubi jalar).
7. Tanaman sayuran dan buah-buahan semusim
 - d. Tanaman sayuran semusim adalah tanaman sumber vitamin, garam mineral dan lain-lain yang dikonsumsi dari bagian tanaman yang berupa daun, bunga, buah, dan umbinya, yang berumur kurang dari satu tahun.
 - e. Tanaman buah-buahan semusim adalah tanaman sumber vitamin, garam mineral, dan lain-lain yang dikonsumsi dari bagian tanaman yang berupa buah, berumur kurang dari satu tahun, tidak berbentuk pohon/rumpun tetapi menjalar dan berbatang lunak.
8. Tanaman buah-buahan dan sayuran tahunan
 - a. Tanaman buah-buahan tahunan adalah tanaman sumber vitamin, garam mineral, dan lain-lain
5. *The main food crops data collected consists of harvested area and productivity (yield per hectare). Food crops production is generated by harvested area multiplied by productivity. The harvested area data is collected every month using sub district area approach in all sub district in Indonesia. The productivity data collection is conducted by a direct measurement in 2½m x 2½m crop cutting plot. The productivity measurement is conducted in every subround (four monthly) at the time when farmers are harvesting their crops.*
6. *Production of paddy and secondary crops data are presented in the form of: dry unhusked rice (paddy), dry loose maize (maize), dry shells crops (soybeans and peanuts), and fresh roots (cassava and sweet potatoes).*
7. *Seasonal vegetable and fruit plants*
 - a. *Seasonal vegetable plants are plants which are the sources of vitamin, mineral salt, etc, consumed from the part of the plant in the form of leaf, flower, fruit, and root with the age of less than one year.*
 - b. *Seasonal fruit plants are plants which are the sources of vitamin, mineral salt, etc, consumed from the part of the plant in the form of fruits. These plants are creeps with the age of less than one year.*
8. *Annual fruit and vegetable plants*
 - a. *Annual fruit plants are plants which are the sources of vitamin, contained mineral salt, etc,*

- yang dikonsumsi dari bagian tanaman yang berupa buah dan merupakan tanaman tahunan.
- b. Tanaman sayuran tahunan adalah tanaman sumber vitamin, garam mineral, dan lain-lain yang dikonsumsi dari bagian tanaman yang berupa daun dan atau buah yang berumur lebih dari satu tahun.
9. Tanaman biofarmaka adalah tanaman yang bermanfaat untuk obat-obatan, kosmetik, dan kesehatan yang dikonsumsi atau digunakan dari bagian-bagian tanaman seperti daun, batang, buah, umbi (rimbang) ataupun akar.
 10. Tanaman hias adalah tanaman yang mempunyai nilai keindahan baik bentuk, warna daun, tajuk maupun bunganya, sering digunakan untuk penghias pekarangan dan lain sebagainya.
 11. Luas panen tanaman hortikultura adalah luas tanaman sayuran, buah-buahan, biofarmaka, dan tanaman hias yang diambil hasilnya/dipanen pada periode pelaporan.
 12. Luas panen untuk tanaman sayuran adalah luas tanaman yang dipanen sekaligus/habis/dibongkar dan luas tanaman yang dipanen berkali-kali (lebih dari satu kali)/belum habis.
 13. Tanaman yang dipanen sekaligus/habis/dibongkar adalah tanaman yang sehabis panen langsung dibongkar/dicabut, terdiri dari bawang merah, bawang putih, bawang daun, kentang, kol/kubis, kembang kol, petsai/sawi, wortel, lobak, dan kacang merah.
 14. Tanaman yang dipanen berkali-kali (lebih dari satu kali)/belum habis adalah tanaman yang pemanenannya
- consumed from the part of plant in the form of fruit and more than one year of age.*
- b. *Annual vegetable plants are plants which are the sources of vitamin, contained mineral salt, etc, consumed from the part of the plant in the form of vegetable and more than one year of age.*
9. *Medicinal plants are plants which are useful for medicine. It is consumed from part of the plant such as leaf, flower, fruit, tuber, and root.*
 10. *Ornamental plants are plants which have a beauty value, either in shape, colour of leaf or crown of flower, and they are often used as a yard decorator.*
 11. *Harvested area of horticulture is area which vegetable, fruit, medicinal and ornamental plant of crop harvested during the period of report.*
 12. *Harvested area of vegetables is area of entirely plant harvested/demolished and plant harvested several times/undemolished.*
 13. *Entirely plants harvested/ demolished are plants usually harvested once and demolished to be substituted by other plants, consisting of: shallots, garlic, leeks, potato, cabbage, cauli flower, mustard green, carrots, chinese radish, and red kidney beans.*
 14. *Plants harvested several times/ undemolished are plants usually harvested more than once and*

- lebih dari satu kali dan biasanya dibongkar apabila panen terakhir sudah tidak memadai lagi, terdiri dari: kacang panjang, cabe besar, cabe rawit, jamur, tomat, terung, buncis, ketimun, labu siam, kangkung, bayam, melon, semangka, dan blewah.
15. Produksi hortikultura adalah hasil menurut bentuk produk dari setiap tanaman sayuran, buah-buahan, biofarmaka dan tanaman hias yang diambil berdasarkan luas yang dipanen/tanaman yang menghasilkan pada bulan/triwulan laporan.
16. Data perkebunan besar dikumpulkan oleh BPS setiap bulan secara lengkap (sensus bulanan) dengan sistem surat pos. Khusus untuk tanaman kelapa, cengkeh, dan kapok, datanya diperoleh dari Dinas Pertanian dan Ketahanan Pangan Provinsi Sulawesi Tenggara.
17. Penghitungan luas tanaman perkebunan besar adalah pada keadaan akhir tahun dan tidak termasuk yang luasnya kurang dari 5 hektar.
18. Bentuk produksi perkebunan adalah; karet kering (karet), daun kering (teh dan tembakau), biji kering (kopi dan coklat), kulit kering (kayu manis dan kina), serat kering (rami), bunga kering (cengkeh), *refined sugar* (tebu dari perkebunan besar), gula mangkok (tebu dari perkebunan rakyat), ekivalen kopra (kopra), biji dan bunga (pala) serta minyak daun (sereh).
19. Persediaan akhir tahun produksi perkebunan besar bukan merupakan cadangan penyangga (*buffer stock*).
20. Data Statistik Kehutanan sebagian
- demolished in the case that the last harvest was economically not profitable. They consist of : yard long beans, chili, small chili, mushroom, tomatoes, egg plant, french beans, cucumber, pumpkin/chajota, swamp cabbage, spinach, melon, watermelon, and blewah .*
15. *Horticulture production is the standard production quantity form of vegetable, fruit, medicinal and ornamental plant based on harvested area/the number of production plants reported monthly/quarterly.*
16. *Data on estates are collected by the BPS every month on complete basis through a mailing system. Data on coconut, clove, and kapok, as well as on smallholder plantation, are acquired from Regional Office of Agricultural and Food Security of Sulawesi Tenggara Province.*
17. *Planted areas of estates refer to condition at the end of the year, and exclude areas less than 5 hectares.*
18. *Production of estates crops are follows: dry rubber (rubber); dry leaves (tea and tobacco); dry beans (coffee and cocoa); dry bark (cassia vera and cinchona); dry fibre (rosella); dry flowers/buds (cloves); refined sugar (sugar cane from estate); cup sugar (sugar cane from smallholders); copra (copra); seeds and buds (nutmeg); and leaf oil (citronella).*
19. *The production availability of estates at the end of year is not the buffer stock.*
20. *Most of forestry statistics are secondary*

besar merupakan data sekunder yang bersumber dari Dinas Kehutanan Provinsi Sulawesi Tenggara.

21. Kawasan hutan adalah wilayah tertentu yang berupa hutan, yang ditunjuk dan atau ditetapkan oleh pemerintah untuk dipertahankan keberadaannya sebagai hutan tetap. Hal ini untuk menjamin kepastian hukum mengenai status kawasan hutan, letak batas dan luas suatu wilayah tertentu yang sudah ditunjuk menjadi kawasan hutan tetap.
 22. Kawasan hutan Indonesia ditetapkan oleh Menteri Kehutanan dalam bentuk Surat Keputusan Menteri Kehutanan tentang Penunjukan Kawasan Hutan dan Perairan Provinsi. Penunjukan Kawasan Hutan ini disusun berdasarkan hasil pemaduserasian antara Rencana Tata Ruang Wilayah Provinsi (RTRWP) dengan Tata Guna Hutan Kesepakatan (TGHK).
 23. Penunjukan kawasan hutan mencakup pula kawasan perairan yang menjadi bagian dari Kawasan Suaka Alam (KSA) dan Kawasan Pelestarian Alam (KPA).
 - a. Kawasan Suaka Alam (KSA) adalah kawasan dengan ciri khas tertentu, baik di darat maupun di perairan yang mempunyai fungsi pokok sebagai kawasan pengawetan keanekaragaman tumbuhan dan satwa serta ekosistemnya, yang juga berfungsi sebagai wilayah sistem penyangga kehidupan.
 - b. Kawasan Pelestarian Alam (KPA) adalah kawasan dengan ciri khas tertentu, baik di darat maupun di perairan yang mempunyai fungsi pokok perlindungan sistem penyangga kehidupan,
- data obtained from Regional Office of Forestry of Sulawesi Tenggara Province.*
21. *Forest Area is a specific territory of forest ecosystem determined and or decided by the government as a permanent forest. Such decision is important to maintain the size of forest area and to ensure its legitimation and boundary demarcation of permanent forest.*
 22. *Indonesian forest area is determined by the Minister of Forestry in the format of Ministerial Decree on the Designation of Provincial Forest Area and Inland Water, Coastal and Marine Ecosystem. The designation of Forest Area is formulated based on integrated and harmonized of Provincial Spatial Planning (RTRWP) and Forest Land Use by Consensus (TGHK).*
 23. *The designation of forest area in some cases also cover inland water, coastal and marine ecosystem that may become part of Sanctuary Reserve Area (KSA) and Nature Conservation Area (KPA).*
 - a. *A Sanctuary Reserve Area is a specific terrestrial or aquatic area having specific criteria for preserving biodiversity plant and animal as well as ecosystem, which also serve as life support system.*
 - b. *A Nature Conservation area is a specific terrestrial or aquatic area whose main function is to serve life support system and preserve diversity of plant and animal species, as well as to provide a*

- pengawetan keanekaragaman jenis tumbuhan dan satwa, serta pemanfaatan secara lestari sumber daya alam hayati dan ekosistemnya.
24. Berdasarkan Undang-Undang No. 41 Tahun 1999 tentang Kehutanan, kawasan hutan dibagi ke dalam kelompok Hutan Konservasi, Hutan Lindung, dan Hutan Produksi.
- Hutan Konservasi adalah kawasan hutan dengan ciri khas tertentu, yang mempunyai fungsi pokok pengawetan keanekaragaman tumbuhan dan satwa serta ekosistemnya.
 - Hutan Lindung adalah kawasan hutan yang mempunyai fungsi pokok sebagai perlindungan sistem penyangga kehidupan untuk mengatur tata air, mencegah banjir, mengendalikan erosi, mencegah intrusi air laut, dan memelihara kesuburan tanah.
 - Hutan Produksi adalah kawasan hutan yang mempunyai fungsi pokok memproduksi hasil hutan. Hutan produksi terdiri dari Hutan Produksi Tetap (HP), Hutan Produksi Terbatas (HPT), dan Hutan Produksi yang dapat dikonversi.
25. Hutan Konservasi terdiri dari:
- Kawasan suaka alam berupa Cagar Alam (CA) dan Suaka Margasatwa (SM);
 - kawasan pelestarian alam berupa Taman Nasional (TN), Taman Hutan Raya (THR), dan Taman Wisata Alam (TWA).
 - Taman Buru (TB) adalah kawasan hutan yang ditetapkan sebagai tempat wisata berburu.
26. Penetapan lahan kritis mengacu
- sustainable utilization of living resources and their ecosystems.*
24. *In accordance to the Act on Forestry No. 41/1999, forest area is categorized as Conservation Forest, Protection Forest and Production Forest.*
- Conservation Forest is a forest area having specific characteristic established for the purposes of conservation of animal and plant species as well as their ecosystem.*
 - Protection Forest is a forest area designated to serve life support system, maintain hydrological system, prevent of flood, erosion control, seawater intrusion, and maintain soil fertility.*
 - Production Forest is a forest area designated mainly to promote sustainable forest production. Production forest is classified as permanent production forest, limited production forest, and convertible production forest.*
25. *Conservation Forest is divided into:*
- Sanctuary Reserve area consists of Strict Nature Reserve and Wildlife Sanctuary.*
 - Nature conservation area consists of National Park (TN), Grand Forest Park (THR), and Nature Recreation Park (TWA);*
 - Game Hunting Park (TB) is forest area devoted for game hunting recreation.*
26. *Critical land refers to a piece of land*

pada lahan yang telah sangat rusak karena kehilangan penutupan vegetasinya, sehingga kehilangan atau berkurang fungsinya sebagai penahan air, pengendali erosi, siklus hara, pengatur iklim mikro, dan retensi karbon. Berdasarkan kondisi vegetasinya, kondisi lahan dapat diklasifikasikan sebagai: sangat kritis, kritis, agak kritis, potensial kritis, dan kondisi normal.

27. Reboisasi atau rehabilitasi hutan bertujuan untuk menghutankan kembali kawasan hutan yang kritis di wilayah daerah aliran sungai (DAS) yang dilaksanakan bersama masyarakat secara partisipatif.
 28. Pemanfaatan hasil hutan kayu adalah segala bentuk usaha yang memanfaatkan dan mengusahakan hasil hutan kayu dengan tidak merusak lingkungan dan tidak mengurangi fungsi pokok hutan. Kegiatan ini hanya dapat dilaksanakan pada areal hutan yang memiliki potensi untuk dilakukan kegiatan pemanfaatan hasil hutan kayu dan dapat dilaksanakan setelah diperoleh izin usaha.
 29. Izin Usaha Pemanfaatan Hasil Hutan Kayu (IUPHHK) pada hutan alam adalah izin untuk memanfaatkan hutan produksi yang kegiatannya terdiri dari pemanenan atau penebangan, penanaman, pemeliharaan, pengamanan, pengolahan, dan pemasaran hasil hutan kayu. IUPHHK dapat diberikan kepada perorangan, koperasi, badan usaha swasta, dan BUMN/BUMD.
 30. Produksi hasil hutan utama yang
27. *Reforestation or forest rehabilitation is intended to rehabilitate the critical land inside forest area or watershed to improve their ecological and hydrological functions. The activities were conducted with active participation of local communities who live nearby the target area.*
 28. *Commercial utilization of timber as forest product is activities to utilize timber without destructing the environment and undermining the main functions of the forest area. Those activities could only be executed in forest area with high commercial timber value with license.*
 29. *The license to commercially utilize timber in natural forest is license to utilize production forest for which the activities consist of harvesting or felling, planting, tending, protecting, processing, and marketing. The license could be granted to individuals, cooperatives, private companies, state-owned enterprises/local government-owned enterprises.*
 30. *The main product of commercial forest*

dihasilkan dari hutan adalah kayu bulat. Produksi kayu bulat ini dihasilkan dari hutan alam melalui kegiatan perusahaan Hak Pengusahaan Hutan (HPH/IUPHHK), kegiatan ijin pemanfaatan kayu (IPK) dalam rangka pembukaan wilayah hutan, pembangunan Hutan Tanaman Industri (HTI), serta kegiatan hutan rakyat.

31. Kayu Gergajian merupakan kayu hasil konversi kayu bulat dengan menggunakan mesin gergaji, mempunyai bentuk yang teratur dengan sisi-sisi sejajar dan sudut-sudutnya siku dengan ketebalan tidak lebih dari 6 cm dan kadar air tidak lebih dari 18 persen. Kayu gergajian yang diolah langsung dari kayu bulat, wajib didukung dengan dokumen yang sah.
32. Kayu Lapis adalah panel kayu yang tersusun dari lapisan veneer dibagian luarnya, sedangkan dibagian intinya (core) bisa berupa veneer atau material lain, diikat dengan lem kemudian di-press (ditekan) sedemikian rupa sehingga menjadi panel yang kuat. Termasuk dalam artian ini adalah kayu lapis yang dilapisi lagi dengan material lain.
33. Data populasi ternak bersumber dari Direktorat Jenderal Peternakan dan Kesehatan Hewan Kementerian Pertanian, sedangkan jumlah pemotongan ternak merupakan hasil Survei Laporan Pemotongan Ternak. Pengumpulan data pemotongan ternak dilakukan secara lengkap setiap triwulan di seluruh Rumah Potong Hewan (RPH) dan Tempat Pemotongan Hewan (TPH) yang ada di Indonesia. Pada tahun 2013 jumlah

operation is log. The log is harvested from various sources such as natural forest granted to concessionaires (IUPHHK/HPH), land clearing activities (IPK), industrial forest plantation (HTI) and community forest.

31. *Sawn Timber Constitutes a sawmill product derived from logs as raw material. The product is characterized with regular forms having parallel sides at right angle to each other, thickness not more than 6 cm and moisture content not to exceed 18 percent. Sawn timber produced directly from logs must be certified by a legal document.*
32. *Plywood is wood panel consisting of layers pressed together in between veneers; the core may be veneer or some other material, bound together with glue and pressed tightly together to make a strong panel. Included to this definition is plywood covered with other materials.*
33. *Data of domestic livestock population are obtain from the Directorate General of Livestock and Animal Health Service, while data on the number of animals slaughtered are based on the quarterly survey conducted by BPS. This survey is a complete enumeration on all slaughterhouses and abattoirs in Indonesia. There are 4.033 covered in 2013.*

Dokumen RPH/TPH hasil pencacahan yang diolah sebanyak 4.033.

34. Data statistik perikanan merupakan data sekunder yang bersumber dari Direktorat Jenderal Perikanan Tangkap dan Direktorat Jenderal Budidaya. Statistik perikanan dibedakan atas data Perikanan Tangkap dan Perikanan Budidaya. Perikanan Tangkap diklasifikasikan atas penangkapan ikan di laut dan penangkapan ikan di perairan umum. Perikanan Budidaya diklasifikasikan atas jenis budidaya yaitu budidaya laut, tambak, kolam, karamba, jaring apung, dan sawah.
35. Rumah Tangga Perikanan Tangkap adalah rumah tangga yang melakukan kegiatan penangkapan ikan/binatang air lainnya/tanaman air dengan tujuan sebagian/seluruh hasilnya untuk dijual.
36. Rumah Tangga Perikanan Budidaya adalah rumah tangga yang melakukan kegiatan budidaya ikan/binatang air lainnya/tanaman air dengan tujuan sebagian/seluruh hasilnya untuk dijual.
34. *Fishery Statistics are secondary data obtained from the Directorate General of Capture Fisheries and Directorate General of Aquaculture. Fishery statistics are categorized into capture fisheries and aquaculture. Capture fisheries are further classified into marine capture fisheries and inland open water capture fisheries. Aquaculture are further classified into several types of culture: marine culture, brackish water pond, fresh water pond, cage, floating net, and fish breeding in paddy fields.*
35. *A capture fishery household is a household conducting activities in catching fishes/other aquatic animals/aquatic plants, for which the products are wholly or partly to be sold.*
36. *An aquaculture fishery household is a household conducting activities in culturing fishes/other aquatic animals/aquatic plants, for which the products are wholly or partly to be sold. different types of parameters.*

ULASAN

DESCRIPTION

Tanaman Pangan

Tanaman pangan yang diusahakan di Sulawesi Tenggara didominasi oleh tiga jenis tanaman utama yaitu; padi , jagung, dan kedelai.

Dari tiga jenis tanaman pangan tersebut, padi mendominasi produksi tanaman pangan di Sulawesi Tenggara. Sentra produksi padi berada di Kabupaten

Konawe, dengan total produksi mencapai 198 279,88 ton di tahun 2021 atau 37,21 persen dari total produksi Sulawesi Tenggara.

Hortikultura

Ragam produksi tanaman hortikultura di Sulawesi Tenggara cukup bervariasi. Untuk tanaman sayuran, terdapat bawang daun, bawang merah, bayam, buncis, cabai besar, cabai rawit, kacang panjang, kangkung, ketimun, kubis, petsai/sawi, terung, tomat, dan lainnya. Cabai rawit, bayam, tomat, kacang panjang, dan kangkung menghasilkan produksi yang dominan untuk tanaman sayuran di Sulawesi Tenggara.

Untuk tanaman buah-buahan, pisang, jeruk siam, dan durian menjadi tanaman yang banyak dihasilkan di Sulawesi Tenggara, selain tanaman buah buahan lainnya. Produksi ketiga tanaman buah-buahan tersebut masing-masing 416.101 kuintal, 222.196 kuintal, dan 128.855 kuintal.

Untuk tanaman biofarmaka, jahe, laos/lengkuas, dan kunyit menghasilkan produksi yang dominan untuk tanaman biofarmaka di Sulawesi Tenggara.

Sedangkan untuk tanaman hias, adenium, anggrek, anthurium daun, dan palem menjadi tanaman hias yang banyak dihasilkan di Sulawesi Tenggara.

Food Crops

Food crops cultivated in Southeast Sulawesi are dominated by three main types of crops: rice, corn, and soybeans.

From the three types of food crops, rice dominates the production of food crops in Southeast Sulawesi. Rice production centers are located in The District Konawe, with total production reached 198 279.88 tons in 2021 or 37.21 percent of the total production of Southeast Sulawesi.

Horticulture

Variety of horticultural crop production in Sulawesi Tenggara is quite varied. For vegetables, there are scallions, shallot, spinach, beans, large chilli, cayenne pepper, long bean, kale, cucumbers, cabbage, chinese cabbage, eggplant, tomatoes, and more. Cayenne pepper, spinach, tomatoes, long beans, and kale produces the dominant production of vegetable crops in Sulawesi Tenggara.

For fruit trees, banana, citrus, and durian into plants which are produced in Sulawesi Tenggara, in addition to other fruit crops. The third production plant fruits respectively 416.101 quintals, 222.196 quintals, and 128.855 quintals.

For medicinal plants, ginger, laos/ galangal, and turmeric plants produce the dominant production for medicinal plants in Sulawesi Tenggara.

Whereas for ornamental plants, adenium, orchids, leaf anthurium, and palm trees, many ornamental plants are produced in Sulawesi Tenggara.

Perkebunan

Kakao menjadi komoditi perkebunan yang dominan dihasilkan di Sulawesi Tenggara. Tahun 2021 produksi kakao sebesar 110.770 ton, dari luas tanam 238.592 hektar. Selain kakao, terdapat tanaman kelapa dan jambu mete yang produksinya juga tergolong besar, masing-masing sebesar 43.795 ton dan 46.508 ton pada tahun 2021.

Kehutanan

Luas kawasan hutan dan perairan di Sulawesi Tenggara tahun 2021 sebesar 3.742.909 hektar. Dari kawasan hutan tersebut, tercatat produksi kayu bulat sebanyak 47.662,04 m³.

Peternakan

Produksi daging dari hewan ternak di Sulawesi Tenggara tahun 2021 menunjukkan peningkatan dari tahun sebelumnya. Kenaikan produksi daging tersebut, termasuk produksi kenaikan untuk daging sapi perah, yaitu dari 3.720.990 kg menjadi 3.787.504 kg.

Perikanan

Produksi perikanan budidaya di Sulawesi Tenggara pada tahun 2020 didominasi oleh budidaya rumput laut, dengan produksi sebesar 272.325 ton dan nilai sebesar 1.024.684.109 (000 rupiah). Produksi tersebut paling banyak di supply oleh kabupaten Muna sebanyak 89.589 ton dengan nilai 485.573.294 (000 rupiah).

Plantation

Cocoa is the dominant plantation commodity produced in Southeast Sulawesi. In 2021 cocoa production amounted to 110,770 tons, from a planting area of 238,592 hectares. In addition to cocoa, coconut and cashew plants are also relatively large, amounting to 43,795 tons and 46,508 tons in 2021, respectively.

Forestry

The area of forest and water in Southeast Sulawesi in 2021 amounted to 3,742,909 hectares. From the forest area, recorded Roundwood production of 47,662.04 m³.

Livestock

Meat production from farm animals in Southeast Sulawesi in 2021 showed an increase from the previous year. The increase in meat production, including the production increase for dairy beef, was from 3,720,990 kg to 3,787,504 kg.

Fishery

Aquaculture production in Southeast Sulawesi in 2020 is dominated by seaweed cultivation, with the production of 272,325 tons and a value of 1,024,684,109 (000 rupiahs). The production is mostly supplied by Muna regency as much as 89,589 tons with a value of 485,573,294 (000 rupiahs).

Gambar 5.1
Figures

Luas Panen dan Produksi Padi¹ di Sulawesi Tenggara, 2020 dan 2021^x
Harvested Area dan Production of Paddy¹ of Estate in Sulawesi Tenggara, 2020 and 2021^x

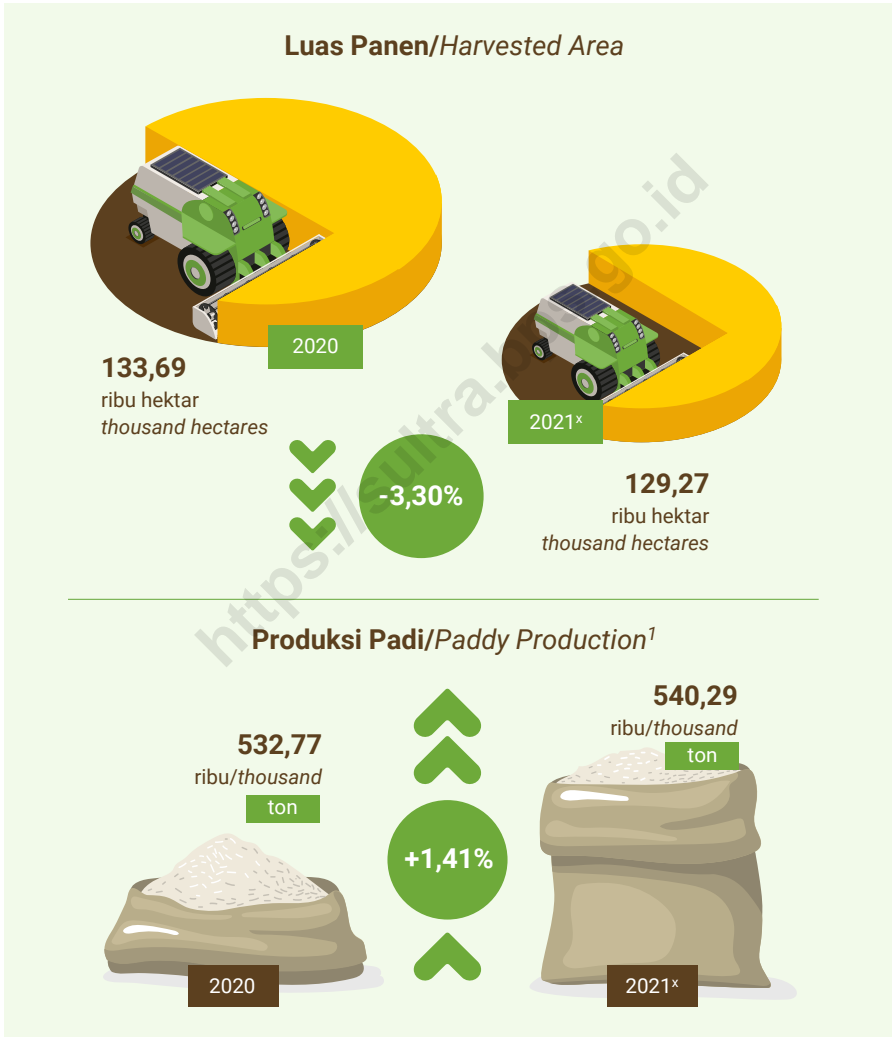

Catatan/Note: ^x Angka Sementara/ Preliminary Figure

¹ Kualitas produksi gabah kering giling/The production is in term of dry unhusked paddy

Sumber/Source: BPS, Survei Kerangka Sampel Area (KSA)/BPS-Statistics Indonesia, Area Sampling Frame (ASF) Survey

Gambar 5.2
Figures

Distribusi Luas Kawasan Hutan dan Hutan Konservasi¹ Menurut Kabupaten/Kota, 2021
Forest and Extent of Forest Distribution Area¹ by Regency/ Municipality, 2021

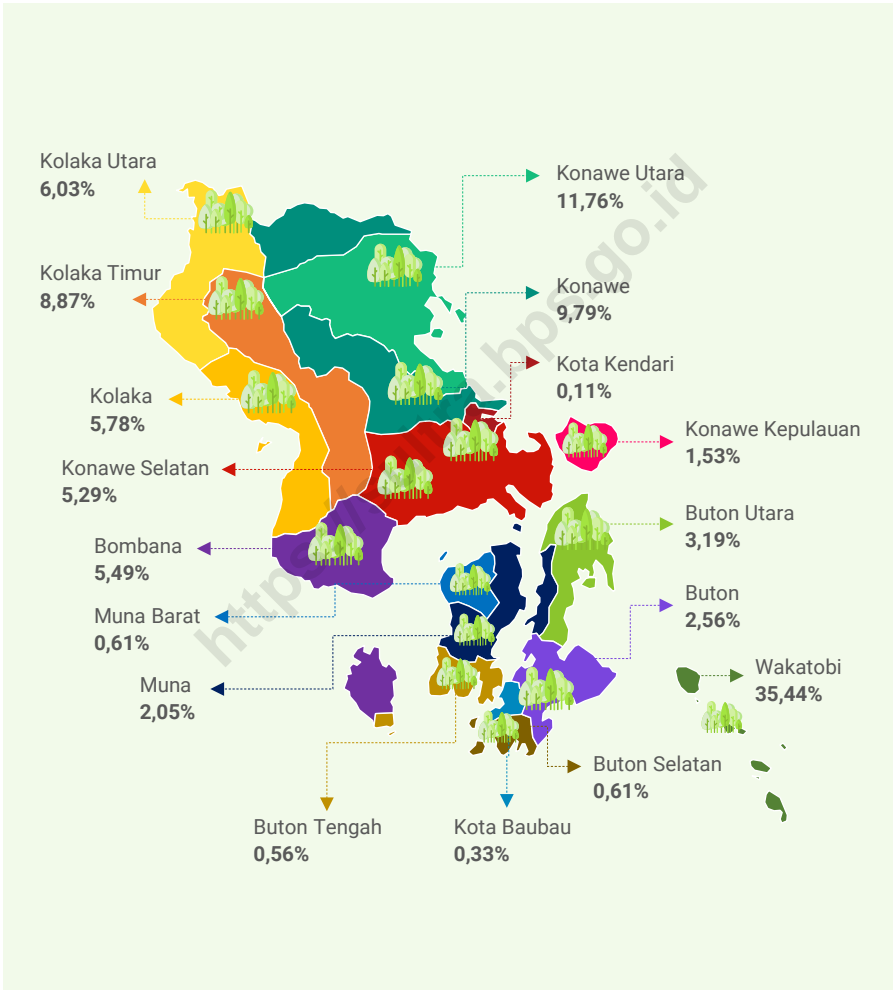

Catatan/Note: ¹ Berdasarkan Keputusan Menteri Lingkungan Hidup dan Kehutanan Tentang Penunjukan Kawasan Hutan dan Perairan Serta Tata Guna Hutan Kesepakatan (TGHK)/Based on Environment and Forestry Ministerial Decree on The Designation of Provincial Forest Area, Inland Water, Coastal and Marine Ecosystem and Forest Land Use by Concensus

Sumber/Source: Balai Pemantapan Kawasan Hutan Wilayah XXII Kendari

**5.1 TANAMAN PANGAN
FOOD CROPS**

Tabel 5.1.1 Luas Panen, Produktivitas, dan Produksi Padi¹ Menurut Kabupaten/Kota di Provinsi Sulawesi Tenggara, 2020 dan 2021
Harvested Area, Productivity, dan Production of Paddy¹ by Regency Municipality, 2020 and 2021

Kabupaten/Kota Regency/Municipality	Luas Panen (ha) Harvested Area (ha)		Produktivitas (ku/ha) Yield (qu/ha)	
	2020	2021 ^x	2020	2021 ^x
(1)	(2)	(3)	(4)	(5)
Buton	2 287,36	2 171,14	28,06	36,32
Muna	962,74	931,15	25,22	36,14
Konawe	49 476,98	45 825,46	40,08	38,52
Kolaka	11 340,09	13 602,59	46,97	48,25
Konawe Selatan	23 477,05	22 705,43	32,06	36,94
Bombana	17 665,80	16 520,52	43,19	48,76
Wakatobi	–	–	–	–
Kolaka Utara	1 491,89	1 002,62	43,85	40,12
Buton Utara	964,72	838,21	31,26	36,46
Konawe Utara	1 960,34	2 076,50	33,93	36,82
Kolaka Timur	19 710,88	19 547,25	45,11	46,69
Konawe Kepulauan	155,92	127,63	38,70	39,86
Muna Barat	1 534,29	1 361,48	35,14	40,69
Buton Tengah	–	–	–	–
Buton Selatan	1,00	1,66	23,30	33,43
Kota Kendari	621,59	626,24	33,30	34,44
Kota Baubau	2 046,50	1 931,84	37,20	42,71
Sulawesi Tenggara	133 697,15	129 269,72	39,85	41,80

Lanjutan Tabel/Continued Table 5.1.1

Kabupaten/Kota Regency/Municipality	Produksi (ton) Production (ton)	
	2020	2021 ¹
(1)	(2)	(3)
Buton	6 418,79	7 885,08
Muna	2 427,71	3 365,15
Konawe	198 279,88	176 533,79
Kolaka	53 266,51	65 634,63
Konawe Selatan	75 277,15	83 864,92
Bombana	76 301,20	80 560,37
Wakatobi	–	–
Kolaka Utara	6 542,55	4 022,68
Buton Utara	3 015,81	3 056,53
Konawe Utara	6 652,20	7 645,56
Kolaka Timur	88 910,05	91 262,65
Konawe Kepulauan	603,46	508,68
Muna Barat	5 391,69	5 540,39
Buton Tengah	–	–
Buton Selatan	2,33	5,55
Kota Kendari	2 070,16	2 156,60
Kota Baubau	7 614,00	8 250,03
Sulawesi Tenggara	532 773,49	540 292,61

Catatan/Note: ¹ Produksi padi September-Desember 2021 adalah angka sementara/*The production of paddy in September - Desember 2021 temporary number*

Sumber/Source: ² Kualitas produksi gabah kering giling/*The production is in term of dry unhusked paddy*
BPS, Survei Kerangka Sampel Area (KSA)/BPS-Statistics Indonesia, Area Sampling Frame (ASF) Survey

Tabel 5.1.2 **Produksi Padi¹ dan Beras Menurut Kabupaten/Kota, 2020 dan 2021^{x,2}**
Table 5.1.2 **Paddy and Rice Production¹ by Regency/Municipality, 2020 and 2021^{x,2}**

Kabupaten/Kota Regency/Municipality	Produksi Padi ¹ (ton) Paddy Production ¹ (ton)		Produksi Beras (ton) Rice Production (ton)	
	2020	2021 ^x	2020	2021 ^x
(1)	(2)	(3)	(4)	(5)
Buton	6 418,79	7 885,08	3 667,19	4 504,92
Muna	2 427,71	3 365,15	1 387,02	1 922,60
Konawe	198 279,88	176 533,79	113 281,45	100 857,44
Kolaka	53 266,51	65 634,63	30 432,28	37 498,43
Konawe Selatan	75 277,15	83 864,92	43 007,42	47 913,80
Bombana	76 301,20	80 560,37	43 592,46	46 025,83
Wakatobi	–	–	–	–
Kolaka Utara	6 542,55	4 022,68	3 737,91	2 298,24
Buton Utara	3 015,81	3 056,53	1 723,00	1 746,28
Konawe Utara	6 652,20	7 645,56	3 800,55	4 368,08
Kolaka Timur	88 910,05	91 262,65	50 796,17	52 140,26
Konawe Kepulauan	603,46	508,68	344,77	290,63
Muna Barat	5 391,69	5 540,39	3 080,38	3 165,34
Buton Tengah	–	–	–	–
Buton Selatan	2,33	5,55	1,33	3,17
Kota Kendari	2 070,16	2 156,60	1 182,72	1 232,12
Kota Baubau	7 614,00	8 250,03	4 350,05	4 713,41
Sulawesi Tenggara	532 773,49	540 292,61	304 384,70	308 680,55

Catatan/Note: ¹ Produksi padi September-Desember 2021 adalah angka sementara/The production of paddy in September - Desember 2021 temporary number

² Kualitas produksi gabah kering giling/The production is in term of dry unhusked paddy

Sumber/Source: BPS, Survei Kerangka Sampel Area (KSA)/BPS-Statistics Indonesia, Area Sampling Frame (ASF) Survey

Tabel 5.1.3 **Produksi Jagung¹ dan Kedelai² Menurut Kabupaten/Kota (ton), 2020**
Production of Maize¹ and Soybeans² by Regency/Municipality (tons), 2020

Kabupaten/Kota Regency/Municipality	Produksi Jagung (ton) Maize Production (tons)	Produksi Kedelai (ton) Soybeans Production (tons)
(1)	(2)	(3)
Buton	2 747	51
Muna	23 861	7
Konawe	11 550	343
Kolaka	9 945	-
Konawe Selatan	36 493	210
Bombana	2 641	-
Wakatobi	163	-
Kolaka Utara	41 808	38
Buton Utara	811	88
Konawe Utara	3 539	62
Kolaka Timur	15 025	9
Konawe Kepulauan	195	-
Muna Barat	13 681	11
Buton Tengah	2 867	-
Buton Selatan	1 500	-
Kota Kendari	596	-
Kota Baubau	395	2
Sulawesi Tenggara	167 817	821

Catatan/Note: ¹ Kualitas produksi jagung pipilan kering/*The production form is dry loose maize*

² Kualitas produksi kedelai biji kering/*The production form is dry shells soybean*

Sumber/Source: Kompilasi Laporan Statistik Pertanian (SP) Palawija Kabupaten/Kota se-Sulawesi Tenggara/*Regional Agriculture Statistic Report Compilation of Food Crops in Sulawesi Tenggara*

Tabel 5.1.4 Luas Lahan Tegal/Kebun, Ladang/Huma, dan Lahan Yang sementara Tidak Diusahakan Menurut Kabupaten/Kota (ha), 2021
Table 5.1.4 Area of Tegal/Gardens, Fields/Huma, and Temporary Not Cultivated Land by Regency/Municipality (ha), 2021

Kabupaten/Kota Regency/Municipality	Tegal/Kebun Tegal/Gardens	Ladang/Huma Fields/Huma	Sementara Tidak Diusahakan Temporary Not Cultivated Land
(1)	(2)	(3)	(4)
Buton	8 164	5 452	2 314
Muna	25 566	11 814	15 407
Konawe	17 188	9 828	23 212
Kolaka	15 312	9 128	3 513
Konawe Selatan	39 457	16 420	19 699
Bombana	20 768	2 700	11 737
Wakatobi	3 898	214	7 708
Kolaka Utara	3 434	1 422	56
Buton Utara	15 284	14 881	11 204
Konawe Utara	32 084	84 278	21 534
Kolaka Timur	17 579	6 443	4 958
Konawe Kepulauan	7 288	6 213	8 181
Muna Barat	16 754	7 881	6 520
Buton Tengah	5 777	10 107	28 616
Buton Selatan	6 643	686	4 090
Kota Kendari	3 932	1 120	972
Kota Baubau	3 363	1 084	2 318
Sulawesi Tenggara	242 491	189 670	172 038

Sumber/Source: BPS, Laporan Statistik Pertanian (SP) Tanaman Pangan/BPS-Statistics Indonesia, Agriculture Statistic Report of Food Crops

5.2 HORTIKULTURA HORTICULTURE

Tabel 5.2.1 Luas Panen Tanaman Sayuran Menurut Kabupaten/Kota dan Jenis Tanaman di Provinsi Sulawesi Tenggara, 2020 dan 2021
Harvested Area of Vegetables by Regency/Municipality and Kind of Plant in Sulawesi Tenggara Province, 2020 and 2021

Kabupaten/Kota Regency/Municipality	Bawang Merah/ Shallots (ha/ ha)		Cabai Besar ¹ / Chili/Big Chili ¹ (ha/ ha)	
	2020	2021*	2020	2021*
(1)	(2)	(3)	(4)	(5)
Buton	18	19	57	37
Muna	2	4	38	48
Konawe	10	20	123	182
Kolaka	-	1	121	92
Konawe Selatan	-	2	107	120
Bombana	22	32	40	50
Wakatobi	24	31	8	0
Kolaka Utara	52	20	26	31
Buton Utara	1	4	3	2
Konawe Utara	15	22	16	9
Kolaka Timur	10	2	67	42
Konawe Kepulauan	-	-	-	-
Muna Barat	4	1	18	27
Buton Tengah	-	-	3	6
Buton Selatan	65	101	4	2
Kota Kendari	-	-	20	16
Kota Baubau	3	6	9	13
Sulawesi Tenggara	226	266	660	677

Lanjutan Tabel/Continued Table 5.2.1

Kabupaten/Kota Regency/Municipality	Cabai Rawit/ Chili/Cayenne Pepper (ha/ ha)		Kentang/Potato (ha/ ha)	
	2020	2021*	2020	2021*
(1)	(6)	(7)	(8)	(9)
Buton	89	60	-	-
Muna	201	158	-	-
Konawe	151	131	-	-
Kolaka	183	180	-	-
Konawe Selatan	167	122	-	-
Bombana	174	135	-	-
Wakatobi	13	8	-	-
Kolaka Utara	132	102	-	-
Buton Utara	9	19	-	-
Konawe Utara	28	44	-	-
Kolaka Timur	111	63	-	-
Konawe Kepulauan	34	29	-	-
Muna Barat	49	43	-	-
Buton Tengah	39	117	-	-
Buton Selatan	14	8	-	-
Kota Kendari	37	35	-	-
Kota Baubau	9	14	-	-
Sulawesi Tenggara	1 439	1 266	-	-

Lanjutan Tabel/Continued Table 5.2.1

Kabupaten/Kota Regency/Municipality	Kubis/ Cabbage (ha/ ha)		Tomat/ Tomato (ha/ ha)	
	2020	2021*	2020	2021*
(1)	(10)	(11)	(12)	(13)
Buton	20	16	74	52
Muna	2	-	193	165
Konawe	-	-	225	167
Kolaka	-	-	170	101
Konawe Selatan	10	8	171	112
Bombana	5	1	169	149
Wakatobi	-	-	20	12
Kolaka Utara	-	-	100	95
Buton Utara	-	-	29	31
Konawe Utara	1	-	33	31
Kolaka Timur	5	3	107	76
Konawe Kepulauan	-	-	25	23
Muna Barat	-	-	73	72
Buton Tengah	2	-	41	60
Buton Selatan	-	-	4	7
Kota Kendari	2	-	38	36
Kota Baubau	5	7	26	32
Sulawesi Tenggara	52	35	1 497	1 220

Lanjutan Tabel/Continued Table 5.2.1

Kabupaten/Kota Regency/Municipality	Bawang Putih/ Garlic (ha/ha)		Bawang Daun/ Scallion (ha/ha)	
	2020	2021*	2020	2021*
(1)	(14)	(15)	(16)	(17)
Buton	-	-	17	21
Muna	-	-	11	8
Konawe	-	-	45	51
Kolaka	-	-	142	95
Konawe Selatan	-	-	58	70
Bombana	-	-	30	25
Wakatobi	-	-	-	-
Kolaka Utara	-	-	6	-
Buton Utara	-	-	-	2
Konawe Utara	-	-	-	-
Kolaka Timur	-	-	38	39
Konawe Kepulauan	-	-	-	-
Muna Barat	-	-	24	23
Buton Tengah	-	-	-	-
Buton Selatan	-	-	-	-
Kota Kendari	-	-	1	0
Kota Baubau	-	-	2	2
Sulawesi Tenggara	-	-	374	336

Lanjutan Tabel/Continued Table 5.2.1

Kabupaten/Kota Regency/Municipality	Buncis/ string bean (ha/ ha)		Bayam/ Spinach (ha/ ha)		Blewah/ Blewah (ha/ ha)	
	2020	2021 ^x	2020	2021 ^x	2020	2021 ^x
(1)	(18)	(19)	(20)	(21)	(22)	(23)
Buton	30	22	32	46	-	-
Muna	2	-	121	96	-	-
Konawe	4	5	129	134	-	-
Kolaka	4	3	225	130	-	-
Konawe Selatan	50	55	193	157	10	-
Bombana	-	2	130	120	-	-
Wakatobi	2	1	31	5	-	-
Kolaka Utara	7	4	219	208	-	-
Buton Utara	-	-	50	44	-	-
Konawe Utara	4	1	39	51	-	-
Kolaka Timur	6	11	93	87	-	-
Konawe Kepulauan	-	-	59	54	-	-
Muna Barat	-	-	64	87	-	-
Buton Tengah	4	20	31	77	-	-
Buton Selatan	7	6	13	8	-	-
Kota Kendari	1	-	51	90	-	-
Kota Baubau	3	5	23	33	-	-
Sulawesi Tenggara	123	135	1 502	1 426	10	-

Lanjutan Tabel/Continued Table 5.2.1

Kabupaten/Kota Regency/Municipality	Jamur/ Mushrooms (m ² /m ²)		Kacang Merah/ Red Beans (ha/ ha)		Kacang Panjang/ Long Beans (ha/ ha)	
	2020	2021 ^x	2020	2021 ^x	2020	2021 ^x
(1)	(24)	(25)	(26)	(27)	(28)	(29)
Buton	-	-	1	-	47	49
Muna	-	-	-	-	248	208
Konawe	-	6	-	-	288	229
Kolaka	-	-	-	-	240	176
Konawe Selatan	-	0	2	-	215	162
Bombana	-	-	-	-	132	116
Wakatobi	-	-	2	-	26	10
Kolaka Utara	27	-	-	-	129	121
Buton Utara	-	-	-	-	37	49
Konawe Utara	-	2	-	-	41	49
Kolaka Timur	-	-	-	-	112	73
Konawe Kepulauan	-	-	-	-	43	43
Muna Barat	-	-	4	-	117	111
Buton Tengah	-	-	-	-	26	59
Buton Selatan	-	-	7	-	13	9
Kota Kendari	-	1	-	-	34	38
Kota Baubau	-	160	-	-	20	20
Sulawesi Tenggara	27	169	16	-	1 767	1 520

Lanjutan Tabel/Continued Table 5.2.1

Kabupaten/Kota Regency/Municipality	Kangkung/ Water Spinach (ha/ ha)		Kembang Kol/ Cauliflower (ha/ ha)		Ketimun/ Cucumber (ha/ ha)	
	2020	2021 ^x	2020	2021 ^x	2020	2021 ^x
(1)	(30)	(31)	(32)	(33)	(34)	(35)
Buton	67	77	-	1	27	34
Muna	244	202	1	-	37	47
Konawe	142	127	1	-	96	77
Kolaka	242	145	-	-	125	66
Konawe Selatan	174	181	3	3	155	115
Bombana	150	120	-	-	39	30
Wakatobi	98	45	-	-	17	8
Kolaka Utara	234	243	1	-	27	59
Buton Utara	60	61	-	-	-	-
Konawe Utara	40	66	1	4	2	1
Kolaka Timur	110	87	-	-	66	41
Konawe Kepulauan	46	44	-	-	22	25
Muna Barat	152	144	-	-	37	20
Buton Tengah	42	53	-	6	41	65
Buton Selatan	19	18	-	-	8	8
Kota Kendari	50	95	2	1	8	13
Kota Baubau	29	43	3	2	9	9
Sulawesi Tenggara	1 898	1 749	12	16	715	619

Lanjutan Tabel/Continued Table 5.2.1

Kabupaten/Kota Regency/Municipality	Lobak/ Radish (ha/ ha)		Petai/Sawi/ Chinese Cabbage/mustard green (ha/ ha)		Paprika/ Bell Pepper (ha/ ha)	
	2020	2021 ^x	2020	2021 ^x	2020	2021 ^x
(1)	(36)	(37)	(38)	(39)	(40)	(41)
Buton	-	-	29	32	-	-
Muna	-	-	8	12	-	-
Konawe	-	-	76	79	-	-
Kolaka	-	-	179	135	-	-
Konawe Selatan	-	-	55	84	-	-
Bombana	-	-	14	2	-	-
Wakatobi	-	-	48	19	-	-
Kolaka Utara	-	-	129	119	-	-
Buton Utara	-	-	-	-	-	-
Konawe Utara	-	-	4	5	-	-
Kolaka Timur	-	-	63	52	-	-
Konawe Kepulauan	-	-	5	20	-	-
Muna Barat	-	-	19	7	-	-
Buton Tengah	-	-	5	2	-	-
Buton Selatan	-	-	15	15	-	-
Kota Kendari	-	-	41	81	-	-
Kota Baubau	-	-	21	38	-	-
Sulawesi Tenggara	-	-	711	702	-	-

Lanjutan Tabel/Continued Table 5.2.1

Kabupaten/Kota Regency/Municipality	Terung/ Eggplant (ha/ ha)		Labu Siam/ Chayote (ha/ ha)		Wortel/ Carrot (ha/ ha)	
	2020	2021 ^x	2020	2021 ^x	2020	2021 ^x
(1)	(42)	(43)	(44)	(45)	(46)	(47)
Buton	56	54	2	2	-	-
Muna	208	117	146	89	-	-
Konawe	247	158	2	4	-	1
Kolaka	207	142	34	12	-	-
Konawe Selatan	140	83	85	41	-	-
Bombana	120	121	17	12	-	-
Wakatobi	22	9	1	-	-	-
Kolaka Utara	77	92	4	6	-	-
Buton Utara	34	38	-	-	-	-
Konawe Utara	46	48	-	-	-	-
Kolaka Timur	76	54	1	-	-	-
Konawe Kepulauan	38	38	-	-	-	-
Muna Barat	64	68	11	1	-	-
Buton Tengah	27	81	24	-	-	-
Buton Selatan	15	7	-	1	-	-
Kota Kendari	35	47	-	1	-	-
Kota Baubau	19	21	-	-	-	-
Sulawesi Tenggara	1 431	1 178	327	168	-	1

Lanjutan Tabel/Continued Table 5.2.1

Kabupaten/Kota Regency/Municipality	Melon/ Melon (ha/ ha)		Semangka/ Water Melon (ha/ ha)		Stroberi/ Strawberry (ha/ ha)	
	2020	2021 ^x	2020	2021 ^x	2020	2021 ^x
(1)	(48)	(49)	(50)	(51)	(52)	(53)
Buton	1	1	14	17	-	-
Muna	-	-	15	17	-	-
Konawe	17	13	68	62	-	-
Kolaka	-	-	72	58	-	-
Konawe Selatan	23	21	41	36	-	-
Bombana	-	-	52	14	-	-
Wakatobi	-	0	3	1	-	-
Kolaka Utara	2	-	12	10	-	-
Buton Utara	-	-	16	3	-	-
Konawe Utara	1	-	2	-	-	-
Kolaka Timur	1	-	15	4	-	-
Konawe Kepulauan	-	-	-	4	-	-
Muna Barat	-	1	50	47	-	-
Buton Tengah	-	-	13	33	-	-
Buton Selatan	-	-	-	-	-	-
Kota Kendari	-	-	1	3	-	3
Kota Baubau	1	-	-	-	-	-
Sulawesi Tenggara	46	35	374	308	-	3

Catatan/Note: ^x Angka Sementara (ASEM)/Preliminary Figure

¹ Cabai besar mencakup cabai keriting/ includes curly chilies

² Jamur merupakan penjumlahan dari jamur lainnya, jamur merang, dan jamur tiram/mushrooms are the sum of other mushrooms, edible mushrooms, and oyster mushrooms

Sumber/Source: BPS, Statistik Pertanian Hortikultura SPH-SBS/BPS-Statistics Indonesia, Agricultural Statistic for Horticulture SPH-SBS

Tabel
Table 5.2.2

Produksi Tanaman Sayuran Menurut Kabupaten/Kota dan Jenis Tanaman di Provinsi Sulawesi Tenggara, 2020 dan 2021
Production of Vegetables by Regency/Municipality and Kind of Plant in Sulawesi Tenggara Province, 2020 and 2021

Kabupaten/Kota Regency/Municipality	Bawang Merah/ Shallots (kw/ qui)		Cabai Besar/ Chili/Big chili (kw/ qui)	
	2020	2021*	2020	2021*
(1)	(2)	(3)	(4)	(5)
Buton	423	387	853	559
Muna	80	155	1 340	1 288
Konawe	430	835	5 133	10 586
Kolaka	-	11	1 255	1 314
Konawe Selatan	-	55	1 058	4 947
Bombana	100	399	369	885
Wakatobi	380	1 811	334	5
Kolaka Utara	976	745	219	537
Buton Utara	10	13	32	13
Konawe Utara	1 520	1 645	2 450	1 050
Kolaka Timur	102	4	4 752	473
Konawe Kepulauan	-	-	-	-
Muna Barat	26	3	244	476
Buton Tengah	-	-	19	126
Buton Selatan	2 376	3 640	127	37
Kota Kendari	-	-	707	942
Kota Baubau	127	450	733	711
Sulawesi Tenggara	6 550	10 153	19 625	23 948

Lanjutan Tabel/Continued Table 5.2.2

Kabupaten/Kota Regency/Municipality	Cabai Rawit/ Chili/Cayenne Pepper (kw/ qui)		Kentang/ Potato (kw/ qui)	
	2020	2021*	2020	2021*
(1)	(6)	(7)	(8)	(9)
Buton	1 323	758	(28)	(29)
Muna	6 688	4 135	-	-
Konawe	5 707	8 574	-	-
Kolaka	2 033	2 611	-	-
Konawe Selatan	1 641	6 111	-	-
Bombana	2 028	3 020	-	-
Wakatobi	870	205	-	-
Kolaka Utara	1 382	2 085	-	-
Buton Utara	143	337	-	-
Konawe Utara	5 150	10 400	-	-
Kolaka Timur	7 457	565	-	-
Konawe Kepulauan	269	311	-	-
Muna Barat	923	754	-	-
Buton Tengah	469	2 352	-	-
Buton Selatan	247	173	-	-
Kota Kendari	1 147	1 033	-	-
Kota Baubau	537	511	-	-
Sulawesi Tenggara	38 014	43 934	-	-

Lanjutan Tabel/Continued Table 5.2.2

Kabupaten/Kota Regency/Municipality	Kubis/ Cabbage (kw/qui)		Tomat/ Tomato (kw/qui)	
	2020	2021*	2020	2021*
(1)	(10)	(11)	(12)	(13)
Buton	189	64	1 419	594
Muna	60	-	7 075	5 943
Konawe	-	-	5 471	6 985
Kolaka	-	-	1 671	1 412
Konawe Selatan	71	329	1 740	7 235
Bombana	11	40	1 972	2 561
Wakatobi	-	-	921	1 430
Kolaka Utara	-	-	1 911	2 194
Buton Utara	-	-	488	611
Konawe Utara	100	-	8 791	8 961
Kolaka Timur	130	25	7 626	653
Konawe Kepulauan	-	-	204	138
Muna Barat	-	-	3 996	2 697
Buton Tengah	4	-	357	2 325
Buton Selatan	-	-	94	1 511
Kota Kendari	15	-	1 306	979
Kota Baubau	661	754	2 154	2 484
Sulawesi Tenggara	1 241	1 212	47 195	48 712

Lanjutan Tabel/Continued Table 5.2.2

Kabupaten/Kota Regency/Municipality	Bawang Putih/ Garlic (kw/ qui)		Bawang Daun/ Scallion (kw/ qui)	
	2020	2021*	2020	2021*
(1)	(14)	(15)	(16)	(17)
Buton	-	-	94	116
Muna	-	-	310	270
Konawe	-	-	780	1 507
Kolaka	-	-	678	465
Konawe Selatan	-	-	332	1 428
Bombana	-	-	119	148
Wakatobi	-	-	-	-
Kolaka Utara	-	-	26	-
Buton Utara	-	-	-	8
Konawe Utara	-	-	-	-
Kolaka Timur	-	-	1 013	478
Konawe Kepulauan	-	-	-	-
Muna Barat	-	-	419	538
Buton Tengah	-	-	-	-
Buton Selatan	-	-	-	-
Kota Kendari	-	-	20	10
Kota Baubau	-	-	68	116
Sulawesi Tenggara	-	-	3 859	5 084

Lanjutan Tabel/Continued Table 5.2.2

Kabupaten/Kota Regency/Municipality	Buncis/ String Bean (kw/qui)		Bayam/ Spinach (kw/qui)		Blewah/ Blewah (kw/qui)	
	2020	2021 ^x	2020	2021 ^x	2020	2021 ^x
(1)	(18)	(19)	(20)	(21)	(22)	(23)
Buton	343	125	227	111	-	-
Muna	53	-	2 326	2 272	-	-
Konawe	189	215	2 215	3 110	-	-
Kolaka	10	23	1 362	916	-	-
Konawe Selatan	478	1 175	1 760	3 390	60	-
Bombana	-	10	949	1 181	-	-
Wakatobi	60	46	1 736	159	-	-
Kolaka Utara	79	78	728	563	-	-
Buton Utara	-	-	223	200	-	-
Konawe Utara	450	100	5 385	6 601	-	-
Kolaka Timur	638	33	3 108	338	-	-
Konawe Kepulauan	-	-	249	223	-	-
Muna Barat	-	-	941	1 170	-	-
Buton Tengah	25	40	262	2 019	-	-
Buton Selatan	40	27	273	272	-	-
Kota Kendari	2	-	749	1 503	-	-
Kota Baubau	46	155	631	1 197	-	-
Sulawesi Tenggara	2 413	2 026	23 123	25 225	60	-

Lanjutan Tabel/Continued Table 5.2.2

Kabupaten/Kota Regency/Municipality	Jamur/ Mushrooms (kg/ kg)		Kacang Merah/ Red Beans (kw/ qui)		Kacang Panjang/ Long Beans (kw/ qui)	
	2020	2021 ^x	2020	2021 ^x	2020	2021 ^x
(1)	(24)	(25)	(26)	(27)	(28)	(29)
Buton	-	-	4	-	759	439
Muna	-	-	-	-	6 909	5 997
Konawe	-	5	-	-	6 684	8 378
Kolaka	-	-	-	-	1 633	1 862
Konawe Selatan	-	0	4	-	2 148	6 528
Bombana	-	-	-	-	1 244	1 689
Wakatobi	-	-	75	-	1 157	670
Kolaka Utara	121	-	-	-	1 341	1 431
Buton Utara	-	-	-	-	536	659
Konawe Utara	-	6	-	-	7 920	8 125
Kolaka Timur	-	-	-	-	4 919	579
Konawe Kepulauan	-	-	-	-	296	368
Muna Barat	-	-	51	-	3 513	2 781
Buton Tengah	-	-	-	-	146	6 780
Buton Selatan	-	-	7	-	398	82
Kota Kendari	-	1	-	-	1 036	1 027
Kota Baubau	-	4	-	-	1 097	1 251
Sulawesi Tenggara	121	16	141	-	41 735	48 646

Lanjutan Tabel/Continued Table 5.2.2

Kabupaten/Kota Regency/Municipality	Kangkung/ Water Spinach (kw/ qui)		Kembang Kol/ Cauliflower (kw/ qui)		Ketimun/ Cucumber (kw/ qui)	
	2020	2021 ^x	2020	2021 ^x	2020	2021 ^x
(1)	(30)	(31)	(32)	(33)	(34)	(35)
Buton	836	309	-	2	579	240
Muna	6 712	4 740	30	-	1 019	1 820
Konawe	2 381	3 100	20	-	2 776	3 402
Kolaka	1 470	1 452	-	-	857	687
Konawe Selatan	1 612	4 740	12	33	1 856	7 897
Bombana	1 082	1 504	-	-	1 148	415
Wakatobi	4 659	4 669	-	-	439	517
Kolaka Utara	1 137	1 313	2	-	305	948
Buton Utara	327	327	-	-	-	-
Konawe Utara	5 689	7 229	55	440	850	160
Kolaka Timur	3 356	479	-	-	4 234	470
Konawe Kepulauan	199	146	-	-	123	231
Muna Barat	2 832	2 500	-	-	746	550
Buton Tengah	505	4 573	-	495	330	4 904
Buton Selatan	250	257	-	-	103	294
Kota Kendari	1 049	1 557	10	1	102	123
Kota Baubau	1 260	2 162	6	4	521	832
Sulawesi Tenggara	35 356	41 057	135	975	15 988	23 490

Lanjutan Tabel/Continued Table 5.2.2

Kabupaten/Kota Regency/Municipality	Lobak/ Radish (kw/ qui)		Petsai/Sawi/ Chinese Cabbage/mustard green (kw/ qui)		Paprika/ Bell Pepper (kw/ qui)	
	2020	2021 ^x	2020	2021 ^x	2020	2021 ^x
(1)	(36)	(37)	(38)	(39)	(40)	(41)
Buton	-	-	411	127	-	-
Muna	-	-	265	435	-	-
Konawe	-	-	1 418	2 337	-	-
Kolaka	-	-	682	911	-	-
Konawe Selatan	-	-	309	1 295	-	-
Bombana	-	-	69	37	-	-
Wakatobi	-	-	1 358	1 796	-	-
Kolaka Utara	-	-	373	223	-	-
Buton Utara	-	-	-	-	-	-
Konawe Utara	-	-	450	480	-	-
Kolaka Timur	-	-	1 340	224	-	-
Konawe Kepulauan	-	-	13	30	-	-
Muna Barat	-	-	295	185	-	-
Buton Tengah	-	-	98	102	-	-
Buton Selatan	-	-	322	239	-	-
Kota Kendari	-	-	972	1 242	-	-
Kota Baubau	-	-	915	2 253	-	-
Sulawesi Tenggara	-	-	9 290	11 914	-	-

Lanjutan Tabel/Continued Table 5.2.2

Kabupaten/Kota Regency/Municipality	Terung/ Eggplant (kw/ qui)		Labu Siam/ Chayote (kw/ qui)		Wortel/ Carrot (kw/ qui)	
	2020	2021 ^x	2020	2021 ^x	2020	2021 ^x
(1)	(42)	(43)	(44)	(45)	(46)	(47)
Buton	1 552	855	20	7	-	-
Muna	6 791	5 095	6 053	5 326	-	-
Konawe	5 809	8 152	50	135	-	15
Kolaka	2 446	1 774	179	47	-	-
Konawe Selatan	1 270	4 837	889	2 618	-	-
Bombana	2 299	2 432	67	255	-	-
Wakatobi	1 084	1 794	2	-	-	-
Kolaka Utara	1 163	1 790	10	26	-	-
Buton Utara	748	810	-	-	-	-
Konawe Utara	20 265	21 090	-	-	-	-
Kolaka Timur	7 625	527	20	-	-	-
Konawe Kepulauan	402	466	-	-	-	-
Muna Barat	1 091	1 674	166	30	-	-
Buton Tengah	1 008	3 573	166	-	-	-
Buton Selatan	611	1 121	-	315	-	-
Kota Kendari	1 088	1 142	-	4	-	-
Kota Baubau	1 383	1 765	-	-	-	-
Sulawesi Tenggara	56 635	58 896	7 622	8 763	-	15

Lanjutan Tabel/Continued Table 5.2.2

Kabupaten/Kota Regency/Municipality	Melon/ Melon (kw/ qui)		Semangka/ Water Melon (kw/ qui)		Stroberi/ Strawberry (kw/ qui)	
	2020	2021 ^x	2020	2021 ^x	2020	2021 ^x
(1)	(48)	(49)	(50)	(51)	(52)	(53)
Buton	2	90	199	630	-	-
Muna	-	-	773	765	-	-
Konawe	435	389	1 731	2 517	-	-
Kolaka	-	-	1 425	291	-	-
Konawe Selatan	1 389	2 715	935	3 697	-	-
Bombana	-	-	1 355	212	-	-
Wakatobi	-	0	92	165	-	-
Kolaka Utara	6	-	57	190	-	-
Buton Utara	-	-	189	25	-	-
Konawe Utara	500	-	760	-	-	-
Kolaka Timur	29	-	1 216	27	-	-
Konawe Kepulauan	-	-	-	40	-	-
Muna Barat	-	50	2 870	1 606	-	-
Buton Tengah	-	-	229	1 700	-	-
Buton Selatan	-	-	-	-	-	-
Kota Kendari	-	-	3	35	-	132
Kota Baubau	70	-	-	-	-	-
Sulawesi Tenggara	2 431	3 244	11 834	11 900	-	132

Catatan/Note: ^x Angka Sementara (ASEM)/Preliminary Figure

¹ Cabai besar mencakup cabai keriting/ includes curly chillies

² Jamur merupakan penjumlahan dari jamur lainnya, jamur merang, dan jamur tiram/mushrooms are the sum of other mushrooms, edible mushrooms, and oyster mushrooms

Sumber/Source: BPS, Statistik Pertanian Hortikultura SPH-SBS/BPS-Statistics Indonesia, Agricultural Statistic for Horticulture SPH-SBS

Tabel 5.2.3 Luas Panen Tanaman Sayuran dan Buah–Buahan Semusim Menurut Jenis Tanaman, 2018–2021
Table 5.2.3 *Harvested Area of Seasonal Vegetables and Fruits by Kind of Plant, 2018–2021*

Jenis Tanaman <i>Kind of Plants</i>	Satuan <i>Unit</i>	2018	2019	2020	2021 [*]
(1)	(2)	(3)	(4)	(5)	(6)
Sayuran/Vegetables:					
Bawang Merah/ <i>Shallots</i>	ha	163	131	226	266
Cabai Besar/ <i>Chili/Big chili</i>	ha	433	539	660	677
Cabai Rawit/ <i>Chili/Cayenne Pepper</i>	ha	1 400	1 320	1 439	1 266
Kentang/ <i>Potato</i>	ha	-	2	-	-
Kubis/ <i>Cabbage</i>	ha	75	57	52	35
Tomat/ <i>Tomato</i>	ha	1 271	1 440	1 497	1 220
Bawang Putih/ <i>Garlic</i>	ha	2	-	-	-
Bawang Daun/ <i>Scallion</i>	ha	221	344	374	336
Buncis/ <i>string bean</i>	ha	148	182	123	135
Bayam/ <i>pinach</i>	ha	1 229	1 330	1 502	1 426
Blewah/ <i>Blewah</i>	ha	-	1	10	-
Jamur/ <i>Mushrooms</i>	m ²	45	165	27	169
Kacang Merah/ <i>Red Beans</i>	ha	49	59	16	-
Kacang Panjang/ <i>Long Beans</i>	ha	1 476	1 709	1 767	1 520
Kangkung/ <i>Water Spinach</i>	ha	1 527	1 691	1 898	1 749
Kembang Kol/ <i>Cauliflower</i>	ha	15	20	12	16
Ketimun/ <i>Cucumber</i>	ha	485	627	715	619
Lobak/ <i>Radish</i>	ha	-	-	-	-
Petsai/ <i>Sawi/Chinese Cabbage mustard green</i>	ha	585	668	711	702
Paprika/ <i>Bell Pepper</i>	ha	4	1	-	-
Terung/ <i>Eggplant</i>	ha	1 142	1 391	1 431	1 178
Labu Siam/ <i>Chayote</i>	ha	184	257	327	168
Wortel/ <i>Carrot</i>	ha	1	2	-	1
Buah–buahan/Fruits:					
Melon/ <i>Melon</i>	ha	33	44	46	35
Semangka/ <i>Water Melon</i>	ha	240	351	374	308
Stroberi/ <i>Strawberry</i>	ha	1	-	-	3

Catatan/Note: ^{*} Angka Sementara (ASEM)/*Preliminary Figure*

¹ Cabai besar mencakup cabai keriting/ *includes curly chilies*

² Jamur merupakan penjumlahan dari jamur lainnya, jamur merang, dan jamur tiram/*mushrooms are the sum of other mushrooms, edible mushrooms, and oyster mushrooms*

Sumber/Source: BPS, Statistik Pertanian Hortikultura SPH-SBS/BPS-*Statistics Indonesia, Agricultural Statistic for Horticulture SPH-SBS*

Tabel 5.2.4 **Produksi Tanaman Sayuran dan Buah–Buahan Semusim Menurut Jenis Tanaman, 2018–2021**
Production of Seasonal Vegetables and Fruits by Kind of Plant, 2018–2021

Jenis Tanaman <i>Kind of Plants</i>	Satuan <i>Unit</i>	2018	2019	2020	2021 ^x
(1)	(2)	(3)	(4)	(5)	(6)
Sayuran/Vegetables:					
Bawang Merah/ <i>Shallots</i>	kw/ <i>qui</i>	4 857	3 900	6 550	10 153
Cabai Besar/ <i>Chili/Big chili</i>	kw/ <i>qui</i>	11 068	14 084	19 625	23 948
Cabai Rawit/ <i>Chili/Cayenne Pepper</i>	kw/ <i>qui</i>	44 842	36 686	38 014	43 934
Kentang/ <i>Potato</i>	kw/ <i>qui</i>	-	48	-	-
Kubis/ <i>Cabbage</i>	kw/ <i>qui</i>	1 513	705	1 241	1 212
Tomat/ <i>Tomato</i>	kw/ <i>qui</i>	37 911	56 084	47 195	48 712
Bawang Putih/ <i>Garlic</i>	kw/ <i>qui</i>	2	-	-	-
Bawang Daun/ <i>Scallion</i>	kw/ <i>qui</i>	4 424	3 327	3 859	5 084
Buncis/ <i>string bean</i>	kw/ <i>qui</i>	3 618	4 009	2 413	2 026
Bayam/ <i>pinach</i>	kw/ <i>qui</i>	19 107	21 940	23 123	25 225
Blewah/ <i>Blewah</i>	kw/ <i>qui</i>	-	10	60	-
Jamur/ <i>Mushrooms</i>	kg/ <i>kg</i>	355	736	121	16
Kacang Merah/ <i>Red Beans</i>	kw/ <i>qui</i>	495	510	141	-
Kacang Panjang/ <i>Long Beans</i>	kw/ <i>qui</i>	36 570	46 609	41 735	48 646
Kangkung/ <i>Water Spinach</i>	kw/ <i>qui</i>	32 385	35 758	35 356	41 057
Kembang Kol/ <i>Cauliflower</i>	kw/ <i>qui</i>	312	278	135	975
Ketimun/ <i>Cucumber</i>	kw/ <i>qui</i>	18 744	18 388	15 988	23 490
Lobak/ <i>Radish</i>	kw/ <i>qui</i>	-	-	-	-
Petsai/ <i>Sawi/Chinese Cabbage mustard green</i>	kw/ <i>qui</i>	10 475	10 009	9 290	11 914
Paprika/ <i>Bell Pepper</i>	kw/ <i>qui</i>	32	2	-	-
Terung/ <i>Eggplant</i>	kw/ <i>qui</i>	38 700	55 342	56 635	58 896
Labu Siam/ <i>Chayote</i>	kw/ <i>qui</i>	9 010	7 076	7 622	8 763
Wortel/ <i>Carrot</i>	kw/ <i>qui</i>	4	20	-	15
Buah–buahan/Fruits:					
Melon/ <i>Melon</i>	kw/ <i>qui</i>	1 986	2 467	2 431	3 244
Semangka/ <i>Water Melon</i>	kw/ <i>qui</i>	9 366	19 874	11 834	11 900
Stroberi/ <i>Strawberry</i>	kw/ <i>qui</i>	1	-	-	132

Catatan/Note: ^x Angka Sementara (ASEM)/*Preliminary Figure*

¹ Cabai besar mencakup cabai keriting/ *includes curly chilies*

² Jamur merupakan penjumlahan dari jamur lainnya, jamur merang, dan jamur tiram/*mushrooms are the sum of other mushrooms, edible mushrooms, and oyster mushrooms*

Sumber/Source: BPS, Statistik Pertanian Hortikultura SPH-SBS/BPS-*Statistics Indonesia, Agricultural Statistic for Horticulture SPH-SBS*

Tabel
Table 5.2.5

Luas Panen Tanaman Biofarmaka Menurut Kabupaten/Kota dan Jenis Tanaman di Provinsi Sulawesi Tenggara, 2020 dan 2021
Harvested Area of Medicinal Plants by Regency/Municipality and Kind of Plant in Sulawesi Tenggara Province, 2020 and 2021

Kabupaten/Kota Regency/Municipality	Jahe/ <i>Ginger</i> (m ² /m ²)		Laos/ <i>Lengkuas/ Galanga</i> (m ² /m ²)		Kencur/ <i>East Indian Galangal</i> (m ² /m ²)	
	2020	2021*	2020	2021*	2020	2021*
(1)	(2)	(3)	(4)	(5)	(6)	(7)
Buton	78 333	220 450	10 445	12 161	1 671	1 360
Muna	9 525	5 005	8 405	8 753	780	555
Konawe	350	650	945	2 045	350	570
Kolaka	908	887	702	20 890	195	335
Konawe Selatan	134 015	598 663	38 974	31 059	14 104	4 042
Bombana	1 543	1 381	1 431	1 287	68	91
Wakatobi	966	911	805	642	464	375
Kolaka Utara	96	94	83	118	32	18
Buton Utara	-	-	-	-	-	-
Konawe Utara	2 030	1 000	2 210	2 800	310	-
Kolaka Timur	3 030	974	2 231	1 118	353	231
Konawe Kepulauan	-	-	-	-	-	-
Muna Barat	40	660	1 300	1 520	-	-
Buton Tengah	461	416	30	27	117	162
Buton Selatan	12	-	10	5	-	-
Kota Kendari	868	1 266	2 295	3 198	245	360
Kota Baubau	6 652	12 164	9 524	14 580	2 544	4 341
Sulawesi Tenggara	238 829	844 521	79 390	100 203	21 233	12 440

Lanjutan Tabel/Continued Table 5.2.5

Kabupaten/Kota Regency/Municipality	Kunyit/ <i>Turmeric</i> (m ² /m ²)		Dlingo/ <i>Dringo</i> / <i>Calamus</i> (m ² /m ²)		Lempuyang/ <i>Zingiber</i> <i>Aromaticum</i> (m ² /m ²)	
	2020	2021 ^a	2020	2021 ^a	2020	2021 ^a
(1)	(8)	(9)	(10)	(11)	(12)	(13)
Buton	12 768	9 383	143	-	12 768	9 383
Muna	4 993	1 223	498	-	4 993	1 223
Konawe	980	1 660	80	-	980	1 660
Kolaka	521	762	118	-	521	762
Konawe Selatan	28 615	17 735	-	-	28 615	17 735
Bombana	1 133	3 479	7	-	1 133	3 479
Wakatobi	1 211	1 350	-	-	1 211	1 350
Kolaka Utara	337	179	11	-	337	179
Buton Utara	-	-	-	-	-	-
Konawe Utara	1 680	1 300	-	-	1 680	1 300
Kolaka Timur	2 491	1 650	-	-	2 491	1 650
Konawe Kepulauan	-	-	-	-	-	-
Muna Barat	230	720	-	-	230	720
Buton Tengah	166	2 090	-	-	166	2 090
Buton Selatan	11	13	-	-	11	13
Kota Kendari	794	1 505	163	-	794	1 505
Kota Baubau	6 675	11 659	7	-	6 675	11 659
Sulawesi Tenggara	62 605	54 708	1 027	-	62 605	54 708

Lanjutan Tabel/Continued Table 5.2.5

Kabupaten/Kota Regency/Municipality	Kapulaga/ <i>Java Cardamom</i> (m ² /m ²)		Keji Beling/ <i>Verbenaceae</i> (m ² /m ²)	
	2020	2021*	2020	2021*
(1)	(14)	(15)	(16)	(17)
Buton	-	-	10 120	-
Muna	-	-	103	-
Konawe	-	-	400	-
Kolaka	118	147	163	-
Konawe Selatan	2 217	200	3 551	-
Bombana	7	31	29	-
Wakatobi	-	-	77	-
Kolaka Utara	-	-	-	-
Buton Utara	-	-	-	-
Konawe Utara	-	-	-	-
Kolaka Timur	-	-	92	-
Konawe Kepulauan	-	-	-	-
Muna Barat	-	-	4 100	-
Buton Tengah	-	-	-	-
Buton Selatan	-	-	-	-
Kota Kendari	-	-	149	-
Kota Baubau	-	-	-	-
Sulawesi Tenggara	2 342	378	18 784	-

Lanjutan Tabel/Continued Table 5.2.5

Kabupaten/Kota Regency/Municipality	Lidah Buaya/ <i>Aloevera</i> (m ² /m ²)		Mahkota Dewa/ <i>Phaleria</i> <i>Macrocarpa</i> (pohon/tree)	
	2020	2021*	2020	2021*
(1)	(18)	(19)	(20)	(21)
Buton	189	500	266	625
Muna	5	-	8	-
Konawe	-	-	-	-
Kolaka	140	246	113	218
Konawe Selatan	1 848	540	1 534	450
Bombana	29	112	14	100
Wakatobi	7	225	3	4
Kolaka Utara	210	110	-	150
Buton Utara	-	-	-	-
Konawe Utara	-	-	-	-
Kolaka Timur	38	5	373	11
Konawe Kepulauan	-	-	-	-
Muna Barat	33	18	175	105
Buton Tengah	-	-	7	-
Buton Selatan	-	-	-	-
Kota Kendari	122	271	221	105
Kota Baubau	39	16	-	-
Sulawesi Tenggara	2 660	2 043	2 714	1 768

Lanjutan Tabel/Continued Table 5.2.5

Kabupaten/Kota Regency/Municipality	Mengkudu/Pace/Indian Mulberry (pohon/tree)		Sambiloto/King of Bitter (m ² /m ²)	
	2020	2021*	2020	2021*
(1)	(22)	(23)	(24)	(25)
Buton	535	470	130	200
Muna	5	-	112	-
Konawe	1 050	70	1 000	100
Kolaka	328	636	195	222
Konawe Selatan	4 424	1 248	2 374	584
Bombana	170	272	13	92
Wakatobi	306	504	96	75
Kolaka Utara	-	-	121	-
Buton Utara	-	-	-	-
Konawe Utara	-	-	-	-
Kolaka Timur	102	11	48	56
Konawe Kepulauan	-	-	-	-
Muna Barat	650	520	50	80
Buton Tengah	9	4	-	-
Buton Selatan	-	-	-	-
Kota Kendari	764	46	451	1 977
Kota Baubau	-	-	-	4
Sulawesi Tenggara	8 343	3 781	4 590	3 390

Lanjutan Tabel/Continued Table 5.2.5

Kabupaten/Kota Regency/Municipality	Temuireng/ Black Turmeric (m ² /m ²)		Temukunci/ Chinese Keys (m ² /m ²)	
	2020	2021*	2020	2021*
(1)	(26)	(27)	(28)	(29)
Buton	16 505	5 613	200	151
Muna	920	500	110	100
Konawe	-	100	200	-
Kolaka	231	338	17	77
Konawe Selatan	5 360	2 500	2 355	430
Bombana	19	36	12	7
Wakatobi	-	-	-	-
Kolaka Utara	-	-	-	-
Buton Utara	-	-	-	-
Konawe Utara	-	-	-	-
Kolaka Timur	47	75	-	-
Konawe Kepulauan	-	-	-	-
Muna Barat	-	-	-	-
Buton Tengah	1	-	-	-
Buton Selatan	-	-	-	-
Kota Kendari	120	139	35	179
Kota Baubau	15	2 000	10	-
Sulawesi Tenggara	23 218	11 301	2 939	944

Lanjutan Tabel/Continued Table 5.2.5

Kabupaten/Kota Regency/Municipality	Temulawak/ Java Turmeric (m ² /m ²)	
	2020	2021*
(1)	(30)	(31)
Buton	12 535	4 102
Muna	3 607	678
Konawe	1 250	550
Kolaka	251	418
Konawe Selatan	8 393	8 252
Bombana	31	77
Wakatobi	1 296	484
Kolaka Utara	8	6
Buton Utara	-	-
Konawe Utara	-	-
Kolaka Timur	112	122
Konawe Kepulauan	-	-
Muna Barat	-	-
Buton Tengah	74	82
Buton Selatan	-	-
Kota Kendari	427	610
Kota Baubau	5	3 000
Sulawesi Tenggara	27 989	18 381

Catatan/Note: *Angka Sementara (ASEM)/ Preliminary Figures

Sumber/Source: BPS, Statistik Pertanian Hortikultura SPH-TBF/BPS-Statistics Indonesia, Agricultural Statistic for Horticulture SPH-TBF

Tabel 5.2.6 **Produksi Tanaman Biofarmaka Menurut Kabupaten/Kota dan Jenis Tanaman di Provinsi Sulawesi Tenggara, 2020 dan 2021**
Production of Medicinal Plants by Regency/Municipality and Kind of Plant in Sulawesi Tenggara Province, 2020 and 2021

Kabupaten/Kota Regency/Municipality	Jahe/ <i>Ginger</i> (kg/kg)		Laos/Lengkuas/ <i>Galanga</i> (kg/kg)		Kencur/ <i>East Indian Galangal</i> (kg/kg)	
	2020	2021*	2020	2021*	2020	2021*
(1)	(2)	(3)	(4)	(5)	(6)	(7)
Buton	356 517	84 818	11 096	6 775	1 047	2 270
Muna	12 477	11 800	22 251	21 246	798	515
Konawe	250	360	790	2 922	137	627
Kolaka	1 658	1 166	2 072	12 702	434	548
Konawe Selatan	323 601	765 971	76 332	49 603	21 293	1 618
Bombana	4 812	2 734	3 969	2 634	287	250
Wakatobi	4 957	3 612	5 545	3 504	3 379	725
Kolaka Utara	905	988	501	1 015	305	155
Buton Utara	-	-	-	-	-	-
Konawe Utara	3 814	4 532	11 387	16 618	388	-
Kolaka Timur	9 380	1 504	6 412	1 153	1 718	369
Konawe Kepulauan	-	-	-	-	-	-
Muna Barat	250	780	9 650	2 019	-	-
Buton Tengah	850	1 168	165	161	1 695	311
Buton Selatan	108	-	90	40	-	-
Kota Kendari	812	1 471	1 849	11 002	141	583
Kota Baubau	10 876	41 291	24 708	64 638	3 809	8 655
Sulawesi Tenggara	731 267	922 195	176 817	196 032	35 430	16 626

Lanjutan Tabel/Continued Table 5.2.6

Kabupaten/Kota Regency/Municipality	Kunyit/Turmeric (kg/kg)		Dlingo/Dringo/ Calamus (kg/kg)		Lempuyang/ Zingiber Aromaticum (kg/kg)	
	2020	2021 ^x	2020	2021 ^x	2020	2021 ^x
(1)	(8)	(9)	(10)	(11)	(12)	(13)
Buton	1 047	2 270	123	-	-	-
Muna	798	515	400	-	200	3 150
Konawe	137	627	120	-	100	250
Kolaka	434	548	289	-	495	411
Konawe Selatan	21 293	1 618	-	-	3 985	70
Bombana	287	250	31	-	62	226
Wakatobi	3 379	725	-	-	-	-
Kolaka Utara	305	155	32	-	-	-
Buton Utara	-	-	-	-	-	-
Konawe Utara	388	-	-	-	-	-
Kolaka Timur	1 718	369	-	-	81	-
Konawe Kepulauan	-	-	-	-	-	-
Muna Barat	-	-	-	-	-	-
Buton Tengah	1 695	311	-	-	-	-
Buton Selatan	-	-	-	-	-	-
Kota Kendari	141	583	137	-	157	438
Kota Baubau	3 809	8 655	17	-	10	-
Sulawesi Tenggara	35 430	16 626	1 149	-	5 090	4 545

Lanjutan Tabel/Continued Table 5.2.6

Kabupaten/Kota Regency/Municipality	Kapulaga/Java Cardamom (kg/kg)		Keji Beling/Verbenaceae (kg/kg)	
	2020	2021*	2020	2021*
(1)	(14)	(15)	(16)	(17)
Buton	-	-	10 110	-
Muna	-	-	123	-
Konawe	-	-	500	-
Kolaka	265	190	351	-
Konawe Selatan	2 560	36	4 173	-
Bombana	15	103	83	-
Wakatobi	-	-	240	-
Kolaka Utara	-	-	-	-
Buton Utara	-	-	-	-
Konawe Utara	-	-	-	-
Kolaka Timur	-	-	255	-
Konawe Kepulauan	-	-	-	-
Muna Barat	-	-	5 474	-
Buton Tengah	-	-	-	-
Buton Selatan	-	-	-	-
Kota Kendari	-	-	143	-
Kota Baubau	-	-	-	-
Sulawesi Tenggara	2 840	329	21 452	-

Lanjutan Tabel/Continued Table 5.2.6

Kabupaten/Kota Regency/Municipality	Lidah Buaya/ <i>Aloevera</i> (kg/kg)		Mahkota Dewa/ <i>Phaleria Macrocarpa</i> (kg/kg)	
	2020	2021*	2020	2021*
(1)	(18)	(19)	(20)	(21)
Buton	270	250	5 016	7 500
Muna	5	-	244	-
Konawe	-	-	-	-
Kolaka	272	348	2 354	5 051
Konawe Selatan	2 548	270	20 860	5 400
Bombana	99	363	348	3 900
Wakatobi	35	157	44	80
Kolaka Utara	160	400	-	2 000
Buton Utara	-	-	-	-
Konawe Utara	-	-	-	-
Kolaka Timur	102	5	15 786	158
Konawe Kepulauan	-	-	-	-
Muna Barat	34	47	5 700	1 750
Buton Tengah	-	-	84	-
Buton Selatan	-	-	-	-
Kota Kendari	121	575	3 390	5 980
Kota Baubau	79	21	-	-
Sulawesi Tenggara	3 725	2 436	53 826	31 819

Lanjutan Tabel/Continued Table 5.2.6

Kabupaten/Kota Regency/Municipality	Mengkudu/Pace/ Indian Mulberry (kg/kg)		Sambiloto/ King of Bitter (kg/kg)	
	2020	2021 ^x	2020	2021 ^x
(1)	(22)	(23)	(24)	(25)
Buton	160	94	110	60
Muna	150	-	39	-
Konawe	1 030	150	500	50
Kolaka	2 200	3 790	342	341
Konawe Selatan	5 094	295	3 272	180
Bombana	357	769	36	291
Wakatobi	5 029	932	380	68
Kolaka Utara	-	-	100	-
Buton Utara	-	-	-	-
Konawe Utara	-	-	-	-
Kolaka Timur	262	128	375	111
Konawe Kepulauan	-	-	-	-
Muna Barat	18 730	535	175	130
Buton Tengah	9	4	-	-
Buton Selatan	-	-	-	-
Kota Kendari	302	359	198	973
Kota Baubau	-	-	-	3
Sulawesi Tenggara	33 323	7 056	5 527	2 207

Lanjutan Tabel/Continued Table 5.2.6

Kabupaten/Kota Regency/Municipality	Temuireng/ Black Turmeric (kg/kg)		Temukunci/ Chinese Keys (kg/kg)	
	2020	2021 ^x	2020	2021 ^x
(1)	(26)	(27)	(28)	(29)
Buton	10 665	4 082	200	121
Muna	1 276	850	90	200
Konawe	-	78	100	-
Kolaka	478	514	29	104
Konawe Selatan	5 328	3 800	2 766	180
Bombana	146	116	108	18
Wakatobi	-	-	-	-
Kolaka Utara	-	-	-	-
Buton Utara	-	-	-	-
Konawe Utara	-	-	-	-
Kolaka Timur	141	163	-	-
Konawe Kepulauan	-	-	-	-
Muna Barat	-	-	-	-
Buton Tengah	4	-	-	-
Buton Selatan	-	-	-	-
Kota Kendari	99	352	20	142
Kota Baubau	15	5 000	10	-
Sulawesi Tenggara	18 152	14 955	3 323	765

Lanjutan Tabel/Continued Table 5.2.6

Kabupaten/Kota Regency/Municipality	Temulawak/ Java Turmeric (kg/kg)	
	2020	2021 ^x
(1)	(30)	(31)
Buton	10 155	5 767
Muna	6 132	1 562
Konawe	775	801
Kolaka	543	660
Konawe Selatan	8 361	13 291
Bombana	215	227
Wakatobi	5 427	1 121
Kolaka Utara	96	6
Buton Utara	-	-
Konawe Utara	-	-
Kolaka Timur	391	233
Konawe Kepulauan	-	-
Muna Barat	-	-
Buton Tengah	301	473
Buton Selatan	-	-
Kota Kendari	352	1 133
Kota Baubau	5	7 500
Sulawesi Tenggara	32 753	32 774

Catatan/Note: ^xAngka Sementara (ASEM)/ Preliminary Figures

Sumber/Source: BPS, Statistik Pertanian Hortikultura SPH-TBF/BPS-Statistics Indonesia, Agricultural Statistic for Horticulture SPH-TBF

Tabel 5.2.7 Luas Panen Tanaman Biofarmaka Menurut Jenis Tanaman, 2018–2021
Table 5.2.7 *Harvested Area of Medicinal Plants by Kind of Plant, 2018–2021*

Jenis Tanaman <i>Kind of Plants</i>	Satuan <i>Unit</i>	2018	2019	2020	2021 ^x
(1)	(2)	(3)	(4)	(5)	(6)
Jahe/ <i>Ginger</i>	m ² /m ²	791 216	477 760	238 829	844 521
Laos/Lengkuas/ <i>Galanga</i>	m ² /m ²	79 042	180 253	79 390	100 203
Kencur/ <i>East Indian Galangal</i>	m ² /m ²	36 844	59 622	21 233	12 440
Kunyit/ <i>Turmeric</i>	m ² /m ²	70 514	275 327	62 605	54 708
Dlingo/Dringo/ <i>Calamus</i>	m ² /m ²	1 565	1 390	1 027	-
Lempuyang/ <i>Zingiber Aromaticum</i>	m ² /m ²	1 159	2 988	3 621	2 211
Kapulaga/ <i>Java Cardamom</i>	m ² /m ²	504	1 129	2 342	378
Keji Beling/ <i>Verbenaceae</i>	m ² /m ²	2 311	42 472	18 784	-
Lidah Buaya/ <i>Aloevera</i>	m ² /m ²	946	2 364	2 660	2 043
Mahkota Dewa/ <i>Phaleria Macrocarpa</i>	pohon/tree	7 527	1 868	2 714	1 768
Mengkudu/Pace/ <i>Indian Mulberry</i>	pohon/tree	6 439	11 111	8 343	3 781
Sambiloto/ <i>King of Bitter</i>	m ² /m ²	1 448	6 327	4 590	3 390
Temuireng/ <i>Black Turmeric</i>	m ² /m ²	4 582	41 571	23 218	11 301
Temukunci/ <i>Chinese Keys</i>	m ² /m ²	1 543	2 883	2 939	944
Temulawak/ <i>Java Turmeric</i>	m ² /m ²	8 597	53 336	27 989	18 381

Catatan/Note: ^xAngka Sementara (ASEM)/ *Preliminary Figures*

Sumber/Source: BPS, Statistik Pertanian Hortikultura SPH-TBF/BPS-*Statistics Indonesia, Agricultural Statistic for Horticulture SPH-TBF*

Tabel 5.2.8 **Produksi Tanaman Biofarmaka Menurut Jenis Tanaman (kg), 2018–2021**
Table 5.2.8 **Production of Medicinal Plants by Kind of Plant (kg), 2018–2021**

Jenis Tanaman <i>Kind of Plants</i>	Satuan <i>Unit</i>	2018	2019	2020	2021 ^x
(1)	(2)	(3)	(4)	(4)	(5)
Jahe/ <i>Ginger</i>	kg/kg	1 029 982	1 301 275	731 267	922 195
Laos/Lengkuas/ <i>Galanga</i>	kg/kg	167 689	378 398	176 817	196 032
Kencur/ <i>East Indian Galangal</i>	kg/kg	80 213	79 790	35 430	16 626
Kunyit/ <i>Turmeric</i>	kg/kg	133 055	638 107	122 212	107 851
Dlingo/Dringo/ <i>Calamus</i>	kg/kg	1 378	2 559	1 149	-
Lempuyang/ <i>Zingiber Aromaticum</i>	kg/kg	1 545	5 477	5 090	4 545
Kapulaga/ <i>Java Cardamom</i>	kg/kg	514	1 497	2 840	329
Keji Beling/ <i>Verbenaceae</i>	kg/kg	2 012	41 874	21 452	-
Lidah Buaya/ <i>Aloevera</i>	kg/kg	1 136	4 028	3 725	2 436
Mahkota Dewa/ <i>Phaleria Macrocarpa</i>	kg/kg	274 026	68 642	53 826	31 819
Mengkudu/Pace/ <i>Indian Mulberry</i>	kg/kg	8 839	19 331	33 323	7 056
Sambiloto/ <i>King of Bitter</i>	kg/kg	949	7 862	5 527	2 207
Temuireng/ <i>Black Turmeric</i>	kg/kg	5 811	52 467	18 152	14 955
Temukunci/ <i>Chinese Keys</i>	kg/kg	1 489	4 251	3 323	765
Temulawak/ <i>Java Turmeric</i>	kg/kg	10 230	65 063	32 753	32 774

Catatan/Note: ^xAngka Sementara (ASEM)/ Preliminary Figures

Sumber/Source: BPS, Statistik Pertanian Hortikultura SPH-TBF/BPS-Statistics Indonesia, Agricultural Statistic for Horticulture SPH-TBF

Tabel 5.2.9 Luas Panen Tanaman Hias Menurut Kabupaten/Kota dan Jenis Tanaman di Provinsi Sulawesi Tenggara, 2020 dan 2021
Table 5.2.9 *Harvested Area of Ornamental Plants by Regency/Municipality and Kind of Plant in Sulawesi Tenggara Province, 2020 and 2021*

Kabupaten/Kota Regency/Municipality	Anggrek ¹ /Orchid ¹ (m ² /m ²)		Krisan/Chrysantemum (m ² /m ²)		Mawar/Rose (m ² /m ²)	
	2020	2021 ^x	2020	2021 ^x	2020	2021 ^x
(1)	(2)	(3)	(4)	(5)	(6)	(7)
Buton	140	300	-	-	80	300
Muna	-	-	-	-	-	-
Konawe	-	-	-	-	-	-
Kolaka	465	407	15	-	122	92
Konawe Selatan	900	-	5	-	275	-
Bombana	11	25	-	6	5	57
Wakatobi	4	1	1	4	24	-
Kolaka Utara	-	-	-	-	-	-
Buton Utara	-	-	-	-	-	-
Konawe Utara	-	-	-	-	-	-
Kolaka Timur	-	-	-	-	-	-
Konawe Kepulauan	-	-	-	-	-	-
Muna Barat	-	-	-	-	-	-
Buton Tengah	-	-	-	-	-	-
Buton Selatan	-	-	-	-	-	-
Kota Kendari	1 516	1 047	-	8	309	387
Kota Baubau	28	-	-	-	7	4
Sulawesi Tenggara	3 064	1 780	21	18	822	840

Lanjutan Tabel/Continued Table 5.2.9

Kabupaten/Kota Regency/Municipality	Sedap Malam/ <i>Tuberose</i> (m ² /m ²)		Pisang-Pisangan/ <i>Heliconia</i> (m ² /m ²)		Anthurium Bunga/ <i>Flamingo Lily Flower</i> (m ² /m ²)	
	2020	2021 ^x	2020	2021 ^x	2020	2021 ^x
(1)	(8)	(9)	(10)	(11)	(12)	(13)
Buton	-	-	45	50	-	-
Muna	-	-	-	-	-	-
Konawe	-	-	-	-	-	-
Kolaka	148	132	208	267	180	1
Konawe Selatan	1	-	15	-	1 430	10
Bombana	15	36	2	6	-	6
Wakatobi	2	-	11	-	-	-
Kolaka Utara	-	-	-	-	-	-
Buton Utara	-	-	-	-	-	-
Konawe Utara	-	-	-	-	-	-
Kolaka Timur	-	-	-	-	-	-
Konawe Kepulauan	-	-	-	-	-	-
Muna Barat	-	-	-	-	-	-
Buton Tengah	-	-	-	-	-	-
Buton Selatan	-	-	-	-	-	-
Kota Kendari	695	205	743	686	527	576
Kota Baubau	-	2	11	1	31	2
Sulawesi Tenggara	861	375	1 035	1 010	2 168	595

Lanjutan Tabel/Continued Table 5.2.9

Kabupaten/Kota Regency/Municipality	Anthurium Daun/ <i>Anthurium</i> (m ² /m ²)		Anyelir/ <i>Carnation</i> (m ² /m ²)	
	2020	2021 ^x	2020	2021 ^x
(1)	(14)	(15)	(16)	(17)
Buton	-	-	-	-
Muna	-	-	-	-
Konawe	-	-	-	-
Kolaka	70	-	-	-
Konawe Selatan	130	-	5	-
Bombana	-	-	-	-
Wakatobi	-	-	-	-
Kolaka Utara	-	-	-	-
Buton Utara	-	-	-	-
Konawe Utara	-	-	-	-
Kolaka Timur	-	-	-	-
Konawe Kepulauan	-	-	-	-
Muna Barat	-	-	-	-
Buton Tengah	-	-	-	-
Buton Selatan	-	-	-	-
Kota Kendari	443	-	99	-
Kota Baubau	36	-	-	-
Sulawesi Tenggara	679	-	104	-

Lanjutan Tabel/Continued Table 5.2.9

Kabupaten/Kota Regency/Municipality	Balaceng/ <i>Dieffenbacia</i> (m ² /m ²)		Dracaena/ <i>Dracaena</i> (m ² /m ²)	
	2020	2021 ^x	2020	2021 ^x
(1)	(18)	(19)	(20)	(21)
Buton	90	-	-	-
Muna	-	-	-	-
Konawe	-	-	-	-
Kolaka	-	-	-	-
Konawe Selatan	-	-	-	-
Bombana	-	-	10	-
Wakatobi	-	-	-	4
Kolaka Utara	-	-	-	-
Buton Utara	-	-	-	-
Konawe Utara	-	-	-	-
Kolaka Timur	-	-	-	-
Konawe Kepulauan	-	-	-	-
Muna Barat	-	-	-	-
Buton Tengah	-	-	-	-
Buton Selatan	-	-	-	-
Kota Kendari	12	-	167	560
Kota Baubau	21	-	5	-
Sulawesi Tenggara	123	-	182	564

Lanjutan Tabel/Continued Table 5.2.9

Kabupaten/Kota Regency/Municipality	Euphorbia/ <i>Euphorbia</i> (m ² /m ²)		Gladiol/ <i>Gladiol</i> (m ² /m ²)	
	2020	2021*	2020	2021*
(1)	(22)	(23)	(24)	(25)
Buton	65	-	-	-
Muna	-	-	-	-
Konawe	200	-	-	-
Kolaka	-	-	-	-
Konawe Selatan	-	-	-	-
Bombana	-	-	-	-
Wakatobi	-	-	-	-
Kolaka Utara	-	-	-	-
Buton Utara	-	-	-	-
Konawe Utara	-	-	-	-
Kolaka Timur	-	-	-	-
Konawe Kepulauan	-	-	-	-
Muna Barat	-	-	-	-
Buton Tengah	-	-	-	-
Buton Selatan	-	-	-	-
Kota Kendari	439	-	195	-
Kota Baubau	10	-	6	-
Sulawesi Tenggara	714	-	201	-

Lanjutan Tabel/Continued Table 5.2.9

Kabupaten/Kota Regency/Municipality	Hanjuang/ <i>Cordyline</i> (m ² /m ²)		Herbras/ <i>Gerbera</i> (m ² /m ²)	
	2020	2021 ^x	2020	2021 ^x
(1)	(26)	(27)	(28)	(29)
Buton	-	300	-	150
Muna	-	-	-	-
Konawe	-	-	-	-
Kolaka	-	-	-	3
Konawe Selatan	-	-	-	-
Bombana	-	-	-	-
Wakatobi	-	3	-	-
Kolaka Utara	-	-	-	-
Buton Utara	-	-	-	-
Konawe Utara	-	-	-	-
Kolaka Timur	-	-	-	-
Konawe Kepulauan	-	-	-	-
Muna Barat	-	-	-	-
Buton Tengah	-	-	-	-
Buton Selatan	-	-	-	-
Kota Kendari	90	165	246	316
Kota Baubau	-	-	-	-
Sulawesi Tenggara	90	468	246	469

Lanjutan Tabel/Continued Table 5.2.9

Kabupaten/Kota Regency/Municipality	Kamboja Jepang/ <i>Adenium</i> (m ² /m ²)		Keladi Hias/ <i>Caladium</i> (m ² /m ²)	
	2020	2021*	2020	2021*
(1)	(30)	(31)	(32)	(33)
Buton	22	-	20	-
Muna	-	-	-	-
Konawe	50	-	-	-
Kolaka	100	-	-	-
Konawe Selatan	50	-	-	-
Bombana	2	-	-	-
Wakatobi	82	-	-	-
Kolaka Utara	-	-	-	-
Buton Utara	-	-	-	-
Konawe Utara	-	-	-	-
Kolaka Timur	-	-	-	-
Konawe Kepulauan	-	-	-	-
Muna Barat	-	-	-	-
Buton Tengah	-	-	-	-
Buton Selatan	-	-	-	-
Kota Kendari	452	-	308	-
Kota Baubau	30	-	60	-
Sulawesi Tenggara	788	-	388	-

Lanjutan Tabel/Continued Table 5.2.9

Kabupaten/Kota Regency/Municipality	Melati/ Jasmine (m ² /m ²)		Monstera/ Monstera (m ² /m ²)	
	2020	2021 ^x	2020	2021 ^x
(1)	(34)	(35)	(36)	(37)
Buton	100	300	200	-
Muna	-	-	-	-
Konawe	-	-	-	-
Kolaka	151	24	-	-
Konawe Selatan	150	3	-	-
Bombana	1	32	-	-
Wakatobi	-	-	-	-
Kolaka Utara	-	-	-	-
Buton Utara	-	-	-	-
Konawe Utara	-	-	-	-
Kolaka Timur	-	-	-	-
Konawe Kepulauan	-	-	-	-
Muna Barat	-	-	-	-
Buton Tengah	-	-	-	-
Buton Selatan	-	-	-	-
Kota Kendari	803	411	270	-
Kota Baubau	2	3	8	-
Sulawesi Tenggara	1 207	773	478	-

Lanjutan Tabel/Continued Table 5.2.9

Kabupaten/Kota Regency/Municipality	Pakis/ Leather Leaf Fern (m ² /m ²)		Palem/ Palm (pohon/tree)	
	2020	2021*	2020	2021*
(1)	(38)	(39)	(40)	(41)
Buton	-	-	80	-
Muna	-	-	-	-
Konawe	20	-	160	-
Kolaka	105	103	35	220
Konawe Selatan	150	-	4 484	50
Bombana	26	30	19	59
Wakatobi	5	-	-	-
Kolaka Utara	-	-	-	-
Buton Utara	-	-	-	-
Konawe Utara	-	-	-	-
Kolaka Timur	-	-	-	-
Konawe Kepulauan	-	-	-	-
Muna Barat	-	-	-	-
Buton Tengah	-	-	-	-
Buton Selatan	-	-	-	-
Kota Kendari	435	352	1 100	789
Kota Baubau	5	-	29	4
Sulawesi Tenggara	746	485	5 907	1 122

Lanjutan Tabel/Continued Table 5.2.9

Kabupaten/Kota Regency/Municipality	Pedang-Pedangan/ <i>Sansevieria</i> (m ² /m ²)		Philodendron/ <i>Philodendron</i> (m ² /m ²)	
	2020	2021*	2020	2021*
(1)	(42)	(43)	(44)	(45)
Buton	-	-	-	-
Muna	-	-	-	-
Konawe	-	-	-	-
Kolaka	105	120	-	-
Konawe Selatan	-	-	-	-
Bombana	-	8	-	-
Wakatobi	8	-	-	7
Kolaka Utara	-	-	-	-
Buton Utara	-	-	-	-
Konawe Utara	-	-	-	-
Kolaka Timur	-	-	-	-
Konawe Kepulauan	-	-	-	-
Muna Barat	-	-	-	-
Buton Tengah	-	-	-	-
Buton Selatan	-	-	-	-
Kota Kendari	295	1 034	90	102
Kota Baubau	32	2	19	-
Sulawesi Tenggara	440	1 164	109	109

Lanjutan Tabel/Continued Table 5.2.9

Kabupaten/Kota Regency/Municipality	Soka/ <i>Ixora</i> (m ² /m ²)		Sri Rejeki/ <i>Aglaonema</i> (m ² /m ²)	
	2020	2021 ^a	2020	2021 ^a
(1)	(46)	(47)	(48)	(49)
Buton	400	300	-	-
Muna	-	-	-	-
Konawe	-	-	-	-
Kolaka	-	71	226	77
Konawe Selatan	220	-	-	50
Bombana	5	10	7	1
Wakatobi	82	-	-	5
Kolaka Utara	-	-	-	-
Buton Utara	-	-	-	-
Konawe Utara	-	-	-	-
Kolaka Timur	-	-	-	-
Konawe Kepulauan	-	-	-	-
Muna Barat	-	-	-	-
Buton Tengah	-	-	-	-
Buton Selatan	-	-	-	-
Kota Kendari	398	1 153	578	775
Kota Baubau	12	-	32	11
Sulawesi Tenggara	1 117	1 534	843	919

Catatan/Note: ^aAngka Sementara (ASEM)/ Preliminary Figures

¹Anggrek hanya mencakup anggrek potong/ just includes cut flower

Sumber/Source: BPS, Statistik Pertanian Hortikultura SPH-TH/BPS-Statistics Indonesia, Agricultural Statistik for Horticulture SPH-TH

Tabel 5.2.10 **Produksi Tanaman Hias Menurut Kabupaten/Kota dan Jenis Tanaman (tangkai) di Provinsi Sulawesi Tenggara, 2020 dan 2021**

Production of Ornamental Plants by Regency/Municipality and Kind of Plant (stalks) in Sulawesi Tenggara Province, 2020 and 2021

Kabupaten/Kota Regency/Municipality	Anggrek ¹ /Orchid ¹ (m ² /m ²)		Krisan/Chrysantemum (m ² /m ²)		Mawar/Rose (m ² /m ²)	
	2020	2021 ^x	2020	2021 ^x	2020	2021 ^x
(1)	(2)	(3)	(4)	(5)	(6)	(7)
Buton	140	300	-	-	80	300
Muna	-	-	-	-	-	-
Konawe	-	-	-	-	-	-
Kolaka	1 429	1 738	57	-	303	755
Konawe Selatan	3 399	-	10	-	630	-
Bombana	20	45	-	6	18	112
Wakatobi	87	4	4	32	84	-
Kolaka Utara	-	-	-	-	-	-
Buton Utara	-	-	-	-	-	-
Konawe Utara	-	-	-	-	-	-
Kolaka Timur	-	-	-	-	-	-
Konawe Kepulauan	-	-	-	-	-	-
Muna Barat	-	-	-	-	-	-
Buton Tengah	-	-	-	-	-	-
Buton Selatan	-	-	-	-	-	-
Kota Kendari	1 891	2 004	-	60	406	1 086
Kota Baubau	70	-	-	-	21	30
Sulawesi Tenggara	7 036	4 091	71	98	1 542	2 283

Lanjutan Tabel/Continued Table 5.2.10

Kabupaten/Kota Regency/Municipality	Sedap Malam/ <i>Tuberose</i> (m ² /m ²)		Pisang-Pisangan/ <i>Heliconia</i> (m ² /m ²)		Anthurium Bunga/ <i>Flamingo Lily Flower</i> (m ² /m ²)	
	2020	2021 ^x	2020	2021 ^x	2020	2021 ^x
(1)	(8)	(9)	(10)	(11)	(12)	(13)
Buton	-	-	45	50	-	-
Muna	-	-	-	-	-	-
Konawe	-	-	-	-	-	-
Kolaka	471	1 177	869	1 632	555	10
Konawe Selatan	46	-	630	-	4 895	10
Bombana	15	93	7	6	-	6
Wakatobi	6	-	156	-	-	-
Kolaka Utara	-	-	-	-	-	-
Buton Utara	-	-	-	-	-	-
Konawe Utara	-	-	-	-	-	-
Kolaka Timur	-	-	-	-	-	-
Konawe Kepulauan	-	-	-	-	-	-
Muna Barat	-	-	-	-	-	-
Buton Tengah	-	-	-	-	-	-
Buton Selatan	-	-	-	-	-	-
Kota Kendari	1 025	327	1 220	1 299	643	970
Kota Baubau	-	5	20	3	25	5
Sulawesi Tenggara	1 563	1 602	2 947	2 990	6 118	1 001

Lanjutan Tabel/Continued Table 5.2.10

Kabupaten/Kota Regency/Municipality	Anthurium Daun/ Anthurium (pohon/tree)		Anyelir/ Carnation (tangkai/stalks)	
	2020	2021*	2020	2021*
(1)	(14)	(15)	(16)	(17)
Buton	-	-	-	-
Muna	-	-	-	-
Konawe	-	-	-	-
Kolaka	155	-	-	-
Konawe Selatan	235	-	10	-
Bombana	-	-	-	-
Wakatobi	-	-	-	-
Kolaka Utara	-	-	-	-
Buton Utara	-	-	-	-
Konawe Utara	-	-	-	-
Kolaka Timur	-	-	-	-
Konawe Kepulauan	-	-	-	-
Muna Barat	-	-	-	-
Buton Tengah	-	-	-	-
Buton Selatan	-	-	-	-
Kota Kendari	790	-	99	-
Kota Baubau	54	-	-	-
Sulawesi Tenggara	1 234	-	109	-

Lanjutan Tabel/Continued Table 5.2.10

Kabupaten/Kota Regency/Municipality	Balaceng/ <i>Dieffenbacia</i> (pohon/tree)		<i>Dracaena/ Dracaena</i> (pohon/tree)	
	2020	2021*	2020	2021*
(1)	(18)	(19)	(20)	(21)
Buton	90	-	-	-
Muna	-	-	-	-
Konawe	-	-	-	-
Kolaka	-	-	-	-
Konawe Selatan	-	-	-	-
Bombana	-	-	10	-
Wakatobi	-	-	-	12
Kolaka Utara	-	-	-	-
Buton Utara	-	-	-	-
Konawe Utara	-	-	-	-
Kolaka Timur	-	-	-	-
Konawe Kepulauan	-	-	-	-
Muna Barat	-	-	-	-
Buton Tengah	-	-	-	-
Buton Selatan	-	-	-	-
Kota Kendari	12	-	472	887
Kota Baubau	55	-	5	-
Sulawesi Tenggara	157	-	487	899

Lanjutan Tabel/Continued Table 5.2.10

Kabupaten/Kota Regency/Municipality	Euphorbia/ <i>Euphorbia</i> (pohon/tree)		Gladiol/ <i>Gladiol</i> (tangkai/stalks)	
	2020	2021 ^x	2020	2021 ^x
(1)	(22)	(23)	(24)	(25)
Buton	65	-	-	-
Muna	-	-	-	-
Konawe	200	-	-	-
Kolaka	-	-	-	-
Konawe Selatan	-	-	-	-
Bombana	-	-	-	-
Wakatobi	-	-	-	-
Kolaka Utara	-	-	-	-
Buton Utara	-	-	-	-
Konawe Utara	-	-	-	-
Kolaka Timur	-	-	-	-
Konawe Kepulauan	-	-	-	-
Muna Barat	-	-	-	-
Buton Tengah	-	-	-	-
Buton Selatan	-	-	-	-
Kota Kendari	520	-	245	-
Kota Baubau	32	-	16	-
Sulawesi Tenggara	817	-	261	-

Lanjutan Tabel/Continued Table 5.2.10

Kabupaten/Kota Regency/Municipality	Hanjuang/ <i>Cordyline</i> (pohon/tree)		Herbras/ <i>Gerbera</i> (tangkai/stalks)	
	2020	2021 ^x	2020	2021 ^x
(1)	(26)	(27)	(28)	(29)
Buton	-	300	-	150
Muna	-	-	-	-
Konawe	-	-	-	-
Kolaka	-	-	-	25
Konawe Selatan	-	-	-	-
Bombana	-	-	-	-
Wakatobi	-	18	-	-
Kolaka Utara	-	-	-	-
Buton Utara	-	-	-	-
Konawe Utara	-	-	-	-
Kolaka Timur	-	-	-	-
Konawe Kepulauan	-	-	-	-
Muna Barat	-	-	-	-
Buton Tengah	-	-	-	-
Buton Selatan	-	-	-	-
Kota Kendari	210	165	291	777
Kota Baubau	-	-	-	-
Sulawesi Tenggara	210	483	291	952

Lanjutan Tabel/Continued Table 5.2.10

Kabupaten/Kota Regency/Municipality	Kamboja Jepang/ <i>Adenium</i> (pohon/tree)		Keladi Hias/ <i>Caladium</i> (pohon/tree)	
	2020	2021*	2020	2021*
(1)	(30)	(31)	(32)	(33)
Buton	22	-	20	-
Muna	-	-	-	-
Konawe	50	-	-	-
Kolaka	110	-	-	-
Konawe Selatan	200	-	-	-
Bombana	12	-	-	-
Wakatobi	257	-	-	-
Kolaka Utara	-	-	-	-
Buton Utara	-	-	-	-
Konawe Utara	-	-	-	-
Kolaka Timur	-	-	-	-
Konawe Kepulauan	-	-	-	-
Muna Barat	-	-	-	-
Buton Tengah	-	-	-	-
Buton Selatan	-	-	-	-
Kota Kendari	806	-	596	-
Kota Baubau	30	-	109	-
Sulawesi Tenggara	1 487	-	725	-

Lanjutan Tabel/Continued Table 5.2.10

Kabupaten/Kota Regency/Municipality	Melati/ Jasmine (kg/kg)		Monstera/ Monstera (pohon/tree)	
	2020	2021 ^x	2020	2021 ^x
(1)	(34)	(35)	(36)	(37)
Buton	100	300	200	-
Muna	-	-	-	-
Konawe	-	-	-	-
Kolaka	163	88	-	-
Konawe Selatan	30	3	-	-
Bombana	14	43	-	-
Wakatobi	-	-	-	-
Kolaka Utara	-	-	-	-
Buton Utara	-	-	-	-
Konawe Utara	-	-	-	-
Kolaka Timur	-	-	-	-
Konawe Kepulauan	-	-	-	-
Muna Barat	-	-	-	-
Buton Tengah	-	-	-	-
Buton Selatan	-	-	-	-
Kota Kendari	795	315	375	-
Kota Baubau	10	12	24	-
Sulawesi Tenggara	1 112	761	599	-

Lanjutan Tabel/Continued Table 5.2.10

Kabupaten/Kota Regency/Municipality	Pakis/ Leather Leaf Fern (pohon/tree)		Palem/ Palm (pohon/tree)	
	2020	2021*	2020	2021*
(1)	(38)	(39)	(40)	(41)
Buton	-	-	80	-
Muna	-	-	-	-
Konawe	60	-	800	-
Kolaka	160	386	66	660
Konawe Selatan	330	-	8 680	50
Bombana	44	30	23	59
Wakatobi	63	-	-	-
Kolaka Utara	-	-	-	-
Buton Utara	-	-	-	-
Konawe Utara	-	-	-	-
Kolaka Timur	-	-	-	-
Konawe Kepulauan	-	-	-	-
Muna Barat	-	-	-	-
Buton Tengah	-	-	-	-
Buton Selatan	-	-	-	-
Kota Kendari	665	954	1 243	1 162
Kota Baubau	10	-	76	17
Sulawesi Tenggara	1 332	1 370	10 968	1 948

Lanjutan Tabel/Continued Table 5.2.10

Kabupaten/Kota Regency/Municipality	Pedang-Pedangan/ <i>Sansevieria</i> (rumpun/clumps)		Philodendron/ <i>Philodendron</i> (pohon/tree)	
	2020	2021*	2020	2021*
(1)	(42)	(43)	(44)	(45)
Buton	-	-	-	-
Muna	-	-	-	-
Konawe	-	-	-	-
Kolaka	190	385	-	-
Konawe Selatan	-	-	-	-
Bombana	-	8	-	-
Wakatobi	107	-	-	70
Kolaka Utara	-	-	-	-
Buton Utara	-	-	-	-
Konawe Utara	-	-	-	-
Kolaka Timur	-	-	-	-
Konawe Kepulauan	-	-	-	-
Muna Barat	-	-	-	-
Buton Tengah	-	-	-	-
Buton Selatan	-	-	-	-
Kota Kendari	310	1 326	115	120
Kota Baubau	56	5	31	-
Sulawesi Tenggara	663	1 724	146	190

Lanjutan Tabel/Continued Table 5.2.10

Kabupaten/Kota Regency/Municipality	Soka/ <i>Ixora</i> (pohon/tree)		Sri Rejeki/ <i>Aglaonema</i> (pohon/tree)	
	2020	2021 ^x	2020	2021 ^x
(1)	(46)	(47)	(48)	(49)
Buton	400	300	-	-
Muna	-	-	-	-
Konawe	-	-	-	-
Kolaka	-	220	603	245
Konawe Selatan	580	-	-	50
Bombana	10	10	7	1
Wakatobi	183	-	-	25
Kolaka Utara	-	-	-	-
Buton Utara	-	-	-	-
Konawe Utara	-	-	-	-
Kolaka Timur	-	-	-	-
Konawe Kepulauan	-	-	-	-
Muna Barat	-	-	-	-
Buton Tengah	-	-	-	-
Buton Selatan	-	-	-	-
Kota Kendari	647	1 318	818	992
Kota Baubau	32	-	40	31
Sulawesi Tenggara	1 852	1 848	1 468	1 344

Catatan/Note: ^xAngka Sementara (ASEM)/ Preliminary Figures

¹Anggrek hanya mencakup anggrek potong/ just includes cut flower

Sumber/Source: BPS, Statistik Pertanian Hortikultura SPH-TH/BPS-Statistics Indonesia, Agricultural Statistik for Horticulture SPH-TH

Tabel 5.2.11 Luas Panen Tanaman Hias Menurut Jenis Tanaman, 2018–2021
Table 5.2.11 Harvested Area of Ornamental Plants by Kind of Plant, 2018–2021

Jenis Tanaman <i>Kind of Plants</i>	Satuan <i>Unit</i>	2018	2019	2020	2021*
(1)	(2)	(3)	(4)	(5)	(6)
Anggrek ¹ / <i>Orchid</i> ¹	m ² / m ²	1 887	3 935	3 064	1 780
Krisan/ <i>Chrysantemum</i>	m ² / m ²	258	79	21	18
Mawar/ <i>Rose</i>	m ² / m ²	874	1 021	822	840
Pisang-Pisangan/ <i>Heliconia</i>	m ² / m ²	1 134	1 566	1 035	1 010
Sedap Malam/ <i>Tuberose</i>	m ² / m ²	326	1 079	861	375
Anthurium Bunga/ <i>Flamingo Lily Flower</i>	m ² / m ²	458	1 715	2 168	595
Anthurium Daun/ <i>Anthurium</i>	m ² / m ²	669	1 591	679	-
Anyelir/ <i>Carnation</i>	m ² / m ²	140	275	104	-
Balaceng/ <i>Dieffenbacia</i>	m ² / m ²	198	210	123	-
Dracaena/ <i>Dracaena</i>	m ² / m ²	172	338	182	564
Euphorbia/ <i>Euphorbia</i>	m ² / m ²	646	1 269	714	-
Gladiol/ <i>Gladiol</i>	m ² / m ²	228	211	201	-
Hanjuang/ <i>Cordyline</i>	m ² / m ²	97	220	90	468
Herbras/ <i>Gerbera</i>	m ² / m ²	200	192	246	469
Kamboja Jepang/ <i>Adenium</i>	m ² / m ²	2 246	1 693	788	-
Keladi Hias/ <i>Caladium</i>	m ² / m ²	372	670	388	-
Melati/ <i>Jasmine</i>	m ² / m ²	659	3 600	1 207	773
Monstera/ <i>Monstera</i>	m ² / m ²	150	238	478	-
Pakis/ <i>Leather Leaf Fern</i>	m ² / m ²	751	2 233	746	485
Palem/ <i>Palm</i>	pohon/ <i>tree</i>	2 640	3 125	5 907	1 122
Pedang-Pedangan/ <i>Sansevieria</i>	m ² / m ²	614	1 734	440	1 164
Philodendron/ <i>Philodendron</i>	m ² / m ²	102	76	109	109
Soka/ <i>Ixora</i>	m ² / m ²	1 283	2 243	1 117	1 534
Sri Rejeki/ <i>Aglaonema</i>	m ² / m ²	543	839	843	919

Catatan/Note: *Angka Sementara (ASEM)/ *Preliminary Figures*

¹Anggrek hanya mencakup anggrek potong/ *just includes cut flower*

Sumber/Source: BPS, Statistik Pertanian Hortikultura SPH-TH/BPS-Statistics Indonesia, *Agricultural Statistik for Horticulture SPH-TH*

Tabel 5.2.12 **Produksi Tanaman Hias Menurut Jenis Tanaman, 2018–2021**
Table 5.2.12 **Production of Ornamental Plants by Kind of Plant, 2018–2021**

Jenis Tanaman <i>Kind of Plants</i>	Satuan <i>Unit</i>	2018	2019	2020	2021*
(1)	(2)	(3)	(4)	(5)	(6)
Anggrek ¹ / <i>Orchid</i> ¹	tangkai/ <i>stalks</i>	1 887	15 328	7 036	4 091
Krisan/ <i>Chrysantemum</i>	tangkai/ <i>stalks</i>	258	554	71	98
Mawar/ <i>Rose</i>	tangkai/ <i>stalks</i>	874	4 081	1 542	2 283
Sedap Malam/ <i>Tuberose</i>	tangkai/ <i>stalks</i>	326	7 656	1 563	1 602
Pisang-Pisangan/ <i>Heliconia</i>	tangkai/ <i>stalks</i>	1 134	3 614	2 947	2 990
Anthurium Bunga/ <i>Flamingo Lily Flower</i>	tangkai/ <i>stalks</i>	458	6 426	6 118	1 001
Anthurium Daun/ <i>Anthurium</i>	pohon/ <i>tree</i>	669	2 345	1 234	-
Anyelir/ <i>Carnation</i>	tangkai/ <i>stalks</i>	140	999	109	-
Balanceng/ <i>Dieffenbacia</i>	pohon/ <i>tree</i>	198	282	157	-
Dracaena/ <i>Dracaena</i>	pohon/ <i>tree</i>	172	401	487	899
Euphorbia/ <i>Euphorbia</i>	pohon/ <i>tree</i>	646	1 903	817	-
Gladiol/ <i>Gladiol</i>	tangkai/ <i>stalks</i>	228	259	261	-
Hanjuang/ <i>Cordyline</i>	pohon/ <i>tree</i>	97	220	210	483
Herbras/ <i>Gerbera</i>	tangkai/ <i>stalks</i>	200	460	291	952
Kamboja Jepang/ <i>Adenium</i>	pohon/ <i>tree</i>	2 246	2 948	1 487	-
Keladi Hias/ <i>Caladium</i>	pohon/ <i>tree</i>	372	947	725	-
Melati/ <i>Jasmine</i>	kg/ <i>kg</i>	659	2 029	1 112	761
Monstera/ <i>Monstera</i>	pohon/ <i>tree</i>	150	376	599	-
Pakis/ <i>Leather Leaf Fern</i>	pohon/ <i>tree</i>	751	3 695	1 332	1 370
Palem/ <i>Palm</i>	pohon/ <i>tree</i>	2 640	8 653	10 968	1 948
Pedang-Pedangan/ <i>Sansevieria</i>	rumpun/ <i>clumps</i>	614	2 384	663	1 724
Philodendron/ <i>Philodendron</i>	pohon/ <i>tree</i>	102	319	146	190
Soka/ <i>Ixora</i>	pohon/ <i>tree</i>	1 283	5 593	1 852	1 848
Sri Rejeki/ <i>Aglaonema</i>	pohon/ <i>tree</i>	543	1 520	1 468	1 344

Catatan/Note: *Angka Sementara (ASEM)/ *Preliminary Figures*

¹Anggrek hanya mencakup anggrek potong/ *just includes cut flower*

Sumber/Source: BPS, Statistik Pertanian Hortikultura SPH-TH/BPS-Statistics Indonesia, *Agricultural Statistik for Horticulture SPH-TH*

Tabel 5.2.13 **Produksi Buah-buahan Menurut Kabupaten/Kota dan Jenis Tanaman di Provinsi Sulawesi Tenggara, 2020 dan 2021**
Table **Production of Fruits by Regency/Municipality and Kind of Plant in Sulawesi Tenggara Province, 2020 and 2021**

Kabupaten/Kota Regency/Municipality	Mangga/ Mango (kw/qui)		Durian/ Durian (kw/qui)	
	2020	2021*	2020	2021*
(1)	(2)	(3)	(4)	(5)
Buton	7 019	6 686	190	63
Muna	16 040	2 240	18	332
Konawe	33 140	38 554	40 220	62 359
Kolaka	15 813	23 920	12 699	52 293
Konawe Selatan	86 224	1 316	38 507	2 706
Bombana	18 260	2 132	901	905
Wakatobi	3 657	3 589	-	-
Kolaka Utara	3 591	1 203	4 645	1 937
Buton Utara	5 110	1 168	137	68
Konawe Utara	1 175	994	959	1 242
Kolaka Timur	11 058	116	12 001	3 761
Konawe Kepulauan	4 176	2 735	3 710	1 140
Muna Barat	11 747	1 556	3 209	1 491
Buton Tengah	15 565	35 907	-	-
Buton Selatan	7 202	1 002	-	-
Kota Kendari	2 891	848	183	559
Kota Baubau	2 037	88	-	-
Sulawesi Tenggara	244 705	124 053	117 379	128 855

Lanjutan Tabel/Continued Table 5.2.13

Kabupaten/Kota Regency/Municipality	Jeruk Siam/Kepronk/ Orange/ Tangerine (kw/qui)		Pisang/ Banana (kw/qui)	
	2020	2021*	2020	2021*
(1)	(6)	(7)	(8)	(9)
Buton	4 871	1 735	83 614	19 537
Muna	5 036	7 930	105 272	150 536
Konawe	106 400	134 278	17 461	23 713
Kolaka	56 275	39 503	31 769	64 491
Konawe Selatan	299 072	13 942	149 400	29 929
Bombana	2 269	219	13 472	17 064
Wakatobi	379	34	5 533	937
Kolaka Utara	184	95	9 722	15 378
Buton Utara	1 369	234	8 023	7 338
Konawe Utara	540	288	7 487	2 711
Kolaka Timur	1 368	142	56 743	4 072
Konawe Kepulauan	941	473	6 909	14 498
Muna Barat	15 672	11 216	50 678	15 384
Buton Tengah	337	795	21 908	18 256
Buton Selatan	2 590	103	104 880	17 474
Kota Kendari	2 247	10 429	1 727	2 671
Kota Baubau	2 590	781	5 669	12 113
Sulawesi Tenggara	502 140	222 196	680 267	416 101

Lanjutan Tabel/Continued Table 5.2.13

Kabupaten/Kota Regency/Municipality	Pepaya/ Papaya (kw/qui)		Salak/ Snakefruit (kw/qui)	
	2020	2021*	2020	2021*
(1)	(10)	(11)	(12)	(13)
Buton	9 753	3 343	1 467	361
Muna	15 990	12 943	51	51
Konawe	4 246	4 195	577	648
Kolaka	8 205	16 779	2 614	5 149
Konawe Selatan	89 582	5 017	22 179	2 708
Bombana	2 698	4 698	131	28
Wakatobi	782	626	-	-
Kolaka Utara	2 352	2 928	284	177
Buton Utara	329	237	14	5
Konawe Utara	1 879	1 638	132	106
Kolaka Timur	6 613	1 671	1 824	117
Konawe Kepulauan	7 298	7 643	-	-
Muna Barat	14 506	13 333	543	643
Buton Tengah	2 733	9 568	179	244
Buton Selatan	5 051	1 645	20	21
Kota Kendari	2 440	3 885	58	71
Kota Baubau	1 834	14 880	42	170
Sulawesi Tenggara	176 291	105 031	30 115	10 498

Lanjutan Tabel/Continued Table 5.2.13

Kabupaten/Kota Regency/Municipality	Alpukat/ Avocado (kw/qui)		Anggur/ Grape (kw/qui)	
	2020	2021*	2020	2021*
(1)	(14)	(15)	(16)	(17)
Buton	2 322	179	-	-
Muna	33	152	-	-
Konawe	480	457	-	-
Kolaka	3 177	6 616	-	-
Konawe Selatan	2 667	798	216	174
Bombana	185	29	-	-
Wakatobi	603	194	-	-
Kolaka Utara	1 153	1 737	-	-
Buton Utara	15	5	-	-
Konawe Utara	46	49	-	-
Kolaka Timur	367	53	-	-
Konawe Kepulauan	-	-	-	-
Muna Barat	228	265	-	-
Buton Tengah	15	20	-	-
Buton Selatan	94	51	-	-
Kota Kendari	195	96	-	-
Kota Baubau	170	228	-	-
Sulawesi Tenggara	11 750	10 928	216	174

Lanjutan Tabel/Continued Table 5.2.13

Kabupaten/Kota Regency/Municipality	Apel/ Apple (kw/qui)		Belimbing/ Star Fruit (kw/qui)	
	2020	2021 ^x	2020	2021 ^x
(1)	(18)	(19)	(20)	(21)
Buton	-	-	638	185
Muna	-	-	162	329
Konawe	-	-	163	14
Kolaka	-	-	771	984
Konawe Selatan	-	-	2 893	313
Bombana	-	-	374	64
Wakatobi	-	-	397	130
Kolaka Utara	-	-	381	357
Buton Utara	-	-	-	-
Konawe Utara	-	-	114	298
Kolaka Timur	-	-	1 008	35
Konawe Kepulauan	-	-	260	166
Muna Barat	-	-	21	38
Buton Tengah	-	-	131	114
Buton Selatan	-	-	185	22
Kota Kendari	-	-	754	199
Kota Baubau	-	-	273	53
Sulawesi Tenggara	-	-	8 525	3 302

Lanjutan Tabel/Continued Table 5.2.13

Kabupaten/Kota Regency/Municipality	Duku/Langsar/Kokosan/ Duku (kw/qui)		Jambu Air/ Water Apple (kw/qui)	
	2020	2021 ^x	2020	2021 ^x
(1)	(22)	(23)	(24)	(25)
Buton	535	103	1 400	3 465
Muna	-	-	1 159	1 622
Konawe	35 285	140	544	437
Kolaka	14 907	9 855	2 033	3 013
Konawe Selatan	18 259	693	3 946	711
Bombana	63	12	225	156
Wakatobi	-	-	666	234
Kolaka Utara	1 463	67	352	212
Buton Utara	54	19	21	36
Konawe Utara	1 695	939	183	245
Kolaka Timur	6 160	1 364	2 683	110
Konawe Kepulauan	604	-	1 860	617
Muna Barat	1 850	2 732	1 461	1 198
Buton Tengah	-	-	523	853
Buton Selatan	-	-	822	210
Kota Kendari	595	310	289	566
Kota Baubau	4	1	187	546
Sulawesi Tenggara	81 474	16 235	18 354	14 230

Lanjutan Tabel/Continued Table 5.2.13

Kabupaten/Kota Regency/Municipality	Jambu Biji/ Guava (kw/qui)		Jeruk Besar/ Pomelo (kw/qui)	
	2020	2021*	2020	2021*
(1)	(26)	(27)	(28)	(29)
Buton	3 565	2 061	1 443	10
Muna	784	1 371	1 064	1 194
Konawe	72	411	4 020	567
Kolaka	3 237	3 307	3 545	-
Konawe Selatan	7 404	1 173	7 046	78
Bombana	804	507	678	49
Wakatobi	177	64	160	9
Kolaka Utara	262	158	209	66
Buton Utara	64	31	147	-
Konawe Utara	196	278	172	101
Kolaka Timur	1 550	54	1 772	55
Konawe Kepulauan	682	276	1 279	986
Muna Barat	1 862	1 097	2 010	397
Buton Tengah	1 430	1 672	251	563
Buton Selatan	1 144	238	444	4
Kota Kendari	352	361	997	5
Kota Baubau	102	918	62	1
Sulawesi Tenggara	23 687	13 976	25 299	4 084

Lanjutan Tabel/Continued Table 5.2.13

Kabupaten/Kota Regency/Municipality	Manggis/ Mangosteen (kw/quī)		Markisa/Konyal/ Passion fruit (kw/quī)	
	2020	2021 ^x	2020	2021 ^x
(1)	(30)	(31)	(32)	(33)
Buton	7 019	6 686	193	29
Muna	16 040	2 240	-	-
Konawe	33 140	38 554	-	-
Kolaka	15 813	23 920	919	7 506
Konawe Selatan	86 224	1 316	6 468	245
Bombana	18 260	2 132	-	-
Wakatobi	3 657	3 589	-	-
Kolaka Utara	3 591	1 203	7	28
Buton Utara	5 110	1 168	-	-
Konawe Utara	1 175	994	-	-
Kolaka Timur	11 058	116	610	43
Konawe Kepulauan	4 176	2 735	-	-
Muna Barat	11 747	1 556	-	27
Buton Tengah	15 565	35 907	-	-
Buton Selatan	7 202	1 002	-	-
Kota Kendari	2 891	848	30	7
Kota Baubau	2 037	88	2	-
Sulawesi Tenggara	244 705	124 053	8 229	7 886

Lanjutan Tabel/Continued Table 5.2.13

Kabupaten/Kota Regency/Municipality	Nangka/Cempedak/ Jackfruit (kw/qui)		Nenas/ Pineapple (kw/qui)	
	2020	2021*	2020	2021*
(1)	(34)	(35)	(36)	(37)
Buton	11 436	1 649	1 194	683
Muna	7 113	6 025	76 095	61 877
Konawe	7 830	8 654	643	714
Kolaka	2 655	11 722	766	1 059
Konawe Selatan	22 034	2 410	8 984	21 635
Bombana	2 580	650	260	106
Wakatobi	1 906	2 505	405	120
Kolaka Utara	809	560	105	109
Buton Utara	156	106	128	108
Konawe Utara	504	562	63	-
Kolaka Timur	2 586	369	570	164
Konawe Kepulauan	4 736	2 155	62	200
Muna Barat	6 498	2 204	6 710	2 257
Buton Tengah	2 024	9 612	1 155	1 097
Buton Selatan	869	93	10	-
Kota Kendari	682	385	295	376
Kota Baubau	3 106	12 722	94	229
Sulawesi Tenggara	77 524	62 383	97 539	90 733

Lanjutan Tabel/Continued Table 5.2.13

Kabupaten/Kota Regency/Municipality	Rambutan/ Rambutan (kw/qui)		Sawo/ Sapodilla/Sawo (kw/qui)	
	2020	2021*	2020	2021*
(1)	(38)	(39)	(40)	(41)
Buton	3 600	487	62	29
Muna	5 372	9 449	-	-
Konawe	32 960	29 179	-	-
Kolaka	8 256	8 650	163	621
Konawe Selatan	68 619	21 329	1 146	1 703
Bombana	1 780	248	-	-
Wakatobi	11	8	-	-
Kolaka Utara	1 236	757	-	1
Buton Utara	615	587	-	-
Konawe Utara	950	1 125	-	-
Kolaka Timur	4 267	772	1 192	282
Konawe Kepulauan	662	330	-	-
Muna Barat	23 726	7 219	66	320
Buton Tengah	39	187	-	-
Buton Selatan	-	-	-	-
Kota Kendari	365	1 552	106	59
Kota Baubau	717	1 125	4	2
Sulawesi Tenggara	153 175	83 003	2 739	3 016

Lanjutan Tabel/Continued Table 5.2.13

Kabupaten/Kota Regency/Municipality	Sirsak/ Soursop (kw/qui)		Jengko/ Jengkol (kw/qui)	
	2020	2021*	2020	2021*
(1)	(42)	(43)	(44)	(45)
Buton	2 220	400	115	22
Muna	656	766	-	-
Konawe	198	76	45	65
Kolaka	2 123	4 426	63	9 763
Konawe Selatan	4 704	998	1 993	307
Bombana	180	56	2	-
Wakatobi	353	117	-	-
Kolaka Utara	87	107	25	13
Buton Utara	73	4	-	-
Konawe Utara	172	193	-	-
Kolaka Timur	975	122	152	110
Konawe Kepulauan	35	716	-	-
Muna Barat	1 543	313	170	55
Buton Tengah	1 453	845	-	-
Buton Selatan	1 123	152	-	-
Kota Kendari	543	286	-	-
Kota Baubau	367	104	-	-
Sulawesi Tenggara	16 805	9 680	2 565	10 335

Lanjutan Tabel/Continued Table 5.2.13

Kabupaten/Kota Regency/Municipality	Melinjo/ Gnetum/Melinjo (kw/qui)		Petai/ Twisted Cluster Bean (kw/qui)	
	2020	2021*	2020	2021*
(1)	(46)	(47)	(48)	(49)
Buton	124	139	1 194	121
Muna	-	-	-	-
Konawe	24	-	118	124
Kolaka	1 222	1 573	1 295	2 685
Konawe Selatan	1 772	10	6 680	1 730
Bombana	84	36	47	39
Wakatobi	5	-	-	-
Kolaka Utara	-	-	88	104
Buton Utara	9	27	4	4
Konawe Utara	-	-	-	-
Kolaka Timur	47	1	64	21
Konawe Kepulauan	-	-	-	-
Muna Barat	20	225	-	534
Buton Tengah	-	-	-	-
Buton Selatan	-	-	-	-
Kota Kendari	170	298	5	31
Kota Baubau	2	-	3	1
Sulawesi Tenggara	3 479	2 308	9 498	5 394

Lanjutan Tabel/Continued Table 5.2.13

Kabupaten/Kota Regency/Municipality	Sukun/ Breadfruit (kw/qui)	
	2020	2021*
(1)	(50)	(51)
Buton	8 165	543
Muna	768	1 075
Konawe	2 208	2 715
Kolaka	3 144	7 533
Konawe Selatan	17 296	487
Bombana	256	98
Wakatobi	928	686
Kolaka Utara	279	278
Buton Utara	-	-
Konawe Utara	98	128
Kolaka Timur	1 626	525
Konawe Kepulauan	236	1 840
Muna Barat	1 570	285
Buton Tengah	357	341
Buton Selatan	802	282
Kota Kendari	985	471
Kota Baubau	486	1 386
Sulawesi Tenggara	39 204	18 672

Catatan/Note: *Angka Sementara (ASEM)/ Preliminary Figures

Sumber/Source: BPS, Statistik Pertanian Hortikultura SPH-TH/BPS-Statistics Indonesia, Agricultural Statistik for Horticulture SPH-TH

Tabel 5.2.14 **Produksi Buah-Buahan dan Sayuran Tahunan Menurut Jenis Tanaman (kw), 2018–2021**
Table 5.2.14 **Production of Annual Fruits and Vegetables by Kind of Plant (qui), 2018–2021**

Jenis Tanaman Kind of Plants	2018	2019	2020	2021*
(1)	(2)	(3)	(4)	(5)
Buah-Buahan/Fruits:				
Mangga/ <i>Mango</i>	128 247	193 959	244 705	124 053
Durian/ <i>Durian</i>	68 616	102 649	117 379	128 855
Jeruk Siam/Keprok/ <i>Orange/Tangerine</i>	531 073	272 665	502 140	222 196
Pisang/ <i>Banana</i>	363 664	439 707	680 267	416 101
Pepaya/ <i>Papaya</i>	100 329	92 312	176 291	105 031
Salak/ <i>Snakefruit</i>	7 469	11 788	30 115	10 498
Alpukat/ <i>Avocado</i>	6 424	7 600	11 750	10 928
Anggur/ <i>Grape</i>	2	51	216	174
Apel/ <i>Apple</i>	-	-	-	-
Belimbing/ <i>Star Fruit</i>	6 762	8 930	8 525	3 302
Duku/Langsar/Kokosan/ <i>Duku</i>	31 143	122 826	81 474	16 235
Jambu Air/ <i>Water Apple</i>	14 499	13 188	18 354	14 230
Jambu Biji/ <i>Guava</i>	12 520	15 248	23 687	13 976
Jeruk Besar/ <i>Pomelo</i>	17 414	19 398	25 299	4 084
Manggis/ <i>Mangosteen</i>	2 521	4 121	8 229	7 886
Markisa/Konyal/ <i>Passion fruit</i>	65	278	1 098	-
Nangka/Cempedak/ <i>Jackfruit</i>	55 603	61 834	77 524	62 383
Nenas/ <i>Pineapple</i>	17 136	25 660	97 539	90 733
Rambutan/ <i>Rambutan</i>	76 576	129 850	153 175	83 003
Sawo/ <i>Sapodilla/Sawo</i>	1 808	1 906	2 739	3 016
Sirsak/ <i>Soursop</i>	8 521	12 010	16 805	9 680
Sayuran/Vegetables:				
Jengkol/ <i>Jengkol</i>	1 060	1 279	2 565	10 335
Melinjo/ <i>Gnetum/Melinjo</i>	709	1 512	3 479	2 308
Petai/ <i>Twisted Cluster Bean</i>	4 582	5 515	9 498	5 394
Sukun/ <i>Breadfruit</i>	12 647	17 472	39 204	18 672

Catatan/Note: *Angka Sementara (ASEM)/ *Preliminary Figures*

Sumber/Source: BPS, Statistik Pertanian Hortikultura SPH/ *BPS-Statistics Indonesia, Agricultural Statistic for Horticulture SPH*

5.3 PERKEBUNAN ESTATE CROPS

Tabel 5.3.1 Luas Areal Tanaman Perkebunan Menurut Kabupaten/Kota dan Jenis Tanaman (ha), 2020 dan 2021
Planted Area of Estate Crops by Regency/Municipality and Type of Crops (ha), 2020 and 2021

Kabupaten/Kota Regency/Municipality	Kelapa Sawit/Oil Palm		Kelapa/Coconut	
	2020	2021*	2020	2021*
(1)	(2)	(3)	(4)	(5)
Buton	-	-	2 621	2 795
Muna	33	33	4 855	4 855
Konawe	751	931	2 159	2 453
Kolaka	4 924	4 924	4 015	4 015
Konawe Selatan	1 578	961	5 004	7 073
Bombana	372	1 545	15 799	15 448
Wakatobi	-	-	1 371	1 471
Kolaka Utara	-	-	2 873	3 516
Buton Utara	-	-	5 378	5 390
Konawe Utara	245	245	2 132	3 516
Kolaka Timur	399	560	2 408	2 837
Konawe Kepulauan	-	-	4 809	4 583
Muna Barat	104	104	3 332	3 283
Buton Tengah	-	-	1 596	1 655
Buton Selatan	-	-	739	758
Kota Kendari	-	-	449	531
Kota Baubau	-	-	125	177
Sulawesi Tenggara	8 406	93 03	59 664	64 356

Lanjutan Tabel/Continued Table 5.3.1

Kabupaten/Kota Regency/Municipality	Karet/Rubber		Kopi/Coffee	
	2020	2021 ^x	2020	2021 ^x
(1)	(6)	(7)	(8)	(9)
Buton	-	-	824	824
Muna	-	-	375	375
Konawe	193	193	1	1 086
Kolaka	273	273	517	517
Konawe Selatan	242	242	1	1 340
Bombana	-	-	1	1 369
Wakatobi	-	-	38	35
Kolaka Utara	-	-	377	478
Buton Utara	-	-	269	269
Konawe Utara	-	-	493	493
Kolaka Timur	-	49	2	1 962
Konawe Kepulauan	-	-	31	40
Muna Barat	12	12	182	179
Buton Tengah	-	-	15	51
Buton Selatan	-	-	99	51
Kota Kendari	-	-	76	77
Kota Baubau	-	-	54	56
Sulawesi Tenggara	720	769	9	9 202

Lanjutan Tabel/Continued Table 5.3.1

Kabupaten/Kota Regency/Municipality	Kakao/Cocoa		Tebu/Sugar cane	
	2020	2021*	2020	2021*
(1)	(10)	(11)	(12)	(13)
Buton	2 412	2 412	...	-
Muna	8 717	8 717	...	-
Konawe	15 640	14 894	...	-
Kolaka	29 507	29 507	...	-
Konawe Selatan	20 191	20 152	...	-
Bombana	10 346	9 954	...	225
Wakatobi	19	16	...	-
Kolaka Utara	78 970	78 971	...	-
Buton Utara	2 304	2 304	...	-
Konawe Utara	4 154	4 154	...	-
Kolaka Timur	60 328	57 916	...	-
Konawe Kepulauan	3 341	3 341	...	-
Muna Barat	6 011	5 877	...	-
Buton Tengah	67	59	...	-
Buton Selatan	37	36	...	-
Kota Kendari	141	128	...	-
Kota Baubau	154	154	...	-
Sulawesi Tenggara	242 338	238 592	...	225

Lanjutan Tabel/Continued Table 5.3.1

Kabupaten/Kota Regency/Municipality	Teh/Tea		Tembakau/Tobacco	
	2020	2021*	2020	2021*
(1)	(14)	(15)	(16)	(17)
Buton
Muna
Konawe
Kolaka
Konawe Selatan
Bombana
Wakatobi
Kolaka Utara
Buton Utara
Konawe Utara
Kolaka Timur
Konawe Kepulauan
Muna Barat
Buton Tengah
Buton Selatan
Kota Kendari
Kota Baubau
Sulawesi Tenggara

Lanjutan Tabel/Continued Table 5.3.1

Kabupaten/Kota Regency/Municipality	Cengkeh/Clove		Lada/Pepper	
	2020	2021*	2020	2021*
(1)	(18)	(19)	(20)	(21)
Buton	531	531	80	80
Muna	31	31	140	140
Konawe	635	647	3 941	4 082
Kolaka	13 762	13 762	2 277	2 277
Konawe Selatan	705	705	12 758	3 348
Bombana	593	374	449	376
Wakatobi	21	22	3	2
Kolaka Utara	11 812	14 212	1 000	1 200
Buton Utara	754	754	136	136
Konawe Utara	1 619	1 619	230	230
Kolaka Timur	2 682	3 262	4 034	4 045
Konawe Kepulauan	1 334	1 227	736	536
Muna Barat	-	-	31	31
Buton Tengah	-	-	13	13
Buton Selatan	47	47	-	-
Kota Kendari	148	151	104	206
Kota Baubau	3	3	10	8
Sulawesi Tenggara	34 676	37 347	25 942	16 710

Lanjutan Tabel/Continued Table 5.3.1

Kabupaten/Kota Regency/Municipality	Sagu/Sagoo		Jambu Mete/ Cashew Nut	
	2020	2021*	2020	2021*
(1)	(22)	(23)	(24)	(25)
Buton	-	6 224	6 224	25
Muna	-	25 636	25 636	460
Konawe	1 911	4 705	4 663	48
Kolaka	62	1 516	1 516	181
Konawe Selatan	195	15 482	15 506	11
Bombana	2	16 481	16 953	2 331
Wakatobi	10	548	548	23
Kolaka Utara	136	71	71	112
Buton Utara	-	6 319	6 319	16
Konawe Utara	333	4 770	4 770	-
Kolaka Timur	91	718	696	117
Konawe Kepulauan	-	5 985	5 589	-
Muna Barat	-	9 299	9 294	104
Buton Tengah	-	13 404	12 864	44
Buton Selatan	-	3 594	3 601	5
Kota Kendari	3	282	368	26
Kota Baubau	-	816	761	9
Sulawesi Tenggara	2 743	115 849	115 379	3 511

Lanjutan Tabel/Continued Table 5.3.1

Kabupaten/Kota Regency/Municipality	Enau/Aren Sugar Palm	
	2020	2021*
(1)	(26)	(27)
Buton	25	25
Muna	460	460
Konawe	48	51
Kolaka	181	181
Konawe Selatan	11	11
Bombana	2 331	2 391
Wakatobi	23	22
Kolaka Utara	112	113
Buton Utara	16	16
Konawe Utara	-	-
Kolaka Timur	117	90
Konawe Kepulauan	-	-
Muna Barat	104	104
Buton Tengah	44	32
Buton Selatan	5	5
Kota Kendari	26	48
Kota Baubau	9	9
Sulawesi Tenggara	3 511	3 558

Catatan/Note: *Angka Sementara/Preliminary Figure

Sumber/Source: Dinas Perkebunan dan Hortikultura Provinsi Sulawesi Tenggara/ Regional Office of Estates and Horticulture of Sulawesi Tenggara Province

Tabel 5.3.2 **Produksi Perkebunan Menurut Kabupaten/Kota dan Jenis Tanaman (ton), 2020 dan 2021^x**
Table 5.3.2 **Production of Estate by Regency/Municipality and Type of Crops (tons), 2020 and 2021^x**

Kabupaten/Kota Regency/Municipality	Kelapa Sawit/Oil Palm		Kelapa/Coconut	
	2020	2021 ^x	2020	2021 ^x
(1)	(2)	(3)	(4)	(5)
Buton	-	-	959	1 021
Muna	852	8	3 998	3 998
Konawe	420	871	2 086	2 379
Kolaka	3 68	3 680	3 720	3 720
Konawe Selatan	51	35	3 656	6 605
Bombana	3	34	12 387	13 554
Wakatobi	-	-	921	1 035
Kolaka Utara	-	-	3 628	3 309
Buton Utara	-	-	3 367	3 373
Konawe Utara	79	79	1 107	1 107
Kolaka Timur	88	737	742	1 022
Konawe Kepulauan	-	-	2 195	157
Muna Barat	-	7	935	1 008
Buton Tengah	-	-	608	732
Buton Selatan	-	-	294	289
Kota Kendari	-	-	379	391
Kota Baubau	-	-	44	95
Sulawesi Tenggara	5 173	5 451	41 028	43 795

Lanjutan Tabel/Continued Table 5.3.2

Kabupaten/Kota Regency/Municipality	Karet/Rubber		Kopi/Coffee	
	2020	2021*	2020	2021*
(1)	(6)	(7)	(8)	(9)
Buton	-	-	277	277
Muna	-	-	3	3
Konawe	10	28	389	411
Kolaka	48	48	148	148
Konawe Selatan	18	20	307	319
Bombana	-	-	862	835
Wakatobi	-	-	12	12
Kolaka Utara	-	-	108	108
Buton Utara	-	-	5	5
Konawe Utara	-	-	259	259
Kolaka Timur	-	-	222	401
Konawe Kepulauan	-	-	1	-
Muna Barat	-	-	1	1
Buton Tengah	-	-	3	3
Buton Selatan	-	-	9	6
Kota Kendari	-	-	29	14
Kota Baubau	-	-	3	9
Sulawesi Tenggara	76	96	3	2 811

Lanjutan Tabel/Continued Table 5.3.2

Kabupaten/Kota Regency/Municipality	Kakao/Cocoa		Tebu/Sugar cane	
	2020	2021*	2020	2021*
(1)	(10)	(11)	(12)	(13)
Buton	174	174
Muna	2 581	2 581
Konawe	10 345	9 218
Kolaka	10 338	10 338
Konawe Selatan	8 422	8 391
Bombana	3 357	4 363
Wakatobi	7	2
Kolaka Utara	48 306	54 852
Buton Utara	69	69
Konawe Utara	586	586
Kolaka Timur	21 789	18 190
Konawe Kepulauan	13	1
Muna Barat	2 547	1 921
Buton Tengah	5	4
Buton Selatan	3	-
Kota Kendari	29	21
Kota Baubau	48	59
Sulawesi Tenggara	108 619	110 770

Lanjutan Tabel/Continued Table 5.3.2

Kabupaten/Kota Regency/Municipality	Teh/Tea		Tembakau/Tobacco	
	2020	2021 ^x	2020	2021 ^x
(1)	(14)	(15)	(16)	(17)
Buton
Muna
Konawe
Kolaka
Konawe Selatan
Bombana
Wakatobi
Kolaka Utara
Buton Utara
Konawe Utara
Kolaka Timur
Konawe Kepulauan
Muna Barat
Buton Tengah
Buton Selatan
Kota Kendari
Kota Baubau
Sulawesi Tenggara

Lanjutan Tabel/Continued Table 5.3.2

Kabupaten/Kota Regency/Municipality	Cengkeh/Clove		Lada/Pepper	
	2020	2021 ^x	2020	2021 ^x
(1)	(18)	(19)	(20)	(21)
Buton	18	18	13	13
Muna	-	-	1	1
Konawe	130	136	1 528	1 599
Kolaka	6 588	6 588	1 359	1 359
Konawe Selatan	32	58	1 117	1 104
Bombana	62	118	220	84
Wakatobi	9	9	-	-
Kolaka Utara	5 701	5 902	482	482
Buton Utara	36	36	9	9
Konawe Utara	188	188	133	133
Kolaka Timur	657	1 000	1 839	1 004
Konawe Kepulauan	352	312	96	10
Muna Barat	-	-	2	-
Buton Tengah	-	-	1	1
Buton Selatan	1	-	-	-
Kota Kendari	17	16	23	26
Kota Baubau	-	2	2	2
Sulawesi Tenggara	13 791	14 383	6 825	5 827

Lanjutan Tabel/Continued Table 5.3.2

Kabupaten/Kota Regency/Municipality	Sagu/Sagoo		Jambu Mete/ Cashew Nut	
	2020	2021*	2020	2021*
(1)	(22)	(23)	(24)	(25)
Buton	-	-	1 472	1 472
Muna	-	-	14 033	14 033
Konawe	1 943	1 911	2 383	2 473
Kolaka	62	62	375	375
Konawe Selatan	174	195	6 087	6 093
Bombana	41	2	7 464	7 924
Wakatobi	9	10	247	156
Kolaka Utara	136	136	21	21
Buton Utara	-	-	1 835	1 835
Konawe Utara	333	333	543	543
Kolaka Timur	470	91	114	101
Konawe Kepulauan	11	-	3 359	3 131
Muna Barat	-	-	4 342	4 436
Buton Tengah	-	-	2 125	3 407
Buton Selatan	-	-	1 469	206
Kota Kendari	53	3	171	125
Kota Baubau	-	-	93	177
Sulawesi Tenggara	3 232	2 743	46 133	46 508

Lanjutan Tabel/Continued Table 5.3.2

Kabupaten/Kota Regency/Municipality	Enau/ArenSugar Palm	
	2020	2021*
(1)	(26)	(27)
Buton	-	-
Muna	1	1
Konawe	17	18
Kolaka	58	58
Konawe Selatan	-	1
Bombana	1 823	1 056
Wakatobi	14	13
Kolaka Utara	117	118
Buton Utara	4	4
Konawe Utara	-	-
Kolaka Timur	17	8
Konawe Kepulauan	-	-
Muna Barat	1	1
Buton Tengah	5	5
Buton Selatan	-	-
Kota Kendari	19	2
Kota Baubau	1	2
Sulawesi Tenggara	2 076	1 287

Catatan/Note: *Angka Sementara/Preliminary Figure

Sumber/Source: Dinas Perkebunan dan Hortikultura Provinsi Sulawesi Tenggara/ Regional Office of Estates and Horticulture of Sulawesi Tenggara Province

**5.4 KEHUTANAN
FORESTRY**

Tabel 5.4.1 Luas Kawasan Hutan dan Hutan Konservasi¹ Menurut Kabupaten/ Kota (ha), 2021
Forest and Extent of Forest Area¹ by Regency/Municipality (ha), 2021

Kabupaten/Kota <i>Regency/ Municipality</i>	Nomor SK <i>Number of Decree</i>	Kawasan Hutan Konservasi (Daratan dan Perairan) <i>Extent of Forest (Mainland and Waters)</i>		
		Daratan/Mainland		
		Taman Nasional <i>National Park</i>	Suaka Margasatwa <i>Wildlife Sanctuary</i>	Taman Wisata Alam <i>Nature Tourism Park</i>
(1)	(2)	(3)	(4)	(5)
Buton	SK.8115/MENLHK PKTL/KUH/PLA.2/11/2018	-	27 534	-
Muna	SK.8115/MENLHK PKTL/KUH/PLA.2/11/2018	-	15 507	-
Konawe	SK.8115/MENLHK PKTL/KUH/PLA.2/11/2018	4 736	-	-
Kolaka	SK.8115/MENLHK PKTL/KUH/PLA.2/11/2018	3	-	7 416
Konawe Selatan	SK.8115/MENLHK PKTL/KUH/PLA.2/11/2018	36 535	43 981	-
Bombana	SK.8115/MENLHK PKTL/KUH/PLA.2/11/2018	45 279	-	-
Wakatobi	SK.8115/MENLHK PKTL/KUH/PLA.2/11/2018	847	-	-
Kolaka Utara	SK.8115/MENLHK PKTL/KUH/PLA.2/11/2018	-	-	-
Buton Utara	SK.8115/MENLHK PKTL/KUH/PLA.2/11/2018	-	75 635	-
Konawe Utara	SK.8115/MENLHK PKTL/KUH/PLA.2/11/2018	-	-	-
Kolaka Timur	SK.8115/MENLHK PKTL/KUH/PLA.2/11/2018	21 019	-	-
Konawe Kepulauan	SK.8115/MENLHK PKTL/KUH/PLA.2/11/2018	-	-	-
Muna Barat	SK.8115/MENLHK PKTL/KUH/PLA.2/11/2018	-	-	-
Buton Tengah	SK.8115/MENLHK PKTL/KUH/PLA.2/11/2018	-	-	-
Buton Selatan	SK.8115/MENLHK PKTL/KUH/PLA.2/11/2018	-	-	-
Kota Kendari	SK.8115/MENLHK PKTL/KUH/PLA.2/11/2018	-	-	-
Kota Baubau	SK.8115/MENLHK PKTL/KUH/PLA.2/11/2018	-	-	490
Sulawesi Tenggara		108 415	162 656	7 905

Lanjutan Tabel/Continued Table 5.4.1

Kabupaten/Kota Regency/Municipality	Nomor SK Number of Decree	Kawasan Hutan Konservasi (Daratan dan Perairan) Extent of Forest (Mainland and Waters)		
		Daratan/Mainland		
		Cagar Alam Nature Preserve	Taman Hutan Raya Forest Park	
(1)	(2)	(3)	(4)	
Buton	SK.8115/MENLHK PKTL/KUH/PLA.2/11/2018	802	-	
Muna	SK.8115/MENLHK PKTL/KUH/PLA.2/11/2018	11	-	
Konawe	SK.8115/MENLHK PKTL/KUH/PLA.2/11/2018	-	5 225	
Kolaka	SK.8115/MENLHK PKTL/KUH/PLA.2/11/2018	636	-	
Konawe Selatan	SK.8115/MENLHK PKTL/KUH/PLA.2/11/2018	-	-	
Bombana	SK.8115/MENLHK PKTL/KUH/PLA.2/11/2018	-	-	
Wakatobi	SK.8115/MENLHK PKTL/KUH/PLA.2/11/2018	-	-	
Kolaka Utara	SK.8115/MENLHK PKTL/KUH/PLA.2/11/2018	-	-	
Buton Utara	SK.8115/MENLHK PKTL/KUH/PLA.2/11/2018	10	-	
Konawe Utara	SK.8115/MENLHK PKTL/KUH/PLA.2/11/2018	-	-	
Kolaka Timur	SK.8115/MENLHK PKTL/KUH/PLA.2/11/2018	-	-	
Konawe Kepulauan	SK.8115/MENLHK PKTL/KUH/PLA.2/11/2018	-	-	
Muna Barat	SK.8115/MENLHK PKTL/KUH/PLA.2/11/2018	-	-	
Buton Tengah	SK.8115/MENLHK PKTL/KUH/PLA.2/11/2018	-	-	
Buton Selatan	SK.8115/MENLHK PKTL/KUH/PLA.2/11/2018	-	-	
Kota Kendari	SK.8115/MENLHK PKTL/KUH/PLA.2/11/2018	-	2 625	
Kota Baubau	SK.8115/MENLHK PKTL/KUH/PLA.2/11/2018	-	-	
Sulawesi Tenggara		1 457	7 849	

Lanjutan Tabel/Continued Table 5.4.1

Kabupaten/Kota <i>Regency/ Municipality</i>	Nomor SK <i>Number of Decree</i>	Kawasan Hutan Konservasi (Daratan dan Perairan) <i>Extent of Forest (Mainland and Waters)</i>	
		Perairan/Waters	
		Taman Nasional Laut <i>Marine National Park</i>	Taman Wisata Laut <i>Marine Tourism Park</i>
(1)	(2)	(3)	(4)
Buton	SK.8115/MENLHK PKTL/KUH/PLA.2/11/2018	-	-
Muna	SK.8115/MENLHK PKTL/KUH/PLA.2/11/2018	-	-
Konawe	SK.8115/MENLHK PKTL/KUH/PLA.2/11/2018	-	-
Kolaka	SK.8115/MENLHK PKTL/KUH/PLA.2/11/2018	-	32 419
Konawe Selatan	SK.8115/MENLHK PKTL/KUH/PLA.2/11/2018	-	-
Bombana	SK.8115/MENLHK PKTL/KUH/PLA.2/11/2018	-	-
Wakatobi	SK.8115/MENLHK PKTL/KUH/PLA.2/11/2018	1 315 552	-
Kolaka Utara	SK.8115/MENLHK PKTL/KUH/PLA.2/11/2018	-	-
Buton Utara	SK.8115/MENLHK PKTL/KUH/PLA.2/11/2018	-	-
Konawe Utara	SK.8115/MENLHK PKTL/KUH/PLA.2/11/2018	-	72 660
Kolaka Timur	SK.8115/MENLHK PKTL/KUH/PLA.2/11/2018	-	-
Konawe Kepulauan	SK.8115/MENLHK PKTL/KUH/PLA.2/11/2018	-	-
Muna Barat	SK.8115/MENLHK PKTL/KUH/PLA.2/11/2018	-	-
Buton Tengah	SK.8115/MENLHK PKTL/KUH/PLA.2/11/2018	-	-
Buton Selatan	SK.8115/MENLHK PKTL/KUH/PLA.2/11/2018	-	-
Kota Kendari	SK.8115/MENLHK PKTL/KUH/PLA.2/11/2018	-	-
Kota Baubau	SK.8115/MENLHK PKTL/KUH/PLA.2/11/2018	-	-
Sulawesi Tenggara		1 315 552	105 079

Lanjutan Tabel/Continued Table 5.4.1

Kabupaten/Kota Regency/ Municipality	Nomor SK Number of Decree	Kawasan Hutan (Daratan) Forest Area (Mainland)		
		Hutan Lindung Protection Forest	Hutan Produksi Production Forest	Hutan Produksi Tetap Permanent Production Forest
(1)	(2)	(6)	(7)	(8)
Buton	SK.8115/MENLHK PKTL/KUH/PLA.2/11/2018	14 772	32 909	19 854
Muna	SK.8115/MENLHK PKTL/KUH/PLA.2/11/2018	26 137	29 861	779
Konawe	SK.8115/MENLHK PKTL/KUH/PLA.2/11/2018	229 694	40 108	80 859
Kolaka	SK.8115/MENLHK PKTL/KUH/PLA.2/11/2018	109 139	35 449	27 594
Konawe Selatan	SK.8115/MENLHK PKTL/KUH/PLA.2/11/2018	45 052	68 745	3 620
Bombana	SK.8115/MENLHK PKTL/KUH/PLA.2/11/2018	48 045	78 683	25 190
Wakatobi	SK.8115/MENLHK PKTL/KUH/PLA.2/11/2018	9 997	-	-
Kolaka Utara	SK.8115/MENLHK PKTL/KUH/PLA.2/11/2018	152 457		61 466
Buton Utara	SK.8115/MENLHK PKTL/KUH/PLA.2/11/2018	15 314	6 120	10 013
Konawe Utara	SK.8115/MENLHK PKTL/KUH/PLA.2/11/2018	201 183	63 901	75 780
Kolaka Timur	SK.8115/MENLHK PKTL/KUH/PLA.2/11/2018	185 870	15 224	108 949
Konawe Kepulauan	SK.8115/MENLHK PKTL/KUH/PLA.2/11/2018	15 444	2 468	18 617
Muna Barat	SK.8115/MENLHK PKTL/KUH/PLA.2/11/2018	7 212	14 421	-
Buton Tengah	SK.8115/MENLHK PKTL/KUH/PLA.2/11/2018	8 845	7 507	4 406
Buton Selatan	SK.8115/MENLHK PKTL/KUH/PLA.2/11/2018	6 616	10 016	6 204
Kota Kendari	SK.8115/MENLHK PKTL/KUH/PLA.2/11/2018	538	952	-
Kota Baubau	SK.8115/MENLHK PKTL/KUH/PLA.2/11/2018	4 512	2 637	4 686
Sulawesi Tenggara		1 080 819	408 995	448 011

Lanjutan Tabel/Continued Table 5.4.1

Kabupaten/Kota Regency/ Municipality	Nomor SK Number of Decree	Kawasan Hutan (Daratan) Forest Area (Mainland)	JUMLAH/ TOTAL
		Hutan Produksi yang dapat dikonversi Convertible Production Forest	
(1)	(2)	(6)	
Buton	SK.8115/MENLHK PKTL/KUH/PLA.2/11/2018	69	95 940
Muna	SK.8115/MENLHK PKTL/KUH/PLA.2/11/2018	4 326	76 621
Konawe	SK.8115/MENLHK PKTL/KUH/PLA.2/11/2018	5 765	366 387
Kolaka	SK.8115/MENLHK PKTL/KUH/PLA.2/11/2018	3 843	216 501
Konawe Selatan	SK.8115/MENLHK PKTL/KUH/PLA.2/11/2018	-	197 933
Bombana	SK.8115/MENLHK PKTL/KUH/PLA.2/11/2018	8 185	205 381
Wakatobi	SK.8115/MENLHK PKTL/KUH/PLA.2/11/2018	-	1 326 396
Kolaka Utara	SK.8115/MENLHK PKTL/KUH/PLA.2/11/2018	11 921	225 844
Buton Utara	SK.8115/MENLHK PKTL/KUH/PLA.2/11/2018	12 330	119 422
Konawe Utara	SK.8115/MENLHK PKTL/KUH/PLA.2/11/2018	26 792	440 316
Kolaka Timur	SK.8115/MENLHK PKTL/KUH/PLA.2/11/2018	800	331 863
Konawe Kepulauan	SK.8115/MENLHK PKTL/KUH/PLA.2/11/2018	20 666	57 195
Muna Barat	SK.8115/MENLHK PKTL/KUH/PLA.2/11/2018	1 325	22 958
Buton Tengah	SK.8115/MENLHK PKTL/KUH/PLA.2/11/2018	153	20 910
Buton Selatan	SK.8115/MENLHK PKTL/KUH/PLA.2/11/2018	-	22 836
Kota Kendari	SK.8115/MENLHK PKTL/KUH/PLA.2/11/2018	-	4 115
Kota Baubau	SK.8115/MENLHK PKTL/KUH/PLA.2/11/2018	-	12 325
Sulawesi Tenggara		96 171	3 742 909

Catatan/Note: ¹ Berdasarkan Keputusan Menteri Lingkungan Hidup dan Kehutanan Tentang Penunjukan Kawasan Hutan dan Perairan Serta Tata Guna Hutan Kesepakatan (TGHK)/Based on Environment and Forestry Ministerial Decree on The Designation of Provincial Forest Area, Inland Water, Coastal and Marine Ecosystem and Forest Land Use by Concensus

Sumber/Source: Balai Pemantapan Kawasan Hutan Wilayah XXII Kendari

Tabel 5.4.2 **Produksi Kayu Hutan Menurut Jenis Produksi (m³), 2010–2021**
Table 5.4.2 **Timber Production by Type of Product (m³), 2010–2021**

Tahun Year	Kayu Bulat Logs			Jumlah Total (m ³)
	IUPHHK-HA Forest Concession Establishment (m ³)	IUPHHK-HT Timber Establishment (m ³)	Perum Perhutani State Enterprises (m ³)	
(1)	(2)	(3)	(4)	(5)
2010	74 950,37
2011	90 177,92
2012	-
2013	39 398,44
2014	6 577,79
2015	13 833,63
2016	20 561,22
2017	46 462,07
2018	59 943,92
2019	53 723,71
2020	44 263,02
2021	47 662,04

Lanjutan Tabel/Continued Table 5.4.2

Tahun Year	Kayu Olahan Processed Timber				
	Kayu Gergajian Sawn Timber (m ³)	Kayu Lapis Plywood (m ³)	Bubur Kayu Pulp (Ton)	Serpih Kayu Wood Flakes (m ³)	Veneer Veneers (m ³)
(1)	(6)	(7)	(8)	(9)	(10)
2010	27 606,85
2011	38 162,97
2012	46 739,06
2013	13 384,04
2014	3 756,40
2015	1 487,86
2016	18 989,81
2017	44 826,79
2018	43 585,55
2019	35 269,31
2020	32 596,98
2021	30 756,38

Sumber/Source: Dinas Kehutanan Provinsi Sulawesi Tenggara/ Regional Office Of Forestry of Sulawesi Tenggara Province

Tabel 5.4.3 **Luas Kegiatan Rehabilitasi (ha) di Sulawesi Tenggara, 2018-2021**
Table 5.4.3 **Reforested Areas (ha) in Sulawesi Tenggara, 2018-2021**

Kabupaten/Kota Regency/ Municipality	Sumber Dana/ Budget Allocation	2018		2019	
		Hutan Lindung/ Protection Forest	Hutan Mangrove/ Mangrove Forest	Hutan Lindung/ Protection Forest	Hutan Mangrove/ Mangrove Forest
(1)	(2)	(3)	(4)	(5)	(6)
Buton	APBN	-	-	-	-
Muna	APBN	-	-	-	-
Konawe	APBN	-	-	300	-
Kolaka	APBN	240	-	-	-
Konawe Selatan	-	-	-	-	-
Bombana	-	-	-	-	-
Wakatobi	APBN	-	-	-	-
Kolaka Utara	APBN	-	-	-	-
Buton Utara	APBN	-	-	-	75
Konawe Utara	-	-	-	-	-
Kolaka Timur	APBN	235	-	-	-
Konawe Kepulauan	APBN	-	-	-	-
Muna Barat	-	-	-	-	-
Buton Tengah	APBN	-	-	-	-
Buton Selatan	APBN	-	-	-	-
Kota Kendari	-	-	-	-	-
Kota Baubau	-	-	-	-	-
Sulawesi Tenggara		475	-	300	75

Lanjutan Tabel/Continued Table 5.4.3

Kabupaten/Kota Regency/Municipality	Sumber Dana/ Budget Allocation	2020		2021	
		Hutan Lindung/ Protection Forest	Hutan Mangrove/ Mangrove Forest	Hutan Lindung/ Protection Forest	Hutan Mangrove/ Mangrove Forest
(1)	(2)	(7)	(8)	(9)	(10)
Buton	APBN	-	-	165	-
Muna	APBN	-	45	700	-
Konawe	APBN	335	-	645	-
Kolaka	APBN	100	-	-	-
Konawe Selatan	-	-	-	-	-
Bombana	-	-	-	-	-
Wakatobi	APBN	-	-	435	-
Kolaka Utara	APBN	-	-	850	-
Buton Utara	APBN	-	-	-	75
Konawe Utara	-	-	-	-	-
Kolaka Timur	APBN	-	-	150	-
Konawe Kepulauan	APBN	-	5	330	-
Muna Barat	-	-	-	-	-
Buton Tengah	APBN	-	-	300	-
Buton Selatan	APBN	-	-	490	-
Kota Kendari	-	-	-	-	-
Kota Baubau	-	-	-	-	-
Sulawesi Tenggara		435	50	4 065	75

Sumber/Source: Balai Pengelolaan Daerah Aliran Sungai dan Hutan Lindung (BPDASHL) Sampara Provinsi Sulawesi Tenggara

**5.5 PETERNAKAN
LIVESTOCK**

Tabel 5.5.1 Populasi Ternak Menurut Kabupaten/Kota dan Jenis Ternak (ekor), 2020 dan 2021^x
Livestock Population by Regency/Municipality and Kind of Livestock (heads), 2020 and 2021^x

Kabupaten/Kota Regency/Municipality	Sapi Perah/Dairy Cattle		Sapi Potong/Beef Cattle	
	2020	2021 ^x	2020	2021 ^x
(1)	(2)	(3)	(4)	(5)
Buton	–	–	12 812	13 591
Muna	38	45	63 610	71 121
Konawe	7	10	61 323	72 308
Kolaka	–	–	24 337	25 275
Konawe Selatan	–	–	60 597	64 021
Bombana	–	–	48 830	51 205
Wakatobi	–	–	1 596	1 604
Kolaka Utara	–	–	3 296	3 604
Buton Utara	–	–	5 844	5 900
Konawe Utara	–	–	11 735	12 406
Kolaka Timur	–	–	21 011	22 062
Konawe Kepulauan	–	–	1 332	1 465
Muna Barat	6	–	33 244	33 900
Buton Tengah	–	–	5 256	5 519
Buton Selatan	–	–	1 272	1 336
Kota Kendari	–	–	3 699	3 773
Kota Baubau	–	–	1 774	1 813
Sulawesi Tenggara	51	55	361 568	390 903

Lanjutan Tabel/Continued Table 5.5.1

Kabupaten/Kota Regency/Municipality	Kerbau/ Buffalo		Kuda/Horse	
	2020	2021*	2020	2021*
(1)	(6)	(7)	(8)	(9)
Buton	–	–	3	4
Muna	99	111	111	124
Konawe	480	512	6	6
Kolaka	392	387	56	46
Konawe Selatan	260	286	5	5
Bombana	548	650	231	272
Wakatobi	–	–	–	–
Kolaka Utara	69	51	145	114
Buton Utara	–	–	–	–
Konawe Utara	390	415	–	–
Kolaka Timur	72	75	–	–
Konawe Kepulauan	–	–	–	–
Muna Barat	–	–	84	112
Buton Tengah	–	–	–	–
Buton Selatan	–	–	–	–
Kota Kendari	39	40	3	3
Kota Baubau	–	–	–	–
Sulawesi Tenggara	2 349	2 527	644	686

Lanjutan Tabel/Continued Table 5.5.1

Kabupaten/Kota Regency/Municipality	Kambing/Goat		Domba/Sheep		Babi/Pig	
	2020	2021 ^x	2020	2021 ^x	2020	2021 ^x
(1)	(10)	(11)	(12)	(13)	(14)	(15)
Buton	11 900	12 614	–	–	170	281
Muna	15 831	16 135	–	–	199	221
Konawe	63 164	68 217	–	–	61 850	66 798
Kolaka	27 039	28 874	–	–	7 116	8 713
Konawe Selatan	15 062	15 363	–	–	6 804	7 008
Bombana	4 713	3 056	–	–	1 867	2 234
Wakatobi	11 242	11 298	–	–	–	–
Kolaka Utara	4 800	4 903	–	–	–	–
Buton Utara	2 836	2 900	–	–	–	–
Konawe Utara	4 531	4 871	–	–	–	–
Kolaka Timur	3 686	3 986	–	–	17 782	18 082
Konawe Kepulauan	1 436	1 580	–	–	–	–
Muna Barat	5 006	5 200	–	–	300	320
Buton Tengah	8 029	8 430	–	–	–	–
Buton Selatan	9 142	9 416	–	–	–	–
Kota Kendari	4 466	4 608	–	–	17	19
Kota Baubau	2 245	2 335	–	–	2 003	2 751
Sulawesi Tenggara	195 128	203 786	–	–	98 108	106 427

Catatan/Note: ^xAngka Sementara/ Preliminary Figure

Sumber/Source: Kementerian Pertanian (Direktorat Jenderal Peternakan dan Kesehatan Hewan)/Ministry of Agriculture (Directorate General of Livestock and Animal Health Service)

Tabel
Table 5.5.2

**Populasi Unggas Menurut Kabupaten/Kota dan Jenis Unggas (ekor),
2020 dan 2021^x**
**Poultry Population by Regency/Municipality and Kind of Poultry
(heads), 2020 and 2021^x**

Kabupaten/Kota Regency/Municipality	Ayam Kampung Native Chicken		Ayam Petelur Layer	
	2020	2021 ^x	2020	2021 ^x
(1)	(2)	(3)	(4)	(5)
Buton	360 504	380 035
Muna	1 658 249	1 691 427
Konawe	1 927 694	1 973 586
Kolaka	1 904 325	1 892 574
Konawe Selatan	1 422 704	1 426 972
Bombana	657 226	55 074
Wakatobi	107 046	107 146
Kolaka Utara	849 078	879 874
Buton Utara	93 708	94 000
Konawe Utara	157 894	159 875
Kolaka Timur	450 043	495 047
Konawe Kepulauan	15 294	16 823
Muna Barat	62 850	65 000
Buton Tengah	275 643	289 425
Buton Selatan	241 252	248 490
Kota Kendari	724 556	739 047
Kota Baubau	180 747	186 169
Sulawesi Tenggara	11 088 813	10 700 564	202 367	196 077

Lanjutan Tabel/Continued Table 5.5.2

Kabupaten/Kota Regency/Municipality	Ayam Pedaging Broiler		Itik/Itik Manila Duck	
	2020	2021*	2020	2021*
(1)	(6)	(7)	(8)	(9)
Buton	16 092	13 699
Muna	15 295	15 433
Konawe	168 249	161 918
Kolaka	34 692	35 815
Konawe Selatan	57 463	43 568
Bombana	5 703	1 866
Wakatobi	8 471	8 513
Kolaka Utara	250 592	278 202
Buton Utara	2 847	2 900
Konawe Utara	1 214	1 000
Kolaka Timur	19 531	22 421
Konawe Kepulauan	1 081	752
Muna Barat	800	1 000
Buton Tengah	11 677	9 551
Buton Selatan	15 202	11 095
Kota Kendari	3 567	2 530
Kota Baubau	8 165	6 079
Sulawesi Tenggara	5 822 000	5 243 840	620 641	616 342

Catatan/Note: *Angka Sementara/ Preliminary Figure

Sumber/Source: Kementerian Pertanian (Direktorat Jenderal Peternakan dan Kesehatan Hewan)/Ministry of Agriculture (Directorate General of Livestock and Animal Health Service)

Tabel 5.5.3 **Produksi Daging Ternak Menurut Kabupaten/Kota dan Jenis Ternak (kg), 2020 dan 2021^x**
Meat Production by Regency/Municipality and Kind of Livestock (kg), 2020 and 2021^x

Kabupaten/Kota Regency/Municipality	Sapi Perah/Dairy Cattle		Sapi Potong/Beef Cattle	
	2020	2021 ^x	2020	2021 ^x
(1)	(2)	(3)	(4)	(5)
Buton	115 026,00	11 569,00	–	–
Muna	197 472,00	226 727,00	3 626,00	5 202,00
Konawe	460 370,00	478 455,00	5 360,00	5 517,00
Kolaka	447 604,00	460 769,00	2 838,00	1 892,00
Konawe Selatan	595 076,00	650 661,00	1 103,00	1 419,00
Bombana	165 425,00	181 914,00	1 103,00	1 261,00
Wakatobi	23 537,00	10 638,00	–	–
Kolaka Utara	98 670,00	101 063,00	2 680,00	3 468,00
Buton Utara	24 601,00	25 266,00	–	–
Konawe Utara	42 686,00	49 734,00	315,00	631,00
Kolaka Timur	90 026,00	86 968,00	158,00	473,00
Konawe Kepulauan	27 526,00	30 319,00	–	–
Muna Barat	26 596,00	35 131,00	–	–
Buton Tengah	116 356,00	122 207,00	–	–
Buton Selatan	11 436,00	11 968,00	–	–
Kota Kendari	1 096 669,00	1 118 611,00	–	–
Kota Baubau	181 914,00	185 504,00	–	–
Sulawesi Tenggara	3 720 990,00	3 787 504,00	17 183,00	19 863,00

Lanjutan Tabel/Continued Table 5.5.3

Kabupaten/Kota Regency/Municipality	Kerbau/ Buffalo		Kuda/Horse	
	2020	2021*	2020	2021*
(1)	(6)	(7)	(8)	(9)
Buton	3 626,00	5 202,00	–	–
Muna	5 360,00	5 517,00	–	–
Konawe	2 838,00	1 892,00	1 258,00	1 509,00
Kolaka	1 103,00	1 419,00	–	–
Konawe Selatan	1 103,00	1 261,00	880,00	1 132,00
Bombana	–	–	–	–
Wakatobi	2 680,00	3 468,00	2 515,00	3 647,00
Kolaka Utara	–	–	–	–
Buton Utara	315,00	631,00	–	–
Konawe Utara	158,00	473,00	–	–
Kolaka Timur	–	–	–	–
Konawe Kepulauan	–	–	5 030,00	7 546,00
Muna Barat	–	–	–	–
Buton Tengah	–	–	–	–
Buton Selatan	–	–	–	–
Kota Kendari	–	–	–	–
Kota Baubau	17 183,00	19 863,00	9 684,00	13 834,00
Sulawesi Tenggara	9 684,00	13 834,00	324 283,00	323 094,00

Lanjutan Tabel/Continued Table 5.5.3

Kabupaten/Kota Regency/Municipality	Kambing/Goat		Domba/Sheep		Babi/Pig	
	2020	2021*	2020	2021*	2020	2021*
(1)	(10)	(11)	(12)	(13)	(14)	(15)
Buton	20 544,00	4 529,00	–	–	9 422,00	9 710,00
Muna	28 538,00	39 848,00	–	–	–	–
Konawe	47 830,00	50 322,00	–	–	213 323,00	230 214,00
Kolaka	119 543,00	118 885,00	–	–	144 782,00	124 098,00
Konawe Selatan	3 997,00	4 390,00	–	–	37 057,00	28 784,00
Bombana	25 654,00	28 184,00	–	–	11 146,00	12 295,00
Wakatobi	5 604,00	1 493,00	–	–	–	–
Kolaka Utara	3 871,00	4 263,00	–	–	–	–
Buton Utara	1 645,00	1 771,00	–	–	–	–
Konawe Utara	1 986,00	2 530,00	–	–	–	–
Kolaka Timur	10 639,00	10 095,00	–	–	146 678,00	148 573,00
Konawe Kepulauan	2 758,00	3 036,00	–	–	–	–
Muna Barat	1 898,00	2 214,00	–	–	2 298,00	2 585,00
Buton Tengah	14 636,00	15 370,00	–	–	–	–
Buton Selatan	6 970,00	7 324,00	–	–	–	–
Kota Kendari	16 736,00	17 065,00	–	–	919,00	919,00
Kota Baubau	11 436,00	11 777,00	–	–	58 889,00	60 096,00
Sulawesi Tenggara	324 283,00	323 094,00	–	–	624 514,00	617 275,00

Catatan/Note: *Angka Sementara/ Preliminary Figure

Sumber/Source: Kementerian Pertanian (Direktorat Jenderal Peternakan dan Kesehatan Hewan)/Ministry of Agriculture (Directorate General of Livestock and Animal Health Service)

Tabel 5.5.4 **Produksi Daging Unggas Menurut Kabupaten/Kota dan Jenis Unggas (kg), 2020 dan 2021***
Poultry Meat Production by Regency/Municipality and Kind of Poultry (kg), 2020 and 2021*

Kabupaten/Kota Regency/Municipality	Ayam Kampung Native Chicken		Ayam Petelur Layer	
	2020	2021*	2020	2021*
(1)	(2)	(3)	(4)	(5)
Buton	388 624,00	409 678,00	892,00	848,00
Muna	1 787 593,00	1 823 358,00	21 172,00	24 322,00
Konawe	2 078 054,00	2 127 525,00	36 247,00	37 402,00
Kolaka	2 052 862,00	2 040 195,00	7 009,00	7 005,00
Konawe Selatan	1 533 675,00	1 538 276,00	112 850,00	116 236,00
Bombana	708 489,00	59 370,00	15 718,00	15 718,00
Wakatobi	115 395,00	115 503,00	7 309,00	7 346,00
Kolaka Utara	915 306,00	948 504,00	40 846,00	48 398,00
Buton Utara	101 017,00	101 332,00	728,00	1 099,00
Konawe Utara	170 210,00	172 345,00	3 946,00	5 778,00
Kolaka Timur	485 146,00	533 661,00	35 620,00	39 182,00
Konawe Kepulauan	16 487,00	18 135,00	415,00	457,00
Muna Barat	67 752,00	70 070,00	11 722,00	12 821,00
Buton Tengah	297 143,00	312 000,00	2 784,00	3 062,00
Buton Selatan	260 070,00	267 872,00	4 248,00	4 375,00
Kota Kendari	781 071,00	796 693,00	5 585,00	5 812,00
Kota Baubau	194 845,00	200 690,00	26 783,00	28 122,00
Sulawesi Tenggara	11 953 741,00	11 535 209,00	333 873,00	357 981,00

Lanjutan Tabel/Continued Table 5.5.4

Kabupaten/Kota Regency/Municipality	Ayam Pedaging Broiler		Itik Duck	
	2020	2021*	2020	2021*
(1)	(6)	(7)	(8)	(9)
Buton	10 170,00	10 201,00
Muna	9 598,00	9 855,00
Konawe	105 806,00	108 236,00
Kolaka	21 752,00	22 456,00
Konawe Selatan	36 515,00	37 246,00
Bombana	3 671,00	2 637,00
Wakatobi	5 312,00	5 338,00
Kolaka Utara	157 121,00	174 432,00
Buton Utara	1 785,00	1 818,00
Konawe Utara	777,00	1 221,00
Kolaka Timur	12 310,00	15 069,00
Konawe Kepulauan	690,00	760,00
Muna Barat	502,00	627,00
Buton Tengah	7 408,00	7 778,00
Buton Selatan	9 678,00	9 968,00
Kota Kendari	2 272,00	2 320,00
Kota Baubau	5 191,00	5 269,00
Sulawesi Tenggara	6 419 453,00	5 781 963,00	390 557,00	415 231,00

Catatan/Note: *Angka Sementara/ Preliminary Figure

Sumber/Source: Kementerian Pertanian (Direktorat Jenderal Peternakan dan Kesehatan Hewan)/Ministry of Agriculture (Directorate General of Livestock and Animal Health Service)

Tabel 5.5.5 **Produksi Telur Unggas dan Susu Sapi Menurut Kabupaten/Kota di Provinsi Sulawesi Tenggara (kg), 2020 dan 2021***
Production of Poultry Eggs and Dairy Milks by Regency/Municipality in Sulawesi Tenggara Province (kg), 2020 and 2021*

Kabupaten/Kota Regency/Municipality	Ayam Kampung Native Chicken		Ayam Petelur Layer	
	2020	2021*	2020	2021*
(1)	(2)	(3)	(4)	(5)
Buton	233 931,00	246 605,00
Muna	1 076 038,00	1 097 567,00
Konawe	1 250 881,00	1 280 660,00
Kolaka	1 235 716,00	1 228 091,00
Konawe Selatan	923 193,00	925 962,00
Bombana	426 474,00	35 738,00
Wakatobi	69 462,00	69 527,00
Kolaka Utara	550 967,00	570 950,00
Buton Utara	60 807,00	60 997,00
Konawe Utara	102 457,00	103 743,00
Kolaka Timur	292 033,00	321 236,00
Konawe Kepulauan	9 924,00	10 916,00
Muna Barat	40 783,00	42 179,00
Buton Tengah	178 865,00	187 808,00
Buton Selatan	156 548,00	161 245,00
Kota Kendari	470 164,00	479 568,00
Kota Baubau	117 287,00	120 805,00
Sulawesi Tenggara	7 195 531,00	6 943 596,00	3 014 318,00	2 745 780,00

Lanjutan Tabel/Continued Table 5.5.5

Kabupaten/Kota Regency/Municipality	Itik/ Duck		Susu Sapi Dairy Milk	
	2020	2021 ^x	2020	2021 ^x
(1)	(6)	(7)	(8)	(9)
Buton	87 545,00	87 865,00	–	–
Muna	96 531,00	98 987,00	79 450,00	94 085,00
Konawe	1 018 178,00	1 038 542,00	14 635,00	20 908,00
Kolaka	222 514,00	229 717,00	–	–
Konawe Selatan	273 968,00	279 445,00	–	–
Bombana	18 190,00	11 969,00	–	–
Wakatobi	54 333,00	54 602,00	–	–
Kolaka Utara	1 607 297,00	1 784 388,00	–	–
Buton Utara	18 261,00	18 601,00	–	–
Konawe Utara	4 650,00	6 414,00	–	–
Kolaka Timur	112 623,00	143 808,00	–	–
Konawe Kepulauan	4 387,00	4 823,00	–	–
Muna Barat	5 131,00	6 414,00	12 545,00	–
Buton Tengah	58 342,00	61 260,00	–	–
Buton Selatan	69 092,00	71 163,00	–	–
Kota Kendari	15 907,00	16 227,00	–	–
Kota Baubau	38 413,00	38 991,00	–	–
Sulawesi Tenggara	3 705 361,00	3 953 218,00	106 630,00	114 993,00

Catatan/Note: ^xAngka Sementara/ Preliminary Figure

Sumber/Source: Kementerian Pertanian (Direktorat Jenderal Peternakan dan Kesehatan Hewan)/Ministry of Agriculture (Directorate General of Livestock and Animal Health Service)

**5.6 PERIKANAN
FISHERY**

Tabel 5.6.1 **Produksi dan Nilai Produksi Perikanan Tangkap Menurut Kabupaten/Kota dan Jenis Penangkapan di Provinsi Sulawesi Tenggara, 2020**
Production and Production Value of Fish Capture by Regency/Municipality and Type of Captures in Sulawesi Tenggara Province, 2020

Kabupaten/Kota <i>Regency/Municipality</i>	Perikanan Tangkap di Laut <i>Marine Capture Fisheries</i>		Perikanan Perairan Umum Daratan <i>Inland Open Water Capture Fisheries</i>	
	Volume <i>Volume</i> (Ton)	Nilai <i>Value</i> (000 Rp)	Volume <i>Volume</i> (Ton)	Nilai <i>Value</i> (000 Rp)
(1)	(2)	(3)	(4)	(5)
Buton	26 231	525 891 484	–	–
Muna	20 880	798 168 222	–	–
Konawe	2 126	68 813 685	412	10 509 795
Kolaka	18 908	463 704 646	–	–
Konawe Selatan	8 335	303 270 235	162	7 523 810
Bombana	18 738	535 019 896	–	–
Wakatobi	20 390	376 881 795	–	–
Kolaka Utara	4 929	177 731 610	300	6 471 155
Buton Utara	6 880	122 635 081	–	–
Konawe Utara	14 244	325 993 760	849	15 604 710
Kolaka Timur	–	–	96	2 354 360
Konawe Kepulauan	5 752	157 010 980	–	–
Muna Barat	9 302	653 334 645	–	–
Buton Tengah	21 013	539 408 100	–	–
Buton Selatan	23 306	652 434 700	–	–
Kota Kendari	33 065	545 207 745	–	–
Kota Baubau	19 259	466 121 958	–	–
Sulawesi Tenggara	253 359	6 711 628 542	1 819	42 463 830

Lanjutan Tabel/Continued Table 5.6.1

Kabupaten/Kota Regency/Municipality	Perikanan Tangkap Fish Capture	
	Volume Volume (Ton)	Nilai Value (000 Rp)
(1)	(6)	(7)
Buton	26 231	525 891 484
Muna	20 880	798 168 222
Konawe	2 538	79 323 480
Kolaka	18 908	463 704 646
Konawe Selatan	8 496	310 794 045
Bombana	18 738	535 019 896
Wakatobi	20 390	376 881 795
Kolaka Utara	5 229	184 202 765
Buton Utara	6 880	122 635 081
Konawe Utara	15 093	341 598 470
Kolaka Timur	96	2 354 360
Konawe Kepulauan	5 752	157 010 980
Muna Barat	9 302	653 334 645
Buton Tengah	21 013	539 408 100
Buton Selatan	23 306	652 434 700
Kota Kendari	33 065	545 207 745
Kota Baubau	19 259	466 121 958
Sulawesi Tenggara	255 178	6 754 092 372

Sumber/Source: Kementerian Kelautan dan Perikanan, Database Validasi Nasional Satu Data Kelautan dan Perikanan/ Ministry of Marine Affairs and Fisheries Republic of Indonesia, National Validation Database for One Data of Maritime and Fisheries

Tabel
Table 5.6.2

Produksi dan Nilai Produksi Perikanan Tangkap di Laut Menurut Kabupaten/Kota dan Komoditas Utama di Provinsi Sulawesi Tenggara, 2020
Production and Production Value of Marine Capture Fisheries by Regency/Municipality and Main Commodity in Sulawesi Tenggara Province, 2020

Kabupaten/Kota Regency/Municipality	Perikanan Tangkap di Laut/Marine Capture Fisheries			
	Cakalang Skipjack Tuna		Tongkol Eastern Little Tuna	
	Volume Volume (Ton)	Nilai Value (000 Rp)	Volume Volume (Ton)	Nilai Value (000 Rp)
(1)	(2)	(3)	(4)	(5)
Buton	2 874	57 481 640	2 586	25 859 140
Muna	414	12 431 280	–	–
Konawe	69	1 384 600	97	2 924 100
Kolaka	2 132	32 499 996	110	1 733 654
Konawe Selatan	28	740 860	4	39 220
Bombana	1 146	34 384 860	1 499	37 463 325
Wakatobi	590	11 803 760	2 975	29 750 020
Kolaka Utara	491	16 222 450	189	6 615 700
Buton Utara	970	12 616 175	123	1 228 960
Konawe Utara	124	2 470 880	106	2 641 925
Kolaka Timur	–	–	–	–
Konawe Kepulauan	384	6 723 570	618	12 562 947
Muna Barat	313	7 816 075	–	–
Buton Tengah	378	9 448 250	307	6 146 560
Buton Selatan	766	19 159 450	772	15 433 400
Kota Kendari	6 972	97 799 637	4 079	43 219 725
Kota Baubau	5 984	128 138 750	1 175	18 765 685
Sulawesi Tenggara	23 636	451 122 233	14 639	204 384 361

Lanjutan Tabel/Continued Table 5.6.2

Kabupaten/Kota Regency/Municipality	Perikanan Tangkap di Laut/Marine Capture Fisheries			
	Tuna		Udang Shrimp	
	Volume Volume (Ton)	Nilai Value (000 Rp)	Volume Volume (Ton)	Nilai Value (000 Rp)
(1)	(6)	(7)	(8)	(9)
Buton	2 591	49 318 935	–	–
Muna	50	2 611 905	273	12 167 975
Konawe	25	500 000	–	–
Kolaka	85	1 985 775	0	3 300
Konawe Selatan	38	1 102 130	2	114 850
Bombana	396	11 868 930	1 390	55 598 000
Wakatobi	375	20 733 060	–	–
Kolaka Utara	677	23 685 410	–	–
Buton Utara	151	4 813 060	10	521 572
Konawe Utara	–	–	428	25 183 500
Kolaka Timur	–	–	–	–
Konawe Kepulauan	484	20 473 950	10	407 280
Muna Barat	–	–	31	917 550
Buton Tengah	111	3 322 350	–	–
Buton Selatan	4 543	181 722 440	–	–
Kota Kendari	3 366	59 936 210	–	–
Kota Baubau	1 438	30 715 230	–	–
Sulawesi Tenggara	14 330	412 789 385	2 144	94 914 027

Lanjutan Tabel/Continued Table 5.6.2

Kabupaten/Kota Regency/Municipality	Perikanan Tangkap di Laut/Marine Capture Fisheries			
	Lainnya Others		Tangkap di Laut Marine Capture	
	Volume Volume (Ton)	Nilai Value (000 Rp)	Volume Volume (Ton)	Nilai Value (000 Rp)
(1)	(10)	(11)	(12)	(13)
Buton	18 179	393 231 769	26 231	525 891 484
Muna	20 142	770 957 062	20 880	798 168 222
Konawe	1 934	64 004 985	2 126	68 813 685
Kolaka	16 580	427 481 921	18 908	463 704 646
Konawe Selatan	8 263	301 273 175	8 335	303 270 235
Bombana	14 308	395 704 781	18 738	535 019 896
Wakatobi	16 451	314 594 955	20 390	376 881 795
Kolaka Utara	3 573	131 208 050	4 929	177 731 610
Buton Utara	5 626	103 455 314	6 880	122 635 081
Konawe Utara	13 587	295 697 455	14 244	325 993 760
Kolaka Timur	–	–	–	–
Konawe Kepulauan	4 256	116 843 233	5 752	157 010 980
Muna Barat	8 958	644 601 020	9 302	653 334 645
Buton Tengah	20 217	520 490 940	21 013	539 408 100
Buton Selatan	17 225	436 119 410	23 306	652 434 700
Kota Kendari	18 647	344 252 173	33 065	545 207 745
Kota Baubau	10 663	288 502 293	19 259	466 121 958
Sulawesi Tenggara	198 610	5 548 418 536	253 359	6 711 628 542

Sumber/Source: Kementerian Kelautan dan Perikanan, Database Validasi Nasional Satu Data Kelautan dan Perikanan/ Ministry of Marine Affairs and Fisheries Republic of Indonesia, National Validation Database for One Data of Maritime and Fisheries

Tabel
Table 5.6.3

Produksi dan Nilai Produksi Perikanan Tangkap di Perairan Umum Menurut Kabupaten/Kota dan Komoditas Utama di Provinsi Sulawesi Tenggara, 2020

Production and Production Value of Inland Open Water Capture Fisheries by Regency/Municipality and Main Commodity in Sulawesi Tenggara Province, 2020

Kabupaten/Kota Regency/Municipality	Perikanan Tangkap di Perairan Umum Inland Open Water Capture Fisheries			
	Udang Shrimp		Ikan Fish	
	Volume Volume (Ton)	Nilai Value (000 Rp)	Volume Volume (Ton)	Nilai Value (000 Rp)
(1)	(2)	(3)	(4)	(5)
Buton	–	–	–	–
Muna	–	–	–	–
Konawe	–	–	410	10 455 470
Kolaka	–	–	–	–
Konawe Selatan	–	–	161	7 476 840
Bombana	–	–	–	–
Wakatobi	–	–	–	–
Kolaka Utara	–	–	285	6 219 875
Buton Utara	–	–	–	–
Konawe Utara	–	–	473	12 625 990
Kolaka Timur	–	–	96	2 354 360
Konawe Kepulauan	–	–	–	–
Muna Barat	–	–	–	–
Buton Tengah	–	–	–	–
Buton Selatan	–	–	–	–
Kota Kendari	–	–	–	–
Kota Baubau	–	–	–	–
Sulawesi Tenggara	–	–	1 424	39 132 535

Lanjutan Tabel/Continued Table 5.6.3

Kabupaten/Kota Regency/Municipality	Perikanan Tangkap di Perairan Umum Inland Open Water Capture Fisheries			
	Lainnya Others		Tangkap di Perairan Umum Inland Open Water Capture	
	Volume Volume (Ton)	Nilai Value (000 Rp)	Volume Volume (Ton)	Nilai Value (000 Rp)
(1)	(6)	(7)	(8)	(9)
Buton	–	–	–	–
Muna	–	–	–	–
Konawe	2	54 325	412	10 509 795
Kolaka	–	–	–	–
Konawe Selatan	1	46 970	162	7 523 810
Bombana	–	–	–	–
Wakatobi	–	–	–	–
Kolaka Utara	15	251 280	300	6 471 155
Buton Utara	–	–	–	–
Konawe Utara	376	2 978 720	849	15 604 710
Kolaka Timur	–	–	96	2 354 360
Konawe Kepulauan	–	–	–	–
Muna Barat	–	–	–	–
Buton Tengah	–	–	–	–
Buton Selatan	–	–	–	–
Kota Kendari	–	–	–	–
Kota Baubau	–	–	–	–
Sulawesi Tenggara	395	3 331 295	1 819	42 463 830

Sumber/Source: Kementerian Kelautan dan Perikanan, Database Validasi Nasional Satu Data Kelautan dan Perikanan/ Ministry of Marine Affairs and Fisheries Republic of Indonesia, National Validation Database for One Data of Maritime and Fisheries

Tabel 5.6.4 **Produksi dan Nilai Produksi Perikanan Tangkap di Perairan Umum Menurut Kabupaten/Kota dan Lokasi di Provinsi Sulawesi Tenggara, 2020**
Production and Production Value of Inland Open Water Capture Fisheries by Regency/Municipality and Location in Sulawesi Tenggara Province, 2020

Kabupaten/Kota <i>Regency/Municipality</i>	Waduk/ <i>Reservoir</i>		Sungai/ <i>River</i>		Danau/ <i>Lake</i>	
	Volume <i>Volume</i> (Ton)	Nilai <i>Value</i> (000 Rp)	Volume <i>Volume</i> (Ton)	Nilai <i>Value</i> (000 Rp)	Volume <i>Volume</i> (Ton)	Nilai <i>Value</i> (000 Rp)
(1)	(2)	(3)	(4)	(5)	(6)	(7)
Buton	–	–	–	–	–	–
Muna	–	–	–	–	–	–
Konawe	–	–	34	824 375	–	–
Kolaka	–	–	–	–	–	–
Konawe Selatan	–	–	–	–	–	–
Bombana	–	–	–	–	–	–
Wakatobi	–	–	–	–	–	–
Kolaka Utara	–	–	300	6 471 155	–	–
Buton Utara	–	–	–	–	–	–
Konawe Utara	–	–	765	13 393 695	–	–
Kolaka Timur	–	–	–	–	–	–
Konawe Kepulauan	–	–	–	–	–	–
Muna Barat	–	–	–	–	–	–
Buton Tengah	–	–	–	–	–	–
Buton Selatan	–	–	–	–	–	–
Kota Kendari	–	–	–	–	–	–
Kota Baubau	–	–	–	–	–	–
Sulawesi Tenggara	–	–	1 099	20 689 225	–	–

Lanjutan Tabel/Continued Table 5.6.4

Kabupaten/Kota Regency/Municipality	Rawa/ Swamp		Genangan Air/ Puddle	
	Volume Volume (Ton)	Nilai Value (000 Rp)	Volume Volume (Ton)	Nilai Value (000 Rp)
(1)	(8)	(9)	(10)	(11)
Buton	–	–	–	–
Muna	–	–	–	–
Konawe	336	8 635 270	42	1 050 150
Kolaka	–	–	–	–
Konawe Selatan	162	7 523 810	–	–
Bombana	–	–	–	–
Wakatobi	–	–	–	–
Kolaka Utara	–	–	–	–
Buton Utara	–	–	–	–
Konawe Utara	83	2 211 015	–	–
Kolaka Timur	96	2 354 360	–	–
Konawe Kepulauan	–	–	–	–
Muna Barat	–	–	–	–
Buton Tengah	–	–	–	–
Buton Selatan	–	–	–	–
Kota Kendari	–	–	–	–
Kota Baubau	–	–	–	–
Sulawesi Tenggara	678	20 724 455	42	1 050 150

Sumber/Source: Kementerian Kelautan dan Perikanan, Database Validasi Nasional Satu Data Kelautan dan Perikanan/ Ministry of Marine Affairs and Fisheries Republic of Indonesia, National Validation Database for One Data of Maritime and Fisheries

Tabel 5.6.5 **Produksi Perikanan Budidaya Menurut Kabupaten/Kota dan Jenis Kegiatan di Provinsi Sulawesi Tenggara, 2020**
Production of Aquaculture by Regency/Municipality and Type of Activity in Sulawesi Tenggara Province, 2020

Kabupaten/Kota Regency/ Municipality	Pembesaran (ton) Aquaculture (tons)	Pembenihan (1 000 Ekor) Hatchery (1000 Head)	Ikan Hias (1000 Ekor) Ornament fish (1 000 Head)
(1)	(2)	(3)	(4)
Buton	3 738	–	–
Muna	90 010	–	–
Konawe	1 098	3 129	89
Kolaka	59 005	46 805	–
Konawe Selatan	53 261	3 594	87
Bombana	17 081	–	–
Wakatobi	24 650	–	–
Kolaka Utara	35 871	–	–
Buton Utara	27 313	–	–
Konawe Utara	19 305	–	–
Kolaka Timur	18	14 910	–
Konawe Kepulauan	110	–	–
Muna Barat	9 775	26 000	–
Buton Tengah	20 183	–	–
Buton Selatan	1 920	–	–
Kota Kendari	227	60 688	298
Kota Baubau	18 125	210	–
Sulawesi Tenggara	381 690	155 336	474

Sumber/Source: Kementerian Kelautan dan Perikanan, Database Validasi Nasional Satu Data Kelautan dan Perikanan/ Ministry of Marine Affairs and Fisheries Republic of Indonesia, National Validation Database for One Data of Maritime and Fisheries

Tabel 5.6.6 **Produksi dan Nilai Produksi Perikanan Budidaya Menurut Kabupaten/Kota dan Jenis Budidaya di Provinsi Sulawesi Tenggara, 2020**
Production and Production Value of Aquaculture by Regency/Municipality and Type of Culture in Sulawesi Tenggara Province, 2020

Kabupaten/Kota <i>Regency/Municipality</i>	Jaring Apung Laut <i>Marine Floating Net</i>		Jaring Apung Tawar <i>Freshwater Floating Net</i>	
	Volume <i>Volume</i> (Ton)	Nilai <i>Value</i> (000 Rp)	Volume <i>Volume</i> (Ton)	Nilai <i>Value</i> (000 Rp)
(1)	(1)	(2)	(3)	(4)
Buton	359	10 069 985	–	–
Muna	29	1 783 600	–	–
Konawe	62	3 915 200	–	–
Kolaka	15	728 450	–	–
Konawe Selatan	26	2 034 300	–	–
Bombana	–	–	–	–
Wakatobi	47	4 191 030	–	–
Kolaka Utara	–	–	–	–
Buton Utara	13	767 230	–	–
Konawe Utara	659	26 648 575	–	–
Kolaka Timur	–	–	–	–
Konawe Kepulauan	5	310 295	–	–
Muna Barat	15	1 074 870	–	–
Buton Tengah	5	482 480	–	–
Buton Selatan	–	–	–	–
Kota Kendari	43	2 660 940	–	–
Kota Baubau	11	1 160 770	–	–
Sulawesi Tenggara	1 289	55 827 725	–	–

Lanjutan Tabel/Continued Table 5.6.6

Kabupaten/Kota Regency/Municipality	Jaring Tancap Tawar Freshwater Pen Culture		Karamba Cage	
	Volume Volume (Ton)	Nilai Value (000 Rp)	Volume Volume (Ton)	Nilai Value (000 Rp)
(1)	(5)	(6)	(7)	(8)
Buton	–	–	–	–
Muna	–	–	–	–
Konawe	–	–	–	–
Kolaka	–	–	–	–
Konawe Selatan	–	–	–	–
Bombana	–	–	–	–
Wakatobi	–	–	–	–
Kolaka Utara	–	–	–	–
Buton Utara	–	–	–	–
Konawe Utara	–	–	–	–
Kolaka Timur	–	–	–	–
Konawe Kepulauan	–	–	–	–
Muna Barat	–	–	–	–
Buton Tengah	–	–	–	–
Buton Selatan	–	–	–	–
Kota Kendari	–	–	–	–
Kota Baubau	–	–	–	–
Sulawesi Tenggara	–	–	–	–

Lanjutan Tabel/Continued Table 5.6.6

Kabupaten/Kota Regency/Municipality	Kolam Air Deras Running Freshwater Pond		Kolam Air Tenang Quiet Freshwater Pond	
	Volume Volume (Ton)	Nilai Value (000 Rp)	Volume Volume (Ton)	Nilai Value (000 Rp)
(1)	(9)	(10)	(11)	(12)
Buton	–	–	36	921 197
Muna	–	–	–	–
Konawe	–	–	1 005	49 522 800
Kolaka	–	–	880	26 462 260
Konawe Selatan	–	–	302	8 275 660
Bombana	–	–	–	–
Wakatobi	–	–	–	–
Kolaka Utara	–	–	938	19 741 500
Buton Utara	–	–	–	–
Konawe Utara	–	–	3 104	75 668 425
Kolaka Timur	–	–	18	521 300
Konawe Kepulauan	–	–	19	403 430
Muna Barat	–	–	1 677	50 231 070
Buton Tengah	–	–	–	–
Buton Selatan	–	–	–	–
Kota Kendari	–	–	117	3 984 115
Kota Baubau	–	–	15	443 979
Sulawesi Tenggara	–	–	8 111	236 175 736

Lanjutan Tabel/Continued Table 5.6.6

Kabupaten/Kota Regency/Municipality	Laut Lainnya Other Marine Culture		Minapadi Sawah Rice Fish	
	Volume Volume (Ton)	Nilai Value (000 Rp)	Volume Volume (Ton)	Nilai Value (000 Rp)
(1)	(13)	(14)	(15)	(16)
Buton	111	265 200	108	2 836 871
Muna	–	–	–	–
Konawe	–	–	–	–
Kolaka	9	520 260	–	–
Konawe Selatan	2	43 750	2	45 980
Bombana	–	–	–	–
Wakatobi	–	–	–	–
Kolaka Utara	–	–	169	3 485 100
Buton Utara	–	–	–	–
Konawe Utara	–	–	–	–
Kolaka Timur	–	–	–	–
Konawe Kepulauan	8	1 103 675	–	–
Muna Barat	–	–	–	–
Buton Tengah	–	–	–	–
Buton Selatan	–	–	–	–
Kota Kendari	–	–	–	–
Kota Baubau	–	–	–	–
Sulawesi Tenggara	129	1 932 885	279	6 367 951

Lanjutan Tabel/Continued Table 5.6.6

Kabupaten/Kota Regency/Municipality	Rumput Laut Sea Weed		Tambak Intensif Intensive Brackishwater Pond	
	Volume Volume (Ton)	Nilai Value (000 Rp)	Volume Volume (Ton)	Nilai Value (000 Rp)
(1)	(17)	(18)	(19)	(20)
Buton	3 112	8 091 921	–	–
Muna	89 589	485 573 294	68	3 747 700
Konawe	–	–	–	–
Kolaka	27 302	88 117 205	351	16 115 916
Konawe Selatan	33 550	145 652 000	572	34 332 000
Bombana	13 824	50 460 336	263	15 143 749
Wakatobi	24 603	26 385 708	–	–
Kolaka Utara	11 543	42 075 200	206	9 270 000
Buton Utara	27 182	67 954 950	–	–
Konawe Utara	–	–	–	–
Kolaka Timur	–	–	–	–
Konawe Kepulauan	78	391 750	–	–
Muna Barat	1 379	6 554 565	–	–
Buton Tengah	20 154	43 403 092	–	–
Buton Selatan	1 918	5 754 324	–	–
Kota Kendari	–	–	–	–
Kota Baubau	18 090	54 269 763	–	–
Sulawesi Tenggara	272 325	1 024 684 109	1 460	78 609 365

Lanjutan Tabel/Continued Table 5.6.6

Kabupaten/Kota Regency/Municipality	Tambak Sederhana Traditional Brackishwater Pond		Tambak Semi Intensif/Semi Intensive Brackishwater Pond	
	Volume Volume (Ton)	Nilai Value (000 Rp)	Volume Volume (Ton)	Nilai Value (000 Rp)
(1)	(21)	(22)	(23)	(24)
Buton	14	408 515	–	–
Muna	301	14 136 885	24	1 303 500
Konawe	31	933 930	–	–
Kolaka	30 280	1 084 519 005	169	7 741 344
Konawe Selatan	18 702	282 938 500	105	5 248 000
Bombana	2 791	75 671 991	204	9 899 053
Wakatobi	–	–	–	–
Kolaka Utara	10 505	378 350 000	12 510	483 504 300
Buton Utara	118	5 882 500	–	–
Konawe Utara	15 541	447 953 250	–	–
Kolaka Timur	–	–	–	–
Konawe Kepulauan	–	–	–	–
Muna Barat	–	–	6 703	251 253 555
Buton Tengah	24	1 442 640	–	–
Buton Selatan	1	59 520	–	–
Kota Kendari	68	3 145 840	–	–
Kota Baubau	9	161 345	–	–
Sulawesi Tenggara	78 384	2 295 603 921	19 714	758 949 752

Lanjutan Tabel/Continued Table 5.6.6

Kabupaten/Kota Regency/Municipality	Jumlah Total	
	Volume Volume (Ton)	Nilai Value (000 Rp)
(1)	(25)	(26)
Buton	3 738	22 593 689
Muna	90 010	506 544 979
Konawe	1 098	54 371 930
Kolaka	59 005	1 224 204 440
Konawe Selatan	53 261	478 570 190
Bombana	17 081	151 175 129
Wakatobi	24 650	30 576 738
Kolaka Utara	35 871	936 426 100
Buton Utara	27 313	74 604 680
Konawe Utara	19 305	550 270 250
Kolaka Timur	18	521 300
Konawe Kepulauan	110	2 209 150
Muna Barat	9 775	309 114 060
Buton Tengah	20 183	45 328 212
Buton Selatan	1 920	5 813 844
Kota Kendari	227	9 790 895
Kota Baubau	18 125	56 035 857
Sulawesi Tenggara	381 690	4 458 151 444

Sumber/Source: Kementerian Kelautan dan Perikanan, Database Validasi Nasional Satu Data Kelautan dan Perikanan/ Ministry of Marine Affairs and Fisheries Republic of Indonesia, National Validation Database for One Data of Maritime and Fisheries

Tabel
Table 5.6.7

Produksi dan Nilai Produksi Perikanan Budidaya Menurut Kabupaten/Kota dan Komoditas Utama di Provinsi Sulawesi Tenggara, 2020^{xx}
Production and Production Value of Aquaculture by Regency/Municipality and Main Commodity in Sulawesi Tenggara Province, 2020^{xx}

Kabupaten/Kota Regency/Municipality	Gurame <i>Giant Gouramy</i>		Patin <i>Pangasius Catfish</i>	
	Volume Volume (Ton)	Nilai Value (000 Rp)	Volume Volume (Ton)	Nilai Value (000 Rp)
(1)	(2)	(3)	(4)	(5)
Buton	–	–	–	–
Muna	–	–	–	–
Konawe	–	–	–	–
Kolaka	–	–	321	9 634 260
Konawe Selatan	–	–	5	147 500
Bombana	–	–	–	–
Wakatobi	–	–	–	–
Kolaka Utara	–	–	–	–
Buton Utara	–	–	–	–
Konawe Utara	–	–	–	–
Kolaka Timur	–	–	1	65 250
Konawe Kepulauan	–	–	–	–
Muna Barat	–	–	–	–
Buton Tengah	–	–	–	–
Buton Selatan	–	–	–	–
Kota Kendari	–	–	–	–
Kota Baubau	–	–	–	–
Sulawesi Tenggara	–	–	328	9 847 010

Lanjutan Tabel/Continued Table 5.6.7

Kabupaten/Kota Regency/Municipality	Lele <i>Torpedo Shaped Catfish</i>		Nila <i>Nile Tilapia</i>	
	Volume Volume (Ton)	Nilai Value (000 Rp)	Volume Volume (Ton)	Nilai Value (000 Rp)
(1)	(6)	(7)	(8)	(9)
Buton	71	1 779 850	72	1 978 218
Muna	–	–	–	–
Konawe	37	1 098 600	548	27 389 250
Kolaka	185	5 550 000	132	3 960 000
Konawe Selatan	153	3 463 100	83	2 496 000
Bombana	–	–	–	–
Wakatobi	–	–	–	–
Kolaka Utara	196	4 820 100	565	11 516 250
Buton Utara	–	–	–	–
Konawe Utara	–	–	2 198	43 956 500
Kolaka Timur	9	179 200	3	94 500
Konawe Kepulauan	10	222 090	9	181 340
Muna Barat	16	397 200	1 629	48 880 650
Buton Tengah	–	–	–	–
Buton Selatan	–	–	–	–
Kota Kendari	56	1 975 575	40	1 197 420
Kota Baubau	1	15 099	12	348 450
Sulawesi Tenggara	734	19 500 814	5 291	141 998 578

Lanjutan Tabel/Continued Table 5.6.7

Kabupaten/Kota Regency/Municipality	Ikan Mas Common Carp		Kakap Barramundi	
	Volume Volume (Ton)	Nilai Value (000 Rp)	Volume Volume (Ton)	Nilai Value (000 Rp)
(1)	(10)	(11)	(12)	(13)
Buton	–	–	–	–
Muna	–	–	15	740 000
Konawe	421	21 034 950	–	–
Kolaka	229	6 870 000	–	–
Konawe Selatan	56	1 933 005	9	216 250
Bombana	–	–	–	–
Wakatobi	–	–	10	784 480
Kolaka Utara	338	6 756 000	–	–
Buton Utara	–	–	–	–
Konawe Utara	906	31 711 925	61	2 124 500
Kolaka Timur	3	112 350	–	–
Konawe Kepulauan	–	–	–	–
Muna Barat	9	259 950	15	828 630
Buton Tengah	–	–	–	–
Buton Selatan	–	–	–	–
Kota Kendari	20	811 120	–	–
Kota Baubau	2	61 530	–	–
Sulawesi Tenggara	1 984	69 550 830	109	4 693 860

Lanjutan Tabel/Continued Table 5.6.7

Kabupaten/Kota Regency/Municipality	Bandeng Milkfish		Rumput Laut Seaweed	
	Volume Volume (Ton)	Nilai Value (000 Rp)	Volume Volume (Ton)	Nilai Value (000 Rp)
(1)	(14)	(15)	(16)	(17)
Buton	14	408 515	3 112	8 091 921
Muna	94	2 819 100	89 589	485 573 294
Konawe	31	933 930	–	–
Kolaka	13 402	220 851 558	27 302	88 117 205
Konawe Selatan	18 413	266 927 000	33 550	145 652 000
Bombana	1 409	19 720 428	13 824	50 460 336
Wakatobi	–	–	24 603	26 385 708
Kolaka Utara	6 952	139 040 000	11 543	42 075 200
Buton Utara	–	–	27 182	67 954 950
Konawe Utara	11 498	229 960 400	–	–
Kolaka Timur	–	–	–	–
Konawe Kepulauan	–	–	78	391 750
Muna Barat	2 120	59 138 820	1 379	6 554 565
Buton Tengah	–	–	20 154	43 403 092
Buton Selatan	1	59 520	1 918	5 754 324
Kota Kendari	44	1 525 055	–	–
Kota Baubau	9	161 345	18 090	54 269 763
Sulawesi Tenggara	53 987	941 545 671	272 325	1 024 684 109

Lanjutan Tabel/Continued Table 5.6.7

Kabupaten/Kota Regency/Municipality	Kerapu Groupers		Udang Shrimp	
	Volume Volume (Ton)	Nilai Value (000 Rp)	Volume Volume (Ton)	Nilai Value (000 Rp)
(1)	(18)	(19)	(20)	(21)
Buton	27	2 137 220	–	–
Muna	14	813 600	299	16 368 985
Konawe	7	789 600	–	–
Kolaka	15	728 450	17 398	887 524 707
Konawe Selatan	17	861 400	966	55 591 500
Bombana	–	–	1 848	80 994 365
Wakatobi	13	1 542 300	–	–
Kolaka Utara	–	–	16 269	732 084 300
Buton Utara	4	240 420	118	5 882 500
Konawe Utara	175	11 375 975	4 043	217 992 850
Kolaka Timur	–	–	–	–
Konawe Kepulauan	5	419 450	–	–
Muna Barat	–	–	4 582	192 114 735
Buton Tengah	1	165 920	24	1 442 640
Buton Selatan	–	–	–	–
Kota Kendari	3	270 600	24	1 620 785
Kota Baubau	0	16 800	–	–
Sulawesi Tenggara	281	19 361 735	45 571	2 191 617 367

Lanjutan Tabel/Continued Table 5.6.7

Kabupaten/Kota Regency/Municipality	Ikan Lainnya Others	
	Volume Volume (Ton)	Nilai Value (000 Rp)
(1)	(25)	(26)
Buton	442	8 197 965
Muna	0	230 000
Konawe	55	3 125 600
Kolaka	21	968 260
Konawe Selatan	9	1 282 435
Bombana	–	–
Wakatobi	24	1 864 250
Kolaka Utara	9	134 250
Buton Utara	9	526 810
Konawe Utara	424	13 148 100
Kolaka Timur	1	70 000
Konawe Kepulauan	7	994 520
Muna Barat	24	939 510
Buton Tengah	4	316 560
Buton Selatan	–	–
Kota Kendari	40	2 390 340
Kota Baubau	11	1 162 870
Sulawesi Tenggara	1 081	35 351 470

Sumber/Source: Kementerian Kelautan dan Perikanan, Database Validasi Nasional Satu Data Kelautan dan Perikanan/ Ministry of Marine Affairs and Fisheries Republic of Indonesia, National Validation Database for One Data of Maritime and Fisheries

Daya Listrik yang Terjual dan Nilai Penjualan Listrik
PT. PLN (Persero) UP3 Kendari Menurut Kategori Pelanggan, 2021
*Electricity Sold and Its Value of National Electricity Company
UP3 Kendari by Customer Category, 2021*



Jawatan
Government Institution

⚡ 33.748.332 kWh
Rp **45,12** miliar
billion

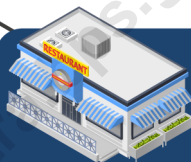

Bisnis
Business

⚡ 169.182.997 kWh
Rp **210,87** miliar
billion

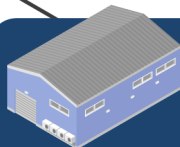

Industri
Industry

⚡ 48.044.132 kWh
Rp **53,82** miliar
billion



Sosial
Social

⚡ 35.392.884 kWh
Rp **29,06** miliar
billion



Rumah Tangga
Household

⚡ 552.685.016 kWh
Rp **601,67** miliar
billion



Lainnya
Others

⚡ 16.537.700 kWh
Rp **25,74** miliar
billion



PENJELASAN TEKNIS

1. Pelanggan adalah individu atau kelompok, baik rumah tangga, perusahaan atau institusi non profit yang membeli air bersih dari perusahaan air bersih.
2. Air disalurkan adalah volume air bersih dari perusahaan air bersih.
3. Kapasitas terpasang, adalah kapasitas suatu unit pembangkit sebagaimana tertera pada papan nama (*name plate*) dari generator atau mesin penggerak utama (*prime mover*), dipilih mana yang lebih kecil. Khusus untuk PLTG, kapasitas terpasangnya adalah sebagaimana tertera pada papan nama berdasarkan *base-load*, bukan berdasarkan *peak-load*.
4. Energi yang terjual kepada pelanggan, adalah energi (kWh) yang terjual kepada pelanggan TT (tegangan tinggi), TM (tegangan menengah) dan TR (tegangan rendah) sesuai dengan jumlah kWh yang dibuat rekening (TUL III-09).

TECHNICAL NOTES

1. *Customers are individuals or groups, whether household, company or non-profit institutions that buy water supply from water supply establishment.*
2. *Distributed water is the volume of water supply from water supply establishment.*
3. *Installed capacity is the capacity of a generating unit as stated on the name plate of the generator or prime mover, whichever is smaller. Especially for PLTG, the installed capacity is as stated on the nameplate based on base-load, not based on peak-load.*
4. *Energy sold to customers, is energy (kWh) sold to customers TT (high voltage), TM (medium voltage) and TR (low voltage) according to the number of kWh made on account (TUL III-09).*

ULASAN

Pada tahun 2021, Perusahaan Listrik Negara (PLN) memiliki 7 Unit Layanan Pelanggan (ULP) di Unit Pelaksana Pelayanan Pelanggan (UP3) Kendari. ULP Wua-Wua memiliki daya terpasang dan produksi terbesar. Di sisi lain, ULP Kolaka Utara memiliki daya terpasang dan produksi terkecil. Hal ini sejalan dengan jumlah pelanggan listrik pada ULP tersebut. ULP Wua-Wua memiliki jumlah pelanggan terbesar sedangkan ULP Kolaka Utara memiliki jumlah pelanggan terkecil.

Sekitar 90,06% listrik yang dihasilkan oleh UP3 di Kota Kendari dijual kepada pelanggan, 0,66% persen dipakai sendiri, dan 9,28% susut atau hilang. ULP Kolaka memiliki persentase listrik yang susut atau hilang terbesar yaitu sebesar 8 356 670 kWh atau sekitar 13,77%.

Jumlah pelanggan UP3 Kendari mengalami peningkatan sebesar 51,21% atau sebesar 155 913 pelanggan dibandingkan tahun 2017. Peningkatan jumlah pelanggan terbesar terjadi di ULP Wua-Wua yaitu sekitar 48 990 pelanggan.

Sebagian besar pelanggan di UP3 Kendari berasal dari rumah tangga yaitu sebesar 423 735 pelanggan atau sekitar 92,04%. Hal ini sejalan dengan tenaga listrik terjual dan nilai penjualannya. Kategori rumah tangga masih menjadi pelanggan terbesar di UP3 Kendari dibandingkan kategori lainnya seperti bisnis, sosial, umum, industri, dan layanan khusus.

DESCRIPTION

In 2021, the State Electricity Company (PLN) has 7 Customer Service Units (ULP) in the Customer Service Implementing Unit (UP3) Kendari. ULP Wua-Wua has the largest installed electricity power and electricity production. On the other hand, ULP Kolaka Utara has the smallest installed power and production. This is in line with the number of electricity customers at this ULP. ULP Wua-Wua has the largest number of customers while ULP Kolaka Utara has the smallest number of customers.

About 90.06% of the electricity produced by UP3 in Kendari City is sold to customers, 0.66% percent is used alone, and 9.28% is lost. ULP Kolaka has the largest percentage of electricity lost, which is 8 356 670 kWh or about 13.77%.

The number of UP3 Kendari customers increased by 51.21% or 155 913 customers compared to 2017. The largest increase in the number of customers occurred at ULP Wua-Wua, which was about 48 990 customers.

Most of the customers at UP3 Kendari come from households, which is 423 735 customers or about 92.04%. This is in line with the electricity sold and value of electricity sold. The household category is still the largest customer at UP3 Kendari compared to other categories such as business, social, general, industrial, and special services.

Gambar 6.1
Figures

Distribusi Jumlah Pelanggan Listrik PT. PLN (Persero) UP3 Kendari Menurut Kategori Pelanggan , 2021
Distribution of PT. PLN (Persero) UP3 Kendari's Electricity Customers by Customer Categories, 2021

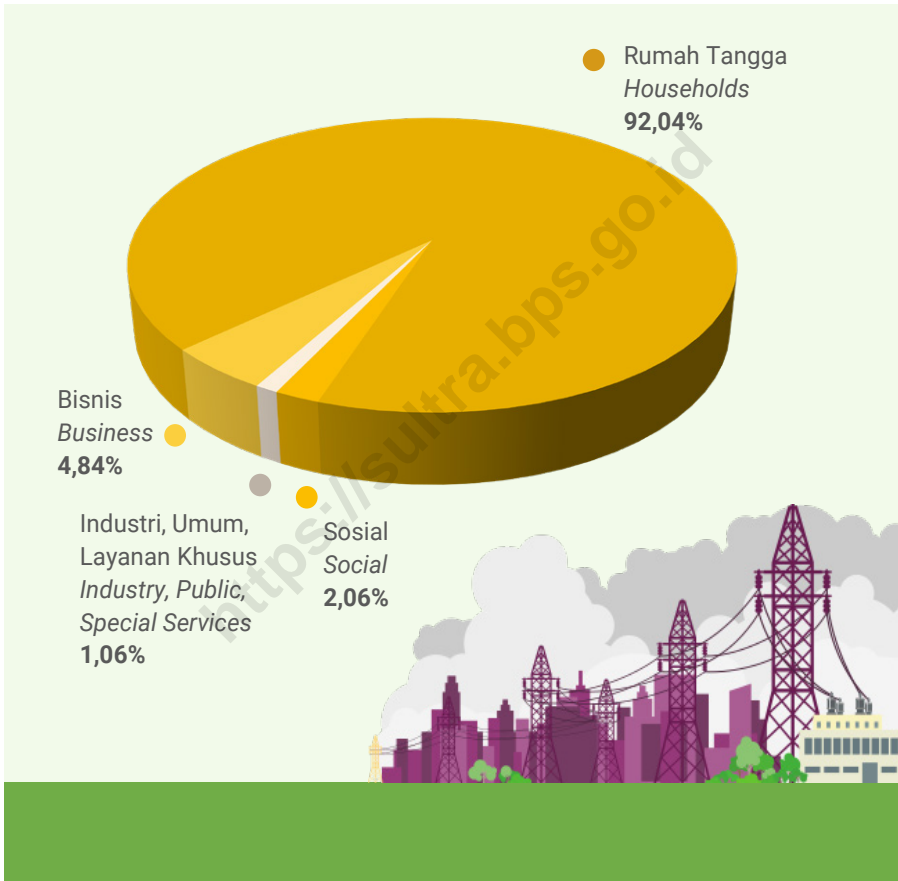

Sumber/Source: Perusahaan Listrik Negara UP3 Kendari/National Electricity Company, Customer Service Managerial Unit of Kendari

Gambar 6.2
Figures

Distribusi Jumlah Pelanggan Air Minum menurut Kategori Pelanggan di Provinsi Sulawesi Tenggara, 2021
Distribution of Water Supply Establishment Customers by Customer Category in Sulawesi Tenggara Province, 2021

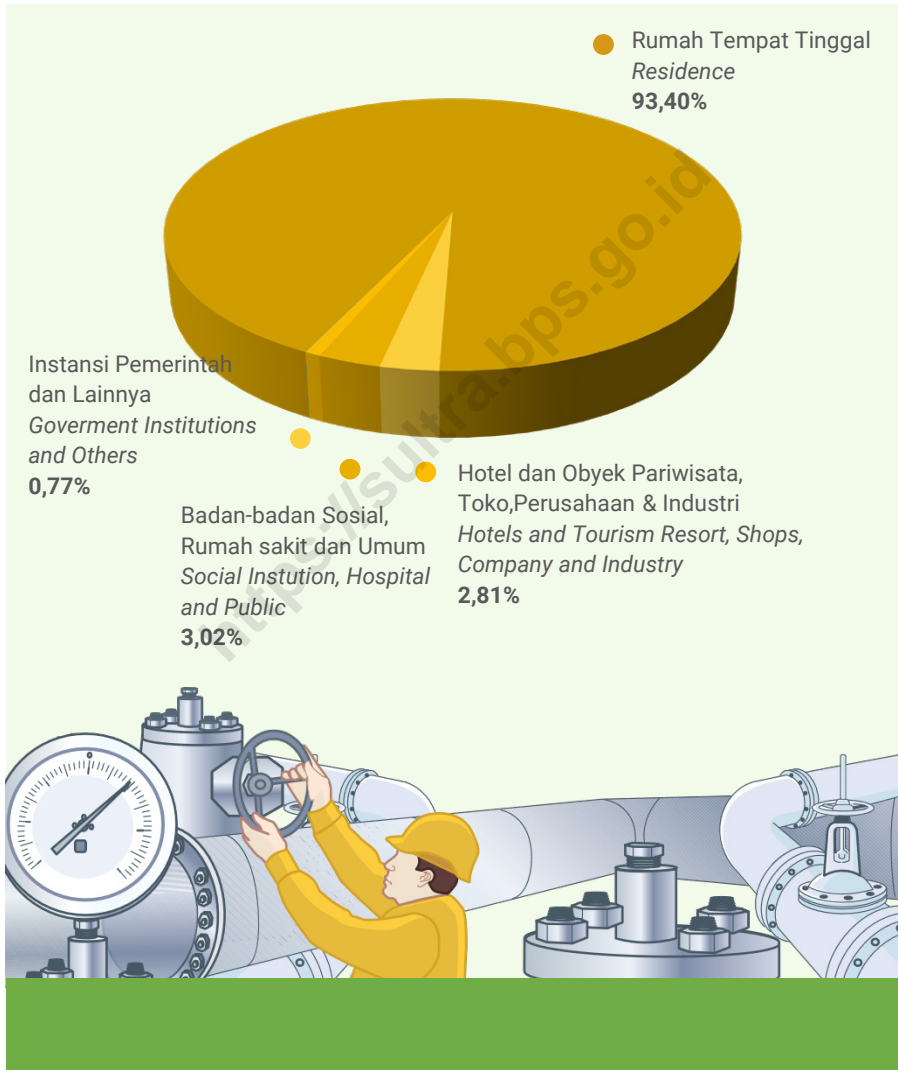

Sumber/Source: Perusahaan Daerah Air Minum Cabang Ranting Sulawesi Tenggara/Water Supply Company at Branch in Sulawesi Tenggara

Tabel
Table 6.1

Daya Terpasang, Produksi, dan Distribusi Listrik PT. PLN (Persero) Menurut Unit Layanan Pelanggan (ULP) di Unit Pelaksana Pelayanan Pelanggan (UP3) Kendari, 2021

Installed Electricity Power, Production, and Distribution of PT. PLN (Persero) by Customer Service Unit in Customer Service Managerial Unit of Kendari, 2021

ULP	Daya Terpasang Installed Electricity Power (kVA)	Produksi Listrik Electricity Production (kWh)	Listrik Terjual Electricity Sold (kWh)	Dipakai Sendiri Own Used (kWh)	Susut/ Hilang Shrinkage/ Lost (kWh)
(1)	(2)	(3)	(4)	(5)	(6)
Unaaha	89 058 600	133 839 014	109 012 463	850 049	11 914 164
Kolaka	83 472 444	151 989 686	114 136 923	832 175	18 356 670
Konawe Selatan	63 659 100	46 509 809	70 205 345	536 118	7 987 363
Bombana	42 070 500	47 008 920	42 603 636	355 881	4 663 194
Kolaka Utara	37 754 700	46 189 348	41 667 479	330 559	4 598 911
Wua-Wua	280 952 050	444 489 627	348 653 086	2 455 947	27 636 186
Benu-Benua	101 127 710	167 517 305	129 312 128	935 724	13 006 144
UP3 Kendari	698 095 104	1 037 543 708	855 591 060	6 296 452	88 162 632

Sumber/Source: Perusahaan Listrik Negara UP3 Kendari/National Electricity Company, Customer Service Managerial Unit of Kendari

Tabel
Table 6.2**Jumlah Pelanggan Listrik Menurut Unit Layanan Pelanggan (ULP)
di Unit Pelaksana Pelayanan Pelanggan (UP3) Kendari, 2017–
2021****Number of Electricity Customers by Customer Service Unit in Customer
Service Managerial Unit of Kendari, 2017–2021**

ULP	2017	2018	2019	2020	2021
(1)	(2)	(3)	(4)	(5)	(6)
Unaaha	49 292	56 929	61 940	66 829	70 244
Kolaka	44 273	51 144	58 016	63 371	68 940
Konawe Selatan	40 762	46 346	50 754	54 318	57 232
Bombana	21 379	25 020	27 865	30 675	33 462
Kolaka Utara	21 510	24 842	27 239	29 754	31 613
Wua-Wua	88 301	101 330	113 337	125 137	137 291
Benu-Benua	38 965	43 795	51 831	57 749	61 613
UP3 Kendari	304 482	349 406	390 982	427 833	460 395

Sumber/Source: Perusahaan Listrik Negara UP3 Kendari/National Electricity Company, Customer Service Managerial Unit of Kendari

Tabel
Table 6.3

**Jumlah Pelanggan dan Air yang Disalurkan Menurut Kabupaten/
Kota di Provinsi Sulawesi Tenggara, 2021**
**Number of Customers and Distributed Water by Regency/Municipality
in Sulawesi Tenggara Province, 2021**

Kabupaten/Kota Regency/Municipality	Pelanggan Number of Customers	Air Disalurkan Distributed Water (m ³)	Nilai Value (Rp)
(1)	(2)	(3)	(4)
Buton
Muna
Konawe	1 759	241 671	747 830 384
Kolaka	11 387	2 249 101	8 845 573 700
Konawe Selatan	126	363 500	39 367 900
Bombana	7 237	940 238	3 505 942 400
Wakatobi
Kolaka Utara	12 087	2 110 528	7 239 926 310
Buton Utara
Konawe Utara
Kolaka Timur	1 824	325 747	1 647 756 900
Konawe Kepulauan
Muna Barat
Buton Tengah
Buton Selatan
Kota Kendari	15 278	2 043 220	23 656 838 500
Kota Baubau	15 216	1 643 869	8 892 131 402
Sulawesi Tenggara	64 914	9 917 874	54 575 367 496

Sumber/Source: Perusahaan Daerah Air Minum Cabang Ranting Sulawesi Tenggara/Water Supply Company at Branch in Sulawesi Tenggara

Tabel 6.4 Jumlah Pelanggan Air Minum menurut Kategori Pelanggan di Provinsi Sulawesi Tenggara, 2017-2021
Number of Water Supply Establishment Customers by Customer Category in Sulawesi Tenggara Province, 2017-2021

Kategori Pelanggan Customer Category	2017	2018	2019	2020	2021
(1)	(2)	(3)	(4)	(5)	(6)
Rumah tempat tinggal/ <i>Residence</i>	104 843	110 202	88 470	94 457	60 627
Hotel dan Obyek Pariwisata, Toko, Perusahaan & Industri/ <i>Hotels and Tourism Resort, Shops, Company and Industry</i>	3 055	3 262	2 220	2 340	1 824
Badan-badan Sosial, Rumah sakit dan Umum/ <i>Social Institution, Hospital and Public</i>	859	898	2 270	2 304	1 958
Instansi Pemerintah/ <i>Government Institutions</i>	986	1 018	1 015	1 007	493
Lain-lain/ <i>Others</i>	30	5	242	15	12
Sulawesi Tenggara	109 773	115 385	94 217	100 123	64 914

Sumber/Source: Perusahaan Daerah Air Minum Cabang Ranting Sulawesi Tenggara/*Water Supply Company at Branch in Sulawesi Tenggara*

Tabel
Table 6.5

Volume Air Minum yang Disalurkan Menurut Kategori Pelanggan (M³) di Provinsi Sulawesi Tenggara, 2017-2021
Volume of Water Supply Distributed by Customer Category (M³) in Sulawesi Tenggara Province, 2017-2021

Kategori Pelanggan Customer Category	2017	2018	2019	2020	2021
(1)	(2)	(3)	(4)	(5)	(6)
Rumah tempat tinggal/ <i>Residence</i>	10 728 711	11 103 958	7 971 142	8 804 524	7 647 140
Hotel dan Obyek Pariwisata, Toko, Perusahaan & Industri/ <i>Hotels and Tourism Resort, Shops, Company and Industry</i>	904 512	952 970	629 319	656 444	587 455
Badan-badan Sosial, Rumah sakit dan Umum/ <i>Social Instution, Hospital and Public</i>	523 333	528 605	415 670	436 765	377 533
Instansi Pemerintah/ <i>Government Institutions</i>	556 534	577 539	297 220	1 127 685	190 974
Hilang dalam penyaluran/ <i>Lost in Distribution</i>	462 404	1 860 415	330 841	1 898 890	1 015 224
Lain-lain/ <i>Others</i>	102 888	102 888	2 238 206	153 738	99 548
Sulawesi Tenggara	13 278 382	15 126 375	11 882 398	13 082 046	9 917 874

Sumber/Source: Perusahaan Daerah Air Minum Cabang Ranting Sulawesi Tenggara/*Water Supply Company at Branch in Sulawesi Tenggara*

Tabel 6.6 Nilai Air Minum yang Disalurkan menurut Kategori Pelanggan (Ribu Rupiah) Provinsi Sulawesi Tenggara, 2017-2021
Table 6.6 Value of Water Supply Distributed by Customer Category in Sulawesi Tenggara Province (Thousand Rupiah), 2017-2021

Kategori Pelanggan Customer Category	2017	2018	2019	2020	2021
(1)	(2)	(3)	(4)	(5)	(6)
Rumah tempat tinggal/ <i>Residence</i>	64 214 606	60 325 403	53 164 498	60 979 093	41 780 194
Hotel dan Obyek Pariwisata, Toko, Perusahaan & Industri/ <i>Hotels and Tourism Resort, Shops, Company and Industry</i>	10 790 933	11 057 069	9 720 811	8 935 853	8 531 272
Badan-badan Sosial, Rumah sakit dan Umum/ <i>Social Instution, Hospital and Public</i>	891 850	905 454	8 454 993	1 220 316	1 102 564
Instansi Pemerintah/ <i>Government Institutions</i>	3 435 856	3 522 057	3 061 461	2 559 830	1 837 738
Lain-lain/ <i>Others</i>	1 338 502	1 338 505	2 040 797	1 649 158	1 323 598
Sulawesi Tenggara	80 671 747	77 142 488	76 442 559	75 344 249	54 575 367

Sumber/*Source*: Perusahaan Daerah Air Minum Cabang Ranting Sulawesi Tenggara/*Water Supply Company at Branch in Sulawesi Tenggara*

Tabel
Table 6.7

Daya Terpasang, Produksi, dan Distribusi Listrik PT. PLN (Persero) Menurut Kategori Pelanggan di Unit Pelaksana Pelayanan Pelanggan (UP3) Kendari, 2021¹
Installed Electricity Power, Production, and Distribution of PT. PLN (Persero) by Customer Category in Customer Service Managerial Unit of Kendari, 2021¹

Kategori Pelanggan <i>Customer Category</i>	Jumlah Pelanggan <i>Number of Customers</i>	Tenaga listrik yang terjual <i>electricity sold (kWh)</i>	Nilai penjualan <i>value of electricity sold (000 Rp)</i>
(1)	(2)	(3)	(4)
Industri/ <i>Industry</i>	390	480 44 132	53 822 628
Bisnis/ <i>Business</i>	22 301	169 182 997	210 869 774
Umum/ <i>Public</i>	4 363	48 136 916	65 926 092
Rumahtangga/ <i>Household</i>	423 735	552 685 016	601 668 224
Sosial/ <i>Social</i>	9 500	35 392 884	29 063 329
Layanan Khusus/ <i>Special Service</i>	106	2 149 116	4 935 624
UP 3 Kendari	460 395	855 591 060	966 285 671

Catatan/Note: ¹ Data ini hanya mencakup Region Kendari

Sumber/Source: Perusahaan Listrik Negara UP3 Kendari/*National Electricity Company, Customer Service Managerial Unit of Kendari*

07

INDUSTRI MANUFAKTUR DAN PERDAGANGAN

Manufacturing Industry and Trade

Industri Mikro dan Kecil di Sulawesi Tenggara, 2021

Micro and Small Industries in Sulawesi Tenggara, 2021



Perdagangan Antarpulau di Sulawesi Tenggara, 2021

Interisland Trade in Sulawesi Tenggara, 2021

Perdagangan Antarpulau Hasil Perkebunan Mencapai

838.555.500.000

rupiah

*Interisland Trade of Plantation Products
reached 838.555.500.000 rupiahs*

Komoditas dengan
nilai perdagangan
tertinggi
*Commodity with
the highest
trading values*



Cengkeh/Clove

Rp **226,60**
Miliar/Billion



PENJELASAN TEKNIS

TECHNICAL NOTES

- | | |
|--|--|
| <ol style="list-style-type: none"> 1. Industri manufaktur adalah suatu kegiatan ekonomi yang melakukan kegiatan mengubah suatu barang dasar secara mekanis, kimia, atau dengan tangan sehingga menjadi barang jadi/setengah jadi, dan atau barang yang kurang nilainya menjadi barang yang lebih tinggi nilainya, dan sifatnya lebih dekat kepada pemakai akhir. Termasuk dalam kegiatan ini adalah jasa industri dan pekerjaan perakitan. 2. Jasa industri adalah kegiatan industri yang melayani keperluan pihak lain. Pada kegiatan ini bahan baku disediakan oleh pihak lain sedangkan pihak pengolah hanya melakukan pengolahannya dengan mendapat imbalan sebagai balas jasa (upah maklon). 3. Perusahaan atau usaha industri adalah suatu unit (kesatuan) usaha yang melakukan kegiatan ekonomi, bertujuan menghasilkan barang atau jasa, terletak pada suatu bangunan atau lokasi tertentu, dan mempunyai catatan administrasi tersendiri mengenai produksi dan struktur biaya serta ada seorang atau lebih yang bertanggung jawab atas usaha tersebut. 4. Skala usaha industri mengikuti kriteria skala menengah dan besar Kementerian Perindustrian. Skala usaha menurut Kementerian Perindustrian terdiri dari: <ul style="list-style-type: none"> • Industri Kecil merupakan industri yang mempekerjakan paling banyak 19 orang tenaga kerja dan memiliki nilai investasi kurang dari satu milyar rupiah tidak termasuk tanah dan bangunan tempat usaha. | <ol style="list-style-type: none"> 1. <i>Manufacturing industry is defined as an economic activity processing basic goods mechanically, chemicals or manually into final or intermediate goods. It is also defined as processing of lower value goods into higher value goods as final or intermediate products. The activities also include services for manufacturing and assembling.</i> 2. <i>Services for manufacturing is defined as a manufacturing activity which serving other manufacturing establishments. In this case, raw materials are supplied by others while the workers are paid as a compensation for processing raw materials.</i> 3. <i>A manufacturing establishment is defined as a production unit engaged in economic activity, producing goods or services, located in a building or in a certain location, keeping a business record concerning the production and cost structure, and having a person or more that are responsible to those activities.</i> 4. <i>The industrial business scale follows the medium and large scale criteria of the Ministry of Industry. The business scale according to the Ministry of Industry consists of:</i> <ul style="list-style-type: none"> • <i>Small Industry is an industry that employs a maximum of 19 workers and has an investment value of less than one billion rupiah, excluding land and buildings for business premises.</i> • <i>Medium/Medium Industry</i> |
|--|--|

- Industri Menengah/Sedang merupakan industri yang memenuhi ketentuan sebagai berikut
 - o mempekerjakan paling banyak 19 orang tenaga kerja dan memiliki nilai investasi paling sedikit satu milyar rupiah atau
 - o mempekerjakan paling sedikit 20 orang tenaga kerja dan memiliki nilai investasi paling banyak lima belas milyar rupiah
 - Industri Besar merupakan industri yang mempekerjakan paling sedikit 20 orang tenaga kerja dan memiliki nilai investasi lebih dari lima belas milyar rupiah
5. Perdagangan Antar Pulau, Dalam kegiatan perdagangan antar pulau, barang-barang yang diperdagangkan di Sulawesi Tenggara terdiri dari dua kelompok. Kelompok pertama adalah komoditas hasil bumi yang meliputi: hasil pertanian, perkebunan, peternakan dan hasil hutan. Sedangkan kelompok kedua adalah komoditas hasil laut, yang meliputi ikan dan hasil-hasil laut lainnya.
- is an industry that meets the following conditions*
- o employs a maximum of 19 workers and has an investment value of at least one billion rupiah or
 - o employs at least 20 workers and has a maximum investment value of fifteen billion rupiahs
- *Large Industry is an industry that employs at least 20 workers and has an investment value of more than fifteen billion rupiah*
5. *Inter island Trade, in the inter island trade, the traded goods in Sulawesi Tenggara consist of two groups. The first group is a crops commodity which includes agriculture, estate crop, animal husbandry and forest products. Whereas the second group is the sea product commodities, including fish and other sea products.*

ULASAN**DESCRIPTION**

Pada tahun 2019, menurut klasifikasi pada industri besar dan sedang, jumlah perusahaan terbesar berada pada industri makanan yaitu sebanyak 48 perusahaan atau sekitar 62,34%. Namun dari sisi penyerapan tenaga kerja, industri logam dasar menyerap tenaga kerja terbesar yaitu 3 895 orang atau sekitar 49,33%.

Sejalan dengan industri besar dan sedang, pada industri mikro dan kecil, industri makanan juga memiliki jumlah perusahaan terbesar yaitu sebanyak 26 646 perusahaan atau sekitar 53,90%. Industri makanan juga menyerap tenaga kerja terbesar yaitu sebanyak 50 646 orang atau sekitar 51,37%.

Pada tahun 2021 terjadi peningkatan jumlah perusahaan pada industri mikro dan kecil sebanyak 1 418 perusahaan atau sekitar 10,92% dibandingkan tahun 2017. Namun di sisi lain terjadi penurunan penyerapan tenaga kerja sebanyak 16 561 orang atau sekitar 25,86%. Nilai investasi dan nilai produksi meningkat dibandingkan tahun 2017.

Pada sektor perdagangan hasil perkebunan dan hortikultura di tahun 2021, komoditas Kakao memiliki volume dan nilai perdagangan antar pulau terbesar, yaitu sebanyak 9 073 ton dengan nilai perdagangan sebesar Rp 254 044 000 000. Sedangkan dari peternakan, komoditas dengan nilai perdagangan antar pulau terbesar adalah sapi dan kerbau potong sebesar Rp 16 232 000 000.

In 2019, according to the classification of large and medium industries, the largest number of companies were in the food industry, namely 48 companies or about 62.34%. However, in terms of employment, the base metal industry absorbs the largest number of workers engaged, namely 3 895 people or about 49.33%.

In line with large and medium industries, in micro and small manufacturing industries, the food industry also has the largest number of companies, namely as many as 26 646 companies or about 53.90%. The food industry also absorbs the largest number of workers engaged, 50 646 people or about 51.37%.

In 2021, the number of companies in micro and small industries increase 1 418 companies or about 10.92% compared to 2017. But on the other hand, number of workers engaged decreased 16 561 people or about 25.86%. Investment and production value increased compared to 2017.

In the trade sector of estate crops and horticultural products in 2021, Cocoa commodities have the largest inter-island trade volume and value, which is 9 073 tons with a trade value of Rp. 254 044 000 000. Meanwhile, from livestock products, the commodities with the largest inter-island trade value are cow and buffalo of Rp 16 232 000 000.

Gambar
Figures 7.1

Nilai Produksi Industri Mikro dan Kecil di Provinsi Sulawesi Tenggara (Rupiah), 2021
Micro and Small Manufacturing Industries Production Value in Sulawesi Tenggara Province (Rupiahs), 2021

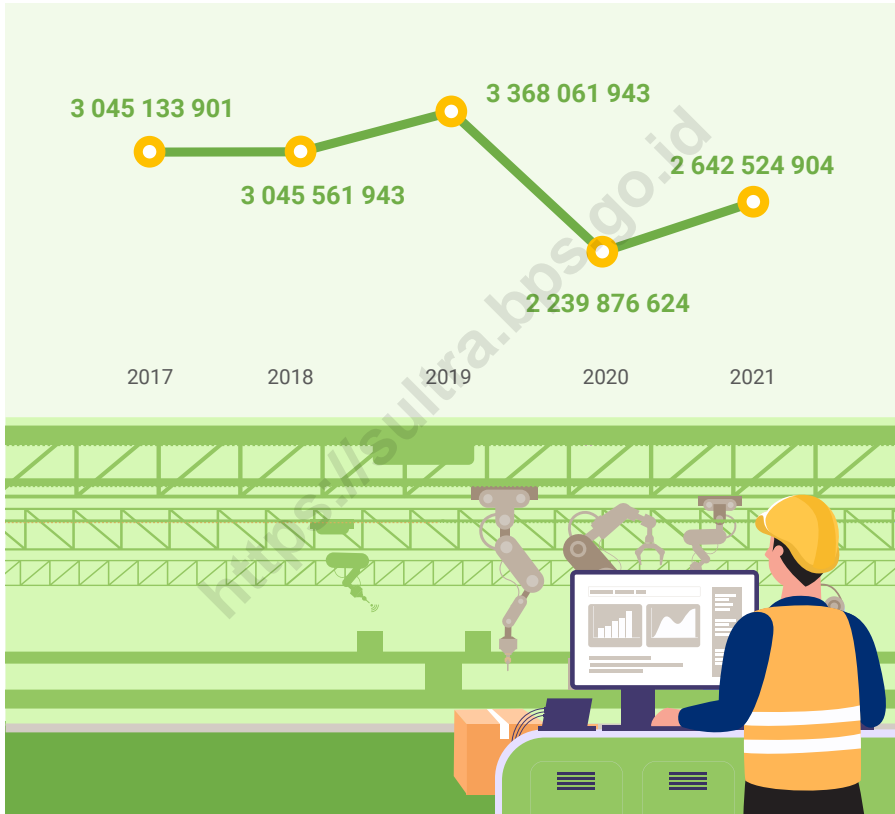

Sumber/Source : Dinas Perindustrian dan Perdagangan Provinsi Sulawesi Tenggara/Industry and Trade Office Of Sulawesi Tenggara Province

Gambar 7.2
Figures

Nilai Perdagangan Antar Pulau Hasil Industri Menurut Jenis Komoditas di Sulawesi Tenggara, 2021
Value of Inter Island Trade of Industrial Products by Kind of Commodity in Sulawesi Tenggara, 2021

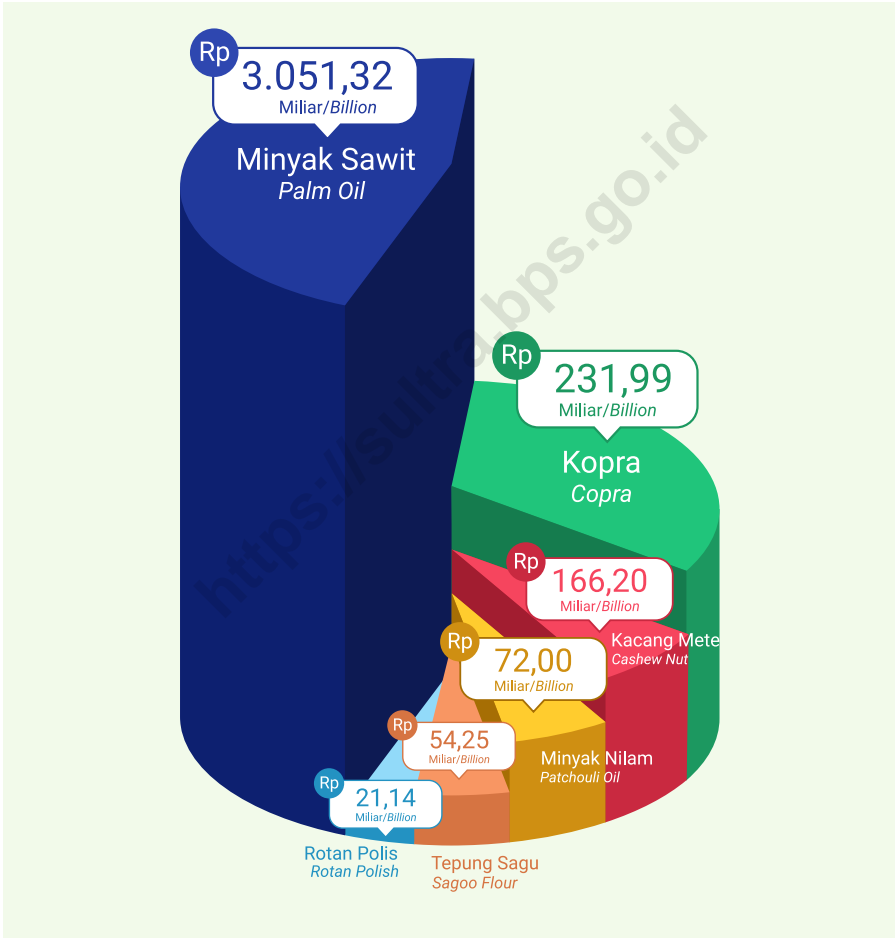

Sumber/Source: Dinas Perindustrian dan Perdagangan Provinsi Sulawesi Tenggara/Industry and Trade Office Of Sulawesi Tenggara Province

**7.1 INDUSTRI BESAR DAN SEDANG
LARGE AND MEDIUM MANUFACTURING INDUSTRY**

Tabel 7.1.1 Jumlah Perusahaan dan Tenaga Kerja Menurut Klasifikasi Industri pada Industri Besar dan Sedang di Provinsi Sulawesi Tenggara, 2019
Number of Establishments and Workers Engaged by Manufacturing Industry Classification in Large and Medium Industries in Sulawesi Tenggara Province, 2019

	Klasifikasi Industri Industrial Classification	Jumlah Perusahaan Number of Establishments (unit/unit)	Jumlah Tenaga Kerja Number of Workers Engaged (orang/person)
	(1)	(2)	(3)
10	Makanan/ <i>Foods</i>	48	2 884
11	Minuman/ <i>Beverages</i>	5	115
13	Tekstil/ <i>Textile</i>	1	27
14	Pakaian Jadi/ <i>Clothing</i>	1	21
16	Kayu-kayuan/ <i>Woods</i>	3	142
19	Produk dari Hasil Kilang Minyak/ <i>Aspal Products from refined oil</i>	1	33
22	Barang dari Plastik/ <i>Plastic goods</i>	1	22
23	Barang Galian Bukan Logam/ <i>Non-metallic Excavation</i>	6	227
24	Logam Dasar/ <i>Base Metal</i>	2	3 895
30	Alat Angkutan Lainnya/ <i>Other Transportation</i>	3	146
31	Furnitur/ <i>Furniture</i>	4	230
32	Pengolahan Lainnya/ <i>Other Processing</i>	2	154
	Jumlah/Total	77	7 896

Sumber/Source: BPS, Survei Industri Besar dan Sedang Tahunan/BPS-Statistics Indonesia, *The Annual Large and Medium Manufacturing Establishment Survey*

Tabel 7.1.2 Jumlah Perusahaan, Tenaga Kerja, Investasi, dan Nilai Produksi pada Industri Besar dan Sedang Menurut Kabupaten/Kota di Provinsi Sulawesi Tenggara, 2021¹
Number of Establishments, Workers Engaged, Investment, and Production Value in Manufacturing Industry by Regency/Municipality in Sulawesi Tenggara Province, 2021¹

Kabupaten/Kota Regency/Municipality	Jumlah Perusahaan Number of Establishments	Jumlah Tenaga Kerja Number of Workers Engaged	Investasi (ribu rupiah) Investment (thousand rupiahs)	Nilai Produksi (ribu rupiah) Production Value (thousand rupiahs)
(1)	(2)	(3)	(4)	(5)
Buton	9	553	143 838 021	223 672 527
Muna
Konawe	13	63	32 983 130	55 414 258
Kolaka	28	1 253	708 983 750	392 619 495
Konawe Selatan	18	891	182 629 797	334 116 417
Bombana	8	2 636	6 164 415 213	6 662 109 949
Wakatobi
Kolaka Utara	6	200	93 000 000	137 375 234
Buton Utara	1	553	30 000 000	37 500 000
Konawe Utara	35	1 037	1 250 022 013	1 366 412 678
Kolaka Timur
Konawe Kepulauan	1	...	46 012 488	...
Muna Barat
Buton Tengah
Buton Selatan
Kota Kendari	13	1 387	167 208 770	209 010 963
Kota Baubau
Sulawesi Tenggara	132	8 573	8 819 093 182	9 418 231 521

Catatan/Note: ¹ Jumlah perusahaan pada Industri Besar dan Sedang yang Terdaftar pada Dinas Perindustrian dan Perdagangan Provinsi Sulawesi Tenggara/ Number of companies in Manufacturing Industry registered with the Industry and Trade Office of Sulawesi Tenggara Province

Sumber/Source: Dinas Perindustrian dan Perdagangan Provinsi Sulawesi Tenggara/Industry and Trade Office Of Sulawesi Tenggara Province

**7.2 INDUSTRI MIKRO DAN KECIL
MICRO AND SMALL MANUFACTURING INDUSTRY**

Tabel 7.2.1 Jumlah Perusahaan dan Tenaga Kerja Menurut Klasifikasi Industri pada Industri Mikro dan Kecil, 2019
Number of Establishments and Workers Engaged by Industrial Classification in Micro and Small Manufacturing Industry, 2019

Klasifikasi Industri <i>Industrial Classification</i>		Jumlah Perusahaan <i>Number of Establishments</i> (unit/unit)	Jumlah Tenaga Kerja <i>Number of Workers</i> <i>Engaged</i> (orang/person)
(1)	(2)	(3)	
10 Makanan/ <i>Foods</i>	26 646	50 646	
11 Minuman/ <i>Beverages</i>	1 520	2 849	
13 Tekstil/ <i>Textile</i>	2 551	5 578	
14 Pakaian Jadi/ <i>Clothing</i>	1 582	3 090	
16 Kayu-kayuan/ <i>Woods</i>	5 496	9 853	
18 Percetakan dan Reproduksi Media Rekaman/ <i>Printing and Reproduction of Recorded Media</i>	141	279	
20 Bahan Kimia dan Barang dari Bahan Kimia/ <i>Chemicals and Chemical Products</i>	727	1 656	
21 Farmasi, Produk Obat Kimia dan Obat <i>Tradisional/Pharmaceuticals, Medicinal</i> <i>Chemical and Botanical Products</i>	9	9	
22 Barang dari Plastik/ <i>Plastic goods</i>	15	15	
23 Barang Galian Bukan Logam/ <i>Non-metallic</i> <i>Excavation</i>	8 050	19 189	
25 Barang Logam Bukan Mesin/ <i>Fabricated Metal</i> <i>Products except Machinery</i>	636	1 403	
27 Peralatan Listrik/ <i>Electrical Equipment</i>	1	4	
29 Kendaraan Bermotor/ <i>Motor Vehicles</i>	19	19	
30 Alat Angkutan Lainnya/ <i>Other Transportation</i>	244	384	
31 Furnitur/ <i>Furniture</i>	1 509	3 218	
32 Pengolahan Lainnya/ <i>Other Processing</i>	169	269	
33 Reparasi dan Pemasangan Mesin/ <i>Repair and</i> <i>Installation of Machinery</i>	120	126	
Jumlah/Total	49 435	98 587	

Sumber/*Source*: BPS, Survei Industri Mikro dan Kecil Tahunan/*BPS-Statistics Indonesia, The Annual Micro and Small Manufacturing Industry Survey*

Tabel 7.2.2 Jumlah Perusahaan, Tenaga Kerja, Investasi, dan Nilai Produksi pada Industri Mikro dan Kecil Menurut Kabupaten/Kota di Provinsi Sulawesi Tenggara, 2021¹
Number of Establishments, Workers Engaged, Investment, and Production Value in Micro and Small by Regency/Municipality in Sulawesi Tenggara Province, 2021¹

Kabupaten/Kota Regency/Municipality	Perusahaan Number of Companies	Tenaga Kerja Number of Employees	Investasi (ribu rupiah) Investment (thousand rupiahs)	Nilai Produksi (ribu rupiah) Production Value (thousand rupiahs)
(1)	(2)	(3)	(4)	(5)
Buton	802	2 503	99 072 240	126 048 577
Muna	1 192	4 402	158 325 729	221 680 318
Konawe	1 280	4 195	133 358 568	211 256 005
Kolaka	721	2 307	73 628 800	116 178 213
Konawe Selatan	2 888	9 236	555 643 760	571 449 792
Bombana	1 147	3 725	137 423 540	187 587 275
Wakatobi	144	489	34 527 176	38 678 433
Kolaka Utara	1 107	3 759	119 856 700	189 299 481
Buton Utara	407	1 301	60 048 824	65 517 059
Konawe Utara	504	1 630	71 335 400	82 085 170
Kolaka Timur	587	1 870	77 900 776	97 948 730
Konawe Kepulauan	184	572	38 147 632	40 149 824
Muna Barat	127	445	14 783 400	22 409 755
Buton Tengah	316	985	69 904 824	72 258 615
Buton Selatan	243	794	25 994 300	39 985 046
Kota Kendari	1 384	4 796	329 471 354	335 542 548
Kota Baubau	1 372	4 457	155 964 304	224 450 063
Sulawesi Tenggara	14 405	47 466	2 155 387 327	2 642 524 904
2020	13 698	44 478	2 049 296 327	2 239 876 624
2019	13 211	64 503	1 582 296 327	3 368 061 943
2018	12 996	64 073	1 367 296 327	3 045 561 943
2017	12 987	64 027	1 366 349 453	3 045 133 901

Catatan/Note: ¹ Jumlah perusahaan pada Industri Mikro dan Kecil yang terdaftar pada Dinas Perindustrian dan Perdagangan Provinsi Sulawesi Tenggara/ Number of companies in Micro and Small Industries registered with the Industry and Trade Office of Sulawesi Tenggara Province

Sumber/Source: Dinas Perindustrian dan Perdagangan Provinsi Sulawesi Tenggara/Industry and Trade Office Of Sulawesi Tenggara Province

**7.3 KONSTRUKSI
CONSTRUCTION**

Tabel 7.3.1 Ringkasan Statistik Konstruksi Perorangan, 2020
Table Summary of Micro Construction Establishments Statistics, 2020

Uraian Description	Satuan Unit	Gedung Building	Sipil Civil	Khusus Specialized	Konstruksi Construction
(1)	(2)	(3)	(4)	(5)	(6)
1. Banyaknya Sampel Usaha <i>Number of Establishment Sample</i>	usaha <i>establishment</i>	497	54	211	762
2. Rata-Rata Pekerja Tetap <i>Average of Permanent Workers</i>	orang <i>person</i>	1	1	1	1
3. Median Pekerja Harian per Bulan <i>Median of Casual Workers Monthly</i>	orang <i>person</i>	3	4	1	2
4. Median Hari Orang Pekerja Harian <i>Median of Mandays of Casual Workers</i>	hari orang <i>mandays</i>	200	150	65	150
5. Rata-Rata Bulan Kegiatan <i>Average of Active Months</i>	bulan <i>months</i>	4	3	3	4
6. Rata-Rata Hari Kerja Pekerja Harian per Bulan <i>Average of Mandays of Casual Workers</i>	hari <i>days</i>	22	18	17	20
7. Median Balas Jasa dan Upah Pekerja <i>Median of Compensation and Wages of Workers</i>	ribu rupiah <i>thousand rupiahs</i>	38 844	27 689	18 200	31 601
8. Median Nilai Konstruksi <i>Median of Construction Value</i>	ribu rupiah <i>thousand rupiahs</i>	68 300	48 000	30 000	50 000
9. Median Biaya/Pengeluaran <i>Median of Expenses</i>	ribu rupiah <i>thousand rupiahs</i>	144 450	91 410	57 710	109 275
10. Median Pendapatan <i>Median of Income</i>	ribu rupiah <i>thousand rupiahs</i>	168 000	102 322	76 746	129 310
11. Median Persentase Keuntungan <i>Median of Profit Percentage</i>	%	10	10	10	10
12. Median Nilai Bahan/Material Konstruksi <i>Median of Construction Materials Used</i>	ribu rupiah <i>thousand rupiahs</i>	96 000	58 350	36 000	66 725
13. Indeks Kondisi Bisnis <i>Business Conditions Indices</i>	–	50,98	45,76	52,58	50,08
14. Indeks Prospek Bisnis <i>Business Prospects Indices</i>	–	63,35	58,98	60,52	61,14
15. Indeks Masalah Bisnis Sebelum Covid-19 <i>Business Problems Indices Before Covid-19</i>	–	4,41	8,31	6,42	6,2
16. Indeks Masalah Bisnis Saat Covid-19 <i>Business Problems Indices During Covid 19</i>	–	20,16	19,32	20,81	20,15

Sumber/Source: BPS, Survei Usaha Konstruksi Perorangan/BPS-Statistics Indonesia, Micro Construction Establishments Survey

Tabel
Table 7.3.2

Banyaknya Sampel Usaha, Rata-Rata Pekerja Tetap, Median Hari Orang Pekerja Harian, Median Balas Jasa dan Upah Pekerja per Tahun, serta Median Nilai Konstruksi Usaha Konstruksi Perorangan Menurut Kabupaten/Kota di Provinsi Sulawesi Tenggara, 2020
Sample Size, Average of Permanent Workers, Median of Mandays of Casual Workers, Median of Annual Compensation and Wages of Workers, and Median of Construction Value by Unincorporated Construction Establishments by Regency/Municipality in Sulawesi Tenggara Province, 2020

Kabupaten/Kota Regency/Municipality	Jumlah Sampel Usaha Sample Size Establishment	Rata-Rata Pekerja Tetap (orang) Average of Permanent Workers (person)	Median Hari Orang Pekerja Harian (hari orang) Median of Mandays of Casual Workers (mandays)	Median Balas Jasa dan Upah Pekerja per Tahun (ribu rupiah) Median of Annual Compensation and Wages of Workers (thousand rupiahs)	Median Nilai Konstruksi (ribu rupiah) Median of Construction Value (thousand rupiahs)
(1)	(2)	(3)	(4)	(5)	(6)
Buton	50	1	108	22 200	44 000
Muna	50	1	200	43 145	200 000
Konawe	50	1	108	25 200	68 788
Kolaka	50	1	192	26 875	30 000
Konawe Selatan	50	1	150	33 060	35 856
Bombana	50	1	174	29 400	47 000
Wakatobi	50	1	180	58 050	38 500
Kolaka Utara	50	1	243	43 840	130 000
Buton Utara	50	1	120	20 700	63 865
Konawe Utara	50	1	96	23 672	63 500
Kolaka Timur	31	1	104	34 000	85 750
Konawe Kepulauan	–	–	–	–	–
Muna Barat	30	1	128	24 150	255 908
Buton Tengah	51	1	95	4 000	21 800
Buton Selatan	50	2	336	48 875	35 000
Kota Kendari	50	1	120	32 500	101 200
Kota Baubau	50	1	134	24 200	53 640
Sulawesi Tenggara	762	1	150	31 601	50 000

Sumber/Source: BPS, Survei Usaha Konstruksi Perorangan/BPS-Statistics Indonesia, Micro Construction Establishments Survey

**7.4 PERDAGANGAN
TRADE**

Tabel 7.4.1 Volume dan Nilai Perdagangan Antar Pulau Hasil Perkebunan dan Hortikultura Menurut Jenis Komoditas di Sulawesi Tenggara, 2021
Volume and Value of Inter Island Trade of Estate Crops Products and Horticultural by Kind of Commodity in Sulawesi Tenggara, 2021

Jenis Komoditas <i>Kind of Commodity</i>	Satuan <i>Unit</i>	Volume <i>Volume</i>	Nilai <i>Value</i> (000 Rp)
(1)	(2)	(3)	(4)
Bawang Merah/ <i>Onion</i>	Ton/Tons	53	1 325 000
Jeruk/ <i>Orange</i>	Ton/Tons	81	2 430 000
Bawang Putih/ <i>Garlic</i>	Ton/Tons	-	-
Mete Gelondongan/ <i>Cashew nuts</i>	Ton/Tons	4 175	100 200 000
Kemiri/ <i>Candlenut</i>	Ton/Tons	2 009	11 049 500
Cabai Rawit/ <i>Chili</i>	Ton/Tons	65	1 950 000
Sayur Segar/ <i>Fresh Vegetables</i>	Ton/Tons	-	-
Buah Rambutan/ <i>Rambutan</i>	Ton/Tons	-	-
Terung/ <i>Eggplant</i>	Ton/Tons	-	-
Kelapa Bulat/ <i>Coconut</i>	Ton/Tons	3 722	29 776 000
Tomat/ <i>Tomatos</i>	Ton/Tons	-	-
Cengkeh/ <i>Ceche</i>	Ton/Tons	2 060	226 600 000
Kakao/ <i>Cocoa</i>	Ton/Tons	9 073	254 044 000
Lada Biji/ <i>Pepper Seeds</i>	Ton/Tons	3 039	182 340 000
Pala Biji/ <i>Nutmeg Seeds</i>	Ton/Tons	185	5 550 000
Pisang/ <i>Banana</i>	Ton/Tons	-	-
Pinang/ <i>Areca nut</i>	Ton/Tons	1 436	14 360 000
Jahe/ <i>Ginger</i>	Ton/Tons	232	1 160 000
Sawit (Cangkang)/ <i>Palm (Shell)</i>	Ton/Tons	3 976	5 694 000
Kayu Manis/ <i>Cinnamon</i>	Ton/Tons	121	1 573 000
Biji Kapas/ <i>Cotton Seed</i>	Ton/Tons	144	504 000

Sumber/*Source* : Dinas Perindustrian dan Perdagangan Provinsi Sulawesi Tenggara/*Industry and Trade Office Of Sulawesi Tenggara Province*

Tabel 7.4.2 Volume dan Nilai Perdagangan Antar Pulau Hasil Peternakan Menurut Jenis Komoditas di Sulawesi Tenggara, 2021
Volume and Value of Inter Island Trade of Livestock Products by Kind of Commodity in Sulawesi Tenggara, 2021

Jenis Komoditas <i>Kind of Commodity</i>	Satuan <i>Unit</i>	Volume <i>Volume</i>	Nilai <i>Value</i> (000 Rp)
(1)	(2)	(3)	(4)
Daging Sapi/ <i>Beef</i>	Ton/ <i>Tons</i>	-	-
Sapi dan Kerbau Potong/ <i>Cow and Buffalo</i>	Ekor/ <i>Heads</i>	2 029	16 232 000
Ayam Potong/ <i>Cut Chicken</i>	Ekor/ <i>Heads</i>	5 085	279 675
Daging Ayam/ <i>Chicken meat</i>	Ton/ <i>Tons</i>	-	-
Telur Ayam Konsumsi/ <i>Egg Chicken</i>	Ton/ <i>Tons</i>	55,44	1 330 608

Sumber/*Source*: Dinas Perindustrian dan Perdagangan Provinsi Sulawesi Tenggara/*Industry and Trade Office Of Sulawesi Tenggara Province*

Tabel 7.4.3 Volume dan Nilai Perdagangan Antar Pulau Hasil Perikanan Menurut Jenis Komoditas di Sulawesi Tenggara, 2021
Table 7.4.3 Volume and Value of Inter Island Trade of Fishery Products by Kind of Commodity in Sulawesi Tenggara, 2021

Jenis Komoditas Kind of Commodity	Satuan Unit Unit	Volume Volume	Nilai Value (000 Rp)
(1)	(2)	(3)	(4)
Cumi-Cumi/Squid	Ton/Tons	102,43	4 301 934
Ikan Teri Kering/Dry Anchovy	Ton/Tons	-	-
Daging Kerang Kering/Dry Clam Meat	Ton/Tons	-	-
Daging Rajungan/Crab Meat	Ton/Tons	332,93	101 543 040
Gurita/Octopus	Ton/Tons	1 332,38	41 303 656
Ikan Baronang/Baronang Fish	Ton/Tons	3,39	101 670
Ikan Cakalang/Cakalang Fish	Ton/Tons	2 377,66	47 553 140
Ikan Ekor Kuning/Yellow Tail Fish	Ton/Tons	0,06	1 210
Ikan Hias Air Laut/Seawater Ornamental Fish	Ton/Tons	22,10	1 436 760
Ikan Kakaktua/Parrot Fish	Ton/Tons	95,61	1 816 666
Ikan Kerapu Segar/Fresh Grouper Fish	Ton/Tons	477,48	20 531 769
Ikan Kerapu Hidup/Live Grouper Fish	Ton/Tons	62,43	2 622 186
Ikan Katamba/Katamba Fish	Ton/Tons	6,77	169 275
Ikan Bandeng Segar/Fresh Milkfish	Ton/Tons	557,82	12 272 040
Teripang/Sea cucumber	Ton/Tons	46,75	21 037 500
Madidihang/Medidihang	Ton/Tons	-	-
Tongkol/Cob	Ton/Tons	2 391,05	25 106 056
Tuna/Tuna	Ton/Tons	747,56	30 350 733
Ikan Kembung/Bloated Fish	Ton/Tons	193,06	4 633 440
Ikan Kuwe/Kuwe Fish	Ton/Tons	6,76	148 632
Ikan Layang/Flying Fish	Ton/Tons	5 164,3	129 107 500
Ikan Marlin/Marlin Fish	Ton/Tons	35,26	740.502
Ikan Moa/Moa Fish	Ton/Tons	-	-
Ikan Tenggiri/Mackerel Fish	Ton/Tons	384,05	11 521 560
Ikan Kakap Merah/Red Snapper Fish	Ton/Tons	104,75	4 504 379

Lanjutan Tabel/Continued Table 7.4.4

Jenis Komoditas <i>Kind of Commodity</i>	Satuan <i>Unit</i>	Volume <i>Volume</i>	Nilai <i>Value</i> (000 Rp)
(1)	(2)	(3)	(4)
Kepiting Hidup/ <i>Live Crab</i>	Ton/Tons	0,04	2 800
Kulit Kerang Kering/ <i>Dry seashells</i>	Ton/Tons	-	-
Layur/ <i>Layur</i>	Ton/Tons	103,52	2 587 950
Lobster/ <i>Lobster</i>	Ton/Tons	-	-
Rumput Laut/ <i>Seaweed</i>	Ton/Tons	4 942,2	150 737 100
Udang/ <i>Shrimp</i>	Ton/Tons	3 366 487	134 659 480
Tetelan Tuna/ <i>Tuna Drop</i>	Ton/Tons	5,00	200 000 000
Sotong/ <i>Cuttlefish</i>	Ton/Tons	36,50	949 078
Ikan Lemadang/ <i>Lemadang Fish</i>	Ton/Tons	104,82	2 410 860
Kepiting Bakau/ <i>Mangrove Crab</i>	Ton/Tons	74,74	2 615 935
Lobster Hidup/ <i>Live Lobster</i>	Ton/Tons	55,12	11 107 083
Lobster Air Tawar/ <i>Freshwater Lobster</i>	Ton/Tons	0,64	36 946
Lobster Segar/ <i>Fresh Lobster</i>	Ton/Tons	0,32	630 000
Udang Ronggeng Segar/ <i>Fresh Ronggeng Shrimp</i>	Ton/Tons	21,94	4 498 520
Udang Windu/ <i>Windu Shrimp</i>	Ton/Tons	0,24	21 510
Ubur-Ubur/ <i>Jellyfish</i>	Ton/Tons	336,87	3 705 548
Kerang/ <i>Shell</i>	Ton/Tons	97,84	1 663 314

Sumber/Source : Dinas Perindustrian dan Perdagangan Provinsi Sulawesi Tenggara/*Industry and Trade Office Of Sulawesi Tenggara Province*

Tabel 7.4.4 Volume dan Nilai Perdagangan Antar Pulau Hasil Industri Menurut Jenis Komoditas di Sulawesi Tenggara, 2021
Volume and Value of Inter Island Trade of Industrial Products by Kind of Commodity in Sulawesi Tenggara, 2021

Jenis Komoditas <i>Kind of Commodity</i>	Satuan <i>Unit</i>	Volume <i>Volume</i>	Nilai <i>Value</i> (000 Rp)
(1)	(2)	(3)	(4)
Kacang Mete/ <i>Cashew Nut</i>	Ton/ <i>Tons</i>	1 108	166 200 000
Kakao Bubuk/ <i>Powdered Cocoa</i>	Ton/ <i>Tons</i>	-	-
Kakao Pasta/ <i>Cocoa Pasta</i>	Ton/ <i>Tons</i>	-	-
Kopra Putih/ <i>White Copra</i>	Ton/ <i>Tons</i>	-	-
K o p r a / <i>Copra</i>	Ton/ <i>Tons</i>	25 777	231 993 000
Tepung Tapioka/ <i>Tapioca</i>	Ton/ <i>Tons</i>	-	-
Rotan Polish/ <i>Rotan Polish</i>	Ton/ <i>Tons</i>	1 057	21 140 000
Minyak Nilam/ <i>Patchouli Oil</i>	Ton/ <i>Tons</i>	144	72 000 000
Arang Tempurung/ <i>Shell Charcoal</i>	Ton/ <i>Tons</i>	-	-
Tepung Sagu/ <i>Sago Flour</i>	Ton/ <i>Tons</i>	2 170	54 250 000
Minyak Sawit/ <i>Palm Oil</i>	Ton/ <i>Tons</i>	2 542 764	3 051 316 800

Sumber/*Source* : Dinas Perindustrian dan Perdagangan Provinsi Sulawesi Tenggara/*Industry and Trade Office Of Sulawesi Tenggara Province*



Jumlah Hotel Bintang dan Hotel Non-Bintang di Sulawesi Tenggara, 2021

Number of Classified and Non-Classified Hotel in Sulawesi Tenggara, 2021



20 dari **25**
out of
terletak di Kota Kendari
are located in Kendari



114 dari **458**
out of
terletak di Kota Kendari
are located in Kendari

Persentase Tingkat Penghunian Kamar Hotel dan Akomodasi Lainnya di Sulawesi Tenggara, 2021

Occupancy Rate of Hotel and Other Accommodations Room in Sulawesi Tenggara, 2021



PENJELASAN TEKNIS

1. Wisatawan mancanegara (wisman) ialah setiap pengunjung yang mengunjungi suatu negara di luar tempat tinggalnya, didorong oleh satu atau beberapa keperluan tanpa bermaksud memperoleh penghasilan di tempat yang dikunjungi dan lamanya kunjungan tersebut tidak lebih dari satu tahun (12 bulan). Definisi ini mencakup 2 (dua) kategori wisatawan mancanegara, yaitu :
 - d. Wisatawan (turis) ialah setiap pengunjung seperti definisi di atas yang tinggal paling sedikit 24 jam, akan tetapi tidak lebih dari 1 (satu) tahun di tempat yang dikunjungi, dengan maksud antara lain: berlibur, rekreasi, olah raga, bisnis, menghadiri pertemuan, studi, dan kunjungan dengan alasan kesehatan.
 - e. *Excursionist* ialah setiap pengunjung seperti definisi di atas yang tinggal kurang dari 24 jam di tempat yang dikunjungi (termasuk "*Cruise passengers*"). *Cruise Passengers* ialah setiap pengunjung yang tiba di suatu negara di mana mereka tidak menginap di akomodasi yang tersedia di negara tersebut, misalnya dengan kapal laut.
2. Rata-rata lama tinggal adalah rata-rata waktu tinggal wisatawan mancanegara di Indonesia untuk satu kali kunjungan.
3. Usaha penyediaan akomodasi adalah usaha yang menyediakan pelayanan penginapan yang dapat dilengkapi dengan pelayanan pariwisata lainnya. Usaha penyediaan akomodasi dapat berupa hotel, vila, pondok wisata,

TECHNICAL NOTES

1. *An International Visitor is any person visiting a country other than his usual place of residence for any reason other than for earning income in the country visited, and the length of stay is no more than one year (12 months). This definition covers two categories of foreign visitors, namely:*
 - a. "*Tourist*" is any visitor staying for at least 24 hours, but no more than one year, in the country visited, with the intention of visiting, and for any of these purposes: Pleasure, recreation and sports, Business, visiting friends and relatives, missions, attending meetings, conferences, visit for health reasons and study.
 - b. "*Excursionist*" is any visitor staying less than 24 hours in the country visited including, "*Cruise Passengers*"; i.e. visitors arriving in a country without staying in any accommodation available in the visited country.
2. *Average length of stay is the average stay duration of foreign visitor in Indonesia for one trip.*
3. *The business of providing accommodation is a business that provides specialty services that can be equipped with other tourism services. It includes hotel, villa, cottage, camping, caravan stop, and other*

- bumi perkemahan, persinggahan karavan, dan akomodasi lainnya yang digunakan untuk tujuan pariwisata.
4. Hotel adalah penyediaan akomodasi secara harian berupa kamar-kamar di dalam satu bangunan yang dapat dilengkapi dengan jasa pelayanan makan dan minum, kegiatan hiburan dan atau fasilitas lainnya. Hotel terdiri dari hotel berbintang dan hotel non-bintang.
 5. Hotel bintang adalah usaha penyediaan jasa pelayanan penginapan, makan minum serta jasa lainnya bagi umum dengan menggunakan sebagian atau seluruh bangunan. Usaha ini dikelola secara komersial serta memenuhi ketentuan persyaratan sebagai hotel bintang (termasuk berlian) yang ditetapkan dalam surat keputusan instansi yang membinanya. Misalnya hotel bintang lima, hotel bintang empat dan seterusnya.
 6. Tingkat penghunian kamar hotel adalah persentase banyaknya malam kamar yang dihuni terhadap banyaknya malam kamar yang tersedia.
 7. Rata-rata lamanya tamu menginap adalah banyaknya malam tempat tidur yang terpakai (malam tamu) dengan banyaknya tamu yang menginap di hotel atau akomodasi lainnya.
- accommodation that are used for tourism purposes.*
4. *Hotel is a daily supply of accommodation rooms within a building which can be equipped with eating and drinking services, entertainment activities and/or other facilities. Hotel consists of a classified hotel and a non-classified hotel.*
 5. *A star hotel is the business of providing an accommodation, eating and drinking as well as other services for the public by using a building or a part of a building. It is managed commercially and meets specified requirements as a star hotel (including diamonds) set forth in the decree of fostering agency. For example, five star hotel, four star hotel, and so on.*
 6. *Room occupancy rate is the number of room-nights occupied divided by the number of room-nights available, multiplied by 100 percent.*
 7. *Average length of stay is the number of bed-nights used (guest night) divided by the number of guests coming to spend the night at the accommodation.*

ULASAN

Jumlah hotel di Sulawesi Tenggara pada tahun 2021 tercatat sebanyak 483 unit. Selama kurun waktu 2021, Rata-rata Lama Menginap Tamu Asing mencapai 2,36 hari, lebih tinggi dari rata-rata Tamu Domestik yang mencapai 1,48 hari.

Persentase Tingkat Penghunian Kamar Hotel dan Akomodasi Lainnya selama kurun waktu Januari sampai Desember 2021 tercatat sebesar 38,41 persen pada hotel berbintang dan 18,77 persen pada hotel non bintang. Untuk hotel berbintang, Tingkat hunian tertinggi tercatat di Juni yang mencapai 47,58 persen dan terendah di Juli yaitu sebesar 25,38 persen, sementara untuk hotel non bintang tingkat hunian tertinggi tercatat di November dan terendah di April.

DESCRIPTION

The number of hotels in Sulawesi Tenggara in 2021, there were 483 units. During the period of 2021, Average Length of Stay of Foreign Guests days reached 2.36 days, higher than the average Guest Domestic reaching 1.48 days.

Percentage of Room Occupancy Rate and Accommodation during the period January to December 2021 was recorded at 38.41 percent at classified hotel and 18.77 percent in the non-classified hotel. For classified hotel, the highest occupancy rate was recorded in June, which reached 47.58 percent and the lowest in July amounting to 25.38 percent, while for non-classified hotel recorded the highest room occupancy rate in November and lowest in April.

Gambar 8.1 Rata-rata Lama Menginap Tamu Asing Menurut Bulan (hari) di Provinsi Sulawesi Tenggara, 2021
Figures Length Average of Stay of Foreign Guests by Month (days) in Sulawesi Tenggara Province, 2021



Sumber/Source : BPS. Survei Hotel Tahunan (VHTL)/BPS-Statistics Indonesia, Hotels Survey

Gambar 8.2
Figures

Persentase Tingkat Penghunian Kamar Hotel dan Akomodasi Lainnya Menurut Jenis Hotel dan Bulan di Provinsi Sulawesi Tenggara, 2021
Occupancy Rate of Hotel and Other Accommodation Room by Hotel Type and Month in Sulawesi Tenggara Province, 2021

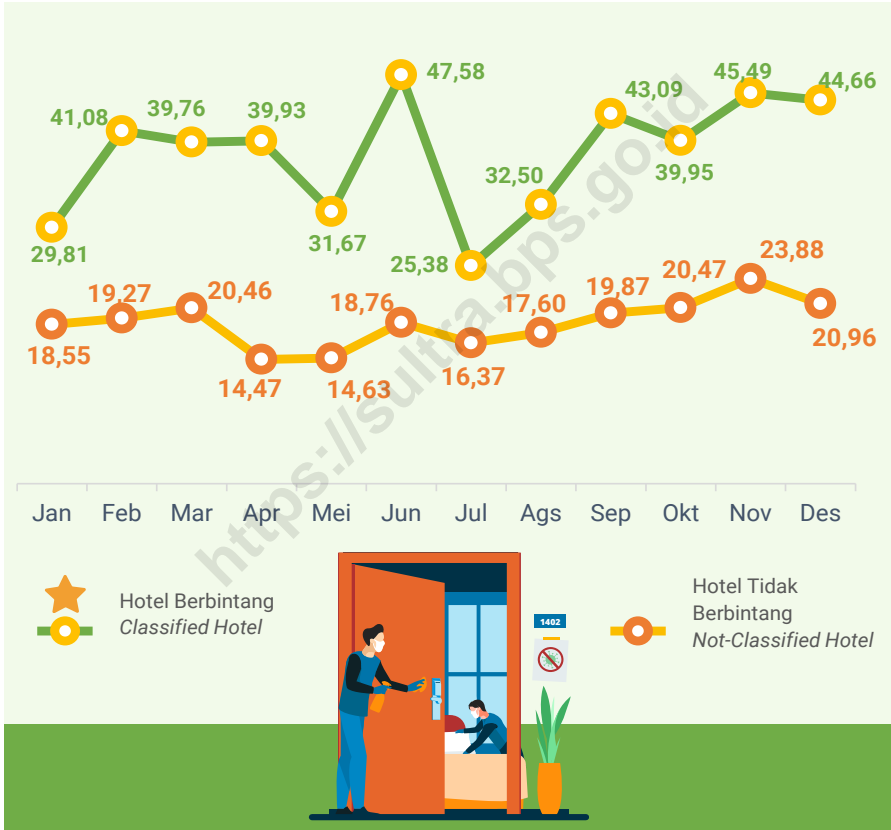

Sumber/Source : BPS. Survei Hotel Tahunan (VHTL)/BPS-Statistics Indonesia, Hotels Survey

Tabel 8.1 Jumlah Akomodasi, Kamar, dan Tempat Tidur yang Tersedia pada Hotel Bintang Menurut Kabupaten/Kota di Provinsi Sulawesi Tenggara, 2015–2021
Number of Accommodations, Available Rooms and Beds in Classified Hotel by Regency/Municipality in Sulawesi Tenggara Province, 2015–2021

Kabupaten/Kota Regency/Municipality	2015		
	Akomodasi Accommodations	Kamar Rooms	Tempat Tidur Beds
(1)	(2)	(3)	(4)
Buton	-	-	-
Muna	-	-	-
Konawe	-	-	-
Kolaka	1	93	146
Konawe Selatan	1	48	78
Bombana	0	0	0
Wakatobi	1	60	77
Kolaka Utara	-	-	-
Buton Utara	-	-	-
Konawe Utara	-	-	-
Kolaka Timur	-	-	-
Konawe Kepulauan	-	-	-
Muna Barat	-	-	-
Buton Tengah	-	-	-
Buton Selatan	-	-	-
Kota Kendari	13	1 029	1 434
Kota Baubau	1	33	58
Sulawesi Tenggara	17	1 263	1 793

Lanjutan Tabel/Continued Table 8.1

Kabupaten/Kota Regency/Municipality	2016		
	Akomodasi Accommodations	Kamar Rooms	Tempat Tidur Beds
	(1)	(5)	(6)
Buton	-	-	-
Muna	-	-	-
Konawe	-	-	-
Kolaka	1	93	113
Konawe Selatan	1	48	78
Bombana	-	-	-
Wakatobi	1	69	105
Kolaka Utara	-	-	-
Buton Utara	-	-	-
Konawe Utara	-	-	-
Kolaka Timur	-	-	-
Konawe Kepulauan	-	-	-
Muna Barat	-	-	-
Buton Tengah	-	-	-
Buton Selatan	-	-	-
Kota Kendari	13	1 020	1 573
Kota Baubau	1	33	58
Sulawesi Tenggara	17	1 263	1 927

Lanjutan Tabel/Continued Table 8.1

Kabupaten/Kota Regency/Municipality	2017		
	Akomodasi Accommodations	Kamar Rooms	Tempat Tidur Beds
(1)	(8)	(9)	(10)
Buton	-	-	-
Muna	-	-	-
Konawe	-	-	-
Kolaka	1	93	143
Konawe Selatan	1	48	82
Bombana	-	-	-
Wakatobi	1	71	100
Kolaka Utara	-	-	-
Buton Utara	-	-	-
Konawe Utara	-	-	-
Kolaka Timur	-	-	-
Konawe Kepulauan	-	-	-
Muna Barat	-	-	-
Buton Tengah	-	-	-
Buton Selatan	-	-	-
Kota Kendari	14	1 144	1 913
Kota Baubau	1	33	58
Sulawesi Tenggara	18	1 389	2 296

Lanjutan Tabel/Continued Table 8.1

Kabupaten/Kota Regency/Municipality	2018		
	Akomodasi Accommodations	Kamar Rooms	Tempat Tidur Beds
	(1)	(11)	(12)
Buton	-	-	-
Muna	-	-	-
Konawe	-	-	-
Kolaka	1	93	143
Konawe Selatan	1	48	76
Bombana	-	-	-
Wakatobi	1	71	100
Kolaka Utara	-	-	-
Buton Utara	-	-	-
Konawe Utara	-	-	-
Kolaka Timur	-	-	-
Konawe Kepulauan	-	-	-
Muna Barat	-	-	-
Buton Tengah	-	-	-
Buton Selatan	-	-	-
Kota Kendari	17	1 389	2 128
Kota Baubau	1	33	58
Sulawesi Tenggara	21	1 634	2 505

Lanjutan Tabel/Continued Table 8.1

Kabupaten/Kota Regency/Municipality	2019		
	Akomodasi Accommodations	Kamar Rooms	Tempat Tidur Beds
(1)	(14)	(15)	(16)
Buton	-	-	-
Muna	-	-	-
Konawe	-	-	-
Kolaka	1	93	143
Konawe Selatan	1	48	76
Bombana	-	-	-
Wakatobi	1	71	100
Kolaka Utara	-	-	-
Buton Utara	-	-	-
Konawe Utara	-	-	-
Kolaka Timur	-	-	-
Konawe Kepulauan	-	-	-
Muna Barat	-	-	-
Buton Tengah	-	-	-
Buton Selatan	-	-	-
Kota Kendari	18	1 389	2 128
Kota Baubau	1	33	58
Sulawesi Tenggara	22	1 634	2 505

Lanjutan Tabel/Continued Table 8.1

Kabupaten/Kota Regency/Municipality	2020		
	Akomodasi Accommodations	Kamar Rooms	Tempat Tidur Beds
	(1)	(17)	(18)
Buton	-	-	-
Muna	-	-	-
Konawe	-	-	-
Kolaka	1	93	146
Konawe Selatan	1	48	78
Bombana	-	-	-
Wakatobi	1	77	100
Kolaka Utara	-	-	-
Buton Utara	-	-	-
Konawe Utara	-	-	-
Kolaka Timur	-	-	-
Konawe Kepulauan	-	-	-
Muna Barat	-	-	-
Buton Tengah	-	-	-
Buton Selatan	-	-	-
Kota Kendari	19	1 476	2 183
Kota Baubau	1	33	58
Sulawesi Tenggara	23	1 694	2 465

Lanjutan Tabel/Continued Table 8.1

Kabupaten/Kota Regency/Municipality	2021		
	Akomodasi Accommodations	Kamar Rooms	Tempat Tidur Beds
(1)	(17)	(18)	(19)
Buton	0	0	0
Muna	0	0	0
Konawe	0	0	0
Kolaka	1	93	143
Konawe Selatan	1	43	68
Bombana	0	0	0
Wakatobi	1	77	100
Kolaka Utara	0	0	0
Buton Utara	0	0	0
Konawe Utara	0	0	0
Kolaka Timur	0	0	0
Konawe Kepulauan	0	0	0
Muna Barat	0	0	0
Buton Tengah	0	0	0
Buton Selatan	0	0	0
Kota Kendari	20	1 529	2 355
Kota Baubau	2	77	123
Sulawesi Tenggara	25	1 819	2 789

Sumber/Source: BPS, Survei Hotel Tahunan (VHTL)/BPS-Statistics Indonesia, Hotels Survey

Tabel
Table 8.2

Jumlah Akomodasi, Kamar, dan Tempat Tidur yang Tersedia pada Hotel Nonbintang dan Akomodasi Lainnya Menurut Kabupaten/Kota di Provinsi Sulawesi Tenggara, 2015–2021
Number of Accommodations, Available Rooms and Beds in Non-Classified Hotel and Other Accommodations by Regency/Municipality in Sulawesi Tenggara Province, 2015–2021

Kabupaten/Kota Regency/Municipality	2015		
	Akomodasi Accommodations	Kamar Rooms	Tempat Tidur Beds
(1)	(2)	(3)	(4)
Buton	14	98	116
Muna	22	230	376
Konawe	11	148	206
Kolaka	41	526	705
Konawe Selatan	16	164	193
Bombana	36	295	371
Wakatobi	39	357	441
Kolaka Utara	25	294	391
Buton Utara	16	197	251
Konawe Utara	10	138	153
Kolaka Timur	5	29	29
Konawe Kepulauan	-	-	-
Muna Barat	-	-	-
Buton Tengah	-	-	-
Buton Selatan	-	-	-
Kota Kendari	128	2 091	2 595
Kota Baubau	57	768	1 036
Sulawesi Tenggara	420	5 335	6 863

Lanjutan Tabel/Continued Table 8.2

Kabupaten/Kota Regency/Municipality	2016		
	Akomodasi Accommodations	Kamar Rooms	Tempat Tidur Beds
(1)	(5)	(6)	(7)
Buton	6	75	94
Muna	22	234	378
Konawe	12	172	265
Kolaka	41	507	674
Konawe Selatan	18	143	168
Bombana	38	291	381
Wakatobi	36	330	440
Kolaka Utara	27	288	364
Buton Utara	16	182	236
Konawe Utara	8	115	133
Kolaka Timur	8	53	56
Konawe Kepulauan	1	9	10
Muna Barat	-	-	-
Buton Tengah	9	60	68
Buton Selatan	1	2	4
Kota Kendari	118	1 952	2 374
Kota Baubau	53	741	1 007
Sulawesi Tenggara	414	5 154	6 652

Lanjutan Tabel/Continued Table 8.2

Kabupaten/Kota Regency/Municipality	2017		
	Akomodasi Accommodations	Kamar Rooms	Tempat Tidur Beds
(1)	(8)	(9)	(10)
Buton	6	74	88
Muna	26	247	380
Konawe	14	163	229
Kolaka	45	611	719
Konawe Selatan	15	136	162
Bombana	39	297	403
Wakatobi	52	483	629
Kolaka Utara	30	313	353
Buton Utara	19	205	261
Konawe Utara	14	159	200
Kolaka Timur	8	67	90
Konawe Kepulauan	7	39	44
Muna Barat	1	11	11
Buton Tengah	8	44	49
Buton Selatan	1	2	4
Kota Kendari	130	1 939	2 265
Kota Baubau	58	837	1 133
Sulawesi Tenggara	473	5 627	7 020

Lanjutan Tabel/Continued Table 8.2

Kabupaten/Kota Regency/Municipality	2018		
	Akomodasi Accommodations	Kamar Rooms	Tempat Tidur Beds
(1)	(11)	(12)	(13)
Buton	11	115	128
Muna	29	276	425
Konawe	13	164	229
Kolaka	75	590	698
Konawe Selatan	15	130	154
Bombana	39	343	350
Wakatobi	59	467	616
Kolaka Utara	29	318	389
Buton Utara	21	213	268
Konawe Utara	12	156	200
Kolaka Timur	8	67	90
Konawe Kepulauan	8	50	55
Muna Barat	1	11	11
Buton Tengah	17	90	92
Buton Selatan	2	16	18
Kota Kendari	130	1 801	2 081
Kota Baubau	62	807	1 101
Sulawesi Tenggara	531	5 604	6 905

Lanjutan Tabel/Continued Table 8.2

Kabupaten/Kota Regency/Municipality	2019		
	Akomodasi Accommodations	Kamar Rooms	Tempat Tidur Beds
(1)	(14)	(15)	(16)
Buton	5	53	60
Muna	25	231	348
Konawe	13	164	229
Kolaka	43	574	679
Konawe Selatan	15	145	169
Bombana	37	334	340
Wakatobi	44	425	563
Kolaka Utara	30	322	393
Buton Utara	18	200	255
Konawe Utara	15	168	205
Kolaka Timur	8	67	90
Konawe Kepulauan	8	50	55
Muna Barat	1	11	11
Buton Tengah	7	38	40
Buton Selatan	1	2	4
Kota Kendari	119	1 733	1 996
Kota Baubau	60	874	1 189
Sulawesi Tenggara	449	5 391	6 626

Lanjutan Tabel/Continued Table 8.2

Kabupaten/Kota Regency/Municipality	2020		
	Akomodasi Accommodations	Kamar Rooms	Tempat Tidur Beds
(1)	(17)	(18)	(19)
Buton	5	47	49
Muna	25	247	346
Konawe	13	179	258
Kolaka	45	550	728
Konawe Selatan	16	138	170
Bombana	37	275	368
Wakatobi	44	395	610
Kolaka Utara	30	278	357
Buton Utara	18	144	164
Konawe Utara	23	257	339
Kolaka Timur	12	108	122
Konawe Kepulauan	7	42	56
Muna Barat	1	11	16
Buton Tengah	6	36	36
Buton Selatan	1	2	4
Kota Kendari	124	1 842	2 186
Kota Baubau	52	749	987
Sulawesi Tenggara	439	5 030	6 478

Lanjutan Tabel/Continued Table 8.2

Kabupaten/Kota Regency/Municipality	2021		
	Akomodasi Accommodations	Kamar Rooms	Tempat Tidur Beds
(1)	(17)	(18)	(19)
Buton	5	52	56
Muna	25	255	348
Konawe	15	194	245
Kolaka	47	530	711
Konawe Selatan	17	154	209
Bombana	37	264	358
Wakatobi	37	375	484
Kolaka Utara	38	344	442
Buton Utara	18	142	157
Konawe Utara	26	277	365
Kolaka Timur	12	115	140
Konawe Kepulauan	7	44	60
Muna Barat	1	11	16
Buton Tengah	7	45	45
Buton Selatan	2	22	22
Kota Kendari	114	1 712	2 013
Kota Baubau	50	725	991
Sulawesi Tenggara	458	5 261	6 662

Sumber/Source: BPS, Survei Hotel Tahunan (VHTL)/BPS-Statistics Indonesia, Hotels Survey

Tabel
Table 8.3

Rata-rata Lama Menginap Tamu Asing dan Tamu Domestik Menurut Bulan (hari) di Provinsi Sulawesi Tenggara, 2021
Length Average of Stay of Foreign and Domestic Guests by Month (days) in Sulawesi Tenggara Province, 2021

Bulan/Month	Tamu Asing Foreign Guests	Tamu Domestik Domestic Guests
(1)	(2)	(3)
Januari/January	1,91	1,40
Februari/February	1,43	1,63
Marer/March	2,64	1,54
April/April	2,06	1,52
Mei/May	2,88	1,38
Juni/June	1,46	1,32
Juli/July	2,85	1,35
Agustus/August	2,39	1,63
September/September	2,42	1,56
Oktober/October	2,81	1,42
November/November	3,77	1,48
Desember/December	1,74	1,49
Jumlah/Total	2,36	1,48

Sumber/Source: BPS. Survei Hotel Tahunan (VHTL)/BPS-Statistics Indonesia, Hotels Survey

Tabel
Table 8.4**Persentase Tingkat Penghunian Kamar Hotel dan Akomodasi Lainnya Menurut Jenis Hotel dan Bulan di Provinsi Sulawesi Tenggara, 2021***Occupancy Rate of Hotel and Other Accommodation Room by Hotel Type and Month in Sulawesi Tenggara Province, 2021*

Bulan Month	Hotel Berbintang Classified Hotel	Hotel Nonbintang Non-Classified Hotel
(1)	(2)	(3)
Januari/January	29,81	18,55
Februari/February	41,08	19,27
Marer/March	39,76	20,46
April/April	39,93	14,47
Mei/May	31,67	14,63
Juni/June	47,58	18,76
Juli/July	25,38	16,37
Agustus/August	32,50	17,60
September/September	43,09	19,87
Oktober/October	39,95	20,47
November/November	45,49	23,88
Desember/December	44,66	20,96
Jumlah/Total	38,41	18,77

Sumber/Source: BPS. Survei Hotel Tahunan (VHTL)/BPS-Statistics Indonesia, Hotels Survey

Tabel 8.5 Jumlah Destinasi Wisata menurut Jenis Wisata dan Kabupaten/Kota di Propinsi Sulawesi Tenggara, 2021
Number of Tourism Destination by Type of Tourism and Regency/ Municipality in Sulawesi Tenggara, 2021

Jenis Wisata Type of Tourism	Kabupaten/Kota Regency/Municipality				
	Buton	Muna	Konawe	Kolaka	Konawe Selatan
(1)	(2)	(3)	(4)	(5)	(6)
1. Wisata Keagamaan/Religion Tourism	2	1	-	-	4
2. Wisata Pusaka/Heirloom Tourism	85	10	9	4	5
3. Wisata Penelitian Sejarah/Historical Research Tourism	9	4	1	-	2
4. Wisata Seni Budaya/Cultural Arts Tourism	24	1	7	-	-
5. Wisata Tradisi/Traditional Tourism	43	1	1	-	2
6. Wisata Gastronomi/Gastronomy Tourism	-	-	-	-	2
7. Wisata Pedesaan/Rural Tourism	1	-	-	-	9
8. Wisata Pantai/Beach Tourism	27	9	7	12	12
9. Wisata Perairan/Tirta/Water Tourism	17	13	1	1	7
10. Wisata Selam/Diving Tourism	7	3	-	2	5
11. Wisata Jelajah/Explore Tourism	11	12	1	3	8
12. Wisata Ekologi/Ecology Tourism	1	-	-	-	4
13. Wisata Agro/Agro Tourism	1	-	-	-	8
14. Wisata Panoramik/Panoramic Tourism	1	2	1	-	6
15. Wisata MICE & Event/MICE & Event Tourism	-	-	-	-	-
16. Wisata Olahraga & Kesehatan/Sports and Healthy Tourism	-	1	3	1	10
17. Wisata Olahraga Ekstrem/Extreme Sports Tourism	-	-	-	-	4
18. Wisata Perkotaan & Kawasan Terpadu/Urban & Integrated Area Tourism	-	-	-	1	9
Jumlah/Total	229	57	31	24	97

Lanjutan Tabel/Continued Table 8.5

Jenis Wisata Type of Tourism	Kabupaten/Kota Regency/Municipality			
	Bombana	Wakatobi	Kolaka Utara	Buton Utara
(1)	(7)	(8)	(9)	(10)
1. Wisata Keagamaan/Religion Tourism	3	12	1	-
2. Wisata Pusaka/Heirloom Tourism	15	143	3	3
3. Wisata Penelitian Sejarah/Historical Research Tourism	15	170	-	-
4. Wisata Seni Budaya/Cultural Arts Tourism	-	10	1	1
5. Wisata Tradisi/Traditional Tourism	-	66	-	-
6. Wisata Gastronomi/Gastronomy Tourism	-	3	1	-
7. Wisata Pedesaan/Rural Tourism	1	10	-	2
8. Wisata Pantai/Beach Tourism	33	61	9	16
9. Wisata Perairan/Tirta/Water Tourism	6	24	3	12
10. Wisata Selam/Diving Tourism	-	60	2	5
11. Wisata Jelajah/Explore Tourism	24	27	24	13
12. Wisata Ekologi/Ecology Tourism	6	17	-	5
13. Wisata Agro/Agro Tourism	2	3	-	-
14. Wisata Panoramik/Panoramic Tourism	3	17	1	-
15. Wisata MICE & Event/MICE & Event Tourism	3	-	-	-
16. Wisata Olahraga & Kesehatan/Sports and Healthy Tourism	3	-	3	-
17. Wisata Olahraga Ekstrem/Extreme Sports Tourism	-	-	1	-
18. Wisata Perkotaan & Kawasan Terpadu/Urban & Integrated Area Tourism	13	19	3	1
Jumlah/Total	127	642	52	58

Lanjutan Tabel/Continued Table 8.5

Jenis Wisata Type of Tourism	Kabupaten/Kota Regency/Municipality			
	Konawe Utara	Kolaka Timur	Konawe Kepulauan	Muna Barat
(1)	(11)	(12)	(13)	(14)
1. Wisata Keagamaan/Religion Tourism	-	1	-	1
2. Wisata Pusaka/Heirloom Tourism	5	3	8	5
3. Wisata Penelitian Sejarah/Historical Research Tourism	4	3	-	6
4. Wisata Seni Budaya/Cultural Arts Tourism	-	2	-	1
5. Wisata Tradisi/Traditional Tourism	3	6	-	6
6. Wisata Gastronomi/Gastronomy Tourism	-	-	-	-
7. Wisata Pedesaan/Rural Tourism	1	-	-	-
8. Wisata Pantai/Beach Tourism	13	-	11	35
9. Wisata Perairan/Tirta/Water Tourism	8	2	4	17
10. Wisata Selam/Diving Tourism	5	-	2	6
11. Wisata Jelajah/Explore Tourism	8	14	13	6
12. Wisata Ekologi/Ecology Tourism	2	-	1	10
13. Wisata Agro/Agro Tourism	-	-	2	6
14. Wisata Panoramik/Panoramic Tourism	-	4	-	2
15. Wisata MICE & Event/MICE & Event Tourism	-	-	-	-
16. Wisata Olahraga & Kesehatan/Sports and Healthy Tourism	-	7	-	2
17. Wisata Olahraga Ekstrem/Extreme Sports Tourism	1	1	-	-
18. Wisata Perkotaan & Kawasan Terpadu/Urban & Integrated Area Tourism	1	1	1	1
Jumlah/Total	51	44	42	104

Lanjutan Tabel/Continued Table 8.5

Jenis Wisata <i>Type of Tourism</i>	Kabupaten/Kota <i>Regency/Municipality</i>			
	Buton Tengah	Buton Selatan	Kendari	Baubau
(1)	(15)	(16)	(17)	(18)
1. Wisata Keagamaan/Religion Tourism	-	3	2	3
2. Wisata Pusaka/Heirloom Tourism	6	47	2	35
3. Wisata Penelitian Sejarah/Historical Research Tourism	6	2	7	5
4. Wisata Seni Budaya/Cultural Arts Tourism	1	2	7	-
5. Wisata Tradisi/Traditional Tourism	1	5	4	-
6. Wisata Gastronomi/Gastronomy Tourism	-	-	-	1
7. Wisata Pedesaan/Rural Tourism	-	-	-	-
8. Wisata Pantai/Beach Tourism	18	19	6	8
9. Wisata Perairan/Tirta/Water Tourism	33	11	2	1
10. Wisata Selam/Diving Tourism	20	10	-	2
11. Wisata Jelajah/Explore Tourism	190	6	3	11
12. Wisata Ekologi/Ecology Tourism	-	-	3	3
13. Wisata Agro/Agro Tourism	-	-	1	-
14. Wisata Panoramik/Panoramic Tourism	-	4	2	3
15. Wisata MICE & Event/MICE & Event Tourism	-	-	-	-
16. Wisata Olahraga & Kesehatan/Sports and Healthy Tourism	-	-	1	1
17. Wisata Olahraga Ekstrem/Extreme Sports Tourism	-	-	-	-
18. Wisata Perkotaan & Kawasan Terpadu/Urban & Integrated Area Tourism	2	-	7	3
Jumlah/Total	277	109	47	76

Sumber/Source: Dinas Pariwisata Provinsi Sulawesi Tenggara/ Tourism Services of Sulawesi Tenggara Province

Total Panjang Jalan di Sulawesi Tenggara, 2021
Total of Length of Road in Sulawesi Tenggara, 2021

12.864,84
 km

Panjang Jalan Menurut Kondisi Jalan di Sulawesi Tenggara, 2021
Length of Road by Road Condition in Sulawesi Tenggara, 2021

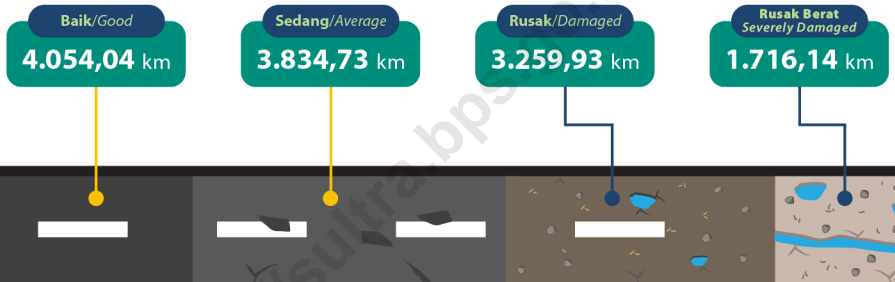

Panjang Jalan Menurut Jenis Permukaan Jalan di Sulawesi Tenggara, 2021
Length of Road by Type of Road Surface in Sulawesi Tenggara, 2021

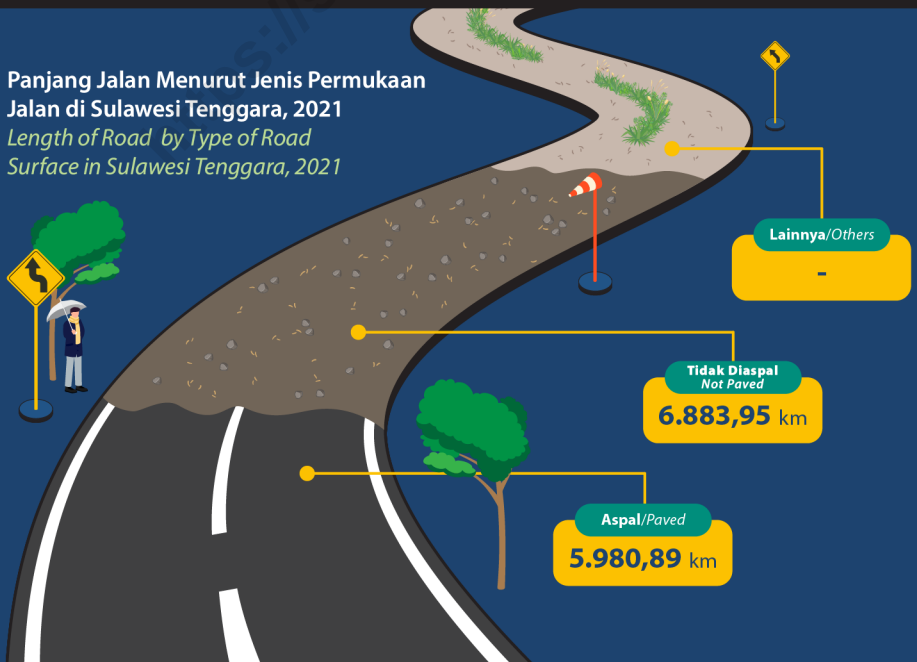

PENJELASAN TEKNIS

1. Kendaraan bermotor adalah setiap kendaraan yang digerakkan oleh peralatan teknik yang ada pada kendaraan tersebut, biasanya digunakan untuk angkutan orang atau barang di atas jalan raya selain kendaraan yang berjalan di atas rel. Kendaraan bermotor yang dicatat adalah semua jenis kendaraan kecuali kendaraan bermotor TNI/Polri dan Korps Diplomatik.
2. Mobil penumpang adalah setiap kendaraan bermotor yang dilengkapi dengan tempat duduk untuk sebanyak-banyaknya delapan orang, tidak termasuk tempat duduk untuk pengemudi, baik dilengkapi atau tidak dilengkapi bagasi.
3. Mobil bus adalah setiap kendaraan bermotor yang dilengkapi dengan tempat duduk untuk lebih dari delapan orang, tidak termasuk tempat duduk untuk pengemudi, baik dilengkapi atau tidak dilengkapi bagasi.
4. Mobil truk adalah setiap kendaraan bermotor yang digunakan untuk angkutan barang, selain mobil penumpang, mobil bus dan kendaraan bermotor roda dua.
5. Kunjungan kapal adalah kapal yang datang di pelabuhan baik untuk berlabuh di perairan maupun bersandar di dermaga.
6. *Gross Ton* (GT) adalah volume ruangan kapal dalam m³, kecuali terowongan, lubang poros baling-baling, tempat jangkar, dan alas ganda.
7. Sertifikat Operator Pesawat Udara adalah tanda bukti terpenuhinya standar dan prosedur dalam pengoperasian pesawat udara oleh perusahaan angkutan udara niaga.

TECHNICAL NOTES

1. *Motor vehicles are any kind of vehicles motorized by machine set up in those vehicles, they are usually used for transporting peoples or goods on roads except vehicles moving along a railway line. The data cover all kinds of motor vehicles except those belong to Indonesia Army Force Indonesian State Police and Diplomatic Corps.*
2. *Passenger cars are any motor vehicles with no more than eight seats, excluding seat for driver, it can be with or without hoot.*
3. *Buses are large passenger cars having seats for more than eight passengers, excluding seat for driver, it can be with or without hoot.*
4. *Trucks are any motor vehicles used to transport goods excluding passenger cars, buses, and motorcycles.*
5. *Ship call is a ship arriving at a port either for mooring or berthing.*
6. *Gross Ton (GT) is total volume of all room in a ship (m³), excluding the volume of tunnel, the axle of propellers, the anchor, and the chain locker.*
7. *Aircraft Operator Certificate (AOC) is clearance of compliance to the standards and procedures in aircraft operations by the commercial air transport companies.*

8. Sertifikat Pengoperasian Pesawat Udara adalah tanda bukti terpenuhinya standar dan prosedur dalam pengoperasian pesawat udara untuk kegiatan angkutan udara bukan niaga.
 9. Kantor Pos adalah tempat pemberi pelayanan komunikasi tertulis dan atau surat elektronik, layanan paket, layanan logistik, layanan transaksi keuangan, dan layanan keagenan pos untuk kepentingan umum. Rumah pos berfungsi sama seperti kantor pos dan kantor pos pembantu, bedanya rumah pos biasanya terletak di daerah terpencil.
 10. Telekomunikasi adalah setiap pemancaran, pengiriman dan atau penerimaan dari setiap informasi dalam bentuk tanda-tanda, isyarat, tulisan, gambar, suara dan bunyi melalui sistem kawat, optik, radio atau sistem elektromagnetik lainnya.
 11. Jaringan telekomunikasi adalah rangkaian perangkat telekomunikasi dan kelengkapannya yang digunakan dalam bertelekomunikasi.
 12. Telepon tetap kabel dalam Susenas disebut telepon rumah adalah jaringan telekomunikasi menggunakan perangkat telepon tetap dengan kabel yang secara umum diatur oleh standar-standar teknis dengan menggunakan suatu nomor telepon, dikenal pula sebagai *Public Switched Telephone Network (PSTN)*. Pada umumnya dimanfaatkan untuk telepon rumah dan jaringan internet, memiliki kemampuan menghantarkan sinyal dengan kuat dan jelas dengan biaya yang relatif lebih murah.
8. *Operating Certificate (OC) is clearance of compliance to the standards and procedures in aircraft operations for non commercial air transport activities.*
 9. *Post Office is a service provider facility of written communication and or electronic mail, parcel service, logistics services, financial transaction services, and postal services to the public. Postal house has the same function as the post office and subsidiary of post office, the difference is that postal house is usually located in remote areas.*
 10. *Telecommunication includes every transmitting, delivering and or receiving from every information of marking, signal, article, picture, sound and voice through strand of wire system, optic, radio or other electromagnetic system.*
 11. *Telecommunication network is peripheral network of telecommunication and its equipment used in the means of telecommunication.*
 12. *Fixed line telephone based on Susenas called home phone is a telecommunication network using fixed line telephone device which is generally regulated by technical standards, using a phone number, also known as the Public Switched Telephone Network (PSTN). It is generally used for home phone and Internet networks, has the ability to deliver a strong and clear signal with a relatively low cost.*

13. Telepon bergerak seluler adalah perangkat telekomunikasi elektronik yang mempunyai kemampuan dasar yang sama dengan telepon tetap kabel, namun dapat dibawa ke mana-mana (*portable, mobile*) dan tidak perlu disambungkan dengan jaringan telekomunikasi kabel. Selain berfungsi sebagai telepon, telepon selular modern biasanya mendukung layanan tambahan seperti *Short Messages Services (SMS)*, *Multimedia Messages Service (MMS)*, *e-mail* dan akses Internet, aplikasi bisnis dan permainan, serta fotografi. Saat ini, Indonesia mempunyai dua sistem jaringan telepon bergerak seluler yaitu *Global System for Mobile Telecommunications (GSM)* dan *CDMA*.
14. Internet adalah sebuah jaringan komputer publik di seluruh dunia. Internet menyediakan akses ke sejumlah layanan komunikasi termasuk *World Wide Web* dan membawa *email*, berita, hiburan dan file data.
13. *Cellular mobile phone is an electronic telecommunication device which has the same basic capabilities with fixed cables, but can be taken anywhere (portable, mobile) and does not need to be connected to the wired telecommunications networks. In addition to functioning as a telephone, modern mobile phone typically supports additional services such as Short Messages Services (SMS), Multimedia Messages Service (MMS), e-mail and access to the Internet, business applications and games, as well as photography. Currently, Indonesia has two cellular mobile telephone network system that are GSM (Global System for Mobile Telecommunications) and Code Division Multiple Access (CDMA).*
14. *The internet is a worldwide public computer network. It provides access to a number of communication services including the World Wide Web and carries e-mail, news, entertainment and data files.*

ULASAN

Jalan merupakan prasarana transportasi darat dan memiliki peran penting sebagai penunjang transportasi lainnya. Pada tahun 2021, tercatat panjang jalan di Provinsi Sulawesi Tenggara yang tergolong jalan provinsi sepanjang 1.009,28 km. Dari total panjang jalan yang ada, jalan yang telah diaspal sepanjang 683,63 km.

Sarana pelabuhan udara di Sulawesi Tenggara yang dapat ditinggahi pesawat udara sebagai angkutan penumpang dan barang serta aktif dipakai sampai tahun 2021 berjumlah 5 bandara, yaitu Bandara Halu Oleo Kendari, Betoambari Baubau, Sangia Ni Bandera Kolaka, Matahora Wakatobi, serta Bandara Sugimanuru Muna. Minat masyarakat menggunakan transportasi udara dalam 2 tahun terakhir cenderung menurun. Hal ini ditunjukkan dengan penurunan lalu lintas pesawat terbang dan penumpang melalui pelabuhan udara se-Sulawesi Tenggara. Penurunan ini disebabkan oleh adanya pandemi Covid-19 yang memberikan persyaratan tambahan penerbangan serta adanya pembatasan perjalanan oleh pemerintah untuk mengurangi penyebaran Covid-19. Pada tahun 2021, jumlah penumpang datang sebanyak 420.659 orang, sedangkan untuk keberangkatan sebanyak 417.893 orang.

DESCRIPTION

The road is a transportation infrastructure and has an important role as supporting other transportation. In 2021, length of provincial road in Sulawesi Tenggara was 1,009.28 km. Of the total length of the existing road, the road that has been paved along was 683.63 km.

The airport facilities in Sulawesi Tenggara that can be visited by aircraft as passenger and goods transportation in 2021 were 5 airports, namely Halu Oleo Kendari Airport, Betoambari Baubau Airport, Sangia Ni Bandera Kolaka Airport, Matahora Wakatobi Airport, and Sugimanuru Muna Airport. Public interest in using air transportation in the last 2 years tends to decrease. This is indicated by the decrease in aircraft and passenger traffic through airports throughout Sulawesi Tenggara. This decrease was due to the Covid-19 pandemic which provided additional flight requirements as well as travel restrictions by the government to reduce the spread of Covid-19. In 2021, the number of passengers come were 420,659 peoples, while for departure passengers were 417,893 peoples.

Dari sisi angkutan laut, pada tahun 2021 Kota Bau-bau menjadi Kabupaten/Kota yang paling banyak kunjungan kapal. Jumlah kunjungan kapal kota Bau-bau yaitu 12.669 kunjungan dengan rincian penumpang turun sebesar 375.551 orang dan penumpang naik sebesar 418.489 orang. Adapun jenis pelayaran kunjungan kapal yang ada di Provinsi Sulawesi Tenggara di dominasi pelayaran dalam negeri.

In terms of sea transportation, in 2021 Bau-Bau Municipality was the mosted Regency/Municipality of number of ship calls. It was 12,669 units with details of debarkation by 375,551 people and embarkation by 418,489 people. The type of voyage in Sulawesi Tenggara Province were dominated by domestic voyage.

<https://sultra.bps.go.id>

Gambar 9.1
Figures

Lalu Lintas Penumpang Angkutan Udara yang Berangkat Melalui Pelabuhan Udara se-Provinsi Sulawesi Tenggara (orang), Januari-Desember 2021

Departure Aircraft Passenger Traffic from Airports in Sulawesi Tenggara Province (People), January-December 2021



Sumber/Source : Bandar Udara Se-Sulawesi Tenggara/Airport in Sulawesi Tenggara

**Gambar
Figures**

9.2

Persentase Desa¹/Kelurahan Menurut Penerimaan Sinyal Internet Telepon Seluler, 2021
Percentage of Villages¹/Kelurahan by Phone Internet Signal Reception, 2021

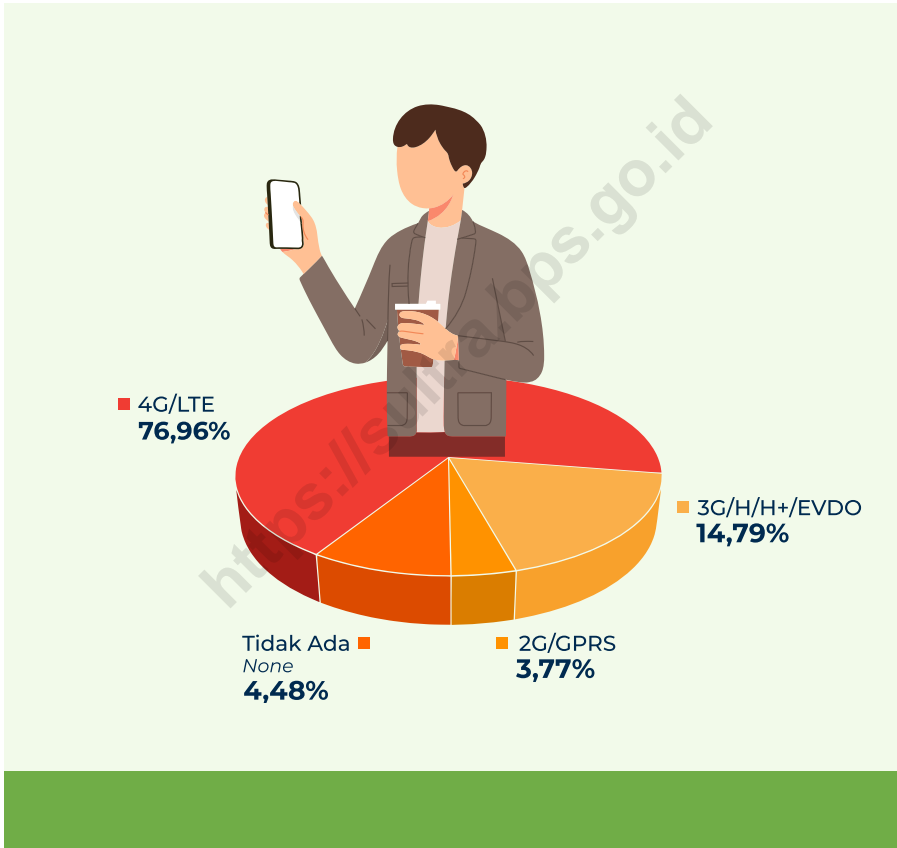

Catatan/Note: ¹ Desa pada tabel ini termasuk Unit Permukiman Transmigrasi (UPT) yang masih dibina oleh kementerian terkait dan nagari di Provinsi Sumatera Barat/Villages in this table include Transmigration Settlement Unit which is still fostered by the relevant ministries and the nagari in the Province of Sumatera Barat

Sumber/Source: BPS, Pendataan Potensi Desa/BPS-Statistics Indonesia, Village Potential Data Collecting

9.1 TRANSPORTASI TRANSPORTATION

Tabel 9.1.1 Panjang Jalan Menurut Kabupaten/Kota dan Tingkat Kewenangan Pemerintahan (km), 2019–2021
Length of Roads by Regency/Municipality and Level of Government Authority (km), 2019–2021

Kabupaten/Kota Regency/ Municipality	Tahun Year	Negara State	Provinsi Province	Kabupaten/Kota ¹ Regency/ Municipality ¹	Jumlah Total
(1)	(2)	(3)	(4)	(5)	(6)
Buton	2019	106,23	41,70	961,98	1109,91
	2020	106,23	41,70	961,98	1109,91
	2021	183,75	41,70	482,27	707,72
Muna	2019	91,00	43,58	810,98	945,56
	2020	91,00	43,58	810,98	945,56
	2021	92,72	43,58	961,98	1 098,28
Konawe	2019	...	168,59	876,82	1045,41
	2020	...	168,59	876,82	1045,41
	2021	110,42	168,59	784,48	1 063,49
Kolaka	2019	...	17,80	1 032,00	17,80
	2020	...	17,80	1 032,00	17,80
	2021	183,98	17,80	876,82	1 078,60
Konawe Selatan	2019	...	237,84	...	237,84
	2020	...	237,84	...	237,84
	2021	165,75	237,84	1 032,00	1 435,59
Bombana	2019
	2020
	2021	145,04	-	790,03	935,07
Wakatobi	2019	181,71	16,80	496,94	695,45
	2020	181,71	16,80	496,94	695,45
	2021	22,98	16,80	490,27	530,05

Lanjutan Tabel/Continued Table 9.1.1

Kabupaten/Kota Regency/ Municipality	Tahun Year	Negara State	Provinsi Province	Kabupaten/Kota ¹ Regency/ Municipality ¹	Jumlah Total
(1)	(2)	(3)	(4)	(5)	(6)
Kolaka Utara	2019	38,60	38,10	632,83	709,53
	2020	38,60	38,10	632,83	709,53
	2021	205,46	50,80	496,93	753,19
Buton Utara	2019	118,00	114,20	699,58	931,78
	2020	118,00	114,20	699,58	931,78
	2021	38,90	114,20	458,43	611,53
Konawe Utara	2019	163,30	50,80	599,90	814,00
	2020	163,30	50,80	599,90	814,00
	2021	170,91	38,10	689,92	898,93
Kolaka Timur	2019	-	67,90	250,33	318,23
	2020	...	67,90	250,33	318,23
	2021	43,10	67,90	1 036,70	1 147,70
Konawe Kepulauan	2019	37,00	20,65	390,53	448,18
	2020	37,00	20,65	390,53	448,18
	2021	-	20,65	250,33	270,98
Muna Barat	2019	...	14,40	...	14,40
	2020	...	14,40	...	14,40
	2021	39,05	14,40	517,58	571,03
Buton Tengah	2019	...	38,60	...	38,60
	2020	...	38,60	...	38,60
	2021	-	38,60	284,96	323,56
Buton Selatan	2019	58,93	64,30	489,20	612,43
	2020	58,93	64,30	489,20	612,43
	2021	-	64,30	302,15	366,45

Lanjutan Tabel/Continued Table 9.1.1

Kabupaten/Kota Regency/ Municipality	Tahun Year	Negara State	Provinsi Province	Kabupaten/Kota ¹ Regency/ Municipality ¹	Jumlah Total
(1)	(2)	(3)	(4)	(5)	(6)
Kota Kendari	2019	66,22	343,92	464,12	411,73
	2020	66,22	343,92	464,12	874,26
	2021	58,60	66,22	489,20	614,02
Kota Baubau	2019	7,80	398,56	462,00	462,03
	2020	7,80	398,56	462,00	868,36
	2021	35,18	7,80	415,67	458,65
Sulawesi Tenggara	2021	1 495,84	1 009,28	10 359,72	12 864,84

Catatan/Note : ¹Berdasarkan Rekapitulasi dari masing-masing Kabupaten/Kota/Based on Recapitulation from Each Regency/Municipality

Sumber/Source : Dinas Sumber Daya Air dan Bina Marga Sulawesi Tenggara/ Regional Office of PWater Resources and Highways of Sulawesi Tenggara Province

Tabel 9.1.2 Jumlah Kendaraan Bermotor Menurut Kabupaten/Kota dan Jenis Kendaraan (unit), 2019–2021¹
Number of Motor Vehicles by Regency/Municipality and Type of Motor Vehicles (units), 2019–2021¹

Kabupaten/Kota Regency/ Municipality	Akhir Tahun End of Year	Bus Buses	Mobil Penumpang Passenger Cars	Truk Trucks	Sepeda Motor Motorcycles	Jumlah Total
(1)	(2)	(3)	(4)	(5)	(6)	(7)
Buton	2019	5	1 092	660	9 043	10 800
	2020	1	1 042	589	7 714	9 346
	2021	8	1 091	643	8 320	10 062
Muna	2019	2	1 874	954	15 725	18 555
	2020	-	1 910	843	14 585	17 338
	2021	-	2 570	1 265	18 876	22 711
Konawe	2019	1	3 266	1 752	23 948	28 967
	2020	1	3 046	1 414	20 029	24 490
	2021	6	3 577	1 886	23 811	29 280
Kolaka	2019	12	5 687	2 422	33 525	41 646
	2020	14	5 280	2 124	28 329	35 747
	2021	14	6 389	2 475	31 881	40 759
Konawe Selatan	2019	4	2 763	1 989	20 193	24 949
	2020	2	2 560	1 611	16 368	20 541
	2021	4	3 087	2 189	18 567	23 847
Bombana	2019	3	1 401	645	9 275	11 324
	2020	4	1 273	543	8 345	10 165
	2021	2	1 658	679	9 692	12 031
Wakatobi	2019	1	557	125	6 149	6 832
	2020	-	571	123	5 340	6 034
	2021	4	730	174	6 331	7 239
Kolaka Utara	2019	6	709	258	5 423	6 396
	2020	5	707	252	4 754	5 718
	2021	4	952	302	5 358	6 616

Lanjutan Tabel/Continued Table 9.1.2

Kabupaten/Kota Regency/ Municipality	Akhir Tahun End of Year	Bus Buses	Mobil Penumpang Passenger Cars	Truk Trucks	Sepeda Motor Motorcycles	Jumlah Total
(1)	(2)	(3)	(4)	(5)	(6)	(7)
Buton Utara	2019	2	357	176	2 450	2 985
	2020	1	331	145	2 684	3 161
	2021	1	392	206	2 897	3 496
Konawe Utara	2019	-	652	345	3 960	4 957
	2020	-	601	321	3 541	4 463
	2021	5	888	399	3 951	5 243
Kolaka Timur	2019	1	439	263	3 640	4 343
	2020	1	578	271	4 137	4 987
	2021	-	915	415	5 842	7 172
Konawe Kepulauan	2019	5	104	108	1 072	1 289
	2020	8	84	66	850	1 008
	2021	3	93	75	905	1 076
Muna Barat	2019	-	157	57	1 552	1 766
	2020	-	176	72	1 467	1 715
	2021	1	208	91	1 688	1 988
Buton Tengah	2019	-	174	81	1 567	1 822
	2020	1	183	95	1 525	1 804
	2021	3	178	103	1 405	1 689
Buton Selatan	2019	1	205	92	1 552	1 850
	2020	1	288	114	1 526	1 929
	2021	1	264	117	1 411	1 793

Lanjutan Tabel/*Continued Table* 9.1.2

Kabupaten/Kota <i>Regency/ Municipality</i>	Akhir Tahun <i>End of Year</i>	Bus <i>Buses</i>	Mobil Penumpang <i>Passenger Cars</i>	Truk <i>Trucks</i>	Sepeda Motor <i>Motorcycles</i>	Jumlah Total
(1)	(2)	(3)	(4)	(5)	(6)	(7)
Kota Kendari	2019	80	19 260	6 017	57 362	82 719
	2020	78	17 933	5 379	48 287	71 677
	2021	97	27 582	8 855	74 179	110 713
Kota Baubau	2019	9	3 298	1 296	18 724	23 327
	2020	3	3 282	1 216	16 770	21 271
	2021	5	4 911	2 024	26 345	33 285
Sulawesi Tenggara	2019	132	41 995	17 240	215 160	274 527
	2020	120	39 845	15 178	186 251	241 394
	2021	158	55 485	21 898	241 459	319 000

Catatan/Note : ¹ - Berdasarkan Rekapitulasi dari masing-masing Kabupaten/Kota/*Based on Recapitulation from Each Regency/
Municipality*
- Data kendaraan bermotor yang tercatat adalah yang terproses pada UPTB SAMSAT se-Sulawesi Tenggara/*Vehicle
data are those that have been processed in UPTB SAMSAT within Sulawesi Tenggara Province*

Sumber/Source : Badan Pendapatan Daerah/*Regional Revenue Office*

Tabel 9.1.3 Panjang Jalan Menurut Kabupaten/Kota dan Jenis Permukaan Jalan (km), 2021
Table 9.1.3 Length of Road by Regency/Municipality and Type of Road Surface (km), 2021

Kabupaten/Kota Regency/Municipality	Jenis Permukaan Jalan/Type of Road Surface			
	Aspal Paved	Tidak diaspal Not Paved	Lainnya Others	Jumlah Total
(1)	(2)	(3)	(4)	(5)
Buton	435,65	272,07	-	707,72
Muna	496,43	601,85	-	1 098,28
Konawe	575,25	488,24	-	1 063,49
Kolaka	464,43	614,17	-	1 078,60
Konawe Selatan	595,93	839,66	-	1 435,59
Bombana	334,50	600,57	-	935,07
Wakatobi	286,99	243,06	-	530,05
Kolaka Utara	428,82	324,37	-	753,19
Buton Utara	221,81	389,72	-	611,53
Konawe Utara	303,07	595,86	-	898,93
Kolaka Timur	142,89	1 004,81	-	1 147,70
Konawe Kepulauan	81,54	189,44	-	270,98
Muna Barat	337,87	233,16	-	571,03
Buton Tengah	231,24	92,32	-	323,56
Buton Selatan	260,86	105,59	-	366,45
Kota Kendari	471,19	142,83	-	614,02
Kota Baubau	312,42	146,23	-	458,65
Sulawesi Tenggara	5 980,89	6 883,95	-	12 864,84

Catatan/Note : -

Sumber/Source : Dinas Pekerjaan Umum Kabupaten/Kota/ Regency/Municipal Public Work Offices

Tabel 9.1.4 Panjang Jalan Menurut Kabupaten/Kota dan Kondisi Jalan (km), 2021
Table 9.1.4 Length of Road by Regency/Municipality and Road Condition (km), 2021

Kabupaten/Kota Regency/Municipality	Jenis Permukaan Jalan/Type of Road Surface			
	Baik Good	Sedang Average	Rusak Damaged	Rusak Berat Severely Damaged
(1)	(2)	(3)	(4)	(5)
Buton	238,72	185,63	155,23	128,14
Muna	248,66	269,85	83,28	496,49
Konawe	392,17	317,32	298,38	55,62
Kolaka	307,03	381,05	295,58	94,94
Konawe Selatan	441,90	188,84	725,24	79,61
Bombana	229,75	517,56	98,99	88,77
Wakatobi	166,69	118,19	143,46	101,71
Kolaka Utara	307,01	227,87	102,28	116,03
Buton Utara	97,55	108,03	386,50	19,45
Konawe Utara	183,69	95,56	386,05	233,63
Kolaka Timur	55,41	888,24	177,66	26,39
Konawe Kepulauan	71,66	125,17	24,33	49,82
Muna Barat	283,88	69,84	155,17	62,14
Buton Tengah	201,05	85,33	31,20	5,98
Buton Selatan	241,76	19,79	48,68	56,22
Kota Kendari	377,94	95,26	70,80	70,02
Kota Baubau	209,17	141,20	77,10	31,18
Sulawesi Tenggara	4 054,04	3 834,73	3 259,93	1 716,14

Catatan/Note : -

Sumber/Source : Dinas Pekerjaan Umum Kabupaten/Kota/ Regency/Municipal Public Work Offices

Tabel 9.1.5 Jumlah Kendaraan Bermotor yang Telah Diregistrasi berdasarkan jenis Kendaraan dan Satwil/Samsat di Provinsi Sulawesi Tenggara Sampai dengan Desember 2021
Number of Registered Motor Vehicles by Type of Vehicles and Area Unit in Sulawesi Tenggara Province, Until December 2021

Jenis Kendaraan <i>Type of Motor Vehicles</i>	Satwil/Samsat / Area Unit ¹				
	Buton	Muna	Konawe	Kolaka	Konawe Selatan
(1)	(2)	(3)	(4)	(5)	(6)
MOBIL PENUMPANG	131	74	1	444	-
Sedan	-	-	-	74	-
Station Wagon	-	-	-	-	-
Mini Bus	131	71	1	365	-
Jeep	-	3	-	5	-
Lain-lain	-	-	-	-	-
MOBIL BUS	-	-	-	2	-
Bus	-	-	-	1	-
Micro Bus	-	-	-	1	-
Bus Gandeng	-	-	-	-	-
Lain-lain	-	-	-	-	-
MOBIL BARANG	23	26	-	151	-
Pick Up	15	22	-	96	-
Deliver Van	-	-	-	-	-
Truk	8	4	-	33	-
Tangki	-	-	-	-	-
Double Cabin	-	-	-	22	-
Lain-lain	-	-	-	-	-
SEPEDA MOTOR	2 265	4 829	6 049	7 842	2 406
Spd. Motor Sole	2 265	4 829	6 049	5 841	2 406
Spd Motor dgn kereta Samping	-	-	-	-	-
Spd. Motor R3	-	-	-	1	-
Scooter	-	-	-	2 000	-
Trail	-	-	-	-	-
Lain-lain	-	-	-	-	-
KENDARAAN KHUSUS	-	-	-	-	-
Mobil Pemadam Kebakaran	-	-	-	-	-
Mobil Ambulance	-	-	-	-	-
Mobil Jenasah	-	-	-	-	-
Fork Lift	-	-	-	-	-
Lain-lain	-	-	-	-	-
Jumlah/Total	2 419	4 929	6 050	8 439	2 406

Lanjutan Tabel/Continued Table 9.1.5

Jenis Kendaraan <i>Type of Motor Vehicles</i>	Satwil/Samsat / Area Unit ¹					Sulawesi Tenggara
	Bombana	Wakatobi	Kolaka Utara	Kendari	Baubau	
(1)	(7)	(8)	(9)	(10)	(11)	(12)
MOBIL PENUMPANG	41	10	62	3 990	259	5 012
Sedan	-	-	-	13	23	110
Station Wagon	-	-	-	703	-	703
Mini Bus	41	9	58	3 155	236	4 067
Jeep	-	1	4	119	-	132
Lain-lain	-	-	-	-	-	-
MOBIL BUS	-	-	-	7	-	9
Bus	-	-	-	-	-	1
Micro Bus	-	-	-	7	-	8
Bus Gandeng	-	-	-	-	-	-
Lain-lain	-	-	-	-	-	-
MOBIL BARANG	8	-	6	2 413	126	2 753
Pick Up	8	-	4	1 439	89	1 673
Deliver Van	-	-	-	5	-	5
Truk	-	-	2	806	34	887
Tangki	-	-	-	24	3	27
Double Cabin	-	-	-	98	-	120
Lain-lain	-	-	-	41	-	41
SEPEDA MOTOR	969	138	732	28 040	5 064	58 334
Spd. Motor Sole	969	138	732	27 943	5 064	56 236
Spd Motor dgn kereta Samping	-	-	-	-	-	-
Spd. Motor R3	-	-	-	63	-	64
Scooter	-	-	-	3	-	2 003
Trail	-	-	-	31	-	31
Lain-lain	-	-	-	-	-	-
KENDARAAN KHUSUS	-	-	-	17	-	17
Mobil Pemadam Kebakaran	-	-	-	2	-	2
Mobil Ambulance	-	-	-	8	-	8
Mobil Jenasah	-	-	-	-	-	-
Fork Lift	-	-	-	-	-	-
Lain-lain	-	-	-	7	-	7
Jumlah/Total	1 018	148	800	34 467	5 449	66 125

Catatan/Note : ¹ Samsat Kolaka menaungi Kolaka & Kolaka Timur, Samsat Muna menaungi Muna & Muna Barat, Samsat Konawe menaungi Konawe, Konawe Utara & Konawe Kepulauan, Samsat Buton menaungi Buton, Buton Utara, Buton Tengah, & Buton Selatan/Kolaka unit oversees Kolaka & Kolaka Timur, Muna unit oversees Muna & Muna Barat, Konawe unit oversees Konawe, Konawe Utara & Konawe Kep., Buton unit oversees Buton, Buton Utara, Buton Tengah & Buton Selatan

Sumber/Source : Kepolisian Daerah Provinsi Sultra/Regional Police of Sulawesi Tenggara Province

Tabel 9.1.6 Jumlah Kendaraan Bermotor Jenis Kendaraan, 2019-2021
Table 9.1.6 Number of Vehicles by Type of Vehicles in Sulawesi Tenggara Province, 2019-2021

Jenis Kendaraan Type of Motor Vehicles	Tahun/Year		
	2019	2020	2021
(1)	(2)	(3)	(4)
MOBIL PENUMPANG	5 012	4 327	9 101
Sedan	110	56	114
Station Wagon	703	-	4
Mini Bus	4 067	4 141	8 961
Jeep	132	130	22
Lain-lain	-	-	-
MOBIL BUS	9	19	-
Bus	1	-	-
Micro Bus	8	19	-
Bus Gandeng	-	-	-
Lain-lain	-	-	-
MOBIL BARANG	2 753	2 049	648
Pick Up	1 673	1 328	490
Deliver Van	5	1	-
Truk	887	524	112
Tangki	27	22	21
Double Cabin	120	169	25
Lain-lain	41	5	-
SEPEDA MOTOR	58 334	41 908	53 824
Spd. Motor Sole	56 236	40 000	48 725
Spd Motor dgn kereta Samping	-	27	-
Spd. Motor R3	64	75	32
Scooter	2 003	1 740	5 058
Trail	31	66	5
Lain-lain	-	-	4
KENDARAAN KHUSUS	17	34	3
Mobil Pemadam Kebakaran	2	5	-
Mobil Ambulance	8	28	3
Mobil Jenasah	-	-	-
Fork Lift	-	-	-
Lain-lain	7	1	-
Jumlah/Total	66 125	48 337	63 576

Sumber/Source : Kepolisian Daerah Provinsi Sultra/Regional Police of Sulawesi Tenggara Province

Tabel 9.1.7 **Lalu Lintas Pesawat Terbang dan Penumpang melalui Pelabuhan Udara Se-Sulawesi Tenggara, 2021**
Aircraft and Passenger Traffic at Sulawesi Tenggara Province, 2021

Bulan Months	Lalu Lintas Pesawat Udara Aircraft Traffic		Lalu Lintas Penumpang (Orang) Passenger (Person)		
	Datang Arrival	Berangkat Departure	Datang Arrival	Berangkat Departure	Transit
(1)	(2)	(3)	(4)	(5)	(6)
Januari/January	550	550	35 480	30 893	-
Februari/February	451	451	28 988	29 331	-
Maret/March	576	578	40 248	41 507	-
April/April	568	572	43 679	42 586	-
Mei/May	486	483	37 858	37 399	-
Juni/June	635	629	53 469	52 445	-
Juli/July	279	280	14 865	13 549	-
Agustus/August	231	227	13 330	13 382	-
September/September	316	314	23 675	24 625	-
Oktober/October	482	482	37 668	38 738	-
Nopember/November	537	537	45 284	45 438	-
Desember/December	552	550	46 115	48 000	-
Jumlah/ Total	5 663	5 653	420 659	417 893	-

Sumber/Source : Bandar Udara Se-Sulawesi Tenggara/Airport in Sulawesi Tenggara

Tabel 9.1.8 **Lalu Lintas Barang, Bagasi dan Pos Paket Melalui Pelabuhan Udara Di Sulawesi Tenggara (Kg) , 2021**
Cargo, Baggage and Parcels Traffic at Airport in Sulawesi Tenggara (Kg) , 2021

Bulan Month	Barang Cargo		Bagasi Baggage		Pos Paket Parcels	
	Bongkar Unloaded	Muat Loaded	Bongkar Unloaded	Muat Loaded	Bongkar Unloaded	Muat Loaded
(1)	(2)	(3)	(4)	(5)	(6)	(7)
Januari/January	708 483	153 093	173 182	127 216	20 451	4 337
Februari/February	623 151	163 464	157 032	178 337	16 888	3 285
Maret/March	671 347	192 869	217 390	149 240	18 680	5 204
April/April	825 640	125 158	239 103	162 113	0	0
Mei/May	656 205	97 199	201 726	148 342	0	0
Juni/June	684 228	113 896	271 432	197 456	0	0
Juli/July	646 674	77 398	87 451	54 630	0	0
Agustus/August	656 365	74 184	97 103	88 572	0	0
September/September	702 721	92 861	176 007	151 572	0	0
Oktober/October	838 370	94 798	266 862	215 326	0	0
Nopember/November	834 903	77 795	317 219	240 453	0	0
Desember/December	956 070	122 736	332 843	250 345	3 826	324
Jumlah/ Total	8 804 157	1 385 451	2 537 350	1 963 602	59 845	13 150

Sumber/Source : Bandar Udara Se-Sulawesi Tenggara/Airport in Sulawesi Tenggara

Tabel 9.1.9 **Lalu Lintas Pesawat Terbang dan Penumpang melalui Pelabuhan Udara Haluoleo, Kendari, 2007 - 2021**
Aircraft and Passenger Traffic at Haluoleo Airport, Kendari, 2007-2021

Tahun Year	Lalu Lintas Pesawat Udara Aircraft Traffic		Lalu Lintas Penumpang (Orang) Passenger (Person)		
	Datang Arrival	Berangkat Departure	Datang Arrival	Berangkat Departure	Transit Transit
(1)	(2)	(3)	(4)	(5)	(6)
2007	1 731	1 729	200 911	203 260	-
2008	1 703	1 696	207 686	210 661	-
2009	2 504	2 517	273 163	279 645	-
2010	2 613	2 616	293 262	303 420	-
2011	2 686	2 686	325 771	336 697	-
2012	3 371	3 370	426 837	429 707	-
2013	5 299	5 299	435 527	453 837	-
2014	5 009	5 015	404 721	420 573	-
2015	4 394	4 402	465 843	478 692	-
2016	4 945	4 953	617 161	635 558	-
2017	6 044	6 043	709 845	744 432	-
2018	6 069	6 059	783 028	786 981	-
2019	4 905	4 904	618 759	622 045	-
2020	3 280	3 270	324 550	327 126	-
2021	3 103	3 098	284 688	281 143	-

Sumber/Source : Bandar Udara Haluoleo Kendari/Haluoleo Airport in Kendari

Tabel 9.1.10 **Lalu Lintas Pesawat Terbang dan Penumpang melalui Pelabuhan Udara Betoambari, Baubau, 2011- 2021**
Table *Aircraft and Passenger Traffic at Betoambari Airport, Baubau, 2011-2021*

Tahun Year	Lalu Lintas Pesawat Udara Aircraft Traffic		Lalu Lintas Penumpang (Orang) Passenger (Person)		
	Datang Arrival	Berangkat Departure	Datang Arrival	Berangkat Departure	Transit Transit
(1)	(2)	(3)	(4)	(5)	(6)
2011	1 431	1 433	48 750	43 658	-
2012	1 471	1 471	57 988	56 773	-
2013	948	948	54 640	52 751	-
2014	797	797	48 575	46 257	-
2015	1 146	1 147	61 717	59 943	-
2016	1 265	1 264	76 458	76 022	-
2017	2 163	2 161	123 325	119 006	-
2018	2 479	2 480	134 655	133 664	-
2019	1 583	1 588	86 152	86 710	-
2020	1 084	1 084	54 013	5 0961	-
2021	1 139	1 138	51 415	52 249	-

Catatan/Note : Pelabuhan Udara Betoambari baru beroperasi mulai akhir tahun 2007/ *Betoambari Airport Starts to Operate since late 2007*

Sumber/Source : Pelabuhan Udara Betoambari Bau-Bau/ *Betoambari Bau-Bau Airport*

Tabel 9.1.11 **Lalu Lintas Pesawat Terbang dan Penumpang melalui Pelabuhan Udara Sangia Ni Bandera, Kolaka, 2014-2021**
Aircraft and Aircraft Passenger Traffic at Sangia Ni Bandera Airport, Kolaka, 2014-2021

Tahun Year	Lalu Lintas Pesawat Udara Aircraft Traffic		Lalu Lintas Penumpang (Orang) Passenger (Person)		
	Datang Arrival	Berangkat Departure	Datang Arrival	Berangkat Departure	Transit Transit
(1)	(2)	(3)	(4)	(5)	(6)
2014	716	716	35 033	34 209	-
2015	1 004	1 004	56 504	58 161	-
2016	976	976	66 844	82 648	-
2017	777	777	58 912	74 502	-
2018	907	907	51 058	52 193	-
2019	1 173	1 173	55 451	58 917	-
2020	682	682	29 747	31 268	-
2021	812	812	56 193	55 883	-

Catatan/Note : Pelabuhan Udara Sangia Ni Bandera baru beroperasi mulai tahun 2010/ Sangia Ni Bandera Airport Starts to Operate since 2010

Sumber/Source : Pelabuhan Udara Sangia Ni Bandera, Kolaka/Sangia Ni Bandera Airport, Kolaka

Tabel 9.1.12 **Lalu Lintas Pesawat Terbang dan Penumpang melalui Pelabuhan Udara Matahora, Wakatobi, 2012-2021**
Aircraft and Aircraft Passenger Traffic at Matahora Airport, Wakatobi, 2012-2021

Tahun Year	Lalu Lintas Pesawat Udara Aircraft Traffic		Lalu Lintas Penumpang (Orang) Passenger (Person)		
	Datang Arrival	Berangkat Departure	Datang Arrival	Berangkat Departure	Transit Transit
(1)	(2)	(3)	(4)	(5)	(6)
2012	549	549	12 561	13 959	-
2013	212	212	11 331	11 844	-
2014	344	344	17 274	18 258	-
2015	392	392	19 256	20 044	-
2016	424	425	21 403	22 597	-
2017	461	460	23 453	24 161	-
2018	566	566	29 901	30 684	-
2019	373	374	21 605	22 349	-
2020	278	279	12 787	13 365	-
2021	396	392	20 116	20 350	-

Catatan/Note : Pelabuhan Udara Matahora baru beroperasi mulai tahun 2009/ *Matahora Airport Starts to Operate since 2009*

Sumber/Source : Pelabuhan Udara Matahora, Wakatobi/Matahora Airport, Wakatobi

Tabel 9.1.13 **Lalu Lintas Pesawat Terbang dan Penumpang melalui Pelabuhan Udara Sugimanuru, Muna, 2015-2021**
Aircraft and Aircraft Passenger Traffic at Sugimanuru Airport, Muna, 2015-2021

Tahun Year	Lalu Lintas Pesawat Udara Aircraft Traffic		Lalu Lintas Penumpang (Orang) Passenger (Person)		
	Datang Arrival	Berangkat Departure	Datang Arrival	Berangkat Departure	Transit Transit
(1)	(2)	(3)	(4)	(5)	(6)
2015	22	22	16	24	-
2016	-	-	-	-	-
2017	254	254	13 090	13 654	-
2018	534	534	26 316	26 327	-
2019	354	354	18 688	18 219	-
2020	178	178	8 674	8 850	-
2021	213	213	8 247	8 268	-

Catatan/Note : Pelabuhan Udara Sugimanuru baru beroperasi mulai tahun 2012/Sugimanuru Airport Starts to Operate since 2012

Sumber/Source : Pelabuhan Udara Sugimanuru, Muna/Sugimanuru Airport, Muna

Tabel 9.1.14 **Lalu Lintas Barang, Bagasi dan Pos Paket Melalui Pelabuhan Udara Haluoleo, Kendari (Kg), 2007-2021**
Traffic of Cargo, Baggage and Mail at Haluoleo Airport, Kendari (Kg), 2007-2021

Bulan Month	Barang Cargo		Bagasi Baggage		Pos Paket Parcels	
	Bongkar Unloaded	Muat Loaded	Bongkar Unloaded	Muat Loaded	Bongkar Unloaded	Muat Loaded
(1)	(2)	(3)	(4)	(5)	(6)	(7)
2007	1 309 136	1 195 653	1 984 468	1 527 240	43 349	26 868
2008	1 687 933	1 196 924	2 626 202	2 002 778	178 514	121 896
2009	1 772 806	1 556 273	2 507 130	2 065 029	161 556	43 626
2010	1 943 035	1 678 301	3 052 763	2 238 551	194 382	46 177
2011	1 997 134	1 145 016	3 272 065	2 287 525	206 194	45 268
2012	1 951 085	1 055 081	3 895 027	2 897 004	212 299	44 240
2013	2 199 829	1 137 380	3 614 615	2 901 030	167 805	60 177
2014	2 577 754	1 205 885	2 990 024	2 547 694	178 880	51 338
2015	3 321 714	1 298 260	3 676 508	2 981 147	235 735	67 027
2016	3 649 082	1 482 880	4 850 340	3 911 668	84 975	46 869
2017	4 521 237	1 918 156	6 907 714	4 254 250	262 919	46 863
2018	4 817 539	1 582 250	5 885 956	4 506 090	118 628	34 998
2019	5 008 262	1 466 851	3 739 099	2 283 885	273 326	29 321
2020	5 667 109	1 487 187	1 554 985	1 105 824	133 734	34 975
2021	7 111 563	1 198 352	1 787 820	1 306 486	56 019	12 826

Sumber/Source : Bandar Udara Haluoleo Kendari/Haluoleo Airport in Kendari

Tabel 9.1.15 **Lalu Lintas Barang, Bagasi dan Pos Paket Melalui Pelabuhan Udara Betoambari, Baubau (Kg), 2012-2021**
Cargo, Baggage and Parcels Traffic at Betoambari Airport, Baubau (Kg), 2012-2021

Bulan Month	Barang Cargo		Bagasi Baggage		Pos Paket Parcels	
	Bongkar Unloaded	Muat Loaded	Bongkar Unloaded	Muat Loaded	Bongkar Unloaded	Muat Loaded
(1)	(2)	(3)	(4)	(5)	(6)	(7)
2012	-	-	494 198	350 099	-	-
2013	-	-	462 924	334 879	-	-
2014	43 144	824	323 468	274 440	-	-
2015	143 140	46 418	323 182	266 733	-	-
2016	149 255	70 036	477 252	427 927	-	-
2017	127 540	40 374	780 587	625 841	-	-
2018	144 455	85 202	919 224	728 654	-	-
2019	164 793	85 355	271 693	211 324	-	-
2020	109 819	26 823	185 963	131 966	-	-
2021	133 825	30 995	244 297	197 014	-	-

Catatan/Note : Pelabuhan Udara Betoambari baru beroperasi mulai akhir tahun 2007/ *Betoambari Airport Starts to Operate since late 2007*

Sumber/Source : Pelabuhan Udara Betoambari Bau-Bau/ *Betoambari Bau-Bau Airport*

Tabel 9.1.16 **Lalu Lintas Barang, Bagasi dan Pos Paket Melalui Pelabuhan Udara Sangia Ni Bandera, Kolaka (Kg), 2014-2021**
Cargo, Baggage and Parcels Traffic at Sangia Ni Bandera Airport, Kolaka (Kg), 2014-2021

Bulan Month	Barang Cargo		Bagasi Baggage		Pos Paket Parcels	
	Bongkar Unloaded	Muat Loaded	Bongkar Unloaded	Muat Loaded	Bongkar Unloaded	Muat Loaded
(1)	(2)	(3)	(4)	(5)	(6)	(7)
2014	151 526	143 704	134 509	97 030	1 015	-
2015	324 011	31 465	300 380	289 473	-	-
2016	758 188	33 087	427 742	431 686	-	-
2017	55 463	28 780	376 476	365 342	-	-
2018	13 940	3 779	334 170	304 930	814	180
2019	35 280	4 206	300 446	213 697	-	-
2020	33 199	12 680	106 702	90 567	112	2 311
2021	832 755	76 196	363 984	335 737	3 826	324

Catatan/Note : Pelabuhan Udara Sangia Ni Bandera baru beroperasi mulai tahun 2010/ Sangia Ni Bandera Airport Starts to Operate since 2010

Sumber/Source : Pelabuhan Udara Sangia Ni Bandera, Kolaka/Sangia Ni Bandera Airport, Kolaka

Tabel 9.1.17 **Lalu Lintas Barang, Bagasi dan Pos Paket Melalui Pelabuhan Udara Matahora, Wakatobi (Kg), 2013-2021**
Cargo, Baggage and Parcels Traffic at Matahora Airport, Wakatobi (Kg), 2013-2021

Bulan Month	Barang Cargo		Bagasi Baggage		Pos Paket Parcels	
	Bongkar Unloaded	Muat Loaded	Bongkar Unloaded	Muat Loaded	Bongkar Unloaded	Muat Loaded
(1)	(2)	(3)	(4)	(5)	(6)	(7)
2013	-	-	75 417	71 041	-	-
2014	23 901	15 995	79 427	71 127	-	-
2015	10 277	13 087	103 278	88 292	8 792	29 406
2016	8 890	19 214	122 234	114 270	2 454	13 122
2017	13 526	25 698	140 410	122 250	-	-
2018	9 603	18 666	181 397	143 789	-	-
2019	15 141	13 748	62 738	56 068	-	-
2020	25 071	7 334	19 872	19 084	-	-
2021	712 127	76 754	108 810	98 390	-	-

Catatan/Note : Pelabuhan Udara Matahora baru beroperasi mulai tahun 2009/ *Matahora Airport Starts to Operate since 2009*

Sumber/Source : Pelabuhan Udara Matahora, Wakatobi/*Matahora Airport, Wakatobi*

Tabel 9.1.18 **Lalu Lintas Barang, Bagasi dan Pos Paket Melalui Pelabuhan Udara Sugimanuru, Muna (Kg), 2016-2021**
Cargo, Baggage and Parcels Traffic at Sugimanuru Airport, Muna (Kg), 2016-2021

Bulan Month	Barang Cargo		Bagasi Baggage		Pos Paket Parcels	
	Bongkar Unloaded	Muat Loaded	Bongkar Unloaded	Muat Loaded	Bongkar Unloaded	Muat Loaded
(1)	(2)	(3)	(4)	(5)	(6)	(7)
2016	-	-	-	-	-	-
2017	662	39	95 171	74 831	-	-
2018	2 282	678	206 823	176 473	-	-
2019	11 809	1 186	63 818	39 838	-	-
2020	13 964	1 068	24 105	14 813	-	-
2021	13 887	3 154	32 439	25 975	-	-

Catatan/Note : Pelabuhan Udara Sugimanuru baru beroperasi mulai tahun 2012/Sugimanuru Airport Starts to Operate since 2012

Sumber/Source : Pelabuhan Udara Sugimanuru, Muna/Sugimanuru Airport, Muna

Tabel 9.1.19 Kunjungan Kapal, Arus Barang, dan Penumpang menurut Kabupaten/Kota, 2021
Table 9.1.19 Number Of Ship Calls, Traffic of Cargo and Passenger by Regency/ Municipality, 2021

Kabupaten/Kota Regency/ Municipality	Kunjungan Kapal (unit) Number of Ship Calls (units)	Penumpang Passenger (People)		Barang Cargo(Ton)	
		Turun Debarcation	Naik Embarkation	Bongkar Unloaded	Muat Loaded
(1)	(2)	(3)	(4)	(5)	(6)
Buton	973	27 730	30 066	19 684	383 921
Muna	4 445	231 394	246 899	183 994	99 397
Konawe	-	-	-	-	-
Kolaka	2 268	213 959	205 041	1 775 934	5 871 182
Konawe Selatan	1 483	49 254	74 588	229 608	6 094 110
Bombana	3 377	76 983	67 097	132 560	2 837 156
Wakatobi	3 188	125 627	120 940	46 884	8 155
Kolaka Utara	1 579	84 465	84 252	28 095	1 449 773
Buton Utara	663	23 461	29 998	22 511	23 845
Konawe Utara	2 032	1 890	1 970	2 201 636	21 662 201
Kolaka Timur	-	-	-	-	-
Konawe Kepulauan	443	19 111	16 783	56 999	1 804 382
Muna Barat	1 381	-	-	18 545	3 391 968
Buton Tengah	10 005	225 156	211 932	226 801	3883 776 137
Buton Selatan	-	-	-	-	-
Kendari	6 153	305 945	256 459	1 706 998	540 791
Baubau	12 669	375 551	418 489	3 072 668	2 166 407

Sumber/Source: Pelabuhan Laut-Simoppel/ Port Authority-Simoppel

Tabel 9.1.20 Kunjungan Kapal, Arus Barang, dan Penumpang menurut Jenis Pelayaran, 2021
Table Ship Visits, Goods Flow, and Passengers by Type of Sailing, 2021

Jenis Pelayaran <i>Type of Voyage</i>	Kunjungan Kapal (unit) <i>Number of Ship Calls (units)</i>	Penumpang <i>Passenger (People)</i>		Barang <i>Cargo (Ton)</i>	
		Turun <i>Debarkation</i>	Naik <i>Embarkation</i>	Bongkar <i>Unloaded</i>	Muat <i>Loaded</i>
(1)	(2)	(3)	(4)	(5)	(6)
Dalam Negeri/ <i>Domestic</i>	50 659	1 760 526	1 764 514	9 722 917	3930 109 425
Luar Negeri/ <i>International</i>	597	11 279	-	163 638	8 154

Sumber/Source: Pelabuhan Laut-Simoppel/ *Port Authority-Simoppel*

9.2 KOMUNIKASI COMMUNICATION

Tabel
Table 9.2.1 **Jumlah Kantor Pos Pembantu Menurut Kabupaten/Kota (km), 2018–2021**
Number of Post Offices Subsidiaries by Regency/Municipality (km), 2018–2021

Kabupaten/Kota Regency/Municipality	2018	2019	2020	2021
(1)	(2)	(3)	(4)	(5)
Buton	2	2	2	2
Muna	3	3	3	3
Konawe	7	7	7	7
Kolaka	6	6	6	6
Konawe Selatan	8	8	8	8
Bombana	3	3	3	3
Wakatobi	1	2	2	2
Kolaka Utara	2	2	2	2
Buton Utara	1	1	1	1
Konawe Utara	2	2	2	2
Kolaka Timur	3	3	3	3
Konawe Kepulauan	1	1	1	1
Muna Barat	1	1	1	1
Buton Tengah	-	3	3	3
Buton Selatan	-	2	2	2
Kota Kendari	5	7	7	7
Kota Baubau	1	1	1	1
Sulawesi Tenggara	46	54	54	54

Sumber/Source: PT Pos Indonesia Cabang Provinsi Sulawesi Tenggara/PT Pos Indonesia, branch of Sulawesi Tenggara Province

Tabel 9.2.2 Banyaknya Desa¹/Kelurahan Menurut Kabupaten/Kota dan Penerimaan Sinyal Internet Telepon Seluler, 2020 dan 2021
Number of Villages¹/Kelurahan by Regency/Municipality and Phone Internet Signal Reception, 2020 and 2021

Kabupaten/Kota Regency/Municipality	2020			
	4G/LTE	3G/H/H+/EVDO	2,5G/E/GPRS	Tidak ada None
(1)	(2)	(3)	(4)	(5)
Buton	65	14	6	10
Muna	104	31	10	5
Konawe	295	45	5	24
Kolaka	111	19	2	3
Konawe Selatan	268	78	4	1
Bombana	68	17	29	31
Wakatobi	82	11	2	5
Kolaka Utara	73	52	4	4
Buton Utara	62	15	10	4
Konawe Utara	88	27	3	54
Kolaka Timur	68	35	-	30
Konawe Kepulauan	42	12	11	31
Muna Barat	53	31	2	-
Buton Tengah	61	12	4	-
Buton Selatan	43	18	2	7
Kota Kendari	65	-	-	-
Kota Baubau	39	3	1	-
Sulawesi Tenggara	1 587	420	95	209

Lanjutan Tabel/*Continued Table 9.2.2*

Kabupaten/Kota <i>Regency/Municipality</i>	2021			
	4G/LTE	3G/H/H+/EVDO	2,5G/E/GPRS	Tidak ada <i>None</i>
(1)	(2)	(3)	(4)	(5)
Buton	73	6	6	3
Muna	125	16	4	5
Konawe	310	40	5	4
Kolaka	123	6	4	1
Konawe Selatan	271	68	8	-
Bombana	89	4	16	22
Wakatobi	84	8	6	2
Kolaka Utara	95	33	3	-
Buton Utara	60	13	11	2
Konawe Utara	73	49	7	38
Kolaka Timur	84	19	1	3
Konawe Kepulauan	62	11	4	13
Muna Barat	60	23	3	-
Buton Tengah	63	9	5	-
Buton Selatan	39	24	-	7
Kota Kendari	65	-	-	-
Kota Baubau	41	1	1	-
Sulawesi Tenggara	1 717	330	84	100

Catatan/*Note*: ¹ Desa pada tabel ini termasuk Unit Permukiman Transmigrasi (UPT) yang masih dibina oleh kementerian terkait dan nagari di Provinsi Sumatera Barat/*Villages in this table include Transmigration Settlement Unit which is still fostered by the relevant ministries and the nagari in the Province of Sumatera Barat*

Sumber/*Source*: BPS, Pendataan Potensi Desa/BPS-Statistics Indonesia, Village Potential Data Collecting

Nilai Giro, Deposito, dan Tabungan di Sulawesi Tenggara, 2021 Value of Demand Deposits, Time Deposits, and Savings in Sulawesi Tenggara, 2021



Posisi Pinjaman (Rupiah dan Valuta Asing) yang Diberikan Bank Swasta dan BPR di Sulawesi Tenggara, 2021 Outstanding of Credit (Rupiahs and Foreign Exchanges) of Commercial Banks and BPR in Sulawesi Tenggara, 2021

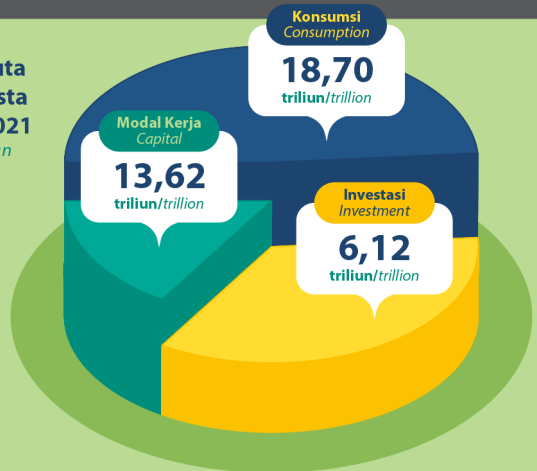

PENJELASAN TEKNIS

1. IHK merupakan indikator inflasi di Indonesia. Sejak Januari 2014, IHK dihitung berdasarkan Survei Biaya Hidup (SBH) di 82 kota tahun 2012 yang mencakup sekitar 225-462 komoditas.
2. IHK mencakup 7 kelompok, yaitu: bahan makanan; makanan jadi, minuman, rokok, dan tembakau; perumahan, air, listrik, gas, dan bahan bakar; sandang; kesehatan; pendidikan, rekreasi, dan olahraga; transport, komunikasi, dan jasa keuangan.
3. Metode yang digunakan dalam penghitungan IHK adalah Formula Laspeyres yang telah dimodifikasi, yaitu:

$$I_n = \frac{\sum \frac{P_n}{P_{n-1}} P_{n-1} \cdot Q_0}{\sum P_0 Q_0} \times 100$$

dimana:

- I_n = Indeks bulanan
 P_n = Harga pada bulan ke-n
 P_{n-1} = Harga pada bulan ke-(n-1)
 P_0 = Harga pada tahun dasar
 Q_0 = Kuantitas pada tahun dasar

4. Persentase (%) perubahan IHK (laju inflasi/deflasi) bulanan diperoleh dari:

$$\frac{I_n - I_{n-1}}{I_n} \times 100$$

dimana:

- I_n = IHK bulan n
 I_{n-1} = IHK bulan n-1
 Inflasi jika nilainya > 0
 Deflasi jika nilainya < 0

TECHNICAL NOTES

1. *CPI is the indicator of inflation in Indonesia. Since January 2014, the CPI has been calculated from the 2012 Cost of Living Survey (CLS) of 82 cities, which covered 225-462 commodities.*
2. *CPI consists of 7 groups as follows: foodstuff; prepared food, beverages, and tobacco products; housing, water, electricity, gas, and fuel; clothing; health; education, recreation, and sports; transportation, communication, and financial services.*
3. *The method used in calculating CPI is the modified Laspeyres formula as follows:*

$$I_n = \frac{\sum \frac{P_n}{P_{n-1}} P_{n-1} \cdot Q_0}{\sum P_0 Q_0} \times 100$$

where:

- I_n = Monthly index
 P_n = Price in month n
 P_{n-1} = Price in month (n-1)
 P_0 = Price in the base year
 Q_0 = Quantity in the base year

4. *The percentage change of the monthly CPI (inflation/deflation rate) is obtained from:*

$$\frac{I_n - I_{n-1}}{I_n} \times 100$$

where:

- I_n = CPI for month n
 I_{n-1} = CPI for month n-1
 Inflation if the value > 0
 Deflation if the value < 0

5. Persentase perubahan IHK dalam satu tahun dihitung dengan menggunakan metode point to point, tetapi sebelum April 1998 menggunakan metode kumulatif bulanan.
5. *The percentage change of the yearly CPI is calculated by using point-to-point method, but before April 1998, the monthly cumulative method is used.*

<https://sultra.bps.go.id>

ULASAN**DESCRIPTION**

Secara umum Indeks Harga Konsumen (IHK) per Bulan Menurut Kelompok Pengeluaran di Sulawesi Tenggara (Kota Kendari) 2021 dengan tahun dasar 2018 terbesar ada di bulan september sebesar 108,74 dan terendah di bulan februari sebesar 104,91.

Inflasi per Bulan secara umum di Sulawesi Tenggara (Kota Kendari) 2021 dengan tahun dasar 2018 terbesar ada di bulan mei, juli, agustus dengan nilai inflasi mencapai 1,16 persen, 0,70 persen dan 0,62 persen. Inflasi terendah secara umum terjadi di bulan oktober sebesar -0,70 persen (deflasi).

In general, the Consumer Price Index (CPI) per Month by Expenditure Group in Southeast Sulawesi (Kendari City) 2021 with base year 2018 peaked in September at 108.74 and the lowest in February at 104.91.

Monthly inflation in general in Southeast Sulawesi (Kendari City) 2021 with base year 2018 peaked in May, July, August with inflation values reaching 1.16 percent, 0.70 percent and 0.62 percent respectively. The lowest inflation occurred in October at -0.70 percent (deflation).

Gambar 10.1
Figures

Inflasi Umum per Bulan di Sulawesi Tenggara (Gabungan 2 Kota)¹ (2018=100), 2021
General Inflation per Month in Sulawesi Tenggara (2 Municipalities Combined)¹ (2018=100), 2021

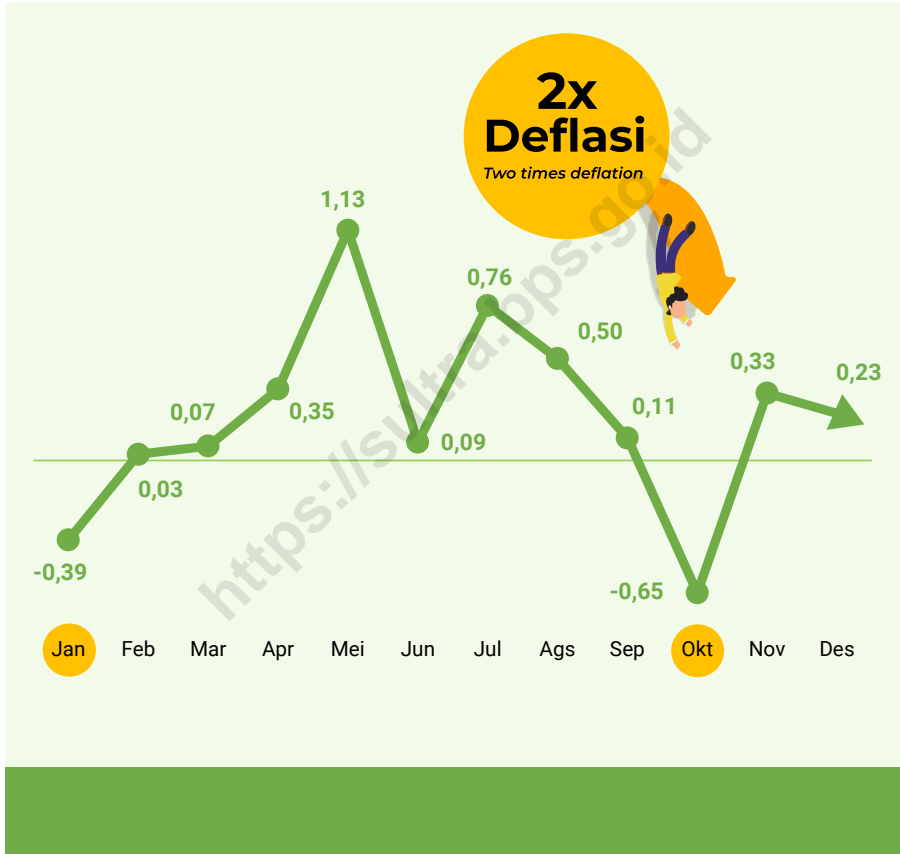

Catatan/Note: Gabungan Kota Kendari dan Kota Baubau/Kendari and Baubau Municipality Combined
 Sumber/Source: BPS, Survei Harga Konsumen/BPS-Statistics Indonesia, Consumer Price Survey

Gambar 10.2
Figures

Perkembangan Nilai Tabungan Bank di Provinsi Sulawesi Tenggara (Miliar Rupiah), 2017-2021
Progress of Bank Saving Values in Sulawesi Tenggara Province (Billion Rupiahs), 2017-2021



Sumber/Source : Bank Indonesia Perwakilan Provinsi Sulawesi Tenggara/Bank Indonesia Representative of Sulawesi Tenggara Province

Tabel
Table 10.1

Indeks Harga Konsumen (IHK) per Bulan Menurut Kelompok Pengeluaran di Sulawesi Tenggara (Gabungan 2 Kota)¹ (2018=100), 2021

Consumer Price Index per Month by Expenditure Group in Sulawesi Tenggara (2 Municipalities Combined)¹ (2018=100), 2021

Bulan Month	Makanan, Minuman, dan Tembakau Food, beverages, and tobacco	Pakaian dan Alas Kaki Clothing and footwear	Perumahan, Air, Listrik, & Bahan Bakar Rumah Tangga Housing, water, electricity, gas and household fuels
(1)	(2)	(3)	(4)
Januari/January	106,02	102,43	101,41
Februari/February	106,44	102,47	101,39
Maret/March	106,48	102,61	101,38
April/April	107,45	103,08	101,55
Mei/May	109,79	103,21	101,61
Juni/June	110,32	103,28	101,85
Juli/July	112,92	103,52	101,86
Agustus/August	114,78	103,54	101,94
September/September	114,85	103,67	101,99
Oktober/October	112,51	103,66	102,07
November/November	113,27	103,77	102,37
Desember/December	111,66	103,72	102,62

Lanjutan Tabel/*Continued Table* 10.1

Bulan <i>Month</i>	Perlengkapan, Peralatan Dan Pemeliharaan Rutin Rumah Tangga <i>Furnishings, household equipment and household maintenance routine</i>	Kesehatan <i>Health</i>	Transportasi <i>Transportation</i>
(1)	(5)	(6)	(7)
Januari/ <i>January</i>	104,12	108,70	106,24
Februari/ <i>February</i>	103,56	109,10	105,99
Maret/ <i>March</i>	103,53	109,14	106,49
April/ <i>April</i>	104,91	109,19	105,74
Mei/ <i>May</i>	105,17	109,26	108,24
Juni/ <i>June</i>	105,28	109,30	107,30
Juli/ <i>July</i>	105,36	110,05	107,17
Agustus/ <i>August</i>	106,07	109,89	106,54
September/ <i>September</i>	106,15	109,90	106,34
Oktober/ <i>October</i>	106,43	109,90	106,27
November/ <i>November</i>	106,82	110,04	106,57
Desember/ <i>December</i>	106,84	110,04	111,51

Lanjutan Tabel/Continued Table 10.1

Bulan Month	Informasi, Komunikasi, Dan Jasa Keuangan Information, communication, and financial services	Rekreasi, Olahraga, Dan Budaya Recreation, sport and culture	Pendidikan Education
(1)	(8)	(9)	(10)
Januari/January	97,93	102,95	107,89
Februari/February	97,93	102,47	107,89
Maret/March	97,93	102,03	107,89
April/April	97,92	102,04	107,89
Mei/May	97,94	103,16	107,89
Juni/June	97,94	103,16	107,95
Juli/July	97,81	102,49	107,96
Agustus/August	97,70	102,60	107,98
September/September	97,77	102,17	110,67
Oktober/October	97,73	103,38	110,73
November/November	97,86	103,65	110,73
Desember/December	97,84	103,67	110,73

Lanjutan Tabel/Continued Table 10.1

Bulan Month	Penyediaan Makanan Dan Minuman/ Restoran Restaurants and accommodation services	Perawatan Pribadi dan Jasa Lainnya Personal care and miscellaneous services	Umum General
(1)	(11)	(12)	(13)
Januari/January	104,91	110,85	104,74
Februari/February	104,92	110,40	104,77
Maret/March	104,92	110,25	104,85
April/April	105,30	110,59	105,21
Mei/May	105,30	111,30	106,40
Juni/June	105,31	111,63	106,50
Juli/July	105,31	111,68	107,31
Agustus/August	105,39	111,89	107,85
September/September	105,39	111,88	107,97
Oktober/October	105,39	111,67	107,27
November/November	105,39	111,41	107,62
Desember/December	105,39	111,43	107,87

Catatan/Note: Gabungan Kota Kendari dan Kota Baubau/Kendari and Baubau Municipality Combined

Sumber/Source: BPS, Survei Harga Konsumen/BPS-Statistics Indonesia, Consumer Price Survey

Tabel 10.2 Inflasi per Bulan Menurut Kelompok Pengeluaran di Sulawesi Tenggara (Gabungan 2 Kota)¹ (2018=100), 2021
Table 10.2 Inflation per Month by Expenditure Group in Sulawesi Tenggara (2 Municipalities Combined)¹ (2018=100), 2021

Bulan Month	Makanan, Minuman, dan Tembakau Food, beverages, and tobacco	Pakaian dan Alas Kaki Clothing and footwear	Perumahan, Air, Listrik, & Bahan Bakar Rumah Tangga Housing, water, electricity, gas and household fuels
(1)	(2)	(3)	(4)
Januari/January	-0,36	-0,57	-0,05
Februari/February	0,39	0,04	-0,02
Maret/March	0,04	0,13	-0,01
April/April	0,91	0,46	0,17
Mei/May	2,18	0,13	0,06
Juni/June	0,48	0,06	0,24
Juli/July	2,36	0,23	0,01
Agustus/August	1,65	0,02	0,07
September/September	0,05	0,12	0,06
Oktober/October	-2,04	-0,01	0,08
November/November	0,68	0,10	0,29
Desember/December	-1,42	-0,04	0,25

Lanjutan Tabel/Continued Table 10.2

Bulan Month	Perlengkapan, Peralatan Dan Pemeliharaan Rutin Rumah		
	Tangga <i>Furnishings, household equipment and household maintenance routine</i>	Kesehatan Health	Transportasi Transportation
(1)	(5)	(6)	(7)
Januari/January	-0,27	0,12	-1,56
Februari/February	-0,54	0,37	-0,24
Maret/March	-0,03	0,04	0,47
April/April	1,33	0,05	-0,71
Mei/May	0,25	0,06	2,36
Juni/June	0,11	0,03	-0,87
Juli/July	0,08	0,69	-0,11
Agustus/August	0,67	-0,15	-0,59
September/September	0,08	0,01	-0,19
Oktober/October	0,26	0,00	-0,06
November/November	0,36	0,13	0,28
Desember/December	0,02	0,00	4,64

Lanjutan Tabel/Continued Table 10.2

Bulan Month	Informasi, Komunikasi, Dan Jasa Keuangan Information, communication, and financial services	Rekreasi, Olahraga, Dan Budaya Recreation, sport and culture	Pendidikan Education
(1)	(8)	(9)	(10)
Januari/January	0,00	0,01	0,00
Februari/February	0,00	-0,46	0,00
Maret/March	0,00	-0,43	0,00
April/April	-0,01	0,01	0,00
Mei/May	0,02	1,09	0,00
Juni/June	0,00	0,00	0,06
Juli/July	-0,14	-0,65	0,00
Agustus/August	-0,11	0,11	0,02
September/September	0,07	-0,42	2,49
Oktober/October	-0,04	1,18	0,05
November/November	0,13	0,26	0,00
Desember/December	-0,02	0,03	0,00

Lanjutan Tabel/*Continued Table 10.2*

Bulan Month	Penyediaan Makanan Dan Minuman/ Restoran Restaurants and accommodation services	Perawatan Pribadi dan Jasa Lainnya Personal care and miscellaneous services	Umum General
(1)	(11)	(12)	(13)
Januari/ <i>January</i>	0,00	0,19	-0,39
Februari/ <i>February</i>	0,01	-0,40	0,03
Marer/ <i>March</i>	0,00	-0,14	0,07
April/ <i>April</i>	0,36	0,31	0,35
Mei/ <i>May</i>	0,00	0,65	1,13
Juni/ <i>June</i>	0,01	0,30	0,09
Juli/ <i>July</i>	0,00	0,04	0,76
Agustus/ <i>August</i>	0,07	0,18	0,50
September/ <i>September</i>	0,00	-0,01	0,11
Oktober/ <i>October</i>	0,00	-0,19	-0,65
November/ <i>November</i>	0,00	-0,23	0,33
Desember/ <i>December</i>	0,00	0,02	0,23

Catatan/*Note*: Gabungan Kota Kendari dan Kota Baubau/*Kendari and Baubau Municipality Combined*

Sumber/*Source*: BPS, Survei Harga Konsumen/*BPS-Statistics Indonesia, Consumer Price Survey*

Tabel
Table 10.3

Banyaknya Kantor BPR (Bank Perkreditan Rakyat) menurut Kabupaten/Kota di Provinsi Sulawesi Tenggara, 2020-2021
Number of Rural Bank Offices by Regency /Municipality in Sulawesi Tenggara Province, 2020-2021

Kabupaten/Kota Regency/Municipality	2020			2021		
	KP	KC	KK	KP	KC	KK
(1)	(2)	(3)	(4)	(5)	(6)	(7)
Buton	1	-	-	1	-	-
Muna	1	1	-	1	1	-
Konawe	1	1	2	1	1	2
Kolaka	2	-	1	2	-	1
Konawe Selatan	1	1	1	1	1	1
Bombana	1	-	-	1	-	-
Wakatobi	1	-	-	1	-	-
Kolaka Utara	1	-	-	1
Buton Utara	1	-	-	1	-	-
Konawe Utara	1	-	-	1	-	-
Kolaka Timur
Konawe Kepulauan
Muna Barat
Buton Tengah
Buton Selatan
Kota Kendari	4	-	1	3	1	1
Kota Baubau	2	1	-	2	1	-
Sulawesi Tenggara	17	4	5	16	5	5

Keterangan/Information: KP (Kantor Pusat), KC (Kantor Cabang), KK (Kantor Kas) / KP (Head Office), KC (Branch Office), KK (Cash Office)

Sumber/Source: Otoritas Jasa Keuangan KPw. Provinsi Sulawesi Tenggara/Financial Services Authority of Sulawesi Tenggara Province

Tabel
Table 10.4

Banyaknya Kantor Bank Persero menurut Kabupaten/Kota di Provinsi Sulawesi Tenggara, 2020-2021
Number of State Bank Offices by Regency /Municipality in Sulawesi Tenggara Province, 2020-2021

Kabupaten/Kota Regency/Municipality	2020				2021			
	KP	KC	KCP	KK	KP	KC	KCP	KK
(1)	(2)	(3)	(4)	(5)	(6)	(7)	(8)	(9)
Buton	-	-	2	-	-	-	12	-
Muna	-	1	11	4	-	1	15	-
Konawe	-	-	8	4	-	-	13	-
Kolaka	-	2	14	10	-	2	20	-
Konawe Selatan	-	-	7	4	-	-	12	-
Bombana	-	-	6	3	-	-	10	-
Wakatobi	-	-	2	1	-	-	3	-
Kolaka Utara	-	-	7	3	-	-	12	-
Buton Utara	-	-	2	-	-	-	2	-
Konawe Utara	-	-	1	-	-	-	2	-
Kolaka Timur	-	-	1	-
Konawe Kepulauan
Muna Barat
Buton Tengah	-	-	1	-
Buton Selatan
Kota Kendari	-	6	17	19	-	6	58	-
Kota Baubau	-	2	6	4	-	2	13	-
Sulawesi Tenggara	-	11	89	59	-	11	174	-

Keterangan/Information: KP (Kantor Pusat), KC (Kantor Cabang), KCP (Kantor Cabang Pembantu), KK (Kantor Kas)/ KP (Head Office), KC (Branch Office), KCP (Sub-branch office), KK (Cash Office)

Sumber/Source: Otoritas Jasa Keuangan KPw. Provinsi Sulawesi Tenggara/Financial Services Authority of Sulawesi Tenggara Province

Tabel 10.5 Banyaknya Kantor Bank Swasta menurut Kabupaten/Kota di Provinsi Sulawesi Tenggara, 2020-2021
Number of Private Bank Offices by Regency /Municipality in Sulawesi Tenggara Province, 2020-2021

Kabupaten/Kota Regency/Municipality	2020				2021			
	KP	KC	KCP	KK	KP	KC	KCP	KK
(1)	(2)	(3)	(4)	(5)	(6)	(7)	(8)	(9)
Buton
Muna	-	-	1	1	-	-	2	-
Konawe	-	-	1	-	-	-	2	-
Kolaka	-	-	5	1	-	-	5	-
Konawe Selatan
Bombana	-	-	1	-	-	-	1	-
Wakatobi
Kolaka Utara	-	-	1	-	-	-	1	-
Buton Utara
Konawe Utara
Kolaka Timur
Konawe Kepulauan
Muna Barat
Buton Tengah
Buton Selatan
Kota Kendari	-	21	6	3	-	20	6	-
Kota Baubau	-	-	9	1	-	-	10	-
Sulawesi Tenggara	-	21	24	6	-	20	27	-

Keterangan/Information: KP (Kantor Pusat), KC (Kantor Cabang), KCP (Kantor Cabang Pembantu), KK (Kantor Kas)/ KP (Head Office), KC (Branch Office), KCP (Sub-branch office), KK (Cash Office)

Sumber/Source: Otoritas Jasa Keuangan KPw. Provinsi Sulawesi Tenggara/Financial Services Authority of Sulawesi Tenggara Province

Tabel
Table 10.6

Perkembangan Giro, Deposito dan Tabungan Keadaan 31 Desember di Provinsi Sulawesi Tenggara, 2006 - 2021
Progress of Demand Deposits, Time Deposits and Savings in December 31st in Sulawesi Tenggara Province, 2006 - 2021

Tahun Year	Giro Demand Deposits		Tabungan Saving		Deposito Deposits	
	Rekening Account	Nilai (Juta Rp) Values (Mil Rps)	Rekening Account	Nilai (Juta Rp) Values (Mil Rps)	Rekening Account	Nilai (Juta Rp) Values (Mil Rps)
(1)	(2)	(3)	(4)	(5)	(6)	(7)
2006	14 898	1 000 570	445 913	1 701 549	5 943	586 878
2007	13 418	1 084 828	492 123	2 316 095	6 067	618 001
2008	11 889	938 383	533 645	2 841 855	6 442	835 906
2009	13 247	788 020	609 046	3 424 902	6 892	1 048 971
2010	10 776	835 800	695 035	3 857 316	7 306	1 225 442
2011	12 165	1 205 665	788 445	5 285 323	8 351	1 801 395
2012	12 712	1 556 685	942 930	6 218 402	9 151	1 931 263
2013	14 959	2 070 587	1 382 485	6 886 888	10 075	1 854 102
2014	15 570	1 926 603	1 348 761	6 729 942	11 483	2 643 422
2015	18 448	2 760 747	1 453 240	8 185 953	13 412	3 474 172
2016	21 348	2 452 133	1 656 153	8 681 724	14 305	3 633 125
2017	22 044	2 014 850	2 233 331	9 691 536	15 093	5 115 600
2018	23 549	2 638 979	2 536 059	11 034 258	15 930	5 427 395
2019	26 471	5 317 679	2 802 102	12 549 739	16 685	5 899 387
2020	26 980	3 177 655	3 383 464	14 565 138	18 332	8 025 411
2021	28 886	6 191 442	3 729 898	15 357 575	17 878	6 979 032

Sumber/Source: Bank Indonesia Perwakilan Provinsi Sulawesi Tenggara/Bank Indonesia Representative of Sulawesi Tenggara Province

Tabel
Table 10.7

Posisi Pinjaman (Rupiah dan Valuta Asing) yang Diberikan Bank Swasta dan BPR Menurut Jenis Penggunaan Di Sulawesi Tenggara, 2018 - 2021

Outstanding of Credit (Rupiahs and Foreign Exchange) of Commercial Banks and BPR by Utilization in Sulawesi Tenggara, 2018-2021

Tahun Year	Modal Kerja Working Capital	Investasi investment	Konsumsi Consumption
(1)	(2)	(4)	(6)
2018	6 971 430	4 303 437	15 591 607
2019	7 353 383	6 349 952	17 440 932
2020	9 503 263	5 308 233	18 198 308
2021	13 621 402	6 123 681	18 696 239

Sumber/Source: Bank Indonesia Perwakilan Provinsi Sulawesi Tenggara/Bank Indonesia Representative of Sulawesi Tenggara Province



PENGELUARAN PENDUDUK

Population Expenditure

Rata-Rata Pengeluaran per Kapita per Bulan
Komoditas Makan di Sulawesi Tenggara (rupiah), 2021
*Monthly Average Expenditures per Capita for Food Commodities
in Sulawesi Tenggara (rupiah), 2021*



Sumber/Source:

BPS, Survei Sosial Ekonomi Nasional (Susenas)/BPS-Statistics Indonesia, National Socioeconomic Survey

PENJELASAN TEKNIS

TECHNICAL NOTES

- | | |
|--|---|
| <ol style="list-style-type: none"> 1. Kegiatan pengumpulan data sosial dan ekonomi yang dilaksanakan secara rutin oleh BPS melalui Survei Sosial Ekonomi Nasional (Susenas). 2. Sejak tahun 2011 sampai dengan 2014, pengumpulan data Susenas konsumsi pengeluaran rumah tangga dilaksanakan secara triwulanan. Mulai tahun 2015 pengumpulan data Susenas dilaksanakan dua kali dalam setahun, yaitu pada Maret dan September. 3. Data hasil pencacahan Susenas Maret dapat disajikan untuk tingkat nasional, provinsi, dan kabupaten/kota, sedangkan untuk data hasil Susenas September hanya dapat disajikan untuk tingkat nasional dan provinsi. 4. Data konsumsi/pengeluaran yang dikumpulkan pada Susenas Maret dibagi menjadi dua kelompok, yaitu makanan dan bukan makanan. Jumlah komoditas makanan sebanyak 174 komoditas. Pengumpulan data kelompok makanan meliputi banyaknya komoditas yang dikonsumsi beserta nilai pengeluarannya. 5. Pengumpulan data pada sebagian besar kelompok bukan makanan hanya mencakup nilai pengeluaran barang yang dikonsumsi, kecuali beberapa jenis barang tertentu juga dikumpulkan kuantitasnya, seperti listrik, air, gas, dan bahan bakar minyak (BBM). 6. Referensi waktu survei yang digunakan adalah selama seminggu terakhir untk konsumsi makanan dan sebulan atau setahun terakhir untuk konsumsi bukan makanan. | <ol style="list-style-type: none"> 1. <i>Socioeconomic data collection activities are carried out regularly by the BPS-Statistics Indonesia through the National Socioeconomic Survey (Susenas).</i> 2. <i>Since 2011 to 2014, Susenas data collection of household consumption/ expenditures was conducted quarterly. Starting in 2015, collecting of data Susenas carry out twice a year, in March and September.</i> 3. <i>The result from Susenas data collection in March can be presented on national, provincial, and regency/municipal level estimates, while data collection in September can be disseminated only for the national and provincial levels.</i> 4. <i>The consumption/expenditure data collected in March Susenas are divided into two groups, namely food and non-food. The number of food commodity are 174 commodities. The food group data collection includes quantity and value of commodities consumed.</i> 5. <i>Data collection on most of non-food groups covers only the value of expenditures consumed except for certain commodities which are also collected for its quantity, such as the use of electricity, water, gas, and fuel oil (BBM).</i> 6. <i>The survey time reference period is previous week before enumeration date for food consumption and last month or last year non-food consumption.</i> |
|--|---|

7. Pengeluaran rata-rata per kapita adalah biaya yang dikeluarkan untuk konsumsi semua anggota rumah tangga selama sebulan baik yang berasal dari pembelian, pemberian maupun produksi sendiri dibagi dengan banyaknya anggota rumah tangga dalam rumah tangga tersebut.
 8. Konsumsi rumah tangga dibedakan atas konsumsi makanan maupun bukan makanan tanpa memperhatikan asal barang dan terbatas pada pengeluaran untuk kebutuhan rumah tangga saja, tidak termasuk konsumsi untuk keperluan usaha atau yang diberikan kepada pihak lain. Pengeluaran untuk konsumsi makanan dihitung selama seminggu yang lalu, sedangkan untuk konsumsi bukan makanan sebulan, dua bulan, dan tiga bulan yang lalu. Konsumsi makanan dan non makanan selanjutnya dikonversikan ke dalam pengeluaran rata-rata sebulan.
7. *Per capita Average Expenditure is the cost spent for all household members consumption during the month, whether from purchasing, giving or own production, divided by the number of household members in the household.*
 8. *Household Consumption is distinguished based on food and non food consumption, with no regards to their origin and specific to household consumption purposes only. Not including for business or donation for other people. Consumption for food was calculated in a week, while non food consumption was calculated in one, two or three month previous. Furthermore, food and non food consumption was converted to average household expenditures for a month.*

ULASAN

DESCRIPTION

Pengeluaran per kapita dalam sebulan untuk Provinsi Sulawesi Tenggara dibedakan menjadi pengeluaran komoditas makanan dan non makanan. Di tahun 2021 pengeluaran makanan per kapita adalah sebesar Rp509.723,00 sedangkan non makanan adalah sebesar Rp560.770,00.

Pengeluaran terbesar komoditas makanan per kapita dalam sebulan berasal dari komoditas makanan dan minuman jadi, padi-padian, dan rokok dengan persentase masing-masing sebesar 12,98%, 7,22%, 6,19% dari total komoditas makanan dan non makanan untuk tahun 2021.

Pengeluaran terbesar komoditas non makanan per kapita dalam sebulan berasal dari komoditas perumahan dan fasilitas rumah tangga, aneka komoditas jasa, dan komoditas tahan lama dengan persentase masing-masing sebesar 26,63%, 9,91%, 7,03% dari total komoditas makanan dan non makanan untuk tahun 2021.

Expenditure per capita in a month for Southeast Sulawesi Province is divided into food and non-food commodity expenditures. In 2021 food expenditure per capita is IDR 509,723.00 while non-food expenditure is IDR 560,770.00.

The largest expenditure on food commodities per capita in a month came from prepared food and beverages, cereals, and cigarettes with a percentage of 12.98%, 7.22%, 6.19% of the total food and non-food commodities, respectively. year 2021.

The largest expenditure on non-food commodities per capita in a month came from housing and household facilities, various service commodities, and durable commodities with the respective percentages of 26.63%, 9.91%, 7.03% of the total food commodities and non-food commodities, respectively. year 2021.

Gambar 11.1
Figures

Rata-rata Pengeluaran Komoditas Bukan Makanan per Kapita Sebulan di Provinsi Sulawesi Tenggara (rupiah), 2021
Monthly Average Expenditure of Non Food Commodities per Capita in Sulawesi Tenggara Province (rupiahs), 2021

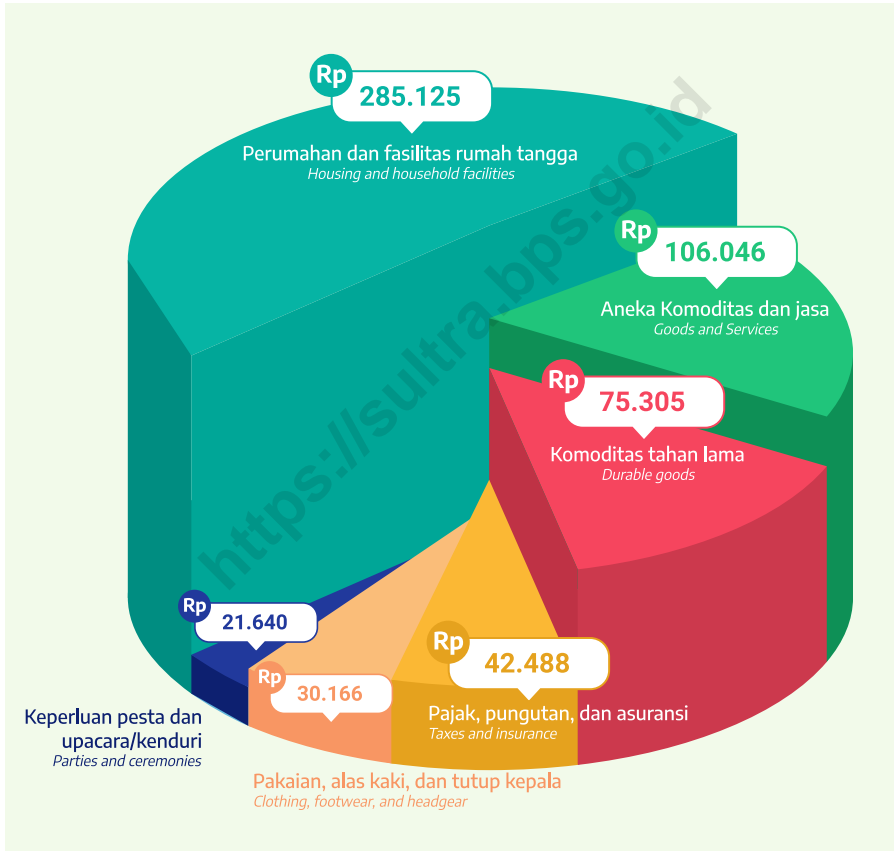

Sumber/Source: BPS, Survei Sosial Ekonomi Nasional (Susenas) Maret 2021/BPS-Statistics Indonesia, National Socioeconomic Survey March 2021

Gambar 11.2
Figures

Rata-rata Pengeluaran per Kapita Sebulan Makanan dan Bukan Makanan Menurut Kabupaten/ Kota di Provinsi Sulawesi Tenggara (rupiah), 2021
Monthly Average Expenditure of Non Food Commodities per Capita in Sulawesi Tenggara Province (rupiahs), 2021



Sumber/Source: BPS, Survei Sosial Ekonomi Nasional (Susenas) Maret 2021/BPS-Statistics Indonesia, National Socioeconomic Survey March 2021

Tabel 11.1 Rata-rata Pengeluaran per Kapita Sebulan Menurut Kelompok Komoditas di Provinsi Sulawesi Tenggara (rupiah), 2020 dan 2021
Table 11.1 Monthly Average Expenditure per Capita by Commodity Group in Sulawesi Tenggara Province (rupiahs), 2020 and 2021

Kelompok Komoditas/Commodity Group	2020	2021
(1)	(2)	(3)
Makanan/Food		
Padi-padian/Cereals	75 557	77 337
Umbi-umbian/Tubers	4 972	6 137
Ikan/udang/cumi/kerang/Fish/shrimp/common squid/shells	62 601	67 952
Daging/Meat	10 553	12 746
Telur dan susu/Eggs and milk	30 552	30 588
Sayur-sayuran/Vegetables	31 804	35 070
Kacang-kacangan/Legumes	6 022	7 258
Buah-buahan/Fruits	35 080	17 840
Minyak dan kelapa/Oil and coconut	10 597	11 604
Bahan minuman/Beverage stuffs	14 348	15 403
Bumbu-bumbuan/Spices	11 257	12 396
Konsumsi lainnya/Miscellaneous food items	9 089	10 183
Makanan dan minuman jadi/Prepared food and beverages	143 072	138 931
Rokok/Cigarettes	61 236	66 278
Jumlah makanan/Total food	506 740	509 723
Bukan makanan/Non-food		
Perumahan dan fasilitas rumah tangga/Housing and household facilities	271 416	285 125
Aneka komoditas dan jasa/Goods and services	104 599	106 046
Pakaian, alas kaki, dan tutup kepala/Clothing, footwear, and headgear	32 090	30 166
Komoditas tahan lama/Durable goods	69 153	75 305
Pajak, pungutan, dan asuransi/Taxes and insurance	35 576	42 488
Keperluan pesta dan upacara/kenduri/Parties and ceremonies	18 226	21 640
Jumlah bukan makanan/Total non-food	531 060	560 770
Jumlah/Total	1 037 799	1 070 493

Sumber/Source: BPS, Survei Sosial Ekonomi Nasional (Susenas) Maret 2020 dan Maret 2021/BPS-Statistics Indonesia, National Socioeconomic Survey March 2020 and March 2021

Tabel 11.2 **Persentase Pengeluaran per Kapita Sebulan Menurut Kelompok Komoditas di Provinsi Sulawesi Tenggara, 2020 dan 2021**
Percentage of Monthly Expenditure per Capita by Commodity Group in Sulawesi Tenggara Province, 2020 and 2021

Kelompok Komoditas/Commodity Group	2020	2021
(1)	(2)	(3)
Makanan/Food		
Padi-padian/Cereals	7,28	7,22
Umbi-umbian/Tubers	0,48	0,57
Ikan/udang/cumi/kerang/Fish/shrimp/common squid/shells	6,03	6,35
Daging/Meat	1,02	1,19
Telur dan susu/Eggs and milk	2,94	2,86
Sayur-sayuran/Vegetables	3,06	3,28
Kacang-kacangan/Legumes	0,58	0,68
Buah-buahan/Fruits	3,38	1,67
Minyak dan kelapa/Oil and coconut	1,02	1,08
Bahan minuman/Beverage stuffs	1,38	1,44
Bumbu-bumbuan/Spices	1,08	1,16
Konsumsi lainnya/Miscellaneous food items	0,88	0,95
Makanan dan minuman jadi/Prepared food and beverages	13,79	12,98
Rokok/Cigarettes	5,90	6,19
Jumlah makanan/Total food	48,83	47,62
Bukan makanan/Non-food		
Perumahan dan fasilitas rumah tangga/Housing and household facilities	26,15	26,63
Aneka komoditas dan jasa/Goods and services	10,08	9,91
Pakaian, alas kaki, dan tutup kepala/Clothing, footwear, and headgear	3,09	2,82
Komoditas tahan lama/Durable goods	6,66	7,03
Pajak, pungutan, dan asuransi/Taxes and insurance	3,43	3,97
Keperluan pesta dan upacara/kenduri/Parties and ceremonies	1,76	2,02
Jumlah bukan makanan/Total non-food	51,17	52,38
Jumlah/Total	100,00	100,00

Sumber/Source : BPS, Survei Sosial Ekonomi Nasional (Susenas) Maret 2020 dan Maret 2021/BPS-Statistics Indonesia, National Socioeconomic Survey March 2020 and March 2021

Tabel
Table 11.3

Rata-rata Pengeluaran per Kapita Sebulan Makanan dan Bukan Makanan di Daerah Perkotaan dan Perdesaan Menurut Kabupaten/Kota di Provinsi Sulawesi Tenggara (rupiah), 2020 dan 2021
Monthly Average of Food and Non-Food Expenditure per Capita in Urban and Rural Areas by Regency/Municipality in Sulawesi Tenggara Province (rupiahs), 2020 and 2021

Kabupaten/Kota Regency/ Municipality	Makanan/ Food		Bukan Makanan/ Non-Food		Jumlah/ Total	
	2020	2021	2020	2021	2020	2021
(1)	(2)	(3)	(4)	(5)	(6)	(7)
Buton	390 811	373 565	404 348	293 301	795 159	666 866
Muna	401 418	408 404	408 258	342 603	809 677	751 006
Konawe	491 215	494 466	477 323	516 493	968 539	1 010 959
Kolaka	590 624	517 507	544 630	556 874	1 135 254	1 074 381
Konawe Selatan	486 221	502 296	415 211	522 490	901 433	1 024 787
Bombana	508 915	486 017	484 786	488 057	993 701	974 074
Wakatobi	476 956	478 114	419 879	402 502	896 836	880 615
Kolaka Utara	547 785	597 024	493 360	621 229	1 041 145	1 218 254
Buton Utara	447 102	424 836	445 636	412 053	892 738	836 889
Konawe Utara	632 825	615 563	543 716	628 998	1 176 540	1 244 561
Kolaka Timur	524 219	500 850	483 415	499 709	1 007 634	1 000 559
Konawe Kepulauan	402 840	444 426	314 108	397 473	716 948	841 899
Muna Barat	373 209	420 319	278 077	364 772	651 286	785 091
Buton Tengah	336 219	377 199	207 852	258 649	544 071	635 848
Buton Selatan	383 286	355 540	287 033	282 231	670 319	637 771
Kota Kendari	678 689	697 640	1 006 009	1 006 756	1 684 698	1 704 396
Kota Baubau	446 546	474 477	625 054	728 841	1 071 599	1 203 317
Sulawesi Tenggara	506 740	509 723	531 060	560 770	1 037 799	1 070 493

Sumber/Source: BPS, Survei Sosial Ekonomi Nasional (Susenas) Maret 2020 dan Maret 2021/BPS-Statistics Indonesia, National Socioeconomic Survey March 2020 and March 2021

Tabel
Table 11.4

Persentase Pengeluaran per Kapita Sebulan Makanan dan Bukan Makanan di Daerah Perkotaan dan Perdesaan Menurut Kabupaten/Kota di Provinsi Sulawesi Tenggara (rupiah), 2020 dan 2021
Percentage of Monthly Food and Non-Food Expenditure per Capita in Urban and Rural Areas by Regency/Municipality in Sulawesi Tenggara Province, 2020 and 2021

Kabupaten/Kota Regency/Municipality	Makanan Food		Bukan Makanan Non-Food	
	2020	2021	2020	2021
(1)	(2)	(3)	(4)	(5)
Buton	49,15	56,02	50,85	43,98
Muna	49,58	54,38	50,42	45,62
Konawe	50,72	48,91	49,28	51,09
Kolaka	52,03	48,17	47,97	51,83
Konawe Selatan	53,94	49,01	46,06	50,99
Bombana	51,21	49,90	48,79	50,10
Wakatobi	53,18	54,29	46,82	45,71
Kolaka Utara	52,61	49,01	47,39	50,99
Buton Utara	50,08	50,76	49,92	49,24
Konawe Utara	53,79	49,46	46,21	50,54
Kolaka Timur	52,02	50,06	47,98	49,94
Konawe Kepulauan	56,19	52,79	43,81	47,21
Muna Barat	57,30	53,54	42,70	46,46
Buton Tengah	61,80	59,32	38,20	40,68
Buton Selatan	57,18	55,75	42,82	44,25
Kota Kendari	40,29	40,93	59,71	59,07
Kota Baubau	41,67	39,43	58,33	60,57
Sulawesi Tenggara	48,83	47,62	51,17	52,38

Sumber/Source: BPS, Survei Sosial Ekonomi Nasional (Susenas) Maret 2020 dan Maret 2021/BPS-Statistics Indonesia, National Socioeconomic Survey March 2020 and March 2021

Volume dan Nilai Ekspor dan Impor di Sulawesi Tenggara, 2021

Volume and Value of Export and Import in Sulawesi Tenggara, 2021

Ekspor Langsung

Direct Export

 **Tiongkok**

menjadi negara tujuan utama ekspor langsung Sulawesi Tenggara dengan pangsa ekspor mencapai

99,99 %

China is the top destination country for Sulawesi Tenggara's direct export with export share reached 99,99 percent

Volume

2.353.721,08

Ton



Nilai/Value

US\$

3.853,77 juta
million



Ekspor Tidak Langsung

Indirect Export

 **India**

menjadi negara tujuan utama ekspor tidak langsung Sulawesi Tenggara dengan pangsa ekspor mencapai

56,96 %

India is the top destination country for Sulawesi Tenggara's indirect export with export share reached 44,55 percent

Volume

155.230,73

Ton



Nilai/Value

US\$

370,26 juta
million



Impor

Import

 **Tiongkok**

menjadi negara asal utama impor Sulawesi Tenggara dengan pangsa ekspor mencapai

42,50 %

China is the top origin country for Sulawesi Tenggara's import with import share reached 56,91 percent

Volume

6.051.643,87

Ton



Nilai/Value

US\$

2.096,58 juta
million



PENJELASAN TEKNIS

TECHNICAL NOTES

- | | |
|---|--|
| <ol style="list-style-type: none"> 1. Sistem pencatatan Statistik Ekspor dan Impor adalah “General Trade” dengan wilayah pencatatan meliputi seluruh wilayah kepabeanaan Indonesia. 2. Pengesahan dokumen kepabeanaan ekspor dan impor dilakukan oleh Bea dan Cukai berdasarkan Persetujuan Muat/Bongkar Barang. 3. Data ekspor berasal dari dokumen kepabeanaan BC 3.0 atau yang disebut dokumen Pemberitahuan Ekspor Barang (PEB) yang diisi oleh eksportir. 4. Data impor berasal dari dokumen kepabeanaan BC 2.0 atau yang disebut dokumen Pemberitahuan Impor Barang (PIB), Pemberitahuan Impor Barang Khusus (PIBK), Pemberitahuan Pabeaan <i>Free Trade Zone</i> (PPFTZ) dan dokumen kepabeanaan BC 2.3 yang mencatat impor barang dari Luar Negeri ke Kawasan Berikat. 5. Barang-barang yang dikirim ke luar negeri untuk diolah dicatat sebagai ekspor, sedangkan hasil olahan yang dikembalikan ke Indonesia dicatat sebagai impor. 6. Barang-barang luar negeri yang diolah di dalam negeri dicatat sebagai barang impor meskipun barang olahan tersebut akan kembali ke luar negeri. 7. Barang-barang yang tidak dicakup dalam pencatatan: <ol style="list-style-type: none"> a. Pakaian dan barang-barang perhiasan penumpang. b. Barang-barang bawaan penumpang dari/ke luar negeri untuk dipakai sendiri, kecuali lemari es, pesawat televisi, dan | <ol style="list-style-type: none"> 1. <i>The recording of export and import statistics is based on General Trade System covering all Indonesian customs areas.</i> 2. <i>The legalization of customs export and import documents is conducted by the Customs and Excise Office.</i> 3. <i>The export data are compiled based on customs export documents BC 3.0 or known as Export Declarations (PEB), filled by exporters.</i> 4. <i>The import data are compiled based on customs import documents BC 2.0 or known as Import Declarations Form (PIB), Import Declarations Form for Special Commodity (PIBK), Customs Declaration Form for Free Trade Zone (PPFTZ), and customs import documents BC 2.3 which records import goods from foreign country to Bounded Zones Area.</i> 5. <i>Goods send abroad for processing purposes are recorded as export while its product sent to Indonesia are recorded as import.</i> 6. <i>Foreign goods processed in Indonesia are still recorded as imports although the products will be sent to abroad.</i> 7. <i>The following goods are not included in the statistics:</i> <ol style="list-style-type: none"> a. <i>Clothings and passengers’ jewelry.</i> b. <i>Luggage of passengers for own use, except refrigerators, television sets, etc.</i> |
|---|--|

- sebagainya.
- c. Barang-barang untuk keperluan perwakilan kedutaan suatu negara.
 - d. Barang-barang ekspedisi dan ekshibisi atau pameran.
 - e. Barang-barang untuk militer yang diimpor langsung oleh angkatan bersenjata
 - f. Pembungkus/peti kemas untuk diisi kembali.
 - g. Uang dan surat-surat berharga.
 - h. Barang-barang contoh
8. Sistem pengolahan dokumen impor/ ekspor Indonesia adalah sistem "Carry Over" yaitu dokumen ditunggu selama satu bulan, setelah bulan berjalan, sedangkan dokumen-dokumen yang terlambat akan diolah pada bulan berikutnya. Dengan demikian dokumen bulan-bulan sebelumnya yang terlambat diterima dan masuk pada bulan berjalan, diperlakukan sebagai dokumen bulan pengolahan.
 9. Pelabuhan Muat adalah pelabuhan darimana barang diangkut ke luar negeri atau diekspor
 10. Ekspor Langsung adalah ekspor barang dari Provinsi Sulawesi Tenggara yang dikirim langsung dari pelabuhan muat yang ada di Sulawesi Tenggara
 11. Ekspor Tidak Langsung adalah ekspor barang dari Provinsi Sulawesi Tenggara yang dikirim melalui pelabuhan muat di Luar Provinsi Sulawesi Tenggara
 12. Perdagangan Antar Pulau
Dalam kegiatan perdagangan antar pulau, barang-barang yang diperdagangkan di Sulawesi Tenggara terdiri dari dua kelompok. Kelompok pertama adalah komoditas hasil
 - c. *Goods imported/exported for the use of foreign representative countries/embassies.*
 - d. *Goods for expeditions, and shows or exhibitions.*
 - e. *Military goods directly imported by the Armed Forces.*
 - f. *Packings/containers to be refilled.*
 - g. *Bank notes and securities*
 - h. *Sample goods*
8. *The carry-over system is used in processing Indonesian export and import documents. Documents are processed one month after the current month, while those received later will be processed for the succeeding month. This means previous documents received in the current month will be treated as processed documents.*
 9. *Port of loading is port where the goods are transported out of the country or exported.*
 10. *Direct Export is export goods sent abroad directly throughout Sulawesi Tenggara Port.*
 11. *Indirect Export is export goods sent abroad from Sulawesi Tenggara throughout Other Province.*
 12. *Inter Island Trade
In the inter is land trade, the traded goods in Sulawesi Tenggara consist of two groups. The first group is a crops commodity which includes agriculture, estate crop, animal husbandry and*

bumi yang meliputi: hasil pertanian, perkebunan, peternakan dan hasil hutan. Sedangkan kelompok kedua adalah komoditas hasil laut, yang meliputi ikan dan hasil-hasil laut lainnya.

forest products. Whereas the second group is the sea product commodities, including fish and other sea products.

<https://sultra.bps.go.id>

ULASAN

Pada tahun 2021 volume ekspor langsung dan tidak langsung Provinsi Sulawesi Tenggara mengalami kenaikan dibanding tahun 2020. Kenaikan ekspor pada tahun 2021 dibanding tahun sebelumnya sekitar 54 % untuk ekspor langsung dan 58 % untuk ekspor tidak langsung.

Perkembangan impor Sulawesi Tenggara periode 2018 hingga 2021 tercatat selalu mengalami kenaikan dari segi bobot maupun dari segi nilai. Peningkatan nilai impor pada tahun 2021 yaitu 39,94 persen dibanding tahun sebelumnya. Ditinjau dari segi volume, peningkatan impor pada tahun 2021 sebesar 62,09 persen.

Pada tahun 2021 Pelabuhan Kendari merupakan pelabuhan muat yang tercatat melakukan ekspor dengan nilai tertinggi, yaitu sebesar US\$3793,32 juta atau sebesar 98,43 persen dari total nilai ekspor.

DESCRIPTION

In 2021 the volume of direct and indirect exports of Sulawesi Tenggara Province increase compared to 2020. The increase in exports in 2021 compared to the previous year was around 54% for direct exports and 58% for indirect exports.

Progress of Sulawesi Tenggara imports throughout 2018 to 2021 always increased in terms of volume and value. The increase in the value of imports in 2021 is 39.94 percent compared to the previous year. In terms of volume, the increase in imports in 2021 was 62.09 percent.

In 2021, Kendari Port is the loading port that recorded the highest exports value, which was US\$3793.32 million or 98.43 percent of the total exported value.

Gambar
Figures

12.1

Nilai Ekspor Langsung dan Tidak Langsung Sulawesi Tenggara (Juta US\$), 2017-2021
Value of Direct and Indirect Export in Sulawesi Tenggara (Million US\$), 2017-2021



Sumber/Source : Dokumen PEB, kantor POS, catatan instansi, survei perdagangan lintas batas laut/
PEB document, Post Office, note agency, cross-border trade survey

Gambar
Figures 12.2

Perkembangan Nilai Impor Sulawesi Tenggara (Juta US\$), 2017-2021
Value Progress of Import in Sulawesi Tenggara (Million US\$), 2017-2021

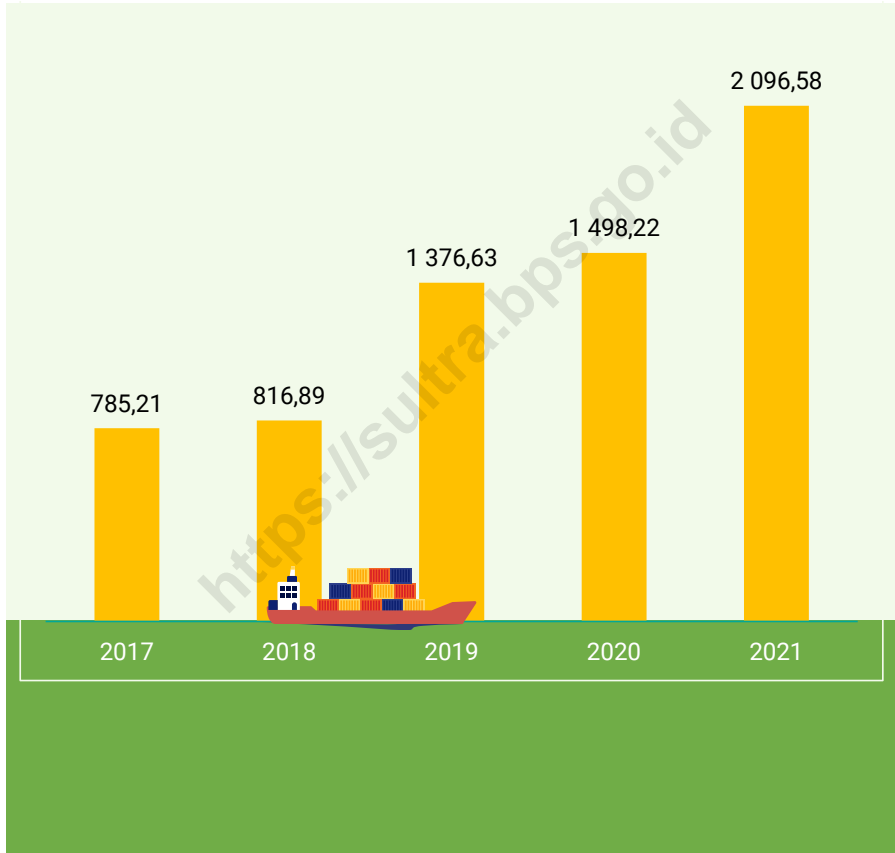

Sumber/Source : Dokumen PEB, kantor POS, catatan instansi, survei perdagangan lintas batas laut/
PEB document, Post Office, note agency, cross-border trade survey

12.1 EKSPOR EXPORT

Tabel 12.1.1 **Volume dan Nilai Ekspor Langsung dirinci Menurut Jenis Komoditi di Sulawesi Tenggara, 2020 dan 2021**
Volume and Value of Direct Export by Type of Commodity in Sulawesi Tenggara, 2020 and 2021

Jenis Komoditi <i>Type of Commodity</i>	Volume/ <i>Volume</i> (ton/ <i>tons</i>)		Nilai FOB/ <i>FOB Value</i> (Ribu/ <i>Thousand US \$</i>)	
	2020	2021*	2020	2021*
(1)	(2)	(3)	(4)	(5)
Bahan bakar mineral/ <i>Mineral fuel</i>	116 902,10	50 002,00	4 221,38	1 500,06
Besi dan baja/ <i>Iron and steel</i>	1 410 159,95	2 303 691,42	2 154 799,21	3 852 221,81
Ikan dan Udang/ <i>Fish and shrimp</i>	4,16	9,66	12,38	29,06
Kakao dan olahannya/ <i>Cocoa and its processing</i>	-	-	-	-
Mesin dan peralatan Listrik serta bagiannya/ <i>Electrical machinery and equipment</i>	-	-	-	-
Mesin dan pesawat mekanik/ <i>Mechanical machines and aircraft</i>	34,54	-	179,32	-
Lainnya/ <i>Others</i>	0,00	18,00	0,00	22,50
Jumlah/<i>Total</i>	1 527 100,75	2 353 721,08	2 159 212,29	3 853 773,43

Catatan/*Note*: * Angka Sementara/*Preliminary Figures*

Sumber/*Source*: Dokumen PEB, kantor POS, catatan instansi, survei perdagangan lintas batas laut/*PEB document, Post Office, note agency, cross-border trade survey*

Tabel 12.1.2 **Volume dan Nilai Ekspor Langsung Sulawesi Tenggara Menurut Negara Tujuan, 2020 dan 2021**
Table **Volume and Value of Direct Export in Sulawesi Tenggara by Destination Country, 2020 and 2021**

Negara Tujuan Destination Country	Volume/Volume (ton/tons)		Nilai FOB/FOB Value (Ribu/Thousand US \$)	
	2020	2021 ^x	2020	2021 ^x
(1)	(2)	(3)	(4)	(5)
Belanda	-	-	-	-
Hongkong	-	-	-	-
Korea Selatan	-	-	-	-
Tiongkok	1 527 096,58	2 353 693,42	2 159 199,91	3 853 721,87
Australia	-	-	-	-
Jepang	-	-	-	-
Ukraina	-	-	-	-
Papua Nugini	-	-	-	-
Lainnya/others	4,16	27,66	12,38	51,56
Jumlah/Total	1 527 100,75	2 353 721,08	2 159 212,29	3 853 773,43

Catatan/Note: ^x Angka Sementara/Preliminary Figures

Sumber/Source: Dokumen PEB, kantor POS, catatan instansi, survei perdagangan lintas batas laut/PEB document, Post Office, note agency, cross-border trade survey

Tabel 12.1.3 Volume dan Nilai Ekspor Langsung Sulawesi Tenggara Menurut Pelabuhan Muat, 2020 dan 2021
Volume and Value of Direct Export in Sulawesi Tenggara by Loading Port, 2020 and 2021

Pelabuhan Muat Loading Port	Volume/Volume (ton/ tons)		Nilai FOB/FOB Value (Ribu/Thousand US \$)	
	2020	2021 ^x	2020	2021 ^x
(1)	(2)	(3)	(4)	(5)
Baubau	116 902,10	50 002,00	4 221,38	1 500,06
Kendari	1 362 655,44	2 284 978,13	2 035 553,59	3 793 328,46
Pomalaa	47 539,04	18 731,30	119 424,94	58 915,86
Lainnya/Others	4,16	9,66	12,38	29,06
Jumlah/Total	1 527 100,75	2 353 721,08	2 159 212,29	3 853 773,43

Catatan/Note: ^x Angka Sementara/Preliminary Figures

Sumber/Source: Dokumen PEB, kantor POS, catatan instansi, survei perdagangan lintas batas laut/PEB document, Post Office, note agency, cross-border trade survey

Tabel 12.1.4 **Volume dan Nilai Ekspor Tidak Langsung dirinci Menurut Jenis Komoditi di Sulawesi Tenggara, 2020 dan 2021**
Table 12.1.4 **Volume and Value of Indirect Export by Type of Commodity in Sulawesi Tenggara, 2020 and 2021**

Jenis Komoditi Commodity	Volume/Volume (ton/tons)		Nilai FOB/FOB Value (Ribu/Thousand US \$)	
	2020	2021 ^x	2020	2021 ^x
(1)	(2)	(3)	(4)	(5)
Besi dan baja/ <i>Iron and steel</i>	88 245,75	143 646,95	207 674,47	336 287,55
Buah dan biji atau kacang yang dapat dimakan/ <i>Edible fruits and nuts</i>	4 120,52	2 337,29	5 634,24	2 882,03
Ikan dan Udang/ <i>Fish and shrimp</i>	3 032,97	6 307,19	20 085,20	27 157,67
Kopi, teh, mete, dan rempah-rempah/ <i>Coffee, tea, cashews, and spices</i>	517,25	134,04	1 927,93	654,27
Paket pos, parsel, dan barang dikembalikan/ <i>Postal parcels, parcels and returned items</i>	0,30	33,06	25,62	56,93
Lainnya/ <i>Others</i>	2 496,99	2 772,21	2 954,45	3 224,34
Jumlah/Total	98 413,78	155 230,73	238 301,91	370 262,79

Catatan/Note: ^x Angka Sementara/*Preliminary Figures*

Sumber/Source: Dokumen PEB, kantor POS, catatan instansi, survei perdagangan lintas batas laut/PEB document, Post Office, note agency, cross-border trade survey

Tabel 12.1.5 Volume dan Nilai Ekspor Tidak Langsung Provinsi Sulawesi Tenggara Menurut Negara Tujuan, 2020 dan 2021
Volume and Value of Indirect Exports in Sulawesi Tenggara by Destination Country, 2020 and 2021

Negara Tujuan/ Destination Country	Volume/Volume (ton/tons)		Nilai Ekspor/Export Value (Ribu/Thousand US \$)	
	2020	2021*	2020	2021*
(1)	(2)	(3)	(4)	(5)
1. Amerika Serikat	1 867,61	5 693,06	12 880,46	20 872,39
2. Australia	35,76	173,46	283,41	250,45
3. Austria	-	-	-	-
4. Belanda	55,41	3 464,22	64,39	10 031,71
5. Fed Russia	0,00	0,02	80,30	0,26
6. Hongkong	171,28	59,87	340,38	771,03
7. India	42 533,76	106 161,68	106 163,01	210 906,49
8. Jepang	573,48	691,31	3 620,71	3 684,26
9. Jerman	38,00	0,25	227,24	0,27
10. Kanada	27,48	0,06	94,49	0,05
11. Korea Selatan	6 037,80	3 106,45	16 131,32	11 194,92
12. Malaysia	0,00	1,38	3,41	4,20
13. Malta	40,00	191,26	12,00	65,82
14. Nigeria	68,55	22,06	131,55	29,29
15. Perancis	245,42	629,58	667,26	548,42
16. Philipina	198,98	0,12	200,64	0,06
17. Selandia Baru	-	0,00	-	0,05
18. Singapura	42,43	43,05	99,37	111,64
19. Spanyol	265,00	258,86	337,93	217,04
20. Taiwan	480,74	0,43	1 214,40	1,09

Lanjutan Tabel/Continued Table 12.1.5

Negara Tujuan/ Destination Country	Volume/Volume (ton/tons)		Nilai Ekspor/Export Value (Ribu/Thousand US \$)	
	2020	2021*	2020	2021*
(1)	(2)	(3)	(4)	(5)
21. Thailand	89,24	0,37	184,61	1,18
22. Tiongkok	41 707,38	33 406,36	87 139,35	107 371,08
23. Uni Emirat Arab	10,00	20,06	42,37	112,86
24. Vietnam	2 627,16	873,91	3 565,96	835,13
25. Lainnya/Others	1 298,30	432,91	4 817,36	3 253,09
Jumlah/Total	98 413,78	155 230,73	238 301,91	370 262,79

Catatan/Note: * Angka Sementara/Preliminary Figures

Sumber/Source: Dokumen PEB, kantor POS, catatan instansi, survei perdagangan lintas batas laut/PEB document, Post Office, note agency, cross-border trade survey

Tabel 12.1.6 **Volume dan Nilai Ekspor Tidak Langsung Sulawesi Tenggara Menurut Pelabuhan Muat, 2020 dan 2021**
Table *Volume and Value of Indirect Export in Sulawesi Tenggara by Loading Port, 2020 and 2021*

Pelabuhan Muat/ Loading Port	Volume/Volume (ton/tons)		Nilai Ekspor/Export Value (Ribu/Thousand US \$)	
	2020	2021*	2020	2021*
(1)	(2)	(3)	(4)	(5)
1. Hasanuddin (U) - Makassar	-	2,07	-	0,70
2. Juanda (U) - Surabaya	-	-	-	-
3. Ngurah Rai (U) - Bali	1,88	10,97	46,14	77,51
4. Soekarno-Hatta (U) - Jakarta	29,92	59,81	128,53	520,99
5. Tanjung Perak - Surabaya	70 984,21	135 981,61	183 729,14	333 203,65
6. Tanjung Priok - Jakarta	26 275,83	18 621,24	52 938,50	34 942,58
7. Lainnya di luar Sulawesi Tenggara/Others	1 121,93	555,04	1 459,60	1 517,36
Jumlah/Total	98 413,78	155 230,73	238 301,91	370 262,79

Catatan/Note: *Angka Sementara/Preliminary Figures

Sumber/Source: Dokumen PEB, kantor POS, catatan instansi, survei perdagangan lintas batas laut/PEB document, Post Office, note agency, cross-border trade survey

Tabel 12.1.7 **Volume dan Nilai Ekspor Sulawesi Tenggara, 2006 - 2021**
Table 12.1.7 **Volume and Value of Export in Sulawesi Tenggara, 2006 - 2021**

Tahun/ Year	Ekspor Langsung/ Direct Export		Ekspor Tidak Langsung/ Indirect Export	
	Volume/Volume (ton/tons)	Nilai Ekspor/ Export Value (Ribu/Thousand US \$)	Volume/Volume (ton/tons)	Nilai Ekspor/ Export Value (Ribu/Thousand US \$)
(1)	(2)	(3)	(4)	(5)
2006	1 110 454,07	350 841,06	-	-
2007	1 601 897,01	413 861,75	-	-
2008	4 001 890,90	573 525,72	-	-
2009	4 354 240,04	342 603,68	-	-
2010	7 587 152,44	541 543,78	-	-
2011	23 189 963,01	1 095 862,48	-	-
2012	26 541 027,05	1 060 589,94	-	-
2013	32 086 631,62	975 622,92	2 325,25	7 932,95
2014	2 473 197,80	326 314,73	9 813,62	25 321,23
2015	80 902,57	134 489,27	38 186,46	102 427,04
2016	135 046,64	111 930,34	47 893,10	107 312,66
2017	2 530 150,16	193 021,03	85 890,26	189 942,83
2018	9 156 740,00	824 201,13	89 362,78	257 057,13
2019	14 032 134,98	1 584 732,58	97 073,90	275 020,90
2020	1 527 100,75	2 159 212,29	98 413,78	238 301,91
2021*	2 353 721,08	3 853 773,43	155 230,73	370 262,79

Catatan/Note: *Angka Sementara/Preliminary Figures

Sumber/Source: Dokumen PEB, kantor POS, catatan instansi, survei perdagangan lintas batas laut/PEB document, Post Office, note agency, cross-border trade survey

12.2 IMPOR IMPORT

Tabel 12.2.1 **Volume dan Nilai Impor Sulawesi Tenggara Menurut Negara Asal, 2020 dan 2021**
Table *Volume and Value of Import in Sulawesi Tenggara by Country of Origin, 2020 and 2021*

Negara Asal Country of Origin	Volume/Volume (ton/tons)		Nilai FOB/FOB Value (Ribu/Thousand US \$)	
	2020	2021*	2020	2021*
(1)	(2)	(3)	(4)	(5)
Australia/Australia	1 607 293,47	3 505 886,00	148 893,26	471 982,89
Firlandia/Finland	185 926,81	321 711,26	150 243,35	377 944,54
Italia/Italy	407,87	767,80	6 005,89	14 271,82
Korea Selatan/South Korea	116,72	1 500,00	1 696,93	616,50
Malaysia/Malaysia	135 038,78	111 476,07	49 519,25	71 545,13
Singapura/Singapore	242 253,09	196 214,66	105 622,96	123 117,79
Tiongkok/China	1 296 014,30	1 735 710,93	852 659,30	891 232,25
Lainnya/Others	266 332,65	178 377,15	183 580,06	145 873,53
Jumlah/Total	3 733 383,69	6 051 643,87	1 498 221,01	2 096 584,45

Catatan/Note: *Angka Sementara/Preliminary Figures

Sumber/Source: Dokumen PEB, kantor POS, catatan instansi, survei perdagangan lintas batas laut/PEB document, Post Office, note agency, cross-border trade survey

Tabel 12.2.2 **Volume dan Nilai Impor Sulawesi Tenggara Menurut Pelabuhan Bongkar, 2020 dan 2021**
Table **Volume and Value of Import in Sulawesi Tenggara by Unloading Port, 2020 and 2021**

Pelabuhan Bongkar Unloading Port	Volume/Volume (ton/tons)		Nilai Impor/Import Value (Ribu/Thousand US \$)	
	2020	2021 ^x	2020	2021 ^x
(1)	(2)	(3)	(4)	(5)
Kolaka	-	-	-	-
Kendari	2 340 736,24	5 408 276,31	617 490,07	1 751 654,53
Bau-Bau	368 630,78	300 500,81	142 783,53	191 375,70
Pomalaa	-	-	-	-
Kendari/Haluoleo (U)	1 024 016,67	342 866,75	737 947,41	153 554,23
Jumlah/Total	3 733 383,69	6 051 643,87	1 498 221,01	2 096 584,45

Catatan/Note: ^x Angka Sementara/Preliminary Figures

Sumber/Source: Dokumen PEB, kantor POS, catatan instansi, survei perdagangan lintas batas laut/PEB document, Post Office, note agency, cross-border trade survey

Tabel 12.2.3 Volume dan Nilai Impor dirinci Menurut Jenis Komoditi di Sulawesi Tenggara, 2020 dan 2021
Table 12.2.3 *Volume and Value of Import by Type of Commodity in Sulawesi Tenggara, 2020 and 2021*

Jenis Komoditi/ Type of Commodity	Volume/Volume (ton/tons)		Nilai Impor/Import Value (Ribu/Thousand US \$)	
	2020	2021*	2020	2021*
(1)	(2)	(3)	(4)	(5)
1. Alat optik, fotografi, sinematografi, serta perlengkapannya/ <i>Optical, photography, cinematography, and equipment</i>	802,97	...	7 482,46	...
2. Aluminium dan barang daripadanya/ <i>Aluminum and its product</i>	3 073,75	1 537,99	7 203,81	4 191,27
3. Aneka produk kimia/ <i>Various chemical products</i>	91 292,55	98 165,32	61 437,86	72 508,04
4. Bahan bakar mineral/ <i>Mineral fuel</i>	2 443 953,12	4 551 706,17	370 855,53	858 243,79
5. Barang dari batu, gips, semen, asbes, mika atau bahan sejenisnya/ <i>Goods that are made from Stone, gypsum, cement, asbestos, mica or similar materials</i>	352 421,92	256 147,17	56 607,92	38 999,55
6. Barang dari besi atau baja/ <i>Iron or steel items</i>	24 700,15	8 445,28	29 484,42	11 215,27
7. Besi dan baja/ <i>Iron and steel</i>	365 081,55	471 092,59	346 880,94	616 143,48
8. Garam, belerang, tanah dan batu, bahan pelster, kapur, dan semen/ <i>Salt, sulfur, soil and stone, plaster, lime and cement</i>	67 142,62	370 067,06	9 197,49	29 998,97
9. Karet dan barang dari karet/ <i>Rubber and rubber goods</i>	1 727,86	991,01	5 888,51	2 734,35

Lanjutan Tabel/Continued Table 12.2.3

Jenis Komoditi/ Type of Commodity	Volume/Volume (ton/tons)		Nilai Impor/Import Value (Ribu/Thousand US \$)	
	2020	2021*	2020	2021*
(1)	(2)	(3)	(4)	(5)
10. Kayu dan barang dari kayu, termasuk arang kayu/ Wood and wood products, including charcoal	755,64	716,35	389,77	436,87
11. Kendaraan selain yang bergerak di atas rel/ Vehicles that do not move on rails	8 102,39	13 649,83	25 388,27	44 926,64
12. Macam-macam barang logam tidak mulia/ Non-noble metal products	1 809,41	0,17	2 928,79	0,86
13. Mesin dan peralatan listrik serta bagiannya/ Electrical machinery and equipment	24 722,17	16 963,62	102 012,28	61 590,40
14. Mesin dan pesawat mekanik/ Mechanical machines and aircraft	112 287,90	85 352,95	282 678,19	205 656,44
15. Perabot rumahtangga/ Household furniture	87 864,00	54 720,26	67 220,07	50 261,17
16. Perkakas dan peralatan dari logam tidak mulia/ Non-noble metal tools and equipment	354,26	256,58	1 162,89	1 034,15
7. Lainnya/ Others	147 291,43	121 831,52	121 401,82	98 643,20
Jumlah/Total	3 733 383,69	6 051 643,87	1 498 221,01	2 096 584,45

Catatan/Note: *Angka Sementara/Preliminary Figures

Sumber/Source: Dokumen PEB, kantor POS, catatan instansi, survei perdagangan lintas batas laut/PEB document, Post Office, note agency, cross-border trade survey

Tabel 12.2.4 Volume dan Nilai Impor Sulawesi Tenggara, 2012 - 2021
Table *Volume and Value of Import in Sulawesi Tenggara, 2012 - 2021*

Tahun/ Year	Impor/ Import	
	Volume/Volume (ton/tons)	Nilai Impor/Import Value (Ribu/Thousand US \$)
(1)	(2)	(3)
2012	284 614,92	318 191,69
2013	465 410,56	497 879,72
2014	502 424,06	578 660,22
2015	759 559,75	412 820,90
2016	761 004,90	409 245,52
2017	1 542 530,52	785 211,26
2018	1 096 136,35	816 894,35
2019	3 373 102,64	1 376 628,99
2020	3 733 383,69	1 498 221,01
2021 ^x	6 051 643,87	2 096 584,45

Catatan/Note: ^x Angka Sementara/Preliminary Figures

Sumber/Source: Dokumen PEB, kantor POS, catatan instansi, survei perdagangan lintas batas laut/PEB document, Post Office, note agency, cross-border trade survey

Produk Domestik Regional Bruto (PDRB) Sulawesi Tenggara, 2021**

Gross Regional Domestic Product (GRDP) of Sulawesi Tenggara, 2021**

**Angka Sangat Sementara/Very Preliminary Figures

PDRB ADHB 2021

GRDP at Current Market Price 2021

Rp **139,06**
triliun/trillion

PDRB ADHK 2021

GRDP at Constant Market Price 2021

Rp **97,28**
triliun/trillion



Sektor **Pertanian, Perikanan, dan Kehutanan** memiliki **kontribusi terbesar** terhadap PDRB 2021 Provinsi Sulawesi Tenggara dari sisi **Lapangan Usaha** sebesar

23,80%

Agriculture, Fishery, and Forestry sectors have the largest contribution to Sulawesi Tenggara's 2021 GRDP by industry about 23,80 percent

Konsumsi Rumah Tangga memiliki **kontribusi terbesar** terhadap PDRB 2021 Provinsi Sulawesi Tenggara dari sisi **Pengeluaran** sebesar

48,29%

Household Consumptions have the largest contribution to Sulawesi Tenggara's 2021 GRDP by expenditure about 48,29 percent



Konawe

memiliki laju pertumbuhan PDRB **tertinggi** di Provinsi Sulawesi Tenggara pada tahun 2021 mencapai

6,51%

Konawe regency have the highest GRDP growth in Sulawesi Tenggara Province in 2021, reached about 6,51 percent



Buton Selatan

memiliki laju pertumbuhan PDRB **terendah** di Provinsi Sulawesi Tenggara pada tahun 2021 mencapai

2,29%

Buton Selatan regency have the lowest GRDP growth in Sulawesi Tenggara Province in 2021, reached about 2,29 percent

PENJELASAN TEKNIS

1. Penghitungan statistik neraca nasional mengikuti buku petunjuk yang diterbitkan oleh Perserikatan Bangsa Bangsa (PBB) dikenal sebagai Sistem Neraca Nasional (SNN). SNN adalah rekomendasi internasional tentang bagaimana menyusun ukuran aktivitas ekonomi yang sesuai dengan standar neraca baku yang didasarkan pada prinsip-prinsip ekonomi. Rekomendasi yang dimaksud dinyatakan dalam sekumpulan konsep, definisi, klasifikasi, dan aturan neraca yang disepakati secara internasional dalam mengukur indikator tertentu seperti Produk Domestik Bruto (PDB). Salah satu bentuk adaptasi pencatatan statistik nasional adalah melakukan perubahan tahun dasar PDB Indonesia dari tahun 2000 ke 2010. Perubahan tahun dasar PDB dilakukan seiring dengan mengadopsi rekomendasi PBB yang tertuang dalam Sistem Neraca Nasional 2008 (SNA 2008).
2. Produk Domestik Bruto pada tingkat nasional serta Produk Domestik Regional Bruto (PDRB) pada tingkat regional (provinsi) menggambarkan kemampuan suatu wilayah untuk menciptakan nilai tambah pada suatu waktu tertentu. Untuk menyusun PDB maupun PDRB digunakan 2 pendekatan, yaitu lapangan usaha dan pengeluaran. Keduanya menyajikan komposisi data nilai tambah dirinci menurut sumber kegiatan ekonomi (lapangan usaha) dan menurut komponen penggunaannya. PDB maupun PDRB dari sisi lapangan usaha merupakan penjumlahan seluruh komponen

TECHNICAL NOTES

1. *The method used to estimate national accounts statistics is based on the standard guidelines formed by United Nation known as System of National Accounts (SNA). SNA is the internationally agreed standard set of recommendations on how to compile measures of economic activity in accordance with strict accounting conventions based on economic principles. The recommendations are expressed in term of a set of concepts, definitions, classifications and accounting rules that comprise the internationally agreed standard for measuring indicators such as Gross Domestic Product (GDP). One of the improvement in the national statistical system is to rebase GDP form base year 2000 to 2010 in order to capture current economic condition. It is in line with the United Nations (UN) recommendation on 2008 SNA.*
2. *The basic measure of the value-added arising from economic activity is known as Gross Domestic Product at the national level and Gross Regional Domestic Product (GRDP) at the regional level (provinces/regencies/municipalities). To compile these statistics, two approaches have been used, i.e. "production approach" and "expenditure approach". The first approach is to measure value added produced by various kinds of economic activities, while the second approach is to measure final uses of the country's output. In other words, GDP/GRDP is the sum of total value added produced by all economic industries (activities) and the way of using it.*

nilai tambah bruto yang mampu diciptakan oleh sektor-sektor ekonomi atas berbagai aktivitas produksinya. Sedangkan dari sisi pengeluaran menjelaskan tentang penggunaan dari nilai tambah tersebut.

3. PDB menurut lapangan usaha mengalami perubahan klasifikasi dari 9 lapangan usaha menjadi 17 lapangan usaha. PDB menurut lapangan usaha dirinci menurut total nilai tambah dari seluruh sektor ekonomi yang mencakup lapangan usaha Pertanian, Kehutanan, dan Perikanan; Pertambangan dan Penggalian; Industri Pengolahan; Pengadaan Listrik dan Gas; Pengadaan Air, Pengelolaan Sampah, Limbah dan Daur Ulang; Konstruksi; Perdagangan Besar dan Eceran, Reparasi Mobil dan Sepeda Motor; Transportasi dan Pergudangan; Penyediaan Akomodasi dan Makan Minum; Informasi dan Komunikasi; Jasa Keuangan dan Asuransi; Real Estat; Jasa Perusahaan; Administrasi Pemerintahan, Pertahanan dan Jaminan Sosial Wajib; Jasa Pendidikan; Jasa Kesehatan dan Kegiatan Sosial; dan Jasa lainnya.
4. PDB menurut pengeluaran mengalami perubahan klasifikasi dimana pengeluaran konsumsi Lembaga Non-Profit yang Melayani Rumah Tangga (LNPR) yang sebelumnya termasuk bagian dari pengeluaran konsumsi rumah tangga menjadi komponen terpisah. Sehingga klasifikasi PDB menurut pengeluaran dirinci menjadi 7 komponen yaitu komponen pengeluaran konsumsi rumah tangga, pengeluaran konsumsi LNPR, pengeluaran konsumsi
3. *GDP by industry classification changes from 9 sectors to 17 industries. GDP by industry is classified by types of economic activities such as Agriculture, Forestry and Fishing; Mining and Quarrying; Manufacturing; Electricity and Gas; Water supply, Sewerage, Waste Management and Remediation Activities; Construction; Wholesale and Retail Trade; Repair of Motor Vehicles and Motorcycles; Transportation and Storage; Accommodation and Food Service Activities; Information and Communication; Financial and Insurance Activities; Real Estate Activities; Business Activities; Public Administration; Defence and Compulsory Social Security; Education; Human Health and Social Work Activities; and Other Services Activities.*
4. *GDP by expenditure classification changes where consumption expenditure Non-profit Institutions Serving Households (NPISH) previously included as part of household consumption expenditure is taken out into separate component. So that, GDP by type of expenditures is classified into: household consumption expenditure, NPISH consumption expenditure, government consumption expenditure, gross fixed capital formation, changes in inventories, exports of goods and*

- pemerintah, pembentukan modal tetap bruto, perubahan inventori, ekspor barang dan jasa, dan impor barang dan jasa.
5. Pengeluaran konsumsi rumah tangga mencakup berbagai pengeluaran konsumsi akhir rumah tangga atas barang dan jasa untuk memenuhi kebutuhan individu ataupun kelompok secara langsung. Pengeluaran rumah tangga di sini mencakup makanan dan minuman selain restoran; pakaian, alas kaki dan jasa perawatannya; perumahan dan perlengkapan rumah tangga; kesehatan dan pendidikan; transportasi dan komunikasi; restoran dan hotel serta lainnya.
 6. Pengeluaran Konsumsi Pemerintah terdiri dari Pengeluaran Konsumsi Individu dan Pengeluaran Konsumsi Kolektif. Barang dan jasa individu merupakan barang dan jasa privat, dimana ciri-ciri barang privat adalah a) *Scarcity*, yaitu ada kelangkaan/keterbatasan dalam jumlah; b) *Excludable consumption*, yaitu konsumsi suatu barang dapat dibatasi hanya pada mereka yang memenuhi persyaratan tertentu (biasanya harga); c) *Rivalrous competition*, yaitu konsumsi oleh satu konsumen akan mengurangi atau menghilangkan kesempatan pihak lain untuk melakukan hal serupa. Contoh barang dan jasa yang dihasilkan pemerintah dan tergolong sebagai barang dan jasa individu adalah jasa pelayanan kesehatan pemerintah di rumah sakit/puskesmas dan jasa pendidikan di sekolah/universitas negeri. Sedangkan barang dan jasa kolektif ekuivalen dengan barang publik yang memiliki ciri; a) *Non rivalry*, *services, and imports of goods and services.*
 5. *Household consumption expenditures consist of expenditures incurred by households, which are used for both individual or collective needs. Household consumptions are classified into food and beverages other than restaurants; clothing, footwear, and related maintenance services; housing and household equipment; health and education; transport and communication; restaurants and hotels; and others.*
 6. *Government consumption expenditure consists of Individual Consumption Expenditure and Collective Consumption Expenditure. Individual goods and services are private goods and services, which the characteristics of private goods is a) Scarcity, that there is a scarcity/limited in number; b) Excludable consumption, the consumption of goods can be limited only to those who meet certain requirements (usually the price); c) Rivalrous competition, i.e. consumption by the consumer will reduce or eliminate the chance of another party to do so. Examples of goods and services produced by government and classified as goods and services of individuals is the government health services in hospitals/health centers and education services in schools/universities. Collective goods and services equivalent to public goods characterized by a) Non-rivalry, namely the use of a consumer for an item does not reduce the chance of*

yaitu penggunaan satu konsumen terhadap suatu barang tidak mengurangi kesempatan konsumen lain untuk juga mengkonsumsi barang tersebut; b) *Non excludable*, yaitu apabila suatu barang publik tersedia, maka tidak ada yang dapat menghalangi siapapun untuk memperoleh manfaat dari barang tersebut atau dengan kata lain setiap orang memiliki akses ke barang tersebut. Contoh barang dan jasa yang dihasilkan pemerintah dan tergolong sebagai barang dan jasa kolektif adalah jasa pertahanan yang dilakukan TNI dan keamanan yang dilakukan kepolisian.

7. Pembentukan Modal Tetap Bruto (PMTB) mencakup pengadaan, pembuatan, dan pembelian barang modal. Barang modal dimaksud adalah barang-barang yang digunakan untuk proses produksi, tahan lama atau yang mempunyai umur pemakaian lebih dari satu tahun seperti bangunan, mesin-mesin dan alat angkutan. Termasuk pula di sini perbaikan besar (berat) yang sifatnya memperpanjang umur atau mengubah bentuk atau kapasitas barang modal tersebut. Pengeluaran barang modal untuk keperluan militer juga dicakup sebagai PMTB. Klasifikasi komponen PMTB dibagi menjadi 6 sub komponen yaitu Konstruksi; Mesin dan Peralatan; Kendaraan; Peralatan Lainnya; *Cultivated Biological Resources* (CBR) dan Produk Kekayaan Intelektual.
8. Ekspor barang dan jasa merupakan transaksi perdagangan barang dan jasa dari penduduk (residen) ke bukan penduduk (nonresiden). Impor barang dan jasa adalah

another consumer to also consume goods; b) Non-excludable, i.e. when a public good available, then nothing can hinder anyone to benefit from the goods or in other words everyone has access to the goods. Examples of goods and services produced by government and classified as collective goods and services is carried military defense services and the police's security.

7. *Gross Fixed Capital Formation (GFCF) includes procurement, manufacture, and the purchase of capital goods. Capital goods are goods which are used for the production process, durable or have a service life of more than one year such as buildings, machinery, and transportation equipment. Including here: huge improvement that are to extend the life or changing the shape or the capacity of the capital goods. Capital expenditures for military purposes are also covered as GFCF. GFCF component are classified into six sub-components: Construction; Machinery and Equipment; vehicle; Other equipment; Cultivated Biological Resources (CBR) and Intellectual Property Product.*
8. *Exports of goods and services consist of transactions of goods and services from residents to non-residents. Imports of goods and services consist of transaction of goods and services from*

transaksi perdagangan dari bukan penduduk ke penduduk. Ekspor atau impor barang terjadi pada saat terjadi perubahan hak kepemilikan barang antara penduduk dengan bukan penduduk (dengan atau tanpa perpindahan fisik barang tersebut). Pada PDB dengan tahun dasar 2010, ekspor dan impor barang dirinci menjadi nonmigas dan migas.

9. Produk Domestik Bruto maupun agregat turunannya disajikan dalam 2 (dua) versi penilaian, yaitu atas dasar "harga berlaku" dan atas dasar "harga konstan". Disebut sebagai harga berlaku karena seluruh agregat dinilai dengan menggunakan harga pada tahun berjalan, sedangkan harga konstan penilaiannya didasarkan kepada harga satu tahun dasar tertentu, dalam publikasi ini digunakan harga tahun 2010.
10. Laju pertumbuhan Produk Domestik Bruto diperoleh dari perhitungan PDB atas dasar harga konstan. Diperoleh dengan cara mengurangi nilai PDB pada tahun ke- n terhadap nilai pada tahun ke $n-1$ (tahun sebelumnya), dibagi dengan nilai pada tahun ke $n-1$, dikalikan dengan 100 persen. Laju pertumbuhan menunjukkan perkembangan agregat pendapatan dari satu waktu tertentu terhadap waktu sebelumnya.

non-residents to residents. Exports and imports of goods occur when there are changes in ownership of goods between residents and non-residents (with or without physical movements of goods across frontiers). On the GDP at 2010 basic year, exports and imports of goods specified into non-oil and gas and oil and gas.

9. *GDP and its aggregations are presented in two forms: at current market prices and at constant base year market prices. In presenting current market prices, all aggregates are valued at current market prices, while base year constant market prices are shown by valuing all aggregates at fixed base year prices. Year of 2010 is used as the base year in this publication.*
10. *Growth rate of Gross Domestic Product is derived from GDP at constant market prices. It is obtained by subtracting the value of GDP year n with the value of GDP year $n-1$, divided by the value of GDP year $n-1$ then multiplied by 100 percent. The growth rate of GDP explains the income growth during the given period.*

ULASAN

Struktur perekonomian sebagian besar masyarakat di Sulawesi Tenggara masih didominasi sektor primer yang sangat bergantung pada alam. Kayanya potensi alam yang diberdayakan oleh masyarakat terlihat dari tingginya persentase PDRB pada sektor Pertanian, Kehutanan, dan Perikanan. Sumbangan terbesar kedua dihasilkan dari sektor Pertambangan dan Penggalian, kemudian sektor Konstruksi, dan disusul sektor Perdagangan Besar dan Eceran; Reparasi Mobil dan Motor, dan sektor Industri Pengolahan. Sementara peranan sektor lainnya masih di bawah 5 persen.

Pertumbuhan ekonomi Sulawesi Tenggara dari tahun ke tahun menunjukkan fluktuasi yang cukup konsisten. Terjadi perlambatan dari pertumbuhan 6,76 persen tahun 2017 menjadi 6,40 persen tahun 2018. Kemudian meningkat dengan pertumbuhan 6,50 persen pada tahun 2019. Namun selanjutnya mengalami perlambatan -0,65 persen pada tahun 2020. Hal ini dikarenakan adanya pandemi Covid-19. Kemudian pada tahun 2021 pertumbuhan kembali meningkat 4,10 persen. Pertumbuhan ekonomi tertinggi pada tahun 2021 dicapai oleh kategori Konstruksi sebesar 9,66 persen. Kategori ekonomi yang lain pun seluruhnya tumbuh positif. Pertumbuhan terendah tercatat kategori Transportasi dan Perdagangan sebesar 0,14 persen.

Struktur PDRB Sulawesi Tenggara menurut pengeluaran tahun 2021 tidak menunjukkan perubahan berarti. Produk yang dikonsumsi di wilayah domestik sebagian besar masih untuk memenuhi kebutuhan konsumsi akhir rumah tangga (48,29 persen) dari PDRB atas dasar harga berlaku. Pengeluaran untuk kapital (PMTB)

DESCRIPTION

The economic structure of Sulawesi Tenggara Province is still dominated in the primary sector which is highly dependent on nature resources. The amount of natural resources potential can be seen from the high percentage of GDRP in the Agriculture sector, Forestry and Fisheries. The second largest contribution resulting from the Mining and Quarrying sector, then the Construction sector, and followed by Wholesale and Retail sector; Car and Motorcycle Repair, and Manufacturing sector. While the role of other sectors is still below 5 percent.

Economic growth of Sulawesi Tenggara from year to year shows quite consistent fluctuations. There was a slowing down of growth from 6.76 percent in 2017 to 6.40 percent in 2018. Then it got increase to 6.50 percent in 2019. However there was a slowdown growth -0.65 percent in 2020. That was due to the Covid-19 pandemic. Then in 2021 growth got increase again by 4.10 percent. The highest economic growth in 2021 was achieved by the construction category of 9.66 percent. The other economic sectors are all growing positively. The lowest growth was recorded in the Transportation dan Storage Sectors by 0.14 percent.

Sulawesi Tenggara's GRDP structure according to expenditure 2021 shows no significant change. The product is consumed in the domestic territory still largely to cover the needs of the final household consumption (48.29 percent) of GDRP at current market prices. Spending on capital (GFCF) also has a relatively large role, contributing about 39.68

juga mempunyai peran relatif besar dengan kontribusi sekitar 39,68 persen. Proporsi konsumsi akhir pemerintah sekitar 14,18 persen. Hal ini menunjukkan bahwa peran pemerintah dalam menyerap produk domestik relatif tidak terlalu besar.

percent. The proportion of government final consumption is in the range of 14.18 percent. This shows that the government's role in absorbed domestic product is not too large relatively

<https://sultra.bps.go.id>

Gambar 13.1 **Produk Domestik Regional Bruto Provinsi Sulawesi Tenggara Atas Dasar Harga Berlaku Menurut Lapangan Usaha (Miliar Rupiah), 2017-2021**
Gross Regional Domestic Product of Sulawesi Tenggara Province at Current Market Prices by Industry (billion rupiahs), 2017-2021



Catatan/Note: *) Angka sementara/Preliminary Figures

**) Angka Sangat Sementara/Very Preliminary Figures

Sumber/Source: BPS, berbagai sensus, survei dan sumber lain/BPS-Statistics Indonesia, various census, survey, and other sources

Gambar
Figures

13.2

Laju Pertumbuhan PDRB Provinsi Sulawesi Tenggara Atas Dasar Harga Konstan 2010 Menurut Lapangan Usaha (persen), 2017-2021

Growth Rate of Gross Regional Domestic Product at 2010 Constant Market Prices by Industry in Sulawesi Tenggara Province (percent), 2017-2021

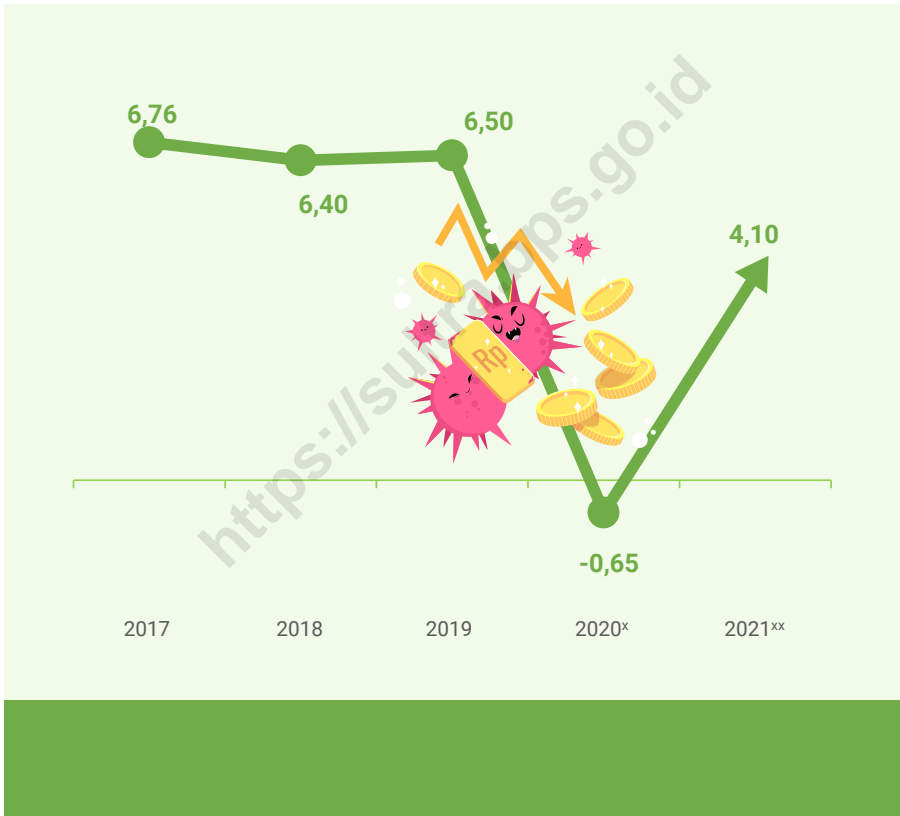

Catatan/Note: *) Angka sementara/Preliminary Figures

**) Angka Sangat Sementara/Very Preliminary Figures

Sumber/Source: BPS, berbagai sensus, survei dan sumber lain/BPS-Statistics Indonesia, various census, survey, and other sources

13.1 PRODUK DOMESTIK REGIONAL BRUTO PROVINSI PROVINCIAL GROSS REGIONAL DOMESTIC PRODUCT

Tabel 13.1.1 **Produk Domestik Regional Bruto Provinsi Sulawesi Tenggara Atas Dasar Harga Berlaku Menurut Lapangan Usaha (Miliar Rupiah), 2017-2021**
Gross Regional Domestic Product of Sulawesi Tenggara Province at Current Market Prices by Industry (billion rupiahs), 2017-2021

Lapangan Usaha/Industry		2017	2018	2019	2020 ^x	2021 ^{xx}
(1)		(2)	(3)	(4)	(5)	(6)
A	Pertanian, Kehutanan, dan Perikanan/ <i>Agriculture, Forestry, and Fishing</i>	25 869,14	28 293,34	30 660,90	31 419,75	33 091,16
1	Pertanian, Peternakan, Perburuan, dan Jasa Pertanian/ <i>Agriculture, Livestock, Hunting, and Agriculture Services</i>	13 214,68	14 226,04	15 398,53	15 621,21	16 291,81
a.	Tanaman Pangan/ <i>Food Crops</i>	2 379,58	2 493,89	2 540,03	2 569,31	2 609,94
b.	Tanaman Hortikultura/ <i>Horticultural Crops</i>	1 036,15	1 119,18	1 241,04	1 264,12	1 306,98
c.	Tanaman Perkebunan/ <i>Plantation Crops</i>	6 865,81	7 430,81	8 140,79	8 186,84	8 618,62
d.	Peternakan/ <i>Livestock</i>	2 755,32	2 982,28	3 263,90	3 376,49	3 530,06
e.	Jasa Pertanian dan Perburuan/ <i>Agriculture Services and Hunting</i>	177,82	199,87	212,77	224,45	226,20
2	Kehutanan dan Penebangan Kayu/ <i>Forestry and Logging</i>	640,98	695,73	727,92	697,12	673,20
3	Perikanan/ <i>Fishing</i>	12 013,48	13 371,57	14 534,45	15 101,42	16 126,15
B	Pertambangan dan Penggalian/ <i>Mining and Quarrying</i>	22 213,42	24 595,94	27 189,79	26 351,29	27 045,75
1	Pertambangan Minyak, Gas, dan Panas Bumi/ <i>Crude Petroleum, Natural Gas, and Geothermal</i>	-	-	-	-	-
2	Pertambangan Batubara dan Lignit/ <i>Coal and Lignite Mining</i>	-	-	-	-	-
3	Pertambangan Bijih Logam/ <i>Iron Ore Mining</i>	11 589,97	13 028,33	14 537,73	14 483,95	14 991,92

Lanjutan Tabel/Continued Table 13.1.1

Lapangan Usaha/Industry		2017	2018	2019	2020 ^x	2021 ^{xx}
(1)		(2)	(3)	(4)	(5)	(6)
4	Pertambangan dan Penggalian Lainnya/ <i>Other Mining and Quarrying</i>	10 623,45	11 567,62	12 652,06	11 867,33	12 053,83
C	Industri Pengolahan/ <i>Manufacturing</i>	6 591,64	7 279,08	8 273,48	9 176,46	10 270,36
1	Industri Batubara dan Pengilangan Migas/ <i>Manufacture of Coal and Refined Petroleum Products</i>	-	-	-	-	-
2	Industri Makanan dan Minuman/ <i>Manufacture of Food Products and Beverages</i>	3 652,07	3 714,47	3 961,80	3 956,84	4 409,29
3	Industri Pengolahan Tembakau/ <i>Manufacture of Tobacco Products</i>	0,86	0,90	0,92	0,87	0,74
4	Industri Tekstil dan Pakaian Jadi/ <i>Manufacture of Textiles and Wearing Apparel</i>	43,46	47,52	52,23	52,97	53,98
5	Industri Kulit, Barang dari Kulit, dan Alas Kaki/ <i>Manufacture of Leather and Related Products, and Footwear</i>	-	-	-	-	-
6	Industri Kayu, Barang dari Kayu dan Gabus; dan Barang Anyaman dari Bambu, Rotan, dan Sejenisnya/ <i>Manufacture of Wood and Products of Wood and Cork; and Articles of Straw and Plaiting Materials</i>	15,79	18,06	18,38	18,04	17,81

Lanjutan Tabel/Continued Table 13.1.1

Lapangan Usaha/Industry		2017	2018	2019	2020 ^x	2021 ^{xx}
(1)	(2)	(3)	(4)	(5)	(6)	(6)
7	Industri Kertas dan Barang dari Kertas; Percetakan dan Reproduksi Media Rekaman/ <i>Manufacture of Paper and Paper Products; Printing and Reproduction of Recorded Media</i>	18,15	17,45	17,24	17,32	16,69
8	Industri Kimia, Farmasi, dan Obat Tradisional/ <i>Manufacture of Chemicals, Pharmaceuticals, and Botanical Products</i>	0,69	0,75	0,82	0,88	0,92
9	Industri Karet; Barang dari Karet dan Plastik/ <i>Manufacture of Rubber; Rubber Products and Plastics Products</i>	2,99	3,11	3,30	3,43	3,73
10	Industri Barang Galian bukan Logam/ <i>Manufacture of Other Non-Metallic Mineral Products</i>	93,37	101,03	111,03	119,76	118,79
11	Industri Logam Dasar/ <i>Manufacture of Basic Metals</i>	1 848,87	2 418,43	3 100,51	4 032,25	4 676,53
12	Industri Barang Logam; Komputer, Barang Elektronik, Optik; dan Peralatan Listrik/ <i>Manufacture of Fabricated Metal Products; Electronic, Computer, and Optical Products; and Electrical Equipment</i>	551,46	570,09	604,48	557,04	536,05

Lanjutan Tabel/Continued Table 13.1.1

Lapangan Usaha/Industry	2017	2018	2019	2020^x	2021^{xx}
(1)	(2)	(3)	(4)	(5)	(6)
13 Industri Mesin dan Perengkapan/ <i>Manufacture of Machinery and Equipment</i>	-	-	-	-	-
14 Industri Alat Angkutan/ <i>Manufacture of Transport Equipment</i>	163,33	166,64	173,65	176,14	185,94
15 Industri Furnitur/ <i>Manufacture of Furniture</i>	175,29	195,02	202,25	213,12	220,95
16 Industri Pengolahan Lainnya; Jasa Reparasi dan Pemasangan Mesin dan Peralatan/ <i>Other Manufacturing; Repair and Installation of Machinery and Equipment</i>	25,29	25,61	26,85	27,80	28,94
D Pengadaan Listrik dan Gas/ <i>Electricity and Gas</i>	44,78	46,12	50,12	51,42	56,44
1 Ketenagalistrikan/ <i>Electricity</i>	44,22	45,52	49,47	50,73	55,71
2 Pengadaan Gas dan Produksi Es/ <i>Manufacture of Gas and Production of Ice</i>	0,56	0,60	0,66	0,69	0,74
E Pengadaan Air; Pengelolaan Sampah, Limbah, dan Daur Ulang/ <i>Water Supply; Sewerage, Waste Management, and Remediation Activities</i>	194,81	206,63	215,57	224,40	231,25
F Konstruksi/ <i>Construction</i>	14 345,87	15 925,48	17 694,57	17 647,84	20 126,90

Lanjutan Tabel/Continued Table 13.1.1

Lapangan Usaha/Industry		2017	2018	2019	2020 ^x	2021 ^{xx}
(1)		(2)	(3)	(4)	(5)	(6)
G	Perdagangan Besar dan Eceran; Reparasi Mobil dan Sepeda Motor/ <i>Wholesale and Retail Trade; Repair of Motor Vehicles and Motorcycles</i>	13 481,62	14 919,76	16 499,06	16 035,80	17 660,63
1	Perdagangan Mobil, Sepeda Motor dan Reparasinya/ <i>Wholesale and Retail Trade and Repair of Motor Vehicles and Motorcycles</i>	1 954,42	2 005,43	2 148,02	2 171,15	2 343,46
2	Perdagangan Besar dan Eceran, Bukan Mobil dan Sepeda Motor/ <i>Wholesale and Retail Trade Except of Motor Vehicles and Motorcycles</i>	11 527,21	12 914,33	14 351,04	13 864,65	15 317,17
H	Transportasi dan Pergudangan/ <i>Transportation and Storage</i>	4 849,62	5 415,79	5 730,83	5 299,51	5 328,07
1	Angkutan Rel/ <i>Railways Transport</i>	-	-	-	-	-
2	Angkutan Darat/ <i>Land Transport</i>	2 212,96	2 497,26	2 781,69	2 763,15	2 806,64
3	Angkutan Laut/ <i>Sea Transport</i>	181,79	192,99	210,16	202,14	203,31
4	Angkutan Sungai, Danau, dan Penyeberangan/ <i>River, Lake, and Ferry Transport</i>	254,11	273,40	298,89	283,96	294,92
5	Angkutan Udara/ <i>Air Transport</i>	1 895,91	2 127,84	2 092,85	1 716,31	1 708,42

Lanjutan Tabel/Continued Table 13.1.1

Lapangan Usaha/Industry		2017	2018	2019	2020 ^x	2021 ^{xx}
(1)		(2)	(3)	(4)	(5)	(6)
6	Pergudangan dan Jasa Penunjang Angkutan; Pos dan Kurir/ <i>Warehousing and Support Services for Transportation; Postal and Courier</i>	304,86	324,30	347,23	333,95	314,79
I	Penyediaan Akomodasi dan Makan Minum/ <i>Accommodation and Food Service Activities</i>	621,68	679,36	725,30	710,26	745,02
1	Penyediaan Akomodasi/ <i>Accommodation</i>	257,85	274,61	274,28	264,83	273,88
2	Penyediaan Makan Minum/ <i>Food and Beverage Service Activities</i>	363,83	404,75	451,02	445,43	471,15
J	Informasi dan Komunikasi/ <i>Information and Communication</i>	1 984,44	2 150,50	2 313,98	2 468,76	2 457,86
K	Jasa Keuangan dan Asuransi/ <i>Financial and Insurance Activities</i>	2 629,88	2 773,47	3 023,06	3 114,18	3 488,82
1	Jasa Perantara Keuangan/ <i>Financial Intermediary Services</i>	2 022,32	2 136,57	2 333,18	2 408,44	2 787,99
2	Asuransi dan Dana Pensiun/ <i>Insurance and Pension Fund</i>	30,52	31,64	33,12	30,61	27,61
3	Jasa Keuangan Lainnya/ <i>Other Financial Services</i>	574,35	602,46	653,85	672,21	670,35
4	Jasa Penunjang Keuangan/ <i>Financial Supporting Service</i>	2,68	2,80	2,91	2,91	2,88
L	Real Estat/ <i>Real Estate Activities</i>	1 601,74	1 656,92	1 736,97	1 749,10	1 810,26
M,N	Jasa Perusahaan/ <i>Business Activities</i>	219,35	239,50	260,40	257,93	267,61

Lanjutan Tabel/Continued Table 13.1.1

Lapangan Usaha/Industry		2017	2018	2019	2020 ^x	2021 ^{xx}
(1)		(2)	(3)	(4)	(5)	(6)
0	Administrasi Pemerintahan, Pertahanan, dan Jaminan Sosial Wajib/ <i>Public Administration and Defence; Compulsory Social Security</i>	5 532,16	6 009,03	6 322,56	6 737,58	6 954,55
P	Jasa Pendidikan/ <i>Education</i>	4 875,37	5 325,41	5 783,03	6 071,23	6 465,22
Q	Jasa Kesehatan dan Kegiatan Sosial/ <i>Human Health and Social Work Activities</i>	972,08	1 062,12	1 174,14	1 303,12	1 421,34
R,S,T,U	Jasa Lainnya/ <i>Other Services Activities</i>	1 395,85	1 488,15	1 571,38	1 559,41	1 636,57
Produk Domestik Regional Bruto Gross Regional Domestic Product		107 423,45	118 066,61	129 225,15	130 178,03	139 057,83

Catatan/Note: ^x) Angka sementara/*Preliminary Figures*

^{xx}) Angka Sangat Sementara/*Very Preliminary Figures*

Sumber/Source: BPS, berbagai sensus, survei dan sumber lain/*BPS-Statistics Indonesia, various census, survey, and other sources*

Tabel 13.1.2 Produk Domestik Regional Bruto Provinsi Sulawesi Tenggara Atas Dasar Harga Konstan 2010 Menurut Lapangan Usaha (Miliar Rupiah), 2017-2021
Gross Regional Domestic Product of Sulawesi Tenggara Province at 2010 Constant Market Prices by Industry (billion rupiahs), 2017-2021

Lapangan Usaha/Industry		2017	2018	2019	2020 ^x	2021 ^{xx}
(1)		(2)	(3)	(4)	(5)	(6)
A	Pertanian, Kehutanan, dan Perikanan/ <i>Agriculture, Forestry, and Fishing</i>	19 323,26	20 554,63	21 581,03	21 693,37	22 247,61
1	Pertanian, Peternakan, Perburuan, dan Jasa Pertanian/ <i>Agriculture, Livestock, Hunting, and Agriculture Services</i>	10 364,36	11 028,90	11 637,88	11 369,93	11 628,75
a.	Tanaman Pangan/ <i>Food Crops</i>	1 746,07	1 775,32	1 771,51	1 753,56	1 775,54
b.	Tanaman Hortikultura/ <i>Horticultural Crops</i>	914,98	965,32	1 022,36	995,15	1 002,72
c.	Tanaman Perkebunan/ <i>Plantation Crops</i>	5 482,40	5 960,64	6 372,80	6 130,55	6 283,17
d.	Peternakan/ <i>Livestock</i>	2 069,61	2 164,28	2 304,73	2 320,01	2 397,34
e.	Jasa Pertanian dan Perburuan/ <i>Agriculture Services and Hunting</i>	151,30	163,35	166,49	170,65	169,98
2	Kehutanan dan Penebangan Kayu/ <i>Forestry and Logging</i>	508,73	541,16	544,07	516,58	500,45
3	Perikanan/ <i>Fishing</i>	8 450,17	8 984,57	9 399,08	9 806,86	10 118,42
B	Pertambangan dan Penggalian/ <i>Mining and Quarrying</i>	17 405,81	18 529,90	19 824,35	18 925,20	18 989,49
1	Pertambangan Minyak, Gas, dan Panas Bumi/ <i>Crude Petroleum, Natural Gas, and Geothermal</i>	-	-	-	-	-
2	Pertambangan Batubara dan Lignit/ <i>Coal and Lignite Mining</i>	-	-	-	-	-

Lanjutan Tabel/Continued Table 13.1.2

Lapangan Usaha/Industry		2017	2018	2019	2020 ^x	2021 ^{xx}
(1)		(2)	(3)	(4)	(5)	(6)
3	Pertambangan Bijih Logam/ <i>Iron Ore Mining</i>	9 278,24	9 859,70	10 619,30	10 103,02	10 131,11
4	Pertambangan dan Penggalian Lainnya/ <i>Other Mining and Quarrying</i>	8 127,58	8 670,19	9 205,05	8 822,17	8 858,38
C	Industri Pengolahan/ <i>Manufacturing</i>	5 142,94	5 493,39	6 088,17	6 530,19	6 894,52
1	Industri Batubara dan Pengilangan Migas/ <i>Manufacture of Coal and Refined Petroleum Products</i>	-	-	-	-	-
2	Industri Makanan dan Minuman/ <i>Manufacture of Food Products and Beverages</i>	2 736,59	2 699,01	2 804,34	2 688,18	2 857,76
3	Industri Pengolahan Tembakau/ <i>Manufacture of Tobacco Products</i>	0,75	0,77	0,76	0,69	0,57
4	Industri Tekstil dan Pakaian Jadi/ <i>Manufacture of Textiles and Wearing Apparel</i>	36,24	38,16	41,04	40,80	41,06
5	Industri Kulit, Barang dari Kulit, dan Alas Kaki/ <i>Manufacture of Leather and Related Products, and Footwear</i>	-	-	-	-	-
6	Industri Kayu, Barang dari Kayu dan Gabus; dan Barang Anyaman dari Bambu, Rotan, dan Sejenisnya/ <i>Manufacture of Wood and Products of Wood and Cork; and Articles of Straw and Plaiting Materials</i>	12,69	14,20	14,21	13,77	13,47

Lanjutan Tabel/*Continued Table* 13.1.2

Lapangan Usaha/Industry		2017	2018	2019	2020^x	2021^{xx}
(1)		(2)	(3)	(4)	(5)	(6)
7	Industri Kertas dan Barang dari Kertas; Percetakan dan Reproduksi Media Rekaman/ <i>Manufacture of Paper and Paper Products; Printing and Reproduction of Recorded Media</i>	14,27	13,36	13,05	12,82	12,17
8	Industri Kimia, Farmasi, dan Obat Tradisional/ <i>Manufacture of Chemicals, Pharmaceuticals, and Botanical Products</i>	0,58	0,61	0,67	0,70	0,73
9	Industri Karet; Barang dari Karet dan Plastik/ <i>Manufacture of Rubber; Rubber Products and Plastics Products</i>	2,53	2,57	2,66	2,71	2,86
10	Industri Barang Galian bukan Logam/ <i>Manufacture of Other Non-Metallic Mineral Products</i>	77,70	82,83	89,09	94,93	92,48
11	Industri Logam Dasar/ <i>Manufacture of Basic Metals</i>	1 497,20	1 867,10	2 324,06	2 904,91	3 129,66
12	Industri Barang Logam; Komputer, Barang Elektronik, Optik; dan Peralatan Listrik/ <i>Manufacture of Fabricated Metal Products; Electronic, Computer, and Optical Products; and Electrical Equipment</i>	455,57	455,90	475,25	444,46	409,51

Lanjutan Tabel/Continued Table 13.1.2

Lapangan Usaha/Industry	2017	2018	2019	2020^x	2021^{xx}
(1)	(2)	(3)	(4)	(5)	(6)
13 Industri Mesin dan Perengkapan/ <i>Manufacture of Machinery and Equipment</i>	-	-	-	-	-
14 Industri Alat Angkutan/ <i>Manufacture of Transport Equipment</i>	142,99	142,20	144,50	143,67	149,34
15 Industri Furnitur/ <i>Manufacture of Furniture</i>	144,70	155,85	157,16	161,25	162,98
16 Industri Pengolahan Lainnya; Jasa Reparasi dan Pemasangan Mesin dan Peralatan/ <i>Other Manufacturing; Repair and Installation of Machinery and Equipment</i>	21,11	20,83	21,39	21,31	21,95
D Pengadaan Listrik dan Gas/ <i>Electricity and Gas</i>	43,78	44,45	47,51	47,36	50,82
1 Ketenagalistrikan/ <i>Electricity</i>	43,24	43,88	46,89	46,71	50,12
2 Pengadaan Gas dan Produksi Es/ <i>Manufacture of Gas and Production of Ice</i>	0,55	0,57	0,62	0,65	0,70
E Pengadaan Air; Pengelolaan Sampah, Limbah, dan Daur Ulang/ <i>Water Supply; Sewerage, Waste Management, and Remediation Activities</i>	156,07	164,97	171,46	177,12	180,53
F Konstruksi/ <i>Construction</i>	10 597,43	11 301,19	12 091,95	11 991,29	13 150,20

Lanjutan Tabel/Continued Table 13.1.2

Lapangan Usaha/Industry		2017	2018	2019	2020 ^x	2021 ^{xx}
(1)		(2)	(3)	(4)	(5)	(6)
G	Perdagangan Besar dan Eceran; Reparasi Mobil dan Sepeda Motor/ <i>Wholesale and Retail Trade; Repair of Motor Vehicles and Motorcycles</i>	10 447,03	11 139,87	12 004,03	11 490,07	12 492,64
1	Perdagangan Mobil, Sepeda Motor dan Reparasinya/ <i>Wholesale and Retail Trade and Repair of Motor Vehicles and Motorcycles</i>	1 546,62	1 548,87	1 606,58	1 576,19	1 685,87
2	Perdagangan Besar dan Eceran, Bukan Mobil dan Sepeda Motor/ <i>Wholesale and Retail Trade Except of Motor Vehicles and Motorcycles</i>	8 900,41	9 591,01	10 397,45	9 913,88	10 806,77
H	Transportasi dan Pergudangan/ <i>Transportation and Storage</i>	3 865,37	4 204,13	4 395,10	4 163,81	4 169,77
1	Angkutan Rel/ <i>Railways Transport</i>	-	-	-	-	-
2	Angkutan Darat/ <i>Land Transport</i>	2 083,22	2 276,70	2 480,09	2 410,90	2 413,83
3	Angkutan Laut/ <i>Sea Transport</i>	158,50	166,30	177,67	169,96	170,71
4	Angkutan Sungai, Danau, dan Penyeberangan/ <i>River, Lake, and Ferry Transport</i>	220,85	236,29	254,49	236,03	236,25
5	Angkutan Udara/ <i>Air Transport</i>	1 147,38	1 253,75	1 196,44	1 073,02	1 073,66

Lanjutan Tabel/Continued Table 13.1.2

Lapangan Usaha/Industry		2017	2018	2019	2020 ^x	2021 ^{xx}
(1)	(2)	(3)	(4)	(5)	(6)	
6	Pergudangan dan Jasa Penunjang Angkutan; Pos dan Kurir/Warehousing and Support Services for Transportation; Postal and Courier	255,40	271,09	286,40	273,89	275,32
I	Penyediaan Akomodasi dan Makan Minum/Accommodation and Food Service Activities	482,43	514,71	540,15	518,92	541,39
1	Penyediaan Akomodasi/Accommodation	201,84	212,19	210,08	202,31	209,09
2	Penyediaan Makan Minum/Food and Beverage Service Activities	280,58	302,51	330,07	316,61	332,29
J	Informasi dan Komunikasi/Information and Communication	2 005,44	2 169,89	2 339,82	2 528,84	2 620,53
K	Jasa Keuangan dan Asuransi/Financial and Insurance Activities	1 907,41	1 948,67	2 084,21	2 151,41	2 299,69
1	Jasa Perantara Keuangan/Financial Intermediary Services	1 408,83	1 433,83	1 539,56	1 599,07	1 747,14
2	Asuransi dan Dana Pensiun/Insurance and Pension Fund	25,22	25,81	26,26	24,34	22,05
3	Jasa Keuangan Lainnya/Other Financial Services	471,48	487,10	516,41	526,02	528,57
4	Jasa Penunjang Keuangan/Financial Supporting Service	1,87	1,93	1,98	1,97	1,94
L	Real Estat/Real Estate Activities	1 295,99	1 329,44	1 380,31	1 386,16	1 425,23
M,N	Jasa Perusahaan/Business Activities	177,82	188,17	197,98	190,45	193,02

Lanjutan Tabel/*Continued Table* 13.1.2

Lapangan Usaha/Industry		2017	2018	2019	2020^x	2021^{xx}
(1)		(2)	(3)	(4)	(5)	(6)
O	Administrasi Pemerintahan, Pertahanan, dan Jaminan Sosial Wajib/ <i>Public Administration and Defence; Compulsory Social Security</i>	4 277,06	4 436,42	4 595,53	4 747,43	4 838,19
P	Jasa Pendidikan/ <i>Education</i>	3 889,63	4 184,68	4 477,60	4 648,23	4 821,70
Q	Jasa Kesehatan dan Kegiatan Sosial/ <i>Human Health and Social Work Activities</i>	792,17	846,55	917,77	992,08	1 066,04
R,S,T,U	Jasa Lainnya/ <i>Other Services Activities</i>	1 192,05	1 258,98	1 316,54	1 264,89	1 295,58
Produk Domestik Regional Bruto Gross Regional Domestic Product		83 001,69	88 310,05	94 053,52	93 446,82	97 276,96

Catatan/Note: ^{*)} Angka sementara/*Preliminary Figures*

^{xx)} Angka Sangat Sementara/*Very Preliminary Figures*

Sumber/Source: BPS, berbagai sensus, survei dan sumber lain/*BPS-Statistics Indonesia, various census, survey, and other sources*

Tabel 13.1.3 **Distribusi Persentase Produk Domestik Regional Bruto Provinsi Sulawesi Tenggara Atas Dasar Harga Berlaku Menurut Lapangan Usaha, 2017-2021**
Percentage Distribution of Gross Regional Domestic Product of Sulawesi Tenggara Province at Current Market Prices by Industry, 2017-2021

Lapangan Usaha/Industry		2017	2018	2019	2020 ^x	2021 ^{xx}
(1)		(2)	(3)	(4)	(5)	(6)
A	Pertanian, Kehutanan, dan Perikanan/Agriculture, Forestry, and Fishing	24,08	23,96	23,73	24,14	23,80
1	Pertanian, Peternakan, Perburuan, dan Jasa Pertanian/Agriculture, Livestock, Hunting, and Agriculture Services	12,30	12,05	11,92	12,00	11,72
a.	Tanaman Pangan/Food Crops	2,22	2,11	1,97	1,97	1,88
b.	Tanaman Hortikultura/Horticultural Crops	0,96	0,95	0,96	0,97	0,94
c.	Tanaman Perkebunan/Plantation Crops	6,39	6,29	6,30	6,29	6,20
d.	Peternakan/Livestock	2,56	2,53	2,53	2,59	2,54
e.	Jasa Pertanian dan Perburuan/Agriculture Services and Hunting	0,17	0,17	0,16	0,17	0,16
2	Kehutanan dan Penebangan Kayu/Forestry and Logging	0,60	0,59	0,56	0,54	0,48
3	Perikanan/Fishing	11,18	11,33	11,25	11,60	11,60
B	Pertambangan dan Penggalian/Mining and Quarrying	20,68	20,83	21,04	20,24	19,45
1	Pertambangan Minyak, Gas, dan Panas Bumi/Crude Petroleum, Natural Gas, and Geothermal	-	-	-	-	-
2	Pertambangan Batubara dan Lignit/Coal and Lignite Mining	-	-	-	-	-
3	Pertambangan Bijih Logam/Iron Ore Mining	10,79	11,03	11,25	11,13	10,78

Lanjutan Tabel/Continued Table 13.1.3

Lapangan Usaha/Industry		2017	2018	2019	2020 ^x	2021 ^{xx}
(1)		(2)	(3)	(4)	(5)	(6)
4	Pertambangan dan Penggalian Lainnya/ <i>Other Mining and Quarrying</i>	9,89	9,80	9,79	9,12	8,67
C	Industri Pengolahan/ <i>Manufacturing</i>	6,14	6,17	6,40	7,05	7,39
1	Industri Batubara dan Pengilangan Migas/ <i>Manufacture of Coal and Refined Petroleum Products</i>	-	-	-	-	-
2	Industri Makanan dan Minuman/ <i>Manufacture of Food Products and Beverages</i>	3,40	3,15	3,07	3,04	3,17
3	Industri Pengolahan Tembakau/ <i>Manufacture of Tobacco Products</i>	-	-	-	-	-
4	Industri Tekstil dan Pakaian Jadi/ <i>Manufacture of Textiles and Wearing Apparel</i>	0,04	0,04	0,04	0,04	0,04
5	Industri Kulit, Barang dari Kulit, dan Alas Kaki/ <i>Manufacture of Leather and Related Products, and Footwear</i>	-	-	-	-	-
6	Industri Kayu, Barang dari Kayu dan Gabus; dan Barang Anyaman dari Bambu, Rotan, dan Sejenisnya/ <i>Manufacture of Wood and Products of Wood and Cork; and Articles of Straw and Plaiting Materials</i>	0,01	0,02	0,01	0,01	0,01

Lanjutan Tabel/Continued Table 13.1.3

Lapangan Usaha/Industry		2017	2018	2019	2020 ^x	2021 ^{xx}
(1)		(2)	(3)	(4)	(5)	(6)
7	Industri Kertas dan Barang dari Kertas; Percetakan dan Reproduksi Media Rekaman/ <i>Manufacture of Paper and Paper Products; Printing and Reproduction of Recorded Media</i>	0,02	0,01	0,01	0,01	0,01
8	Industri Kimia, Farmasi, dan Obat Tradisional/ <i>Manufacture of Chemicals, Pharmaceuticals, and Botanical Products</i>	-	-	-	-	-
9	Industri Karet; Barang dari Karet dan Plastik/ <i>Manufacture of Rubber; Rubber Products and Plastics Products</i>	-	-	-	-	-
10	Industri Barang Galian bukan Logam/ <i>Manufacture of Other Non-Metallic Mineral Products</i>	0,09	0,09	0,09	0,09	0,09
11	Industri Logam Dasar/ <i>Manufacture of Basic Metals</i>	1,72	2,05	2,40	3,10	3,36
12	Industri Barang Logam; Komputer, Barang Elektronik, Optik; dan Peralatan Listrik/ <i>Manufacture of Fabricated Metal Products; Electronic, Computer, and Optical Products; and Electrical Equipment</i>	0,51	0,48	0,47	0,43	0,39

Lanjutan Tabel/Continued Table 13.1.3

Lapangan Usaha/Industry		2017	2018	2019	2020 ^x	2021 ^{xx}
(1)		(2)	(3)	(4)	(5)	(6)
13	Industri Mesin dan Perlengkapan/ <i>Manufacture of Machinery and Equipment</i>	-	-	-	-	-
14	Industri Alat Angkutan/ <i>Manufacture of Transport Equipment</i>	0,15	0,14	0,13	0,14	0,13
15	Industri Furnitur/ <i>Manufacture of Furniture</i>	0,16	0,17	0,16	0,16	0,16
16	Industri Pengolahan Lainnya; Jasa Reparasi dan Pemasangan Mesin dan Peralatan/ <i>Other Manufacturing; Repair and Installation of Machinery and Equipment</i>	0,02	0,02	0,02	0,02	0,02
D	Pengadaan Listrik dan Gas/ <i>Electricity and Gas</i>	0,04	0,04	0,04	0,04	0,04
1	Ketenagalistrikan/ <i>Electricity</i>	0,04	0,04	0,04	0,04	0,04
2	Pengadaan Gas dan Produksi Es/ <i>Manufacture of Gas and Production of Ice</i>	-	-	-	-	-
E	Pengadaan Air; Pengelolaan Sampah, Limbah, dan Daur Ulang/ <i>Water Supply; Sewerage, Waste Management, and Remediation Activities</i>	0,18	0,18	0,17	0,17	0,17
F	Konstruksi/ <i>Construction</i>	13,35	13,49	13,69	13,56	14,47

Lanjutan Tabel/Continued Table 13.1.3

Lapangan Usaha/Industry		2017	2018	2019	2020 ^x	2021 ^{xx}
(1)		(2)	(3)	(4)	(5)	(6)
G	Perdagangan Besar dan Eceran; Reparasi Mobil dan Sepeda Motor/ <i>Wholesale and Retail Trade; Repair of Motor Vehicles and Motorcycles</i>	12,55	12,64	12,77	12,32	12,70
1	Perdagangan Mobil, Sepeda Motor dan Reparasinya/ <i>Wholesale and Retail Trade and Repair of Motor Vehicles and Motorcycles</i>	1,82	1,70	1,66	1,67	1,69
2	Perdagangan Besar dan Eceran, Bukan Mobil dan Sepeda Motor/ <i>Wholesale and Retail Trade Except of Motor Vehicles and Motorcycles</i>	10,73	10,94	11,11	10,65	11,01
H	Transportasi dan Pergudangan/ <i>Transportation and Storage</i>	4,51	4,59	4,43	4,07	3,83
1	Angkutan Rel/ <i>Railways Transport</i>	-	-	-	-	-
2	Angkutan Darat/ <i>Land Transport</i>	2,06	2,12	2,15	2,12	2,02
3	Angkutan Laut/ <i>Sea Transport</i>	0,17	0,16	0,16	0,16	0,15
4	Angkutan Sungai, Danau, dan Penyeberangan/ <i>River, Lake, and Ferry Transport</i>	0,24	0,23	0,23	0,22	0,21
5	Angkutan Udara/ <i>Air Transport</i>	1,76	1,80	1,62	1,32	1,23

Lanjutan Tabel/Continued Table 13.1.3

Lapangan Usaha/Industry		2017	2018	2019	2020 ^x	2021 ^{xx}
(1)		(2)	(3)	(4)	(5)	(6)
6	Pergudangan dan Jasa Penunjang Angkutan; Pos dan Kurir/ <i>Warehousing and Support Services for Transportation; Postal and Courier</i>	0,28	0,27	0,27	0,26	0,23
I	Penyediaan Akomodasi dan Makan Minum/ <i>Accommodation and Food Service Activities</i>	0,58	0,58	0,56	0,55	0,54
1	Penyediaan Akomodasi/ <i>Accommodation</i>	0,24	0,23	0,21	0,20	0,20
2	Penyediaan Makan Minum/ <i>Food and Beverage Service Activities</i>	0,34	0,34	0,35	0,34	0,34
J	Informasi dan Komunikasi/ <i>Information and Communication</i>	1,85	1,82	1,79	1,90	1,77
K	Jasa Keuangan dan Asuransi/ <i>Financial and Insurance Activities</i>	2,45	2,35	2,34	2,39	2,51
1	Jasa Perantara Keuangan/ <i>Financial Intermediary Services</i>	1,88	1,81	1,81	1,85	2,00
2	Asuransi dan Dana Pensiun/ <i>Insurance and Pension Fund</i>	0,03	0,03	0,03	0,02	0,02
3	Jasa Keuangan Lainnya/ <i>Other Financial Services</i>	0,53	0,51	0,51	0,52	0,48
4	Jasa Penunjang Keuangan/ <i>Financial Supporting Service</i>	-	-	-	-	-
L	Real Estat/ <i>Real Estate Activities</i>	1,49	1,40	1,34	1,34	1,30
M,N	Jasa Perusahaan/ <i>Business Activities</i>	0,20	0,20	0,20	0,20	0,19

Lanjutan Tabel/Continued Table 13.1.3

Lapangan Usaha/Industry		2017	2018	2019	2020 ^x	2021 ^{xx}
(1)		(2)	(3)	(4)	(5)	(6)
0	Administrasi Pemerintahan, Pertahanan, dan Jaminan Sosial Wajib/ <i>Public Administration and Defence; Compulsory Social Security</i>	5,15	5,09	4,89	5,18	5,00
P	Jasa Pendidikan/ <i>Education</i>	4,54	4,51	4,48	4,66	4,65
Q	Jasa Kesehatan dan Kegiatan Sosial/ <i>Human Health and Social Work Activities</i>	0,90	0,90	0,91	1,00	1,02
R,S,T,U	Jasa Lainnya/ <i>Other Services Activities</i>	1,30	1,26	1,22	1,20	1,18
Produk Domestik Regional Bruto Gross Regional Domestic Product		100,00	100,00	100,00	100,00	100,00

Catatan/Note: ^x) Angka sementara/*Preliminary Figures*

^{xx}) Angka Sangat Sementara/*Very Preliminary Figures*

Sumber/Source: BPS, berbagai sensus, survei dan sumber lain/*BPS-Statistics Indonesia, various census, survey, and other sources*

Tabel 13.1.4 Laju Pertumbuhan Produk Domestik Regional Bruto Provinsi Sulawesi Tenggara Atas Dasar Harga Konstan 2010 Menurut Lapangan Usaha (persen), 2017-2021
Growth Rate of Gross Regional Domestic Product of Sulawesi Tenggara Province at 2010 Constant Market Prices by Industry (percent), 2017-2021

Lapangan Usaha/Industry		2017	2018	2019	2020 ^x	2021 ^{xx}
(1)		(2)	(3)	(4)	(5)	(6)
A	Pertanian, Kehutanan, dan Perikanan/Agriculture, Forestry, and Fishing	5,76	6,37	4,99	0,52	2,55
1	Pertanian, Peternakan, Perburuan, dan Jasa Pertanian/Agriculture, Livestock, Hunting, and Agriculture Services	4,01	6,41	5,52	-2,30	2,28
a.	Tanaman Pangan/Food Crops	-2,88	1,67	-0,21	-1,01	1,25
b.	Tanaman Hortikultura/Horticultural Crops	-2,97	5,50	5,91	-2,66	0,76
c.	Tanaman Perkebunan/Plantation Crops	6,81	8,72	6,91	-3,80	2,49
d.	Peternakan/Livestock	6,61	4,57	6,49	0,66	3,33
e.	Jasa Pertanian dan Perburuan/Agriculture Services and Hunting	0,90	7,96	1,92	2,49	-0,39
2	Kehutanan dan Penebangan Kayu/Forestry and Logging	2,58	6,37	0,54	-5,05	-3,12
3	Perikanan/Fishing	8,20	6,32	4,61	4,34	3,18
B	Pertambangan dan Penggalian/Mining and Quarrying	12,77	6,46	6,99	-4,54	0,34
1	Pertambangan Minyak, Gas, dan Panas Bumi/Crude Petroleum, Natural Gas, and Geothermal	-	-	-	-	-
2	Pertambangan Batubara dan Lignit/Coal and Lignite Mining	-	-	-	-	-

Lanjutan Tabel/Continued Table 13.1.4

Lapangan Usaha/Industry		2017	2018	2019	2020 ^x	2021 ^{xx}
(1)		(2)	(3)	(4)	(5)	(6)
3	Pertambangan Bijih Logam/ <i>Iron Ore Mining</i>	23,99	6,27	7,70	-4,86	0,28
4	Pertambangan dan Penggalian Lainnya/ <i>Other Mining and Quarrying</i>	2,22	6,68	6,17	-4,16	0,41
C	Industri Pengolahan/ <i>Manufacturing</i>	6,38	6,81	10,83	7,26	5,58
1	Industri Batubara dan Pengilangan Migas/ <i>Manufacture of Coal and Refined Petroleum Products</i>	-	-	-	-	-
2	Industri Makanan dan Minuman/ <i>Manufacture of Food Products and Beverages</i>	7,79	-1,37	3,90	-4,14	6,31
3	Industri Pengolahan Tembakau/ <i>Manufacture of Tobacco Products</i>	-0,98	1,48	-1,02	-9,00	-17,64
4	Industri Tekstil dan Pakaian Jadi/ <i>Manufacture of Textiles and Wearing Apparel</i>	-2,56	5,29	7,55	-0,59	0,64
5	Industri Kulit, Barang dari Kulit, dan Alas Kaki/ <i>Manufacture of Leather and Related Products, and Footwear</i>	-	-	-	-	-
6	Industri Kayu, Barang dari Kayu dan Gabus; dan Barang Anyaman dari Bambu, Rotan, dan Sejenisnya/ <i>Manufacture of Wood and Products of Wood and Cork; and Articles of Straw and Plaiting Materials</i>	-4,71	11,83	0,13	-3,13	-2,15

Lanjutan Tabel/Continued Table 13.1.4

Lapangan Usaha/Industry		2017	2018	2019	2020 ^x	2021 ^{xx}
(1)	(2)	(3)	(4)	(5)	(6)	
7	Industri Kertas dan Barang dari Kertas; Percetakan dan Reproduksi Media Rekaman/ <i>Manufacture of Paper and Paper Products; Printing and Reproduction of Recorded Media</i>	3,97	-6,38	-2,37	-1,74	-5,10
8	Industri Kimia, Farmasi, dan Obat Tradisional/ <i>Manufacture of Chemicals, Pharmaceuticals, and Botanical Products</i>	3,64	5,20	8,86	4,83	4,65
9	Industri Karet; Barang dari Karet dan Plastik/ <i>Manufacture of Rubber; Rubber Products and Plastics Products</i>	2,18	1,47	3,62	1,75	5,69
10	Industri Barang Galian bukan Logam/ <i>Manufacture of Other Non-Metallic Mineral Products</i>	-0,43	6,59	7,56	6,56	-2,58
11	Industri Logam Dasar/ <i>Manufacture of Basic Metals</i>	5,22	24,71	24,47	24,99	7,74
12	Industri Barang Logam; Komputer, Barang Elektronik, Optik; dan Peralatan Listrik/ <i>Manufacture of Fabricated Metal Products; Electronic, Computer, and Optical Products; and Electrical Equipment</i>	6,35	0,07	4,24	-6,48	-7,86

Lanjutan Tabel/Continued Table 13.1.4

Lapangan Usaha/Industry	2017	2018	2019	2020^x	2021^{xx}
(1)	(2)	(3)	(4)	(5)	(6)
13 Industri Mesin dan Perlengkapan/ <i>Manufacture of Machinery and Equipment</i>	-	-	-	-	-
14 Industri Alat Angkutan/ <i>Manufacture of Transport Equipment</i>	-0,57	-0,55	1,62	-0,58	3,95
15 Industri Furnitur/ <i>Manufacture of Furniture</i>	7,05	7,71	0,84	2,60	1,07
16 Industri Pengolahan Lainnya; Jasa Reparasi dan Pemasangan Mesin dan Peralatan/ <i>Other Manufacturing; Repair and Installation of Machinery and Equipment</i>	9,95	-1,32	2,65	-0,34	2,97
D Pengadaan Listrik dan Gas/ <i>Electricity and Gas</i>	5,92	1,52	6,89	-0,33	7,31
1 Ketenagalistrikan/ <i>Electricity</i>	5,93	1,48	6,86	-0,38	7,30
2 Pengadaan Gas dan Produksi Es/ <i>Manufacture of Gas and Production of Ice</i>	5,49	4,81	9,11	3,73	7,61
E Pengadaan Air; Pengelolaan Sampah, Limbah, dan Daur Ulang/ <i>Water Supply; Sewerage, Waste Management, and Remediation Activities</i>	0,12	5,70	3,94	3,30	1,93
F Konstruksi/ <i>Construction</i>	3,16	6,64	7,00	-0,83	9,66

Lanjutan Tabel/*Continued Table* 13.1.4

Lapangan Usaha/Industry		2017	2018	2019	2020^x	2021^{xx}
(1)		(2)	(3)	(4)	(5)	(6)
G	Perdagangan Besar dan Eceran; Reparasi Mobil dan Sepeda Motor/ <i>Wholesale and Retail Trade; Repair of Motor Vehicles and Motorcycles</i>	6,80	6,63	7,76	-4,28	8,73
1	Perdagangan Mobil, Sepeda Motor dan Reparasinya/ <i>Wholesale and Retail Trade and Repair of Motor Vehicles and Motorcycles</i>	7,60	0,15	3,73	-1,89	6,96
2	Perdagangan Besar dan Eceran, Bukan Mobil dan Sepeda Motor/ <i>Wholesale and Retail Trade Except of Motor Vehicles and Motorcycles</i>	6,67	7,76	8,41	-4,65	9,01
H	Transportasi dan Pergudangan/ <i>Transportation and Storage</i>	7,24	8,76	4,54	-5,26	0,14
1	Angkutan Rel/ <i>Railways Transport</i>	-	-	-	-	-
2	Angkutan Darat/ <i>Land Transport</i>	4,45	9,29	8,93	-2,79	0,12
3	Angkutan Laut/ <i>Sea Transport</i>	3,87	4,92	6,84	-4,34	0,44
4	Angkutan Sungai, Danau, dan Penyeberangan/ <i>River, Lake, and Ferry Transport</i>	4,92	6,99	7,70	-7,25	0,09
5	Angkutan Udara/ <i>Air Transport</i>	14,90	9,27	-4,57	-10,32	0,06

Lanjutan Tabel/Continued Table 13.1.4

Lapangan Usaha/Industry		2017	2018	2019	2020 ^x	2021 ^{xx}
(1)		(2)	(3)	(4)	(5)	(6)
6	Pergudangan dan Jasa Penunjang Angkutan; Pos dan Kurir/Warehousing and Support Services for Transportation; Postal and Courier	2,95	6,14	5,65	-4,37	0,52
I	Penyediaan Akomodasi dan Makan Minum/Accommodation and Food Service Activities	6,16	6,69	4,94	-3,93	4,33
1	Penyediaan Akomodasi/Accommodation	8,72	5,13	-1,00	-3,70	3,35
2	Penyediaan Makan Minum/Food and Beverage Service Activities	4,39	7,82	9,11	-4,08	4,95
J	Informasi dan Komunikasi/Information and Communication	8,43	8,20	7,83	8,08	3,63
K	Jasa Keuangan dan Asuransi/Financial and Insurance Activities	4,53	2,16	6,96	3,22	6,89
1	Jasa Perantara Keuangan/Financial Intermediary Services	4,66	1,77	7,37	3,87	9,26
2	Asuransi dan Dana Pensiun/Insurance and Pension Fund	6,52	2,33	1,75	-7,31	-9,44
3	Jasa Keuangan Lainnya/Other Financial Services	4,03	3,31	6,02	1,86	0,48
4	Jasa Penunjang Keuangan/Financial Supporting Service	4,03	3,33	2,53	-0,38	-1,82
L	Real Estat/Real Estate Activities	4,17	2,58	3,83	0,42	2,82
M,N	Jasa Perusahaan/Business Activities	5,98	5,82	5,21	-3,80	1,35

Lanjutan Tabel/*Continued Table* 13.1.4

Lapangan Usaha/Industry		2017	2018	2019	2020^x	2021^{xx}
(1)		(2)	(3)	(4)	(5)	(6)
O	Administrasi Pemerintahan, Pertahanan, dan Jaminan Sosial Wajib/ <i>Public Administration and Defence; Compulsory Social Security</i>	4,10	3,73	3,59	3,31	1,91
P	Jasa Pendidikan/ <i>Education</i>	3,03	7,59	7,00	3,81	3,73
Q	Jasa Kesehatan dan Kegiatan Sosial/ <i>Human Health and Social Work Activities</i>	3,41	6,86	8,41	8,10	7,46
R,S,T,U	Jasa Lainnya/ <i>Other Services Activities</i>	2,74	5,61	4,57	-3,92	2,43
Produk Domestik Regional Bruto Gross Regional Domestic Product		6,76	6,40	6,50	-0,65	4,10

Catatan/Note: ^x) Angka sementara/*Preliminary Figures*

^{xx}) Angka Sangat Sementara/*Very Preliminary Figures*

Sumber/Source: BPS, berbagai sensus, survei dan sumber lain/*BPS-Statistics Indonesia, various census, survey, and other sources*

Tabel 13.1.5 Indeks Harga Implisit Produk Domestik Regional Bruto Provinsi Sulawesi Tenggara Menurut Lapangan Usaha (2010=100), 2017-2021
Table 13.1.5 *Implicit Price Index of Gross Regional Domestic Product of Sulawesi Tenggara Province by Industry (2010=100), 2017-2021*

Lapangan Usaha/Industry		2017	2018	2019	2020 ^x	2021 ^{xx}
(1)		(2)	(3)	(4)	(5)	(6)
A	Pertanian, Kehutanan, dan Perikanan/Agriculture, Forestry, and Fishing	133,88	137,65	142,07	144,84	148,74
1	Pertanian, Peternakan, Perburuan, dan Jasa Pertanian/Agriculture, Livestock, Hunting, and Agriculture Services	127,50	128,99	132,31	137,39	140,10
a.	Tanaman Pangan/Food Crops	136,28	140,48	143,38	146,52	146,99
b.	Tanaman Hortikultura/Horticultural Crops	113,24	115,94	121,39	127,03	130,34
c.	Tanaman Perkebunan/Plantation Crops	125,23	124,66	127,74	133,54	137,17
d.	Peternakan/Livestock	133,13	137,80	141,62	145,54	147,25
e.	Jasa Pertanian dan Perburuan/Agriculture Services and Hunting	117,53	122,36	127,80	131,53	133,07
2	Kehutanan dan Penebangan Kayu/Forestry and Logging	126,00	128,56	133,79	134,95	134,52
3	Perikanan/Fishing	142,17	148,83	154,64	153,99	159,37
B	Pertambangan dan Penggalian/Mining and Quarrying	127,62	132,74	137,15	139,24	142,42
1	Pertambangan Minyak, Gas, dan Panas Bumi/Crude Petroleum, Natural Gas, and Geothermal	-	-	-	-	-
2	Pertambangan Batubara dan Lignit/Coal and Lignite Mining	-	-	-	-	-
3	Pertambangan Bijih Logam/Iron Ore Mining	124,92	132,14	136,90	143,36	147,98

Lanjutan Tabel/Continued Table 13.1.5

Lapangan Usaha/Industry		2017	2018	2019	2020 ^x	2021 ^{xx}
(1)		(2)	(3)	(4)	(5)	(6)
4	Pertambangan dan Penggalian Lainnya/ <i>Other Mining and Quarrying</i>	130,71	133,42	137,45	134,52	136,07
C	Industri Pengolahan/ <i>Manufacturing</i>	128,17	132,51	135,89	140,52	148,96
1	Industri Batubara dan Pengilangan Migas/ <i>Manufacture of Coal and Refined Petroleum Products</i>	-	-	-	-	-
2	Industri Makanan dan Minuman/ <i>Manufacture of Food Products and Beverages</i>	133,45	137,62	141,27	147,19	154,29
3	Industri Pengolahan Tembakau/ <i>Manufacture of Tobacco Products</i>	114,53	117,49	122,08	126,38	130,00
4	Industri Tekstil dan Pakaian Jadi/ <i>Manufacture of Textiles and Wearing Apparel</i>	119,92	124,53	127,26	129,83	131,47
5	Industri Kulit, Barang dari Kulit, dan Alas Kaki/ <i>Manufacture of Leather and Related Products, and Footwear</i>	-	-	-	-	-
6	Industri Kayu, Barang dari Kayu dan Gabus; dan Barang Anyaman dari Bambu, Rotan, dan Sejenisnya/ <i>Manufacture of Wood and Products of Wood and Cork; and Articles of Straw and Plaiting Materials</i>	124,41	127,20	129,32	131,02	132,16

Lanjutan Tabel/Continued Table 13.1.5

Lapangan Usaha/Industry		2017	2018	2019	2020 ^x	2021 ^{xx}
(1)	(2)	(3)	(4)	(5)	(6)	
7	Industri Kertas dan Barang dari Kertas; Percetakan dan Reproduksi Media Rekaman/ <i>Manufacture of Paper and Paper Products; Printing and Reproduction of Recorded Media</i>	127,19	130,62	132,14	135,14	137,18
8	Industri Kimia, Farmasi, dan Obat Tradisional/ <i>Manufacture of Chemicals, Pharmaceuticals, and Botanical Products</i>	118,37	121,58	123,35	126,28	124,98
9	Industri Karet; Barang dari Karet dan Plastik/ <i>Manufacture of Rubber; Rubber Products and Plastics Products</i>	118,25	121,29	123,97	126,69	130,26
10	Industri Barang Galian bukan Logam/ <i>Manufacture of Other Non-Metallic Mineral Products</i>	120,17	121,98	124,63	126,16	128,45
11	Industri Logam Dasar/ <i>Manufacture of Basic Metals</i>	123,49	129,53	133,41	138,81	149,43
12	Industri Barang Logam; Komputer, Barang Elektronik, Optik; dan Peralatan Listrik/ <i>Manufacture of Fabricated Metal Products; Electronic, Computer, and Optical Products; and Electrical Equipment</i>	121,05	125,05	127,19	125,33	130,90
13	Industri Mesin dan Perlengkapan/ <i>Manufacture of Machinery and Equipment</i>	-	-	-	-	-

Lanjutan Tabel/*Continued Table* 13.1.5

Lapangan Usaha/ <i>Industry</i>		2017	2018	2019	2020 ^x	2021 ^{xx}
(1)	(2)	(3)	(4)	(5)	(6)	
14	Industri Alat Angkutan/ <i>Manufacture of Transport Equipment</i>	114,23	117,19	120,17	122,60	124,51
15	Industri Furnitur/ <i>Manufacture of Furniture</i>	121,14	125,13	128,69	132,16	135,57
16	Industri Pengolahan Lainnya; Jasa Reparasi dan Pemasangan Mesin dan Peralatan/ <i>Other Manufacturing; Repair and Installation of Machinery and Equipment</i>	119,79	122,90	125,56	130,41	131,87
D	Pengadaan Listrik dan Gas/ <i>Electricity and Gas</i>	102,28	103,75	105,49	108,57	111,07
1	Ketenagalistrikan/ <i>Electricity</i>	102,27	103,75	105,50	108,61	111,14
2	Pengadaan Gas dan Produksi Es/ <i>Manufacture of Gas and Production of Ice</i>	103,41	104,22	105,25	105,96	105,89
E	Pengadaan Air; Pengelolaan Sampah, Limbah, dan Daur Ulang/ <i>Water Supply; Sewerage, Waste Management, and Remediation Activities</i>	124,83	125,26	125,72	126,69	128,10
F	Konstruksi/ <i>Construction</i>	135,37	140,92	146,33	147,17	153,05

Lanjutan Tabel/Continued Table 13.1.5

Lapangan Usaha/Industry		2017	2018	2019	2020 ^x	2021 ^{xx}
(1)		(2)	(3)	(4)	(5)	(6)
G	Perdagangan Besar dan Eceran; Reparasi Mobil dan Sepeda <i>Motor/Wholesale and Retail Trade; Repair of Motor Vehicles and Motorcycles</i>	129,05	133,93	137,45	139,56	141,37
1	Perdagangan Mobil, Sepeda Motor dan Reparasinya/ <i>Wholesale and Retail Trade and Repair of Motor Vehicles and Motorcycles</i>	126,37	129,48	133,70	137,75	139,01
2	Perdagangan Besar dan Eceran, Bukan Mobil dan Sepeda Motor/ <i>Wholesale and Retail Trade Except of Motor Vehicles and Motorcycles</i>	129,51	134,65	138,02	139,85	141,74
H	Transportasi dan Pergudangan/ <i>Transportation and Storage</i>	125,46	128,82	130,39	127,28	127,78
1	Angkutan Rel/ <i>Railways Transport</i>	-	-	-	-	-
2	Angkutan Darat/ <i>Land Transport</i>	106,23	109,69	112,16	114,61	116,27
3	Angkutan Laut/ <i>Sea Transport</i>	114,69	116,05	118,28	118,94	119,09
4	Angkutan Sungai, Danau, dan Penyeberangan/ <i>River, Lake, and Ferry Transport</i>	115,06	115,70	117,45	120,31	124,84
5	Angkutan Udara/ <i>Air Transport</i>	165,24	169,72	174,92	159,95	159,12
6	Pergudangan dan Jasa Penunjang Angkutan; Pos dan Kurir/ <i>Warehousing and Support Services for Transportation; Postal and Courier</i>	119,36	119,63	121,24	121,93	114,33

Lanjutan Tabel/Continued Table 13.1.5

Lapangan Usaha/Industry		2017	2018	2019	2020 ^x	2021 ^{xx}
(1)	(2)	(3)	(4)	(5)	(6)	
I	Penyediaan Akomodasi dan Makan Minum/ <i>Accommodation and Food Service Activities</i>	128,87	131,99	134,28	136,87	137,61
1	Penyediaan Akomodasi/ <i>Accommodation</i>	127,75	129,41	130,56	130,90	130,98
2	Penyediaan Makan Minum/ <i>Food and Beverage Service Activities</i>	129,67	133,80	136,64	140,69	141,79
J	Informasi dan Komunikasi/ <i>Information and Communication</i>	98,95	99,11	98,90	97,62	93,79
K	Jasa Keuangan dan Asuransi/ <i>Financial and Insurance Activities</i>	137,88	142,33	145,05	144,75	151,71
1	Jasa Perantara Keuangan/ <i>Financial Intermediary Services</i>	143,55	149,01	151,55	150,61	159,57
2	Asuransi dan Dana Pensiun/ <i>Insurance and Pension Fund</i>	121,01	122,57	126,12	125,76	125,22
3	Jasa Keuangan Lainnya/ <i>Other Financial Services</i>	121,82	123,68	126,61	127,79	126,82
4	Jasa Penunjang Keuangan/ <i>Financial Supporting Service</i>	143,58	145,18	146,97	147,85	148,81
L	Real Estat/ <i>Real Estate Activities</i>	123,59	124,63	125,84	126,18	127,02
M,N	Jasa Perusahaan/ <i>Business Activities</i>	123,36	127,28	131,53	135,44	138,64
O	Administrasi Pemerintahan, Pertahanan, dan Jaminan Sosial Wajib/ <i>Public Administration and Defence; Compulsory Social Security</i>	129,34	135,45	137,58	141,92	143,74
P	Jasa Pendidikan/ <i>Education</i>	125,34	127,26	129,15	130,61	134,09

Lanjutan Tabel/Continued Table 13.1.5

Lapangan Usaha/Industry		2017	2018	2019	2020^x	2021^{xx}
(1)		(2)	(3)	(4)	(5)	(6)
Q	Jasa Kesehatan dan Kegiatan Sosial/ <i>Human Health and Social Work Activities</i>	122,71	125,46	127,93	131,35	133,33
R,S,T,U	Jasa Lainnya/ <i>Other Services Activities</i>	117,10	118,20	119,36	123,28	126,32
Produk Domestik Regional Bruto Gross Regional Domestic Product		129,42	133,70	137,40	139,31	142,95

Catatan/Note: ^x) Angka sementara/*Preliminary Figures*

^{xx}) Angka Sangat Sementara/*Very Preliminary Figures*

Sumber/Source: BPS, berbagai sensus, survei dan sumber lain/*BPS-Statistics Indonesia, various census, survey, and other sources*

Tabel 13.1.6 **Laju Implisit Produk Domestik Regional Bruto Provinsi Sulawesi Tenggara Menurut Lapangan Usaha (2010=100), 2017-2021**
Table 13.1.6 **Implicit Rate of Gross Regional Domestic Product of Sulawesi Tenggara Province by Industry (2010=100), 2017-2021**

Lapangan Usaha/Industry		2017	2018	2019	2020 ^x	2021 ^{xx}
(1)		(2)	(3)	(4)	(5)	(6)
A	Pertanian, Kehutanan, dan Perikanan/Agriculture, Forestry, and Fishing	3,72	2,82	3,21	1,94	2,70
1	Pertanian, Peternakan, Perburuan, dan Jasa Pertanian/Agriculture, Livestock, Hunting, and Agriculture Services	2,97	1,17	2,58	3,84	1,97
a.	Tanaman Pangan/Food Crops	1,56	3,08	2,07	2,19	0,32
b.	Tanaman Hortikultura/Horticultural Crops	2,64	2,38	4,70	4,64	2,61
c.	Tanaman Perkebunan/Plantation Crops	3,21	-0,45	2,47	4,54	2,72
d.	Peternakan/Livestock	3,92	3,50	2,77	2,77	1,18
e.	Jasa Pertanian dan Perburuan/Agriculture Services and Hunting	3,24	4,11	4,44	2,92	1,17
2	Kehutanan dan Penebangan Kayu/Forestry and Logging	3,01	2,04	4,07	0,86	-0,32
3	Perikanan/Fishing	4,39	4,68	3,90	-0,42	3,50
B	Pertambangan dan Penggalian/Mining and Quarrying	4,79	4,01	3,33	1,52	2,29
1	Pertambangan Minyak, Gas, dan Panas Bumi/Crude Petroleum, Natural Gas, and Geothermal	-	-	-	-	-
2	Pertambangan Batubara dan Lignit/Coal and Lignite Mining	-	-	-	-	-
3	Pertambangan Bijih Logam/Iron Ore Mining	7,64	5,78	3,60	4,72	3,22

Lanjutan Tabel/Continued Table 13.1.6

Lapangan Usaha/Industry		2017	2018	2019	2020 ^x	2021 ^{xx}
(1)		(2)	(3)	(4)	(5)	(6)
4	Pertambangan dan Penggalian Lainnya/ <i>Other Mining and Quarrying</i>	2,77	2,07	3,02	-2,13	1,16
C	Industri Pengolahan/ <i>Manufacturing</i>	4,58	3,38	2,56	3,41	6,01
1	Industri Batubara dan Pengilangan Migas/ <i>Manufacture of Coal and Refined Petroleum Products</i>	-	-	-	-	-
2	Industri Makanan dan Minuman/ <i>Manufacture of Food Products and Beverages</i>	4,73	3,12	2,65	4,19	4,82
3	Industri Pengolahan Tembakau/ <i>Manufacture of Tobacco Products</i>	3,28	2,58	3,91	3,52	2,86
4	Industri Tekstil dan Pakaian Jadi/ <i>Manufacture of Textiles and Wearing Apparel</i>	3,28	3,84	2,20	2,02	1,26
5	Industri Kulit, Barang dari Kulit, dan Alas Kaki/ <i>Manufacture of Leather and Related Products, and Footwear</i>	-	-	-	-	-
6	Industri Kayu, Barang dari Kayu dan Gabus; dan Barang Anyaman dari Bambu, Rotan, dan Sejenisnya/ <i>Manufacture of Wood and Products of Wood and Cork; and Articles of Straw and Plaiting Materials</i>	4,17	2,24	1,67	1,32	0,87

Lanjutan Tabel/Continued Table 13.1.6

Lapangan Usaha/Industry		2017	2018	2019	2020 ^x	2021 ^{xx}
(1)	(2)	(3)	(4)	(5)	(6)	
7	Industri Kertas dan Barang dari Kertas; Percetakan dan Reproduksi Media Rekaman/ <i>Manufacture of Paper and Paper Products; Printing and Reproduction of Recorded Media</i>	5,04	2,70	1,17	2,27	1,51
8	Industri Kimia, Farmasi, dan Obat Tradisional/ <i>Manufacture of Chemicals, Pharmaceuticals, and Botanical Products</i>	3,49	2,71	1,45	2,38	-1,03
9	Industri Karet; Barang dari Karet dan Plastik/ <i>Manufacture of Rubber; Rubber Products and Plastics Products</i>	4,76	2,57	2,21	2,20	2,82
10	Industri Barang Galian bukan Logam/ <i>Manufacture of Other Non-Metallic Mineral Products</i>	1,20	1,51	2,18	1,22	1,82
11	Industri Logam Dasar/ <i>Manufacture of Basic Metals</i>	4,00	4,89	3,00	4,05	7,65
12	Industri Barang Logam; Komputer, Barang Elektronik, Optik; dan Peralatan Listrik/ <i>Manufacture of Fabricated Metal Products; Electronic, Computer, and Optical Products; and Electrical Equipment</i>	6,02	3,30	1,72	-1,46	4,44
13	Industri Mesin dan Perlengkapan/ <i>Manufacture of Machinery and Equipment</i>	-	-	-	-	-

Lanjutan Tabel/Continued Table 13.1.6

Lapangan Usaha/Industry		2017	2018	2019	2020 ^x	2021 ^{xx}
(1)	(2)	(3)	(4)	(5)	(6)	
14	Industri Alat Angkutan/ Manufacture of Transport Equipment	4,35	2,60	2,54	2,02	1,56
15	Industri Furnitur/Manufacture of Furniture	3,15	3,30	2,84	2,70	2,58
16	Industri Pengolahan Lainnya; Jasa Reparasi dan Pemasangan Mesin dan Peralatan/Other Manufacturing; Repair and Installation of Machinery and Equipment	4,12	2,59	2,17	3,86	1,13
D	Pengadaan Listrik dan Gas/ Electricity and Gas	13,43	1,44	1,68	2,92	2,30
1	Ketenagalistrikan/Electricity	13,60	1,45	1,69	2,95	2,33
2	Pengadaan Gas dan Produksi Es/Manufacture of Gas and Production of Ice	1,87	0,78	0,99	0,67	-0,07
E	Pengadaan Air; Pengelolaan Sampah, Limbah, dan Daur Ulang/Water Supply; Sewerage, Waste Management, and Remediation Activities	1,93	0,34	0,37	0,77	1,11
F	Konstruksi/Construction	2,28	4,10	3,84	0,57	4,00

Lanjutan Tabel/Continued Table 13.1.6

Lapangan Usaha/Industry		2017	2018	2019	2020 ^x	2021 ^{xx}
(1)		(2)	(3)	(4)	(5)	(6)
G	Perdagangan Besar dan Eceran; Reparasi Mobil dan Sepeda Motor/ <i>Wholesale and Retail Trade; Repair of Motor Vehicles and Motorcycles</i>	5,07	3,78	2,62	1,54	1,29
1	Perdagangan Mobil, Sepeda Motor dan Reparasinya/ <i>Wholesale and Retail Trade and Repair of Motor Vehicles and Motorcycles</i>	2,99	2,46	3,26	3,03	0,91
2	Perdagangan Besar dan Eceran, Bukan Mobil dan Sepeda Motor/ <i>Wholesale and Retail Trade Except of Motor Vehicles and Motorcycles</i>	5,43	3,97	2,51	1,32	1,35
H	Transportasi dan Pergudangan/ <i>Transportation and Storage</i>	3,65	2,68	1,22	-2,39	0,40
1	Angkutan Rel/ <i>Railways Transport</i>	-	-	-	-	-
2	Angkutan Darat/ <i>Land Transport</i>	1,74	3,26	2,25	2,18	1,45
3	Angkutan Laut/ <i>Sea Transport</i>	3,19	1,19	1,92	0,55	0,13
4	Angkutan Sungai, Danau, dan Penyeberangan/ <i>River, Lake, and Ferry Transport</i>	3,89	0,56	1,51	2,43	3,77
5	Angkutan Udara/ <i>Air Transport</i>	4,04	2,71	3,07	-8,56	-0,52
6	Pergudangan dan Jasa Penunjang Angkutan; Pos dan Kurir/ <i>Warehousing and Support Services for Transportation; Postal and Courier</i>	1,52	0,22	1,35	0,57	-6,23

Lanjutan Tabel/Continued Table 13.1.6

Lapangan Usaha/Industry		2017	2018	2019	2020 ^x	2021 ^{xx}
(1)		(2)	(3)	(4)	(5)	(6)
I	Penyediaan Akomodasi dan Makan Minum/ <i>Accommodation and Food Service Activities</i>	2,93	2,42	1,73	1,93	0,54
1	Penyediaan Akomodasi/ <i>Accommodation</i>	2,88	1,30	0,89	0,26	0,06
2	Penyediaan Makan Minum/ <i>Food and Beverage Service Activities</i>	2,99	3,18	2,13	2,96	0,78
J	Informasi dan Komunikasi/ <i>Information and Communication</i>	2,09	0,16	-0,21	-1,29	-3,92
K	Jasa Keuangan dan Asuransi/ <i>Financial and Insurance Activities</i>	3,98	3,23	1,91	-0,20	4,81
1	Jasa Perantara Keuangan/ <i>Financial Intermediary Services</i>	4,29	3,81	1,70	-0,62	5,95
2	Asuransi dan Dana Pensiun/ <i>Insurance and Pension Fund</i>	2,82	1,29	2,89	-0,28	-0,43
3	Jasa Keuangan Lainnya/ <i>Other Financial Services</i>	2,93	1,53	2,37	0,93	-0,76
4	Jasa Penunjang Keuangan/ <i>Financial Supporting Service</i>	1,48	1,12	1,23	0,59	0,65
L	Real Estat/ <i>Real Estate Activities</i>	2,47	0,84	0,97	0,27	0,66
M,N	Jasa Perusahaan/ <i>Business Activities</i>	2,79	3,18	3,34	2,97	2,37
O	Administrasi Pemerintahan, Pertahanan, dan Jaminan Sosial Wajib/ <i>Public Administration and Defence; Compulsory Social Security</i>	2,08	4,72	1,57	3,15	1,28
P	Jasa Pendidikan/ <i>Education</i>	3,83	1,53	1,49	1,13	2,66

Lanjutan Tabel/*Continued Table* 13.1.6

Lapangan Usaha/Industry		2017	2018	2019	2020^x	2021^{xx}
(1)		(2)	(3)	(4)	(5)	(6)
Q	Jasa Kesehatan dan Kegiatan Sosial/ <i>Human Health and Social Work Activities</i>	2,70	2,24	1,97	2,67	1,50
R,S,T,U	Jasa Lainnya/ <i>Other Services Activities</i>	2,24	0,94	0,98	3,29	2,46
Produk Domestik Regional Bruto Gross Regional Domestic Product		3,74	3,30	2,77	1,39	2,62

Catatan/Note: ^x) Angka sementara/*Preliminary Figures*

^{xx}) Angka Sangat Sementara/*Very Preliminary Figures*

Sumber/Source: BPS, berbagai sensus, survei dan sumber lain/*BPS-Statistics Indonesia, various census, survey, and other sources*

Tabel 13.1.7 **Produk Domestik Regional Bruto Provinsi Sulawesi Tenggara Atas Dasar Harga Berlaku Menurut Jenis Pengeluaran (miliar rupiah), 2017-2021**
Gross Regional Domestic Product of Sulawesi Tenggara Province at Current Market Prices by Type of Expenditure (billion rupiahs), 2017-2021

Jenis Pengeluaran/Type of Expenditure	2017	2018	2019	2020[*]	2021^{xx}
(1)	(2)	(3)	(4)	(5)	(6)
Pengeluaran Konsumsi Rumah Tangga/ <i>Household Consumption Expenditure</i>	53 297,73	58 267,07	63 466,42	64 390,66	67 156,39
Pengeluaran Konsumsi LNPR/ NPISH/ <i>Consumption Expenditure</i>	1 099,78	1 219,35	1 358,34	1 335,41	1 374,20
Pengeluaran Konsumsi Pemerintah/ <i>Government Consumption Expenditure</i>	15 897,05	17 403,78	18 878,98	18 891,48	19 721,86
Pembentukan Modal Tetap Bruto/ <i>Gross Fixed Capital Formation</i>	42 677,47	46 902,41	51 116,81	50 524,41	55 181,04
Perubahan Inventori/ <i>Changes in Inventories</i>	1 348,93	172,64	-52,50	237,98	606,83
Net Ekspor Barang dan Jasa/ <i>Net Exports of Goods and Services</i>	-6 897,52	-5 898,65	-5 542,91	-5 201,92	-4 982,50
Produk Domestik Regional Bruto Gross Regional Domestic Product	107 423,45	118 066,61	129 225,15	130 178,03	139 057,83

Catatan/Note: ^{*}) Angka sementara/*Preliminary Figures*

^{xx}) Angka Sangat Sementara/*Very Preliminary Figures*

Sumber/Source: BPS, berbagai sensus, survei dan sumber lain/*BPS-Statistics Indonesia, various census, survey, and other sources*

Tabel 13.1.8 **Produk Domestik Regional Bruto di Provinsi Sulawesi Tenggara Atas Dasar Harga Konstan 2010 Menurut Jenis Pengeluaran (miliar rupiah), 2017-2021**
Gross Regional Domestic Product of Sulawesi Tenggara Province at 2010 Constant Market Prices by Type of Expenditure (billion rupiahs), 2017-2021

Jenis Pengeluaran/ <i>Type of Expenditure</i>	2017	2018	2019	2020 ^x	2021 ^{xx}
(1)	(2)	(3)	(4)	(5)	(6)
Pengeluaran Konsumsi Rumah Tangga/ <i>Household Consumption Expenditure</i>	39 341,25	41 766,69	44 297,23	44 243,97	45 072,57
Pengeluaran Konsumsi LNPRT/NPISH <i>Consumption Expenditure</i>	873,67	951,49	1 040,21	1 006,63	1 012,06
Pengeluaran Konsumsi Pemerintah/ <i>Government Consumption Expenditure</i>	11 752,10	12 216,93	12 935,09	12 617,07	12 952,02
Pembentukan Modal Tetap Bruto/ <i>Gross Fixed Capital Formation</i>	34 826,40	36 804,90	38 755,87	37 940,57	40 239,52
Perubahan Inventori/ <i>Changes in Inventories</i>	1 564,77	167,85	-37,35	161,07	369,16
Net Ekspor Barang dan Jasa/ <i>Net Exports of Goods and Services</i>	-5 356,51	-3 597,80	-2 937,47	-2 522,48	-2 368,38
Produk Domestik Regional Bruto Gross Regional Domestic Product	83 001,69	88 310,05	94 053,59	93 446,82	97 276,96

Catatan/Note: ^x) Angka sementara/*Preliminary Figures*

^{xx}) Angka Sangat Sementara/*Very Preliminary Figures*

Sumber/Source: BPS, berbagai sensus, survei dan sumber lain/*BPS-Statistics Indonesia, various census, survey, and other sources*

Tabel 13.1.9 **Distribusi Persentase Produk Domestik Regional Bruto Atas Dasar Harga Berlaku Provinsi Sulawesi Tenggara Menurut Jenis Pengeluaran, 2017-2021**
Percentage Distribution of Gross Regional Domestic Product at Current Market Prices of Sulawesi Tenggara Province by Type of Expenditure, 2017-2021

Jenis Pengeluaran/ <i>Type of Expenditure</i>	2017	2018	2019	2020 ^x	2021 ^{xx}
(1)	(2)	(3)	(4)	(5)	(6)
Pengeluaran Konsumsi Rumah Tangga/ <i>Household Consumption Expenditure</i>	49,61	49,35	49,11	49,46	48,29
Pengeluaran Konsumsi LNPRT/NPISH <i>Consumption Expenditure</i>	1,02	1,03	1,05	1,03	0,99
Pengeluaran Konsumsi Pemerintah/ <i>Government Consumption Expenditure</i>	14,80	14,74	14,61	14,51	14,18
Pembentukan Modal Tetap Bruto/ <i>Gross Fixed Capital Formation</i>	39,73	39,73	39,56	38,81	39,68
Perubahan Inventori/ <i>Changes in Inventories</i>	1,26	0,15	-0,04	0,18	0,44
Net Ekspor Barang dan Jasa/ <i>Net Exports of Goods and Services</i>	-6,42	-5,00	-4,29	-3,99	-3,58
Produk Domestik Regional Bruto <i>Gross Regional Domestic Product</i>	100,00	100,00	100,00	100,00	100,00

Catatan/Note: ⁱ) Angka sementara/*Preliminary Figures*

^{xx}) Angka Sangat Sementara/*Very Preliminary Figures*

Sumber/Source: BPS, berbagai sensus, survei dan sumber lain/*BPS-Statistics Indonesia, various census, survey, and other sources*

Tabel 13.1.10 **Laju Pertumbuhan Produk Domestik Bruto Atas Dasar Harga Konstan 2010 Menurut Jenis Pengeluaran Provinsi Sulawesi Tenggara (persen), 2017-2021**
Table 13.1.10 **Growth Rate of Gross Domestic Product at 2010 Constant Market Prices Sulawesi Tenggara Province by Type of Expenditure (percent), 2017-2021**

Jenis Pengeluaran/ <i>Type of Expenditure</i>	2017	2018	2019	2020 ^x	2021 ^{xx}
(1)	(2)	(3)	(4)	(5)	(6)
Pengeluaran Konsumsi Rumah Tangga/ <i>Household Consumption Expenditure</i>	6,12	6,17	6,06	-0,12	1,87
Pengeluaran Konsumsi LNPRT/NPISH/ <i>Consumption Expenditure</i>	9,69	8,91	9,32	-3,23	0,54
Pengeluaran Konsumsi Pemerintah/ <i>Government Consumption Expenditure</i>	6,26	3,96	5,88	-2,46	2,65
Pembentukan Modal Tetap Bruto/ <i>Gross Fixed Capital Formation</i>	7,99	5,68	5,30	-2,1	6,06
Perubahan Inventori/ <i>Changes in Inventories</i>	-	-	-	-	-
Net Ekspor Barang dan Jasa/ <i>Net Exports of Goods and Services</i>	-	-	-	-	-
Produk Domestik Regional Bruto Gross Regional Domestic Product	6,76	6,40	6,50	-0,65	4,10

Catatan/Note: ⁱ) Angka sementara/*Preliminary Figures*

^{xx}) Angka Sangat Sementara/*Very Preliminary Figures*

Sumber/Source: BPS, berbagai sensus, survei dan sumber lain/*BPS-Statistics Indonesia, various census, survey, and other sources*

13.2 PRODUK DOMESTIK REGIONAL BRUTO KABUPATEN/KOTA REGENCY/MUNICIPAL GROSS REGIONAL DOMESTIC PRODUCT

Tabel 13.2.1 **Produk Domestik Regional Bruto Atas Dasar Harga Berlaku Menurut Kabupaten/Kota di Provinsi Sulawesi Tenggara (Miliar rupiah), 2017-2021**
Gross Regional Domestic Product of Sulawesi Tenggara Province at Current Market Prices by Regency/Municipality (billion rupiahs), 2017-2021

Kabupaten/Kota Regency/Municipality	2017	2018	2019	2020 ^x	2021 ^{xx}
(1)	(2)	(3)	(4)	(5)	(6)
Buton	3 285,24	3 549,81	3 838,52	3 816,78	3 960,14
Muna	5 920,80	6 420,78	6 928,62	6 983,65	7 339,68
Konawe	7 233,62	8 286,26	9 514,36	10 303,73	11 370,36
Kolaka	21 337,13	23 656,63	25 891,41	25 550,95	27 328,00
Konawe Selatan	10 198,00	11 170,29	12 105,05	11 828,42	12 600,88
Bombana	5 478,86	5 896,52	6 385,42	6 565,75	6 897,03
Wakatobi	3 629,02	3 997,97	4 355,85	4 429,27	4 708,75
Kolaka Utara	7 262,12	7 955,54	8 674,22	8 831,48	9 165,73
Buton Utara	2 644,76	2 876,55	3 130,90	3 211,19	3 420,72
Konawe Utara	3 263,49	3 591,80	3 926,03	3 966,23	4 263,39
Kolaka Timur	3 795,90	4 065,16	4 427,15	4 496,34	4 834,05
Konawe Kepulauan	1 152,59	1 262,01	1 384,40	1 398,58	1 469,81
Muna Barat	2 141,05	2 358,29	2 589,01	2 618,06	2 787,12
Buton Tengah	1 975,53	2 169,78	2 337,24	2 428,67	2 536,10
Buton Selatan	2 464,27	2 693,69	2 905,03	2 874,73	2 975,77
Kota Kendari	18 664,14	20 285,73	22 153,51	22 045,70	23 670,77
Kota Baubau	7 507,92	8 251,06	9 037,83	9 075,85	9 614,98
Sulawesi Tenggara	107 423,45	118 066,61	129 225,15	130 178,03	139 057,83

Catatan/Note: ^{x)} Angka sementara/Preliminary Figures

^{xx)} Angka Sangat Sementara/Very Preliminary Figures

Sumber/Source: BPS, berbagai sensus, survei dan sumber lain/BPS-Statistics Indonesia, various census, survey, and other sources

Tabel 13.2.2 Produk Domestik Regional Bruto Atas Dasar Harga Konstan 2010 Menurut Kabupaten/Kota di Provinsi Sulawesi Tenggara (Miliar Rupiah), 2017-2021
Gross Regional Domestic Product at Constant 2010 Prices by Regency/Municipality in Sulawesi Tenggara Province (billion rupiahs), 2017-2021

Kabupaten/Kota Regency/Municipality	2017	2018	2019	2020 ^x	2021 ^{xx}
(1)	(2)	(3)	(4)	(5)	(6)
Buton	2 529,41	2 657,01	2 788,04	2 774,41	2 847,09
Muna	4 572,07	4 808,11	5 068,04	5 068,45	5 229,55
Konawe	5 576,95	6 173,94	6 904,79	7 348,39	7 826,41
Kolaka	16 799,89	17 781,51	18 873,16	18 231,57	18 999,35
Konawe Selatan	7 560,43	7 988,72	8 443,37	8 256,32	8 655,57
Bombana	4 174,33	4 417,81	4 682,49	4 708,74	4 873,72
Wakatobi	2 707,36	2 883,07	3 073,27	3 096,55	3 220,93
Kolaka Utara	5 598,71	5 967,48	6 331,38	6 356,66	6 525,45
Buton Utara	1 992,10	2 108,65	2 228,59	2 250,75	2 342,59
Konawe Utara	2 516,56	2 677,02	2 848,57	2 828,03	2 957,84
Kolaka Timur	2 943,93	3 084,37	3 266,77	3 256,58	3 413,96
Konawe Kepulauan	913,55	981,37	1 053,58	1 046,99	1 071,10
Muna Barat	1 618,72	1 725,89	1 843,10	1 850,88	1 926,50
Buton Tengah	1 492,05	1 579,01	1 656,39	1 706,71	1 760,04
Buton Selatan	1 864,28	1 966,49	2 062,35	2 033,59	2 080,20
Kota Kendari	14 825,46	15 727,05	16 745,40	16 527,13	17 165,19
Kota Baubau	5 825,48	6 216,22	6 626,11	6 572,25	6 844,69
Sulawesi Tenggara	83 001,69	88 310,05	94 053,52	93 446,82	97 276,96

Catatan/Note: ^{*)} Angka sementara/Preliminary Figures

^{xx)} Angka Sangat Sementara/Very Preliminary Figures

Sumber/Source: BPS, berbagai sensus, survei dan sumber lain/BPS-Statistics Indonesia, various census, survey, and other sources

Tabel 13.2.3 **Persentase Kontribusi Terhadap Jumlah Produk Domestik Regional Bruto Seluruh Kabupaten/Kota di Provinsi Sulawesi Tenggara (persen), 2017-2021**
Percentage of Contribution to the Total Gross Regional Domestic Product by Regency/Municipality in Sulawesi Tenggara Province (percent), 2017-2021

Kabupaten/Kota Regency/Municipality	2017	2018	2019	2020 [*]	2021 ^{xx}
(1)	(2)	(3)	(4)	(5)	(6)
Buton	3,04	3,00	2,96	2,93	2,85
Muna	5,48	5,42	5,35	5,35	5,28
Konawe	6,70	6,99	7,34	7,90	8,18
Kolaka	19,76	19,97	19,98	19,59	19,67
Konawe Selatan	9,45	9,43	9,34	9,07	9,07
Bombana	5,08	4,98	4,93	5,03	4,96
Wakatobi	3,36	3,37	3,36	3,40	3,39
Kolaka Utara	6,73	6,71	6,69	6,77	6,60
Buton Utara	2,45	2,43	2,42	2,46	2,46
Konawe Utara	3,02	3,03	3,03	3,04	3,07
Kolaka Timur	3,52	3,43	3,42	3,45	3,48
Konawe Kepulauan	1,07	1,07	1,07	1,07	1,06
Muna Barat	1,98	1,99	2,00	2,01	2,01
Buton Tengah	1,83	1,83	1,80	1,86	1,83
Buton Selatan	2,28	2,27	2,24	2,20	2,14
Kota Kendari	17,29	17,12	17,10	16,90	17,04
Kota Baubau	6,95	6,96	6,97	6,96	6,92
Jumlah/Total	100,00	100,00	100,00	100,00	100,00

Catatan/Note: ^{*}) Angka sementara/Preliminary Figures

^{xx}) Angka Sangat Sementara/Very Preliminary Figures

Sumber/Source: BPS, berbagai sensus, survei dan sumber lain/BPS-Statistics Indonesia, various census, survey, and other sources

Tabel
Table 13.2.4

Laju Pertumbuhan Produk Domestik Regional Bruto Atas Dasar Harga Konstan 2010 Menurut Kabupaten/Kota di Provinsi Sulawesi Tenggara (persen), 2017-2021
Growth Rate of Gross Regional Domestic Product at 2010 Constant Market Prices by Regency/Municipality in Sulawesi Tenggara Province (percent) , 2017-2021

Kabupaten/Kota Regency/Municipality	2017	2018	2019	2020*	2021**
(1)	(2)	(3)	(4)	(5)	(6)
Buton	4,93	5,04	4,93	-0,49	2,62
Muna	5,02	5,16	5,41	0,01	3,18
Konawe	5,21	10,70	11,84	6,42	6,51
Kolaka	10,38	5,84	6,14	-3,40	4,21
Konawe Selatan	6,69	5,66	5,69	-2,22	4,84
Bombana	6,54	5,83	5,99	0,56	3,50
Wakatobi	5,96	6,49	6,60	0,76	4,02
Kolaka Utara	6,03	6,59	6,10	0,40	2,66
Buton Utara	6,24	5,85	5,69	0,99	4,08
Konawe Utara	6,00	6,38	6,41	-0,72	4,59
Kolaka Timur	5,11	4,77	5,91	-0,31	4,83
Konawe Kepulauan	7,10	7,42	7,36	-0,63	2,30
Muna Barat	5,31	6,62	6,79	0,42	4,09
Buton Tengah	6,47	5,83	4,90	3,04	3,12
Buton Selatan	6,98	5,48	4,87	-1,39	2,29
Kota Kendari	6,38	6,08	6,48	-1,30	3,86
Kota Baubau	6,87	6,71	6,59	-0,81	4,15
Sulawesi Tenggara	6,76	6,40	6,50	-0,65	4,10

Catatan/Note: *) Angka sementara/Preliminary Figures

**) Angka Sangat Sementara/Very Preliminary Figures

Sumber/Source: BPS, berbagai sensus, survei dan sumber lain/BPS-Statistics Indonesia, various census, survey, and other sources

Tabel 13.2.5 **Produk Domestik Regional Bruto per Kapita Atas Dasar Harga Berlaku Menurut Kabupaten/Kota di Provinsi Sulawesi Tenggara (ribu rupiah), 2017-2021**
Per Capita Gross Regional Domestic Product at Current Market Prices by Regency/Municipality in Sulawesi Tenggara Province (thousand rupiahs), 2017-2021

Kabupaten/Kota Regency/Municipality	2017	2018	2019	2020 ^x	2021 ^{xx}
(1)	(2)	(3)	(4)	(5)	(6)
Buton	32 893	34 942	37 702	33 263	33 836
Muna	27 076	29 009	31 192	32 533	33 521
Konawe	29 607	33 277	38 885	40 252	43 545
Kolaka	109 827	118 943	99 538	107 975	113 222
Konawe Selatan	33 522	36 115	38 836	38 461	40 300
Bombana	31 219	32 752	36 137	43 625	45 402
Wakatobi	38 046	41 760	42 810	39 912	41 625
Kolaka Utara	50 194	53 803	57 837	64 315	65 830
Buton Utara	42 597	45 609	50 154	48 371	50 517
Konawe Utara	53 602	57 558	62 496	58 672	61 833
Kolaka Timur	20 475	21 532	32 896	37 230	39 962
Konawe Kepulauan	34 704	37 471	41 940	37 900	39 050
Muna Barat	26 880	29 251	31 795	30 931	32 876
Buton Tengah	21 619	23 536	25 220	21 246	21 751
Buton Selatan	31 061	33 679	36 402	30 159	31 169
Kota Kendari	50 345	53 156	58 005	64 117	67 579
Kota Baubau	46 123	49 254	54 397	57 169	59 589
Sulawesi Tenggara	41 279	44 492	48 514	49 745	52 294

Catatan/Note: ^x) Angka sementara/Preliminary Figures

^{xx}) Angka Sangat Sementara/Very Preliminary Figures

Sumber/Source: BPS, berbagai sensus, survei dan sumber lain/BPS-Statistics Indonesia, various census, survey, and other sources

Tabel 13.2.6 Produk Domestik Regional Bruto per Kapita Atas Dasar Harga Konstan 2010 Menurut Kabupaten/Kota di Provinsi Sulawesi Tenggara (ribu rupiah), 2017-2021
Per Capita Gross Regional Domestic Product at 2010 Constant Market Prices by Regency/Municipality (thousand rupiahs) in Sulawesi Tenggara Province, 2017-2021

Kabupaten/Kota Regency/Municipality	2017	2018	2019	2020*	2021 ^{xx}
(1)	(2)	(3)	(4)	(5)	(6)
Buton	25 325	26 154	27 384	24 179	24 326
Muna	20 908	21 723	22 816	23 611	23 884
Konawe	22 826	24 794	28 220	28 707	29 973
Kolaka	86 473	89 403	72 556	77 044	78 716
Konawe Selatan	24 852	25 829	27 089	26 846	27 682
Bombana	23 786	24 539	26 500	31 286	32 083
Wakatobi	28 383	30 115	30 205	27 903	28 473
Kolaka Utara	38 697	40 358	42 216	46 292	46 867
Buton Utara	32 085	33 433	35 700	33 903	34 595
Konawe Utara	41 334	42 899	45 345	41 835	42 898
Kolaka Timur	15 879	16 337	24 274	26 965	28 222
Konawe Kepulauan	27 507	29 138	31 918	28 372	28 457
Muna Barat	20 322	21 407	22 635	21 867	22 724
Buton Tengah	16 328	17 128	17 873	14 930	15 095
Buton Selatan	23 498	24 587	25 842	21 335	21 789
Kota Kendari	39 990	41 210	43 845	48 067	49 006
Kota Baubau	35 787	37 108	39 881	41 399	42 420
Jumlah/Total	31 894	33 279	34 774	35 600	36 582

Catatan/Note: *) Angka sementara/Preliminary Figures

xx) Angka Sangat Sementara/Very Preliminary Figures

Sumber/Source: BPS, berbagai sensus, survei dan sumber lain/BPS-Statistics Indonesia, various census, survey, and other sources

Tabel 13.2.7 Laju Pertumbuhan Produk Domestik Regional Bruto per Kapita Atas Dasar Harga Konstan 2010 Menurut Kabupaten/Kota di Provinsi Sulawesi Tenggara (persen), 2017-2021
Growth Rate of per Capita Gross Regional Domestic Product at 2010 Constant Market Prices by Regency/Municipality in Sulawesi Tenggara Province (percent), 2017-2021

Kabupaten/Kota Regency/Municipality	2017	2018	2019	2020 ^x	2021 ^{xx}
(1)	(2)	(3)	(4)	(5)	(6)
Buton	3,82	3,27	4,70	-11,71	0,61
Muna	3,47	3,90	-21,68	3,48	1,16
Konawe	2,52	8,62	13,82	1,73	4,41
Kolaka	8,39	3,39	-18,84	6,19	2,17
Konawe Selatan	5,19	3,93	4,88	-0,90	3,12
Bombana	3,21	3,17	7,99	18,06	2,55
Wakatobi	5,77	6,10	0,30	-7,62	2,04
Kolaka Utara	4,51	4,29	4,60	9,65	1,24
Buton Utara	4,59	4,20	6,78	-5,03	2,04
Konawe Utara	3,90	3,79	5,70	-7,74	2,54
Kolaka Timur	3,19	2,88	48,58	11,09	4,66
Konawe Kepulauan	4,18	5,93	9,54	-11,11	0,30
Muna Barat	3,75	5,34	79,57	-3,39	3,92
Buton Tengah	5,35	4,90	4,35	-16,47	1,10
Buton Selatan	5,85	4,63	5,11	-17,44	2,13
Kota Kendari	3,12	3,05	6,39	9,63	1,95
Kota Baubau	3,91	3,69	7,47	3,80	2,47
Jumlah/Total	4,65	4,34	4,49	2,38	2,76

Catatan/Note: ^x) Angka sementara/Preliminary Figures

^{xx}) Angka Sangat Sementara/Very Preliminary Figures

Sumber/Source: BPS, berbagai sensus, survei dan sumber lain/BPS-Statistics Indonesia, various census, survey, and other sources

Perbandingan Indeks Pembangunan Manusia Antarprovinsi, 2021 National Comparison of Human Development Index, 2021

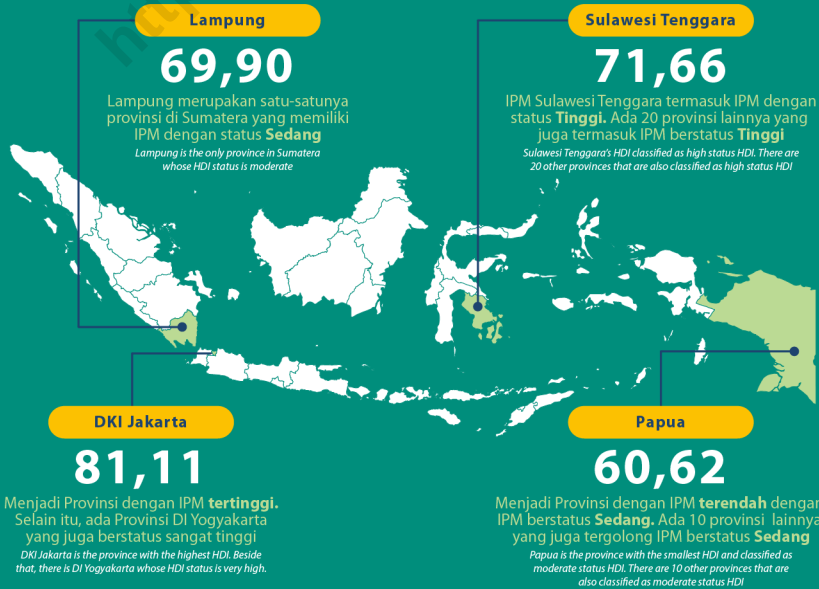
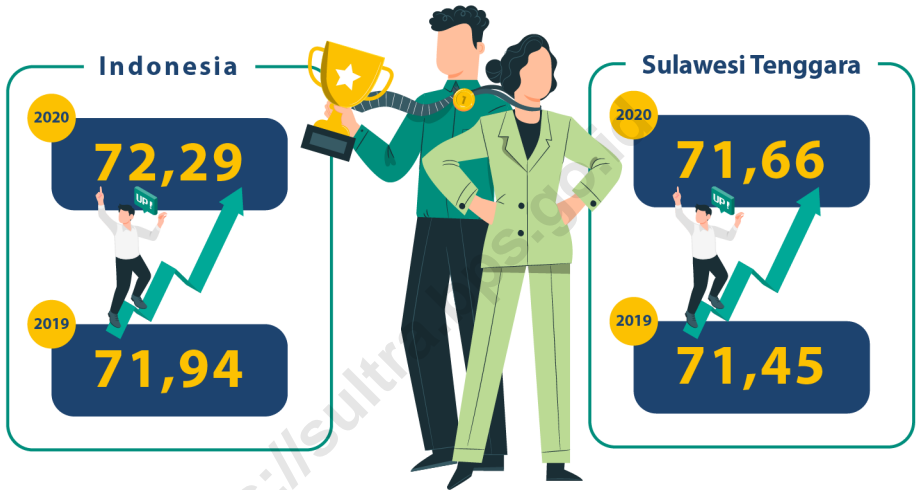

PENJELASAN TEKNIS

1. Sumber data yang digunakan dalam bab ini berasal dari internal BPS.
2. Jumlah penduduk dan angka harapan hidup penduduk setiap provinsi merupakan hasil estimasi yang merujuk pada data sensus yang dilakukan setiap provinsi. Data tersebut mengacu pada hasil Sensus Penduduk (SP) 2010 dan Sensus Penduduk (SP) 2020. Estimasi tersebut memperhatikan perubahan tingkat kelahiran, kematian, dan perpindahan penduduk.
3. Tingkat kemiskinan setiap provinsi dihitung berdasarkan hasil Survei Sosial Ekonomi Nasional. Untuk mengukur kemiskinan, BPS menggunakan konsep kemampuan memenuhi kebutuhan dasar (basic needs approach). Konsep ini mengacu pada Handbook on Poverty and Inequality yang diterbitkan oleh Worldbank. Dengan pendekatan ini, kemiskinan dipandang sebagai ketidakmampuan dari sisi ekonomi untuk memenuhi kebutuhan dasar makanan dan bukan makanan yang diukur dari sisi pengeluaran. Penduduk dikategorikan sebagai penduduk miskin jika memiliki rata-rata pengeluaran per kapita per bulan di bawah garis kemiskinan.

TECHNICAL NOTES

1. *Data sources in this chapter were mainly obtained from BPS-Statistics Indonesia.*
2. *Population and life expectancy at birth data of each province refer to population census - based estimation result conducted by each province. The data refer to the result of the 2010 Population Census and the 2020 Population Census. The estimates took into account the trends in fertility, mortality, and migration.*
3. *Unemployment rate for each province is calculated based on the result of National Socioeconomic Survey. To measure poverty, BPS uses the concept of the ability to meet basic needs. This concept refers to the Handbook on Poverty and Inequality published by the Worldbank. With this approach, poverty is seen as an economic inability to meet basic food and non-food needs as measured from the expenditure side. A population is categorized as poor if it has an average monthly per capita expenditure below the poverty line.*

ULASAN

Berdasarkan Hasil Proyeksi Penduduk, jumlah penduduk di Indonesia tahun 2021 mencapai 272,68 juta jiwa. Dari jumlah tersebut, lebih dari separuh atau sekitar 56,03 persen yang menghuni Pulau Jawa.

Dari sisi pembangunan manusia, Indeks Pembangunan Manusia yang dihitung dengan metode baru menempatkan Sulawesi Tenggara di peringkat 17 secara nasional. IPM tertinggi diraih oleh Provinsi DKI Jakarta dan terendah provinsi Papua.

Dari sisi perekonomian, Sulawesi Tenggara memiliki laju pertumbuhan PDRB sekitar 4,10 persen pada tahun 2021. Laju pertumbuhan tertinggi yaitu Provinsi Papua sebesar 15,11 persen dan terendah Provinsi Bali yaitu sebesar -2,47 persen.

Jumlah penduduk miskin di Sulawesi Tenggara pada tahun 2021 sekitar 318,7 ribu jiwa. Naik dari tahun sebelumnya yang sebesar 301,82 ribu jiwa.

DESCRIPTION

Based on the results of Population Projection, the population of Indonesia in 2021 reached 272.68 million people. Of these amount, more than half, or about 56.03 percent of which inhabit the Java island.

In terms of human development, the Human Development Index which was calculated by the new method, placed Sulawesi Tenggara at 17th nationally. The highest HDI achieved by DKI Jakarta Province and the lowest was Papua Province.

In terms of the economy, Sulawesi Tenggara has a GDRP growth rate of around 4.10 percent in 2021. The highest growth rate was Papua Province with a at 15.11 percent and the lowest was Bali Province that is equal to -2.47 percent.

The number of poor people in Sulawesi Tenggara in 2021 was around 318.7 thousand people. Up from the previous year amounting to 301.82 thousand people.

Gambar 14.1
Figures

Laju Pertumbuhan Produk Domestik Regional Bruto Atas Dasar Harga Konstan 2010 Menurut Provinsi di Pulau Sulawesi (persen), 2020 & 2021

Rate of Growth of Gross Regional Domestic Products at Constant 2010 Prices by Province in Sulawesi Island (percent), 2020 & 2021

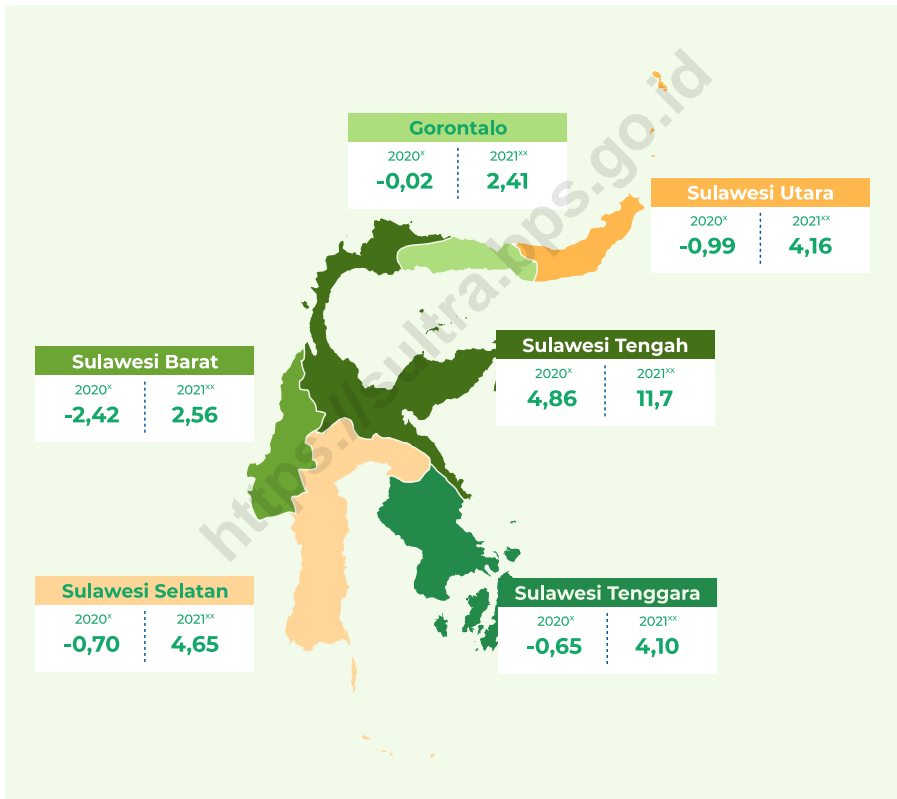

Catatan/Note: ^x) Angka sementara/Preliminary Figures

^{xx}) Angka Sangat Sementara/Very Preliminary Figures

Sumber/Source: BPS, berbagai sensus, survei dan sumber lain/BPS-Statistics Indonesia, various census, survey, and other sources

Gambar 14.2
Figures

Indeks Pembangunan Manusia Menurut Provinsi di Pulau Sulawesi, 2021
Human Development Index by Province in Sulawesi Island, 2021

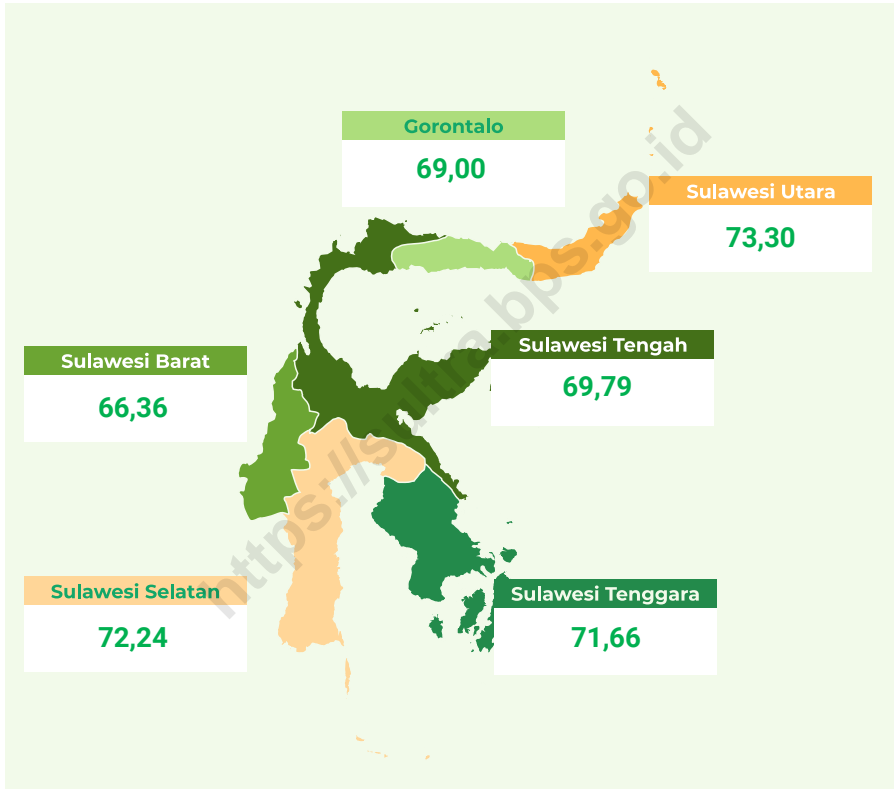

Sumber/Source: BPS, Seri Publikasi Indeks Pembangunan Manusia/BPS-Statistics Indonesia, Series of Publication of Human Development Index

Tabel 14.1 Jumlah Penduduk Menurut Provinsi di Indonesia (ribu jiwa), 2017–2021
Table 14.1 Population by Province in Indonesia (thousand people), 2017–2021

Provinsi/Province	2017 ¹	2018 ¹	2019 ¹	2020 ²	2021 ³
(1)	(2)	(3)	(4)	(5)	(6)
Aceh	5 189,5	5 281,3	5 371,5	5 274,9	5 333,7
Sumatera Utara	14 262,1	14 415,4	14 562,5	14 799,4	14 936,2
Sumatera Barat	5 321,5	5 382,1	5 441,2	5 534,5	5 580,2
Riau	6 657,9	6 814,9	6 971,7	6 394,1	6 493,6
Jambi	3 515,0	3 570,3	3 624,6	3 548,2	3 585,1
Sumatera Selatan	8 267,0	8 370,3	8 470,7	8 467,4	8 550,9
Bengkulu	1 934,3	1 963,3	1 991,8	2 010,7	2 032,9
Lampung	8 289,6	8 370,5	8 447,7	9 007,8	9 081,8
Kepulauan Bangka Belitung	1 430,9	1 459,9	1 488,8	1 455,7	1 473,2
Kepulauan Riau	2 082,7	2 136,5	2 189,7	2 064,6	2 118,2
DKI Jakarta	10 374,2	10 467,6	10 557,8	10 562,1	10 609,7
Jawa Barat	48 037,6	48 683,7	49 316,7	48 274,2	48 782,4
Jawa Tengah	34 257,9	34 490,8	34 718,2	36 516,0	36 742,5
DI Yogyakarta	3 762,2	3 802,9	3 842,9	3 668,7	3 712,9
Jawa Timur	39 293,0	39 500,9	39 698,9	40 665,7	40 878,8
Banten	12 448,2	12 689,7	12 927,3	11 904,6	12 061,5
Bali	4 246,5	4 292,2	4 336,9	4 317,4	4 362,7
Nusa Tenggara Barat	4 955,6	5 013,7	5 070,4	5 320,1	5 390,0
Nusa Tenggara Timur	5 287,3	5 371,5	5 456,2	5 325,6	5 387,7
Kalimantan Barat	4 932,5	5 001,7	5 069,1	5 414,4	5 470,8
Kalimantan Tengah	2 605,3	2 660,2	2 714,9	2 670,0	2 702,2
Kalimantan Selatan	4 119,8	4 182,7	4 244,1	4 073,6	4 122,6
Kalimantan Timur	4 266,5	3 648,8	3 721,4	3 766,0	3 808,2
Kalimantan Utara	-	716,4	742,2	701,8	713,6
Sulawesi Utara	2 461,0	2 484,4	2 507,0	2 621,9	2 638,6
Sulawesi Tengah	2 966,3	3 010,4	3 054,0	2 985,7	3 021,9
Sulawesi Selatan	8 690,3	8 772,0	8 851,2	9 073,5	9 139,5
Sulawesi Tenggara	2 602,4	2 653,7	2 704,7	2 624,9	2 659,2
Gorontalo	1 168,2	1 185,5	1 202,6	1 171,7	1 181,0
Sulawesi Barat	1 331,0	1 355,6	1 380,3	1 419,2	1 436,8
Maluku	1 744,7	1 773,8	1 802,9	1 848,9	1 862,6
Maluku Utara	1 209,3	1 232,6	1 255,8	1 282,9	1 299,2
Papua Barat	915,4	937,5	959,6	1 134,1	1 156,8
Papua	3 265,2	3 322,5	3 379,3	4 303,7	4 355,5
Indonesia	261 890,9	265 015,3	268 074,6	270 203,9	272 682,5

Sumber/Source: ¹ BPS, Proyeksi Penduduk Indonesia 2010–2035/BPS-Statistics Indonesia, Indonesia Population Projection 2010–2035

² BPS, Sensus Penduduk (SP) 2020/BPS-Statistics Indonesia, 2020 Population Census

³ BPS, Proyeksi Penduduk Interim 2020–2023 (Pertengahan tahun/Juni)/ BPS-Statistics Indonesia, Interim Population Projection 2020–2023 (mid year/June)

Tabel 14.2 Laju Pertumbuhan Produk Domestik Regional Bruto Atas Dasar Harga Konstan 2010 Menurut Provinsi di Indonesia (persen) 2017–2021
Table Rate of Growth of Gross Regional Domestic Products at Constant 2010 Prices by Province in Indonesia (percent), 2017–2021

Provinsi/Province	2017	2018	2019	2020 ^x	2021 ^{xx}
(1)	(2)	(3)	(4)	(5)	(6)
Aceh	4,18	4,61	4,14	-0,37	2,79
Sumatera Utara	5,12	5,18	5,22	-1,07	2,61
Sumatera Barat	5,29	5,16	5,01	-1,62	3,29
Riau	2,68	2,37	2,81	-1,13	3,36
Jambi	4,64	4,74	4,35	-0,44	3,66
Sumatera Selatan	5,51	6,04	5,69	-0,11	3,58
Bengkulu	4,98	4,99	4,94	-0,02	3,24
Lampung	5,16	5,25	5,26	-1,67	2,79
Kepulauan Bangka Belitung	4,47	4,46	3,32	-2,30	5,05
Kepulauan Riau	2,00	4,58	4,83	-3,80	3,43
DKI Jakarta	6,20	6,17	5,82	-2,39	3,56
Jawa Barat	5,35	5,66	5,02	-2,52	3,74
Jawa Tengah	5,26	5,31	5,36	-2,65	3,32
DI Yogyakarta	5,26	6,20	6,59	-2,68	5,53
Jawa Timur	5,46	5,50	5,53	-2,33	3,57
Banten	5,73	5,82	5,26	-3,39	4,44
Bali	5,57	6,33	5,60	-9,33	-2,47
Nusa Tenggara Barat	0,12	-4,46	3,90	-0,62	2,30
Nusa Tenggara Timur	5,11	5,13	5,25	-0,84	2,51
Kalimantan Barat	5,17	5,07	5,09	-1,82	4,78
Kalimantan Tengah	6,72	5,65	6,12	-1,41	3,40
Kalimantan Selatan	5,28	5,12	4,09	-1,82	3,48
Kalimantan Timur	3,13	2,67	4,70	-2,87	2,48
Kalimantan Utara	6,79	6,05	6,89	-1,09	3,98
Sulawesi Utara	6,31	6,01	5,65	-0,99	4,16
Sulawesi Tengah	7,10	6,28	8,83	4,86	11,70
Sulawesi Selatan	7,21	7,06	6,91	-0,71	4,65
Sulawesi Tenggara	6,76	6,42	6,50	-0,65	4,10
Gorontalo	6,73	6,50	6,40	-0,02	2,41
Sulawesi Barat	6,62	6,25	5,56	-2,40	2,56
Maluku	5,82	5,94	5,41	-0,92	3,04
Maluku Utara	7,67	7,92	6,25	5,35	16,40
Papua Barat	4,01	6,25	2,66	-0,76	-0,51
Papua	4,64	7,37	-15,74	2,39	15,11
Indonesia	5,23	5,32	5,02	-2,07	3,69

Sumber/Source: BPS dan Sumber lain/ BPS-Statistics Indonesia and other sources

Tabel 14.3 Indeks Harga Konsumen 82 Kota di Indonesia (2012=100), 2017–2021
Table 14.3 *Consumer Price Indices 82 Cities in Indonesia (2012=100), 2017–2021*

Provinsi/Province	2017	2018	2019	2020 ¹	2021 ¹
(1)	(2)	(3)	(4)	(5)	(6)
Meulaboh	128,54	132,1	103,51	107,16	109,74
Banda Aceh	122,38	126,45	102,03	104,43	106,63
Lhokseumawe	124,77	129,13	102,2	104,23	107,25
Sibolga	132,96	138,88	102,89	103,9	106,88
Pematang Siantar	133,84	137,5	102,19	103,36	106,5
Medan	133,7	137,58	102,29	103,04	104,75
Padang Sidempuan	127,46	131,28	102,95	105,17	107,59
Gunungsitoli	102,57	104,23	107,43
Padang	134,44	138,24	102,72	103,83	105,54
Bukittinggi	126,47	129,5	102,1	103,72	105,69
Tembilahan	132,93	137,71	102,27	104,8	106,63
Pekanbaru	130,85	134,99	102,2	103,62	105,62
Dumai	131,69	134,83	102,64	104,34	106,85
Bungo	127,58	131,09	103,37	104,55	106,35
Jambi	127,67	132,42	102,55	104,33	106,77
Palembang	126,81	130,48	102,08	103,94	105,51
Lubuklinggau	126,55	130,81	102,28	104,04	105,82
Bengkulu	137,96	142,22	102,4	103,74	105,62
Bandar Lampung	129,92	134,08	103,26	105,38	107,28
Metro	136,07	138,44	102,4	105,27	107,48
Tanjung Pandan	137,13	141,38	103,29	104,65	108,88
Pangkal Pinang	135,4	139,3	102,87	102,94	104,94
Batam	129,3	134,56	102,77	103,44	105,44
Tanjung Pinang	128,29	131,5	102,45	103,2	104,52
Jakarta	129,16	133,27	103,02	105,36	106,66
Bogor	129,66	134,54	103,23	106,18	108,15
Sukabumi	128,36	132,53	102,64	104,81	106,53
Bandung	127,6	132,31	102,61	104,99	106,57
Cirebon	124,48	128,71	101,28	102,73	104,09
Bekasi	125,48	130,23	103,49	106,73	108,75
Depok	127,63	131,47	103,09	105,71	107,45
Tasikmalaya	127,44	131,5	101,34	102,95	104,21
Cilacap	131,67	136,17	101,48	103,37	104,94
Purwokerto	126,38	130,24	101,82	104,08	105,75
Kudus	135,11	139,42	102,12	103,9	105,38
Surakarta	124,89	128,16	102,27	103,88	105,98
Semarang	127,49	131,32	102,53	105,06	106,49

Lanjutan Tabel/Continued Table 14.3

Provinsi/Province	2017	2018	2019	2020 ¹	2021 ¹
(1)	(2)	(3)	(4)	(5)	(6)
Tegal	125,55	129,74	102,49	105,06	106,55
Yogyakarta	126,35	130,09	103,31	105,41	107,2
Jember	125,43	128,98	102,37	104,64	106,46
Banyuwangi	124,74	128,02	101,41	103,37	104,75
Sumenep	125,55	129,13	101,86	104,22	106,32
Kediri	125,48	127,93	102,48	104,56	106,06
Malang	129,72	133,22	102,08	103,32	104,59
Probolinggo	125,56	128,35	101,69	103,67	105,28
Madiun	126,91	130,76	101,72	103,41	105,39
Surabaya	129,3	133,34	102,43	104,24	106,11
Tangerang	136,15	140,66	102,55	104,66	105,95
Cilegon	135,31	139,93	102,82	106,04	108,34
Serang	137,31	142,95	104,42	106,82	108,71
Singaraja	137,38	141,36	102,59	104,96	107,45
Denpasar	125,67	129,96	102,45	104,11	105,17
Mataram	127,03	130,93	102,41	102,99	104,93
Bima	131,38	136,05	103,02	104,48	105,71
Waingapu	99,64	104,85	106,88
Maumere	122,82	125,3	102,15	104,42	106,25
Kupang	129,83	133,12	102,55	103,31	104,63
Sintang	104,8	110,08	111,89
Pontianak	138,9	143,1	103,21	105,54	106,73
Singkawang	129,69	135,54	101,7	102,79	105,23
Sampit	130	135,53	102,83	104,79	107,24
Palangkaraya	126,17	129,53	103,18	104,7	106,23
Kotabaru	104,08	106,65	109,03
Tanjung	129,02	132,92	103,19	105,85	107,96
Banjarmasin	129,35	132,74	103,62	105,16	107,6
Balikpapan	133,36	137,44	102,26	103,28	104,37
Samarinda	132,05	136,22	102,52	104,01	105,41
Tanjung Selor	100,81	101,78	103,56
Tarakan	139,46	143,57	103,6	104,25	105,63
Manado	128,49	131,41	104,17	105,11	107,28
Kotamobagu	102,5	105,33	108,04
Luwuk	104,44	107,15	108,56
Palu	130,85	136,13	104,01	105,87	108,15
Bulukumba	134,51	140,12	103,18	105,84	107,78

Lanjutan Tabel/*Continued Table* 14.3

Provinsi/ <i>Province</i>	2017	2018	2019	2020 ¹	2021 ¹
(1)	(2)	(3)	(4)	(5)	(6)
Watampone	125,06	131,1	101,72	103,61	105,6
Makasar	129,88	134,63	102,75	104,9	106,78
Parepare	124,36	127,91	102,18	104,15	106,62
Palopo	126,77	132,49	102,44	104	106,17
Kendari	125,01	127,74	103,4	104,35	107,03
Bau-bau	131,03	134,51	102,43	103,34	104,97
Gorontalo	125,29	128,28	102,65	103,86	106,3
Mamuju	128,48	131,76	101,2	103,8	107,52
Ambon	126,94	127,81	104,59	105,94	107,02
Tual	148,5	152,57	103,7	105,61	108,27
Ternate	132,05	136,4	103,43	104,97	106,78
Manokwari	123,33	127,35	106,29	107,45	108,97
Sorong	128,53	133,18	101,3	102,79	105,94
Merauke	133,75	138,09	102,09	103,58	104,94
Timika	102,19	105,54	107,78
Jayapura	129,54	135,63	103,08	103,84	103,99

Catatan/*Note*: ¹ IHK 90 kota (2018=100)/*CPI 90 Cities (2018=100)*

Sumber/*Source*: BPS, Survei Harga Konsumen/*BPS-Statistics Indonesia, Consumer Price Survey*

Tabel 14.4 Jumlah Penduduk Miskin Menurut Provinsi di Indonesia (ribu jiwa), 2017–2021
Number of Poor Population by Province in Indonesia (thousand people), 2017–2021

Provinsi/Province	2017	2018	2019	2020	2021
(1)	(2)	(3)	(4)	(5)	(6)
Aceh	872,61	839,49	819,44	814,91	834,24
Sumatera Utara	1 453,87	1 324,98	1 282,04	1 283,29	1 343,86
Sumatera Barat	364,51	357,13	348,22	344,23	370,67
Riau	514,62	500,44	490,72	483,39	500,81
Jambi	286,55	281,69	274,32	277,80	293,86
Sumatera Selatan	1 086,92	1 068,27	1 073,74	1 081,58	1 113,76
Bengkulu	316,98	301,81	302,30	302,58	306,00
Lampung	1 131,73	1 097,05	1 063,66	1 049,32	1 083,93
Kepulauan Bangka Belitung	74,09	76,26	68,38	68,39	72,71
Kepulauan Riau	125,37	131,68	128,46	131,97	144,46
DKI Jakarta	389,69	373,12	365,55	480,86	501,92
Jawa Barat	4 168,44	3 615,79	3 399,16	3 920,23	4 195,34
Jawa Tengah	4 450,72	3 897,20	3 743,23	3 980,90	4 109,75
DI Yogyakarta	488,53	460,10	448,47	475,72	506,45
Jawa Timur	4 617,01	4 332,59	4 112,25	4 419,10	4 572,73
Banten	675,04	661,36	654,46	775,99	867,23
Bali	180,13	171,76	163,85	165,19	201,97
Nusa Tenggara Barat	793,78	737,46	735,96	713,89	746,66
Nusa Tenggara Timur	1 150,79	1 142,17	1 146,32	1 153,76	1 169,31
Kalimantan Barat	387,43	387,08	378,41	366,77	367,89
Kalimantan Tengah	139,16	136,93	134,59	132,94	140,04
Kalimantan Selatan	193,92	189,03	192,48	187,87	208,11
Kalimantan Timur	220,17	218,90	219,92	230,26	241,77
Kalimantan Utara	49,47	50,35	48,78	51,79	52,86
Sulawesi Utara	198,88	193,31	191,70	192,37	196,35
Sulawesi Tengah	417,87	420,21	410,36	398,73	404,44
Sulawesi Selatan	813,07	792,63	767,80	776,83	784,98
Sulawesi Tenggara	331,71	307,10	302,58	301,82	318,70
Gorontalo	205,37	198,51	186,03	185,02	186,29
Sulawesi Barat	149,76	151,78	151,40	152,02	157,19
Maluku	320,51	320,08	317,69	318,18	321,81
Maluku Utara	76,47	81,46	84,60	86,37	87,16
Papua Barat	228,38	214,47	211,50	208,58	219,07
Papua	897,69	917,63	926,36	911,37	920,44
Indonesia	27 771,22	25 949,80	25 144,72	26 424,02	27 542,77

Sumber/Source: BPS, Survei Sosial Ekonomi Nasional (Susenas) Maret/BPS-Statistics Indonesia, National Socioeconomic Survey March

Tabel 14.5 Indeks Pembangunan Manusia Menurut Provinsi di Indonesia, 2017–2021
Table 14.5 Human Development Index by Province in Indonesia, 2017–2021

Provinsi/Province	2017	2018	2019	2020	2021
(1)	(2)	(3)	(4)	(5)	(6)
Aceh	70,60	71,19	71,90	71,99	72,18
Sumatera Utara	70,57	71,18	71,74	71,77	72,00
Sumatera Barat	71,24	71,73	72,39	72,38	72,65
Riau	71,79	72,44	73,00	72,71	72,94
Jambi	69,99	70,65	71,26	71,29	71,63
Sumatera Selatan	68,86	69,39	70,02	70,01	70,24
Bengkulu	69,95	70,64	71,21	71,40	71,64
Lampung	68,25	69,02	69,57	69,69	69,90
Kepulauan Bangka Belitung	69,99	70,67	71,30	71,47	71,69
Kepulauan Riau	74,45	74,84	75,48	75,59	75,79
DKI Jakarta	80,06	80,47	80,76	80,77	81,11
Jawa Barat	70,69	71,30	72,03	72,09	72,45
Jawa Tengah	70,52	71,12	71,72	71,87	72,16
DI Yogyakarta	78,89	79,53	79,99	79,97	80,22
Jawa Timur	70,27	70,77	71,50	71,71	72,14
Banten	71,42	71,95	72,44	72,45	72,72
Bali	74,30	74,77	75,38	75,50	75,69
Nusa Tenggara Barat	66,58	67,30	68,14	68,25	68,65
Nusa Tenggara Timur	63,73	64,39	65,23	65,19	65,28
Kalimantan Barat	66,26	66,98	67,65	67,66	67,90
Kalimantan Tengah	69,79	70,42	70,91	71,05	71,25
Kalimantan Selatan	69,65	70,17	70,72	70,91	71,28
Kalimantan Timur	75,12	75,83	76,61	76,24	76,88
Kalimantan Utara	69,84	70,56	71,15	70,63	71,19
Sulawesi Utara	71,66	72,20	72,99	72,93	73,30
Sulawesi Tengah	68,11	68,88	69,50	69,55	69,79
Sulawesi Selatan	70,34	70,90	71,66	71,93	72,24
Sulawesi Tenggara	69,86	70,61	71,20	71,45	71,66
Gorontalo	67,01	67,71	68,49	68,68	69,00
Sulawesi Barat	64,30	65,10	65,73	66,11	66,36
Maluku	68,19	68,87	69,45	69,49	69,71
Maluku Utara	67,20	67,76	68,70	68,49	68,76
Papua Barat	62,99	63,74	64,70	65,09	65,26
Papua	59,09	60,06	60,84	60,44	60,62
Indonesia	70,81	71,39	71,98	71,94	72,29

Sumber/Source: BPS, Seri Publikasi Indeks Pembangunan Manusia/BPS-Statistics Indonesia, Series of Publication of Human Development Index

ST2023
SENSUS PERTANIAN

BerAKHLAK
Berorientasi Pelayanan Akuntabel Kompeten
Harmonis Loyal Adaptif Kolaboratif

DATA

MENCERDASKAN BANGSA

— *Enlighten The Nation* —



**BADAN PUSAT STATISTIK
PROVINSI SULAWESI TENGGARA**
BPS-Statistics of Sulawesi Tenggara Province

Jl. Boulevard No. 1 Kendari, Sulawesi Tenggara
Telp. 0401-3135363; Fax. 0401-3122355;
E-Mail: bps7400@bps.go.id; Website: <http://sultra.bps.go.id>

ISSN 0215-2304



9 770215 230004