

Provinsi BENGKULU DALAM ANGKA

Bengkulu Province in Figures

2022



**BADAN PUSAT STATISTIK
PROVINSI BENGKULU**
BPS-Statistics of Bengkulu Province

Provinsi
BENGKULU
DALAM ANGKA

Bengkulu Province in Figures

2022

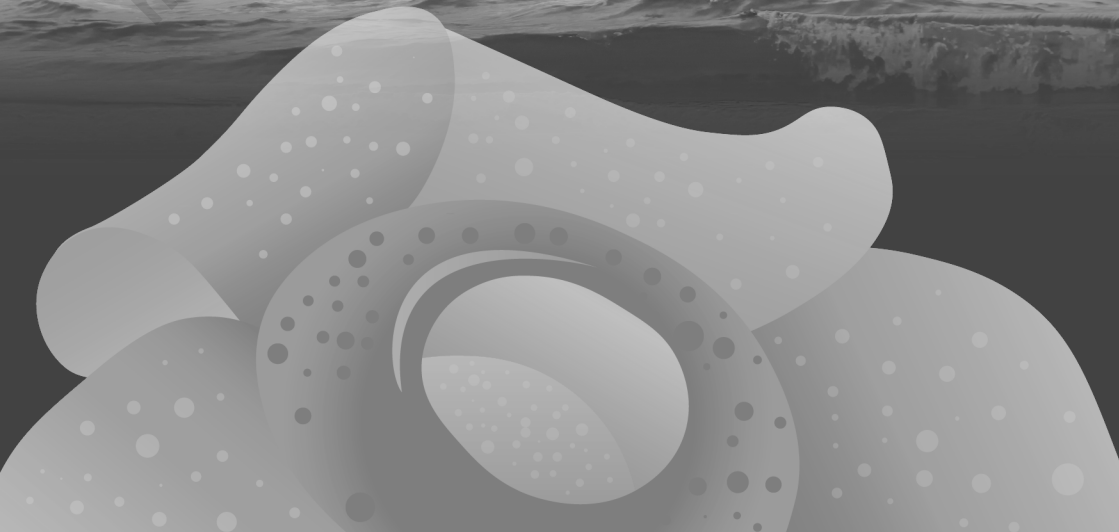

PROVINSI BENGKULU DALAM ANGKA

Bengkulu Province in Figures

2022

ISSN: 0215-2002

No. Publikasi/Publication Number: 17000.2201

Katalog/Catalog: 1102001.17

Ukuran Buku/Book Size: 14,8 cm x 21 cm

Jumlah Halaman/Number of Pages : lii + 640 hal/pages

Naskah/Manuscript:

BPS Provinsi Bengkulu

BPS-Statistics of Bengkulu Province

Penyunting/Editor:

BPS Provinsi Bengkulu

BPS-Statistics of Bengkulu Province

Desain Kover/Cover Design:

BPS Provinsi Bengkulu

BPS-Statistics of Bengkulu Province

Ilustrasi Kover/Cover Illustration:

Perahu nelayan di Malabro Bengkulu/Fishing boats in Malabro Bengkulu

Diterbitkan oleh/Published by:

©**BPS Provinsi Bengkulu/BPS-Statistics of Bengkulu Province**

Dicetak oleh/Printed by:

Perum Percetakan Negara RI Cabang Bengkulu

Dilarang mengumumkan, mendistribusikan, mengomunikasikan, dan/atau menggandakan sebagian atau seluruh isi buku ini untuk tujuan komersil tanpa izin tertulis dari Badan Pusat Statistik.

Prohibited to announce, distribute, communicate, and/or copy part or all of this book for commercial purpose without permission from BPS-Statistics Indonesia.

TIM PENYUSUN/TEAM MEMBERS

Pengarah/Director:

Ir. Win Rizal, M.E.

Penanggungjawab/person in charge:

Edwin Eriandi, SST.,M.Si

Penyunting/Editor:

Yosep Oktavianus Sitohang, SST, M.Stat.

Penyusun/Author:

Galuh Diantoro, SST

Pengumpul dan Pengkonfirmasi Data/Data Collector and Confirmer:

- Galuh Diantoro, SST ● Abdur Rasyid Karim Amrullah, SST
● Ratna Kusuma Astuti, S.Si, M.E. ● Hafrizal
● Meidio Talo Prista, SST ● Yamanora Sylvia Rosalin, SST
● Tsamrotul Masruroh, S.Stat. ● Esti Kartika Rini, SST
● Fikratuz Auliyah Adima Isman, SST ● Fera Kurniawati, SST
● Nurtia, SST ● Ratih Farelya, SST, M.E.
● Prientananda Ghina Salsabila, S.Tr.Stat
● Deni Rahmat Ramdhani, S.Tr.Stat
● Nisa Munirah Hayati, S.Tr.Stat ● Salsabila Ananda Putri, S.Tr.Stat
● Nelse Trivianita, SST

Pemeriksa Tabel/Table Examiners:

Yosep Oktavianus Sitohang, SST, M.Stat.

Ratna Kusuma Astuti, S.Si, M.E.

Infografis/Infographics:

Galuh Diantoro, SST

Penerjemah/translator:

Ratih Farelya, SST, M.E.

Nofriani, SST

KONTRIBUTOR DATA/DATA CONTRIBUTOR

1. Mahkamah Agung/*Supreme Court*
2. Kementerian Hukum dan Hak Asasi Manusia/*Ministry of Justice and Human Rights*
3. Kementerian Lingkungan Hidup dan Kehutanan/*Ministry of Environment and Forestry*
4. Kementerian Kelautan dan Perikanan/*Ministry of Maritime Affairs and Fisheries*
5. Kementerian Sosial/*Ministry of Social Affairs*
6. Kementerian Agama/*Ministry of Religious Affairs*
7. Kementerian Pendidikan dan Kebudayaan/*The Ministry of Education and Culture*
8. Badan Meteorologi Klimatologi dan Geofisika/*Meteorological, Climatology, and Geophysical Agency*
9. Badan Nasional Penanggulangan Bencana/*National Agency for Disaster Management*
10. Badan Kepegawaian Negara/*State Personnel Board*
11. Kepolisian Daerah Bengkulu/*Regional Police of Bengkulu Province*
12. Bank Indonesia Provinsi Bengkulu/*Bank Indonesia of Bengkulu Province*
13. Kantor DPRD Provinsi Bengkulu/*Regional Representatives Council of Bengkulu Province*
14. Badan Kepegawaian Daerah Provinsi Bengkulu/*Regional Civil Service Agency of Bengkulu Province*
15. Dinas Tenaga Kerja dan Transmigrasi Provinsi Bengkulu/*Manpower and Transmigration Office of Bengkulu Province*
16. Dinas Ketahanan Pangan Provinsi Bengkulu/*Food Security Services of Bengkulu Province*
17. Dinas Peternakan dan Kesehatan Hewan Provinsi Bengkulu/*Animal Husbandry and Animal Health Service of Bengkulu Province*
18. Dinas Tanaman Pangan Hortikultura dan Perkebunan Provinsi Bengkulu/*Department of Horticulture and Food Crops Plantation of Bengkulu Province*
19. Dinas Lingkungan Hidup dan Kehutanan Provinsi Bengkulu/*Department of Environment and Forestry of Bengkulu Province*
20. Dinas Koperasi UKM Provinsi Bengkulu/*Dinas Koperasi dan UKM Provinsi Bengkulu/Cooperatives and SMEs Services of Bengkulu Province*
21. Dinas PU dan Penataan Ruang Provinsi Bengkulu/*Public Works and Housing Agency of Bengkulu Province*
22. Dinas Perencanaan dan Pengawasan Jalan Nasional / *National Road Planning and Supervision Working Unit of Bengkulu Province, Minister For Public Works and Human Settlements*
23. Badan Pengelolaan Keuangan Daerah Provinsi Bengkulu/*Regional Financial Management Agency of Bengkulu Province*
24. PT PLN Bengkulu/*State Electricity Company of Bengkulu Province*
25. Badan Pertanahan Nasional Provinsi Bengkulu/*Badan Pertanahan Nasional Kantor Wilayah Bengkulu/ National Land Agency Bengkulu Regional Office*
26. Dinas Pariwisata Provinsi Bengkulu/*Tourism Office of Bengkulu Province*
27. Dinas Penanaman Modal dan Pelayanan Terpadu Satu Pintu Provinsi Bengkulu/*Dinas Penanaman Modal dan Pelayanan Satu Pintu Provinsi Bengkulu/Bengkulu Provincial Investment and Service Office*
28. Perwakilan Badan Kependudukan Keluarga Berencana Nasional Provinsi Bengkulu/*Representative of the Bengkulu National Family Planning Population Agency*
29. Dinas Kesehatan Provinsi Bengkulu/*Bengkulu Province Health Service*
30. Dinas ESDM Provinsi Bengkulu/*Energy and Mineral Resources of Service of Bengkulu Province*
31. Dinas Kependudukan dan Pencatatan Sipil Provinsi Bengkulu/*Dinas Kependudukan dan Catatan Sipil Provinsi Bengkulu / Bengkulu Province Population and Civil Registry Office*
32. PT. Telekomunikasi Indonesia Area Bengkulu/*PT. Telecommunication Indonesia of Bengkulu Area*
33. Dinas Pemberdayaan Masyarakat Desa Provinsi Bengkulu/*Village Community Empowerment Service of Bengkulu Province*
34. Dinas Komunikasi, Informatika dan Statistik Provinsi Bengkulu/*Communication, Information and Statistics Agency of Bengkulu Province*
35. PT. Indonesia Comnets Plus Bengkulu

PETA WILAYAH PROVINSI BENGKULU

MAP OF BENGKULU PROVINCE

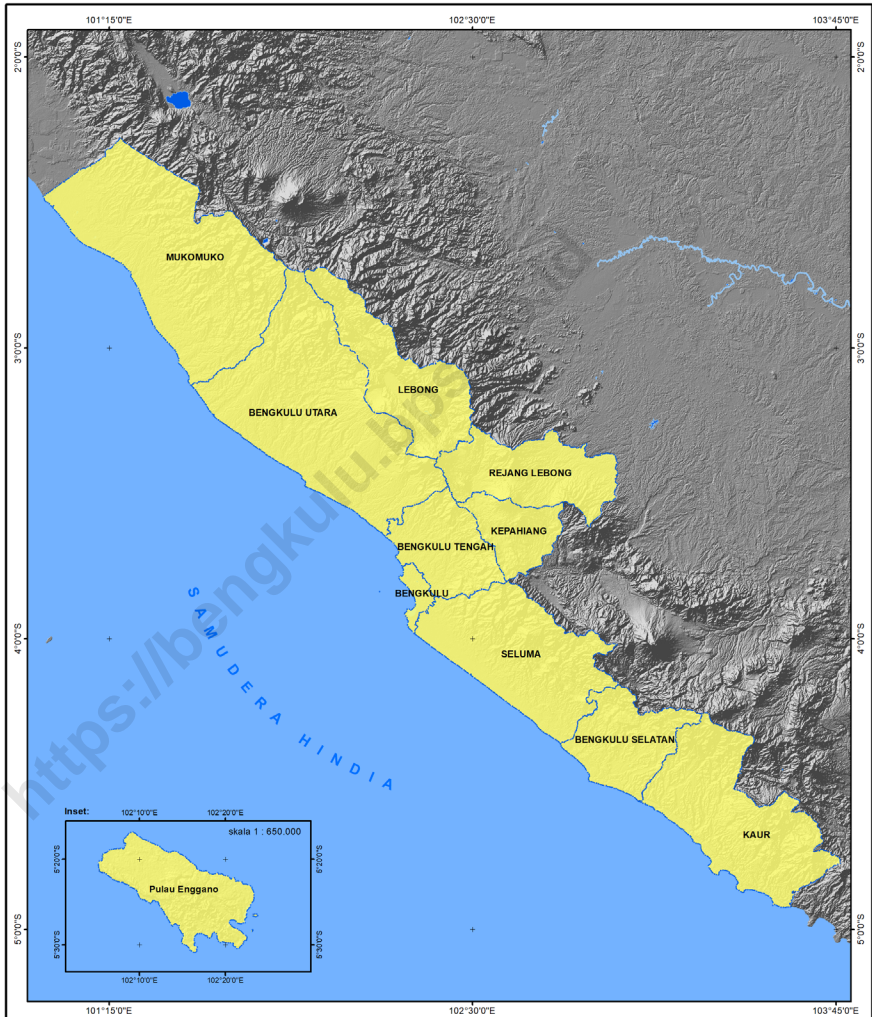

Legenda :

-  Batas Provinsi
-  Batas Kabupaten



skala 1 : 1.150.000

zona 47-48S

Proyeksi Transverse Mercatore

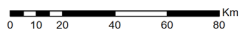

**BADAN PUSAT STATISTIK
PROVINSI BENGKULU
2020**

Sumber Data : Hasil Lapangan Wilkerstat SP2020

KEPALA BPS PROVINSI BENGKULU
CHIEF STATISTICIAN OF BENGKULU PROVINCE



Ir. WIN RIZAL, M.E.



KATA PENGANTAR

Publikasi **Provinsi Bengkulu Dalam Angka 2022** merupakan publikasi perdana yang diterbitkan oleh Badan Pusat Statistik (BPS) Provinsi Bengkulu pada tahun 2022 untuk memenuhi data-data prioritas pembangunan. Publikasi ini memuat data-data/informasi statistik tentang hasil pembangunan wilayah di Provinsi Bengkulu selama tahun 2021, yang banyak diperlukan dalam evaluasi pembangunan.

Data yang disajikan dalam publikasi ini terdiri dari data sekunder yang bersumber dari berbagai instansi/dinas/lembaga pemerintah dan BUMN, serta data primer yang bersumber dari sensus/survei yang dilakukan oleh BPS Provinsi Bengkulu.

Kepada semua pihak yang telah membantu kegiatan penyusunan dan penerbitan publikasi ini, kami mengucapkan terima kasih yang sebanyak-banyaknya. Kami mengharapkan saran, pendapat, dan kritik yang konstruktif dari berbagai pihak untuk perbaikan dan penyempurnaan publikasi ini di masa yang akan datang. Semoga publikasi ini bermanfaat bagi kita semua dalam menyusun, melaksanakan, dan mengevaluasi pembangunan.

Bengkulu, Februari 2022
Kepala BPS
Provinsi Bengkulu



Ir. Win Rizal, M.E.



PREFACE

***Bengkulu Province in Figure 2022** is the first publication published by BPS Statistics of Bengkulu Province in 2022 to meet development priority data. This publication contains statistical data/ information on development outcomes in Bengkulu Province during 2021, which is much needed in the evaluation of development.*

The data presented in this publication consists of secondary data sourced from various agencies/government institutions, and primary data from Census / Survey conducted by BPS Bengkulu Province.

To all parties who have helped with the preparation and publication on this book, we express our thanks. Any constructive criticism and suggestion for the improvement of the publication very needed. Hopefully this book will be greatly beneficial for the readers in preparation, implementation, and evaluation development.

*Bengkulu, February 2022
Chief Statistician of
Bengkulu Province*

Ir. Win Rizal, M.E.

DAFTAR ISI / CONTENTS

	Halaman Page
Kata Pengantar/ <i>Preface</i>	xi
Daftar Isi/ <i>Contents</i>	xiii
Daftar Tabel/ <i>List of Tables</i>	xv
Daftar Gambar/ <i>List of Figures</i>	xlvi
Daftar Singkatan/ <i>List of Abbreviations</i>	li
Statistik Kunci/ <i>Key Statistics</i>	lii
1. Geografi dan Iklim/ <i>Geography and Climate</i>	1
2. Pemerintahan/ <i>Government</i>	31
3. Penduduk dan Ketenagakerjaan/ <i>Population and Employment</i>	59
4. Sosial dan Kesejahteraan Rakyat/ <i>Social and Welfare</i>	115
5. Pertanian, Kehutanan, Peternakan, dan Perikanan/ <i>Agriculture, Forestry, Livestock, and Fishery</i>	273
6. Pertambangan dan Energi/ <i>Mining and Energy</i>	407
7. Industri Manufaktur/ <i>Manufacturing Industry</i>	425
8. Pariwisata/ <i>Tourism</i>	439
9. Transportasi dan Komunikasi/ <i>Transportation and Communication</i>	469
10. Perbankan, Koperasi, dan Harga-harga/ <i>Banking, Cooperative, dan Prices</i>	491
11. Pengeluaran Penduduk/ <i>Population Expenditure</i>	525
12. Perdagangan Luar Negeri/ <i>Foreign Trade</i>	545
13. Sistem Neraca Regional/ <i>System of Regional Accounts</i>	561
14. Perbandingan Antarprovinsi/ <i>National Comparison</i>	617

DAFTAR TABEL/LIST OF TABLES

	Halaman Page
1. GEOGRAFI DAN IKLIM/GEOGRAPHY AND CLIMATE	1
1.1 KEADAAN GEOGRAFI GEOGRAPHY CONDITION.....	12
1.1.1 Luas Daerah dan Jumlah Pulau Menurut Kabupaten/Kota di Provinsi Bengkulu, 2021 <i>Total Area and Number of Islands by Regency/Municipality in Bengkulu Province, 2021</i>	12
1.1.2 Tinggi Wilayah dan Jarak ke Ibukota Provinsi Menurut Kabupaten/ Kota di Provinsi Bengkulu, 2021 <i>Regional Height and Distance to the Capital of Province by Regency / Municipality in Bengkulu Province, 2021</i>	14
1.1.3 Jumlah Desa ¹ /Kelurahan Menurut Kabupaten/Kota dan Letak Geografi di Provinsi Bengkulu, 2014–2021 <i>Number of Villages¹/Kelurahan by Regency/Municipality and Geographical Location in Bengkulu Province, 2014–2021</i>	15
1.1.4 Jumlah Desa ^{1,2} /Kelurahan Menurut Kabupaten/Kota dan Topografi Wilayah di Provinsi Bengkulu, 2014–2021 <i>Number of Villages^{1,2}/Kelurahan by Regency/Municipality and Topographical Areas in Bengkulu Province, 2014–2021</i>	16
1.2 KEADAAN IKLIM CLIMATE CONDITION.....	17
1.2.1 Pengamatan Unsur Iklim di Stasiun Pengamatan Badan Meteorologi Klimatologi dan Geofisika (BMKG) di Provinsi Bengkulu, 2019–2021 <i>Observation of Climate Elements at the Meteorology, Climatogy and Geophysics Agency Station in Bengkulu Province, 2019–2021.....</i>	17
1.2.2 Perkembangan Unsur Iklim Menurut Stasiun Pengamatan di Provinsi Bengkulu, 2021 <i>Climate Element Development by Meteorology, Climatogy and Geophysics Agency Station in Bengkulu Province, 2021</i>	18
1.2.3 Perkembangan Unsur Iklim Bulanan di Provinsi Bengkulu, 2020–2021 <i>Monthly Climate Element Development in Bengkulu Province, 2020–2021</i>	27

2.	PEMERINTAHAN/GOVERNMENT	31
2.1	WILAYAH ADMINISTRATIF <i>ADMINISTRATIVE AREA</i>	42
2.1.1	Jumlah Kecamatan Menurut Kabupaten/Kota di Provinsi Bengkulu, 2017–2021 <i>Number of Subdistricts by Regency/Municipality in Bengkulu Province, 2017–2021</i>	42
2.1.2	Jumlah Desa ¹ /Kelurahan Menurut Kabupaten/Kota di Provinsi Bengkulu, 2017–2021 <i>Number of Villages¹/Kelurahan by Regency/Municipality in Bengkulu Province, 2017–2021</i>	43
2.2	DEWAN PERWAKILAN RAKYAT DAERAH <i>REGIONAL HOUSE OF REPRESENTATIVES.....</i>	44
2.2.1	Jumlah Anggota Dewan Perwakilan Rakyat Daerah Provinsi Bengkulu Menurut Partai Politik dan Jenis Kelamin, 2021 <i>Number of Regional House of Representatives’s Members of Bengkulu Province by Political Parties and Sex, 2021</i>	44
2.2.2	Jumlah Anggota Dewan Perwakilan Rakyat Daerah Provinsi Bengkulu Menurut Kabupaten/Kota dan Jenis Kelamin, 2021 <i>Number of Regional House of Representatives’s Members of Bengkulu Province by Regency/Municipality and Sex, 2021</i>	45
2.3	SUMBER DAYA MANUSIA <i>HUMAN RESOURCES.....</i>	46
2.3.1	Jumlah Pegawai Negeri Sipil Menurut Kabupaten/Kota dan Jenis Kelamin, Desember 2020 dan Desember 2021 <i>Number of Civil Servants by Regency/City and Sex, Desember 2020 and Desember 2021</i>	46
2.3.2	Jumlah Pegawai Negeri Sipil Menurut Jabatan dan Jenis Kelamin, Desember 2020 dan Desember 2021 <i>Number of Civil Servants by Occupation and Sex, Desember 2020 and Desember 2021</i>	48
2.3.3	Jumlah Pegawai Negeri Sipil Menurut Tingkat Pendidikan dan Jenis Kelamin, Desember 2020 dan Desember 2021 <i>Number of Civil Servants by Educational Level and Sex, Desember 2020 and Desember 2021</i>	50

2.3.4	Jumlah Pegawai Negeri Sipil Menurut Tingkat Kepangkatan dan Jenis Kelamin, Desember 2020 dan Desember 2021 <i>Number of Civil Servants by Hierarchy and Sex, December 2020 and December 2021</i>	52
2.4	KEUANGAN DAERAH GOVERNMENT FINANCE	54
2.4.1	Realisasi Pendapatan Pemerintah Provinsi Bengkulu Menurut Jenis Pendapatan (miliar rupiah), 2019-2020 <i>Actual of Bengkulu Province Government Revenue by Kind of Revenue (billion rupiah), 2019-2020</i>	54
2.4.2	Realisasi Belanja Pemerintah Provinsi Bengkulu Menurut Jenis Belanja (ribu rupiah), 2019-2020 <i>Actual of Bengkulu Province Government Expenditures by Kind of Expenditures (thousand rupiahs), 2019-2020</i>	55
2.4.3	Realisasi Pendapatan dan Belanja Pemerintah Provinsi Bengkulu (ribu rupiah) Menurut Kabupaten/Kota, 2019-2020 <i>Actual of Bengkulu Province Government Revenues and Expenditures (thousand rupiahs) by Regency/Municipality, 2019-2020</i>	56
2.5	INDEKS DEMOKRASI INDONESIA	58
2.5	Indeks Demokrasi Indonesia Provinsi Bengkulu, 2017-2020 <i>Indonesia Democracy Index of Bengkulu Province, 2017-2020</i>	58
3.	PENDUDUK DAN KETENAGAKERJAAN/POPULATION AND EMPLOYMENT	59
3.1	PENDUDUK POPULATION	73
3.1.1	Penduduk, Laju Pertumbuhan Penduduk, Distribusi Persentase Penduduk, Kepadatan Penduduk, dan Rasio Jenis Kelamin Penduduk Menurut Kabupaten/Kota, 2020 dan 2021 <i>Population, Population Growth Rate, Percentage Distribution of Population, Population Density, and Population Sex Ratio by Regency/Municipality, 2020 and 2021</i>	73

3.1.2	Jumlah Penduduk Menurut Kelompok Umur dan Jenis Kelamin, 2021 <i>Population by Age Group and Sex, 2021</i>	78
3.1.3	Jumlah Rumah Tangga dan Rata-rata Banyaknya Anggota Rumah Tangga Menurut Kabupaten/Kota di Provinsi Bengkulu, 2010 dan 2021 <i>Number of Household and Average Household Size by Regency/Municipality in Bengkulu Province, 2010 and 2021</i>	79
3.1.3	Jumlah Penduduk yang Telah Memiliki KTP Elektronik Menurut Kabupaten/Kota di Provinsi Bengkulu, 2017-2021 <i>Total Population Who Have Electronic ID Card by Regency/Municipality in Bengkulu Province, 2017-2021</i>	80
3.1.4	Jumlah Penduduk yang Telah Memiliki Akta Kelahiran dan Kartu Identitas Anak Menurut Kabupaten/Kota di Provinsi Bengkulu, 2021 <i>Total Population Who Have Birth Certificate and Child Identity Card by Regency/Municipality in Bengkulu Province, 2021</i>	81
3.1.5	Jumlah Keluarga yang Memiliki Kartu Keluarga menurut Kabupaten/Kota di Provinsi Bengkulu, 2017-2021 <i>Number of Families with Family Cards by Regency/Municipality in Bengkulu Province, 2017-2021</i>	82
3.2	KETENAGAKERJAAN EMPLOYMENT	83
3.2.1	Penduduk Berumur 15 Tahun ke Atas Menurut Kelompok Umur dan Jenis Kegiatan Selama Seminggu yang Lalu, 2021 <i>Population 15 Years of Age and Over by Age Group and Type of Activity During the Previous Week, 2021</i>	83
3.2.2	Penduduk Berumur 15 Tahun ke Atas Menurut Kabupaten/Kota dan Jenis Kegiatan Selama Seminggu yang Lalu, 2021 <i>Population 15 Years of Age and Over by Regency/Municipality and Type of Activity During the Previous Week, 2021</i>	86
3.2.3	Jumlah Penduduk Berumur 15 Tahun Keatas Menurut Jenis Kegiatan Selama Seminggu yang Lalu dan Jenis Kelamin, 2021 <i>Population Aged 15 Years and Over by Type of Activity During The Previous Week and Sex, 2021</i>	89

3.2.4	Penduduk Berumur 15 Tahun ke Atas Menurut Pendidikan Tertinggi yang Ditamatkan dan Jenis Kegiatan Selama Seminggu yang Lalu, 2021 <i>Population 15 Years of Age and Over by Educational Attainment and Type of Activity During the Previous Week, 2021</i>	90
3.2.5	Penduduk Berumur 15 Tahun Ke Atas yang Bekerja Selama Seminggu yang Lalu Menurut Status Pekerjaan Utama dan Lapangan Pekerjaan Utama, 2021 <i>Population 15 Years of Age and Over who Worked During The Previous Week by Main Employment Status and Main Industry, 2021</i>	93
3.2.6	Penduduk Berumur 15 Tahun Ke Atas yang Bekerja Selama Seminggu yang Lalu Menurut Status Pekerjaan Utama dan Jenis Kelamin, 2021 <i>Population 15 Years of Age and Over who Worked During The Previous Week by Main Employment Status and Sex, 2021</i>	94
3.2.7	Penduduk Berumur 15 Tahun ke Atas yang Bekerja Selama Seminggu yang Lalu Menurut Jumlah Jam Kerja pada Pekerjaan Utama dan Lapangan Pekerjaan Utama, 2021 <i>Population 15 Years of Age and Over who Worked During The Previous Week by Total Working Hours on Main Job and Main Industry, 2021</i>	95
3.2.8	Penduduk Berumur 15 Tahun ke Atas yang Bekerja Selama Seminggu yang Lalu Menurut Lapangan Pekerjaan Utama dan Pendidikan Tertinggi yang Ditamatkan, 2021 <i>Population 15 Years of Age and Over who Worked During The Previous Week by Main Industry and Educational Attainment, 2021</i>	96
3.2.9	Penduduk Berumur 15 Tahun Ke Atas yang Bekerja Selama Seminggu yang Lalu Menurut Jumlah Jam Kerja Pada Pekerjaan Utama dan Jenis Kelamin, 2021 <i>Population 15 Years of Age and Over who Worked During The Previous Week by Total Working Hours on Main Job and Sex, 2021</i>	97
3.2.10	Penduduk Berumur 15 Tahun Ke Atas yang Bekerja Selama Seminggu yang Lalu Jumlah Jam Kerja Seluruhnya dan Jenis Kelamin, 2021 <i>Population 15 Years of Age and Over who Worked During The Previous Week by Total Working Hours and Sex, 2021</i>	98

3.2.11	Penduduk Berumur 15 Tahun ke Atas yang Bekerja Selama Seminggu yang Lalu Menurut Kelompok Umur dan Jumlah Jam Kerja Seluruhnya, 2021 <i>Population 15 Years of Age and Over who Worked During The Previous Week by Age Group and Total Working Hours, 2021</i>	99
3.2.12	Penduduk Berumur 15 Tahun Keatas yang Bekerja Selama Seminggu yang Lalu Menurut Kelompok Umur dan Jenis Kelamin, 2021 <i>Population 15 Years of Age and Over who Worked During The Previous Week by Age Group and Sex, 2021</i>	100
3.2.13	Penduduk Berumur 15 Tahun ke Atas yang Bekerja Selama Seminggu yang Lalu Menurut Status Pekerjaan Utama dan Pendidikan Tertinggi yang Ditamatkan, 2021 <i>Population 15 Years of Age and Over who Worked During The Previous Week by Main Industry and Educational Attainment, 2021</i>	101
3.2.14	Penduduk Berumur 15 Tahun ke Atas yang Bekerja Selama Seminggu yang Lalu Menurut Kabupaten/Kota dan Lapangan Pekerjaan Utama, 2021 <i>Population 15 Years of Age and Over who Worked During The Previous Week by Regency/Municipality and Main Industry, 2021</i>	102
3.2.15	Penduduk Berumur 15 Tahun Ke Atas yang Bekerja Selama Seminggu yang Lalu Menurut Lapangan Pekerjaan Utama dan Jenis Kelamin, 2021 <i>Population 15 Years of Age and Over who Worked During The Previous Week by Main Industry and Sex, 2021</i>	103
3.2.16	Tingkat Pengangguran Terbuka (TPT) dan Tingkat Partisipasi Angkatan Kerja (TPAK) Menurut Kabupaten/Kota, 2019–2021 <i>Unemployment Rate (UR) and Labor Force Participation Rate (LFPR) by Regency/Municipality, 2019–2021</i>	104
3.2.17	Pencari Kerja Terdaftar, Lowongan Kerja Terdaftar, dan Penempatan/ Pemenuhan Tenaga Kerja Menurut Kabupaten/Kota dan Jenis Kelamin, 2021 <i>Number of Registered Job Applicants, Registered Job Vacancies, and Placement of Workers by Regency/Municipality and Sex, 2021</i>	105

3.2.18	Pencari Kerja Terdaftar Menurut Pendidikan Tertinggi yang Ditamatkan dan Jenis Kelamin, 2021 <i>Number of Registered Job Applicants by Educational Attainment and Sex, 2021</i>	108
3.2.19	Rata-rata Upah/Gaji Bersih Sebulan Pekerja Formal ¹ Menurut Kabupaten/Kota dan Lapangan Pekerjaan Utama (rupiah), 2021 <i>Average of Net Wage/Salary per Month of Formal Employee¹ by Regency/Municipality and Main Industry (rupiahs), 2021</i>	109
3.2.20	Rata-rata Upah/Gaji Bersih Sebulan Pekerja Formal ¹ Menurut Kelompok Umur dan Lapangan Pekerjaan Utama (rupiah), 2021 <i>Average of Net Wage/Salary per Month of Formal Employee¹ by Age Group and Main Industry (rupiahs), 2021</i>	110
3.2.21	Rata-rata Pendapatan Bersih Sebulan Pekerja Informal ¹ Menurut Kabupaten/Kota dan Lapangan Pekerjaan Utama (rupiah), 2021 <i>Average of Net Income per Month of Informal Employee¹ by Regency/Municipality and Main Industry (rupiahs), 2021</i>	111
3.2.22	Rata-rata Pendapatan Bersih Sebulan Pekerja Informal ¹ Menurut Kabupaten/Kota dan Pendidikan Tertinggi yang Ditamatkan (rupiah), 2021 <i>Average of Net Income per Month of Informal Employee¹ by Regency/Municipality and Educational Attainment (rupiahs), 2021</i>	112
3.2.23	Upah Minimum Regional (UMR) di Provinsi Bengkulu , 2017-2021 <i>Regional Minimum Wage in Bengkulu Province Province, 2017-2021</i> ...	113
4.	SOSIAL DAN KESEJAHTERAAN RAKYAT/SOCIAL AND WELFARE	115
4.1	PENDIDIKAN EDUCATION	132
4.1.1	Jumlah Sekolah, Guru, dan Murid Taman Kanak-Kanak (TK) di Bawah Kementerian Pendidikan, Kebudayaan, Riset, dan Teknologi Menurut Kabupaten/Kota di Provinsi Bengkulu, 2020/2021 dan 2021/2022 <i>Number of Schools, Teachers, and Pupils in Kindergarten Under The Ministry of Education, Culture, Research, and Technology by Regency/Municipality in Bengkulu Province, 2020/2021 and 2021/2022</i>	132

4.1.2	<p>Jumlah Sekolah, Guru, dan Murid Raudatul Athfal (RA) di Bawah Kementerian Agama Menurut Kabupaten/Kota di Provinsi Bengkulu, 2020/2021 dan 2021/2022</p> <p><i>Number of Schools, Teachers, and Pupils in Raudatul Athfal (RA) Under The Ministry of Religious Affairs by Regency/Municipality in Bengkulu Province, 2020/2021 and 2021/2022.....</i></p>	135
4.1.3	<p>Jumlah Sekolah, Guru, dan Murid Sekolah Dasar (SD) di Bawah Kementerian Pendidikan, Kebudayaan, Riset, dan Teknologi Menurut Kabupaten/Kota di Provinsi Bengkulu, 2020/2021 dan 2021/2022</p> <p><i>Number of Schools, Teachers, and Pupils in Primary Schools Under The Ministry of Education, Culture, Research, and Technology by Regency/Municipality in Bengkulu Province, 2020/2021 and 2021/2022.....</i></p>	136
4.1.4	<p>Jumlah Sekolah, Guru, dan Murid Madrasah Ibtidaiyah (MI) di Bawah Kementerian Agama Menurut Kabupaten/Kota di Provinsi Bengkulu, 2020/2021 dan 2021/2022</p> <p><i>Number of Schools, Teachers, and Pupils in Madrasah Ibtidaiyah (MI) Under The Ministry of Religious Affairs by Regency/Municipality in Bengkulu Province, 2020/2021 and 2021/2022.....</i></p>	139
4.1.5	<p>Jumlah Sekolah, Guru, dan Murid Sekolah Menengah Pertama (SMP) di Bawah Kementerian Pendidikan, Kebudayaan, Riset, dan Teknologi Menurut Kabupaten/Kota di Provinsi Bengkulu, 2020/2021 dan 2021/2022</p> <p><i>Number of Schools, Teachers, and Pupils in Lower Secondary Schools Under The Ministry of Education, Culture, Research, and Technology by Regency/Municipality in Bengkulu Province, 2020/2021 and 2021/2022.....</i></p>	142
4.1.6	<p>Jumlah Sekolah, Guru, dan Murid Madrasah Tsanawiyah (MTs) di Bawah Kementerian Agama Menurut Kabupaten/Kota di Provinsi Bengkulu, 2020/2021 dan 2021/2022</p> <p><i>Number of Schools, Teachers, and Pupils in Madrasah Tsanawiyah (MTs) Under The Ministry of Religious Affairs by Regency/Municipality in Bengkulu Province, 2020/2021 and 2021/2022.....</i></p>	145

4.1.7	<p>Jumlah Sekolah, Guru, dan Murid Sekolah Menengah Atas (SMA) di Bawah Kementerian Pendidikan, Kebudayaan, Riset, dan Teknologi Menurut Kabupaten/Kota di Provinsi Bengkulu, 2020/2021 dan 2021/2022</p> <p><i>Number of Schools, Teachers, and Pupils in Upper Secondary Schools Under The Ministry of Education, Culture, Research, and Technology by Regency/Municipality in Bengkulu Province, 2020/2021 and 2021/2022</i></p>	148
4.1.8	<p>Jumlah Sekolah, Guru, dan Murid Sekolah Menengah Kejuruan (SMK) di Bawah Kementerian Pendidikan, Kebudayaan, Riset, dan Teknologi Menurut Kabupaten/Kota di Provinsi Bengkulu, 2020/2021 dan 2021/2022</p> <p><i>Number of Schools, Teachers, and Pupils in Vocational High Schools Under The Ministry of Education, Culture, Research, and Technology by Regency/Municipality in Bengkulu Province, 2020/2021 and 2021/2022</i></p>	151
4.1.9	<p>Jumlah Sekolah, Guru, dan Murid Madrasah Aliyah (MA) di Bawah Kementerian Agama Menurut Kabupaten/Kota di Provinsi Bengkulu, 2020/2021 dan 2021/2022</p> <p><i>Number of Schools, Teachers, and Pupils in Madrasah Aliyah (MA) Under The Ministry of Religious Affairs by Regency/Municipality in Bengkulu Province, 2020/2021 and 2021/2022</i>.....</p>	154
4.1.10	<p>Jumlah Perguruan Tinggi, Tenaga Pendidik dan Mahasiswa(Negeri dan Swasta) di Bawah Kementerian Riset, Teknologi dan Pendidikan Tinggi/Kementerian Pendidikan dan Kebudayaan Menurut Kabupaten/Kota di Provinsi Bengkulu, 2020 dan 2021</p> <p><i>Number of Universities, Lecturers, and Students (Public and Private) Under the Ministry of Research, Technology, and High Education/ Ministry of Education and Culture by Regency/Municipality in Bengkulu Province, 2020 and 2021</i>.....</p>	157
4.1.11	<p>Jumlah Perguruan Tinggi, Dosen, dan Mahasiswa (Negeri dan Swasta) di Bawah Kementerian Agama Menurut Kabupaten/Kota di Provinsi Bengkulu, 2020 dan 2021</p> <p><i>Number of Universities, Lecturers, and Students (Public and Private) Under the Ministry of Religious Affairs by Regency/Municipality in Bengkulu Province, 2020 and 2021</i></p>	160

4.1.12	Persentase Penduduk Usia 7–24 Tahun Menurut Jenis Kelamin, Kelompok Umur Sekolah, dan Partisipasi Sekolah ¹ di Provinsi Bengkulu, 2019–2021 <i>Percentage of Population Aged 7–24 Years by Sex, School Age Group, and School Participation¹ in Bengkulu Province, 2019–2021</i>	163
4.1.13	Angka Partisipasi Murni (APM) dan Angka Partisipasi Kasar (APK) Menurut Jenjang Pendidikan di Provinsi Bengkulu, 2020 dan 2021 <i>Net Participation Rates and Gross Participation Rates by Educational Level in Bengkulu Province, 2020 and 2021</i>	166
4.1.14	Persentase Penduduk Berumur 15 Tahun ke Atas yang Melek Huruf Menurut Kelompok Umur dan Daerah Tempat Tinggal di Provinsi Bengkulu, 2020 dan 2021 <i>Percentage of Literate People Aged 15 Years and Over by Age Group and Urban-Rural Classification in Bengkulu Province, 2020 and 2021</i>	167
4.1.15	Jumlah Desa ¹ /Kelurahan yang Memiliki Fasilitas Sekolah Menurut Kabupaten/Kota dan Tingkat Pendidikan di Provinsi Bengkulu, 2019–2021 <i>Number of Villages¹ /Kelurahan Having Educational Facilities by Regency/Municipality and Educational Level in Bengkulu Province, 2019–2021</i>	168
4.2	KESEHATAN HEALTH	173
4.2.1	Jumlah Desa ¹ /Kelurahan Yang Memiliki Sarana Kesehatan Menurut Kabupaten/Kota di Provinsi Bengkulu, 2019–2021 <i>Number of Villages¹/Kelurahan Having Health Facilities by Regency/Municipality in Bengkulu Province, 2019–2021.....</i>	173
4.2.2	Distribusi Persentase Wanita Berumur 15–49 Tahun yang Pernah Kawin dan Melahirkan Hidup dalam Dua Tahun Terakhir Menurut Kabupaten/Kota dan Penolong Persalinan di Provinsi Bengkulu, 2020 dan 2021 <i>Percentage Distribution of Ever Married Women Aged 15–49 Years Who Had Live Birth in The Two Years Preceding The Survey by Regency/Municipality and Last Birth Attendance in Bengkulu Province, 2020 and 2021</i>	179

4.2.3	Jumlah Tenaga Kesehatan Menurut Kabupaten/Kota di Provinsi Bengkulu, 2021 <i>Number of Health Human Resources by Regency/Municipality in Bengkulu Province, 2021</i>	181
4.2.4	Perentase Wanita Berumur 15–49 Tahun yang Berstatus Kawin dan Menggunakan KB Menurut Kabupaten/Kota di Provinsi Bengkulu, 2017–2021 <i>Percentage of Married Women Aged 15–49 Years Who are Using Contraception by Regency/Municipality in Bengkulu Province, 2017–2021</i>	183
4.2.5	Persentase Penduduk yang Mempunyai Keluhan Kesehatan Selama Sebulan Terakhir Menurut Kabupaten/Kota di Provinsi Bengkulu, 2017–2021 <i>Percentage of People Who Had Health Complaint During a Month Prior to The Survey by Regency/Municipality in Bengkulu Province, 2017–2021</i>	184
4.2.6	Kasus Penyakit Menurut Kabupaten/Kota dan Jenis Penyakit di Provinsi Bengkulu, 2021 <i>Disease by Regency/Municipality and Type of Disease in Bengkulu Province, 2021</i>	185
4.2.7	Jumlah Rumah Sakit Umum, Rumah Sakit Khusus, Puskesmas, Klinik Pratama, dan Posyandu Menurut Kabupaten/Kota di Provinsi Bengkulu, 2020 dan 2021 <i>Number of General Hospital, Specialized Hospital, Public Health Center, Primary Clinic, and Integrated Health Post by Regency/Municipality in Bengkulu Province, 2020 and 2021</i>	187
4.2.8	Persentase Penduduk yang Mempunyai Keluhan Kesehatan dan Berobat Jalan Selama Sebulan Terakhir Menurut Kabupaten/Kota di Provinsi Bengkulu, 2017–2021 <i>Percentage of People Who Had Health Complaint and Had Outpatient During a Month Prior to the Survey by Regency/Municipality in Bengkulu Province, 2017–2021</i>	190

4.2.9	<p>Distribusi Persentase Penduduk yang Mempunyai Keluhan Kesehatan Selama Sebulan Terakhir dan Tidak Berobat Jalan Menurut Kabupaten/Kota dan Alasan Utama Tidak Berobat Jalan di Provinsi Bengkulu, 2021</p> <p><i>Percentage Distribution of People Who Had Health Complaint During a Month Prior to the Survey and Had Not Outpatient by Regency/Municipality and Main Reason for not Outpatient in Bengkulu Province, 2021</i></p>	191
4.2.10	<p>Persentase Penduduk Usia 15 Tahun Ke Atas yang Merokok dalam Sebulan Terakhir Menurut Kabupaten/Kota dan Kelompok Umur di Provinsi Bengkulu, 2021</p> <p><i>Percentage of People Aged 15 Years and Above Who are Smoking During a Month Prior to The Survey by Regency/Municipality and Age Group in Bengkulu Province, 2021</i></p>	194
4.2.11	<p>Persentase Penduduk yang Memiliki Jaminan Kesehatan Menurut Kabupaten/Kota dan Jenis Jaminan di Provinsi Bengkulu, 2020 dan 2021</p> <p><i>Percentage of Population Who Has Health Insurance by Regency/Municipality and Types of Health Insurance in Bengkulu Province, 2020 and 2021</i></p>	195
4.2.12	<p>Jumlah Dokter Spesialis, Dokter Umum, dan Dokter Gigi Menurut Sarana Pelayanan Kesehatan di Provinsi Bengkulu, 2021</p> <p><i>Number of Medical Specialist, General Practitioners, and Dentists by Health Facilities in Bengkulu Province, 2021</i></p>	197
4.2.13	<p>Jumlah Ibu Hamil, Melakukan Kunjungan K1, Melakukan Kunjungan K4, Kurang Energi Kronis (KEK), dan Mendapat Tablet Zat Besi (Fe) di Provinsi Bengkulu, 2018–2021</p> <p><i>Number of Pregnant Women, Conducting K1 Visits, Conducting K4 Visits, Chronic Energy Lack, and Getting Iron Tablets (Fe) in Bengkulu Province, 2018–2021</i></p>	198
4.2.14	<p>Jumlah Bayi Lahir, Bayi Berat Badan Lahir Rendah (BBLR), dan Bergizi Kurang Menurut Kabupaten/Kota di Provinsi Bengkulu, 2021</p> <p><i>Number of Births, Babies with Low Birth Weights (LBW), and Malnutrition by Regency/Municipality in Bengkulu Province, 2021</i></p>	199

4.2.15	Jumlah Bayi Lahir, Bayi Lahir Hidup, dan Kematian Bayi Menurut Kabupaten/Kota di Provinsi Bengkulu, 2021 <i>Number of Birth Babies, Live Birth Babies, and Infant Deaths by Regency / Municipality in Bengkulu Province, 2021</i>	200
4.2.16	Jumlah Remaja Usia 15-24 Tahun yang Mendapat Penyuluhan Tentang Kesehatan Reproduksi (Kespro), HIV/ AIDS, dan Keluarga Berencana (KB) Menurut Kabupaten/ Kota di Provinsi Bengkulu (kali), 2021 <i>Number of Adolescents Aged 15-24 Years Who Received Counseling on Reproductive Health, HIV/AIDS, and Family Planning by Regency/ Municipality in Bengkulu Province (times), 2021</i>	201
4.2.17	Jumlah Klinik Keluarga Berencana (KKB) dan Pos Pelayanan Keluarga Berencana Desa (PPKBD) Menurut Kabupaten/Kota di Provinsi Bengkulu, 2021 <i>Number of Family Planning Clinics (KKB) and Village Family Planning Service Posts (PPKBD) by Regency/Municipality in Bengkulu Province, 2021</i>	202
4.2.18	Jumlah Pasangan Usia Subur (PUS) dan Peserta KB Aktif Menurut Kabupaten/Kota di Provinsi Bengkulu, 2021 <i>Number of Fertile Age Couples and Active Family Planning Participants by Regency/Municipality in Bengkulu Province, 2021</i>	203
4.2.19	Angka Kesuburan Total Menurut Kabupaten/Kota di Provinsi Bengkulu, 2021 <i>Total Fertility Rate by Regency/Municipality in Bengkulu Province, 2021</i>	204
4.2.20	Jumlah Ibu Hamil yang Melahirkan di Faskes dan Kematian Perempuan pada saat Hamil/Melahirkan Menurut Kabupaten/Kota di Provinsi Bengkulu, 2021 <i>Number of Pregnant Women Giving Birth in Health Facilities and Death of Women During Pregnancy / Childbirth by Regency / City in Bengkulu Province, 2021</i>	205
4.2.21	Kasus Kumulatif Covid-19 Menurut Kabupaten/Kota, 2021 <i>Covid-19 Cumulative Cases by Regency/Municipality, 2021</i>	206

4.3	PERUMAHAN DAN LINGKUNGAN <i>HOUSING AND ENVIRONMENT</i>	208
4.3.1	Distribusi Persentase Rumah Tangga Menurut Kabupaten/kota dan Luas Lantai (m ²) di Provinsi Bengkulu, 2021 <i>Percentage Distribution of Household Population by Regency/ Municipality and Floor Area (m²) in Bengkulu Province, 2021</i>	208
4.3.2	Distribusi Persentase Rumah Tangga Menurut Kabupaten/kota dan Sumber Air Minum di Provinsi Bengkulu, 2021 <i>Percentage Distribution of Household Population by Regency/ Municipality and Source of Drinking Water in Bengkulu Province, 2021</i>	209
4.3.3	Distribusi Persentase Rumah Tangga Menurut Kabupaten/kota dan Sumber Penerangan di Provinsi Bengkulu, 2021 <i>Percentage Distribution of Household Population by Regency/ Municipality and Lighting Source in Bengkulu Province, 2021</i>	212
4.3.4	Distribusi Persentase Rumah Tangga Menurut Kabupaten/kota dan Penggunaan Fasilitas Tempat Buang Air Besar di Provinsi Bengkulu, 2021 <i>Percentage Distribution of Household Population by Regency/ Municipality and Type of Toilet Facility Used by The Household in Bengkulu Province, 2021</i>	213
4.3.5	Distribusi Persentase Rumah Tangga Menurut Kabupaten/kota dan Bahan Bakar Utama untuk Memasak di Provinsi Bengkulu, 2021 <i>Percentage Distribution of Household Population by Regency/ Municipality and type of Cooking Fuel in Bengkulu Province, 2021</i>	214
4.3.6	Distribusi Persentase Rumah Tangga Menurut Kabupaten/kota dan Status Penguasaan Bangunan Tempat Tinggal di Provinsi Bengkulu, 2021 <i>Percentage Distribution of Household Population by Regency/ Municipality and Dwelling Ownership Status in Bengkulu Province, 2021</i>	216
4.3.7	Distribusi Persentase Rumah Tangga Menurut Kabupaten/kota dan Jenis Lantai Terluas di Provinsi Bengkulu, 2021 <i>Percentage Distribution of Household Population by Regency/ Municipality and Main Material of Dwelling Floor in Bengkulu Province, 2021</i>	217

4.3.8	Persentase Rumah Tangga yang Memiliki Akses Terhadap Sanitasi Layak Menurut Kabupaten/kota di Provinsi Bengkulu, 2018-2021 <i>Percentage of Household Population by Regency/Municipality and Imporved Sanitation in Bengkulu Province, 2018-2021</i>	218
4.3.9	Persentase Rumah Tangga yang Memiliki Akses Terhadap Sumber Air Minum Layak Menurut Kabupaten/kota di Provinsi Bengkulu, 2017-2021 <i>Percentage of Household Population by Regency/Municipality and Imporved Drinking Water in Bengkulu Province, 2017-2021</i>	219
4.4	KRIMINALITAS <i>CRIME</i>	220
4.4.1	Jumlah Kejahatan yang Dilaporkan, Risiko Penduduk Terkena Kejahatan per 100.000Penduduk,PersentasePenyelesaianKejahatan, dan Selang Waktu Terjadinya Kejahatan Menurut Kabupaten/Kota di Provinsi Bengkulu, 2018–2021 <i>Crime Total, Crime Rate per 100,000 Population, Clearance Rate, and Crime Clock by Regency/Municipality in Bengkulu Province, 2018–2021</i>	220
4.5	AGAMA DAN SOSIAL LAINNYA <i>RELIGION AND OTHER SOCIAL AFFAIRS.....</i>	224
4.5.1	Jumlah Jemaah Haji yang Diberangkatkan ¹ ke Tanah Suci Mekah Menurut Kabupaten/Kota di Provinsi Bengkulu, 2019–2021 <i>Number of Hajj Pilgrims Departured¹ to the Holyland of Mecca by Regency/Municipality in Bengkulu Province, 2019–2021</i>	224
4.5.2	Nikah dan Cerai Menurut Kabupaten/Kota di Provinsi Bengkulu, 2019–2021 <i>Number of Marriages and Divorces by Regency/Municipality in Bengkulu Province, 2019–2021.....</i>	225
4.5.3	Jumlah Perceraian Menurut Kabupaten/Kota dan Faktor di Provinsi Bengkulu, 2021 <i>Number of Divorces by Regency/Municipality and Factors in Bengkulu Province, 2021</i>	229
4.5.6	Jumlah Kejadian Bencana Alam Menurut Kabupaten/Kota di Provinsi Bengkulu, 2021 <i>Number of natural disaster events by Regency/Municipality in Bengkulu Province, 2021</i>	232

4.5.7	Jumlah Korban yang Diakibatkan Bencana Alam Menurut Kabupaten/Kota di Provinsi Bengkulu, 2021 <i>Number of Victims Due to Natural Disaster by Regency/Municipality in Bengkulu Province, 2021</i>	234
4.5.8	Jumlah Kerusakan Rumah yang Diakibatkan Bencana Alam Menurut Kabupaten/Kota di Provinsi Bengkulu, 2021 <i>Number of Damaged Houses Due to Natural Disaster by Regency/Municipality in Bengkulu Province, 2021</i>	244
4.5.9	Jumlah Desa/Kelurahan yang Mengalami Bencana Alam Menurut Kabupaten/Kota di Provinsi Bengkulu, 2019–2021 <i>Number of Villages/Kelurahan that Had Natural Disaster by Regency/Municipality in Bengkulu Province, 2019–2021</i>	254
4.5.10	Jumlah Keluarga Penerima Manfaat (KPM) dan Anggaran Bantuan Sosial Pangan Menurut Kabupaten/Kota di Provinsi Bengkulu, 2021 <i>Number of Beneficiary Family and Food Social Assistance Budget by Regency/Municipality in Bengkulu Province, 2021</i>	257
4.6	KEMISKINAN DAN PEMBANGUNAN MANUSIA POVERTY AND HUMAN DEVELOPMENT	258
4.6.1	Garis Kemiskinan, Jumlah, dan Persentase Penduduk Miskin di Provinsi Bengkulu, 2017–2021 <i>Poverty Line, Number, and Percentage of Poor People in Bengkulu Province, 2017–2021</i>	258
4.6.2	Jumlah dan Persentase Penduduk Miskin Menurut Kabupaten/Kota di Provinsi Bengkulu, 2020 dan 2021 <i>Number and Percentage of Poor People by Regency/Municipality in Bengkulu Province, 2020 and 2021</i>	260
4.6.3	Indeks Kedalaman Kemiskinan dan Indeks Keparahakan Kemiskinan Menurut Daerah di Provinsi Bengkulu, 2018–2021 <i>Poverty Gap Index and Poverty Severity Index by Region in Bengkulu Province, 2018–2021</i>	263
4.6.4	Karakteristik Rumah Tangga Miskin dan Rumah Tangga Tidak Miskin di Provinsi Bengkulu, 2020 dan 2021 <i>Characteristics of Poor and Non-Poor Households in Bengkulu Province, 2020 and 2021</i>	265

4.6.5	Indeks Pembangunan Manusia Menurut Kabupaten/Kota di Provinsi Bengkulu, 2016–2021 <i>Human Development Index by Regency/Municipality in Bengkulu Province, 2016–2021</i>	267
4.6.7	Indeks Pembangunan Manusia dan Variabel Penyusunnya Menurut Kabupaten/Kota di Provinsi Bengkulu, 2017-2021 <i>Human Development Index and its Variables by Regency/Municipality in Bengkulu Province, 2017 - 2021</i>	268
4.6.8	Gini Ratio Menurut Daerah di Provinsi Bengkulu, 2017-2021 <i>Gini Ratio by Region in Bengkulu Province, 2017-2021</i>	269
4.6.9	Indeks Pembangunan Gender Menurut Kabupaten/Kota di Provinsi Bengkulu, 2017-2020 <i>Gender Development Index by Regency/Municipality in Bengkulu Province, 2017-2020</i>	270
4.6.10	Indeks Pemberdayaan Gender Menurut Kabupaten/Kota di Provinsi Bengkulu, 2017-2020 <i>Gender Empowerment Index by Regency/Municipality in Bengkulu Province, 2017-2020</i>	271
5.	PERTANIAN, KEHUTANAN, PETERNAKAN, DAN PERIKANAN/ AGRICULTURE, FORESTRY, LIVESTOCK, AND FISHERY	273
5.1	TANAMAN PANGAN FOOD CROPS.....	287
5.1.1	Luas Panen, Produktivitas, dan Produksi Padi ¹ Menurut Kabupaten/Kota di Provinsi Bengkulu, 2020 dan 2021 ^{x,2} <i>Harvested Area, Yield, and Production of Paddy¹ by Regency/Municipality in Bengkulu Province, 2020 and 2021^{x,2}</i>	287
5.1.2	Produksi Padi ¹ dan Beras Menurut Kabupaten/Kota di Provinsi Bengkulu, 2020 dan 2021 ^{x,2} <i>Paddy and Rice Production¹ by Regency/Municipality in Bengkulu Province, 2020 and 2021^{x,2}</i>	289
5.1.3	Produksi Jagung ¹ dan Kedelai ² Menurut Kabupaten/Kota di Provinsi Bengkulu, 2015 <i>Production of Maize¹ and Soybeans² by Regency/Municipality in Bengkulu Province, 2015</i>	290

5.2	HORTIKULTURA <i>HORTICULTURE</i>	291
5.2.1	Luas Panen Tanaman Sayuran Menurut Kabupaten/Kota dan Jenis Tanaman di Provinsi Bengkulu (ha), 2020 dan 2021 <i>Harvested Area of Vegetables by Regency/Municipality and Kind of Plant in Bengkulu Province (ha), 2020 and 2021</i>	291
5.2.2	Produksi Tanaman Sayuran Menurut Kabupaten/Kota dan Jenis Tanaman di Provinsi Bengkulu (kuintal), 2020 dan 2021 ^x <i>Production of Vegetables by Regency/Municipality and Kind of Plant in Bengkulu Province (quintal), 2020 and 2021^x</i>	304
5.2.3	Luas Panen Tanaman Sayuran dan Buah–Buahan Semusim Menurut Jenis Tanaman di Provinsi Bengkulu, 2019–2021 <i>Harvested Area of Seasonal Vegetables and Fruits by Kind of Plant in Bengkulu Province, 2019–2021</i>	317
5.2.4	Produksi Tanaman Sayuran dan Buah–Buahan Semusim Menurut Jenis Tanaman di Provinsi Bengkulu, 2019–2021 <i>Production of Seasonal Vegetables and Fruits by Kind of Plant in Bengkulu Province, 2019–2021</i>	319
5.2.5	Luas Panen Tanaman Biofarmaka Menurut Kabupaten/Kota dan Jenis Tanaman di Provinsi Bengkulu (m ²), 2020 dan 2021 ^x <i>Harvested Area of Medicinal Plants by Regency/Municipality and Kind of Plant in Bengkulu Province (m²), 2020 and 2021^x</i>	321
5.2.6	Produksi Tanaman Biofarmaka Menurut Kabupaten/Kota dan Jenis Tanaman di Provinsi Bengkulu (kg), 2020 dan 2021 ^x <i>Production of Medicinal Plants by Regency/Municipality and Kind of Plant in Bengkulu Province (kg), 2020 and 2021^x</i>	326
5.2.7	Luas Panen Tanaman Biofarmaka Menurut Jenis Tanaman di Provinsi Bengkulu (m ²), 2019–2021 <i>Harvested Area of Medicinal Plants by Kind of Plant in Bengkulu Province (m²), 2019–2021</i>	331
5.2.8	Produksi Tanaman Biofarmaka Menurut Jenis Tanaman di Provinsi Bengkulu (kg), 2019–2021 <i>Production of Medicinal Plants by Kind of Plant in Bengkulu Province (kg), 2019–2021</i>	332

5.2.9	Luas Panen Tanaman Hias Menurut Kabupaten/Kota dan Jenis Tanaman di Provinsi Bengkulu (m ²), 2020 dan 2021 ^x <i>Harvested Area of Ornamental Plants by Regency/Municipality and Kind of Plant in Bengkulu Province (m²), 2020 and 2021^x</i>	333
5.2.10	Produksi Tanaman Hias Menurut Kabupaten/Kota dan Jenis Tanaman di Provinsi Bengkulu (tangkai), 2020 dan 2021 ^x <i>Production of Ornamental Plants by Regency/Municipality and Kind of Plant in Bengkulu Province (stalks), 2020 dan 2021^x</i>	341
5.2.11	Luas Panen Tanaman Hias Menurut Jenis Tanaman di Provinsi Bengkulu (m ²), 2019–2021 <i>Harvested Area of Ornamental Plants by Kind of Plant in Bengkulu Province (m²), 2019–2021</i>	349
5.2.12	Produksi Tanaman Hias Menurut Jenis Tanaman di Provinsi Bengkulu (tangkai), 2019–2021 <i>Production of Ornamental Plants by Kind of Plant in Bengkulu Province (stalks), 2019–2021</i>	351
5.2.13	Produksi Buah-buahan Menurut Kabupaten/Kota dan Jenis Tanaman di Provinsi Bengkulu(kuintal), 2020 dan 2021 ^x <i>Production of Fruits by Regency/Municipality and Kind of Plant in Bengkulu Province (quintal), 2020 and 2021^x</i>	353
5.2.14	Produksi Buah–Buahan dan Sayuran Tahunan Menurut Jenis Tanaman (kuintal), 2018–2021 <i>Production of Annual Fruits and Vegetables by Kind of Plant (quintal), 2018–2021</i>	362
5.3	PERKEBUNAN <i>ESTATE CROPS</i>	364
5.3.1	Luas Areal Tanaman Perkebunan Menurut Kabupaten/Kota dan Jenis Tanaman di Provinsi Bengkulu (Ribu ha), 2020 dan 2021 ^x <i>Planted Area of Estate Crops by Regency/Municipality and Type of Crops in Bengkulu Province (Thousands ha), 2020 and 2021^x</i>	364
5.3.2	Produksi Perkebunan Menurut Kabupaten/Kota dan Jenis Tanaman di Provinsi Bengkulu (Ribu ton), 2020 dan 2021 ^x <i>Production of Estates by Regency/Municipality and Type of Crops in Bengkulu Province (Thousands ton), 2020 and 2021^x</i>	368

5.4	KEHUTANAN FORESTRY	372
5.4.1	Luas Kawasan Hutan dan Konservasi Perairan ¹ Menurut Kabupaten/ Kota di Provinsi Bengkulu (Ribu ha), 2021 <i>Extent of Forest Area, Inland Water, Coastal, and Marine Ecosystem¹ by Regency/Municipality in Bengkulu Province (Thousands ha), 2021</i>	372
5.4.2	Produksi Kayu Bulat dan Olahan Menurut Jenis Produksi di Provinsi Bengkulu, 2016–2020 <i>Logs and Processed Timber Production by Type of Product in Bengkulu Province, 2016–2020</i>	374
5.5	PETERNAKAN LIVESTOCK	376
5.5.1	Populasi Ternak Menurut Kabupaten/Kota dan Jenis Ternak di Provinsi Bengkulu (Ekor), 2020 dan 2021 ^x <i>Livestock Population by Regency/Municipality and Kind of Livestock in Bengkulu Province (Heads), 2020 and 2021^x</i>	376
5.5.2	Populasi Unggas Menurut Kabupaten/Kota dan Jenis Unggas di Provinsi Bengkulu (Ekor), 2020 dan 2021 ^x <i>Poultry Population by Regency/Municipality and Kind of Poultry in Bengkulu Province (Heads), 2020 and 2021^x</i>	379
5.5.3	Produksi Daging Ternak Menurut Kabupaten/Kota dan Jenis Ternak di Provinsi Bengkulu (ton), 2020 dan 2021 ^x <i>Meat Production by Regency/Municipality and Kind of Livestock in Bengkulu Province (ton), 2020 and 2021^x</i>	381
5.5.4	Produksi Daging Unggas Menurut Kabupaten/Kota dan Jenis Unggas di Provinsi Bengkulu (ton), 2020 dan 2021 ^x <i>Poultry Meat Production by Regency/Municipality and Kind of Poultry in Bengkulu Province (ton), 2020 and 2021^x</i>	384
5.5.5	Produksi Telur Unggas dan Susu Sapi Menurut Kabupaten/Kota (ton), 2020 dan 2021 ^x <i>Production of Poultry Eggs and Cow Milk by Regency/Municipality in Bengkulu Province (ton), 2020 and 2021^x</i>	386

5.6	PERIKANAN FISHERY	388
5.6.1	Produksi dan Nilai Produksi Perikanan Tangkap Menurut Kabupaten/ Kota dan Jenis Penangkapan di Provinsi Bengkulu, 2020 ^x <i>Production and Production Value of Fish Capture by Regency/ Municipality and Type of Captures in Bengkulu Province, 2020^x.....</i>	388
5.6.2	Produksi dan Nilai Produksi Perikanan Tangkap di Laut Menurut Kabupaten/Kota dan Komoditas Utama di Provinsi Bengkulu, 2020 ^x <i>Production and Production Value of Marine Capture Fisheries by Regency/Municipality and Main Commodity in Bengkulu Province, 2020^x.....</i>	390
5.6.3	Produksi dan Nilai Produksi Perikanan Tangkap di Perairan Umum Menurut Kabupaten/Kota dan Komoditas Utama di Provinsi Bengkulu, 2020 ^x <i>Production and Production Value of Inland Open Water Capture Fisheries by Regency/Municipality and Main Commodity in Bengkulu Province, 2020^x.....</i>	393
5.6.4	Produksi dan Nilai Produksi Perikanan Tangkap di Perairan Umum Menurut Kabupaten/Kota dan Lokasi di Provinsi Bengkulu, 2020 ^x <i>Production and Production Value of Inland Open Water Capture Fisheries by Regency/Municipality and Location in Bengkulu Province, 2020^x.....</i>	395
5.6.5	Produksi Perikanan Budidaya Menurut Kabupaten/Kota dan Jenis Kegiatan di Provinsi Bengkulu, 2020 ^x <i>Production of Aquaculture by Regency/Municipality and Type of Activity in Bengkulu Province, 2020^x.....</i>	397
5.6.6	Produksi dan Nilai Produksi Perikanan Budidaya Menurut Kabupaten/ Kota dan Jenis Budidaya di Provinsi Bengkulu, 2020 ^x <i>Production and Production Value of Aquaculture by Regency/ Municipality and Type of Culture in Bengkulu Province, 2020^x.....</i>	398
5.6.7	Produksi dan Nilai Produksi Perikanan Budidaya Menurut Kabupaten/ Kota dan Komoditas Utama di Provinsi Bengkulu, 2020 ^x <i>Production and Production Value of Aquaculture by Regency/ Municipality and Main Commodity in Bengkulu Province, 2020^x.....</i>	403

6.	PERTAMBANGAN DAN ENERGI/MINING AND ENERGY	407
6.1	Daya Terpasang, Produksi, dan Distribusi Listrik PT. PLN (Persero) pada Cabang/Ranting PLN, 2021 <i>Installed Electricity Power, Production, and Distribution of PT. PLN (Persero) at PLN Branch, 2021</i>	417
6.2	Jumlah Pelanggan Listrik Menurut Unit Layanan Pelanggan di Provinsi Bengkulu, 2017 - 2021 <i>Number of Electricity Customers by Customer Service Unit in Bengkulu Province, 2017 - 2021.....</i>	418
6.3	Jumlah Pelanggan dan Air yang Disalurkan Menurut Jenis Pelanggan di Provinsi Bengkulu, 2020 <i>Number of Customers and Distributed Water by Customer Category in Bengkulu Province, 2020</i>	419
6.4	Indeks Kualitas Udara di Provinsi Bengkulu, 2020 - 2021 <i>Air Quality Index in Bengkulu Province, 2020 - 2021.....</i>	420
6.5	Jumlah Perusahaan Pemegang Izin Usaha Pertambangan (IUP) Aktif Menurut Kabupaten Kota di Provinsi Bengkulu, 2020 - 2021 <i>Number of Active Mining Business License (MBL) Holders by City Regency in Bengkulu Province, 2020 - 2021</i>	421
6.6	Produksi dan Penjualan Batubara Menurut Kabupaten/Kota (ton), 2020 - 2021 <i>Production and Sale of Coal by Regency/Municipality (ton), 2020 - 2021</i>	423
7.	INDUSTRI MANUFAKTUR/MANUFACTURING INDUSTRY	425
7.1	INDUSTRI BESAR DAN SEDANG LARGE AND MEDIUM MANUFACTURING INDUSTRY	434
7.1.1	Jumlah Perusahaan dan Tenaga Kerja Menurut Klasifikasi Industri pada Industri Besar dan Sedang, 2020 <i>Number of Establishments and Workers Engaged by Industrial Classification in Large and Medium Manufacturing Industry, 2020</i>	434
7.1.2	Jumlah Perusahaan, Tenaga Kerja, Investasi, dan Nilai Produksi pada Industri Besar dan Sedang Menurut Kabupaten/Kota, 2020 <i>Number of Establishments, Workers Engaged, Investment, and Production Value in Large and Medium Manufacturing Industry by Regency/Municipality, 2020.....</i>	436

7.2	KONSTRUKSI CONSTRUCTION	437
7.2.1	Ringkasan Statistik Konstruksi Perorangan, 2020 <i>Summary of Micro Construction Establishments Statistics, 2020</i>	437
7.2.2	Banyaknya Sampel Usaha, Rata-Rata Pekerja Tetap, Median Hari Orang Pekerja Harian, Median Balas Jasa dan Upah Pekerja per Tahun, serta Median Nilai Konstruksi Usaha Konstruksi Perorangan Menurut Kabupaten/Kota di Provinsi Bengkulu, 2020 <i>Sample Size, Average of Permanent Workers, Median of Mandays of Casual Workers, Median of Annual Compensation and Wages of Workers, and Median of Construction Value by Unincorporated Construction Establishments by Regency/Municipality in Bengkulu Province, 2020...</i>	438
8.	PARIWISATA/TOURISM	439
8.1	Jumlah Akomodasi, Kamar, dan Tempat Tidur yang Tersedia pada Hotel Bintang Menurut Kabupaten/Kota di Provinsi Bengkulu, 2015–2021 ¹ <i>Number of Accommodations, Available Rooms and Beds in Classified Hotel by Regency/Municipality in Bengkulu Province, 2015–2021¹</i>	449
8.2	Jumlah Akomodasi, Kamar, dan Tempat Tidur yang Tersedia pada Hotel Nonbintang dan Akomodasi Lainnya Menurut Kabupaten/Kota di Provinsi Bengkulu, 2015–2021 ¹ <i>Number of Accommodations, Available Rooms and Beds in Non-Classified Hotel and Other Accommodations by Regency/Municipality in Bengkulu Province, 2015–2021, 2015–2021¹</i>	456
8.3	Rata-rata Lama Menginap Tamu Asing dan Tamu Domestik pada Hotel Bintang Menurut Bulan (hari), 2021 <i>Average Length of Stay of Foreign and Domestic Visitor of Classified Hotels by Month (day), 2021</i>	463
8.4	Tingkat Penghunian Kamar Hotel Bintang Menurut Bulan (persen), 2019-2021 <i>Room Occupancy Rate of Classified by Month (percent), 2019-2021</i>	464
8.5	Jumlah Rumah Makan/Restoran Menurut Kabupaten/Kota, 2018–2021 <i>Number of Restaurants by Regency/Municipality, 2018–2021</i>	465

8.6	Jumlah Destinasi Wisata yang Terdaftar Menurut Kabupaten/Kota di Provinsi Bengkulu, 2021 <i>Number of Registered Tourism Destinations by Regency / Municipality in Bengkulu Province, 2021</i>	466
8.7	Jumlah Destinasi Wisata yang Dikembangkan oleh Pemerintah Daerah Menurut Kabupaten/Kota di Provinsi Bengkulu, 2021 <i>Number of Tourism Destinations Developed by Local Governments by Regency / Municipality in Bengkulu Province, 2021</i>	467
9.	TRANSPORTASI DAN KOMUNIKASI/TRANSPORTATION AND COMMUNICATION	469
9.1	TRANSPORTASI <i>TRANSPORTATION</i>	478
9.1.1	Panjang Jalan Menurut Kabupaten/Kota dan Tingkat Kewenangan Pemerintahan di Provinsi Bengkulu (km), 2019–2021 <i>Length of Roads by Regency/Municipality and Level of Government Authority in Bengkulu Province (km), 2019–2021</i>	478
9.1.2	Jumlah Kendaraan Bermotor Menurut Kabupaten/Kota dan Jenis Kendaraan di Provinsi Bengkulu (unit), 2019–2021 <i>Number of Registered Motor Vehicles by Regency/Municipality and Type of Motor Vehicles in Bengkulu Province (units), 2019–2021 Province (units), 2021</i>	480
9.1.3	Lalu Lintas Penerbangan di Bandara Fatmawati Soekarno, 2017-2021 <i>Flight Traffic at Soekarno Fatmawati Airport, 2017-2021</i>	482
9.1.4	Lalu Lintas Penumpang dan Barang Angkutan Laut di Pelabuhan Pulau Baai, 2017-2021 <i>Passenger Traffic and Sea Freight at the Port of Pulau Baai, 2017-2021</i>	483
9.2	KOMUNIKASI <i>COMMUNICATION</i>	484
9.2.1	Jumlah Base Transceiver Station (BTS) menurut Kabupaten/Kota di Provinsi Bengkulu, 2017-2021 <i>Number of Base Transceiver Station (BTS) by Regency/Municipality in Bengkulu Province, 2017-2021</i>	484

9.2.2	Banyaknya Desa ¹ /Kelurahan Menurut Kabupaten/Kota dan Penerimaan Sinyal Internet Telepon Seluler di Provinsi Bengkulu, 2020 dan 2021 <i>Number of Villages¹/Kelurahan by Regency/Municipality and Phone Internet Signal Reception in Bengkulu Province, 2020 and 2021</i>	485
9.2.3	Jumlah Pelanggan Telepon Menurut Kabupaten/Kota di Provinsi Bengkulu, 2021 <i>Number of Telephone Users by Regency / Municipality in Bengkulu Province, 2021</i>	487
9.2.4	Kapasitas Akses Internet Melalui Kabel/Fiber Optik Terisi dan Terpakai Menurut Kabupaten/Kota di Provinsi Bengkulu, 2021 <i>Wired/Optical Cable Internet Access Filled and Used Capacity by Regency / Municipality in Bengkulu Province, 2021</i>	488
10.	PERBANKAN, KOPERASI, DAN HARGA-HARGA/BANKING, COOPERATIVE, AND PRICES	491
10.1	Indeks Harga Konsumen per Bulan Menurut Kelompok Pengeluaran di Kabupaten/Kota Bengkulu (2018=100), 2021 <i>Consumer Price Index per Month by Expenditure Group in Bengkulu Regency/Municipality (2018=100), 2021</i>	499
10.2	Laju Inflasi Bulanan Menurut Kelompok Pengeluaran di Kabupaten/ Kota Bengkulu (2018=100), 2021 <i>Inflation Rate per Month by Expenditure Group in Bengkulu Regency/ Municipality (2018=100), 2021</i>	502
10.3	Jumlah dan Nilai Investasi Perusahaan Penanaman Modal Asing Menurut Kabupaten/Kota di Provinsi Bengkulu (Juta Rupiah), 2020 - 2021 <i>Number and Value of Investment of Foreign Investment Companies by Regency / Municipality in Bengkulu Province (Million Rupiahs), 2020 - 2021</i>	505
10.4	Jumlah dan Nilai Investasi Perusahaan Penanaman Modal Dalam Negeri Menurut Kabupaten/Kota di Provinsi Bengkulu (Juta Rupiah), 2020 - 2021 <i>Number and Value of Investment of Domestic Investment Companies by Regency / Municipality in Bengkulu Province (Juta Rupiah), 2020 - 2021</i>	506

10.5	Jumlah Usaha Mikro Kecil dan Menengah Terdaftar Menurut Kabupaten/Kota di Provinsi Bengkulu, 2017-2021 <i>Number of registered Micro, Small, and Medium Enterprises by Regency/ Municipality in Bengkulu Province, 2017-2021.....</i>	507
10.6	Jumlah Desa yang Memiliki Badan Usaha Milik Desa (BUMDes) Berdasarkan Kategori Perkembangan BUMDes menurut Kabupaten/ Kota di Provinsi Bengkulu, 2020-2021 <i>Number of Villages with Village Owned Enterprises (BUMDes) Based on BUMDes Development Category by Regency/Municipality in Bengkulu Province, 2020-2021 (Juta Rupiah), 2020 - 2021</i>	508
10.7	Jumlah Koperasi Aktif dan Bersertifikat Nomor Induk Koperasi (NIK) Menurut Kabupaten/Kota di Provinsi Bengkulu, 2021 <i>Number of Active Cooperatives and Cooperative Master Number (CMN) Certified by Regency / Municipality in Bengkulu Province, 2021</i>	510
10.8	Indeks Kemahalan Konstruksi Menurut Kabupaten/Kota di Provinsi Bengkulu, 2017-2021 <i>Construction Cost Index by Regency/Municipality in Bengkulu Province, 2017-2021</i>	511
10.9	Dana Perbankan menurut Kelompok Bank di Provinsi Bengkulu (Jutaan Rupiah), 2021 <i>Banking Funds by Group of Banks in Bengkulu Province (Million Rupiahs), 2021</i>	512
10.10	Posisi Kredit Perbankan menurut Jenis Penggunaan di Provinsi Bengkulu (Jutaan Rupiah), 2016-2021 <i>Banking Credit Position by Use in Bengkulu Province (Million Rupiahs), 2016-2021</i>	513
10.11	Pinjaman Perbankan menurut Kelompok Bank di Provinsi Bengkulu (Jutaan Rupiah), 2017-2021 <i>Banking Credits by Group of Banks In Bengkulu Province (Million Rupiahs), 2017-2021.....</i>	514
10.12	Jumlah Rekening dan Posisi DPK Perbankan Menurut Kabupaten/ Kota di Provinsi Bengkulu, 2021 <i>The Number of Accounts and Nominal Value of Saving by Regency/ Municipality in Bengkulu Province, 2021</i>	516

10.13	Posisi Likuiditas Perbankan di Provinsi Bengkulu (Juta Rupiah), 2010 - 2021 <i>Banking Liquidity Position in Bengkulu Province (Million Rupiahs), 2010 - 2021.....</i>	517
10.14	Posisi Pinjaman Rupiah dan Valuta Asing yang Diberikan Bank Umum dan BPR Menurut Lapangan Usaha di Provinsi Bengkulu, (Juta Rupiah), 2017 - 2021 <i>The Loan Positions of Rupiahs and Foreign Currency Granted by Commercial dan Rural Banks by Business Field in Bengkulu Province (Million Rupiahs), 2017 - 2021.....</i>	518
10.15	Posisi Pinjaman Modal Kerja Rupiah dan Valuta Asing yang Diberikan Bank Umum dan BPR Menurut Lapangan Usaha Di Provinsi Bengkulu (Juta Rupiah), 2017 - 2021 <i>The Positions of Working Capital Loan of Rupiahs and Foreign Currency Granted by Commercial dan Rural Banks by Business Field in Bengkulu Province (Million Rupiahs), 2017 - 2021.....</i>	520
10.16	Posisi Pinjaman Rupiah dan Valuta Asing yang Diberikan Bank Umum dan BPR Menurut Jenis Bank Di Provinsi Bengkulu (Juta Rupiah), 2010 - 2021 <i>The Loan Positions of Rupiahs and Foreign Currency Granted by Group of Banks in Bengkulu Province (Million Rupiahs), 2010 - 2021.....</i>	522
11.	PENGELUARAN PENDUDUK/POPULATION EXPENDITURE	525
11.1	Rata-rata Pengeluaran per Kapita Sebulan Menurut Kelompok Komoditas dan Daerah Tempat Tinggal di Provinsi Bengkulu (rupiah), 2020 dan 2021 <i>Monthly Average Expenditure per Capita by Commodity Group and Urban Rural Classification in Bengkulu Province (rupiahs), 2020 and 2021</i>	536
11.2	Persentase Pengeluaran per Kapita Sebulan Menurut Kelompok Komoditas dan Daerah Tempat Tinggal di Provinsi Bengkulu, 2020 dan 2021 <i>Percentage of Monthly Expenditure per Capita by Commodity Group and Urban Rural Classification in Bengkulu Province, 2020 and 2021 ...</i>	538

11.3	Rata-rata Pengeluaran per Kapita Sebulan Makanan dan Bukan Makanan di Daerah Perkotaan dan Perdesaan Menurut Kabupaten/Kota di Provinsi Bengkulu (rupiah), 2020 dan 2021 <i>Monthly Average of Food and Non-Food Expenditure per Capita in Urban and Rural Areas by Regency/Municipality in Bengkulu Province (rupiahs), 2020 and 2021</i>	540
11.4	Persentase Pengeluaran per Kapita Sebulan Makanan dan Bukan Makanan di Daerah Perkotaan dan Perdesaan Menurut Kabupaten/Kota di Provinsi Bengkulu, 2020 dan 2021 <i>Percentage of Monthly Food and Non-Food Expenditure per Capita in Urban and Rural Areas by Regency/Municipality in Bengkulu Province, 2020 and 2021</i>	541
11.5	Persentase Penduduk Menurut Golongan Pengeluaran Per Kapita Sebulan, 2020 dan 2021 <i>Percentage of Population by Class of Monthly Expenditure per Capita, 2020 and 2021</i>	542
11.6	Nilai skor Pola Pangan Harapan (PPH) Konsumsi Pangan Menurut Menurut Kabupaten/Kota di Provinsi Bengkulu, 2019 - 2021 <i>Value of Food Consumption Expectation Score (FCE) of Food Consumption by Regency / Municipality in Bengkulu Province, 2019 - 2021</i>	543
12.	PERDAGANGAN LUAR NEGERI/FOREIGN TRADE	545
12.1	EKSPOR EXPORT	555
12.1.1	Volume dan Nilai Ekspor dirinci Menurut Jenis Komoditi di Provinsi Bengkulu, 2020 dan 2021 <i>Volume and Value of Export by Type of Commodity in Bengkulu Province, 2020 and 2021</i>	555
12.1.2	Volume dan Nilai Ekspor Provinsi Bengkulu Menurut Negara Tujuan, 2020-2021 <i>Volume and Value of Export in Bengkulu Province by Destination Country, 2020-2021</i>	556
12.1.3	Volume dan Nilai Ekspor di Provinsi Bengkulu Menurut Pelabuhan Muat, 2020 dan 2021 <i>Volume and Value of Export in Bengkulu Province by Loading Port, 2020 and 2021</i>	557

12.2	IMPOR <i>IMPORT</i>	558
12.2.1	Volume dan Nilai Impor Provinsi Bengkulu Menurut Negara Asal, 2020 dan 2021 <i>Volume and Value of Import in Bengkulu Province by Country of Origin, 2020 and 2021</i>	558
12.3	NERACA PERDAGANGAN <i>BALANCE OF TRADE</i>	559
12.3.1	Nilai Neraca Perdagangan Provinsi Bengkulu menurut bulan, 2020 - 2021 <i>Bengkulu Province's Balance of Trade value by month, 2020-2021</i>	559
13.	SISTEM NERACA REGIONAL/SYSTEM OF REGIONAL ACCOUNTS	561
13.1	PRODUK DOMESTIK REGIONAL BRUTO PROVINSI <i>PROVINCIAL GROSS REGIONAL DOMESTIC PRODUCT</i>	573
13.1.1	Produk Domestik Regional Bruto Atas Dasar Harga Berlaku Menurut Lapangan Usaha (miliar rupiah), 2017–2021 <i>Gross Regional Domestic Product at Current Market Prices by Industry (billion rupiahs), 2017–2021</i>	573
13.1.2	Produk Domestik Regional Bruto Atas Dasar Harga Konstan 2010 Menurut Lapangan Usaha (miliar rupiah), 2017–2021 <i>Gross Regional Domestic Product at 2010 Constant Market Prices by Industry (billion rupiahs), 2017–2021</i>	580
13.1.3	Distribusi Persentase Produk Domestik Regional Bruto Atas Dasar Harga Berlaku Menurut Lapangan Usaha, 2017–2021 <i>Percentage Distribution of Gross Regional Domestic Product at Current Market Prices by Industry, 2017–2021</i>	587
13.1.4	Laju Pertumbuhan Produk Domestik Regional Bruto Atas Dasar Harga Konstan 2010 Menurut Lapangan Usaha (persen), 2018–2021 <i>Growth Rate of Gross Regional Domestic Product at 2010 Constant Market Prices by Industry (percent), 2018–2021</i>	594
13.1.5	Produk Domestik Regional Bruto Atas Dasar Harga Berlaku Menurut Jenis Pengeluaran di Provinsi Bengkulu (miliar rupiah), 2017 – 2021 <i>Gross Regional Domestic Product at Current Market Prices by Type of Expenditure in Bengkulu Province (billion rupiahs), 2017 – 2021</i>	601

13.1.6	Produk Domestik Regional Bruto Atas Dasar Harga Konstan 2010 Menurut Jenis Pengeluaran di Provinsi Bengkulu (miliar rupiah), 2017 – 2021 <i>Gross Regional Domestic Product at 2010 Constant Market Prices by Type of Expenditure in Bengkulu Province (billion rupiahs), 2017 – 2021</i>	603
13.1.7	Distribusi Persentase Produk Domestik Regional Bruto Atas Dasar Harga Berlaku Menurut Pengeluaran di Provinsi Bengkulu, 2017–2021 <i>Percentage Distribution of Gross Regional Domestic Product at Current Market Prices by Expenditure in Bengkulu Province, 2017–2021</i>	605
13.1.8	Laju Pertumbuhan Produk Domestik Regional Bruto Atas Dasar Harga Konstan 2010 Menurut Pengeluaran di Provinsi Bengkulu (persen), 2017–2021 <i>Growth Rate of Gross Regional Domestic Product at 2010 Constant Market Prices by Expenditure in Bengkulu Province (percent), 2017–2021</i>	607
13.2	PRODUK DOMESTIK REGIONAL BRUTO KABUPATEN/KOTA REGENCY/MUNICIPAL GROSS REGIONAL DOMESTIC PRODUCT	609
13.2.1	Produk Domestik Regional Bruto Atas Dasar Harga Berlaku Menurut Kabupaten/ Kota (miliar rupiah), 2017–2021 <i>Gross Regional Domestic Product at Current Market Prices by Regency/ Municipality (billion rupiahs), 2017–2021</i>	609
13.2.2	Produk Domestik Regional Bruto Atas Dasar Harga Konstan 2010 Menurut Kabupaten/Kota (miliar rupiah), 2017–2021 <i>Gross Regional Domestic Product at Constant 2010 Prices by Regency/ Municipality (billion rupiahs), 2017–2021</i>	610
13.2.3	Distribusi Persentase Produk Domestik Regional Bruto Atas Dasar Harga Berlaku Menurut Kabupaten/Kota, 2017–2021 <i>Percentage Distribution of Gross Regional Domestic Product at Current Market Prices by Regency/Municipality, 2017–2021</i>	611
13.2.4	Laju Pertumbuhan Produk Domestik Regional Bruto Atas Dasar Harga Konstan 2010 Menurut Kabupaten/Kota (persen), 2018–2021 <i>Growth Rate of Gross Regional Domestic Product at 2010 Constant Market Prices by Regency/Municipality (percent), 2018–2021</i>	612

13.2.5	Produk Domestik Regional Bruto per Kapita Atas Dasar Harga Berlaku Menurut Kabupaten/Kota (ribu rupiah), 2017–2021 <i>Per Capita Gross Regional Domestic Product at Current Market Prices by Regency/Municipality (thousand rupiahs), 2017–2021</i>	613
13.2.6	Produk Domestik Regional Bruto per Kapita Atas Dasar Harga Konstan 2010 Menurut Kabupaten/Kota (ribu rupiah), 2017–2021 <i>Per Capita Gross Regional Domestic Product at 2010 Constant Market Prices by Regency/Municipality (thousand rupiahs), 2017–2021</i>	614
13.2.7	Laju Pertumbuhan Produk Domestik Regional Bruto per Kapita Atas Dasar Harga Konstan 2010 Menurut Kabupaten/Kota (persen), 2018–2021 <i>Growth Rate of per Capita Gross Regional Domestic Product at 2010 Constant Market Prices by Regency/Municipality (percent), 2018–2021</i>	615
14.	PERBANDINGAN ANTARPROVINSI/NATIONAL COMPARISON ...	617
14.1	Jumlah Penduduk Menurut Provinsi di Indonesia (ribu), 2017–2021 <i>Population by Province in Indonesia (thousand), 2017–2021</i>	628
14.2	Laju Pertumbuhan Produk Domestik Regional Bruto Atas Dasar Harga Konstan 2010 Menurut Provinsi di Indonesia (persen), 2017–2021 <i>Growth Rate of Gross Regional Domestic Products at 2010 Constant Market Prices by Province in Indonesia (percent), 2017–2021</i>	630
14.3	Indeks Harga Konsumen 82 Kota di Indonesia (2012=100), 2017–2021 <i>Consumer Price Indices 82 Cities in Indonesia (2012=100), 2017–2021</i>	632
14.4	Jumlah Penduduk Miskin Menurut Provinsi di Indonesia (ribu), 2017–2021 <i>Number of Poor Population by Province in Indonesia (thousand), 2017–2021</i>	637
14.5	Indeks Pembangunan Manusia Menurut Provinsi di Indonesia, 2017–2021 <i>Human Development Index by Province in Indonesia, 2017–2021.....</i>	639

DAFTAR GAMBAR/LIST OF FIGURES

		Halaman Page
1.1	Luas Daerah menurut Kabupaten/Kota (%), 2021 <i>Area of Regency/Municipality (%), 2021</i>	10
1.2	Jumlah Hari Hujan di Provinsi Bengkulu (hari), 2021 <i>Number of Rainy Days in Bengkulu Province (day), 2021</i>	11
2.1	Jumlah Kecamatan menurut Kabupaten/Kota di Provinsi Bengkulu, 2021 <i>Number of Subdistrict by Regency/Municipality in Bengkulu Province, 2021</i>	40
2.2	Jumlah Anggota Dewan Perwakilan Rakyat Daerah Provinsi Bengkulu Menurut Partai Politik, 2021 <i>Number of Regional House of Representatives's Members of Bengkulu Province by Political Parties, 2021</i>	41
3.1	Kepadatan Penduduk menurut Kabupaten/Kota (Jiwa per km ²) di Provinsi Bengkulu, 2021 <i>Population Density by Regency/Municipality in Bengkulu Province (People per km²), 2021</i>	71
3.2	Tingkat Pengangguran Terbuka (TPT) Menurut Kabupaten/Kota, 2021 <i>Unemployment Rate (UR) by Regency/Municipality, 2019–2021</i>	72
4.1	Indeks Pembangunan Manusia Menurut Kabupaten/Kota di Provinsi Bengkulu, 2021 <i>Human Development Index by Regency/Municipality in Bengkulu Province, 2021</i>	129
4.2	Indeks Pembangunan Gender Menurut Kabupaten/Kota di Provinsi Bengkulu, 2020 <i>Gender Development Index by Regency/Municipality in Bengkulu Province, 2020</i>	130
5.1	Produksi Karet menurut Kabupaten/Kota di Provinsi Bengkulu, 2021 <i>Production of Rubber by Regency/Municipality in Bengkulu Province, 2021</i>	283

5.2	Populasi Sapi Potong menurut Kabupaten/Kota di Provinsi Bengkulu, 2021 <i>Population of Beef Cattle by Regency/Municipality in Bengkulu Province, 2021</i>	284
6.1	Lumlah Pelanggan Listrik Menurut Unit Layanan Pelanggan di Provinsi Bengkulu, 2021 <i>Number of Electricity Customers by Customer Service Unit in Bengkulu Province, 2021</i>	413
6.2	Indeks Kualitas Udara di Provinsi Bengkulu, 2021 <i>Air Quality Index in Bengkulu Province, 2021</i>	414
7.1	Jumlah Tenaga Kerja pada Industri Besar dan Sedang di Provinsi Bengkulu, 2020 <i>Workers Engaged in Large and Medium Manufacturing Industry in Bengkulu Province, 2020</i>	431
8.1	Jumlah Akomodasi dan Hotel Menurut Kabupaten/Kota di Provinsi Bengkulu, 2021 <i>Number of Accommodations and Hotels by Regency/Municipality in Bengkulu Province, 2021</i>	445
8.2	Jumlah Destinasi Wisata yang Terdaftar Menurut Kabupaten/Kota di Provinsi Bengkulu, 2021 <i>Number of Registered Tourism Destinations by Regency / Municipality in Bengkulu Province, 2021</i>	446
9.1	Jumlah Kendaraan Bermotor Menurut Kabupaten/Kota di Provinsi Bengkulu (unit), 2021 <i>Number of Registered Motor Vehicles by Regency/Municipality in Bengkulu Province (units), 2021</i>	474
9.2	Jumlah Base Transceiver Station (BTS) menurut Kabupaten/Kota di Provinsi Bengkulu, 2021 <i>Number of Base Transceiver Station (BTS) by Regency/Municipality in Bengkulu Province, 2021</i>	475
10.1	Jumlah Koperasi Aktif dan Bersertifikat Nomor Induk Koperasi (NIK) Menurut Kabupaten/Kota di Provinsi Bengkulu, 2021 <i>Number of Active Cooperatives and Cooperative Master Number (CMN) Certified by Regency / Municipality in Bengkulu Province, 2021</i> .	495

10.2	Indeks Kemahalan Konstruksi Menurut Kabupaten/Kota di Provinsi Bengkulu, 2021 <i>Construction Cost Index by Regency/Municipality in Bengkulu Province, 2021</i>	496
11.1	Rata-rata Pengeluaran per Kapita Sebulan Menurut Kabupaten/Kota di Provinsi Bengkulu (rupiah), 2021 <i>Monthly Average of Expenditure per Capita by Regency/Municipality in Bengkulu Province (rupiahs), 2020 and 2021</i>	532
11.2	Nilai skor Pola Pangan Harapan (PPH) Konsumsi Pangan Menurut Menurut Kabupaten/Kota di Provinsi Bengkulu, 2021 <i>Value of Food Consumption Expectation Score (FCE) of Food Consumption by Regency / Municipality in Bengkulu Province, 2021</i>	533
12.1	Nilai Ekspor Menurut Jenis Komoditi di Provinsi Bengkulu, 2021 <i>Value of Export by Type of Commodity in Bengkulu Province, 2021</i>	551
12.2	Nilai Neraca Perdagangan Provinsi Bengkulu menurut bulan, 2021 <i>Bengkulu Province's Balance of Trade value by month, 2021</i>	552
13.1	Produk Domestik Regional Bruto Atas Dasar Harga Berlaku Menurut Kabupaten/Kota di Provinsi Bengkulu (Miliar rupiah), 2021 <i>Gross Regional Domestic Product at Current Market Prices by Regency/Municipality in Bengkulu Province (Billions rupiahs), 2021</i>	569
13.2	Laju Pertumbuhan Produk Domestik Regional Bruto Atas Dasar Harga Konstan 2010 Menurut Kabupaten/Kota di Provinsi Bengkulu (persen), 2021 <i>Growth Rate of Gross Regional Domestic Product at 2010 Constant Market Prices by Regency/Municipality in Bengkulu Province (percent), 2021</i>	570
14.1	Laju Pertumbuhan Produk Domestik Regional Bruto Atas Dasar Harga Konstan 2010 Menurut Provinsi di Indonesia (persen), 2021 <i>Growth Rate of Gross Regional Domestic Products at 2010 Constant Market Prices by Province in Indonesia (percent), 2021</i>	624
14.2	Indeks Pembangunan Manusia Menurut Provinsi di Indonesia, 2021 <i>Human Development Index by Province in Indonesia, 2021</i>	625

PENJELASAN UMUM/EXPLANATORY NOTES

Tanda-tanda, satuan-satuan, dan lain-lainnya yang digunakan dalam publikasi ini adalah sebagai berikut:

Symbols, measurement units, and acronyms which are used in this publication, are as follows:

1. TANDA-TANDA/SYMBOLS

Data tidak tersedia/ <i>Data not available</i>	: ...
Tidak ada atau nol / <i>Null or zero</i>	: -
Data dapat diabaikan/ <i>Data negligible</i>	: 0
Tanda decimal/ <i>Decimal point</i>	: ,
Data tidak dapat ditampilkan/ <i>Not applicable</i>	: NA
Angka estimasi/ <i>Estimated figures</i>	: e
Angka diperbaiki/ <i>Revised figures</i>	: r
Angka sementara/ <i>Preliminary figures</i>	: x
Angka sangat sementara/ <i>Very preliminary figures</i>	: xx
Angka sangat sangat sementara/ <i>Very very preliminary figures</i>	: xxx

2. SATUAN/UNITS

barel/ <i>barrel</i>	: 158,99 liter/ <i>litres</i> = 1/6,2898 m ³
hektar (ha)/ <i>hectare (ha)</i>	: 10 000 m ²
kilometer (km)/ <i>kilometres (km)</i>	: 1 000 meter/ <i>meters (m)</i>
knot/ <i>knot</i>	: 1,8523 km/jam (<i>km/hour</i>)
kuintal/ <i>quintal</i>	: 100 kg
KWh	: 1 000 Watt hour
MWh	: 1 000 KWh
liter (untuk beras)/ <i>litre (for rice)</i>	: 0,80 kg
MMSCF	: 1/35,3 m ³
metrik ton (m.ton)/ <i>metric ton (m. ton)</i>	: 0,98421 long ton = 1 000 kg
ons/ <i>ounce</i>	: 28,31 gram/ <i>grams</i>
ton	: 1 000 kg

Satuan lain: buah, dus, butir, helai/lembar, kaleng, batang, pulsa, ton kilometer (ton-km), jam, menit, persen (%).

Other units: unit, pack, pieces, sheet, tin, pulse, ton-kilometres(ton-km), hour, minute, percent (%).

Perbedaan angka di belakang koma disebabkan oleh pembulatan angka.

The difference in decimal numbers is caused by rounding.

DAFTAR SINGKATAN/ LIST OF ABBREVIATIONS

SI	: Stasiun Iklim
SIMPK	: Stasiun Meteorologi Pertanian Khusus
t.t	: Tempat tidur
BCG	: Bacillus Calmette Guerin
DPT	: Difteri, Pertusis, Tetanus
TT	: Tetanus Toxoid
IOT	: Industri Obat Tradisional/ <i>Traditional Medicine Industry</i>
IKOT	: Industri Kecil Obat Tradisional/ <i>Traditional Medicine Small</i>
Alkes	: Alat kesehatan/ <i>Health Kits</i>
PKRT	: Perbekalan Kesehatan Rumah tangga/ <i>Household Health Logistics</i>
Kompl	: Komplemen/ <i>Complement</i>
IRTP	: Industri Pangan Produksi Rumah Tangga/ <i>Foods Home Industry</i>
PBF	: Pedagang Besar Farmasi/ <i>Pharmacy Whole-seller</i>
GFK	: Gudang Farmasi Kab/Kota/Regency/ <i>Municipality Pharmacy Warehouse</i>
RB	: Rumah Bersalin/ <i>Delivery House</i>
Pustu	: Puskesmas pembantu/ <i>Auxiliary Public Health Center</i>
BP	: Balai Pengobatan/ <i>Polyclinic</i>
TPS	: Tempat Pembuangan Sementara / <i>landfill</i>
Jamkesmas	: Jaminan kesehatan masyarakat miskin/ <i>Poor public health insurance</i>
PJKMU	: Program Jaminan Kesehatan Masyarakat Umum
SIUP	: Surat Ijin Usaha Perdagangan/ <i>Trading Permission Letter</i>
TDP	: Tanda Daftar Perusahaan/ <i>Company Registration Identity</i>
API	: Angka Pengenal Importir/ <i>Importer's Identity Number</i>

Statistik Kunci, 2019–2021 Key Statistics, 2019–2021

Rincian/Description (1)	Satuan/Unit (2)	2019 (5)	2020 (6)	2021 (7)
SOSIAL/SOCIAL				
Penduduk ¹ /Population ¹	juta/million	1 991,80	2 010,67	2 032,94 ²
Angka Harapan Hidup ^{1-e} /Life Expectancy Rate ¹	tahun/years	69,21	69,35	69,42
Penduduk usia 7-24 tahun yang masih bersekolah/ Population aged 7-24 years who are still in school	%	75,23	75,14	74,10
Tingkat Partisipasi Angkatan Kerja -TPAK ³ Labour Force Participation Rate-LFPR ³	%	70,09 ⁴	71,73 ⁴	69,75
Tingkat Pengangguran Terbuka-TPT ³ Unemployment Rate-UR ³	%	3,26 ⁴	4,07 ⁴	3,65
Penduduk Miskin ⁵ /Poor People ⁵	juta/million	302,3	302,58	306,00
Persentase Penduduk Miskin ⁵ Percentage of Poor People ⁵	%	15,23	15,03	15,05
Indeks Pembangunan Manusia-IPM ⁶ Human Development Index ⁶	–	71,21	71,4	71,64
EKONOMI/ECONOMIC				
Produk Domestik Regional Bruto (PDRB) Harga Berlaku ⁷ Gross Regional Domestic Bruto (GRDP) at Current Price ⁷	triliun rupiah trillion rupiahs	72 098,24	73 305,27 ^x	79 576,33 ^{xx}
Laju Pertumbuhan Ekonomi ⁷ /Economic Growth ⁷	%	4,94	-0,02 ^x	3,24 ^{xx}
Ekspor/Export	juta/million US\$	208,55	153,73	238,10
Impor/Import	juta/million US\$	27,68	3,27	1,93

Catatan/Notes: ¹ Data 2006–2009: berdasarkan hasil SUPAS 2005; mulai 2010: Hasil proyeksi penduduk Indonesia 2010–2035 (pertengahan tahun/Juni)/Data in 2006–2009: based on SUPAS 2005; since 2010: The result of Indonesia population projection 2010–2035 (mid year/June)

² Hasil Proyeksi Penduduk Interim 2020–2023 (Pertengahan tahun/Juni)/ The result of Interim Population Projection 2020–2023 (mid year/June)

³ Kondisi Agustus/Condition at August

⁴ Menggunakan penimbang hasil proyeksi penduduk SUPAS 2015 / Uses a weighting of the population projection results from SUPAS 2015

⁵ Kondisi Maret/Condition at March

⁶ Sejak tahun 2010, IPM dihitung dengan metode baru. Komponen IPM metode baru adalah angka harapan hidup saat lahir, harapan lama sekolah, rata-rata lama sekolah, dan pengeluaran per kapita/Since 2010, HDI was calculated using new method. New HDI component are life expectancy at birth, expected years of schooling, means years of schooling, and expenditure per capita

⁷ Mulai tahun 2010 mengadopsi System of National Account 2008 (SNA 2008)/Since 2010 is in line with System of National Account 2008 (SNA 2008)

Geografi dan Iklim

Geography and Climate

Curah Hujan Bulanan di Provinsi Bengkulu 2020-2021

Monthly Percipitation of Bengkulu Province 2020-2021

- 2021
- 2020

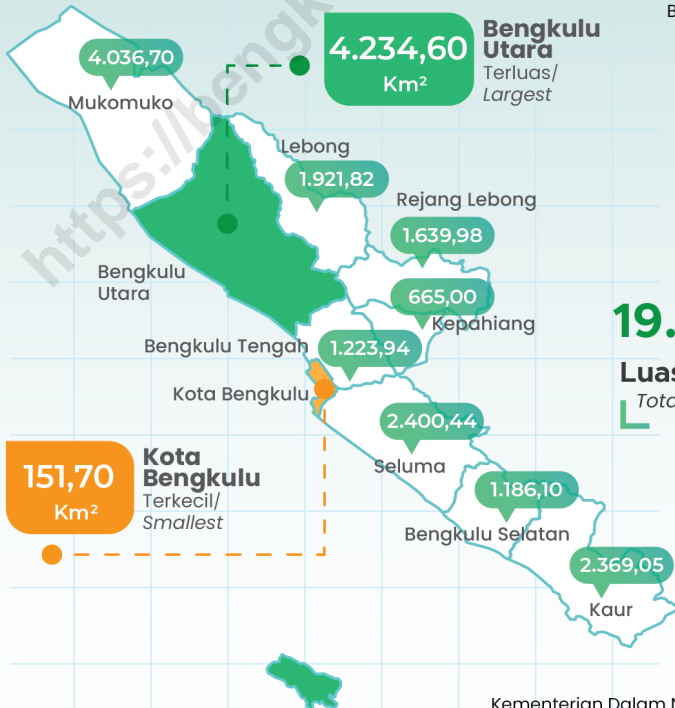
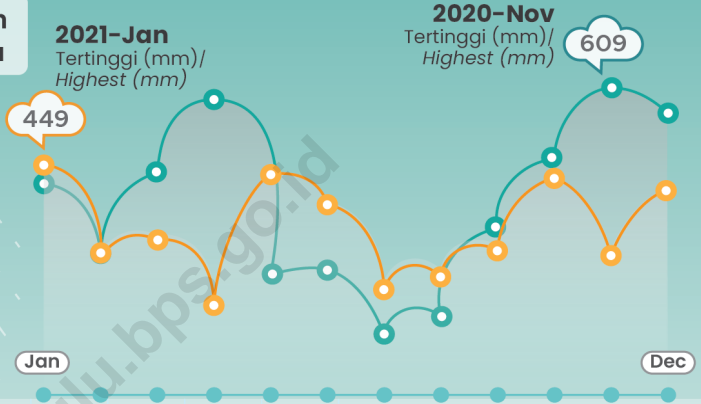

Sumber/Source:
Badan Meteorologi, Klimatologi, dan Geofisika/Meteorology, Climatology, and Geophysics Agency

Sumber/Source:
Kementerian Dalam Negeri/Ministry of Home Affairs

PENJELASAN TEKNIS

1. Secara astronomis, Provinsi Bengkulu terletak antara 2°16' sampai 3°31'LS dan antara 101°01' sampai 103°41'BT. Sementara jika dilihat dari letak geografisnya, Provinsi Bengkulu di sebelah utara berbatasan dengan Provinsi Sumatera Barat, di sebelah selatan berbatasan dengan Samudera Indonesia dan Provinsi Lampung, di sebelah barat berbatasan dengan Samudera Indonesia, dan di sebelah timur berbatasan dengan Provinsi Jambi dan Provinsi Sumatera Selatan.
2. Provinsi Bengkulu terletak di sebelah Barat pegunungan Bukit Barisan. Luas wilayah Provinsi Bengkulu mencapai lebih kurang 1.991.933 hektar atau 19.919,33 kilometer persegi. Wilayah Provinsi Bengkulu memanjang dari perbatasan Provinsi Sumatera Barat sampai ke perbatasan Provinsi Lampung dan jaraknya lebih kurang 567 kilometer. Provinsi Bengkulu berbatasan langsung dengan Samudera Indonesia pada garis pantai sepanjang lebih kurang 525 kilometer. Bagian timurnya berbukit-bukit dengan dataran tinggi yang subur, sedangkan pada bagian barat merupakan dataran rendah yang relatif sempit, memanjang dari utara ke selatan diselingi daerah yang bergelombang.

TECHNICAL NOTES

1. *Astronomically, Bengkulu Province is located between latitudes 2°16'S to 3°31'S and between longitudes 101°01'E to 103°41'E. Meanwhile, if viewed from its geographical position, on the north side Bengkulu province shares borders with West Sumatera Province, on the south side with Indian Ocean and Lampung Province, on the west side with Indian Ocean, and on the east side with the Provinces of Jambi and South Sumatera.*
2. *Bengkulu province is located in the western side of Bukit Barisan Mountains. The total area of Bengkulu Province reaches approximately 1,991,933 hectares or 19,919.33 square kilometers. The region of Bengkulu Province extends from the border of West Sumatera Province to the border of Lampung Province, and the distance is approximately 567 kilometers. Bengkulu Province is directly adjacent to the Indian Ocean on a coastline of approximately 525 kilometers. The eastern part is hilly with lush highlands, while the western part is relatively narrow lowland, elongated from the north to south, interspersed by bumpy areas.*

3. Hujan adalah titik-titik air di udara atau awan yang sudah terlalu berat karena kandungan airnya sudah sangat banyak, sehingga akan jatuh kembali ke permukaan bumi sebagai hujan (presipitasi). Alat untuk mengukur hujan adalah fluviometer.
4. Curah hujan merupakan ketebalan air hujan yang terkumpul pada luasan 1 m^2 . Satuan curah hujan yang digunakan Badan Meteorologi Klimatologi dan Geofisika (BMKG) adalah millimeter (mm). Curah hujan dihitung dengan satuan mm, yaitu air yang tertampung pada area seluas $1 \text{ m} \times 1 \text{ m}$ (m^2). Jadi curah hujan 1 mm adalah jumlah air yang turun dari langit sebanyak $1 \text{ mm} \times 1 \text{ m} \times 1 \text{ m} = 0,001 \text{ m}^3 = 1 \text{ liter}$.
5. Suhu udara (temperatur) adalah ukuran energi kinetik rata-rata dari pergerakan molekul-molekul. Suhu suatu benda ialah keadaan yang menentukan kemampuan benda tersebut untuk memindahkan (transfer) panas ke benda-benda lain atau menerima panas dari benda-benda lain tersebut. Dalam sistem dua benda, benda yang kehilangan panas dikatakan benda yang bersuhu lebih tinggi.
6. Alat untuk mengukur temperatur adalah thermometer. Namun dalam pengamatan meteorologi dan klimatologi, umumnya digunakan thermometer kaca
3. *Rain is water droplets in the air or a cloud that is too heavy because the water content is already very much, so it will fall back to the earth's surface as rain (precipitation). Tools to measure rainfall is fluviometer.*
4. *Rainfall is the thickness of the rainwater collected in an area of 1 m^2 . Unit precipitation used Meteorology and Geophysics Agency (BMKG) is millimeters (mm). Rainfall is calculated in mm, ie water being stored in an area of $1 \text{ m} \times 1 \text{ m}$ (m^2). So rainfall of 1 mm is the amount of water that fell from the sky as much as $1 \text{ mm} \times 1 \text{ m} \times 1 \text{ m} = 0,001 \text{ m}^3 = 1 \text{ liter}$.*
5. *Air temperature (temperature) is a measure of the average kinetic energy from the movement of molecules. Temperature of an object is the state which decides whether the object is to move (transfer) of heat to other objects or receive the heat from the other objects. In a system of two objects, objects that heat loss is said to objects higher temperature.*
6. *Instrument for measuring temperature is a thermometer. But in the observation of meteorology and climatology, commonly used glass thermometer (liquid-in-glass*

(*liquid-in-glass thermometer*) untuk peralatan konvensional dan thermometer PT-100 untuk peralatan-peralatan digital. Thermometer kaca (*liquid-in-glass thermometer*) umumnya menggunakan Air raksa (*mercury*) untuk pengukuran temperatur diatas suhu *freezing point* (-38,3 °C) dan menggunakan alkohol untuk pengukuran yang memiliki jangkauan ukur dibawah/sekitar *freezing point*.

7. Kelembaban udara/lengas udara adalah pola persebaran penduduk di suatu wilayah, baik berdasarkan batas-batas geografis maupun berdasarkan batas-batas administrasi pemerintahan.

thermometer) for conventional equipment and thermometer PT-100 for digital equipment. Glass Thermometer (*liquid-in-glass thermometer*) typically use mercury (*mercury*) for the measurement of temperatures above the freezing point temperature (-38.3° C) and the use of alcohol for measurement has measuring range under/ around freezing point.

7. Humidity air is the pattern of population distribution in an area, whether based on geographical boundaries and is based on the limits of government administration.

ULASAN**Geografi**

Provinsi Bengkulu terletak di sebelah Barat pegunungan Bukit Barisan. Luas wilayah Provinsi Bengkulu mencapai lebih kurang 1.991.933 hektar atau 19.919,33 kilometer persegi. Wilayah Provinsi Bengkulu memanjang dari perbatasan Provinsi Sumatera Barat sampai ke perbatasan Provinsi Lampung dan jaraknya lebih kurang 567 kilometer.

Secara astronomis, Provinsi Bengkulu terletak pada 2°16'LS sampai 3°31'LS dan 101°01'BT sampai 103°41'BT. Sementara jika dilihat dari letak geografisnya, Provinsi Bengkulu di sebelah utara berbatasan dengan Provinsi Sumatera Barat, di sebelah selatan berbatasan dengan Samudera Indonesia dan Provinsi Lampung, di sebelah barat berbatasan dengan Samudera Indonesia, dan di sebelah timur berbatasan dengan Provinsi Jambi dan Provinsi Sumatera Selatan.

Provinsi Bengkulu berbatasan langsung dengan Samudera Indonesia pada garis pantai sepanjang lebih kurang 525 kilometer. Bagian timurnya berbukit bukit dengan dataran tinggi yang subur, sedangkan pada bagian barat merupakan dataran rendah yang relatif sempit, memanjang dari utara ke selatan diselingi daerah yang bergelombang.

Provinsi Bengkulu terbagi dalam sepuluh kabupaten/kota, dimana Kabupaten Bengkulu Utara merupakan

DESCRIPTION**Geography**

Bengkulu Province, or known as Bengkulu, is located on the western side of the Bukit Barisan Mountains. The total area of this province reaches approximately 1,991,933 hectares or 19,919.33 square kilometers. The region of Bengkulu Province extends from the border of Sumatera Selatan Province to the border of Lampung Province, with the distance between those borders being approximately 567 kilometers.

Astronomically, Bengkulu Province is located between latitudes 2°16'S to 3°31'S and between longitudes 101°01'E to 103°41'E. Meanwhile, from its geographical position, on the north side, Bengkulu province shares borders with Sumatera Barat Province, on the south side with the Indian Ocean, and Lampung Province, on the west side with the Indian Ocean, and the east side with the Provinces of Jambi and South Sumatera.

Bengkulu is directly located next to the Indian Ocean on a coastline of approximately 525 kilometers. The eastern part is hilly with fertile highlands, while the western part has relatively narrow lowlands. The area is bounded from the north to the south, with undulating lands in between.

There are ten regencies/cities in Bengkulu Province of which Bengkulu Utara Regency is the largest regency

wilayah terluas yang memiliki porsi sebesar 21,71 persen dari total seluruh wilayah Provinsi Bengkulu, sedangkan wilayah terkecil dimiliki oleh Kota Bengkulu yang hanya sebesar 0,76 persen dari total luas Provinsi Bengkulu. Terdapat sepuluh pulau yang berada dalam wilayah geografis Provinsi Bengkulu. Satu pulau berada di Kota Bengkulu dan sembilan lainnya di Kabupaten Bengkulu Utara yang salah satunya merupakan pulau terbesar di Provinsi Bengkulu yaitu Pulau Enggano.

Iklim (Musim)

Musim yang terjadi di Wilayah Provinsi Bengkulu, sebagaimana wilayah lain di Indonesia dikenal mengalami dua musim, yaitu musim hujan yang terjadi di bulan Desember-Maret dan musim kemarau yang terjadi di bulan Juni-September. Sementara pada bulan April-Mei dan Oktober-November merupakan masa peralihan atau pancaroba.

Pengamatan unsur iklim di Stasiun Pengamatan Badan Meteorologi Klimatologi dan Geofisika (BMKG) di Provinsi Bengkulu antara lain suhu, kelembaban udara, kecepatan angin, dan tekanan udara.

Rata-rata suhu udara (temperatur) di Provinsi Bengkulu pada tahun 2021 yaitu pada suhu 28,7° C, lebih rendah jika dibandingkan dengan rata-rata suhu pada tahun sebelumnya yaitu sebesar 29,0° C. Suhu minimum pada tahun 2021 sebesar 22,0° C dengan suhu udara terendah terjadi pada

which shares 21.71 percent of the total area of Bengkulu Province, whilst the smallest area is Bengkulu Municipality which shares only 0.76 percent of the total area of Bengkulu Province. In addition, Bengkulu consists of ten islands as well. One island is located in Bengkulu Municipality and nine others belong to Bengkulu Utara Regency, one of which is the largest island in Bengkulu Province, namely Enggano Island.

Climate and Season

Bengkulu, just like other regions in Indonesia experiences two seasons each year, the rainy season occurs from December to March and the dry season occurs from June to September. Meanwhile, from April to May and October to November, there is a transition season.

The Climate Elements observed at the Meteorology, Climatology, and Geophysics Agency Station in Bengkulu Province are temperature, humidity, wind velocity, and atmospheric pressure.

The average air temperature in Bengkulu Province in 2021 was 28.7°C, lower than the average air temperature in the previous year, which was 29.0°C. The minimum temperature in 2021 was 22.0°C with the lowest air temperature occurring in October and the maximum average temperature was 34.8°C with

bulan Oktober dan suhu maksimum sebesar 34,8° C dengan suhu udara tertinggi terjadi pada bulan Mei.

Rata-rata kelembaban udara sepanjang tahun 2021 adalah 76,8 persen, lebih tinggi jika dibandingkan dengan tahun 2020 yang sebesar 77,0 persen. Kelembaban udara minimum pada tahun 2021 sebesar 48,0 persen dengan kelembaban udara terendah terjadi pada bulan Mei dan Juli dan kelembaban udara maksimum sebesar 100 persen dengan kelembaban udara tertinggi terjadi pada bulan Juni, Oktober, dan November.

Rata-rata kecepatan angin pada tahun 2021 adalah sekitar 5,0 meter/detik, lebih tinggi jika dibandingkan dengan rata-rata kecepatan angin pada tahun sebelumnya sebesar 2,6 meter/detik. Kecepatan angin maksimum pada tahun 2021 sebesar 22,0 meter/detik.

Rata-rata tekanan udara yang tercatat sepanjang tahun 2021 adalah sebesar 1.008,1 mb, lebih besar jika dibandingkan dengan tahun sebelumnya dengan rata-rata tekanan udara sebesar 1.008,0 mb. Rata-rata tekanan udara minimum pada tahun 2021 sebesar 1.003,0 mb dengan tekanan udara terendah terjadi pada bulan Januari dan tekanan udara maksimum sebesar 1.014,8 mb dengan tekanan udara tertinggi terjadi pada bulan Oktober.

Jumlah curah hujan di Provinsi Bengkulu sepanjang tahun 2021 memiliki rata-rata sebesar 3.658,1 mm, lebih rendah jika dibandingkan

the highest air temperature occurring in May.

The average air humidity throughout 2021 was 76.8 percent, higher than the average air humidity throughout 2020 which was 77.0 percent. The minimum air humidity in 2021 was 48.0 percent with the lowest humidity occurring in May and July and the maximum humidity being 100 percent with the highest humidity occurring in June, October, and November.

The average wind speed in 2021 was around 5.0 meters/second, higher than the average wind speed in the previous year which was 2.6 meters/second. The maximum wind speed in 2021 was 22.0 meters/second.

The average air pressure recorded throughout 2021 was 1,008.1 MB, higher than the average air pressure in the previous year which was 1,008.82 MB. The minimum average air pressure in 2021 was 1,003.0 MB with the lowest air pressure occurring in January and the maximum air pressure was 1,014.8 MB with the highest air pressure occurring in October.

The rainfall in Bengkulu Province throughout 2021 had an average of 3,658.1 mm, lower than the previous year with an average rainfall of 4,272.5 mm.

terhadap tahun sebelumnya dengan rata-rata curah hujan 4.272,5 mm. Jumlah curah hujan tertinggi tahun 2021 terjadi pada bulan Januari yaitu sebesar 447,4 mm dan yang terendah terjadi pada bulan April yaitu sebesar 158,9 mm.

Jumlah hari hujan setiap bulan pada tahun 2021 di Provinsi Bengkulu sebesar 23,2 hari, lebih rendah jika dibandingkan dengan tahun 2020 sebesar 23,6 hari.

The highest amount of rainfall in 2021 occurred in January, which was 447.4 mm and the lowest occurred in April, which was 158.9 mm.

The number of rainy days each month in 2021 in Bengkulu Province was 23.2 days, lower than in 2020, which was 23.6 days.

<https://bengkulu.bps.go.id>

Gambar 1.1 Luas Daerah menurut Kabupaten/Kota (%), 2021
Figures 1.1 Area of Regency/Municipality (%), 2021

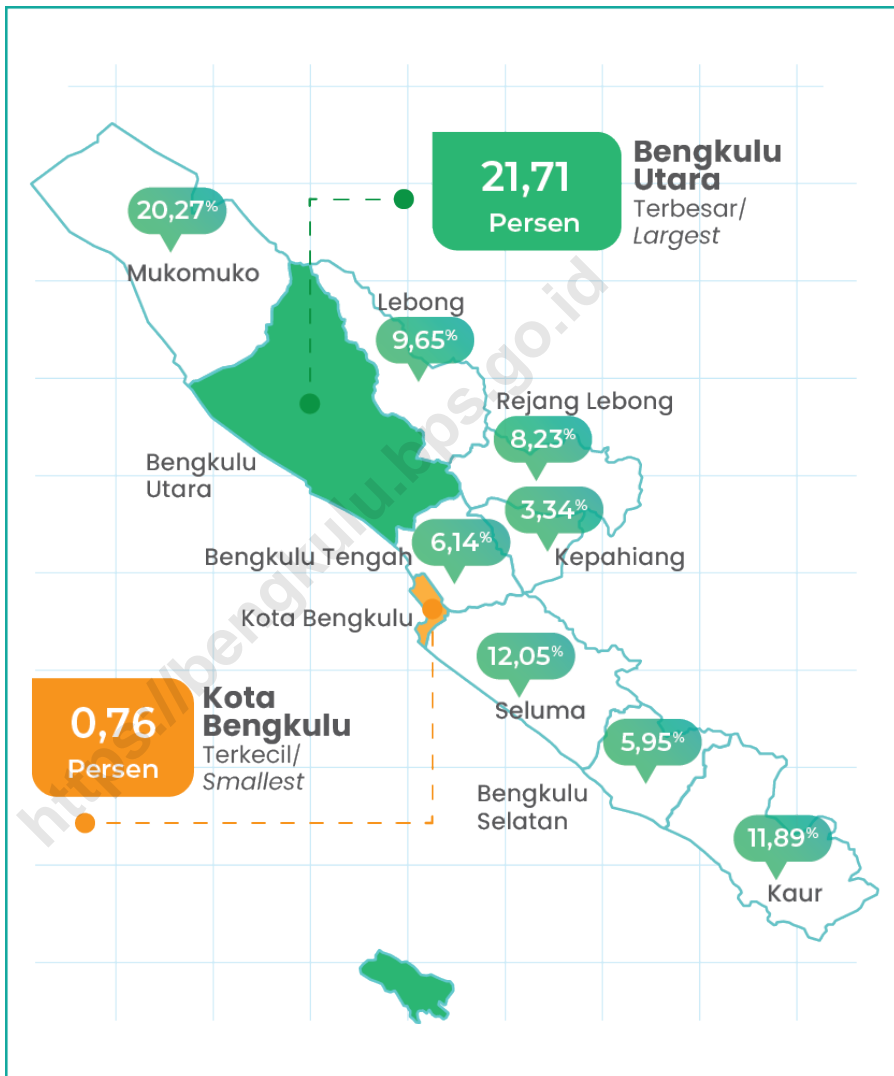

Sumber/Source : Kementerian Dalam Negeri / Ministry of Home Affairs

Gambar 1.2
Figures

Jumlah Hari Hujan di Provinsi Bengkulu (hari), 2021
Number of Rainy Days in Bengkulu Province (day), 2021

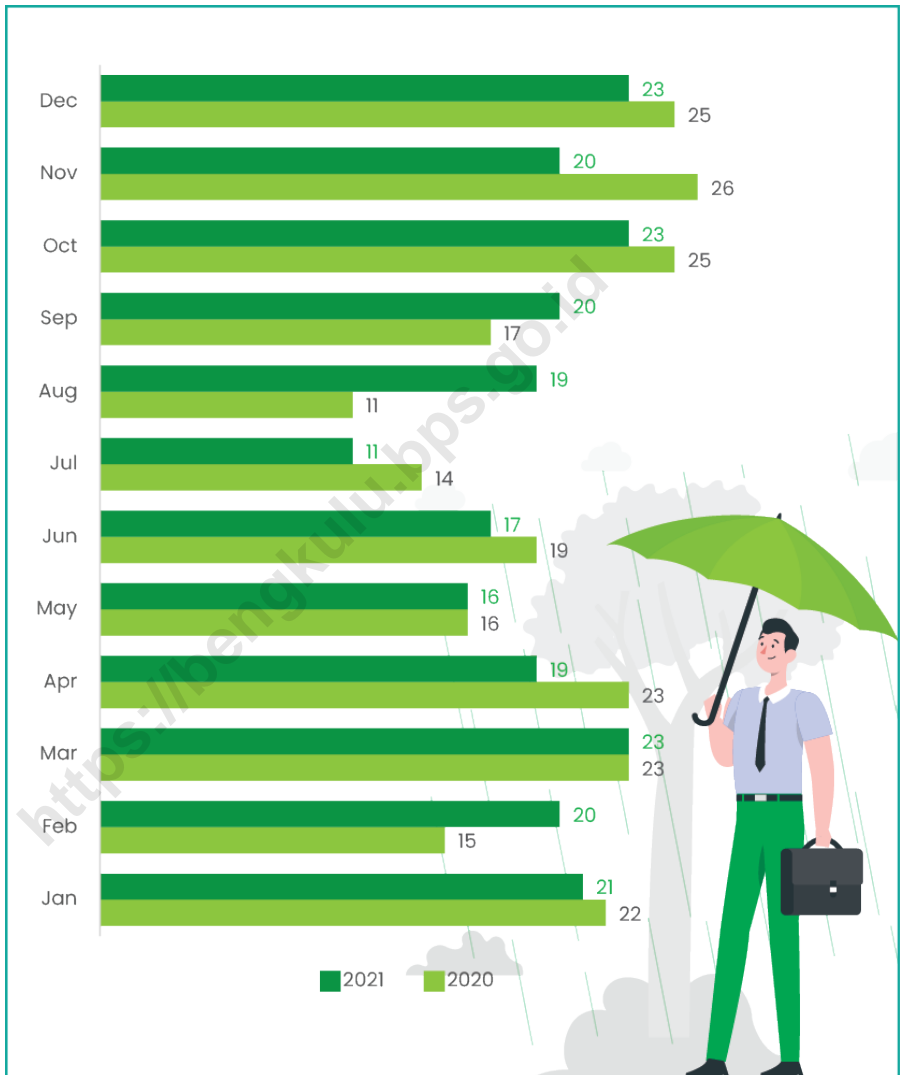

Sumber/Source : Badan Meteorologi, Klimatologi, dan Geofisika/Meteorology, Climatology, and Geophysics Agency

1.1 KEADAAN GEOGRAFI GEOGRAPHY CONDITION

Tabel 1.1.1 **Luas Daerah dan Jumlah Pulau Menurut Kabupaten/Kota di Provinsi Bengkulu, 2021**
Table 1.1.1 **Total Area and Number of Islands by Regency/Municipality in Bengkulu Province, 2021**

Kabupaten/Kota Regency/Municipality	Ibukota Kabupaten/Kota Capital of Regency/Municipality	Luas ¹ Total Area (km ² /sq.km)
(1)	(2)	(3)
Bengkulu Selatan	Manna	1 186,10
Rejang Lebong	Curup	1 639,98
Bengkulu Utara	Kota Arga Makmur	4 324,60
Kaur	Bintuhan	2 369,05
Seluma	Tais	2 400,44
Mukomuko	Mukomuko	4 036,70
Lebong	Tubei	1 921,82
Kepahiang	Kepahiang	665,00
Bengkulu Tengah	Karang Tinggi	1 223,94
Kota Bengkulu	Bengkulu	151,70
Provinsi Bengkulu	Bengkulu	19 919,33

Lanjutan Tabel/*Continued Table 1.1.1*

Kabupaten/Kota <i>Regency/Municipality</i>	Persentase terhadap Luas Provinsi ¹ <i>Percentage to Province's Area</i>	Jumlah Pulau ² <i>Number of Islands</i>
(1)	(4)	(5)
Bengkulu Selatan	5,95	0
Rejang Lebong	8,23	0
Bengkulu Utara	21,71	2
Kaur	11,89	0
Seluma	12,05	0
Mukomuko	20,27	0
Lebong	9,65	0
Kepahiang	3,34	0
Bengkulu Tengah	6,14	0
Kota Bengkulu	0,76	1
Provinsi Bengkulu	100,00	3

Catatan/*Note*: -Sumber/*Source*: ¹ Kementerian Dalam Negeri / *Ministry of Home Affairs*² Badan Pertanahan Nasional Kantor Wilayah Bengkulu/ *National Land Agency Bengkulu Regional Office*

Tabel 1.1.2 **Tinggi Wilayah dan Jarak ke Ibukota Provinsi Menurut Kabupaten/Kota di Provinsi Bengkulu, 2021**
Table **Regional Height and Distance to the Capital of Province by Regency / Municipality in Bengkulu Province, 2021**

Kabupaten/Kota <i>Regency/Municipality</i>	Tinggi Wilayah (mdpl) <i>Altitude (m a.s.l)</i>	Jarak ke Ibukota Provinsi <i>Distance to the Capital of Province</i>
(1)	(2)	(3)
Bengkulu Selatan	25 - 500	138
Rejang Lebong	500 - 1 900	88
Bengkulu Utara	0 - 2 300	42
Kaur	0 - 1 500	200
Seluma	100 - 500	60
Mukomuko	0 - 1 500	273
Lebong	500 - 1 000	114
Kepahiang	350 - 1 200	55
Bengkulu Tengah	0 - 541	20
Kota Bengkulu	0 - 500	0
Provinsi Bengkulu	0 - 500	0

Catatan/Note: -

Sumber/Source: Badan Pertanahan Nasional Kantor Wilayah Bengkulu/ *National Land Agency Bengkulu Regional Office*

Tabel
Table 1.1.3

Jumlah Desa¹/Kelurahan Menurut Kabupaten/Kota dan Letak Geografi di Provinsi Bengkulu, 2014–2021
Number of Villages¹/Kelurahan by Regency/Municipality and Geographical Location in Bengkulu Province, 2014–2021

Kabupaten/Kota Regency/Municipality	Tepi Laut Coastal Altitude (m a.s.l.)			Bukan Tepi Laut Non-Coastal		
	2014	2018	2021	2014	2018	2021
(1)	(2)	(3)	(4)	(5)	(6)	(7)
Bengkulu Selatan	21	21	19	138	137	139
Rejang Lebong	-	-	-	156	156	156
Bengkulu Utara	35	34	39	191	186	181
Kaur	69	69	64	128	126	131
Seluma	17	16	19	185	186	183
Mukomuko	19	19	18	133	133	134
Lebong	-	-	-	113	104	104
Kepahiang	-	-	-	117	117	117
Bengkulu Tengah	5	6	6	138	137	137
Kota Bengkulu	20	19	19	47	48	48
Provinsi Bengkulu	186	184	184	1 346	1 330	1 330

Catatan/Note: ¹ Desa pada tabel ini termasuk Unit Permukiman Transmigrasi (UPT) yang masih dibina oleh kementerian terkait dan nagari di Provinsi Sumatera Barat/Villages in this table include Transmigration Settlement Unit fostered by the relevant ministries and the nagari in the Province of Sumatera Barat

Sumber/Source: BPS, Pendataan Potensi Desa (Podes)/BPS-Statistics Indonesia, Village Potential Data Collection

Tabel
Table 1.1.4

Jumlah Desa^{1,2}/Kelurahan Menurut Kabupaten/Kota dan Topografi Wilayah di Provinsi Bengkulu, 2014–2021
Number of Villages^{1,2}/Kelurahan by Regency/Municipality and Topographical Areas in Bengkulu Province, 2014–2021

Kabupaten/Kota Regency/Municipality	Lembah Valley			Lereng/Puncak Slope			Dataran Flat		
	2014	2018	2021	2014	2018	2021	2014	2018	2021
(1)	(2)	(3)	(4)	(5)	(6)	(7)	(8)	(9)	(10)
Bengkulu Selatan	1	1	3	2	2	126	156	155	29
Rejang Lebong	1	1	6	39	39	136	116	116	14
Bengkulu Utara	1	-	4	32	-	168	193	220	48
Kaur	16	2	2	10	16	144	171	177	49
Seluma	10	3	3	10	11	135	182	188	64
Mukomuko	-	-	-	-	-	113	152	152	39
Lebong	-	-	-	-	1	73	113	103	31
Kepahiang	1	-	3	11	17	113	105	100	1
Bengkulu Tengah	-	-	3	2	-	121	141	143	19
Kota Bengkulu	-	-	1	-	-	8	67	67	58
Provinsi Bengkulu	30	7	25	106	86	1 137	1 396	1 421	352

Catatan/Note: ¹ Desa pada tabel ini termasuk Unit Permukiman Transmigrasi (UPT) yang masih dibina oleh kementerian terkait dan nagari di Provinsi Sumatera Barat/Villages in this table include Transmigration Settlement Unit fostered by the relevant ministries and the nagari in the Province of Sumatera Barat

² Jumlah desa tidak termasuk desa tepi laut/Number of villages excluded coastal villages

Sumber/Source: BPS, Pendataan Potensi Desa (Podes)/BPS-Statistics Indonesia, Village Potential Data Collection

1.2 KEADAAN IKLIM CLIMATE CONDITION

Tabel 1.2.1 Pengamatan Unsur Iklim di Stasiun Pengamatan Badan Meteorologi Klimatologi dan Geofisika (BMKG) di Provinsi Bengkulu, 2019–2021
Observation of Climate Elements at the Meteorology, Climatology and Geophysics Agency Station in Bengkulu Province, 2019–2021

Unsur Iklim Climate Elements	2019	2020	2021
(1)	(2)	(3)	(4)
Suhu/Temperature (°C)			
Minimum/Minimum	19,1	21,5	22,0
Rata-rata/Average	26,9	29,0	28,7
Maksimum/Maximum	35,6	35,4	34,8
Kelembaban/Humidity (%)			
Minimum/Minimum	67,8	46,0	48
Rata-rata/Average	84,2	77,0	76,8
Maksimum/Maximum	94,5	100,0	100,0
Kecepatan Angin (m/det) Wind Velocity (m/sec)			
Minimum/Minimum	1,3	Calm	Calm
Rata-rata/Average	3,1	2,6	5,0
Maksimum/Maximum	9,3	10,3	22,0
Tekanan Udara (mbar) Atmospheric Pressure (mbar)			
Minimum/Minimum	1 003,3	1 001,2	1 003,0
Rata-rata/Average	1 008,9	1 008,0	1 008,1
Maksimum/Maximum	1 015,6	1 014,0	1 014,8
Jumlah Curah Hujan (mm) Number of Precipitation (mm)	1 825,0	4 272,5	3 658,1
Jumlah Hari Hujan (hari) Number of Rainy Days (day)	188	236	232
Penyinaran Matahari (%) Duration of Sunshine (%)	79,1	78,8	6,4

Catatan/Note: *Calm* adalah kecepatan angin mendekati nol/*Calm is wind velocity close to zero*

Sumber/Source: Stasiun Klimatologi Badan Meteorologi, Klimatologi, dan Geofisika/*Climatology Station of Meteorology, Climatology, and Geophysics Agency*

Tabel
Table 1.2.2

**Perkembangan Unsur Iklim Menurut Stasiun Pengamatan
di Provinsi Bengkulu, 2021**
*Climate Element Development by Meteorology, Climatology
and Geophysics Agency Station in Bengkulu Province,
2021*

Bulan Month	Stasiun Meteorologi Fatmawati Soekarno					
	Suhu/Temperature (Derajat Celcius)			Kelembaban Udara/Humidity (%)		
	Minimum Minimum	Rata-rata Average	Maksimum Maximum	Minimum Minimum	Rata-rata Average	Maksimum Maximum
(1)	(2)	(3)	(4)	(5)	(6)	(7)
2021 - Januari	20,9	27,0	32,8	52,0	82,0	100,0
2021 - Februari	21,2	27,3	33,4	46,0	82,1	100,0
2021 - Maret	21,1	27,1	33,8	58,0	84,6	100,0
2021 - April	21,6	27,3	33,0	58,0	83,8	100,0
2021 - Mei	21,6	27,7	34,6	49,0	84,9	100,0
2021 - Juni	21,4	27,1	33,4	51,0	83,8	98,0
2021 - Juli	21,7	27,1	34,4	48,0	82,3	100,0
2021 - Agustus	22,5	26,8	32,7	58,0	84,7	100,0
2021 - September	22,3	26,9	33,3	52,0	84,7	99,0
2021 - Oktober	22,0	26,7	33,2	55,0	85,1	100,0
2021 - November	22,3	27,1	33,4	49,0	81,5	99,0
2021 - Desember	22,6	27,4	32,5	57,0	82,7	99,0

Lanjutan Tabel/*Continued Table 1.2.2*

Bulan Month	Stasiun Meteorologi Fatmawati Soekarno					
	Kecepatan Angin (m/det)/ Wind Velocity (m/sec)			Tekanan Udara/ Atmospheric Pressure (mb)		
	Minimum Minimum	Rata-rata Average	Maksimum Maximum	Minimum Minimum	Rata-rata Average	Maksimum Maximum
(1)	(8)	(9)	(10)	(11)	(12)	(13)
2021 - Januari	<i>Calm</i>	4,9	20,0	1 002,0	1 006,3	1 010,1
2021 - Februari	<i>Calm</i>	5,1	24,0	1 002,6	1 007,0	1 010,9
2021 - Maret	<i>Calm</i>	4,3	17,0	1 002,2	1 006,8	1 012,3
2021 - April	<i>Calm</i>	4,7	19,0	1 002,2	1 007,6	1 011,4
2021 - Mei	<i>Calm</i>	3,8	15,0	1 001,6	1 006,2	1 011,4
2021 - Juni	<i>Calm</i>	4,2	20,0	1 003,4	1 008,1	1 012,1
2021 - Juli	<i>Calm</i>	4,2	15,0	1 002,8	1 007,4	1 012,1
2021 - Agustus	<i>Calm</i>	4,4	14,0	1 003,1	1 007,8	1 013,0
2021 - September	<i>Calm</i>	5,1	20,0	1 002,8	1 007,3	1 011,7
2021 - Oktober	<i>Calm</i>	4,5	17,0	1 003,2	1 007,7	1 013,6
2021 - November	<i>Calm</i>	5,3	20,0	1 002,1	1 006,5	1 010,6
2021 - Desember	<i>Calm</i>	4,9	14,0	1 004,2	1 007,6	1 010,9

Lanjutan Tabel/*Continued Table 1.2.2*

Stasiun Meteorologi Fatmawati Soekarno			
Bulan Month	Jumlah Curah Hujan Number of Precipitation (mm)	Jumlah Hari Hujan (hari) Number of Rainy Days (day)	Penyinaran Matahari Duration of Sunshine (%)
(1)	(14)	(15)	(16)
2021 - Januari	504,0	15	28,5
2021 - Februari	266,2	15	47,5
2021 - Maret	274,2	19	46,3
2021 - April	141,5	15	49,2
2021 - Mei	411,0	18	46,1
2021 - Juni	203,0	14	55,6
2021 - Juli	204,5	10	56,3
2021 - Agustus	235,7	14	44,9
2021 - September	311,9	18	43,9
2021 - Oktober	464,9	22	41,3
2021 - November	206,8	17	38,4
2021 - Desember	318,1	22	42,7

Lanjutan Tabel/*Continued Table 1.2.2*

Bulan <i>Month</i>	Stasiun Klimatologi Bengkulu					
	Suhu/Temperature (Derajat Celcius)			Kelembaban Udara/Humidity (%)		
	Minimum <i>Minimum</i>	Rata-rata <i>Average</i>	Maksimum <i>Maximum</i>	Minimum <i>Minimum</i>	Rata-rata <i>Average</i>	Maksimum <i>Maximum</i>
(1)	(17)	(18)	(19)	(20)	(21)	(22)
2021 - Januari	22,6	28,4	32,4	58,0	76,0	97,0
2021 - Februari	22,8	28,9	33,3	54,0	75,9	99,0
2021 - Maret	23,5	28,7	33,6	60,0	77,4	99,0
2021 - April	23,3	28,9	33,9	59,0	76,8	96,0
2021 - Mei	23,0	29,5	34,8	48,0	77,8	98,0
2021 - Juni	23,1	28,9	33,2	56,0	76,3	100,0
2021 - Juli	22,3	29,0	33,4	48,0	74,6	97,0
2021 - Agustus	23,2	28,4	33,2	57,0	78,4	97,0
2021 - September	22,6	28,6	33,5	52,0	77,3	98,0
2021 - Oktober	22,0	28,4	33,6	55,0	78,0	100,0
2021 - November	23,0	28,5	32,0	53,0	76,0	100,0
2021 - Desember	22,3	28,7	32,0	62,0	77,0	99,0

Lanjutan Tabel/Continued Table 1.2.2

Bulan Month	Stasiun Klimatologi Bengkulu					
	Kecepatan Angin (m/det)/ Wind Velocity (m/sec)			Tekanan Udara/ Atmospheric Pressure (mb)		
	Minimum Minimum	Rata-rata Average	Maksimum Maximum	Minimum Minimum	Rata-rata Average	Maksimum Maximum
(1)	(23)	(24)	(25)	(26)	(27)	(28)
2021 - Januari	<i>Calm</i>	5,2	13,0	1 003,0	1 007,2	1 010,5
2021 - Februari	<i>Calm</i>	5,3	21,0	1 003,8	1 007,9	1 012,0
2021 - Maret	<i>Calm</i>	4,6	15,0	1 003,3	1 007,7	1 013,4
2021 - April	<i>Calm</i>	5,1	22,0	1 003,7	1 008,6	1 012,4
2021 - Mei	<i>Calm</i>	4,3	11,0	1 003,0	1 007,0	1 012,7
2021 - Juni	<i>Calm</i>	4,5	14,0	1 004,4	1 008,9	1 013,0
2021 - Juli	<i>Calm</i>	4,7	11,0	1 004,1	1 008,4	1 013,4
2021 - Agustus	<i>Calm</i>	4,8	20,0	1 004,3	1 008,8	1 012,9
2021 - September	<i>Calm</i>	5,5	13,0	1 004,1	1 008,2	1 013,2
2021 - Oktober	<i>Calm</i>	4,8	13,0	1 004,4	1 008,7	1 014,8
2021 - November	<i>Calm</i>	5,6	14,0	1 003,2	1 007,6	1 011,5
2021 - Desember	<i>Calm</i>	5,3	11,0	1 005,4	1 008,6	1 012,1

Lanjutan Tabel/*Continued Table 1.2.2*

Stasiun Klimatologi Bengkulu			
Bulan <i>Month</i>	Jumlah Curah Hujan <i>Number of Precipitation (mm)</i>	Jumlah Hari Hujan (hari) <i>Number of Rainy Days (day)</i>	Penyinaran Matahari <i>Duration of Sunshine (%)</i>
(1)	(29)	(30)	(31)
2021 - Januari	447,4	15	36,3
2021 - Februari	222,2	16	55,8
2021 - Maret	294,1	20	52,6
2021 - April	158,9	15	54,2
2021 - Mei	429,6	16	54,2
2021 - Juni	365,8	16	64,3
2021 - Juli	186,9	10	63,9
2021 - Agustus	214,0	16	54,0
2021 - September	269,2	18	50,8
2021 - Oktober	421,1	22	48,4
2021 - November	256,6	17	49,4
2021 - Desember	392,3	20	54,3

Lanjutan Tabel/*Continued Table 1.2.2*

Bulan Month	Stasiun Geofisika Kepahiang					
	Suhu/Temperature (Derajat Celcius)			Kelembaban Udara/Humidity (%)		
	Minimum Minimum	Rata-rata Average	Maksimum Maximum	Minimum Minimum	Rata-rata Average	Maksimum Maximum
(1)	(32)	(33)	(34)	(35)	(36)	(37)
2021 - Januari	18,4	25,1	31,2	52,0	82,2	98,0
2021 - Februari	18,8	25,7	31,4	51,0	80,1	98,0
2021 - Maret	19,2	25,4	31,6	58,0	83,8	98,0
2021 - April	18,0	25,8	31,2	55,0	81,9	98,0
2021 - Mei	18,6	26,1	31,4	58,0	84,2	100,0
2021 - Juni	17,8	25,7	32,0	53,0	81,2	98,0
2021 - Juli	16,2	25,7	31,8	52,0	79,3	98,0
2021 - Agustus	17,6	25,8	32,4	52,0	81,4	98,0
2021 - September	19,1	25,6	31,6	60,0	82,6	98,0
2021 - Oktober	19,0	25,6	31,6	56,0	82,3	98,0
2021 - November	19,0	25,8	31,4	56,0	79,0	98,0
2021 - Desember	17,0	25,5	31,0	58,0	83,1	100,0

Lanjutan Tabel/*Continued Table 1.2.2*

Bulan Month	Stasiun Geofisika Kepahiang					
	Kecepatan Angin (m/det)/ Wind Velocity (m/sec)			Tekanan Udara/ Atmospheric Pressure (mb)		
	Minimum Minimum	Rata-rata Average	Maksimum Maximum	Minimum Minimum	Rata-rata Average	Maksimum Maximum
(1)	(38)	(39)	(40)	(41)	(42)	(43)
2021 - Januari	<i>Calm</i>	3,4	11,0	949,8	953,7	956,7
2021 - Februari	<i>Calm</i>	4,0	14,0	949,9	954,2	957,3
2021 - Maret	<i>Calm</i>	3,5	12,0	950,3	954,1	957,2
2021 - April	<i>Calm</i>	2,1	9,0	949,4	954,6	957,7
2021 - Mei	<i>Calm</i>	1,6	10,0	949,4	953,8	957,4
2021 - Juni	<i>Calm</i>	1,8	10,0	951,1	955,0	957,9
2021 - Juli	<i>Calm</i>	1,9	8,0	951,3	954,7	958,9
2021 - Agustus	<i>Calm</i>	1,9	6,0	950,6	954,9	958,1
2021 - September	<i>Calm</i>	2,0	6,0	950,4	954,3	957,4
2021 - Oktober	<i>Calm</i>	2,0	13,0	950,3	954,7	958,6
2021 - November	<i>Calm</i>	2,3	13,0	949,6	953,6	957,7
2021 - Desember	<i>Calm</i>	1,8	9,0	951,3	954,6	958,1

Lanjutan Tabel/Continued Table 1.2.2

Bulan Month	Stasiun Geofisika Kepahiang		
	Jumlah Curah Hujan Number of Precipitation (mm)	Jumlah Hari Hujan (hari) Number of Rainy Days (day)	Penyinaran Matahari Duration of Sunshine (%)
(1)	(44)	(45)	(46)
2021 - Januari	355,6	23	21,0
2021 - Februari	205,0	20	29,0
2021 - Maret	269,1	27	33,7
2021 - April	163,6	22	33,0
2021 - Mei	327,4	20	31,9
2021 - Juni	272,4	17	41,2
2021 - Juli	143,6	16	46,4
2021 - Agustus	159,0	15	37,8
2021 - September	343,5	28	35,4
2021 - Oktober	332,6	24	26,5
2021 - November	267,2	18	24,4
2021 - Desember	557,1	25	29,1

Catatan/Note: *Calm* adalah kecepatan angin mendekati nol/*Calm is wind velocity close to zero*

Sumber/Source: Badan Meteorologi, Klimatologi, dan Geofisika/*Meteorology, Climatology, and Geophysics Agency*

Tabel
Table 1.2.3

**Perkembangan Unsur Iklim Bulanan di Provinsi Bengkulu,
2020–2021**
*Monthly Climate Element Development in Bengkulu
Province, 2020–2021*

Bulan Month	Suhu/Temperature (Derajat Celcius)			Kelembaban Udara/Humidity (%)		
	Minimum Minimum	Rata-rata Average	Maksimum Maximum	Minimum Minimum	Rata-rata Average	Maksimum Maximum
(1)	(2)	(3)	(4)	(5)	(6)	(7)
2020 - Januari	22,5	27,3	33,3	77	85	91
2020 - Februari	22,8	27,8	35,4	66	81	95
2020 - Maret	23,2	27,4	33,8	77	84	92
2020 - April	23,4	27,6	34,2	80	86	91
2020 - Mei	23,8	27,8	34,4	78	84	89
2020 - Juni	23,0	27,1	34,4	80	84	90
2020 - Juli	23,4	27,3	34,3	75	83	89
2020 - Agustus	21,5	27,2	33,2	75	82	94
2020 - September	22,6	26,8	33,1	79	84	93
2020 - Oktober	22,5	26,7	32,6	80	85	93
2020 - November	22,9	26,7	34,2	77	86	97
2020 - Desember	22,8	26,3	31,7	77	85	95
2021 - Januari	22,6	26,8	32,4	75	82	89
2021 - Februari	22,8	27,1	33,3	70	82	93
2021 - Maret	23,5	26,9	33,6	80	85	94
2021 - April	23,3	27,2	33,9	69	84	90
2021 - Mei	23,0	27,7	34,8	76	85	91
2021 - Juni	23,1	26,9	33,2	77	84	90
2021 - Juli	22,3	27,0	33,4	74	83	90
2021 - Agustus	23,2	26,7	33,2	72	85	92
2021 - September	22,6	26,9	33,5	70	84	94
2021 - Oktober	22,0	26,7	33,6	79	85	96
2021 - November	23,0	27,0	32,0	74	82	92
2021 - Desember	22,3	27,1	32,0	76	83	90

Lanjutan Tabel/Continued Table 1.2.3

Bulan Month	Kecepatan Angin (m/det)/ Wind Velocity (m/sec)			Tekanan Udara/ Atmospheric Pressure (mb)		
	Minimum Minimum	Rata-rata Average	Maksimum Maximum	Minimum Minimum	Rata-rata Average	Maksimum Maximum
(1)	(8)	(9)	(10)	(11)	(12)	(13)
2020 - Januari	<i>Calm</i>	4	8	1 007,0	1 009,1	1 012,0
2020 - Februari	<i>Calm</i>	4	9	1 007,1	1 009,4	1 012,0
2020 - Maret	<i>Calm</i>	4	9	1 006,5	1 008,8	1 011,7
2020 - April	<i>Calm</i>	3	8	1 007,5	1 009,3	1 011,3
2020 - Mei	<i>Calm</i>	4	9	1 005,1	1 008,1	1 012,3
2020 - Juni	<i>Calm</i>	3	8	1 006,4	1 008,7	1 011,9
2020 - Juli	<i>Calm</i>	4	9	1 005,6	1 007,8	1 011,4
2020 - Agustus	<i>Calm</i>	4	9	1 006,4	1 008,6	1 011,0
2020 - September	<i>Calm</i>	4	10	1 006,7	1 009,2	1 012,3
2020 - Oktober	<i>Calm</i>	4	7	1 007,5	1 009,1	1 011,5
2020 - November	<i>Calm</i>	3	8	1 006,8	1 009,0	1 012,1
2020 - Desember	<i>Calm</i>	4	8	1 007,3	1 008,7	1 011,1
2021 - Januari	<i>Calm</i>	4	8	1 005,7	1 007,9	1 009,9
2021 - Februari	<i>Calm</i>	4	9	1 006,2	1 008,5	1 010,7
2021 - Maret	<i>Calm</i>	4	8	1 006,0	1 008,4	1 011,6
2021 - April	<i>Calm</i>	4	8	1 005,7	1 009,4	1 011,4
2021 - Mei	<i>Calm</i>	3	7	1 005,0	1 007,9	1 011,4
2021 - Juni	<i>Calm</i>	3	8	1 007,9	1 009,7	1 012,0
2021 - Juli	<i>Calm</i>	3	8	1 006,0	1 009,2	1 012,8
2021 - Agustus	<i>Calm</i>	4	8	1 006,9	1 009,6	1 011,9
2021 - September	<i>Calm</i>	4	9	1 006,9	1 009,1	1 011,5
2021 - Oktober	<i>Calm</i>	4	8	1 007,6	1 009,7	1 012,9
2021 - November	<i>Calm</i>	4	9	1 005,4	1 008,1	1 010,2
2021 - Desember	<i>Calm</i>	4	8	1 008,2	1 009,5	1 011,3

Lanjutan Tabel/*Continued Table 1.2.3*

Bulan <i>Month</i>	Jumlah Curah Hujan <i>Number of Precipitation (mm)</i>	Jumlah Hari Hujan (hari) <i>Number of Rainy Days (day)</i>	Penyinaran Matahari <i>Duration of Sunshine (%)</i>
(1)	(14)	(15)	(16)
2020 - Januari	409	22	60
2020 - Februari	263	15	67
2020 - Maret	432	23	67
2020 - April	585	23	74
2020 - Mei	219	16	63
2020 - Juni	229	19	77
2020 - Juli	92	14	76
2020 - Agustus	133	11	79
2020 - September	316	17	66
2020 - Oktober	459	25	53
2020 - November	609	26	56
2020 - Desember	558	25	49
2021 - Januari	449	21	50
2021 - Februari	259	20	69
2021 - Maret	292	23	64
2021 - April	159	19	69
2021 - Mei	428	16	72
2021 - Juni	366	17	80
2021 - Juli	189	11	78
2021 - Agustus	213	19	53
2021 - September	262	20	66
2021 - Oktober	421	23	65
2021 - November	258	20	59
2021 - Desember	396	23	69

Catatan/Note: *Calm* adalah kecepatan angin mendekati nol/*Calm is wind velocity close to zero*

Sumber/Source: Badan Meteorologi, Klimatologi, dan Geofisika Bengkulu/Meteorology, Climatology, and Geophysics Agency of Bengkulu Province

Pemerintahan

Governance

Jumlah Pegawai Negeri Sipil Pemerintah Provinsi Bengkulu, 2021

Number of civil servant of Bengkulu Province Government 2021

4.234

Laki-laki
Male

4.234

Perempuan
Female



Sumber/Source:
Badan Kepegawaian Daerah Provinsi Bengkulu/Regional Civil Service Agency of Bengkulu Province

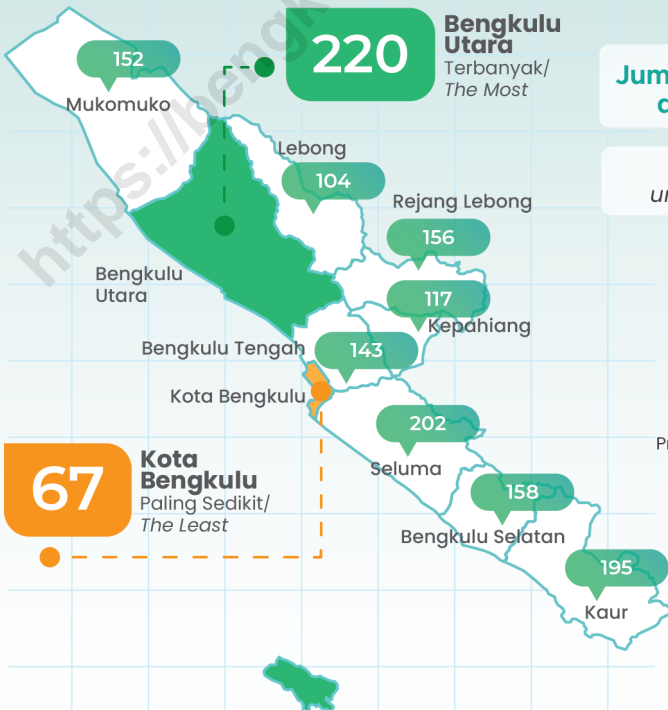

Jumlah Desa/Kelurahan di Provinsi Bengkulu 2021

Number of village/urban village in Bengkulu Province 2021

Bengkulu Utara
Terbanyak/
The Most

Kota Bengkulu
Paling Sedikit/
The Least

Sumber/Source:
Badan Kepegawaian Daerah Provinsi Bengkulu/Regional Civil Service Agency of Bengkulu Province

PENJELASAN TEKNIS**TECHNICAL NOTES**

1. Desa adalah desa dan desa adat atau yang disebut dengan nama lain, selanjutnya disebut Desa, adalah kesatuan masyarakat hukum yang memiliki batas wilayah yang berwenang untuk mengatur dan mengurus urusan pemerintahan, kepentingan masyarakat setempat berdasarkan prakarsa masyarakat, hak asal usul, dan/atau hak tradisional yang diakui dan dihormati dalam sistem Pemerintahan Negara Kesatuan Republik Indonesia (Undang-Undang Nomor 6 Tahun 2014 tentang Desa).
 2. Kelurahan adalah suatu wilayah yang dipimpin oleh seorang Lurah sebagai perangkat daerah kabupaten dan atau daerah kota di bawah kecamatan (Undang-Undang No. 32 Tahun 2004 tentang Pemerintahan Daerah).
 3. Kecamatan adalah pembagian wilayah administratif di Indonesia di bawah kabupaten atau kota. Kecamatan terdiri atas desa-desa atau kelurahan-kelurahan. Kedudukan kecamatan merupakan perangkat daerah kabupaten/kota sebagai pelaksana teknis kewilayahan yang mempunyai wilayah kerja tertentu dan dipimpin oleh seorang camat.
 4. Kabupaten adalah pembagian wilayah administratif di Indonesia setelah provinsi, yang dipimpin
1. *The village is the village and the traditional village or called by other names, hereinafter called the village, is the unity of the legal community who have borders with the authority to regulate and manage the affairs of government, the interests of the local community based community initiatives, the right of origin, and/or traditional rights recognized and respected by the Government administration system of the Republic of Indonesia (Constitution No. 6 of 2014 concerning Villages).*
 2. *Urban Community is an area that is led by a headman as the district and town or area under the sub-district (Constitution No. 32 of 2004 on Regional Government).*
 3. *Sub-District is the division of administrative regions in Indonesia under the county or city. Sub-district consists of the villages or kelurahan. Position sub-district is the district/ city as the technical cantonal who have certain work areas and is led by the district head.*
 4. *Regency is the division of administrative regions in Indonesia after the province, led by a*

oleh seorang bupati. Selain kabupaten, pembagian wilayah administratif setelah provinsi adalah kota. Secara umum baik kabupaten maupun kota memiliki wewenang yang sama.

5. Anggota Dewan Perwakilan Rakyat Daerah (DPRD) dipilih melalui pemilihan umum (pemilu) dan dilantik dalam masa jabatan lima tahun.
6. DPRD provinsi terdiri atas anggota partai politik peserta pemilihan umum yang dipilih melalui pemilihan umum
7. DPRD provinsi merupakan lembaga perwakilan rakyat daerah provinsi yang berkedudukan sebagai unsur penyelenggara pemerintahan daerah provinsi. Anggota DPRD provinsi adalah pejabat daerah provinsi.
8. Menurut Undang-Undang nomor 23 tahun 2014, DPRD provinsi mempunyai 3 (tiga) fungsi:
 - a. pembentukan perda provinsi
 - b. anggaran, dan
 - c. pengawasan
9. Ketiga fungsi sebagaimana dimaksud dijalankan dalam kerangka representasi rakyat di daerah provinsi. Dalam rangka menjalankan fungsinya, DPRD provinsi menjangkau aspirasi masyarakat.
10. Anggota DPRD provinsi berjumlah paling sedikit 35 (tiga puluh lima) orang dan paling banyak 100 (seratus) orang. Keanggotaan

regent. In addition to the district, administrative territorial division after the province is the city. In general, both regency and cities have the same authority.

5. *Regional House of Representatives (DPRD) members are elected through a general election and appointed for a five-years membership.*
6. *Provincial assembly consisting of members of political parties participating in elections are elected through general elections.*
7. *Provincial assembly is a representative institution of the people of the province who serves as a component of the provincial government. Provincial assembly members are officials of the province.*
8. *According to the Constitution number 23 of 2014, the provincial parliament has 3 (three) function :*
 - a. *established of provincial regulations*
 - b. *budgets*
 - c. *supervision*
9. *These three functions referred executed within the framework of representation of the people in the provinces. In order to function, the community in the provincial parliament.*
10. *Provincial assembly members amounted to at least 35 (thirty five) and at most 100 (one hundred) people. Membership*

DPRD provinsi diresmikan dengan keputusan menteri.

11. Masa jabatan anggota DPRD provinsi adalah 5 (lima) tahun dan berakhir pada saat anggota DPRD provinsi yang baru mengucapkan sumpah/janji.
 12. Aparatur Sipil Negara (ASN) adalah profesi bagi pegawai negeri sipil dan pegawai pemerintah dengan perjanjian kerja yang bekerja pada instansi pemerintah.
 13. Pegawai ASN adalah pegawai negeri sipil dan pegawai pemerintah dengan perjanjian kerja yang diangkat oleh pejabat pembina kepegawaian dan disertai tugas dalam suatu jabatan pemerintahan atau disertai tugas negara lainnya dan digaji berdasarkan peraturan perundang-undangan.
 14. Pegawai Negeri Sipil (PNS) adalah warga negara Indonesia yang memenuhi syarat tertentu, diangkat sebagai pegawai ASN secara tetap oleh pejabat pembina kepegawaian untuk menduduki jabatan pemerintahan.
 15. Indeks Demokrasi Indonesia (IDI) adalah angka-angka yang menunjukkan tingkat perkembangan demokrasi di seluruh provinsi di Indonesia berdasarkan beberapa aspek tertentu dari demokrasi. Aspek yang diukur dalam IDI ini adalah Kebebasan Sipil, Hak-Hak Politik, dan Lembaga
11. *Tenure of members of the provincial parliament is five (5) years and ended when the new provincial parliament members took the oath/pledge.*
 12. *State Civil Apparatus (ASN) is a profession for civil servants and government employees with employment agreements that work in government agencies.*
 13. *ASN servants are civil servants and government employees with work agreement raised by the staff development officer and was assigned a public office or entrusted with other countries and are paid based on the legislation .*
 14. *Civil Servants (PNS) are Indonesian citizens who meet certain requirements, was appointed as an employee of the ASN regularly by the staff development officer position in government.*
 15. *The Indonesia Democracy Index (IDI) refers to numerical indicators which measure aspects of democracy across the provinces of Indonesia. These include civil liberties, political rights, and institutions of democracy, and further breaks them down into 11 variables and 28 indicators.*

lembaga Demokrasi. Ketiga aspek demokrasi ini kemudian dijabarkan menjadi 11 variabel dan 28 indikator.

16. Pengumpulan data IDI menggunakan metode triangulasi, yang menggunakan metode kuantitatif, kualitatif, dan validasi di antara keduanya. Empat metode yang digunakan meliputi: review koran, review dokumen, diskusi kelompok terfokus (FGD), dan wawancara mendalam
 17. Cakupan statistik keuangan negara meliputi keuangan pemerintah pusat, keuangan pemerintah daerah provinsi, keuangan pemerintah kabupaten/kota, dan keuangan pemerintah desa.
 18. Statistik keuangan pemerintah pusat bersumber dari Kementerian Keuangan, sedangkan Statistik Keuangan Pemerintah Daerah Provinsi dan Kabupaten/Kota dikumpulkan oleh Badan Pusat Statistik melalui masing-masing kantor gubernur dan bupati/walikota. Sejak tahun 2000 sektor keuangan negara dihitung berdasarkan tahun kalender yang berakhir pada bulan Desember.
16. *IDI's data compiling applied a triangulation method, using both quantitative and qualitative methods and cross validating the data. The four methods for data collection included: media reviews, document reviews, focus group discussion (FGD), and in-depth interviews.*
 17. *Public finance statistics consists of central government finance, provincial government finance, regency/municipality government finance, and village-level government finance.*
 18. *Statistics on central government finance are obtained from the Ministry of Finance, while statistics on provincial and regency/municipal levels are collected by the BPS-Statistics Indonesia through the provincial and regency/city offices. Since 2000 the financial sector has been based on calendar year ending in December.*

ULASAN

Perubahan penyelenggaraan pemerintah dari sistem sentralistik menjadi desentralistik melalui otonomi daerah memberikan dampak positif bagi daerah. Pemerintah daerah diberi peluang atau kesempatan untuk menyelenggarakan pemerintahan secara lebih mandiri. Salah satu dampak positif dari pelaksanaan otonomi daerah adalah terjadinya pemekaran daerah provinsi dan kabupaten/ kota di seluruh Indonesia.

Seiring dengan hal tersebut, di Provinsi Bengkulu juga mengalami pemekaran kabupaten. Tujuan dari pemekaran ini adalah agar pelayanan pemerintah kepada masyarakat lebih efektif dan efisien, sehingga diharapkan dapat mempercepat pembangunan daerah. Sampai dengan tahun 2021 Provinsi Bengkulu terdiri dari 9 (sembilan) kabupaten dan 1 (satu) kota. Sementara kecamatan berjumlah 129 dan desa/kelurahan berjumlah 1.514. Jika dibandingkan dengan tahun sebelumnya yaitu tahun 2020, tidak ada perubahan jumlah kabupaten/kota, kecamatan, maupun desa/kelurahan di Provinsi Bengkulu.

Kabupaten/kota dengan jumlah kecamatan terbanyak terdapat pada Kabupaten Bengkulu Utara yaitu sebanyak 19 kecamatan, sedangkan yang paling sedikit pada Kabupaten Kepahiang. Sama dengan jumlah kecamatan, Kabupaten Bengkulu Utara juga memiliki jumlah desa/kelurahan

DESCRIPTION

The changes in the Government Administration, from a centralized system to a decentralized system of regional autonomy, have given positive impacts on the regions. Regional governments have the opportunity to govern more independently. One positive impact of the implementation of regional autonomy is the expansions of administrative areas in levels of provinces and regencies/municipalities throughout Indonesia.

Along with that matter, in Bengkulu Province, there have also been new regencies. The objective of the expansions is to make the Government's public services for the people run more effectively and efficiently, which in turn expectedly accelerates regional development. Up to the Year 2021, Bengkulu Province consists of nine (9) regencies and one (1) capital municipality. Meanwhile, there are 129 sub-districts and 1,514 villages/urban villages. Compared to the previous year, 2020, there was no change in the number of regencies/municipalities, sub-districts, and villages/urban villages in Bengkulu Province.

The regency/municipality with the highest number of sub-districts is Bengkulu Utara Regency, with 19 sub-districts. Meanwhile, the regency/municipality with the lowest number of sub-districts is Kepahiang Regency. Bengkulu Utara Regency has the highest number of villages/urban villages in

terbanyak di Provinsi Bengkulu sampai dengan tahun 2021 yaitu sebanyak 202 desa/kelurahan, namun jumlah desa/kelurahan yang paling sedikit dimiliki oleh Kota Bengkulu yaitu sebanyak 67 kelurahan.

Pemilihan umum tahun 2019 menghasilkan anggota legislatif dengan jumlah 45 orang dari 11 partai politik. Partai Demokrasi Indonesia Perjuangan (PDIP) merupakan partai terbesar dengan 7 anggota yang menduduki kursi legislatif di Dewan Perwakilan Rakyat Daerah (DPRD) Provinsi Bengkulu, kemudian disusul Partai Gerindra dengan jumlah 6 anggota legislatif, dan yang paling sedikit menduduki kursi legislatif berasal dari Partai Persatuan Pembangunan (PPP) yaitu 1 anggota. Komposisi anggota legislatif didominasi laki-laki sebanyak 37 orang, dan perempuan hanya 7 orang.

Pegawai Negeri Sipil (PNS) yang sekarang sudah berganti nama menjadi Aparatur Sipil Negara (ASN) dikelompokkan dalam tiga kelompok, yaitu Sekretariat Daerah, Dinas-dinas, dan Badan/ Inspektorat/ Kantor/ Unit Organisasi. Ketiga kelompok ini bekerja di lingkungan Pemerintah Daerah (Pemda) Provinsi Bengkulu.

Pada tahun 2021, jumlah ASN di Provinsi Bengkulu sejumlah 45.650 orang yang terdiri dari 19.859 pegawai laki-laki dan 25.791 pegawai perempuan. Bila dilihat dari tingkat pendidikan, sebagian besar ASN berada pada tingkat sarjana/doktor/Ph.D sebanyak 35.817 orang. Secara

Bengkulu Province until 2021, with 202 villages/urban villages. However, the region with the lowest number of villages/urban villages is Bengkulu Municipality, with 67 villages/urban villages.

The general election in 2019 resulted in 45 legislators from 11 political parties. Partai Demokrasi Indonesia Perjuangan (PDIP) is the largest party with 7 members occupying legislative seats in The Regional House of Representatives (DPRD) of Bengkulu Province, followed by the Partai Gerindra with 6 legislators. The party with the fewest occupied legislative seats is Partai Persatuan Pembangunan (PPP) with only 1 legislator. The composition of legislators is dominated by 37 males, leaving women with 7 seats.

State Civil Servants (PNS) that have now been renamed into State Civil Apparatus (called "ASN") are categorized into three groups, namely Regional Secretariat, Agencies, and Institutions/ Inspectorates/ Offices/ Organization Units. These three groups are working in the Local Government (Pemda) of Bengkulu Province.

In 2021, the number of ASN in Bengkulu Province is 45,650; 19,859 male employees and 25,791 female employees. In terms of the educational level, most Civil Servants have completed bachelor/doctor/Ph.D degrees, which are as many as 35,817 people. The total employees of ASN having completed their study

berurutan jumlah ASN sampai dengan SD, SMP/ sederajat, SMA/ sederajat, Diploma I,II, dan Diploma III masing-masing 80 orang, 140 orang, 97 orang, 978 orang, dan 4.416 orang.

Realisasi pendapatan pemerintah provinsi Bengkulu menurut jenis pendapatan Provinsi Bengkulu tahun 2020 sebesar 2,79 triliun rupiah, lebih rendah jika dibandingkan dengan tahun sebelumnya sebesar 2,93 triliun rupiah. Realisasi belanja pemerintah provinsi Bengkulu menurut jenis belanja Provinsi Bengkulu tahun 2020 sebesar 2,70 triliun rupiah, lebih rendah jika dibandingkan dengan tahun sebelumnya sebesar 3,12 triliun rupiah. Realisasi pendapatan dan belanja pemerintah daerah tingkat kabupaten/kota di Provinsi Bengkulu tahun 2020 yang terbesar terdapat pada Kabupaten Bengkulu Utara dan yang terkecil pada Kabupaten Lebong.

Indeks Demokrasi Indonesia Provinsi Bengkulu tahun 2020 sebesar 72,20, lebih rendah jika dibandingkan dengan tahun sebelumnya sebesar 78,79. Ada tiga aspek dalam Indeks Demokrasi yaitu aspek kebebasan sipil, aspek hak-hak politik, dan aspek lembaga demokrasi yang masing-masing bernilai 87,61, 59,64, dan 72,76.

at Primary School, Junior High School, Senior High School, Diploma I/II, and Diploma III are respectively 80 people, 140 people, 97 people, 978 people, and 4,416 people.

The accomplishment of Provincial Government Revenue by type of revenue in Bengkulu Province revenue in 2020 was 2.79 trillion rupiahs, lower than the figure from the previous year of 2.93 trillion rupiahs. The accomplishment of Provincial Government Expenditure by type of expenditure in Bengkulu Province in 2020 was 2.70 trillion rupiahs, lower than the figure from the previous year of 3.12 trillion rupiahs. In terms of the accomplishment of Regional Government Revenue and Expenditure at the regency/municipality level in Bengkulu Province in 2020, Bengkulu Utara Regency has the biggest accomplishment, while Lebong Regency has the smallest.

Indonesia-Democracy Index of Bengkulu Province, in 2020 was 72.20, higher than the figure from the previous year of 78.79. Three aspects in the Democracy Index include the aspect of civil liberties, the aspect of political rights, and the aspect of democratic institutions, which are 87.61, 59.64, and 72.76 respectively.

Gambar
Figures 2.1

Jumlah Kecamatan menurut Kabupaten/Kota di Provinsi Bengkulu, 2021
Number of Subdistrict by Regency/Municipality in Bengkulu Province, 2021

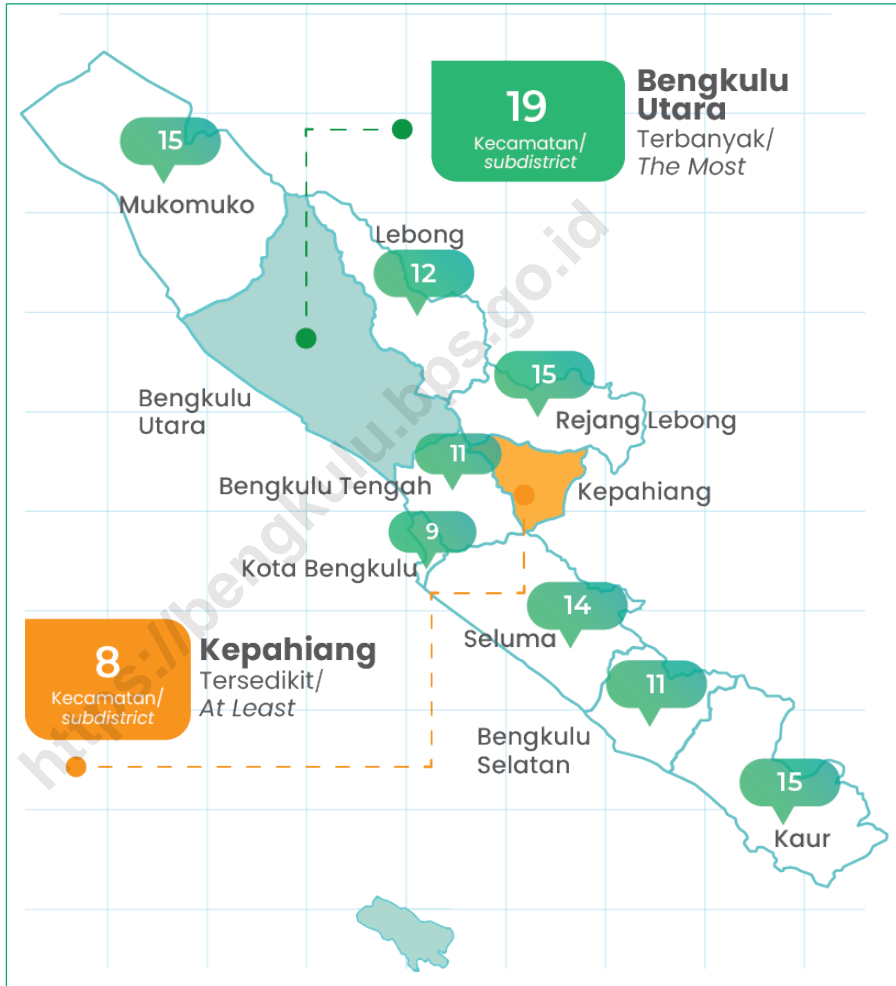

Sumber/Source : Peraturan Badan Pusat Statistik Nomor 5 Tahun 2021 Tanggal 30 Desember 2021 tentang Perubahan Atas Peraturan Badan Pusat Statistik Nomor 1 Tahun 2021 tentang Kode dan Nama Wilayah Kerja Statistik Tahun 2021/*Chief Statistician Regulation Number 5/2021, December 30 2021, as a revision of Chief Statistician Regulation Number 1 of 2021 on Code and Name of Regional Level of Data Collection.*

Gambar 2.2
Figures

Jumlah Anggota Dewan Perwakilan Rakyat Daerah Provinsi Bengkulu Menurut Partai Politik, 2021
Number of Regional House of Representatives's Members of Bengkulu Province by Political Parties, 2021

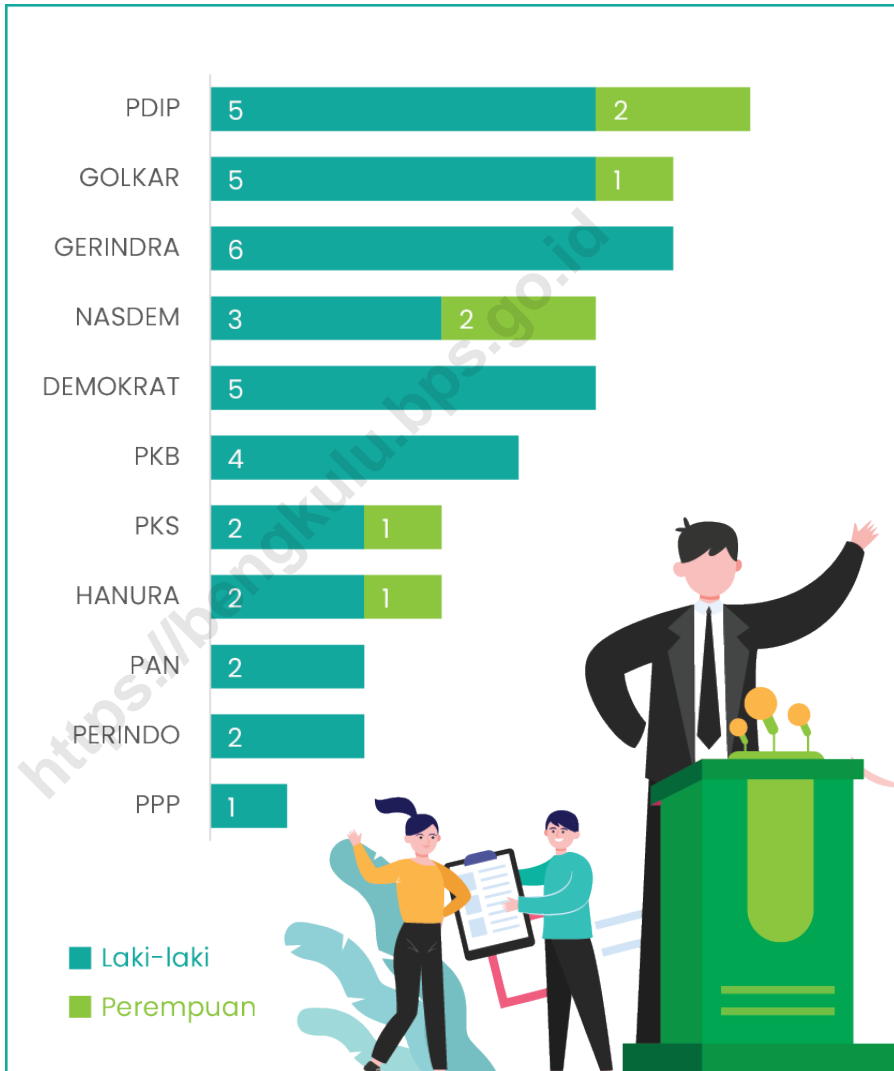

Sumber/Source : Sekretariat Dewan Perwakilan Rakyat Daerah Provinsi Bengkulu/Regional Representatives Council of Bengkulu Province

2.1 WILAYAH ADMINISTRATIF ADMINISTRATIVE AREA

Tabel 2.1.1 **Jumlah Kecamatan Menurut Kabupaten/Kota di Provinsi Bengkulu, 2017–2021**
Table 2.1.1 **Number of Subdistricts by Regency/Municipality in Bengkulu Province, 2017–2021**

Kabupaten/Kota Regency/Municipality	2017	2018	2019	2020	2021
(1)	(2)	(3)	(4)	(5)	(6)
Bengkulu Selatan	11	11	11	11	11
Rejang Lebong	15	15	15	15	15
Bengkulu Utara	19	19	19	19	19
Kaur	15	15	15	15	15
Seluma	14	14	14	14	14
Mukomuko	15	15	15	15	15
Lebong	12	12	12	12	12
Kepahiang	8	8	8	8	8
Bengkulu Tengah	10	10	11	11	11
Kota Bengkulu	9	9	9	9	9
Provinsi Bengkulu	128	128	129	129	129

Catatan/Note: -

Sumber/Source: Peraturan Badan Pusat Statistik Nomor 5 Tahun 2021 Tanggal 30 Desember 2021 tentang Perubahan Atas Peraturan Badan Pusat Statistik Nomor 1 Tahun 2021 tentang Kode dan Nama Wilayah Kerja Statistik Tahun 2021/*Chief Statistician Regulation Number 5/2021, December 30 2021, as a revision of Chief Statistician Regulation Number 1 of 2021 on Code and Name of Regional Level of Data Collection.*

Tabel
Table 2.1.2**Jumlah Desa¹/Kelurahan Menurut Kabupaten/Kota di
Provinsi Bengkulu, 2017–2021**
**Number of Villages¹/Kelurahan by Regency/Municipality in
Bengkulu Province, 2017–2021**

Kabupaten/Kota Regency/Municipality	2017	2018	2019	2020	2021
(1)	(2)	(3)	(4)	(5)	(6)
Bengkulu Selatan	159	158	158	158	158
Rejang Lebong	156	156	156	156	156
Bengkulu Utara	220	220	220	220	220
Kaur	195	195	195	195	195
Seluma	202	202	202	202	202
Mukomuko	152	152	152	152	152
Lebong	104	104	104	104	104
Kepahiang	117	117	117	117	117
Bengkulu Tengah	143	143	143	143	143
Kota Bengkulu	67	67	67	67	67
Provinsi Bengkulu	1 515	1 514	1 514	1 514	1 514

Catatan/Note: ¹Termasuk Unit Permukiman Transmigrasi (UPT)/Include Transmigration Settlement Unit

Sumber/Source: Peraturan Badan Pusat Statistik Nomor 1 Tahun 2021 Tanggal 25 Mei 2021 tentang Kode dan Nama Wilayah Kerja Statistik Tahun 2020/ Chief Statistician Regulation Number 1 of 2021 on Code and Name of Regional Level of Data Collection.

2.2 DEWAN PERWAKILAN RAKYAT DAERAH REGIONAL HOUSE OF REPRESENTATIVES

Tabel 2.2.1 **Jumlah Anggota Dewan Perwakilan Rakyat Daerah Provinsi Bengkulu Menurut Partai Politik dan Jenis Kelamin, 2021**
Number of Regional House of Representatives's Members of Bengkulu Province by Political Parties and Sex, 2021

Partai Politik Political Parties	Laki-laki Male	Perempuan Female	Jumlah Total
(1)	(2)	(3)	(4)
PDIP	5	2	7
GOLKAR	5	1	6
GERINDRA	6	-	6
NASDEM	3	2	5
DEMOKRAT	5	-	5
PKB	4	-	4
PKS	2	1	3
PAN	2	-	2
HANURA	2	1	3
PERINDO	2	-	2
PPP	1	-	1
Provinsi Bengkulu	37	7	44

Catatan/Note: Seharusnya jumlah anggota DPRD Provinsi Bengkulu berjumlah 45 orang. Namun belum dilakukan Pergantian Antar Waktu (PAW). / The total members of the representative house of Bengkulu province must be 45 people. But there has been no intertime charge (PAW)

Sumber/Source: Sekretariat Dewan Perwakilan Rakyat Daerah Provinsi Bengkulu

Tabel
Table 2.2.2

**Jumlah Anggota Dewan Perwakilan Rakyat Daerah
Provinsi Bengkulu Menurut Kabupaten/Kota dan Jenis
Kelamin, 2021**
*Number of Regional House of Representatives's Members
of Bengkulu Province by Regency/Municipality and Sex,
2021*

Kabupaten/Kota Regency/Municipality	Laki-laki Male	Perempuan Female	Jumlah Total
(1)	(2)	(3)	(4)
Bengkulu Selatan dan Kaur	6	1	7
Rejang Lebong dan Lebong	8	1	9
Bengkulu Utara dan Bengkulu Tengah	6	1	7
Seluma	3	2	5
Mukomuko	4	-	4
Kepahiang	4	-	4
Kota Bengkulu	6	2	8
Provinsi Bengkulu	37	7	44

Catatan/Note: -

Sumber/Source: Sekretariat Dewan Perwakilan Rakyat Daerah Provinsi Bengkulu

2.3 SUMBER DAYA MANUSIA HUMAN RESOURCES

Tabel 2.3.1 **Jumlah Pegawai Negeri Sipil Menurut Kabupaten/Kota dan Jenis Kelamin, Desember 2020 dan Desember 2021**
Table 2.3.1 **Number of Civil Servants by Regency/City and Sex, Desember 2020 and Desember 2021**

Kabupaten/Kota Regency/Municipality	2020		Jumlah Total
	Laki-laki Male	Perempuan Female	
(1)	(2)	(3)	(4)
Pemerintah Kab. Bengkulu Selatan	1 682	2 332	4 014
Pemerintah Kab. Rejang Lebong	1 841	2 666	4 507
Pemerintah Kab. Bengkulu Utara	2 191	2 482	4 673
Pemerintah Kab. Kaur	1 585	1 535	3 120
Pemerintah Kab. Seluma	1 809	1 916	3 725
Pemerintah Kab. Mukomuko	1 551	1 937	3 488
Pemerintah Kab. Lebong	1 178	1 335	2 513
Pemerintah Kab. Kepahiang	1 220	1 736	2 956
Pemerintah Kab. Bengkulu Tengah	1 413	1 759	3 172
Pemerintah Kota Bengkulu	1 589	3 216	4 805
Pemerintah Provinsi Bengkulu	4 829	5 564	10 393
Jumlah/Total	20 888	26 478	47 366

Lanjutan Tabel/*Continued Table 2.3.1*

Kabupaten/Kota <i>Regency/Municipality</i>	2021		
	Laki-laki <i>Male</i>	Perempuan <i>Female</i>	Jumlah <i>Total</i>
(1)	(5)	(6)	(7)
Pemerintah Kab. Bengkulu Selatan	1 822	2 395	4 217
Pemerintah Kab. Rejang Lebong	1 690	2 563	4 253
Pemerintah Kab. Bengkulu Utara	2 026	2 394	4 420
Pemerintah Kab. Kaur	1 488	1 479	2 967
Pemerintah Kab. Seluma	1 685	1 848	3 533
Pemerintah Kab. Mukomuko	1 482	1 893	3 375
Pemerintah Kab. Lebong	1 121	1 290	2 411
Pemerintah Kab. Kepahiang	1 155	1 666	2 821
Pemerintah Kab. Bengkulu Tengah	1 329	1 684	3 013
Pemerintah Kota Bengkulu	1 469	3 074	4 543
Pemerintah Provinsi Bengkulu	4 592	5 505	10 097
Jumlah/Total	19 859	25 791	45 650

Catatan/Note: -

Sumber/Source: Badan Kepegawaian Negara/ *State Personnel Board*

Tabel
Table 2.3.2**Jumlah Pegawai Negeri Sipil Menurut Jabatan dan Jenis Kelamin, Desember 2020 dan Desember 2021**
Number of Civil Servants by Occupation and Sex, Desember 2020 and Desember 2021

Jabatan Occupation	2020		
	Laki-laki Male	Perempuan Female	Jumlah Total
(1)	(2)	(3)	(4)
Jabatan Pimpinan Tinggi Madya <i>Middle Executives</i>	1	0	1
Jabatan Pimpinan Tinggi Pratama <i>Junior Executives</i>	281	42	323
Administrator/Administrator	1 243	386	1 629
Pengawas/Supervisor	3 218	2 334	5 552
Eselon V/5th Echelon	13	10	23
Jabatan Fungsional Dosen <i>Certain Functional Position for Lecturer</i>	1	1	2
Jabatan Fungsional Guru <i>Certain Functional Position for Teacher</i>	5 757	10 304	16 061
Jabatan Fungsional Medis <i>Certain Functional Position for Medical Field</i>	1 194	5 239	6 433
Jabatan Fungsional Teknis <i>Certain Functional Position for Technical Field</i>	1 245	772	2 017
Jabatan Fungsional Umum/Pelaksana <i>General Functional Position</i>	7 935	7 390	15 325
Jumlah/Total	20 888	26 478	47 366

Lanjutan Tabel/*Continued Table 2.3.2*

Jabatan <i>Occupation</i>	2021		
	Laki-laki <i>Male</i>	Perempuan <i>Female</i>	Jumlah <i>Total</i>
(1)	(5)	(6)	(7)
Jabatan Pimpinan Tinggi Madya <i>Middle Executives</i>	1	0	1
Jabatan Pimpinan Tinggi Pratama <i>Junior Executives</i>	280	36	316
Administrator/ <i>Administrator</i>	1 232	439	1 671
Pengawas/ <i>Supervisor</i>	3 262	2 516	5 778
Eselon V/ <i>5th Echelon</i>	10	9	19
Jabatan Fungsional Dosen <i>Certain Functional Position for Lecturer</i>	0	0	0
Jabatan Fungsional Guru <i>Certain Functional Position for Teacher</i>	5 468	9 946	15 414
Jabatan Fungsional Medis <i>Certain Functional Position for Medical Field</i>	1 240	5 417	6 657
Jabatan Fungsional Teknis <i>Certain Functional Position for Technical Field</i>	1 220	825	2 045
Jabatan Fungsional Umum/Pelaksana <i>General Functional Position</i>	7 146	6 603	13 749
Jumlah/<i>Total</i>	19 859	25 791	45 650

Catatan/*Note*: -Sumber/*Source*: Badan Kepegawaian Negara/ *State Personnel Board*

Tabel
Table 2.3.3**Jumlah Pegawai Negeri Sipil Menurut Tingkat Pendidikan dan Jenis Kelamin, Desember 2020 dan Desember 2021**
Number of Civil Servants by Educational Level and Sex, Desember 2020 and Desember 2021

Tingkat Pendidikan <i>Educational Level</i>	2020		
	Laki-laki <i>Male</i>	Perempuan <i>Female</i>	Jumlah <i>Total</i>
(1)	(2)	(3)	(4)
SD (Sekolah Dasar) <i>Primary School</i>	102	10	112
SMP (Sekolah Menengah Pertama) <i>Junior High School</i>	166	16	182
SMA (Sekolah Menengah Atas) <i>Senior High School</i>	3 152	1 686	4 838
Diploma I/Akta I <i>Diploma I/Akta I</i>	40	91	131
Diploma II/Akta II <i>Diploma II/Akta II</i>	643	623	1 266
Diploma III/Akta III <i>Diploma III/Akta III</i>	1 070	3 764	4 834
Diploma IV/Akta IV <i>Diploma IV/Akta IV</i>	234	591	825
S1/Sarjana <i>Under Graduate/Bachelor</i>	13 349	17 648	30 997
S2/Pasca Sarjana <i>Graduate</i>	2 104	2 046	4 150
S3/Doktor/Ph.D <i>Post Graduate</i>	28	3	31
Jumlah/Total	20 888	26 478	47 366

Lanjutan Tabel/*Continued Table 2.3.3*

Tingkat Pendidikan <i>Educational Level</i>	2021		
	Laki-laki <i>Male</i>	Perempuan <i>Female</i>	Jumlah <i>Total</i>
(1)	(5)	(6)	(7)
SD (Sekolah Dasar) <i>Primary School</i>	73	7	80
SMP (Sekolah Menengah Pertama) <i>Junior High School</i>	129	11	140
SMA (Sekolah Menengah Atas) <i>Senior High School</i>	2 725	1 397	4 122
Diploma I/Akta I <i>Diploma I/Akta I</i>	26	71	97
Diploma II/Akta II <i>Diploma II/Akta II</i>	491	487	978
Diploma III/Akta III <i>Diploma III/Akta III</i>	984	3 432	4 416
Diploma IV/Akta IV <i>Diploma IV/Akta IV</i>	217	756	973
S1/Sarjana <i>Under Graduate/Bachelor</i>	12 923	17 412	30 335
S2/Pasca Sarjana <i>Graduate</i>	2 256	2 213	4 469
S3/Doktor/Ph.D <i>Post Graduate</i>	35	5	40
Jumlah/Total	19 859	25 791	45 650

Catatan/*Note*: -Sumber/*Source*: Badan Kepegawaian Negara/ *State Personnel Board*

Tabel
Table 2.3.4

**Jumlah Pegawai Negeri Sipil Menurut Tingkat
Kepangkatan dan Jenis Kelamin, Desember 2020 dan
Desember 2021**
*Number of Civil Servants by Hierarchy and Sex, December
2020 and December 2021*

Pangkat/Golongan/Ruang Hierarchy	2020		
	Laki-laki Male	Perempuan Female	Jumlah Total
(1)	(2)	(3)	(4)
Golongan I/Range I	139	17	156
1. I/A (Juru Muda)/Junior Clerk	7	0	7
2. I/B (Juru Muda Tingkat I)/First Class Junior Clerk	17	4	21
3. I/C (Juru)/Clerk	35	9	44
4. I/D (Juru Tingkat I)/First Class Clerk	80	4	84
Golongan II/Range II	2 440	2 223	4 663
5. II/A (Pengatur Muda)/Junior Supervisor	243	78	321
6. II/B (Pengatur Muda Tingkat I)/First Class Junior Supervisor	467	228	695
7. II/C (Pengatur)/Supervisor	761	1 062	1 823
8. II/D (Pengatur Tingkat I)/First Class Supervisor	969	855	1 824
Golongan III/Range III	12 929	18 375	31 304
9. III/A (Penata Muda)/Junior Superintendent	2 294	3 317	5 611
10. III/B (Penata Muda Tingkat I)/First Class Junior Superintendent	3 086	4 604	7 690
11. III/C (Penata)/Superintendent	3 573	5 485	9 058
12. III/D (Penata Tingkat I)/First Class Superintendent	3 976	4 969	8 945
Golongan IV/Range IV	5 380	5 863	11 243
13. IV/A (Pembina)/Administrator	3 671	4 033	7 704
14. IV/B (Pembina Tingkat I)/First Class Administrator	1 458	1 770	3 228
15. IV/C (Pembina Utama Muda)/Junior Administrator	226	53	279
16. IV/D (Pembina Utama Madya)/Middle Administrator	22	4	26
17. IV/E (Pembina Utama)/Senior Administrator	3	3	6
Jumlah/Total	20 888	26 478	47 366

Lanjutan Tabel/Continued Table 2.3.4

Pangkat/Golongan/Ruang Hierarchy	2021		
	Laki-laki Male	Perempuan Female	Jumlah Total
(1)	(5)	(6)	(7)
Golongan I/Range I	119	12	131
1. I/A (Juru Muda)/Junior Clerk	6	0	6
2. I/B (Juru Muda Tingkat I)/First Class Junior Clerk	11	0	11
3. I/C (Juru)/Clerk	29	7	36
4. I/D (Juru Tingkat I)/First Class Clerk	73	5	78
Golongan II/Range II	2 149	1 878	4 027
5. II/A (Pengatur Muda)/Junior Supervisor	180	59	239
6. II/B (Pengatur Muda Tingkat I)/First Class Junior Supervisor	356	173	529
7. II/C (Pengatur)/Supervisor	661	647	1 308
8. II/D (Pengatur Tingkat I)/First Class Supervisor	952	999	1 951
Golongan III/Range III	12 452	18 109	30 561
9. III/A (Penata Muda)/Junior Superintendent	1 991	2 894	4 885
10. III/B (Penata Muda Tingkat I)/First Class Junior Superintendent	2 738	4 215	6 953
11. III/C (Penata)/Superintendent	3 513	5 204	8 717
12. III/D (Penata Tingkat I)/First Class Superintendent	4 210	5 796	10 006
Golongan IV/Range IV	5 139	5 792	10 931
13. IV/A (Pembina)/Administrator	3 285	3 680	6 965
14. IV/B (Pembina Tingkat I)/First Class Administrator	1 589	2 044	3 633
15. IV/C (Pembina Utama Muda)/Junior Administrator	236	59	295
16. IV/D (Pembina Utama Madya)/Middle Administrator	27	5	32
17. IV/E (Pembina Utama)/Senior Administrator	2	4	6
Jumlah/Total	19 859	25 791	45 650

Catatan/Note: -

Sumber/Source: Badan Kepegawaian Negara/ State Personnel Board

2.4 KEUANGAN DAERAH GOVERNMENT FINANCE

Tabel 2.4.1 Realisasi Pendapatan Pemerintah Provinsi Bengkulu Menurut Jenis Pendapatan (miliar rupiah), 2019-2020
Actual of Bengkulu Province Government Revenue by Kind of Revenue (billion rupiah), 2019-2020

Jenis Pendapatan/Kind of Revenues	2019	2020
(1)	(2)	(3)
1. Pendapatan Asli Daerah (PAD)/Regional Revenue	826 674 936	712 345 549
1.1 Pajak Daerah/Regional Tax	622 484 622	561 784 481
1.2 Retribusi Daerah/Regional Retribution	4 661 820	3 007 004
1.3 Hasil Perusahaan Milik Daerah dan Pengelolaan Kekayaan Daerah yang Dipisahkan/Regional-Owned Company Revenue and Separated Management of Regional Wealth	13 981 579	14 669 300
1.4 Lain-lain PAD yang Sah/Other Regional Revenue	185 546 915	132 884 764
2. Dana Perimbangan/Balance Funds	1 529 114 584	1 427 539 423
2.1 Bagi Hasil Pajak/Tax Sharing Revenue	22 616 578	42 230 825
2.2 Bagi Hasil Bukan Pajak/Sumber Daya Alam/Non-Tax Sharing Revenue/Natural Resources	23 641 628	28 909 972
2.3 Dana Alokasi Umum/General Allocation Fund	1 334 178 390	1 219 949 535
2.4 Dana Alokasi Khusus/Special Allocation Fund	148 677 988	136 449 091
3. Lain-lain Pendapatan yang Sah/Other Revenue	578 268 422	647 043 064
3.1 Pendapatan Hibah/Grant	0	20 156 119
3.2 Dana Darurat/Emergency Fund	0	0
3.3 Dana Bagi Hasil Pajak dari Provinsi dan Pemerintah Daerah Lainnya/Tax Sharing Revenue from Provincial and Other Regional Governments	0	0
3.4 Dana Penyesuaian dan Otonomi Daerah/Regional Adjustment and Autonomy Fund	577 152 422	625 770 945
3.5 Bantuan Keuangan dari Provinsi atau Pemerintah Daerah Lainnya/Financial Assistance from Provincial or Other Regional Governments	0	0
3.6 Lainnya/Others	1 116 000	1 116 000
Jumlah/Total	2 934 057 941	2 786 928 036

Catatan/Note: -

Sumber/Source: Survei Statistik Keuangan Daerah/Regional Financial Statistics Survey

Tabel
Table 2.4.2

Realisasi Belanja Pemerintah Provinsi Bengkulu Menurut Jenis Belanja (ribu rupiah), 2019-2020
Actual of Bengkulu Province Government Expenditures by Kind of Expenditures (thousand rupiahs), 2019-2020

Jenis Pendapatan <i>Kind of Revenues</i>	2019	2020
(1)	(2)	(3)
1. Belanja Tidak Langsung/<i>Indirect Expenditure</i>	1 568 400 512	1 699 580 773
1.1 Belanja Pegawai/ <i>Employee Expenditure</i>	1 027 615 427	1 044 040 926
1.2 Belanja Bunga/ <i>Interest Expenditure</i>	0	0
1.3 Belanja Subsidi/ <i>Subsidy Expenditure</i>	0	0
1.4 Belanja Hibah/ <i>Grant Expenditure</i>	341 978 235	512 620 480
1.5 Belanja Bantuan Sosial/ <i>Social Aid Expenditures</i>	0	0
1.6 Belanja Bagi Hasil kepada Provinsi/Kabupaten/ Kota/ <i>Sharing Expenditure for Provinces/Regencies/ Municipalities</i>	196 203 764	128 609 788
1.7 Belanja Bantuan Keuangan kepada Provinsi/ Kabupaten/Kota dan Pemerintah Desa/ <i>Social Aid Expenditures for Provinces/Regencies/Municipalities and Village Governments</i>	1 598 556	1 793 683
1.8 Belanja Tidak Terduga/ <i>Unexpected Expenditures</i>	1 004 530	12 515 896
2. Belanja Langsung/<i>Direct Expenditures</i>	1 549 903 007	998 877 305
2.1 Belanja Pegawai/ <i>Employee Expenditure</i>	32 741 001	22 780 353
2.2 Belanja Barang dan Jasa/ <i>Goods and Services Expenditure</i>	775 338 942	559 001 307
2.3 Belanja Modal/ <i>Capital Expenditure</i>	741 823 064	417 095 645
Jumlah/<i>Total</i>	3 118 303 519	2 698 458 078

Catatan/Note: -

Sumber/Source: Survei Statistik Keuangan Daerah/*Regional Financial Statistics Survey*

Tabel
Table 2.4.3

Realisasi Pendapatan dan Belanja Pemerintah Provinsi Bengkulu (ribu rupiah) Menurut Kabupaten/Kota, 2019-2020
Actual of Bengkulu Province Government Revenues and Expenditures (thousand rupiahs) by Regency/Municipality, 2019-2020

Kabupaten/Kota Regency/Municipality	2019	
	Pendapatan Revenues	Belanja Expenditures
(1)	(2)	(3)
Bengkulu Selatan	1 009 159 429	1 013 582 855
Rejang Lebong	1 094 938 566	1 166 372 785
Bengkulu Utara	1 225 988 248	1 247 736 193
Kaur	819 236 232	814 418 226
Seluma	1 017 129 802	793 738 248
Mukomuko	933 278 474	939 406 591
Lebong	697 480 836	698 241 357
Kepahiang	730 847 819	730 927 175
Bengkulu Tengah	799 632 993	805 737 330
Kota Bengkulu	1 130 950 570	1 133 892 824
Provinsi Bengkulu	2 934 057 941	3 118 303 519

Lanjutan Tabel/*Continued Table* 2.4.3

Kabupaten/Kota <i>Regency/Municipality</i>	2020	
	Pendapatan <i>Revenues</i>	Belanja <i>Expenditures</i>
(1)	(4)	(5)
Bengkulu Selatan	1 004 992 977	1 029 807 319
Rejang Lebong	990 913 416	1 033 916 525
Bengkulu Utara	1 211 679 313	1 222 000 940
Kaur	787 859 374	825 302 284
Seluma	892 591 306	918 591 196
Mukomuko	884 751 170	895 069 393
Lebong	662 847 077	661 309 914
Kepahiang	723 525 660	760 519 361
Bengkulu Tengah	633 259 829	617 188 431
Kota Bengkulu	1 079 664 992	1 279 848 646
Provinsi Bengkulu	2 786 928 036	2 698 458 078

Catatan/Note:

Sumber/Source: Survei Statistik Keuangan Daerah/*Regional Financial Statistics Survey*

2.5 INDEKS DEMOKRASI INDONESIA INDONESIA DEMOCRACY INDEX

Tabel 2.5 **Indeks Demokrasi Indonesia Provinsi Bengkulu, 2017-2020**
Table 2.5 **Indonesia Democracy Index of Bengkulu Province, 2017-2020**

Tahun Year	IDI	Aspek Kebebasan Sipil Civil Liberties Aspect	Aspek Hak-hak Politik Political Rights Aspect	Aspek Lembaga Demokrasi Institution of Democracy Aspect
(1)	(2)	(3)	(4)	(5)
2017	72,73	88,51	59,42	74,03
2018	70,71	78,71	62,18	74,13
2019	78,79	93,98	73,17	68,63
2020	72,20	87,61	59,64	72,76

Catatan/Note: -

Sumber/Source: BPS-Indeks Demokrasi Indonesia/BPS-Statistics Indonesia Democracy Index

Penduduk dan Ketenagakerjaan

Population and Employment

1.039.928

Laki-laki
Male



993.014

Perempuan
Female

Jumlah Penduduk
Provinsi Bengkulu, 2021

Population of Bengkulu
Province, 2021

2.032.942

Persentase Penduduk
menurut Kelompok
Umur

Percentage of Population
by Age Group

25,65 0-14 Tahun
Years Old

69,12 15-64 Tahun
Years Old

5,23 64+ Tahun
Years Old

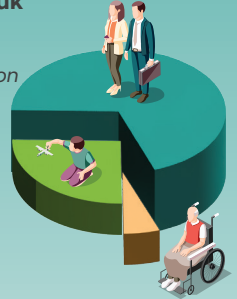

Sumber/Source:

BPS, Proyeksi Penduduk Indonesia 2010-2035/BPS-Statistics
Indonesia, Indonesia Population Projection 2010-2035

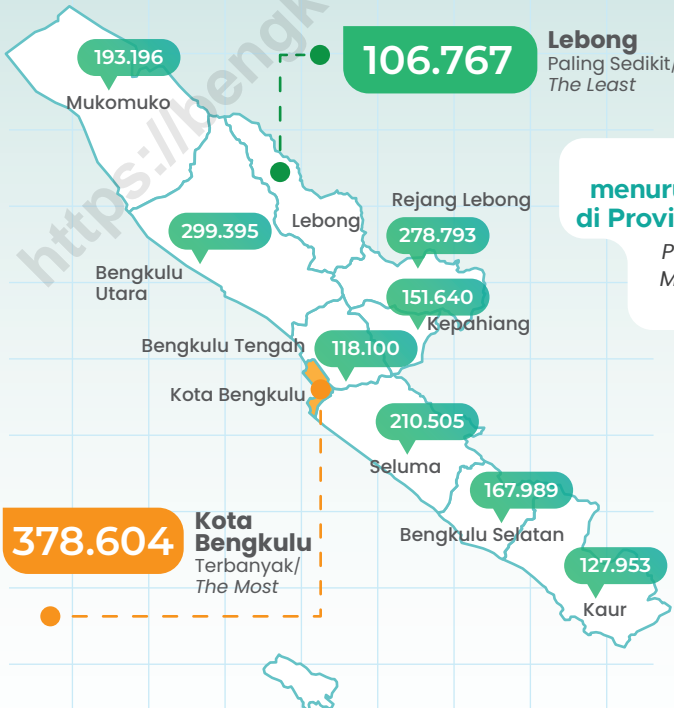

Leborg

Paling Sedikit/
The Least

Jumlah Penduduk
menurut Kabupaten/Kota
di Provinsi Bengkulu, 2021

Population by Regency/
Municipality in Bengkulu
Province 2021

Sumber/Source:

BPS-Hasil Proyeksi Penduduk
Interim 2020-2023
(Pertengahan tahun/Juni)
BPS-Statistics The result of
Interim Population Projection
2020-2023
(mid year/June)

PENJELASAN TEKNIS

1. Sumber utama data kependudukan adalah sensus penduduk yang dilaksanakan setiap sepuluh tahun sekali. Sensus penduduk telah dilaksanakan sebanyak enam kali sejak Indonesia merdeka, yaitu tahun 1961, 1971, 1980, 1990, 2000, dan 2010. Di dalam sensus penduduk, pencacahan dilakukan terhadap seluruh penduduk yang berdomisili di wilayah teritorial Indonesia termasuk warga negara asing kecuali anggota korps diplomatik negara sahabat beserta keluarganya.
2. Metode pengumpulan data dalam sensus dilakukan dengan wawancara antara petugas sensus dengan responden dan juga melalui e-census. Pencatatan penduduk menggunakan konsep usual residence, yaitu konsep di mana penduduk biasa bertempat tinggal. Bagi penduduk yang bertempat tinggal tetap dicacah di mana mereka biasa tinggal, sedangkan untuk penduduk yang tidak bertempat tinggal tetap dicacah di tempat di mana mereka ditemukan petugas sensus pada malam 'Hari Sensus'. Termasuk penduduk yang tidak bertempat tinggal tetap adalah tuna wisma, awak kapal berbendera Indonesia, penghuni perahu/rumah apung, masyarakat terpencil/

TECHNICAL NOTES

1. *The main source of demographic data is population census, which is conducted every ten years. Population Census has been conducted six times since Indonesia's independence: 1961, 1971, 1980, 1990, 2000, and 2010. The population census enumerates all residents who domicile in the entire territory of Indonesia including foreign citizens except the diplomatic corps members and their families.*
2. *The method of data collection in a population census involves interviewing respondents and conducting e-census. Enumeration of the population uses the concept of "usual residence", which is the concept of "places where people usually live". De jure was applied to the permanent residents, while de facto was applied to non-permanent residents. The permanent residents were enumerated in place where they normally live, the non-permanent residents were enumerated where they were found by the enumerators, on the night of 'Census Date'. The non permanent residents Those who had permanent residence and had been travelling away from their home for six months*

terasing, dan pengungsi. Bagi mereka yang mempunyai tempat tinggal tetap dan sedang bepergian ke luar wilayah lebih dari enam bulan, tidak dicacah di tempat tinggalnya, tetapi dicacah di tempat tujuannya. Untuk tahun yang tidak dilaksanakan sensus penduduk, data kependudukan diperoleh dari hasil proyeksi penduduk. Proyeksi penduduk merupakan suatu perhitungan ilmiah yang didasarkan pada asumsi dari komponen-komponen perubahan penduduk, yaitu kelahiran, kematian, dan migrasi. Proyeksi penduduk Indonesia 2010–2035 menggunakan data dasar penduduk hasil SP2010.

3. Penduduk Provinsi Bengkulu adalah semua orang yang berdomisili di wilayah Bengkulu selama 6 bulan atau lebih dan atau mereka yang berdomisili kurang dari 6 bulan di Provinsi Bengkulu tetapi bertujuan menetap.
4. Rata-rata pertumbuhan penduduk adalah angka yang menunjukkan tingkat penambahan penduduk per tahun dalam jangka waktu tertentu.
5. Laju pertumbuhan penduduk adalah angka yang menunjukkan persentase penambahan penduduk dalam jangka waktu tertentu.

or more were not enumerated in their permanent place, but in the place where they were during the census. For the periods where the population census is not conducted, population projection is done to estimate population during those years. The population projection is an estimate based on the demographic components, such as birth, death, and migration. Indonesia's 2010–2035 population projection used the 2010 Population Census as the base population.

3. *The population of Bengkulu Province are all residents of the entire territory of Bengkulu who have stayed for six months or longer, and those who intended to stay more than six months even though their length of stay is less than six months.*
4. *The average growth rate of population is the annual population growth rate over a certain period.*
5. *The growth rate of population is the number that show percentage of population growth within a specified period.*

6. Kepadatan penduduk adalah rasio banyaknya penduduk per kilometer persegi.
 7. Rasio jenis kelamin adalah perbandingan antara penduduk laki-laki dan penduduk perempuan pada suatu wilayah dan waktu tertentu. Biasanya dinyatakan dengan banyaknya penduduk laki-laki untuk 100 penduduk perempuan.
 8. Distribusi penduduk adalah pola persebaran penduduk di suatu wilayah, baik berdasarkan batas-batas geografis maupun berdasarkan batas-batas administrasi pemerintahan.
 9. Komposisi penduduk adalah pola persebaran penduduk menurut karakteristiknya, contoh: penduduk menurut kelompok umur, penduduk menurut jenis kelamin.
 10. Rumah tangga adalah seseorang atau sekelompok orang yang mendiami sebagian atau seluruh bangunan fisik/sensus dan biasanya tinggal bersama serta pengelolaan makan dari satu dapur. Yang dimaksud makan dari satu dapur adalah jika pengurusan kebutuhan sehari-harinya dikelola bersama-sama menjadi satu.
 11. Anggota rumah tangga adalah semua orang yang biasanya bertempat tinggal di suatu rumah tangga, baik yang berada di rumah pada waktu pencacahan maupun yang sementara tidak ada.
6. *Population density is ratio of population per square kilometer.*
 7. *Sex ratio is the ratio of males population to females population in a given area and time, usually expressed as the number of males for every 100 females.*
 8. *Population distribution is the pattern of population distribution in an area, either by geographic boundaries or by government administrative boundaries.*
 9. *Population compotion is the pattern of population distribution by its characteristics, example: population by age group, population by sex*
 10. *Household is an individual or group of people living in a physical/census building unit or part of it and usually commit on a common provision for food and other essentials of living. Common provision for food means one organising daily needs for all of household members.*
 11. *Household member are those who usually lives in a household regardless of their location at the time of enumeration.*

12. Rata-rata anggota rumah tangga adalah angka yang menunjukkan rata-rata jumlah anggota rumah tangga per rumah tangga.
 13. Istilah migrasi seumur hidup disebut bila provinsi tempat tinggal seseorang pada saat pencacahan berbeda dengan provinsi tempat lahirnya.
 14. Istilah migrasi risen disebut bila provinsi tempat tinggal seseorang pada saat pencacahan berbeda dengan provinsi tempat tinggalnya 5 tahun yang lalu.
 15. Sumber utama data ketenagakerjaan adalah Survei Angkatan Kerja Nasional (Sakernas). Survei ini khusus dirancang untuk mengumpulkan informasi/data ketenagakerjaan. Sakernas pertama kali diselenggarakan pada tahun 1976. Pengumpulan data Sakernas dilaksanakan secara semesteran pada Februari (Semester I) dan Agustus (Semester II).
 16. Penduduk usia kerja adalah penduduk yang berumur 15 tahun ke atas.
 17. Angkatan kerja adalah penduduk usia kerja (15 tahun ke atas) yang bekerja, punya pekerjaan namun sementara tidak bekerja, dan pengangguran.
 18. Bekerja adalah kegiatan ekonomi yang dilakukan oleh seseorang dengan maksud memperoleh atau membantu memperoleh pendapatan atau keuntungan dan
12. *Average household size is the average number of household members per household.*
 13. *Lifetime migration terminology if someone's province of residence at the time of enumeration was different from his/her province of birthplace.*
 14. *Recent migration terminology if someone's province of residence at the time of enumeration was different from his/her province of residence 5 years ago.*
 15. *The main source of employment data is the National Labor Force Survey (Sakernas). This survey is specifically designed to collect information / employment data. Sakernas was first held in 1976. Sakernas data collection is conducted semi-annually in February (Semester I) and August (Semester II).*
 16. *Working age population is persons of 15 years and over.*
 17. *Labor force or economically active are persons of 15 years and over, who in the previous week were working, temporarily absent from work but having jobs, and unemployment.*
 18. *Working is economic activity conducted by a person and intended to earn income by doing work or helping to do work at least one hour continuously during the*

lamanya bekerja paling sedikit 1 jam secara terus menerus dalam seminggu yang lalu (termasuk pekerja keluarga tanpa upah yang membantu dalam suatu usaha/kegiatan ekonomi).

19. Jumlah jam kerja seluruhnya adalah jumlah jam kerja yang digunakan untuk bekerja (tidak termasuk jam kerja istirahat resmi dan jam kerja yang digunakan untuk hal-hal di luar pekerjaan).
 20. Lapangan usaha adalah bidang kegiatan dari pekerjaan/tempat bekerja di mana seseorang bekerja. Klasifikasi lapangan usaha mengikuti Klasifikasi Baku Lapangan Usaha Indonesia (KBLI) dalam 1 digit.
 21. Status pekerjaan adalah kedudukan seseorang dalam unit usaha/kegiatan dalam melakukan pekerjaan.
 22. Berusaha sendiri tanpa dibantu orang lain adalah bekerja atau berusaha dengan menanggung risiko secara ekonomis, yaitu dengan tidak kembalinya ongkos produksi yang telah dikeluarkan dalam rangka usahanya tersebut, serta tidak menggunakan pekerja dibayar maupun pekerja tak dibayar, termasuk yang sifat pekerjaannya memerlukan teknologi atau keahlian khusus.
 23. Berusaha dibantu buruh tidak tetap/buruh tidak dibayar adalah bekerja atau berusaha atas risiko sendiri, dan menggunakan buruh/pekerja tak dibayar dan atau buruh/pekerja tidak tetap.
- reference week (including unpaid family worker/s for any economic activity).*
19. *Total working hours is the total hours spent by an employee to perform all jobs (excluding the time used for other activities which are not classified as work).*
 20. *Industry is field of a person's activity or establishment. The classification of industries follows the Indonesia Standard Industrial Classification (KBLI) in one digit.*
 21. *Employment status is the status of a person at his place of work or establishment where he was employed.*
 22. *Own-account worker is a person who works at his own risk without assisted by paid per mount worker or unpaid worker include technical job or skill job.*
 23. *Employer assisted by temporary workers/unpaid worker is a person who works at his own risk and assisted by temporary worker/ unpaid worker.*

24. Berusaha dibantu buruh tetap/buruh dibayar adalah berusaha atas risiko sendiri dan mempekerjakan paling sedikit satu orang buruh/pekerja tetap yang dibayar.
25. Buruh/karyawan/pegawai adalah seseorang yang bekerja pada orang lain atau instansi/kantor/ perusahaan secara tetap dengan menerima upah/gaji baik berupa uang maupun barang. Buruh yang tidak mempunyai majikan tetap, tidak digolongkan sebagai buruh/karyawan, tetapi sebagai pekerja bebas. Seseorang dianggap memiliki majikan tetap jika memiliki 1 (satu) majikan (orang/rumah tangga) yang sama dalam sebulan terakhir, khusus pada sektor bangunan batasannya tiga bulan. Apabila majikannya instansi/lembaga, boleh lebih dari satu.
26. Pekerja bebas adalah seseorang yang bekerja pada orang lain/majikan/institusi yang tidak tetap (lebih dari 1 majikan dalam sebulan terakhir) di usaha pertanian maupun di non pertanian baik berupa usaha rumah tangga maupun bukan usaha rumah tangga, atas dasar balas jasa dengan menerima upah atau imbalan baik berupa uang maupun barang, dan baik dengan sistem pembayaran harian maupun borongan.
27. Pekerja tak dibayar adalah seseorang yang bekerja
24. *Employer assisted by permanent workers/paid workers is a person who does his business at her/his own risk at least one assisted by paid permanent worker.*
25. *Employee is a person who work permanently for other people or institution/office/ company and gains some money/cash or goods as wage/salary. Labor who have no permanent employer is not categorized as a laborer/ worker/ employee but casual worker. A laborers in general is considered to have a permanent employer if he has the same employer during the past month, particularly for building construction sector is 3 months. If the employer is an institution, more than 1 (one) employer is allowed.*
26. *Casual employee is a person who does not work permanently for other people/employer/ institution (more than 1 employer during the last 1 month) in agricultural sector, either home industry or not home industry, or in non-agricultural sector based on remuneration paid with money or goods, and based on daily or contact payment system.*
27. *Unpaid worker is a person who intended to work without pay*

membantu usaha untuk memperoleh penghasilan/keuntungan yang dilakukan oleh salah seorang anggota rumah tangga atau bukan anggota rumah tangga tanpa mendapat upah/gaji baik berupa uang maupun barang.

either with money or good, in an establishment run by other members of the family, relative or neighbour.

<https://bengkulu.bps.go.id>

ULASAN**DESCRIPTION****Kependudukan**

Penduduk Provinsi Bengkulu tahun 2021 sebanyak 2.032,94 ribu jiwa yang terdiri atas 1.039,93 ribu jiwa penduduk laki-laki dan 993,01 ribu jiwa penduduk perempuan. Dibandingkan dengan proyeksi jumlah penduduk tahun 2010, penduduk Bengkulu mengalami pertumbuhan sebesar 1,48 persen. Berdasarkan pembagian wilayah kabupaten/kota, penduduk terbanyak berada pada Kota Bengkulu dengan jumlah penduduk sebanyak 378,6 ribu jiwa, diikuti oleh Kabupaten Bengkulu Utara dengan jumlah penduduk sebanyak 299,4 ribu jiwa. Jumlah penduduk paling sedikit terdapat pada Kabupaten Lebong dengan jumlah penduduk sebanyak 106,8 ribu jiwa. Dari sisi laju pertumbuhan, Kabupaten Mukomuko merupakan yang terbesar dengan laju pertumbuhan 1,89 persen, sedangkan yang terkecil pada Kabupaten Lebong dengan laju pertumbuhan sebesar 0,60 persen.

Besarnya angka rasio jenis kelamin tahun 2021 penduduk laki-laki terhadap penduduk perempuan sebesar 104,72. Kepadatan penduduk terbesar di Provinsi Bengkulu adalah Kota Bengkulu sebesar 2.495,74 penduduk per kilometer. Wilayah kabupaten terpadat di Kabupaten Kepahiang, sebesar 228,03 penduduk per kilometer, diikuti kabupaten Rejang Lebong sebesar 170,00 penduduk per kilometer.

Population

Bengkulu Province population in 2021 was 2,032,94 thousand people consisting of 1,039.93 thousand male residents and 993.01 thousand female residents. Compared to the projected total population of Bengkulu Province in 2010, the Population growth of Bengkulu Province was 1.48 percent. Based on the share from regencies/municipalities, the largest population was in Bengkulu Municipality with a total population of 378.6 thousand people, followed by Bengkulu Utara Regency with a total population of 299.4 thousand people. The smallest population was in Lebong Regency with a total population of 106.8 thousand people. In terms of growth rate, Mukomuko Regency had the most rapid growth of population, which was 1.89 percent. Meanwhile, the regency/municipality with the slowest growth of population was Lebong Regency with a growth rate of 0.60 percent.

The magnitude of sex ratio in 2021 of the male population toward the female population was 104.72. The regency/municipality with the largest population density in Bengkulu Province was Bengkulu Municipality which was 2,495.74 residents per kilometer. The second densest region was Kepahiang Regency with a population density of 228.03 residents per kilometer, followed by Rejang Lebong regency with a population density of 170,00 residents per kilometer.

Berdasarkan kelompok usia, penduduk Provinsi Bengkulu secara mayoritas yaitu sebanyak lebih dari 70 persen berada pada kelompok usia produktif (15-64 tahun), dan selain itu berada pada kelompok usia non produktif.

Based on the age groups, the majority of the population in Bengkulu Province were in the productive age group (15-64 years), which shared more than 70 percent of the total population, leaving the rest to the non-productive age group.

Ketenagakerjaan

Jumlah pencari kerja terdaftar di Provinsi Bengkulu Pada Dinas Tenaga Kerja dan Transmigrasi Provinsi Bengkulu pada Tahun 2021 sebesar 904 pekerja, yang terdiri atas 478 pencari kerja laki-laki dan 426 pencari kerja perempuan.

Employment

The number of Registered Job Seekers in the Manpower and Transmigration Service of Bengkulu Province in 2021 was 904 people, consisting of 478 male and 426 female Job Seekers.

Angkatan kerja di Provinsi Bengkulu sebanyak 1,06 juta orang dengan 96,35 persen diantaranya berstatus bekerja dan sisanya berstatus pengangguran. Jumlah bukan angkatan kerja Provinsi Bengkulu sebanyak 459.910 orang dengan persentase terbesar berstatus mengurus rumah tangga. Secara umum persentase angkatan kerja terhadap penduduk usia kerja Provinsi Bengkulu tahun 2021 sebesar 69,75 orang.

The workforce in Bengkulu Province was 1,06 million people with 96,35 percent of them having occupation status and the rest being unemployed. The number of non-workforce in Bengkulu Province was 459,910 people with the largest percentage taking care of a household. In general, the percentage of the workforce in the working-age population of Bengkulu Province in 2021 was 69.75.

Menurut pendidikan tertinggi yang ditamatkan, angkatan kerja dengan status bekerja di Provinsi Bengkulu terbesar pada pendidikan tamat SD/MI atau ke bawahnya, yaitu sebesar 36,96 persen. Jika dilihat dari lapangan pekerjaan utama, pekerja di Provinsi Bengkulu terbanyak pada sektor Pertanian, Kehutanan, Perikanan dan yang paling sedikit pada sektor Industri Pengolahan.

According to the highest education completed, the largest proportion of the workforce with occupation status in Bengkulu Province have graduated from Primary School or the level below it, which was 36.96 percent. When viewed from the main occupation field, the largest number of workers in Bengkulu Province were in sector A (Agriculture, Forestry, Fisheries) and the least were in sector L (Real Estate).

Berdasarkan jumlah jam kerja, penduduk berumur 15 tahun ke atas yang bekerja selama seminggu yang lalu didominasi oleh pekerja dengan jumlah jam kerja lebih dari 35 jam per minggu, dengan 61,11 persen diantaranya merupakan pekerja laki-laki dan sisanya adalah perempuan. Jika dilihat dari kelompok umur, jumlah pekerja terbesar berada pada kelompok umur 35-39 tahun, dan yang paling sedikit pada kelompok umur 15-19 tahun.

Berdasarkan hasil survey angkatan kerja nasional (sakernas) 2021 rata-rata upah/gaji bersih sebulan pekerja formal adalah Rp 2.562.262. Dilihat dari cakupan area kabupaten/kota, Kota Bengkulu merupakan daerah dengan rata-rata upah/gaji bersih terbesar yaitu Rp 3.393.583, sedangkan Kabupaten Kepahiang merupakan yang terendah yaitu sebesar Rp 1.921.569.

Rata-rata pendapatan bersih pekerja informal di Provinsi Bengkulu 2021 sebesar Rp 1.361.004, jika dikelompokkan menurut kabupaten/kota, rata-rata pendapatan bersih tertinggi pada Kota Bengkulu sebesar Rp 1.858.408, kemudian diikuti oleh Kabupaten Mukomuko sebesar Rp 1.762.712, sedangkan yang terendah pada Kabupaten Kepahiang yaitu sebesar Rp 936.522.

Upah minimum Provinsi (UMP) per bulan di Provinsi Bengkulu 2021 sebesar Rp 2.215.000 naik sebesar 0,06 persen dibanding tahun sebelumnya yaitu Rp 2.213.604.

Based on the number of working hours, the population aged 15 years and older who worked during the past week were dominated by workers with the number of working hours longer than 35 hours per week, with 61.11 percent of them were male workers and the rest were female. in terms of the age group, the largest number of workers were in the age group of 35-39 years old, while the lowest were in the age group of 15-19 years old.

Based on the results of the 2021 National Labor Force Survey (Sakernas) the average monthly net wage/salary of formal workers was IDR 2,562,262. In terms of regency/municipality level, Bengkulu Municipality was the region with the highest average net wage/salary with IDR 3,393,583, while Bengkulu Tengah Regency was the one with the lowest figure of IDR 1,921,569.

The average net income of informal workers in Bengkulu Province in 2021 was IDR 1,361,004. In the terms of regency/municipality level, the region with the highest average net income was Bengkulu Municipality with IDR 1,858,408, followed by Mukomuko Regency with IDR 1,762,712. Meanwhile, the region with the lowest average net income was Kepahiang Regency with IDR 936,522.

In 2021, the monthly Provincial Minimum Wage (UMP) of Bengkulu Province was IDR 2,215,000, which was an increase of 0.06 percent compared to the previous year, which was IDR 2,213,604.

Gambar 3.1
Figures

Kepadatan Penduduk menurut Kabupaten/Kota (Jiwa per km²) di Provinsi Bengkulu, 2021
Population Density by Regency/Municipality in Bengkulu Province (People per km²), 2021

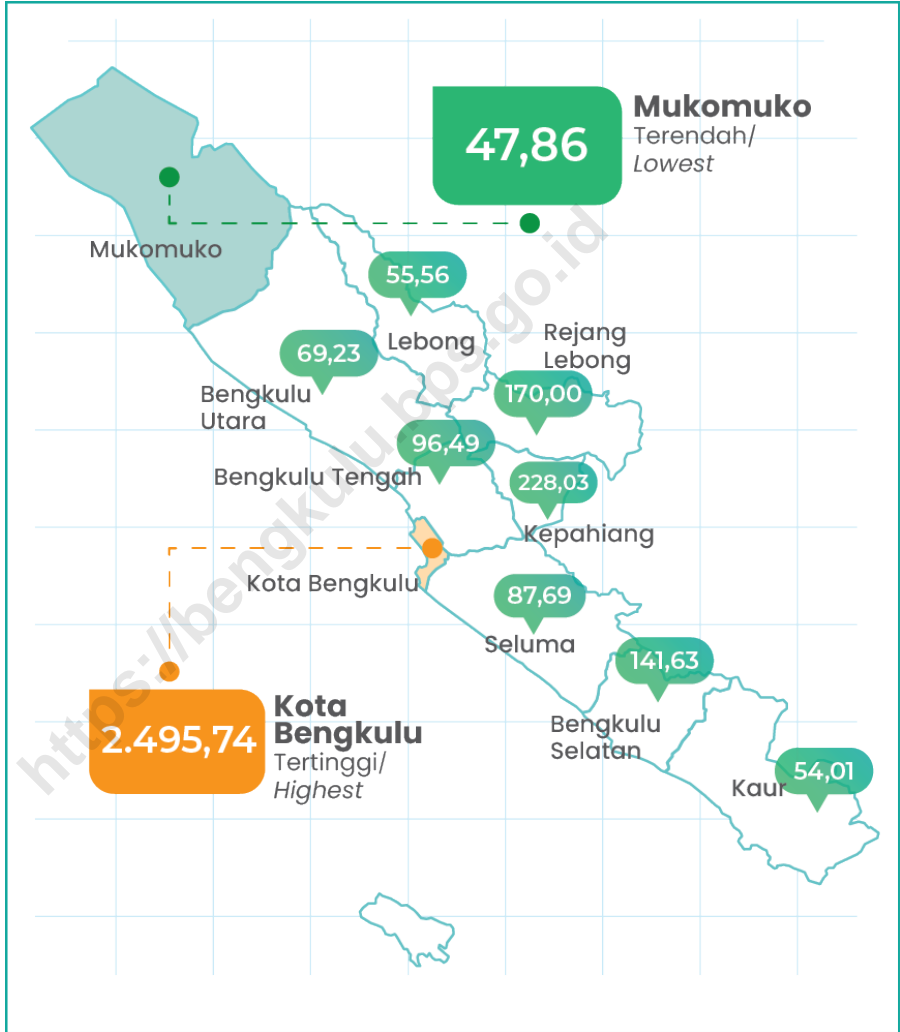

Catatan/Note: Luas provinsi berdasarkan Peraturan Menteri Dalam Negeri Nomor 72 Tahun 2019 tanggal 25 Oktober 2019/Province area Based on Minister of Home Affairs Regulation Number 72/2019, October 25th, 2019

Sumber/Source: Hasil Proyeksi Penduduk Interim 2020–2023 (Pertengahan tahun/Juni)/The result of Interim Population Projection 2020–2023 (mid year/June)

Gambar 3.2
Figures

Tingkat Pengangguran Terbuka (TPT) Menurut Kabupaten/Kota, 2021
Unemployment Rate (UR) by Regency/Municipality, 2019–2021

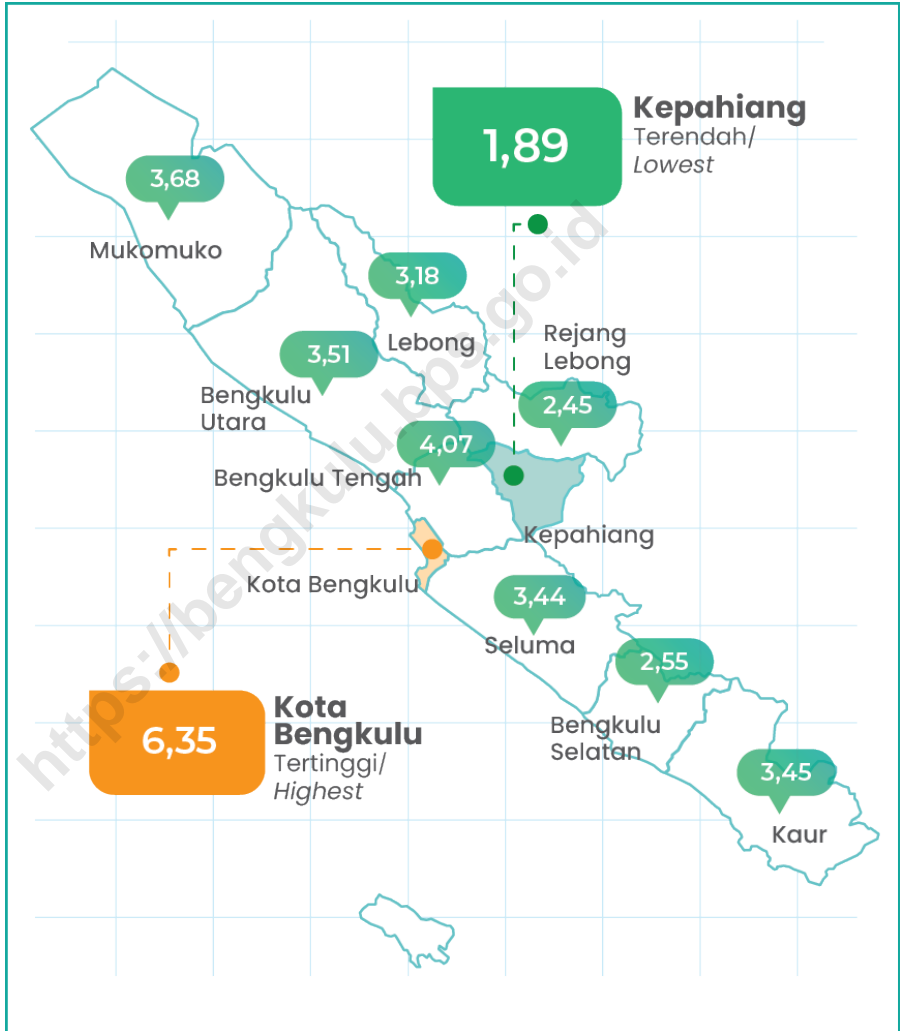

Sumber/Source: BPS, Survei Angkatan Kerja Nasional (Sakernas) Agustus/BPS-Statistics Indonesia, August National Labor Force Survey

**3.1 PENDUDUK
POPULATION**

Tabel 3.1.1 Penduduk, Laju Pertumbuhan Penduduk, Distribusi Persentase Penduduk, Kepadatan Penduduk, dan Rasio Jenis Kelamin Penduduk Menurut Kabupaten/Kota, 2020 dan 2021
Population, Population Growth Rate, Percentage Distribution of Population, Population Density, and Population Sex Ratio by Regency/Municipality, 2020 and 2021

Kabupaten/Kota <i>Regency/Municipality</i>	Penduduk (ribu) <i>Population (thousand)</i>		
	2010 ¹	2020 ²	2021 ³
(1)	(2)	(3)	(4)
Bengkulu Selatan	142,9	166,3	168,0
Rejang Lebong	246,8	276,7	278,8
Bengkulu Utara	257,7	296,5	299,4
Kaur	107,9	126,6	128,0
Seluma	173,5	207,9	210,5
Mukomuko	155,8	190,5	193,2
Lebong	99,2	106,3	106,8
Kepahiang	124,9	149,7	151,6
Bengkulu Tengah	98,3	116,7	118,1
Kota Bengkulu	308,5	373,6	378,6
Provinsi Bengkulu	1 715,5	2 010,7	2 032,9

Lanjutan Tabel/*Continued Table 3.1.1*

Kabupaten/Kota Regency/Municipality	Laju Pertumbuhan Penduduk per Tahun Annual Population Growth Rate (%)	
	2010–2020 ⁴	2020–2021 ⁵
(1)	(5)	(5)
Bengkulu Selatan	1,47	1,40
Rejang Lebong	1,11	1,04
Bengkulu Utara	1,37	1,29
Kaur	1,56	1,48
Seluma	1,76	1,69
Mukomuko	1,97	1,89
Lebong	0,67	0,60
Kepahiang	1,77	1,70
Bengkulu Tengah	1,67	1,60
Kota Bengkulu	1,87	1,79
Provinsi Bengkulu	1,55	1,48

Lanjutan Tabel/*Continued Table 3.1.1*

Kabupaten/Kota <i>Regency/Municipality</i>	Persentase Penduduk <i>Percentage of Total Population</i>	
	2020 ²	2021 ³
(1)	(6)	(7)
Bengkulu Selatan	8,27	8,26
Rejang Lebong	13,76	13,71
Bengkulu Utara	14,75	14,73
Kaur	6,29	6,29
Seluma	10,34	10,35
Mukomuko	9,47	9,50
Lebong	5,29	5,25
Kepahiang	7,45	7,46
Bengkulu Tengah	5,80	5,81
Kota Bengkulu	18,58	18,62
Provinsi Bengkulu	100,00	100,00

Lanjutan Tabel/Continued Table 3.1.1

Kabupaten/Kota Regency/Municipality	Kepadatan Penduduk per km ² Population Density per sq.km	
	2020 ⁶	2021 ⁶
(1)	(8)	(9)
Bengkulu Selatan	140,16	141,63
Rejang Lebong	168,69	170,00
Bengkulu Utara	68,57	69,23
Kaur	53,42	54,01
Seluma	86,60	87,69
Mukomuko	47,19	47,86
Lebong	55,31	55,56
Kepahiang	225,17	228,03
Bengkulu Tengah	95,35	96,49
Kota Bengkulu	2 462,70	2 495,74
Provinsi Bengkulu	100,94	102,06

Lanjutan Tabel/*Continued Table* 3.1.1

Kabupaten/Kota <i>Regency/Municipality</i>	Rasio Jenis Kelamin <i>Population Sex Ratio</i>	
	2020 ²	2021 ³
(1)	(10)	(11)
Bengkulu Selatan	104,08	103,95
Rejang Lebong	104,46	104,34
Bengkulu Utara	104,99	104,87
Kaur	106,40	106,27
Seluma	106,51	106,38
Mukomuko	107,02	106,89
Lebong	104,80	104,68
Kepahiang	106,59	106,46
Bengkulu Tengah	105,57	105,44
Kota Bengkulu	101,98	101,86
Provinsi Bengkulu	104,85	104,72

Catatan/*Note*: ⁴ Laju pertumbuhan penduduk dihitung berdasarkan penduduk tahun 2010 (Mei) dibandingkan dengan penduduk tahun 2020 (September)/ *The growth rate refers to the change of the population in 2010 (May) to the population in 2020 (September)*

⁵ Laju pertumbuhan penduduk dihitung berdasarkan penduduk tahun 2020 (September) dibandingkan dengan penduduk tahun 2021 (Juni)/ *The growth rate refers to the change of the population in 2020 (September) to the population in 2021 (June)*

⁶ Luas provinsi berdasarkan Peraturan Menteri Dalam Negeri Nomor 72 Tahun 2019 tanggal 25 Oktober 2019/*Province area Based on Minister of Home Affairs Regulation Number 72/2019, October 25th, 2019*

Sumber/*Source*: ¹ Hasil SP2010 (Mei)/*The result of the 2010 Population Census (May)*

² Hasil Sensus Penduduk (SP) 2020 (September)/*The Result of 2020 Population Census (September)*

³ Hasil Proyeksi Penduduk Interim 2020–2023 (Pertengahan tahun/Juni)/*The result of Interim Population Projection 2020–2023 (mid year/June)*

Tabel 3.1.2 **Jumlah Penduduk Menurut Kelompok Umur dan Jenis Kelamin, 2021**
Table 3.1.2 **Population by Age Group and Sex, 2021**

Kelompok Umur Age Group	Jenis Kelamin/Sex		Jumlah Total
	Laki-Laki Male	Perempuan Female	
(1)	(2)	(3)	(4)
0–4	89 774	85 739	175 513
5–9	88 764	85 093	173 857
10–14	88 725	83 345	172 070
15–19	88 610	82 839	171 449
20–24	89 311	84 771	174 082
25–29	87 956	84 230	172 186
30–34	86 097	82 705	168 802
35–39	81 501	78 360	159 861
40–44	76 228	73 055	149 283
45–49	68 287	65 230	133 517
50–54	58 182	55 091	113 273
55–59	47 710	44 779	92 489
60–64	36 388	33 827	70 215
65–69	25 857	24 337	50 194
70–74	14 771	14 906	29 677
75+	11 767	14 707	26 474
Provinsi Bengkulu	1 039 928	993 014	2 032 942

Catatan/Note: -

Sumber/Source: Hasil Proyeksi Penduduk Interim 2020–2023 (Pertengahan tahun/Juni)/The result of Interim Population Projection 2020–2023 (mid year/June)

Tabel
Table 3.1.3

Jumlah Rumah Tangga dan Rata-rata Banyaknya Anggota Rumah Tangga Menurut Kabupaten/Kota di Provinsi Bengkulu, 2010 dan 2021
Number of Household and Average Household Size by Regency/Municipality in Bengkulu Province, 2010 and 2021

Kabupaten/Kota Regency/Municipality	Rumah Tangga Household (ribu/thousand)		Rata-rata Banyaknya Anggota Rumah Tangga Average Household Size	
	2010	2021	2010	2021
(1)	(2)	(3)	(4)	(5)
Bengkulu Selatan	34,30	40,14	4,20	4,18
Rejang Lebong	63,50	71,44	3,90	3,90
Bengkulu Utara	67,20	77,70	3,90	3,85
Kaur	26,50	31,38	4,10	4,08
Seluma	44,10	53,42	3,90	3,94
Mukomuko	38,20	47,07	4,10	4,10
Lebong	26,00	27,87	3,80	3,83
Kepahiang	31,70	38,33	4,00	3,96
Bengkulu Tengah	24,40	29,25	4,00	4,04
Kota Bengkulu	78,60	95,40	3,90	3,97
Provinsi Bengkulu	434,60	512,00	4,00	3,97

Catatan/Note:

Sumber/Source: BPS, Proyeksi Penduduk Indonesia 2010-2035/BPS-Statistics Indonesia, Indonesia Population Projection 2010-2035

Tabel
Table 3.1.3**Jumlah Penduduk yang Telah Memiliki KTP Elektronik Menurut Kabupaten/Kota di Provinsi Bengkulu, 2017-2021**
Total Population Who Have Electronic ID Card by Regency/ Municipality in Bengkulu Province, 2017-2021

Kabupaten/Kota Regency/Municipality	2017	2018	2019	2020	2021
(1)	(2)	(3)	(4)	(5)	(6)
Bengkulu Selatan	102.216	109.984	113.193	115.612	118.424
Rejang Lebong	155.361	169.542	179.129	181.512	188.996
Bengkulu Utara	177.708	189.845	195.479	200.813	205.620
Kaur	68.316	77.518	82.061	84.704	87.619
Seluma	108.356	123.467	130.763	135.906	139.423
Mukomuko	114.590	121.259	124.342	127.539	130.336
Lebong	65.253	72.889	75.297	77.400	79.244
Kepahiang	87.715	93.382	96.916	98.649	101.057
Bengkulu Tengah	69.234	76.638	77.826	80.676	82.850
Kota Bengkulu	207.910	231.380	244.194	246.371	254.998
Provinsi Bengkulu	1.156.659	1.265.904	1.319.200	1.349.182	1.388.567

Catatan/Note: -

Sumber/Source: Dinas Kependudukan dan Catatan Sipil Provinsi Bengkulu / Bengkulu Province Population and Civil Registry Office

Tabel
Table 3.1.4

Jumlah Penduduk yang Telah Memiliki Akta Kelahiran dan Kartu Identitas Anak Menurut Kabupaten/Kota di Provinsi Bengkulu, 2021
Total Population Who Have Birth Certificate and Child Identity Card by Regency/Municipality in Bengkulu Province, 2021

Kabupaten/Kota Regency/Municipality	2020		2021	
	Telah Memiliki Akta Kelahiran Have Birth Certificate	Telah Memiliki Kartu Identitas Anak Have Child Identity Card	Telah Memiliki Akta Kelahiran Have Birth Certificate	Telah Memiliki Kartu Identitas Anak Have Child Identity Card
(1)	(2)	(3)	(4)	(5)
Bengkulu Selatan	34,30	40,14	4,20	4,18
Rejang Lebong	63,50	71,44	3,90	3,90
Bengkulu Utara	67,20	77,70	3,90	3,85
Kaur	26,50	31,38	4,10	4,08
Seluma	44,10	53,42	3,90	3,94
Mukomuko	38,20	47,07	4,10	4,10
Lebong	26,00	27,87	3,80	3,83
Kepahiang	31,70	38,33	4,00	3,96
Bengkulu Tengah	24,40	29,25	4,00	4,04
Kota Bengkulu	78,60	95,40	3,90	3,97
Provinsi Bengkulu	434,60	512,00	4,00	3,97

Catatan/Note: -

Sumber/Source: Dinas Kependudukan dan Catatan Sipil Provinsi Bengkulu / Bengkulu Province Population and Civil Registry Office

Tabel 3.1.5 Jumlah Keluarga yang Memiliki Kartu Keluarga menurut Kabupaten/Kota di Provinsi Bengkulu, 2017-2021
Table 3.1.5 Number of Families with Family Cards by Regency/ Municipality in Bengkulu Province, 2017-2021

Kabupaten/Kota Regency/Municipality	2017	2018	2019	2020	2021
(1)	(2)	(3)	(4)	(5)	(6)
Bengkulu Selatan	46.784	47.200	49.056	50.708	51.962
Rejang Lebong	82.548	83.577	87.299	89.057	89.435
Bengkulu Utara	88.658	87.617	91.202	91.584	93.697
Kaur	36.318	36.872	38.459	39.522	39.850
Seluma	63.184	62.176	64.783	66.089	68.543
Mukomuko	50.546	52.453	54.185	55.251	56.868
Lebong	35.940	36.798	36.030	35.617	36.525
Kepahiang	46.940	44.725	46.210	47.002	47.443
Bengkulu Tengah	34.077	33.617	34.358	36.024	37.354
Kota Bengkulu	102.352	100.308	105.175	107.309	109.975
Provinsi Bengkulu	587.347	585.343	606.757	618.163	631.652

Catatan/Note: -

Sumber/Source: Dinas Kependudukan dan Catatan Sipil Provinsi Bengkulu / Bengkulu Province Population and Civil Registry Office

**3.2 KETENAGAKERJAAN
EMPLOYMENT**

Tabel 3.2.1 Penduduk Berumur 15 Tahun ke Atas Menurut Kelompok Umur dan Jenis Kegiatan Selama Seminggu yang Lalu, 2021
Population 15 Years of Age and Over by Age Group and Type of Activity During the Previous Week, 2021

Kelompok Umur <i>Age Group</i>	Angkatan Kerja/ <i>Economically Active</i>				Jumlah Angkatan Kerja <i>Total of Economically Active</i>
	Bekerja <i>Working</i>	Pengangguran ¹ <i>Unemployment¹</i>		Jumlah Total	
		Pernah Bekerja <i>Ever Worked</i>	Tidak Pernah Bekerja <i>Never Worked</i>		
(1)	(2)	(3)	(4)	(5)	(6)
15–19	28 787	978	5 171	6 149	34 936
20–24	86 640	4 171	9 553	13 724	100 364
25–29	116 638	4 109	3 139	7 248	123 886
30–34	127 544	2 347	1 133	3 480	131 024
35–39	134 133	1 600	397	1 997	136 130
40–44	126 990	1 826	509	2 335	129 325
45–49	113 178	867	462	1 329	114 507
50–54	97 811	1 044	104	1 148	98 959
55–59	78 002	857	149	1 006	79 008
60+	112 052	329	-	329	112 381
Jumlah/Total	1 021 775	18 128	20 617	38 745	1 060 520

Lanjutan Tabel/Continued Table 3.2.1

Kelompok Umur Age Group	Persentase Bekerja terhadap Angkatan Kerja Percentage of Working to Economically Active	Bukan Angkatan Kerja Not Economically Active			Jumlah Bukan Angkatan Kerja Total of Not Economically Active
		Sekolah Attending School	Mengurus Rumah Tangga House-keeping	Lainnya Others	
(1)	(7)	(8)	(9)	(10)	(11)
15-19	82,40	95 751	21 881	10 022	127 654
20-24	86,33	18 715	34 394	8 066	61 175
25-29	94,15	2 140	32 109	4 953	39 202
30-34	97,34	-	30 298	1 770	32 068
35-39	98,53	-	24 482	1 084	25 566
40-44	98,19	-	20 437	1 392	21 829
45-49	98,84	-	19 405	1 696	21 101
50-54	98,84	-	19 224	2 485	21 709
55-59	99,00	-	18 772	2 517	21 289
60+	99,71	-	60 991	27 326	88 317
Jumlah/Total	96,35	116 606	281 993	61 311	459 910

Lanjutan Tabel/*Continued Table* 3.2.1

Kelompok Umur <i>Age Group</i>	Jumlah Total	Persentase Angkatan Kerja terhadap Penduduk Usia Kerja <i>Percentage of Economically Active to Working Age Population</i>
(1)	(12)	(13)
15–19	162 590	21,49
20–24	161 539	62,13
25–29	163 088	75,96
30–34	163 092	80,34
35–39	161 696	84,19
40–44	151 154	85,56
45–49	135 608	84,44
50–54	120 668	82,01
55–59	100 297	78,77
60+	200 698	56,00
Jumlah/Total	1 520 430	69,75

Catatan/*Note*:¹

1. Mencari pekerjaan/*Looking for work*
2. Mempersiapkan usaha/*Establishing a new business/firm*
3. Merasa tidak mungkin mendapat pekerjaan/*Feeling hopeless in looking for work (discouraged job seekers)*
4. Sudah punya pekerjaan tetapi belum mulai bekerja/*Having job already but not starting to work yet*

Sumber/*Source*: BPS, Survei Angkatan Kerja Nasional (Sakernas) Agustus/*BPS-Statistics Indonesia, August National Labor Force Survey*

Tabel
Table 3.2.2

Penduduk Berumur 15 Tahun ke Atas Menurut Kabupaten/Kota dan Jenis Kegiatan Selama Seminggu yang Lalu, 2021
Population 15 Years of Age and Over by Regency/ Municipality and Type of Activity During the Previous Week, 2021

Kabupaten/Kota <i>Regency/Municipality</i>	Angkatan Kerja/ <i>Economically Active</i>				Jumlah Angkatan Kerja <i>Total of Economically Active</i>
	Bekerja <i>Working</i>	Pengangguran ¹ <i>Unemployment¹</i>		Jumlah <i>Total</i>	
		Pernah Bekerja <i>Ever Worked</i>	Tidak Pernah Bekerja <i>Never Worked</i>		
(1)	(2)	(3)	(4)	(5)	(6)
Bengkulu Selatan	95 713	1 077	1 423	2 500	98 213
Rejang Lebong	154 677	1 643	2 237	3 880	158 557
Bengkulu Utara	150 832	2 236	3 251	5 487	156 319
Kaur	62 213	637	1 586	2 223	64 436
Seluma	100 956	1 562	2 037	3 599	104 555
Mukomuko	84 764	1 282	1 953	3 235	87 999
Lebong	62 109	970	1 071	2 041	64 150
Kepahiang	79 697	891	644	1 535	81 232
Bengkulu Tengah	55 089	960	1 377	2 337	57 426
Kota Bengkulu	175 725	6 870	5 038	11 908	187 633
Provinsi Bengkulu	1 021 775	18 128	20 617	38 745	1 060 520

Lanjutan Tabel/*Continued Table 3.2.2*

Kabupaten/Kota <i>Regency/Municipality</i>	Persentase Bekerja terhadap Angkatan Kerja <i>Percentage of Working to Economically Active</i>	Bukan Angkatan Kerja <i>Not Economically Active</i>			Jumlah Bukan Angkatan Kerja <i>Total of Not Economically Active</i>
		Sekolah <i>Attending School</i>	Mengurus Rumah Tangga <i>House- keeping</i>	Lainnya <i>Others</i>	
(1)	(7)	(8)	(9)	(10)	(11)
Bengkulu Selatan	97,45	9 656	20 699	4 248	34 603
Rejang Lebong	97,55	13 864	29 953	6 018	49 835
Bengkulu Utara	96,49	12 581	49 965	12 304	74 850
Kaur	96,55	6 567	17 523	4 479	28 569
Seluma	96,56	9 039	30 637	4 865	44 541
Mukomuko	96,32	10 402	34 064	4 807	49 273
Lebong	96,82	4 823	16 569	3 546	24 938
Kepahiang	98,11	6 583	16 299	3 343	26 225
Bengkulu Tengah	95,93	6 955	18 430	2 496	27 881
Kota Bengkulu	93,65	36 136	47 854	15 205	99 195
Provinsi Bengkulu	96,35	116 606	281 993	61 311	459 910

Lanjutan Tabel/Continued Table 3.2.2

Kabupaten/Kota Regency/Municipality	Jumlah Total	Persentase Angkatan Kerja terhadap Penduduk Usia Kerja Percentage of Economically Active to Working Age Population
(1)	(12)	(13)
Bengkulu Selatan	132 816	73,95
Rejang Lebong	208 392	76,09
Bengkulu Utara	231 169	67,62
Kaur	93 005	69,28
Seluma	149 096	70,13
Mukomuko	137 272	64,11
Lebong	89 088	72,01
Kepahiang	107 457	75,59
Bengkulu Tengah	85 307	67,32
Kota Bengkulu	286 828	65,42
Provinsi Bengkulu	1 520 430	69,75

- Catatan/Note: ¹
1. Mencari pekerjaan/Looking for work
 2. Mempersiapkan usaha/Establishing a new business/firm
 3. Merasa tidak mungkin mendapat pekerjaan/Feeling hopeless in looking for work (discouraged job seekers)
 4. Sudah punya pekerjaan tetapi belum mulai bekerja/Having job already but not starting to work yet

Sumber/Source: BPS, Survei Angkatan Kerja Nasional (Sakernas) Agustus/BPS-Statistics Indonesia, August National Labor Force Survey

Tabel
Table 3.2.3

Jumlah Penduduk Berumur 15 Tahun Keatas Menurut Jenis Kegiatan Selama Seminggu yang Lalu dan Jenis Kelamin, 2021
Population Aged 15 Years and Over by Type of Activity During The Previous Week and Sex, 2021

Kegiatan Utama <i>Main Activity</i>	Jenis Kelamin/Sex		
	Laki-Laki <i>Male</i>	Perempuan <i>Female</i>	Laki-Laki+ Perempuan <i>Male+Female</i>
(1)	(2)	(3)	(4)
I. Angkatan Kerja/<i>Economically Active</i>	646 739	413 781	1 060 520
1. Bekerja/ <i>Working</i>	624 441	397 334	1 021 775
2. Pengangguran Terbuka/ <i>Unemployment</i>	22 298	16 447	38 745
II. Bukan Angkatan Kerja/<i>Not Economically Active</i>	127 464	332 446	459 910
1. Sekolah/ <i>Attending School</i>	53 503	63 103	116 606
2. Mengurus Rumah Tangga/ <i>Housekeeping</i>	32 784	249 209	281 993
3. Lainnya/ <i>Others</i>	41 177	20 134	61 311
Jumlah/<i>Total</i>	774 203	746 227	1 520 430

 Catatan/*Note*:

 Sumber/*Source*: BPS, Survei Angkatan Kerja Nasional (Sakernas) Agustus/BPS-Statistics Indonesia, August National Labor Force Survey

Tabel
Table 3.2.4

Penduduk Berumur 15 Tahun ke Atas Menurut Pendidikan Tertinggi yang Ditamatkan dan Jenis Kegiatan Selama Seminggu yang Lalu, 2021
Population 15 Years of Age and Over by Educational Attainment and Type of Activity During the Previous Week, 2021

Pendidikan Tertinggi yang Ditamatkan ¹ <i>Educational Attainment¹</i>	Angkatan Kerja/ <i>Economically Active</i>				Jumlah Angkatan Kerja <i>Total of Economically Active</i>
	Bekerja <i>Working</i>	Pengangguran ² <i>Unemployment²</i>		Jumlah Total	
		Pernah Bekerja <i>Ever Worked</i>	Tidak Pernah Bekerja <i>Never Worked</i>		
(1)	(2)	(3)	(4)	(5)	(6)
0	377 618	3 743	3 353	7 096	384 714
1	175 355	3 837	2 386	6 223	181 578
2	314 842	7 679	11 479	19 158	334 000
3	153 960	2 869	3 399	6 268	160 228
Jumlah/Total	1 021 775	18 128	20 617	38 745	1 060 520

Lanjutan Tabel/*Continued Table* 3.2.4

Pendidikan Tertinggi yang Ditamatkan ¹ <i>Educational Attainment¹</i>	Persentase Bekerja terhadap Angkatan Kerja <i>Percentage of Working to Economically Active</i>	Bukan Angkatan Kerja <i>Not Economically Active</i>			Jumlah Bukan Angkatan Kerja <i>Total of Not Economically Active</i>
		Sekolah <i>Attending School</i>	Mengurus Rumah Tangga <i>Housekeeping</i>	Lainnya <i>Others</i>	
(1)	(7)	(8)	(9)	(10)	(11)
0	98,16	12 663	120 315	31 090	164 068
1	96,57	71 496	55 016	7 695	134 207
2	94,26	31 349	85 565	18 050	134 964
3	96,09	1 098	21 097	4 476	26 671
Jumlah/Total	96,35	116 606	281 993	61 311	459 910

Lanjutan Tabel/Continued Table 3.2.4

Pendidikan Tertinggi yang Ditatamatkan ¹ <i>Educational Attainment ¹</i>	Jumlah Total	Persentase Angkatan Kerja terhadap Penduduk Usia Kerja <i>Percentage of Economically Active to Working Age Population</i>
(1)	(12)	(13)
0	548 782	70,10
1	315 785	57,50
2	468 964	71,22
3	186 899	85,73
Jumlah/Total	1 520 430	69,75

Catatan/Note: ¹ 0. ≤ Sekolah Dasar (SD)/≤ *Primary School*
 1. Sekolah Menengah Pertama/*Junior High School*
 2. Sekolah Menengah Atas/*Senior High School*
 3. Perguruan Tinggi/*Collage*
² 1. Mencari pekerjaan/*Looking for work*
 2. Mempersiapkan usaha/*Establishing a new business/firm*
 3. Merasa tidak mungkin mendapat pekerjaan/*Feeling hopeless in looking for work (discouraged job seekers)*
 4. Sudah punya pekerjaan tetapi belum mulai bekerja/*Having job already but not starting to work yet*

Sumber/Source: BPS, Survei Angkatan Kerja Nasional (Sakernas) Agustus/BPS-Statistics Indonesia, August National Labor Force Survey

Tabel
Table 3.2.5

Penduduk Berumur 15 Tahun Ke Atas yang Bekerja Selama Seminggu yang Lalu Menurut Status Pekerjaan Utama dan Lapangan Pekerjaan Utama, 2021
Population 15 Years of Age and Over who Worked During The Previous Week by Main Employment Status and Main Industry, 2021

Status Pekerjaan Utama <i>Main Employment Status</i>	Lapangan Pekerjaan Utama ¹ / <i>Main Industry</i> ¹			Jumlah/ <i>Total</i>
	1	2	3	
(1)	(2)	(3)	(4)	(5)
Berusaha sendiri/ <i>Own account worker</i>	95 010	24 324	84 615	203 949
Berusaha dibantu buruh tidak tetap/buruh tidak dibayar <i>Employer assisted by temporary worker/unpaid worker</i>	128 118	11 683	56 318	196 119
Berusaha dibantu buruh tetap/buruh dibayar <i>Employer assisted by permanent worker/paid worker</i>	18 230	6 852	13 144	38 226
Buruh/Karyawan/Pegawai/ <i>Employee</i>	35 650	34 508	216 913	287 071
Pekerja bebas/ <i>Casual worker</i>	61 296	33 951	12 270	107 517
Pekerja keluarga/tak dibayar <i>Family worker/unpaid worker</i>	129 526	13 412	45 955	188 893
Jumlah/<i>Total</i>	467 830	124 730	429 215	1 021 775

Catatan/*Note*:
¹ 1. Pertanian/*Agriculture*
 2. Industri Pengolahan/*Manufacturing Industry*
 3. Jasa/*Services*

Sumber/*Source*: BPS, Survei Angkatan Kerja Nasional (Sakernas) Agustus/BPS-Statistics Indonesia, August National Labor Force Survey

Tabel
Table 3.2.6

Penduduk Berumur 15 Tahun Ke Atas yang Bekerja Selama Seminggu yang Lalu Menurut Status Pekerjaan Utama dan Jenis Kelamin, 2021
Population 15 Years of Age and Over who Worked During The Previous Week by Main Employment Status and Sex, 2021

Status Pekerjaan Utama Main Employment Status	Laki-Laki Male	Perempuan Female	Jumlah Total
(1)	(2)	(3)	(4)
Berusaha sendiri <i>Own account worker</i>	137 570	66 379	203 949
Berusaha dibantu buruh tidak tetap/buruh tidak dibayar <i>Employer assisted by temporary worker/unpaid worker</i>	150 969	45 150	196 119
Berusaha dibantu buruh tetap/buruh dibayar <i>Employer assisted by permanent worker/paid worker</i>	32 669	5 557	38 226
Buruh/Karyawan/Pegawai/ <i>Employee</i>	173 846	113 225	287 071
Pekerja bebas <i>Casual worker</i>	82 837	24 680	107 517
Pekerja keluarga/tak dibayar <i>Family worker/unpaid worker</i>	46 550	142 343	188 893
Jumlah/Total	624 441	397 334	1 021 775

Catatan/Note: -

Sumber/Source: BPS, Survei Angkatan Kerja Nasional (Sakernas) Agustus/BPS-Statistics Indonesia, August National Labor Force Survey

Tabel
Table 3.2.7

Penduduk Berumur 15 Tahun ke Atas yang Bekerja Selama Seminggu yang Lalu Menurut Jumlah Jam Kerja pada Pekerjaan Utama dan Lapangan Pekerjaan Utama, 2021
Population 15 Years of Age and Over who Worked During The Previous Week by Total Working Hours on Main Job and Main Industry, 2021

Jumlah Jam Kerja pada Pekerjaan Utama <i>Total Working Hours on Main Job (jam/hours)</i>	Lapangan Pekerjaan Utama ¹ / <i>Main Industry</i> ¹			Jumlah/ <i>Total</i>
	1	2	3	
(1)	(2)	(3)	(4)	(5)
0 ²	16 065	4 254	12 503	32 822
1-4	5 712	565	4 398	10 675
5-9	17 941	4 041	16 535	38 517
10-14	31 842	3 574	22 390	57 806
15-19	41 186	4 848	22 395	68 429
20-24	65 689	8 353	37 159	111 201
25-34	99 817	17 011	59 828	176 656
35-44	113 852	26 993	98 731	239 576
45-54	52 110	36 318	68 611	157 039
55-59	15 536	11 537	26 242	53 315
60-74	7 108	5 574	40 819	53 501
75+	972	1 662	19 604	22 238
Jumlah/Total	467 830	124 730	429 215	1 021 775

Catatan/Note: ¹ 1. Pertanian/*Agriculture*
 2. Industri Pengolahan/*Manufacturing Industry*
 3. Jasa/*Services*
² Sementara tidak bekerja/*Temporarily out of work*

Sumber/Source: BPS, Survei Angkatan Kerja Nasional (Sakernas) Agustus/BPS-Statistics Indonesia, August National Labor Force Survey

Tabel
Table 3.2.8

Penduduk Berumur 15 Tahun ke Atas yang Bekerja Selama Seminggu yang Lalu Menurut Lapangan Pekerjaan Utama dan Pendidikan Tertinggi yang Ditamatkan, 2021
Population 15 Years of Age and Over who Worked During The Previous Week by Main Industry and Educational Attainment, 2021

Lapangan Pekerjaan Utama ¹ Main Industry ¹	Pendidikan Tertinggi yang Ditamatkan/Educational Attainment			
	≤ SD ≤ Primary School	SMP Junior High School	SMA Senior High School	Perguruan Tinggi College
(1)	(2)	(3)	(4)	(5)
1	262 711	94 441	99 640	11 038
2	46 297	27 053	43 881	7 499
3	68 610	53 861	171 321	135 423
Jumlah/Total	377 618	175 355	314 842	153 960

Catatan/Note: ¹ 1. Pertanian/Agriculture
2. Industri Pengolahan/Manufacturing Industry
3. Jasa/Services

Sumber/Source: BPS, Survei Angkatan Kerja Nasional (Sakernas) Agustus/BPS-Statistics Indonesia, August National Labor Force Survey

Tabel
Table 3.2.9

Penduduk Berumur 15 Tahun Ke Atas yang Bekerja Selama Seminggu yang Lalu Menurut Jumlah Jam Kerja pada Pekerjaan Utama dan Jenis Kelamin, 2021
Population 15 Years of Age and Over who Worked During The Previous Week by Total Working Hours on Main Job and Sex, 2021

Jumlah Jam Kerja pada Pekerjaan Utama <i>Total Working Hours on Main Job</i> (jam/hours)	Laki-laki <i>Male</i>	Perempuan <i>Female</i>	Jumlah <i>Total</i>
(1)	(2)	(3)	(4)
0 ¹	18 404	14 418	32 822
1–14	48 945	58 053	106 998
15–24	97 294	82 336	179 630
25–34	107 537	69 119	176 656
35–40	103 288	59 918	163 206
41+	248 973	113 490	362 463
Jumlah/Total	624 441	397 334	1 021 775

Catatan/Note: ¹ Sementara tidak bekerja/*Temporarily not working*

Sumber/Source: BPS, Survei Angkatan Kerja Nasional (Sakernas) Agustus/BPS-Statistics Indonesia, August National Labor Force Survey

Tabel
Table 3.2.10

Penduduk Berumur 15 Tahun Ke Atas yang Bekerja Selama Seminggu yang Lalu Jumlah Jam Kerja Seluruhnya dan Jenis Kelamin, 2021
Population 15 Years of Age and Over who Worked During The Previous Week by Total Working Hours and Sex, 2021

Jumlah Jam Kerja pada Pekerjaan Utama <i>Total Working Hours on Main Job</i> (jam/hours)	Laki-laki <i>Male</i>	Perempuan <i>Female</i>	Jumlah <i>Total</i>
(1)	(2)	(3)	(4)
0 ¹	18 404	14 418	32 822
1–14	41 490	53 004	94 494
15–24	82 315	77 060	159 375
25–34	93 930	68 597	162 527
35–40	99 910	60 680	160 590
41+	288 392	123 575	411 967
Jumlah/Total	624 441	397 334	1 021 775

Catatan/Note: ¹ Sementara tidak bekerja/Temporarily not working

Sumber/Source: BPS, Survei Angkatan Kerja Nasional (Sakernas) Agustus/BPS-Statistics Indonesia, August National Labor Force Survey

Tabel
Table 3.2.11

**Penduduk Berumur 15 Tahun ke Atas yang Bekerja
Selama Seminggu yang Lalu Menurut Kelompok Umur
dan Jumlah Jam Kerja Seluruhnya, 2021**
*Population 15 Years of Age and Over who Worked During
The Previous Week by Age Group and Total Working Hours,
2021*

Kelompok Umur Age Group	Jumlah Jam Kerja Seluruhnya (jam)/Total Working Hours (hours)				Jumlah Total
	0 ¹	1–14	15–34	35+	
(1)	(2)	(3)	(4)	(5)	(6)
15–19	312	10 153	8 693	9 629	28 787
20–24	2 225	8 621	25 623	50 171	86 640
25–29	3 172	10 512	37 030	65 924	116 638
30–34	3 483	8 421	38 220	77 420	127 544
35–39	3 627	9 760	40 138	80 608	134 133
40–44	3 506	8 715	34 703	80 066	126 990
45–49	3 784	8 543	34 451	66 400	113 178
50–54	3 253	7 001	32 650	54 907	97 811
55–59	3 039	7 210	27 217	40 536	78 002
60+	6 421	15 558	43 177	46 896	112 052
Jumlah/Total	32 822	94 494	321 902	572 557	1 021 775

Catatan/Note: ¹ Sementara tidak bekerja/Temporarily not working

Sumber/Source: BPS, Survei Angkatan Kerja Nasional (Sakernas) Agustus/BPS-Statistics Indonesia, August National Labor Force Survey

Tabel
Table 3.2.12

Penduduk Berumur 15 Tahun Keatas yang Bekerja Selama Seminggu yang Lalu Menurut Kelompok Umur dan Jenis Kelamin, 2021
Population 15 Years of Age and Over who Worked During The Previous Week by Age Group and Sex, 2021

Kelompok Umur Age Group	Laki-Laki Male	Perempuan Female	Jumlah Total
(1)	(2)	(3)	(4)
15–19	18 638	10 149	28 787
20–24	53 497	33 143	86 640
25–29	72 570	44 068	116 638
30–34	78 711	48 833	127 544
35–39	81 606	52 527	134 133
40–44	75 018	51 972	126 990
45–49	67 189	45 989	113 178
50–54	57 989	39 822	97 811
55–59	47 081	30 921	78 002
60+	72 142	39 910	112 052
Jumlah/Total	624 441	397 334	1 021 775

Catatan/Note: ...

Sumber/Source: BPS, Survei Angkatan Kerja Nasional (Sakernas) Agustus/BPS-Statistics Indonesia, August National Labor Force Survey

Tabel
Table 3.2.13

Penduduk Berumur 15 Tahun ke Atas yang Bekerja Selama Seminggu yang Lalu Menurut Status Pekerjaan Utama dan Pendidikan Tertinggi yang Ditamatkan, 2021
Population 15 Years of Age and Over who Worked During The Previous Week by Main Industry and Educational Attainment, 2021

Status Pekerjaan Utama <i>Main Employment Status</i>	≤ SD <i>≤ Primary School</i>	SMP <i>Junior High School</i>	SMA <i>Senior High School</i>	Perguruan Tinggi <i>College</i>	Jumlah Total
(1)	(2)	(3)	(4)	(5)	(6)
Berusaha sendiri <i>Own account worker</i>	85 722	41 717	63 549	12 961	203 949
Berusaha dibantu buruh tidak tetap/ buruh tidak dibayar <i>Employer assisted by temporary worker/ unpaid worker</i>	96 673	38 133	52 166	9 147	196 119
Berusaha dibantu buruh tetap/buruh dibayar <i>Employer assisted by permanent worker/ paid worker</i>	10 967	4 511	16 354	6 394	38 226
Buruh/Karyawan/ Pegawai <i>Employee</i>	37 042	26 988	106 986	116 055	287 071
Pekerja bebas <i>Casual worker</i>	59 794	24 955	22 192	576	107 517
Pekerja keluarga/tak dibayar <i>Family worker/unpaid worker</i>	87 420	39 051	53 595	8 827	188 893
Jumlah/Total	377 618	175 355	314 842	153 960	1 021 775

Catatan/Note: -

Sumber/Source: BPS, Survei Angkatan Kerja Nasional (Sakernas) Agustus/BPS-Statistics Indonesia, August National Labor Force Survey

Tabel
Table 3.2.14

**Penduduk Berumur 15 Tahun ke Atas yang Bekerja
Selama Seminggu yang Lalu Menurut Kabupaten/Kota
dan Lapangan Pekerjaan Utama, 2021**
*Population 15 Years of Age and Over who Worked During
The Previous Week by Regency/Municipality and Main
Industry, 2021*

Kabupaten/Kota Regency/Municipality	Lapangan Pekerjaan Utama ¹ Main Industry ¹			Jumlah Total
	1	2	3	
	(1)	(3)	(4)	
Bengkulu Selatan	44 053	9 585	42 075	95 713
Rejang Lebong	79 147	17 894	57 636	154 677
Bengkulu Utara	83 955	16 856	50 021	150 832
Kaur	36 273	5 457	20 483	62 213
Seluma	60 135	11 121	29 700	100 956
Mukomuko	45 772	8 357	30 635	84 764
Lebong	31 209	11 182	19 718	62 109
Kepahiang	46 041	7 455	26 201	79 697
Bengkulu Tengah	27 016	10 203	17 870	55 089
Kota Bengkulu	14 229	26 620	134 876	175 725
Provinsi Bengkulu	467 830	124 730	429 215	1 021 775

Catatan/Note: ¹ 1. Pertanian, Kehutanan, Perikanan/Agriculture, Forestry, and Fishing
2. Pertambangan dan Penggalian; Industri Pengolahan; Pengadaan Listrik dan Gas; Pengadaan Air; Pengelolaan Sampah, Limbah, dan Daur Ulang; Konstruksi
Mining and Quarrying; Manufacturing; Electricity and Gas; Water Supply; Sewerage, Waste Management, and Remediation Activities; Construction
3. Perdagangan Besar dan Eceran; Reparasi Mobil dan Sepeda Motor; Transportasi dan Pergudangan; Penyediaan Akomodasi dan Makan Minum; Informasi dan Komunikasi; Jasa Keuangan dan Asuransi; Real Estat; Jasa Perusahaan; Administrasi Pemerintahan, Pertahanan, dan Jaminan Sosial Wajib; Jasa Pendidikan; Jasa Kesehatan dan Kegiatan Sosial; Jasa Lainnya
Wholesale and Retail Trade; Repair of Motor Vehicles and Motorcycles; Transportation and Storage; Accommodation and Food Service Activities; Information and Communication; Financial and Insurance Activities; Real Estate Activities; Business Activities; Public Administration and Defence; Compulsory Social Security; Education; Human Health and Social Work Activities; Other Services Activities

Sumber/Source: BPS, Survei Angkatan Kerja Nasional (Sakernas) Agustus/BPS-Statistics Indonesia, August National Labor Force Survey

Tabel
Table 3.2.15

Penduduk Berumur 15 Tahun Ke Atas yang Bekerja Selama Seminggu yang Lalu Menurut Lapangan Pekerjaan Utama dan Jenis Kelamin, 2021
Population 15 Years of Age and Over who Worked During The Previous Week by Main Industry and Sex, 2021

Lapangan Pekerjaan Utama ¹ Main Industry ¹	Laki-Laki Male	Perempuan Female	Jumlah Total
(1)	(2)	(3)	(4)
1	308 916	158 914	467 830
2	100 329	24 401	124 730
3	215 196	214 019	429 215
Jumlah/Total	624 441	397 334	1 021 775

Catatan/Note: ¹

1. Pertanian, Kehutanan, Perikanan/*Agriculture, Forestry, and Fishing*
2. Pertambangan dan Penggalian; Industri Pengolahan; Pengadaan Listrik dan Gas; Pengadaan Air; Pengelolaan Sampah, Limbah, dan Daur Ulang; Konstruksi / *Mining and Quarrying; Manufacturing; Electricity and Gas; Water Supply; Sewerage, Waste Management, and Remediation Activities; Construction*
3. Perdagangan Besar dan Eceran; Reparasi Mobil dan Sepeda Motor; Transportasi dan Pergudangan; Penyediaan Akomodasi dan Makan Minum; Informasi dan Komunikasi; Jasa Keuangan dan Asuransi; Real Estat; Jasa Perusahaan; Administrasi Pemerintahan, Pertahanan, dan Jaminan Sosial Wajib; Jasa Pendidikan; Jasa Kesehatan dan Kegiatan Sosial; Jasa Lainnya/ *Wholesale and Retail Trade; Repair of Motor Vehicles and Motorcycles; Transportation and Storage; Accommodation and Food Service Activities; Information and Communication; Financial and Insurance Activities; Real Estate Activities; Business Activities; Public Administration and Defence; Compulsory Social Security; Education; Human Health and Social Work Activities; Other Services Activitie*

Sumber/Source: BPS, Survei Angkatan Kerja Nasional (Sakernas) Agustus/BPS-Statistics Indonesia, August National Labor Force Survey

Tabel 3.2.16 Tingkat Pengangguran Terbuka (TPT) dan Tingkat Partisipasi Angkatan Kerja (TPAK) Menurut Kabupaten/Kota, 2019–2021
Unemployment Rate (UR) and Labor Force Participation Rate (LFPR) by Regency/Municipality, 2019–2021

Kabupaten/ Kota Regency/ Municipality	TPT/UR					TPAK/LFPR				
	2019		2020		2021	2019		2020		2021
	Agt Aug	Feb Feb	Agt Aug	Feb Feb	Agt Aug	Agt Aug	Feb Feb	Agt Aug	Feb Feb	Agt Aug
(1)	(2)	(3)	(4)	(5)	(6)	(7)	(8)	(9)	(10)	(11)
Bengkulu Selatan	2,32	...	3,52	...	2,55	70,08	...	70,11	...	73,95
Rejang Lebong	2,70	...	3,70	...	2,45	76,48	...	77,93	...	76,09
Bengkulu Utara	3,99	...	3,82	...	3,51	66,22	...	72,00	...	67,62
Kaur	2,34	...	2,73	...	3,45	72,20	...	69,54	...	69,28
Seluma	2,25	...	3,04	...	3,44	74,10	...	76,45	...	70,13
Mukomuko	3,84	...	3,59	...	3,68	65,31	...	65,68	...	64,11
Lebong	3,87	...	3,92	...	3,18	74,75	...	74,38	...	72,01
Kepahiang	2,17	...	2,52	...	1,89	75,83	...	78,99	...	75,59
Bengkulu Tengah	4,40	...	4,45	...	4,07	67,73	...	69,71	...	67,32
Kota Bengkulu	4,16	...	6,82	...	6,35	65,22	...	65,99	...	65,42
Provinsi Bengkulu	3,26	3,08	4,07	3,72	3,65	70,09	73,94	71,73	71,74	69,75

Catatan/Note: -

Sumber/Source: BPS, Survei Angkatan Kerja Nasional (Sakernas) Februari dan Agustus/BPS-Statistics Indonesia, February and August National Labor Force Survey

Tabel 3.2.17 Pencari Kerja Terdaftar, Lowongan Kerja Terdaftar, dan Penempatan/Pemenuhan Tenaga Kerja Menurut Kabupaten/Kota dan Jenis Kelamin, 2021
Number of Registered Job Applicants, Registered Job Vacancies, and Placement of Workers by Regency/ Municipality and Sex, 2021

Kabupaten/Kota Regency/Municipality	Pencari Kerja Terdaftar Registered Job Applicants		
	Laki-Laki Male	Perempuan Female	Jumlah Total
(1)	(2)	(3)	(4)
Bengkulu Selatan	153	120	273
Rejang Lebong	34	19	53
Bengkulu Utara	59	46	105
Kaur	15	11	26
Seluma	22	7	29
Mukomuko	23	16	39
Lebong	22	24	46
Kepahiang	40	36	76
Bengkulu Tengah	5	3	8
Kota Bengkulu	145	180	325
Provinsi Bengkulu	478	426	904

Lanjutan Tabel/Continued Table 3.2.17

Kabupaten/Kota Regency/Municipality	Lowongan Kerja Terdaftar Registered Job Vacancies		
	Laki-Laki Male	Perempuan Female	Jumlah Total
(1)	(5)	(6)	(7)
Bengkulu Selatan	-	-	-
Rejang Lebong	-	-	-
Bengkulu Utara	5	5	10
Kaur	-	-	-
Seluma	-	-	-
Mukomuko	-	-	-
Lebong	2	3	5
Kepahiang	-	-	-
Bengkulu Tengah	-	-	-
Kota Bengkulu	270	132	402
Provinsi Bengkulu	277	140	417

Lanjutan Tabel/*Continued Table* 3.2.17

Kabupaten/Kota <i>Regency/Municipality</i>	Penempatan/Pemenuhan Tenaga Kerja <i>Placement of Workers</i>		
	Laki-Laki <i>Male</i>	Perempuan <i>Female</i>	Jumlah <i>Total</i>
(1)	(8)	(9)	(10)
Bengkulu Selatan	-	-	-
Rejang Lebong	-	-	-
Bengkulu Utara	4	3	7
Kaur	-	-	-
Seluma	-	-	-
Mukomuko	-	-	-
Lebong	4	3	7
Kepahiang	-	-	-
Bengkulu Tengah	-	-	-
Kota Bengkulu	59	45	104
Provinsi Bengkulu	67	51	118

Catatan/*Note*:

Sumber/*Source*: Dinas Tenaga Kerja dan Transmigrasi Provinsi Bengkulu/*Bengkulu Province Manpower and Transmigration Office*

Tabel 3.2.18 **Pencari Kerja Terdaftar Menurut Pendidikan Tertinggi yang Ditamatkan dan Jenis Kelamin, 2021**
Table 3.2.18 **Number of Registered Job Applicants by Educational Attainment and Sex, 2021**

Pendidikan Tertinggi yang Ditamatkan ¹ <i>Educational Attainment¹</i>	Laki-Laki <i>Male</i>	Perempuan <i>Female</i>	Jumlah <i>Total</i>
(1)	(2)	(3)	(4)
0	-	-	-
1	-	-	-
2	6	10	16
3	13	4	17
4	246	170	416
5	88	70	158
6	19	35	54
7	106	137	243
Jumlah/Total	478	426	904

Catatan/Note: ¹ 0. Tidak/belum pernah sekolah/*No schooling*
 1. Tidak/belum tamat SD/*Not/not yet completed primary school*
 2. Sekolah Dasar/*Primary School*
 3. Sekolah Menengah Pertama/*Junior High School*
 4. Sekolah Menengah Atas (Umum)/*Senior High School (General)*
 5. Sekolah Menengah Atas (Kejuruan)/*Senior High School (Vocational)*
 6. Diploma I/II/III/Akademi/*Diploma I/II/III/Academy*
 7. Universitas/*University*

Sumber/Source: Dinas Tenaga Kerja dan Transmigrasi Provinsi Bengkulu/*Bengkulu Province Manpower and Transmigration Office*

Tabel
Table 3.2.19

**Rata-rata Upah/Gaji Bersih Sebulan Pekerja Formal¹
Menurut Kabupaten/Kota dan Lapangan Pekerjaan Utama
(rupiah), 2021**
*Average of Net Wage/Salary per Month of Formal Employee¹
by Regency/Municipality and Main Industry (rupiahs),
2021*

Kabupaten/Kota Regency/Municipality	Lapangan Pekerjaan Utama ² Main Industry ²			Jumlah Total
	1	2	3	
	(1)	(2)	(3)	
Bengkulu Selatan	1 774 215	2 390 671	2 742 488	2 707 417
Rejang Lebong	572 415	1 998 794	2 222 466	2 147 155
Bengkulu Utara	1 641 282	2 540 226	2 691 219	2 351 226
Kaur	1 561 764	1 826 658	2 056 629	1 978 393
Seluma	1 662 073	2 705 504	1 871 884	1 925 105
Mukomuko		1 942 616	2 039 464	2 067 031
Lebong	2 160 241	1 441 759	2 436 244	2 321 788
Kepahiang	1 348 891	1 792 956	2 105 055	1 921 569
Bengkulu Tengah	1 680 288	2 484 865	2 094 888	2 160 458
Kota Bengkulu	1 923 629	2 859 540	3 474 125	3 393 583
Provinsi Bengkulu	1 681 630	2 396 331	2 733 393	2 562 262

Catatan/Note: ¹ Pekerja Formal/Formal Employee: Buruh/Karyawan/Pegawai/Employee

² 1. Pertanian, Kehutanan, Perikanan/Agriculture, Forestry, and Fishing

2. Pertambangan dan Penggalian; Industri Pengolahan; Pengadaan Listrik dan Gas; Pengadaan Air; Pengelolaan Sampah, Limbah, dan Daur Ulang; Konstruksi

Mining and Quarrying; Manufacturing; Electricity and Gas; Water Supply; Sewerage, Waste Management, and Remediation Activities; Construction

3. Perdagangan Besar dan Eceran; Reparasi Mobil dan Sepeda Motor; Transportasi dan Pergudangan; Penyediaan Akomodasi dan Makan Minum; Informasi dan Komunikasi; Jasa Keuangan dan Asuransi; Real Estat; Jasa Perusahaan; Administrasi Pemerintahan, Pertahanan, dan Jaminan Sosial Wajib; Jasa Pendidikan; Jasa Kesehatan dan Kegiatan Sosial; Jasa Lainnya

Wholesale and Retail Trade; Repair of Motor Vehicles and Motorcycles; Transportation and Storage; Accommodation and Food Service Activities; Information and Communication; Financial and Insurance Activities; Real Estate Activities; Business Activities; Public Administration and Defence; Compulsory Social Security; Education; Human Health and Social Work Activities; Other Services Activities

Sumber/Source: BPS, Survei Angkatan Kerja Nasional (Sakernas) Agustus/BPS-Statistics Indonesia, August National Labor Force Survey

Tabel
Table 3.2.20**Rata-rata Upah/Gaji Bersih Sebulan Pekerja Formal¹
Menurut Kelompok Umur dan Lapangan Pekerjaan Utama
(rupiah), 2021**
**Average of Net Wage/Salary per Month of Formal Employee¹
by Age Group and Main Industry (rupiahs), 2021**

Kelompok Umur Age Group	Lapangan Pekerjaan Utama ¹ /Main Industry ¹			Jumlah/ Total
	1	2	3	
(1)	(2)	(3)	(4)	(5)
15–19	1 264 119	1 507 446	1 615 766	1 394 902
20–24	1 371 191	1 486 566	1 429 765	1 404 343
25–29	1 842 815	1 947 124	1 929 443	1 877 604
30–34	1 158 270	1 637 557	1 442 405	1 272 978
35–39	1 298 351	1 475 632	1 466 651	1 355 891
40–44	2 629 730	2 265 887	1 975 691	2 416 465
45–49	787 626	1 340 182	1 465 969	1 061 987
50–54	872 717	1 542 836	1 472 668	1 101 822
55–59	995 060	1 602 549	1 457 134	1 189 533
60+	2 934 052	2 538 399	2 491 584	2 570 044
Jumlah/Total	1 481 711	1 796 121	1 840 128	1 635 192

Catatan/Note: ¹ Pekerja Formal/Formal Employee: Buruh/Karyawan/Pegawai/Employee² 1. Pertanian, Kehutanan, Perikanan/Agriculture, Forestry, and Fishing2. Pertambangan dan Penggalian; Industri Pengolahan; Pengadaan Listrik dan Gas; Pengadaan Air; Pengelolaan Sampah, Limbah, dan Daur Ulang; Konstruksi
Mining and Quarrying; Manufacturing; Electricity and Gas; Water Supply; Sewerage, Waste Management, and Remediation Activities; Construction3. Perdagangan Besar dan Eceran; Reparasi Mobil dan Sepeda Motor; Transportasi dan Pergudangan; Penyediaan Akomodasi dan Makan Minum; Informasi dan Komunikasi; Jasa Keuangan dan Asuransi; Real Estat; Jasa Perusahaan; Administrasi Pemerintahan, Pertahanan, dan Jaminan Sosial Wajib; Jasa Pendidikan; Jasa Kesehatan dan Kegiatan Sosial; Jasa Lainnya
Wholesale and Retail Trade; Repair of Motor Vehicles and Motorcycles; Transportation and Storage; Accommodation and Food Service Activities; Information and Communication; Financial and Insurance Activities; Real Estate Activities; Business Activities; Public Administration and Defence; Compulsory Social Security; Education; Human Health and Social Work Activities; Other Services Activities

Sumber/Source: BPS, Survei Angkatan Kerja Nasional (Sakernas) Agustus/BPS-Statistics Indonesia, August National Labor Force Survey

Tabel
Table 3.2.21

Rata-rata Pendapatan Bersih Sebulan Pekerja Informal¹ Menurut Kabupaten/Kota dan Lapangan Pekerjaan Utama (rupiah), 2021
Average of Net Income per Month of Informal Employee¹ by Regency/Municipality and Main Industry (rupiahs), 2021

Kabupaten/Kota Regency/Municipality	Lapangan Pekerjaan Utama ² Main Industry ²			Jumlah Total
	1	2	3	
(1)	(2)	(3)	(4)	(5)
Bengkulu Selatan	915 218	1 405 131	875 375	1 136 886
Rejang Lebong	976 565	1 265 466	1 242 096	1 133 138
Bengkulu Utara	1 559 768	1 785 089	–	1 676 173
Kaur	1 015 811	1 436 148	–	1 179 872
Seluma	992 749	1 307 900	1 566 005	1 113 816
Mukomuko	1 807 211	1 715 010	1 294 335	1 762 712
Lebong	705 491	1 253 712	1 463 884	1 006 493
Kepahiang	679 754	1 256 952	1 174 311	936 522
Bengkulu Tengah	941 109	1 446 093	–	1 098 157
Kota Bengkulu	1 291 426	1 980 546	1 688 159	1 858 408
Provinsi Bengkulu	1 163 967	1 563 052	1 530 060	1 361 004

Catatan/Note: ¹ Pekerja Informal/Informal Employee: Pekerja yang berstatus berusaha sendiri dan pekerja bebas di sektor pertanian dan nonpertanian/Employment status are self employed, casual agricultural worker, and casual non-agricultural worker

² 1. Pertanian, Kehutanan, Perikanan/Agriculture, Forestry, and Fishing

2. Pertambangan dan Penggalan; Industri Pengolahan; Pengadaan Listrik dan Gas; Pengadaan Air; Pengelolaan Sampah, Limbah, dan Daur Ulang; Konstruksi Mining and Quarrying; Manufacturing; Electricity and Gas; Water Supply; Sewerage, Waste Management, and Remediation Activities; Construction

3. Perdagangan Besar dan Eceran; Reparasi Mobil dan Sepeda Motor; Transportasi dan Pergudangan; Penyediaan Akomodasi dan Makan Minum; Informasi dan Komunikasi; Jasa Keuangan dan Asuransi; Real Estat; Jasa Perusahaan; Administrasi Pemerintahan, Pertahanan, dan Jaminan Sosial Wajib; Jasa Pendidikan; Jasa Kesehatan dan Kegiatan Sosial; Jasa Lainnya Wholesale and Retail Trade; Repair of Motor Vehicles and Motorcycles; Transportation and Storage; Accommodation and Food Service Activities; Information and Communication; Financial and Insurance Activities; Real Estate Activities; Business Activities; Public Administration and Defence; Compulsory Social Security; Education; Human Health and Social Work Activities; Other Services Activities

Sumber/Source: BPS, Survei Angkatan Kerja Nasional (Sakernas) Agustus/BPS-Statistics Indonesia, August National Labor Force Survey

Tabel
Table 3.2.22

Rata-rata Pendapatan Bersih Sebulan Pekerja Informal¹ Menurut Kabupaten/Kota dan Pendidikan Tertinggi yang Ditamatkan (rupiah), 2021
Average of Net Income per Month of Informal Employee¹ by Regency/Municipality and Educational Attainment (rupiahs), 2021

Kabupaten/Kota Regency/Municipality	Pendidikan Tertinggi/Educational Attainment				Jumlah Total
	Tidak Pernah Sekolah/ Belum Tamat SD No Schooling/ Didn't/ Not Yet Completed Primary School	SD Primary School	SMP Junior High School	SMA ke Atas/ Senior High School and Above	
(1)	(2)	(3)	(4)	(5)	(6)
Bengkulu Selatan	978 029	1 276 826	1 271 630	1 687 714	1 394 902
Rejang Lebong	1 219 056	1 447 308	1 351 092	1 492 159	1 404 343
Bengkulu Utara	1 451 445	1 687 691	1 735 762	2 504 767	1 877 604
Kaur	943 759	1 276 669	1 472 020	1 360 432	1 272 978
Seluma	1 069 794	1 177 450	1 310 978	1 815 660	1 355 891
Mukomuko	1 917 743	2 122 777	1 830 528	3 739 373	2 416 465
Lebong	789 679	859 579	1 280 578	1 266 663	1 061 987
Kepahiang	765 135	1 107 931	1 210 168	1 242 373	1 101 822
Bengkulu Tengah	829 168	1 266 760	1 280 535	1 342 395	1 189 533
Kota Bengkulu	1 569 761	2 000 088	1 969 803	3 070 794	2 570 044
Provinsi Bengkulu	1 154 858	1 463 778	1 507 088	2 100 472	1 635 192

Catatan/Note: ¹ Pekerja Informal/Informal Employee:

Pekerja yang berstatus berusaha sendiri dan pekerja bebas di sektor pertanian dan nonpertanian/Employment status are self employed, casual agricultural worker, and casual non-agricultural worker

Sumber/Source: BPS, Survei Angkatan Kerja Nasional (Sakernas) Agustus/BPS-Statistics Indonesia, August National Labor Force Survey

Tabel
Table 3.2.23

**Upah Minimum Regional (UMR) di Provinsi Bengkulu ,
2017-2021**
*Regional Minimum Wage in Bengkulu Province Province,
2017-2021*

Kabupaten/Kota <i>Regency/Municipality</i>	2017	2018	2019	2020	2021
(1)	(2)	(3)	(4)	(5)	(6)
Bengkulu Selatan
Rejang Lebong
Bengkulu Utara
Kaur
Seluma
Mukomuko
Lebong
Kepahiang
Bengkulu Tengah	1 800 000	1 965 780	2 040 406	2 290 000	2 300 000
Kota Bengkulu	2 040 407	2 213 604	2 387 220
Provinsi Bengkulu	1 737 412	1 888 000	2 040 407	2 213 604	2 215 000

Catatan/Note: -

Sumber/Source: Dinas Tenaga Kerja dan Transmigrasi Provinsi Bengkulu/Bengkulu Province Manpower and Transmigration Office

Sosial dan Kejahteraan Rakyat

Social and Welfare

Penduduk Miskin di Provinsi Bengkulu, 2021

Poverty in Bengkulu Province, 2021

15,05%

Penduduk Provinsi Bengkulu tergolong **Penduduk Miskin**
Poor People in Bengkulu Province

Jumlah Penduduk Miskin

The number of poor people

306 ribu

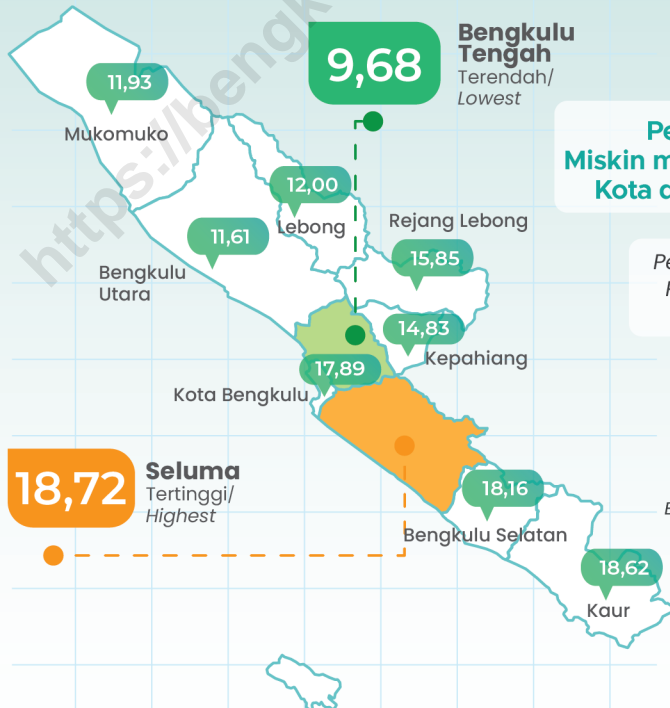

Persentase Penduduk Miskin menurut Kabupaten/Kota di Provinsi Bengkulu 2021

Percentage of Poverty by Regency/Municipality in Bengkulu Province 2021

Sumber/Source:
BPS, Survei Sosial Ekonomi Nasional (Susenas)/
BPS-Statistics Indonesia, National Socioeconomic Survey

PENJELASAN TEKNIS**TECHNICAL NOTES**

1. Tidak/belum pernah sekolah adalah mereka yang tidak pernah atau belum pernah terdaftar dan tidak pernah atau belum pernah aktif mengikuti pendidikan di suatu jenjang pendidikan formal. Termasuk juga yang tamat/belum tamat taman kanak-kanak tetapi tidak melanjutkan ke sekolah dasar.
2. Masih bersekolah adalah mereka yang terdaftar dan aktif mengikuti pendidikan formal dan nonformal (Paket A, B, atau C), baik pendidikan dasar, menengah maupun pendidikan tinggi. Bagi mahasiswa yang sedang cuti dianggap masih bersekolah.
3. Tidak bersekolah lagi adalah mereka yang pernah terdaftar dan aktif mengikuti pendidikan di suatu jenjang pendidikan formal dan nonformal (Paket A, B, atau C), tetapi pada saat pencacahan tidak lagi terdaftar dan tidak aktif mengikuti pendidikan.
4. Tamat sekolah adalah menyelesaikan pelajaran yang ditandai dengan lulus ujian akhir pada kelas atau tingkat terakhir suatu jenjang pendidikan di sekolah negeri maupun swasta dengan mendapatkan tanda tamat belajar/ijazah. Seseorang yang belum mengikuti pelajaran pada kelas tertinggi tetapi telah mengikuti ujian akhir dan lulus dianggap tamat sekolah.

1. *Not/never attending school is someone who has never attended or never been registered in a formal education, such as primary, secondary, and tertiary education. Those who just completed kindergarten are considered as never attended school.*
2. *Attending school is someone who is currently attending primary, secondary, or tertiary education, including package A, package B, or package C. College student who postpones his/her study is considered as attending school.*
3. *Not attending school anymore is someone who had enrolled and participated in formal and non-formal education in the past including package A, package B, or package C, but currently does not attend school.*
4. *Completed particular level of education is someone who has completed particular level of education in private or public school and accepting graduation certificate. Someone who has never attended the highest grade but passed the final exam is considered as completed particular level of education.*

5. Dapat membaca dan menulis artinya dapat membaca dan menulis kata-kata/kalimat sederhana dengan suatu aksara tertentu.
 6. Jalur Pendidikan terdiri atas 1) pendidikan formal, 2) pendidikan nonformal, dan 3) pendidikan informal yang ketiganya dapat saling melengkapi dan memperkaya (Undang-Undang No. 20 Tahun 2013 tentang Sistem Pendidikan Nasional).
 7. Jenjang Pendidikan Formal terdiri atas pendidikan dasar, pendidikan menengah, dan pendidikan tinggi. Jenis pendidikan yang diajarkan mencakup pendidikan umum, kejuruan, akademik, profesi, vokasi, keagamaan, dan khusus.
 - a. Pendidikan Dasar berbentuk Sekolah Dasar (SD) dan Madrasah Ibtidaiyah (MI) atau bentuk lain yang sederajat serta Sekolah Menengah Pertama (SMP) dan Madrasah Tsanawiyah (MTs), atau bentuk lain yang sederajat.
 - b. Pendidikan Menengah berbentuk Sekolah Menengah Atas (SMA), Madrasah Aliyah (MA), Sekolah Menengah Kejuruan (SMK), dan Madrasah Aliyah Kejuruan (MAK), atau bentuk lain yang sederajat.
 - c. Pendidikan Tinggi merupakan jenjang pendidikan setelah pendidikan menengah yang mencakup program pendidikan diploma, sarjana, magister, spesialis, dan doktor yang
-
5. *Able to read and write is the ability to read and write at least a simple sentence in any letter of alphabets.*
 6. *The Education System consists of 1) a formal education, 2) non-formal education, and 3) informal education that all three can be complementary and enriching (Law No. 20 Year 2013 about The National Education System).*
 7. *The Formal Education Level consists of primary education, secondary education, and high education. The kind of education that taught consists of general education, vocational, academic, professional, religious, and specific education.*
 - a. *The Primary Education consists of Elementary School and Islamic Elementary School or other equivalent forms and Junior High School and MTs, or other equivalent forms.*
 - b. *The Secondary Education consists of the senior high school, MA, Vocational School, and Vocational Madrasah Aliyah, or other equivalent forms.*
 - c. *The High Education consists of the education level after the secondary education that consists of diplomas, bachelor, master, specialist, and doctoral degrees that are held by the college. The colleges can be academy, polytechnic, high school, institute, or university.*

diselenggarakan oleh perguruan tinggi. Perguruan tinggi dapat berbentuk akademi, politeknik, sekolah tinggi, institut, atau universitas.

8. Rumah Sakit adalah tempat pemeriksaan dan perawatan kesehatan, biasanya berada di bawah pengawasan dokter/tenaga medis, yang melayani penderita yang sakit untuk berobat rawat jalan atau rawat inap.
 9. Rumah Sakit Bersalin adalah rumah sakit khusus untuk persalinan, dilengkapi pelayanan spesialis pemeriksaan kehamilan, persalinan, rawat inap dan rawat jalan ibu dan anak yang berada di bawah pengawasan dokter spesialis kandungan.
 10. Rumah Bersalin adalah sarana pelayanan kesehatan dengan izin sebagai rumah bersalin, dilengkapi pelayanan pemeriksaan kehamilan, persalinan serta pemeriksaan ibu dan anak yang berada di bawah pengawasan bidan senior.
 11. Poliklinik adalah sarana kesehatan yang dipakai untuk pelayanan berobat jalan, biasanya berada di bawah pengawasan dokter/tenaga medis.
 12. Puskesmas (Pusat Kesehatan Masyarakat) adalah unit pelaksana teknis dinas kesehatan kabupaten/ kota yang mempunyai fungsi utama sebagai penyelenggara
8. *Hospital is a place for health check, usually controlled/supervised by doctors/medical personnel to serve the ill patients to get outpatient or inpatient treatment services.*
 9. *Maternity Hospital is a specialized hospital for childbirth, has specialist inspection service to pregnancy, childbirth, hospitalization and outpatient for mothers and children that is under the supervision of an obstetrician.*
 10. *Maternity House is health care facility with a license as a maternity house, equipped with prenatal care, childbirth and examination of mothers and children which is under the supervision of a senior midwife.*
 11. *Polyclinic is a health facility in which to get outpatient services, usually under the control of doctor/medical personnel.*
 12. *Public Health Center is technical implementation unit of regency health department that have the primary function as a first-level health care providers. The working area standard of public*

pelayanan kesehatan tingkat pertama. Wilayah kerja puskesmas maksimal adalah satu kecamatan dan untuk dapat menjangkau wilayah kerjanya, puskesmas mempunyai jaringan pelayanan yang meliputi unit Puskesmas Pembantu (Pustu), unit Puskesmas Keliling (Puskel), dan unit bidan desa/komunitas (Peraturan Menteri Kesehatan RI No. 75 Tahun 2014 Tentang Pusat Kesehatan Masyarakat).

13. Apotek adalah suatu tempat tertentu yang digunakan untuk melakukan pekerjaan kefarmasian, dan penyaluran/penjualan obat atau bahan farmasi dan perbekalan kesehatan lainnya kepada masyarakat yang dikelola oleh tenaga apoteker (Peraturan Menteri Kesehatan RI No. 1332 Tahun 2002 Tentang Perubahan Atas Peraturan Menteri Kesehatan RI No. 922/MENKES/PER/X/1993 Tentang Ketentuan dan Tata Cara Pemberian Izin Apotek).
14. Imunisasi adalah memasukkan kuman atau racun penyakit tertentu yang sudah dilemahkan (vaksin) ke dalam tubuh dengan cara disuntik atau diminum (diteteskan dalam mulut) dengan maksud agar terjadi kekebalan tubuh terhadap penyakit tersebut.
15. BCG (Bacillus Calmette Guerin) merupakan vaksinasi untuk mencegah penyakit TBC, diberikan pada bayi baru lahir

health center is one district and to reach their working areas, public health centers have a service network covering subsidiary of public health center, mobile public health center units, and midwife units (Regulation of the Minister of Health of Indonesia Number 75 Year 2014 about Public Health Center).

13. *Pharmacy is a specific place that is used for pharmaceutical jobs, and distribution/sale of drugs/ pharmaceuticals and other medical supplies to people that are administered by trained pharmacist (Regulation of the Minister of Health of Indonesia Number 1332 Year 2002 about the Changes of Regulation of the Minister of Health of Indonesia Number 922/MENKES/PER/X/1993 about Pro-vision and Procedures for Administration of Licensed Pharmacies).*
14. *Immunization is putting enervated microbe of a certain disease into human body by injection or drinking (dropping into mouth) to make the body immune to that disease.*
15. *BCG (Bacillus Calmette Guerin) is a vaccine to prevent TBC disease, given to newborns or children, by injection at the base of the skin of*

atau anak, dengan suntikan pada kulit pangkal lengan atas. Bekas suntikan kemudian akan membentuk tonjolan kecil jaringan parut pada kulit lengan atas. Suntikan BCG diberikan kepada anak sebanyak 1 kali.

16. DPT (Difteri, Pertusis, Tetanus) merupakan vaksin untuk mencegah penyakit difteri, pertusis, dan tetanus yang diberikan pada bayi berumur 3 bulan ke atas, dengan suntikan pada paha, diulang 1 bulan dan 2 bulan kemudian, sehingga suntikan imunisasi DPT lengkap pada balita berjumlah 3 kali (kadang-kadang selang waktu antar suntikan bisa lebih dari 1 bulan).
 17. Status penguasaan bangunan tempat tinggal milik sendiri adalah jika tempat tinggal tersebut pada waktu pencacahan betul-betul sudah milik kepala rumah tangga atau salah seorang anggota rumah tangga. Rumah yang dibeli secara angsuran melalui kredit bank atau rumah dengan status sewa beli dianggap rumah milik sendiri.
 18. Peristiwa tindak pidana yang dilaporkan ialah setiap peristiwa yang diterima kepolisian dari laporan masyarakat, atau peristiwa dimana pelakunya tertangkap tangan oleh kepolisian.
 19. Jumlah tindak pidana menggambarkan jumlah kasus
- the upper arm. Injection site will form little bumps of scar tissue in the skin of the upper arm. BCG injections given to children 1 times.*
16. DPT (Diphtheria, Pertussis, Tetanus) is a vaccine to prevent the diphtheria, pertussis, and tetanus disease, given to infants aged 3 months and above, with a shot in the thigh, repeated one month and two months later, so that the complete DPT immunization shots at toddler totaling 3 times (sometimes the time interval between injections can be more than 1 month).
 17. Own ownership property status is a status of dwelling occupied belongs to the head of household or one of the household member. Houses bought through bank credit or houses with leasing status were also categorized as an own property.
 18. Reported crime incidence includes all criminal cases reported and received by police office, and all crimes caught by police.
 19. Crime total refers to the number of criminal cases occurring during a given period.

tindak pidana yang terjadi pada kurun waktu tertentu.

20. Persentase penyelesaian peristiwa tindak pidana menyatakan persentase penyelesaian tindak pidana oleh polisi. Suatu tindak pidana dinyatakan sebagai kasus yang selesai di tingkat kepolisian, apabila:
 - a. Berkas perkaranya sudah siap untuk diserahkan atau telah diserahkan kepada kejaksaan;
 - b. Dalam hal delik aduan, pengaduannya dicabut dalam tenggang waktu yang telah ditentukan menurut undang-undang;
 - c. Telah diselesaikan oleh kepolisian berdasarkan azas plichtmatigheid (kewajiban berdasarkan kewenangan hukum);
 - d. Kasus yang dimaksud tidak termasuk kompetensi kepolisian;
 - e. Tersangka meninggal dunia;
 - f. Kasus kadaluwarsa.
21. Untuk mengukur kemiskinan, BPS menggunakan konsep kemampuan memenuhi kebutuhan dasar (*basic needs approach*). Dengan pendekatan ini, kemiskinan dipandang sebagai ketidakmampuan dari sisi ekonomi untuk memenuhi kebutuhan dasar makanan dan bukan makanan yang diukur dari sisi pengeluaran. Metode yang digunakan adalah menghitung Garis Kemiskinan (GK), yang terdiri
 - a. *All documents are ready to submit or already submitted to justice court;*
 - b. *In the case of attense that warrants complaint, the complaint was withdraw within a given period state in the law;*
 - c. *The case was cleared by police based on the principle of plichtmatigheid (obligation on the basis of law outhority);*
 - d. *The case was not the responsibility of police office;*
 - e. *The suspect died;*
 - f. *The case was out of date.*
20. *Crime clearence rate refers to percentage of crime clearance by police. A criminal case is categorized as a cleared case by police, if:*
 - a. *All documents are ready to submit or already submitted to justice court;*
 - b. *In the case of attense that warrants complaint, the complaint was withdraw within a given period state in the law;*
 - c. *The case was cleared by police based on the principle of plichtmatigheid (obligation on the basis of law outhority);*
 - d. *The case was not the responsibility of police office;*
 - e. *The suspect died;*
 - f. *The case was out of date.*
21. *To measure poverty, BPS-Statistics Indonesia has used the concept of basic needs approach. Therefore, poverty is viewed as economic inability to fulfill food and non-food basic needs which are measured by consumption/expenditure. The method used is calculating poverty line, which consists of two components that are Food Poverty Line (FPL) and Non-Food Poverty Line (NFPL). The poverty line was calculated separately for urban and rural areas.*

dari dua komponen yaitu Garis Kemiskinan Makanan (GKM) dan Garis Kemiskinan Non-Makanan (GKNM). Penghitungan Garis Kemiskinan dilakukan secara terpisah untuk daerah perkotaan dan perdesaan.

22. Penduduk miskin adalah penduduk yang memiliki rata-rata pengeluaran per kapita per bulan di bawah Garis Kemiskinan.
23. Garis Kemiskinan Makanan (GKM) merupakan nilai pengeluaran kebutuhan minimum makanan yang disetarakan dengan 2.100 kkalori per kapita per hari. Garis Kemiskinan Non-Makanan (GKNM) adalah kebutuhan minimum untuk perumahan, sandang, pendidikan, kesehatan, dan kebutuhan dasar lainnya.
24. Ukuran Kemiskinan:
 - a. *Head Count Index* (HCI-P0) adalah persentase penduduk miskin yang berada di bawah Garis Kemiskinan (GK).
 - b. Indeks Kedalaman Kemiskinan (*Poverty Gap Index-P1*) merupakan ukuran rata-rata kesenjangan pengeluaran masing-masing penduduk miskin terhadap garis kemiskinan. Semakin tinggi nilai indeks, semakin jauh rata-rata pengeluaran penduduk dari garis kemiskinan.
 - c. Indeks Keparahan Kemiskinan (*Poverty Severity Index-P2*) memberikan gambaran
22. *A person whose expenditure per capita per month is below the poverty line is considered to be poor.*
23. *The Food Poverty Line refers to the daily minimum requirement of 2,100 kcal per capita per day. The Non-Food Poverty Line refers to the minimum requirement for household necessities for clothing, education, health, and other basic individual needs.*
24. *Poverty Measures*
 - a. *Head Count Index (HCI-P0) simply measures the percentage of the population that is counted as poor, often denoted by P0.*
 - b. *Poverty Gap Index-P1 measures the extent to which individuals fall below the poverty line (the poverty gaps) as a proportion of the poverty line. Higher value of the index shows that the gap between average expenditure of the poor and the poverty line is wider.*
 - c. *Poverty Severity Index-P2 describes inequality among the poor. This is simply a weighted sum of poverty gaps*

mengenai penyebaran pengeluaran di antara penduduk miskin. Semakin tinggi nilai indeks, semakin tinggi ketimpangan pengeluaran di antara penduduk miskin.

(as a proportion of the poverty line), where the weights are the proportionate poverty gaps themselves. Hence, by squaring the poverty gap index, the measure implicitly puts more weight on observations that fall well below the poverty line. Higher value of the index shows that inequality among the poor is higher.

25. Foster-Greer-Thorbecke (1984) merumuskan suatu ukuran yang digunakan untuk mengukur tingkat kemiskinan sebagai berikut:

25. Foster-Greer-Thorbecke (1984) developed poverty measures that may be written as:

$$= \frac{1}{n} \sum_{i=1}^q \left[\frac{z - y_i}{z} \right]^a$$

$$= \frac{1}{n} \sum_{i=1}^q \left[\frac{z - y_i}{z} \right]^a$$

dimana:

a = 0, 1, 2

z = Garis kemiskinan

y_i = Rata-rata pengeluaran perkapita sebulan penduduk yang berada di bawah garis kemiskinan (i=1,2,...,q), y_i < z

q = Banyaknya penduduk yang berada di bawah garis kemiskinan

n = Jumlah penduduk

Jika a=0, diperoleh *Head Count Index (P0)*, jika a=1 diperoleh indeks kedalaman kemiskinan (*Poverty Gap Index-P1*) dan jika a=2 disebut indeks keparahan kemiskinan (*Poverty Severity Index-P2*).

where:

a = 0, 1, 2

z = the poverty line

y_i = Average expenditure per capita per month of the poor (i=1,2,...,q), y_i < z

q = the number of poor

n = the total population

if a=0 is obtained *Head Count Index (P0)*, if a=1 is obtained

Poverty Gap Index-P1, and if a=2 is

obtained *Poverty Severity Index-P2*.

26. Indeks Pembangunan Manusia (IPM) menjelaskan bagaimana penduduk dapat mengakses hasil pembangunan dalam memperoleh pendapatan, kesehatan, pendidikan dan sebagainya. IPM diperkenalkan oleh UNDP pada tahun 1990 dan dipublikasikan secara berkala dalam laporan tahunan Human Development Report (HDR). IPM dibentuk oleh 3 (tiga) dimensi dasar: Umur panjang dan hidup sehat; pengetahuan; dan standar hidup layak.
26. *The Human Development Index (HDI) explains how people can access development results in obtaining income, health, education and so forth. HDI was introduced by United Nations Development Programme (UNDP) in 1990 and published periodically in the annual report of the Human Development Report. HDI was formed by three basic dimensions: a long and healthy life; knowledge; and a decent standard of living.*

ULASAN

DESCRIPTION

Pendidikan

Dalam bidang pendidikan, pada tahun 2021 Angka Partisipasi Sekolah (APS) usia 7-12, 13-15, dan 16-18 sebesar 99,76; 97,49; 79,75.

Angka Partisipasi Murni (APM) SD, SMP dan SMA pada tahun 2021 sebesar 98,61; 80,25; 66,08; sementara pada tahun 2020 yaitu 98,65 78,81; 65,51. Sejalan dengan itu, Angka Partisipasi Kasar (APK) SD, SMP dan SMA pada tahun 2021 sebesar 109,31; 92,11; 93,79; sementara pada tahun 2020 yaitu 109,22; 91,32; 94,14.

Persentase penduduk berusia 15 tahun ke atas yang melek huruf di Provinsi Bengkulu 2021 sebesar 97,88 persen, mengalami penurunan dibanding tahun sebelumnya yaitu sebesar 98,01 persen.

Dilihat dari banyaknya jumlah sekolah, terdapat penurunan jumlah desa/kelurahan yang memiliki fasilitas sekolah di Provinsi Bengkulu dibanding tahun sebelumnya. Jumlah desa/kelurahan yang memiliki fasilitas sekolah SD, SMP, dan SMA/SMK pada 2021 masing-masing sebesar 1.175; 472; 185; menurun dibanding tahun 2020 yaitu sebesar 1.196; 482; 303; Hal ini menunjukkan sisi negatif tentang kemajuan pendidikan di Provinsi Bengkulu.

Education

In Education Field, in the Year 2021, the School Participation Rates (APS) for ages 7-12, 13-15, and 16-18 years old were respectively 99.76; 97.49; 79.75.

The Net Enrollment Rates (APM) for Primary School, Junior High School, and Senior High School in 2021 were respectively 98.61; 80.25; 66.08, compared to those of 2020, which were 98.66 78.81; 65.51. On the other hand, the Gross Enrollment Rates (APK) for Primary School, Junior High School, and Senior High School in 2021 were respectively 109.31; 92.11; 93.79; the figures increased compared to those of 2020, which were respectively 109.22; 91.32; 94.14.

The percentage of the population aged 15 years and older who are literate in Bengkulu Province in 2021 was 97.88 percent, decreased compared to the previous year which was 98.01 percent.

In terms of the number of schools, there was an decrease in Bengkulu Province compared to the previous year. The number of villages/sub-districts that have school facilities for Primary School, Junior High School and Senior High School in 2021 were respectively 1,175; 472; and 185; an decreased compared to 2020, which were 1,196; 482; 303; This trend shows a negative side on the education development in Bengkulu Province.

Kesehatan

Fasilitas kesehatan merupakan salah satu tolok ukur dalam pencapaian pelaksanaan pembangunan di Provinsi Bengkulu. Pada tahun 2021 terdapat 23 rumah sakit di wilayah Provinsi Bengkulu, baik rumah sakit umum maupun khusus. Sedangkan fasilitas kesehatan lainnya yakni puskesmas dan posyandu sebanyak 179 dan 2.137.

Hasil dari Survei Sosial Ekonomi Nasional (Susenas) menyatakan bahwa penduduk yang mempunyai keluhan kesehatan dan tidak berobat jalan dengan ketiadaan biaya berobat dan biaya transportasi menjadi salah satu alasan. Namun alasan terbesar adalah karena mereka sudah mengobati sendiri dan juga merasa tidak perlu datang ke fasilitas kesehatan untuk mengatasi keluhan kesehatannya. Artinya, kesadaran masyarakat tentang pentingnya fasilitas kesehatan masih rendah.

Jumlah bayi lahir selama tahun 2021 sebanyak 34.443. Masih ada 860 bayi dengan Berat Badan Lahir Rendah (BBLR). Faktor kesehatan ibu sebelum dan selama hamil sangat mempengaruhi hal ini. Hal lain yang masih harus menjadi perhatian adalah sebanyak 2.380 bayi bergizi kurang. Kekurangan gizi membuat bayi berpotensi mengalami gangguan kesehatan jangka panjang, seperti gangguan mental, emosional, infeksi maupun fisik (stunting).

Health

Health facilities are one of the benchmarks of the achievements on the implementation of regional development in Bengkulu Province. In 2021 there were 23 units of hospitals in Bengkulu Province, including both general and specialized hospitals. On the other hand, in terms of other health facilities, there were 179 Public Health Centers (Puskesmas) and 2,137 Integrated Healthcare Centers (Posyandu).

The results of the National Socio-Economic Survey (Susenas) stated that people with health issues but did not seek medical treatment had reasons such as not having funds for medical and transportation expenses. However, the biggest reason was that they had self-care and did not feel the need to visit a health facility to deal with their health issues. Hence, public awareness about the importance of health facilities was still low.

The number of babies born during 2021 was 34,443. There were still 860 babies with Low Birth Weight (BBLR). Maternal health factors before and during pregnancy greatly affected this figure. Another issue to be concerned about was as many as 2,380 infants were malnourished. Malnutrition made the baby potentially have long-term health problems, such as mental health, emotional health, infections, or physical growth (stunting).

Di bidang Keluarga Berencana (KB), berdasarkan data dari BKKBN Provinsi Bengkulu menunjukkan bahwa jumlah peserta KB aktif atau akseptor aktif di Provinsi Bengkulu mengalami peningkatan dibanding tahun 2020. Pada tahun 2021 jumlah akseptor aktif di Provinsi Bengkulu sebanyak 294.095 pasangan.

Kriminalitas

Di bidang keamanan, jumlah tindak kejahatan yang berkaitan dengan penganiayaan, pencurian/perampokan, pembunuhan, penipuan, kesulitaan dan pelanggaran lainnya disajikan menurut kabupaten/kota. Secara umum jumlah tindak kejahatan yang dilaporkan pada tahun 2021 mengalami penurunan dibanding tahun sebelumnya yaitu dari 3.212 kasus menjadi 3.224 kasus. Sejalan dengan itu, risiko penduduk mengalami tindak pidana per 100.000 penduduk pada tahun 2021 mengalami penurunan yaitu sebesar 158 dibanding tahun sebelumnya yaitu 161.

Kemiskinan

Penduduk miskin di Provinsi Bengkulu tahun 2021 (September) yaitu 14,43 persen mengalami penurunan dibanding tahun 2020 (September) yaitu sebesar 15,30 persen. Garis kemiskinan penduduk desa tahun 2021 (September) sebesar Rp. 548.327 naik dibanding tahun 2020 (September) yaitu Rp. 509.487. Dilihat dari indeks kedalaman

In the field of family planning (KB), based on data from BKKBN of Bengkulu Province, it showed that the number of active members of family planning or active acceptors in Bengkulu Province had increased compared to that of 2020. In 2021, the number of active acceptors in Bengkulu Province was as many as 294,095 couples.

Crime

In Criminality, the number of crimes related to persecution, theft/robbery, murder, fraud, ethics, and other violations were presented by the regency/municipality. In general, the number of crimes reported in 2021 had decreased compared to the previous year, i.e. from 3,212 cases to 3,224 cases. Correspondingly, the risk of experiencing a crime per 100,000 population in 2021 had decreased by 158 compared to the previous year, which was 161.

Poverty

The percentage of poor people in the Bengkulu Province in 2021 (September) was 14.43 percent, an decrease compared to that of 2020 (September) which was 15.30 percent. The rural poverty line in 2021 (September) was IDR 548,327, increase compared to that of 2020 (September) which was 509,487. The poverty depth index in Bengkulu Province in 2021 was 2.45, had decreased

kemiskinan, Provinsi Bengkulu tahun 2021 (September) sebesar 2,45 , lebih kecil jika dibandingkan dengan tahun sebelumnya yaitu sebesar 2,51.

Dilihat dari Indeks Pembangunan Manusia (IPM) Provinsi Bengkulu 2021, terjadi perbaikan dibanding tahun sebelumnya yaitu sebesar 71,64 dari 71,40.

compared to the previous year, which was 2.51.

Judging from the Bengkulu Province Human Development Index (HDI) 2021, there was an improvement compared to the previous year, which was 71.64 from 71.40.

<https://bengkulu.bps.go.id>

Gambar 4.1 Indeks Pembangunan Manusia Menurut Kabupaten/Kota di Provinsi Bengkulu, 2021
Figures 4.1 Human Development Index by Regency/Municipality in Bengkulu Province, 2021

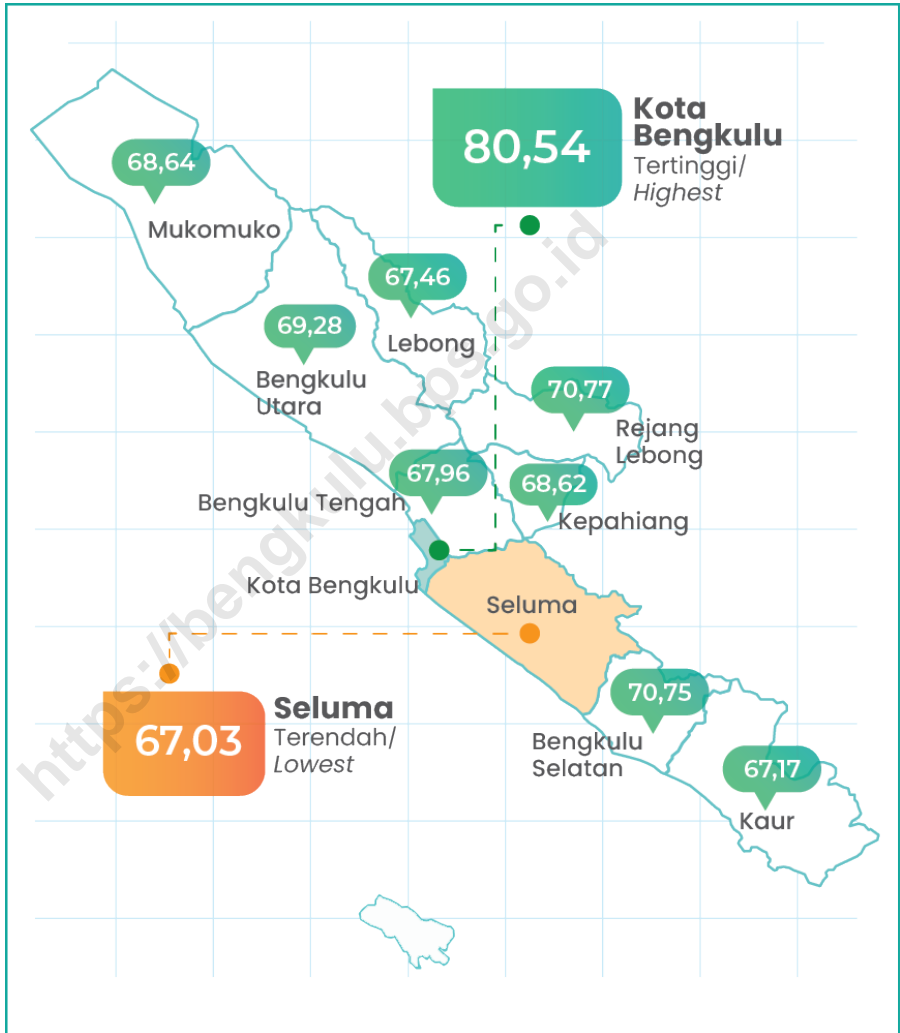

Catatan/Note: ...
 Sumber/Source: Badan Pusat Statistik / BPS-Statistics of Indonesia

Gambar 4.2
Figures

Indeks Pembangunan Gender Menurut Kabupaten/Kota di Provinsi Bengkulu, 2020
Gender Development Index by Regency/Municipality in Bengkulu Province, 2020

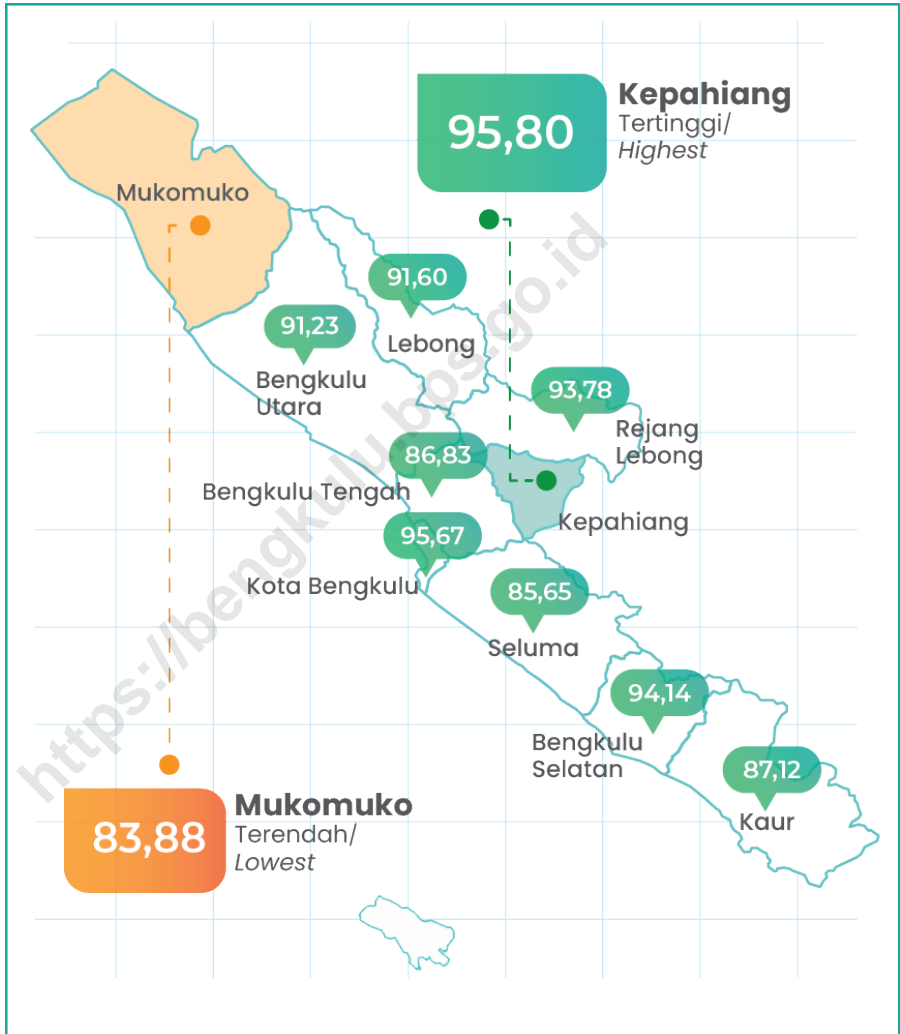

Catatan/Note: ...

Sumber/Source: Badan Pusat Statistik / BPS-Statistics of Indonesia

4.1 PENDIDIKAN EDUCATION

Tabel 4.1.1 Jumlah Sekolah, Guru, dan Murid Taman Kanak-Kanak (TK) di Bawah Kementerian Pendidikan, Kebudayaan, Riset, dan Teknologi Menurut Kabupaten/Kota di Provinsi Bengkulu, 2020/2021 dan 2021/2022
Number of Schools, Teachers, and Pupils in Kindergarten Under The Ministry of Education, Culture, Research, and Technology by Regency/Municipality in Bengkulu Province, 2020/2021 and 2021/2022

Kabupaten/Kota Regency/Municipality	Sekolah/Schools					
	Negeri/Public		Swasta/Private		Jumlah/Total	
	2020/2021	2021/2022	2020/2021	2021/2022	2020/2021	2021/2022
(1)	(2)	(3)	(4)	(5)	(6)	(7)
Bengkulu Selatan	21	21	36	37	57	58
Rejang Lebong	3	14	28	25	31	39
Bengkulu Utara	5	5	97	99	102	104
Kaur	18	18	147	153	165	171
Seluma	1	1	117	132	118	133
Mukomuko	11	16	155	147	166	163
Lebong	5	5	26	26	31	31
Kepahiang	5	5	84	87	89	92
Bengkulu Tengah	2	2	21	23	23	25
Kota Bengkulu	4	4	231	229	235	233
Provinsi Bengkulu	75	91	942	958	1 017	1 049

Lanjutan Tabel/*Continued Table* 4.1.1

Kabupaten/Kota <i>Regency/Municipality</i>	Guru ¹ / <i>Teachers</i> ¹					
	Negeri/ <i>Public</i>		Swasta/ <i>Private</i>		Jumlah/ <i>Total</i>	
	2020/2021	2021/2022	2020/2021	2021/2022	2020/2021	2021/2022
(1)	(8)	(9)	(10)	(11)	(12)	(13)
Bengkulu Selatan	158	147	160	155	318	302
Rejang Lebong	26	67	124	91	150	158
Bengkulu Utara	53	50	377	385	430	435
Kaur	65	67	452	491	517	558
Seluma	7	8	388	440	395	448
Mukomuko	57	88	583	548	640	636
Lebong	31	30	92	88	123	118
Kepahiang	31	30	319	321	350	351
Bengkulu Tengah	10	9	72	73	82	82
Kota Bengkulu	34	32	1 049	1 005	1 083	1 037
Provinsi Bengkulu	472	528	3 616	3 597	4 088	4 125

Lanjutan Tabel/*Continued Table 4.1.1*

Kabupaten/Kota <i>Regency/Municipality</i>	Murid/Pupils					
	Negeri/Public		Swasta/Private		Jumlah/Total	
	2020/2021	2021/2022	2020/2021	2021/2022	2020/2021	2021/2022
(1)	(14)	(15)	(16)	(17)	(18)	(19)
Bengkulu Selatan	1 223	1 240	1 329	1 199	2 552	2 439
Rejang Lebong	231	683	1 147	1 053	1 378	1 736
Bengkulu Utara	418	373	3 277	3 218	3 695	3 591
Kaur	691	657	4 283	3 817	4 974	4 474
Seluma	83	83	3 244	3 332	3 327	3 415
Mukomuko	465	645	5 349	4 583	5 814	5 228
Lebong	271	240	955	939	1 226	1 179
Kepahiang	324	319	2 846	2 656	3 170	2 975
Bengkulu Tengah	47	44	541	622	588	666
Kota Bengkulu	293	284	7 722	7 610	8 015	7 894
Provinsi Bengkulu	4 046	4 568	30 693	29 029	34 739	33 597

Catatan/Note: ¹ Jumlah guru termasuk kepala sekolah dan guru/*The total of teachers including headmaster and teacher*

Sumber/Source: **2020/2021**

Kementerian Pendidikan dan Kebudayaan, data semester ganjil 2020/*Ministry of Educations and Culture, 2020 odd semester data*

2021/2022

Kementerian Pendidikan, Kebudayaan, Riset, dan Teknologi, Sistem Data Pokok Pendidikan, data semester ganjil 2021/*Ministry of Education, Culture, Research, and Technology, Basic Education Data System, odd semester 2021 Report Data*

Tabel
Table 4.1.2

Jumlah Sekolah, Guru, dan Murid Raudatul Athfal (RA) di Bawah Kementerian Agama Menurut Kabupaten/Kota di Provinsi Bengkulu, 2020/2021 dan 2021/2022
Number of Schools, Teachers, and Pupils in Raudatul Athfal (RA) Under The Ministry of Religious Affairs by Regency/Municipality in Bengkulu Province, 2020/2021 and 2021/2022

Kabupaten/Kota Regency/Municipality	Sekolah/Schools		Guru/Teachers		Murid/Pupils	
	2020/2021	2021/2022	2020/2021	2021/2022	2020/2021	2021/2022
(1)	(2)	(3)	(4)	(5)	(6)	(7)
Bengkulu Selatan	6	7	49	62	514	497
Rejang Lebong	15	19	110	140	912	1 036
Bengkulu Utara	10	10	78	90	571	649
Kaur	13	14	59	68	385	504
Seluma	20	20	59	84	525	551
Mukomuko	13	13	46	64	455	559
Lebong	2	2	14	14	152	107
Kepahiang	10	10	31	47	216	237
Bengkulu Tengah	9	9	26	49	275	349
Kota Bengkulu	41	42	155	189	1 096	1 205
Provinsi Bengkulu	139	146	627	807	5 101	5 694

Catatan/Note: Seluruh Raudatul Athfal (RA) berstatus swasta/All Raudatul Athfal (RA) are private

Sumber/Source: Kementerian Agama, EMIS, Data Semester Ganjil/Ministry of Religious Affairs, EMIS, Odd Semester Report Data

Tabel
Table 4.1.3

Jumlah Sekolah, Guru, dan Murid Sekolah Dasar (SD) di Bawah Kementerian Pendidikan, Kebudayaan, Riset, dan Teknologi Menurut Kabupaten/Kota di Provinsi Bengkulu, 2020/2021 dan 2021/2022
Number of Schools, Teachers, and Pupils in Primary Schools Under The Ministry of Education, Culture, Research, and Technology by Regency/Municipality in Bengkulu Province, 2020/2021 and 2021/2022

Kabupaten/Kota Regency/Municipality	Sekolah/Schools					
	Negeri/Public		Swasta/Private		Jumlah/Total	
	2020/2021	2021/2022	2020/2021	2021/2022	2020/2021	2021/2022
(1)	(2)	(3)	(4)	(5)	(6)	(7)
Bengkulu Selatan	115	115	5	5	120	120
Rejang Lebong	172	172	17	17	189	189
Bengkulu Utara	228	228	10	10	238	238
Kaur	129	129	7	7	136	136
Seluma	180	180	3	4	183	184
Mukomuko	126	126	8	9	134	135
Lebong	88	88	3	4	91	92
Kepahiang	93	93	7	8	100	101
Bengkulu Tengah	92	92	1	1	93	93
Kota Bengkulu	81	81	26	28	107	109
Provinsi Bengkulu	1 304	1 304	87	93	1 391	1 397

Lanjutan Tabel/*Continued Table* 4.1.3

Kabupaten/Kota <i>Regency/Municipality</i>	Guru ¹ / <i>Teachers</i> ¹					
	Negeri/ <i>Public</i>		Swasta/ <i>Private</i>		Jumlah/ <i>Total</i>	
	2020/2021	2021/2022	2020/2021	2021/2022	2020/2021	2021/2022
(1)	(8)	(9)	(10)	(11)	(12)	(13)
Bengkulu Selatan	1 442	1 344	80	75	1 522	1 419
Rejang Lebong	1 793	1 650	256	284	2 049	1 934
Bengkulu Utara	2 454	2 414	128	161	2 582	2 575
Kaur	1 246	1 229	38	39	1 284	1 268
Seluma	1 671	1 667	46	52	1 717	1 719
Mukomuko	1 507	1 473	116	148	1 623	1 621
Lebong	864	845	40	53	904	898
Kepahiang	1 116	1 061	65	80	1 181	1 141
Bengkulu Tengah	977	959	10	13	987	972
Kota Bengkulu	1 534	1 411	625	659	2 159	2 070
Provinsi Bengkulu	14 604	14 053	1 404	1 564	16 008	15 617

Lanjutan Tabel/Continued Table 4.1.3

Kabupaten/Kota Regency/Municipality	Murid/Pupils					
	Negeri/Public		Swasta/Private		Jumlah/Total	
	2020/2021	2021/2022	2020/2021	2021/2022	2020/2021	2021/2022
(1)	(14)	(15)	(16)	(17)	(18)	(19)
Bengkulu Selatan	15 513	15 038	795	802	16 308	15 840
Rejang Lebong	24 522	25 089	3 723	3 806	28 245	28 895
Bengkulu Utara	30 427	29 228	2 221	2 205	32 648	31 433
Kaur	12 515	11 952	599	631	13 114	12 583
Seluma	20 606	19 937	413	515	21 019	20 452
Mukomuko	19 805	19 182	1 511	1 673	21 316	20 855
Lebong	9 313	9 146	716	834	10 029	9 980
Kepahiang	12 320	11 654	762	862	13 082	12 516
Bengkulu Tengah	11 464	11 108	113	133	11 577	11 241
Kota Bengkulu	28 726	27 596	7 656	7 887	36 382	35 483
Provinsi Bengkulu	185 211	179 930	18 509	19 348	203 720	199 278

Catatan/Note: ¹ Jumlah guru termasuk kepala sekolah dan guru/The total of teachers including headmaster and teacher

Sumber/Source: **2020/2021**

Kementerian Pendidikan dan Kebudayaan, Sistem Data Pokok Pendidikan, data semester ganjil/ Ministry of Educations and Culture, Basic Education Data System, odd semester

2021/2022

Kementerian Pendidikan, Kebudayaan, Riset, dan Teknologi, Sistem Data Pokok Pendidikan, data semester ganjil 2021/ Ministry of Education, Culture, Research, and Technology, Basic Education Data System, odd semester 2021

Tabel
Table 4.1.4

Jumlah Sekolah, Guru, dan Murid Madrasah Ibtidaiyah (MI) di Bawah Kementerian Agama Menurut Kabupaten/ Kota di Provinsi Bengkulu, 2020/2021 dan 2021/2022
Number of Schools, Teachers, and Pupils in Madrasah Ibtidaiyah (MI) Under The Ministry of Religious Affairs by Regency/Municipality in Bengkulu Province, 2020/2021 and 2021/2022

Kabupaten/Kota Regency/Municipality	Sekolah/Schools					
	Negeri/Public		Swasta/Private		Jumlah/Total	
	2020/2021	2021/2022	2020/2021	2021/2022	2020/2021	2021/2022
(1)	(2)	(3)	(4)	(5)	(6)	(7)
Bengkulu Selatan	4	4	8	8	12	12
Rejang Lebong	4	4	8	8	12	12
Bengkulu Utara	2	2	14	14	16	16
Kaur	4	4	3	4	7	8
Seluma	7	7	14	14	21	21
Mukomuko	7	7	13	14	20	21
Lebong	2	2	6	6	8	8
Kepahiang	4	4	6	7	10	11
Bengkulu Tengah	5	5	11	12	16	17
Kota Bengkulu	2	2	16	17	18	19
Provinsi Bengkulu	41	41	99	104	140	145

Lanjutan Tabel/*Continued Table 4.1.4*

Kabupaten/Kota <i>Regency/Municipality</i>	Guru/Teachers					
	Negeri/Public		Swasta/Private		Jumlah/Total	
	2020/2021	2021/2022	2020/2021	2021/2022	2020/2021	2021/2022
(1)	(8)	(9)	(10)	(11)	(12)	(13)
Bengkulu Selatan	83	88	89	138	172	226
Rejang Lebong	77	91	90	97	167	188
Bengkulu Utara	42	68	155	171	197	239
Kaur	70	94	23	32	93	126
Seluma	108	124	107	101	215	225
Mukomuko	119	158	99	126	218	284
Lebong	37	40	50	63	87	103
Kepahiang	92	98	82	86	174	184
Bengkulu Tengah	74	87	115	152	189	239
Kota Bengkulu	109	130	254	288	363	418
Provinsi Bengkulu	811	978	1 064	1 254	1 875	2 232

Lanjutan Tabel/*Continued Table* 4.1.4

Kabupaten/Kota <i>Regency/Municipality</i>	Murid/Pupils					
	Negeri/ <i>Public</i>		Swasta/ <i>Private</i>		Jumlah/ <i>Total</i>	
	2020/2021	2021/2022	2020/2021	2021/2022	2020/2021	2021/2022
(1)	(8)	(9)	(10)	(11)	(12)	(13)
Bengkulu Selatan	1 040	1 057	1 172	1 258	2 212	2 315
Rejang Lebong	928	909	1 052	1 095	1 980	2 004
Bengkulu Utara	496	508	1 493	1 573	1 989	2 081
Kaur	941	979	172	209	1 113	1 188
Seluma	971	991	631	609	1 602	1 600
Mukomuko	1 525	1 594	1 124	1 182	2 649	2 776
Lebong	506	543	575	512	1 081	1 055
Kepahiang	1 345	1 429	1 047	1 114	2 392	2 543
Bengkulu Tengah	741	726	931	1 014	1 672	1 740
Kota Bengkulu	2 241	2 289	3 270	3 630	5 511	5 919
Provinsi Bengkulu	10 734	11 025	11 467	12 196	22 201	23 221

Catatan/*Note*: ...Sumber/*Source*: Kementerian Agama, EMIS, Data Semester Ganjil/*Ministry of Religious Affairs, EMIS, Odd Semester Report Data*

Tabel
Table 4.1.5

Jumlah Sekolah, Guru, dan Murid Sekolah Menengah Pertama (SMP) di Bawah Kementerian Pendidikan, Kebudayaan, Riset, dan Teknologi Menurut Kabupaten/Kota di Provinsi Bengkulu, 2020/2021 dan 2021/2022
Number of Schools, Teachers, and Pupils in Lower Secondary Schools Under The Ministry of Education, Culture, Research, and Technology by Regency/Municipality in Bengkulu Province, 2020/2021 and 2021/2022

Kabupaten/Kota Regency/Municipality	Sekolah/Schools					
	Negeri/Public		Swasta/Private		Jumlah/Total	
	2020/2021	2021/2022	2020/2021	2021/2022	2020/2021	2021/2022
(1)	(2)	(3)	(4)	(5)	(6)	(7)
Bengkulu Selatan	30	30	3	3	33	33
Rejang Lebong	44	44	10	11	54	55
Bengkulu Utara	70	70	3	4	73	74
Kaur	36	36	4	4	40	40
Seluma	47	47	-	1	47	48
Mukomuko	47	47	6	7	53	54
Lebong	23	23	2	3	25	26
Kepahiang	27	27	2	2	29	29
Bengkulu Tengah	32	32	1	2	33	34
Kota Bengkulu	25	25	18	21	43	46
Provinsi Bengkulu	381	381	49	58	430	439

Lanjutan Tabel/Continued Table 4.1.5

Kabupaten/Kota Regency/Municipality	Guru ¹ /Teachers ¹					
	Negeri/Public		Swasta/Private		Jumlah/Total	
	2020/2021	2021/2022	2020/2021	2021/2022	2020/2021	2021/2022
(1)	(8)	(9)	(10)	(11)	(12)	(13)
Bengkulu Selatan	691	676	26	24	717	700
Rejang Lebong	883	839	141	154	1 024	993
Bengkulu Utara	1 102	1 154	44	45	1 146	1 199
Kaur	497	565	17	18	514	583
Seluma	744	711	-	1	744	712
Mukomuko	720	713	55	72	775	785
Lebong	389	385	12	23	401	408
Kepahiang	483	467	22	21	505	488
Bengkulu Tengah	603	626	10	21	613	647
Kota Bengkulu	968	917	282	275	1 250	1 192
Provinsi Bengkulu	7 080	7 053	609	654	7 689	7 707

Lanjutan Tabel/Continued Table 4.1.5

Kabupaten/Kota Regency/Municipality	Murid/Pupils					
	Negeri/Public		Swasta/Private		Jumlah/Total	
	2020/2021	2021/2022	2020/2021	2021/2022	2020/2021	2021/2022
(1)	(14)	(15)	(16)	(17)	(18)	(19)
Bengkulu Selatan	7 677	7 813	330	348	8 007	8 161
Rejang Lebong	11 059	11 073	1 586	1 759	12 645	12 832
Bengkulu Utara	11 809	11 442	528	577	12 337	12 019
Kaur	5 503	5 371	102	110	5 605	5 481
Seluma	8 488	8 144	-	7	8 488	8 151
Mukomuko	6 704	6 392	672	892	7 376	7 284
Lebong	4 581	4 416	70	131	4 651	4 547
Kepahiang	5 164	5 052	177	191	5 341	5 243
Bengkulu Tengah	5 143	4 993	295	494	5 438	5 487
Kota Bengkulu	15 228	15 082	2 635	2 835	17 863	17 917
Provinsi Bengkulu	81 356	79 778	6 395	7 344	87 751	87 122

Catatan/Note: ¹ Jumlah guru termasuk kepala sekolah dan guru/The total of teachers including headmaster and teacher

Sumber/Source: **2020/2021**

Kementerian Pendidikan dan Kebudayaan, Sistem Data Pokok Pendidikan, data semester ganjil/ Ministry of Educations and Culture, Basic Education Data System, odd semester

2021/2022

Kementerian Pendidikan, Kebudayaan, Riset, dan Teknologi, Sistem Data Pokok Pendidikan, data semester ganjil 2021/ Ministry of Education, Culture, Research, and Technology, Basic Education Data System, odd semester 2021

Tabel
Table 4.1.6

Jumlah Sekolah, Guru, dan Murid Madrasah Tsanawiyah (MTs) di Bawah Kementerian Agama Menurut Kabupaten/Kota di Provinsi Bengkulu, 2020/2021 dan 2021/2022
Number of Schools, Teachers, and Pupils in Madrasah Tsanawiyah (MTs) Under The Ministry of Religious Affairs by Regency/Municipality in Bengkulu Province, 2020/2021 and 2021/2022

Kabupaten/Kota Regency/Municipality	Sekolah/Schools					
	Negeri/Public		Swasta/Private		Jumlah/Total	
	2020/2021	2021/2022	2020/2021	2021/2022	2020/2021	2021/2022
(1)	(2)	(3)	(4)	(5)	(6)	(7)
Bengkulu Selatan	3	3	2	2	5	5
Rejang Lebong	2	2	7	7	9	9
Bengkulu Utara	3	3	10	12	13	15
Kaur	5	5	3	3	8	8
Seluma	4	4	5	6	9	10
Mukomuko	6	6	11	11	17	17
Lebong	2	2	4	5	6	7
Kepahiang	3	3	5	8	8	11
Bengkulu Tengah	2	2	8	8	10	10
Kota Bengkulu	2	2	8	8	10	10
Provinsi Bengkulu	32	32	63	70	95	102

Lanjutan Tabel/*Continued Table 4.1.6*

Kabupaten/Kota <i>Regency/Municipality</i>	Guru/Teachers					
	Negeri/ <i>Public</i>		Swasta/ <i>Private</i>		Jumlah/ <i>Total</i>	
	2020/2021	2021/2022	2020/2021	2021/2022	2020/2021	2021/2022
(1)	(8)	(9)	(10)	(11)	(12)	(13)
Bengkulu Selatan	72	99	40	38	112	137
Rejang Lebong	50	52	130	141	180	193
Bengkulu Utara	90	108	147	187	237	295
Kaur	100	140	14	17	114	157
Seluma	77	90	47	55	124	145
Mukomuko	148	191	158	165	306	356
Lebong	46	58	44	55	90	113
Kepahiang	91	117	74	151	165	268
Bengkulu Tengah	38	56	102	101	140	157
Kota Bengkulu	130	147	128	154	258	301
Provinsi Bengkulu	842	1 058	884	1 064	1 726	2 122

Lanjutan Tabel/*Continued Table* 4.1.6

Kabupaten/Kota <i>Regency/Municipality</i>	Murid/Pupils					
	Negeri/ <i>Public</i>		Swasta/ <i>Private</i>		Jumlah/ <i>Total</i>	
	2020/2021	2021/2022	2020/2021	2021/2022	2020/2021	2021/2022
(1)	(8)	(9)	(10)	(11)	(12)	(13)
Bengkulu Selatan	786	773	508	612	1 294	1 385
Rejang Lebong	486	432	1 346	1 372	1 832	1 804
Bengkulu Utara	1 270	1 225	1 210	1 358	2 480	2 583
Kaur	1 081	1 142	93	83	1 174	1 225
Seluma	904	996	185	208	1 089	1 204
Mukomuko	1 913	1 839	1 377	1 388	3 290	3 227
Lebong	517	476	75	62	592	538
Kepahiang	1 286	1 262	745	857	2 031	2 119
Bengkulu Tengah	263	258	1 199	1 302	1 462	1 560
Kota Bengkulu	1 612	1 683	1 225	1 279	2 837	2 962
Provinsi Bengkulu	10 118	10 086	7 963	8 521	18 081	18 607

Catatan/*Note*: ...Sumber/*Source*: Kementerian Agama, EMIS, Data Semester Ganjil/*Ministry of Religious Affairs, EMIS, Odd Semester Report Data*

Tabel
Table 4.1.7

Jumlah Sekolah, Guru, dan Murid Sekolah Menengah Atas (SMA) di Bawah Kementerian Pendidikan, Kebudayaan, Riset, dan Teknologi Menurut Kabupaten/Kota di Provinsi Bengkulu, 2020/2021 dan 2021/2022
Number of Schools, Teachers, and Pupils in Upper Secondary Schools Under The Ministry of Education, Culture, Research, and Technology by Regency/Municipality in Bengkulu Province, 2020/2021 and 2021/2022

Kabupaten/Kota Regency/Municipality	Sekolah/Schools					
	Negeri/Public		Swasta/Private		Jumlah/Total	
	2020/2021	2021/2022	2020/2021	2021/2022	2020/2021	2021/2022
(1)	(2)	(3)	(4)	(5)	(6)	(7)
Bengkulu Selatan	11	11	4	4	15	15
Rejang Lebong	14	14	4	4	18	18
Bengkulu Utara	16	16	3	3	19	19
Kaur	11	11	2	3	13	14
Seluma	10	10	1	1	11	11
Mukomuko	16	16	1	1	17	17
Lebong	5	5	1	1	6	6
Kepahiang	7	7	1	1	8	8
Bengkulu Tengah	7	7	2	2	9	9
Kota Bengkulu	12	12	12	14	24	26
Provinsi Bengkulu	109	109	31	34	140	143

Lanjutan Tabel/*Continued Table 4.1.7*

Kabupaten/Kota Regency/Municipality	Guru ¹ /Teachers ¹					
	Negeri/Public		Swasta/Private		Jumlah/Total	
	2020/2021	2021/2022	2020/2021	2021/2022	2020/2021	2021/2022
(1)	(8)	(9)	(10)	(11)	(12)	(13)
Bengkulu Selatan	511	501	32	26	543	527
Rejang Lebong	464	455	42	35	506	490
Bengkulu Utara	509	486	26	19	535	505
Kaur	272	275	13	13	285	288
Seluma	345	329	8	6	353	335
Mukomuko	436	412	4	6	440	418
Lebong	142	142	8	6	150	148
Kepahiang	242	219	5	2	247	221
Bengkulu Tengah	263	255	10	7	273	262
Kota Bengkulu	702	664	185	165	887	829
Provinsi Bengkulu	3 886	3 738	333	285	4 219	4 023

Lanjutan Tabel/Continued Table 4.1.7

Kabupaten/Kota Regency/Municipality	Murid/Pupils					
	Negeri/Public		Swasta/Private		Jumlah/Total	
	2020/2021	2021/2022	2020/2021	2021/2022	2020/2021	2021/2022
(1)	(14)	(15)	(16)	(17)	(18)	(19)
Bengkulu Selatan	6 309	6 511	109	97	6 418	6 608
Rejang Lebong	6 042	5 886	213	214	6 255	6 100
Bengkulu Utara	6 271	6 394	138	124	6 409	6 518
Kaur	3 432	3 646	81	88	3 513	3 734
Seluma	4 933	4 897	44	14	4 977	4 911
Mukomuko	4 310	4 463	29	35	4 339	4 498
Lebong	2 042	2 091	37	31	2 079	2 122
Kepahiang	2 708	2 709	23	10	2 731	2 719
Bengkulu Tengah	3 134	3 091	172	220	3 306	3 311
Kota Bengkulu	9 561	10 014	1 631	1 634	11 192	11 648
Provinsi Bengkulu	48 742	49 702	2 477	2 467	51 219	52 169

Catatan/Note: ¹ Jumlah guru termasuk kepala sekolah dan guru/The total of teachers including headmaster and teacher

Sumber/Source:

2020/2021

Kementerian Pendidikan dan Kebudayaan, Sistem Data Pokok Pendidikan, data semester ganjil/ Ministry of Educations and Culture, Basic Education Data System, odd semester

2021/2022

Kementerian Pendidikan, Kebudayaan, Riset, dan Teknologi, Sistem Data Pokok Pendidikan, data semester ganjil 2021/ Ministry of Education, Culture, Research, and Technology, Basic Education Data System, odd semester 2021

Tabel
Table 4.1.8

Jumlah Sekolah, Guru, dan Murid Sekolah Menengah Kejuruan (SMK) di Bawah Kementerian Pendidikan, Kebudayaan, Riset, dan Teknologi Menurut Kabupaten/ Kota di Provinsi Bengkulu, 2020/2021 dan 2021/2022
Number of Schools, Teachers, and Pupils in Vocational High Schools Under The Ministry of Education, Culture, Research, and Technology by Regency/Municipality in Bengkulu Province, 2020/2021 and 2021/2022

Kabupaten/Kota Regency/Municipality	Sekolah/Schools					
	Negeri/Public		Swasta/Private		Jumlah/Total	
	2020/2021	2021/2022	2020/2021	2021/2022	2020/2021	2021/2022
(1)	(2)	(3)	(4)	(5)	(6)	(7)
Bengkulu Selatan	5	5	2	2	7	7
Rejang Lebong	7	7	7	7	14	14
Bengkulu Utara	12	12	1	1	13	13
Kaur	8	8	3	3	11	11
Seluma	6	6	-	-	6	6
Mukomuko	6	6	4	4	10	10
Lebong	4	4	3	3	7	7
Kepahiang	6	6	-	-	6	6
Bengkulu Tengah	3	3	3	3	6	6
Kota Bengkulu	7	7	18	18	25	25
Provinsi Bengkulu	64	64	41	41	105	105

Lanjutan Tabel/*Continued Table* 4.1.8

Kabupaten/Kota <i>Regency/Municipality</i>	Guru ¹ / <i>Teachers</i> ¹					
	Negeri/ <i>Public</i>		Swasta/ <i>Private</i>		Jumlah/ <i>Total</i>	
	2020/2021	2021/2022	2020/2021	2021/2022	2020/2021	2021/2022
(1)	(8)	(9)	(10)	(11)	(12)	(13)
Bengkulu Selatan	211	212	39	39	250	251
Rejang Lebong	341	328	122	122	463	450
Bengkulu Utara	420	414	8	11	428	425
Kaur	141	163	29	27	170	190
Seluma	163	163	-	-	163	163
Mukomuko	180	176	27	32	207	208
Lebong	155	151	40	41	195	192
Kepahiang	213	216	-	-	213	216
Bengkulu Tengah	102	98	23	23	125	121
Kota Bengkulu	551	533	257	227	808	760
Provinsi Bengkulu	2 477	2 454	545	522	3 022	2 976

Lanjutan Tabel/Continued Table 4.1.8

Kabupaten/Kota Regency/Municipality	Murid/Pupils					
	Negeri/Public		Swasta/Private		Jumlah/Total	
	2020/2021	2021/2022	2020/2021	2021/2022	2020/2021	2021/2022
(1)	(8)	(9)	(10)	(11)	(12)	(13)
Bengkulu Selatan	1 889	1 841	149	244	2 038	2 085
Rejang Lebong	3 973	3 965	1 312	1 238	5 285	5 203
Bengkulu Utara	4 556	4 912	79	67	4 635	4 979
Kaur	1 408	1 512	133	107	1 541	1 619
Seluma	2 207	2 736	-	-	2 207	2 736
Mukomuko	1 920	1 997	345	387	2 265	2 384
Lebong	1 682	1 857	334	345	2 016	2 202
Kepahiang	2 255	2 696	-	-	2 255	2 696
Bengkulu Tengah	737	727	228	290	965	1 017
Kota Bengkulu	6 969	8 316	1 859	1 584	8 828	9 900
Provinsi Bengkulu	27 596	30 559	4 439	4 262	32 035	34 821

Catatan/Note: ¹ Guru yang mengajar di 2 sekolah atau lebih dihitung di masing-masing sekolah. Jumlah guru termasuk kepala sekolah dan guru/ *The teacher who taught in two schools or more counted in every school. The total of teachers including headmaster and teacher*

Sumber/Source: **2020/2021**

Kementerian Pendidikan dan Kebudayaan, Sistem Data Pokok Pendidikan, data semester ganjil/ *Ministry of Educations and Culture, Basic Education Data System, odd semester*

2021/2022

Kementerian Pendidikan, Kebudayaan, Riset, dan Teknologi, Sistem Data Pokok Pendidikan, data semester ganjil 2021/ *Ministry of Education, Culture, Research, and Technology, Basic Education Data System, odd semester 2021*

Tabel
Table 4.1.9

Jumlah Sekolah, Guru, dan Murid Madrasah Aliyah (MA) di Bawah Kementerian Agama Menurut Kabupaten/Kota di Provinsi Bengkulu, 2020/2021 dan 2021/2022
Number of Schools, Teachers, and Pupils in Madrasah Aliyah (MA) Under The Ministry of Religious Affairs by Regency/Municipality in Bengkulu Province, 2020/2021 and 2021/2022

Kabupaten/Kota Regency/Municipality	Sekolah/Schools					
	Negeri/Public		Swasta/Private		Jumlah/Total	
	2020/2021	2021/2022	2020/2021	2021/2022	2020/2021	2021/2022
(1)	(2)	(3)	(4)	(5)	(6)	(7)
Bengkulu Selatan	1	1	5	5	6	6
Rejang Lebong	1	1	4	4	5	5
Bengkulu Utara	2	2	5	5	7	7
Kaur	1	1	1	1	2	2
Seluma	1	1	3	4	4	5
Mukomuko	2	2	5	5	7	7
Lebong	2	2	1	1	3	3
Kepahiang	2	2	2	4	4	6
Bengkulu Tengah	1	1	7	7	8	8
Kota Bengkulu	2	2	8	8	10	10
Provinsi Bengkulu	15	15	41	44	56	59

Lanjutan Tabel/*Continued Table* 4.1.9

Kabupaten/Kota <i>Regency/Municipality</i>	Guru/Teachers					
	Negeri/ <i>Public</i>		Swasta/ <i>Private</i>		Jumlah/ <i>Total</i>	
	2020/2021	2021/2022	2020/2021	2021/2022	2020/2021	2021/2022
(1)	(8)	(9)	(10)	(11)	(12)	(13)
Bengkulu Selatan	40	43	70	83	110	126
Rejang Lebong	66	89	64	80	130	169
Bengkulu Utara	59	70	68	72	127	142
Kaur	30	56	4	13	34	69
Seluma	48	41	28	48	76	89
Mukomuko	57	75	90	85	147	160
Lebong	61	82	6	9	67	91
Kepahiang	82	93	27	85	109	178
Bengkulu Tengah	23	22	132	140	155	162
Kota Bengkulu	81	128	111	146	192	274
Provinsi Bengkulu	547	699	600	761	1 147	1 460

Lanjutan Tabel/*Continued Table 4.1.9*

Kabupaten/Kota Regency/Municipality	Murid/Pupils					
	Negeri/Public		Swasta/Private		Jumlah/Total	
	2020/2021	2021/2022	2020/2021	2021/2022	2020/2021	2021/2022
(1)	(14)	(15)	(16)	(17)	(18)	(19)
Bengkulu Selatan	282	260	264	300	546	560
Rejang Lebong	881	947	222	186	1 103	1 133
Bengkulu Utara	479	545	496	520	975	1 065
Kaur	326	359	20	7	346	366
Seluma	261	232	205	184	466	416
Mukomuko	643	666	672	760	1 315	1 426
Lebong	367	309	45	50	412	359
Kepahiang	886	871	352	367	1 238	1 238
Bengkulu Tengah	204	242	948	921	1 152	1 163
Kota Bengkulu	1 913	1 963	544	541	2 457	2 504
Provinsi Bengkulu	6 242	6 394	3 768	3 836	10 010	10 230

Catatan/Note: ...

Sumber/Source: Kementerian Agama, EMIS, data semester ganjil/Ministry of Religious Affairs, EMIS, odd semester

Tabel
Table 4.1.10

Jumlah Perguruan Tinggi, Tenaga Pendidik dan Mahasiswa (Negeri dan Swasta) di Bawah Kementerian Riset, Teknologi dan Pendidikan Tinggi/Kementerian Pendidikan dan Kebudayaan Menurut Kabupaten/Kota di Provinsi Bengkulu, 2020 dan 2021
Number of Universities, Lecturers, and Students (Public and Private) Under the Ministry of Research, Technology, and High Education/Ministry of Education and Culture by Regency/Municipality in Bengkulu Province, 2020 and 2021

Kabupaten/Kota Regency/Municipality	Perguruan Tinggi ¹ /Universities ¹					
	Negeri/Public		Swasta/Private		Jumlah/Total	
	2020	2021	2020	2021	2020	2021
(1)	(2)	(3)	(4)	(5)	(6)	(7)
Bengkulu Selatan	1	1	1	1
Rejang Lebong	1	1	2	2	3	3
Bengkulu Utara	1	1	1	1
Kaur	-
Seluma	-
Mukomuko	-
Lebong	-
Kepahiang	-
Bengkulu Tengah	-
Kota Bengkulu	1	1	13	11	14	12
Provinsi Bengkulu	2	2	17	15	19	17

Lanjutan Tabel/*Continued Table 4.1.10*

Kabupaten/Kota <i>Regency/Municipality</i>	Tenaga Pendidik/ <i>Lecturers</i>					
	Negeri/ <i>Public</i>		Swasta/ <i>Private</i>		Jumlah/ <i>Total</i>	
	2020	2021	2020	2021	2020	2021
(1)	(8)	(9)	(10)	(11)	(12)	(13)
Bengkulu Selatan	32	30	32	30
Rejang Lebong	7	10	116	107	123	117
Bengkulu Utara	72	70	72	70
Kaur	—
Seluma	—
Mukomuko	—
Lebong	—
Kepahiang	—
Bengkulu Tengah	—
Kota Bengkulu	860	884	1 028	1 016	1 888	1 900
Provinsi Bengkulu	867	894	1 248	1 223	2 115	2 117

Lanjutan Tabel/*Continued Table* 4.1.10

Kabupaten/Kota <i>Regency/Municipality</i>	Mahasiswa ² / <i>Students</i> ²					
	Negeri/ <i>Public</i>		Swasta/ <i>Private</i>		Jumlah/ <i>Total</i>	
	2020	2021	2020	2021	2020	2021
(1)	(8)	(9)	(10)	(11)	(12)	(13)
Bengkulu Selatan	57	38	57	38
Rejang Lebong	81	131	1 079	1 206	1 160	1 337
Bengkulu Utara	251	118	251	118
Kaur	—
Seluma	—
Mukomuko	—
Lebong	—
Kepahiang	—
Bengkulu Tengah	—
Kota Bengkulu	25 077	25 891	20 386	20 926	45 463	46 817
Provinsi Bengkulu	25 158	26 022	21 773	22 288	46 931	48 310

Catatan/*Note*: ¹ Termasuk Institut, Sekolah Tinggi, Akademi, dan Politeknik/*Including Institute, College, Academy, and Polytechnic*

² Data semester ganjil 2020 dan 2021/2020 and 2021 odd semester data

Sumber/*Source*: **2020**

Pangkalan Data Pendidikan Tinggi (PDDikti) Kementerian Pendidikan dan Kebudayaan, data diambil pada bulan Desember 2019 dan Desember 2020/ *Pangkalan Data Pendidikan Tinggi (PDDikti) Ministry of Education and Culture, data was taken on December 2019 and December 2020*

2021

Pangkalan Data Pendidikan Tinggi (PDDikti) Kementerian Pendidikan, Kebudayaan, Riset, dan Teknologi, data diambil pada bulan Desember 2021/ *Pangkalan Data Pendidikan Tinggi (PDDikti) Ministry of Education, Culture, Research, and Technology, data was taken on December 2021*

Tabel
Table 4.1.11

Jumlah Perguruan Tinggi, Dosen, dan Mahasiswa (Negeri dan Swasta) di Bawah Kementerian Agama Menurut Kabupaten/Kota di Provinsi Bengkulu, 2020 dan 2021
Number of Universities, Lecturers, and Students (Public and Private) Under the Ministry of Religious Affairs by Regency/ Municipality in Bengkulu Province, 2020 and 2021

Kabupaten/Kota Regency/Municipality	Perguruan Tinggi ¹ /Universities ¹					
	Negeri/Public		Swasta/Private		Jumlah/Total	
	2020	2021	2020	2021	2020	2021
(1)	(2)	(3)	(4)	(5)	(6)	(7)
Bengkulu Selatan	-	-	2	2	2	2
Rejang Lebong	1	1	-	-	1	1
Bengkulu Utara	-	-	-	-	-	-
Kaur	-	-	-	-	-	-
Seluma	-	-	-	-	-	-
Mukomuko	-	-	1	1	1	1
Lebong	-	-	-	-	-	-
Kepahiang	-	-	-	-	-	-
Bengkulu Tengah	-	-	-	-	-	-
Kota Bengkulu	1	1	2	2	3	3
Provinsi Bengkulu	2	2	5	5	7	7

Lanjutan Tabel/*Continued Table* 4.1.11

Kabupaten/Kota <i>Regency/Municipality</i>	Tenaga Pendidik/ <i>Lecturers</i>					
	Negeri/ <i>Public</i>		Swasta/ <i>Private</i>		Jumlah/ <i>Total</i>	
	2020	2021	2020	2021	2020	2021
(1)	(8)	(9)	(10)	(11)	(12)	(13)
Bengkulu Selatan	-	-	45	44	45	44
Rejang Lebong	193	226	-	-	193	226
Bengkulu Utara	-	-	-	-	-	-
Kaur	-	-	-	-	-	-
Seluma	-	-	-	-	-	-
Mukomuko	-	-	17	14	17	14
Lebong	-	-	-	-	-	-
Kepahiang	-	-	-	-	-	-
Bengkulu Tengah	-	-	-	-	-	-
Kota Bengkulu	246	245	52	55	298	300
Provinsi Bengkulu	439	471	114	113	553	584

Lanjutan Tabel/*Continued Table* 4.1.11

Kabupaten/Kota <i>Regency/Municipality</i>	Mahasiswa/Students					
	Negeri/ <i>Public</i>		Swasta/ <i>Private</i>		Jumlah/ <i>Total</i>	
	2020	2021	2020	2021	2020	2021
(1)	(8)	(9)	(10)	(11)	(12)	(13)
Bengkulu Selatan	-	-	318	315	318	315
Rejang Lebong	5 915	6 470	-	-	5 915	6 470
Bengkulu Utara	-	-	-	-	-	-
Kaur	-	-	-	-	-	-
Seluma	-	-	-	-	-	-
Mukomuko	-	-	60	97	60	97
Lebong	-	-	-	-	-	-
Kepahiang	-	-	-	-	-	-
Bengkulu Tengah	-	-	-	-	-	-
Kota Bengkulu	10 280	10 442	552	821	10 832	11 263
Provinsi Bengkulu	16 195	16 912	930	1 233	17 125	18 145

Catatan/*Note*: ¹ Termasuk Institut, Sekolah Tinggi, Akademi, dan Politeknik/*Including Institute, College, Academy, and Polytechnic*
 Sumber/*Source*: Kementerian Agama, data semester ganjil laporan sampai dengan 2021/*Ministry of Religious Affairs, odd semester report data up to 2021*

Tabel
Table 4.1.12

Persentase Penduduk Usia 7–24 Tahun Menurut Jenis Kelamin, Kelompok Umur Sekolah, dan Partisipasi Sekolah¹ di Provinsi Bengkulu, 2019–2021
Percentage of Population Aged 7–24 Years by Sex, School Age Group, and School Participation¹ in Bengkulu Province, 2019–2021

Jenis Kelamin dan Kelompok Umur Sekolah <i>Sex and School Age Group</i>	2019		
	Tidak/Belum Pernah Sekolah <i>Not/Never Attending School</i>	Masih Sekolah <i>Attending School</i>	Tidak Sekolah Lagi <i>Not Attending School Anymore</i>
(1)	(2)	(3)	(4)
<i>Laki-laki/Male</i>			
7–12	0,00	99,86	0,14
13–15	0,00	96,30	3,70
16–18	0,16	77,07	22,77
19–24	0,52	30,08	69,39
7–24	0,19	73,80	26,01
<i>Perempuan/Female</i>			
7–12	0,06	99,69	0,24
13–15	0,00	98,08	1,92
16–18	0,00	81,87	18,13
19–24	0,41	31,43	68,17
7–24	0,14	76,75	23,11
<i>Laki–Laki+Perempuan Male+Female</i>			
7–12	0,03	99,77	0,19
13–15	0,00	97,18	2,82
16–18	0,08	79,39	20,53
19–24	0,47	30,71	68,82
7–24	0,17	75,23	24,61

Lanjutan Tabel/*Continued Table* 4.1.12

Jenis Kelamin dan Kelompok Umur Sekolah <i>Sex and School Age Group</i>	2020		
	Tidak/Belum Pernah Sekolah <i>Not/Never Attending School</i>	Masih Sekolah <i>Attending School</i>	Tidak Sekolah Lagi <i>Not Attending School Anymore</i>
(1)	(5)	(6)	(7)
Laki-laki/ <i>Male</i>			
7-12	0,17	99,82	0,01
13-15	0,00	97,45	2,55
16-18	0,00	77,59	22,41
19-24	0,29	29,02	70,69
7-24	0,15	73,79	26,06
Perempuan/ <i>Female</i>			
7-12	0,26	99,74	0,00
13-15	0,00	97,53	2,47
16-18	0,21	81,90	17,90
19-24	0,00	31,12	68,87
7-24	0,13	76,59	23,28
Laki-Laki+Perempuan <i>Male+Female</i>			
7-12	0,21	99,78	0,01
13-15	0,00	97,49	2,51
16-18	0,10	79,72	20,18
19-24	0,16	29,99	69,85
7-24	0,14	75,14	24,72

Lanjutan Tabel/*Continued Table* 4.1.12

Jenis Kelamin dan Kelompok Umur Sekolah <i>Sex and School Age Group</i>	2021		
	Tidak/Belum Pernah Sekolah <i>Not/Never Attending School</i>	Masih Sekolah <i>Attending School</i>	Tidak Sekolah Lagi <i>Not Attending School Anymore</i>
(1)	(8)	(9)	(10)
Laki-laki/ <i>Male</i>			
7-12	0,11	99,67	0,22
13-15	0,11	96,22	3,68
16-18	–	76,15	23,85
19-24	0,45	28,38	71,17
7-24	0,20	72,17	27,63
Perempuan/ <i>Female</i>			
7-12	0,09	99,85	0,06
13-15	–	98,81	1,19
16-18	–	83,41	16,59
19-24	0,44	32,74	66,82
7-24	0,17	76,12	23,71
Laki-Laki+Perempuan <i>Male+Female</i>			
7-12	0,10	99,76	0,14
13-15	0,05	97,49	2,45
16-18	–	79,75	20,25
19-24	0,45	30,46	69,09
7-24	0,18	74,10	25,71

Catatan/Note: ¹ Termasuk pendidikan nonformal (Paket A, Paket B, atau Paket C)/Including Package A, Package B, or Package C
 Sumber/Source: BPS, Survei Sosial Ekonomi Nasional (Susenas)/BPS-Statistics Indonesia, National Socioeconomic Survey

Tabel
Table 4.1.13**Angka Partisipasi Murni (APM) dan Angka Partisipasi Kasar (APK) Menurut Jenjang Pendidikan di Provinsi Bengkulu, 2020 dan 2021**
Net Participation Rates and Gross Participation Rates by Educational Level in Bengkulu Province, 2020 and 2021

Jenjang Pendidikan Educational Level	Angka Partisipasi Murni (APM) Net Enrollment Rate		Angka Partisipasi Kasar (APK) Gross Enrollment Ratio	
	2020	2021	2020	2021
(1)	(2)	(3)	(4)	(5)
SD/MI/Sederajat Primary School	98,65	98,61	109,22	109,31
SMP/MTs/ Sederajat Lower Secondary School	79,77	80,25	91,32	92,11
SMA/SMK/MA/Sederajat Upper Secondary School	65,82	66,08	94,14	93,79

Catatan/Note: ...

Sumber/Source: BPS, Survei Sosial Ekonomi Nasional (Susenas)/BPS-Statistics Indonesia, National Socioeconomic Survey

Tabel
Table 4.1.14

Persentase Penduduk Berumur 15 Tahun ke Atas yang Melek Huruf Menurut Kelompok Umur dan Daerah Tempat Tinggal di Provinsi Bengkulu, 2020 dan 2021
Percentage of Literate People Aged 15 Years and Over by Age Group and Urban-Rural Classification in Bengkulu Province, 2020 and 2021

Kelompok Umur Age Group	Perkotaan Urban		Perdesaan Rural		Perkotaan+Perdesaan Urban+Rural	
	2020	2021	2020	2021	2020	2021
(1)	(2)	(3)	(4)	(5)	(6)	(7)
15-19	99,88	100,00	100,00	99,85	99,96	99,90
20-24	100,00	99,59	99,85	100,00	99,90	99,84
25-29	100,00	100,00	100,00	99,82	100,00	99,88
30-34	100,00	100,00	99,83	99,95	99,89	99,97
35-39	99,76	100,00	99,64	99,60	99,68	99,72
40-44	100,00	100,00	99,08	99,54	99,38	99,70
45-49	100,00	100,00	99,19	100,00	99,45	100,00
50+	96,60	96,73	90,70	90,72	92,57	92,59
Jumlah/Total	99,16	99,11	97,43	97,27	98,01	97,88
15-24	99,94	99,78	99,92	99,92	99,93	99,87
15-59	99,95	99,94	99,58	99,84	99,70	99,88
15+	99,16	99,11	97,43	97,27	98,01	97,88
60+	92,40	92,51	80,86	81,08	84,46	84,37

Catatan/Note: ...

Sumber/Source: BPS, Survei Sosial Ekonomi Nasional (Susenas)/BPS-Statistics Indonesia, National Socioeconomic Survey

Tabel
Table 4.1.15

Jumlah Desa¹/Kelurahan yang Memiliki Fasilitas Sekolah Menurut Kabupaten/Kota dan Tingkat Pendidikan di Provinsi Bengkulu, 2019–2021
Number of Villages¹ /Kelurahan Having Educational Facilities by Regency/Municipality and Educational Level in Bengkulu Province, 2019–2021

Kabupaten/Kota Regency/Municipality	SD Primary School		
	2019	2020	2021
(1)	(2)	(3)	(4)
Bengkulu Selatan	112	113	112
Rejang Lebong	132	133	132
Bengkulu Utara	184	183	177
Kaur	127	129	127
Seluma	172	173	172
Mukomuko	126	127	125
Lebong	81	81	81
Kepahiang	96	96	91
Bengkulu Tengah	98	101	99
Kota Bengkulu	59	60	59
Provinsi Bengkulu	1 187	1 196	1 175

Lanjutan Tabel/*Continued Table* 4.1.15

Kabupaten/Kota <i>Regency/Municipality</i>	SMP <i>Junior High School</i>		
	2019	2020	2021
(1)	(5)	(6)	(7)
Bengkulu Selatan	37	36	33
Rejang Lebong	58	58	59
Bengkulu Utara	77	79	77
Kaur	44	45	45
Seluma	55	55	53
Mukomuko	62	63	61
Lebong	28	29	29
Kepahiang	32	33	32
Bengkulu Tengah	41	43	42
Kota Bengkulu	43	41	41
Provinsi Bengkulu	477	482	472

Lanjutan Tabel/*Continued Table* 4.1.15

Kabupaten/Kota Regency/Municipality	SMA Senior High School		
	2019	2020	2021
(1)	(8)	(9)	(10)
Bengkulu Selatan	18	18	18
Rejang Lebong	23	22	23
Bengkulu Utara	25	23	22
Kaur	16	15	17
Seluma	15	16	16
Mukomuko	22	23	23
Lebong	10	10	9
Kepahiang	12	12	12
Bengkulu Tengah	17	17	16
Kota Bengkulu	28	29	29
Provinsi Bengkulu	186	185	185

Lanjutan Tabel/*Continued Table* 4.1.15

Kabupaten/Kota <i>Regency/Municipality</i>	SMK <i>Vocational School</i>		
	2019	2020	2021
(1)	(11)	(12)	(13)
Bengkulu Selatan	8	9	7
Rejang Lebong	10	10	10
Bengkulu Utara	12	13	13
Kaur	11	9	10
Seluma	6	6	6
Mukomuko	10	10	10
Lebong	8	7	7
Kepahiang	6	6	6
Bengkulu Tengah	8	6	6
Kota Bengkulu	21	22	21
Provinsi Bengkulu	100	98	96

Lanjutan Tabel/Continued Table 4.1.15

Kabupaten/Kota Regency/Municipality	Perguruan Tinggi University		
	2019	2020	2021
(1)	(14)	(15)	(16)
Bengkulu Selatan	3	3	3
Rejang Lebong	5	5	6
Bengkulu Utara	1	1	1
Kaur	-	-	-
Seluma	-	-	-
Mukomuko	3	3	2
Lebong	-	-	-
Kepahiang	-	-	-
Bengkulu Tengah	-	-	-
Kota Bengkulu	15	14	15
Provinsi Bengkulu	27	26	27

Catatan/Note: ¹ Desa pada tabel ini termasuk Unit Permukiman Transmigrasi (UPT) yang masih dibina oleh kementerian terkait dan nagari di Provinsi Sumatera Barat/Villages in this table include Transmigration Settlement Unit which is still fostered by the relevant ministries and the nagari in the Province of Sumatera Barat

Sumber/Source: BPS, Pendataan Potensi Desa (Podes) / BPS—Statistics Indonesia, Village Potential Data Collection

4.2 KESEHATAN HEALTH

Tabel 4.2.1 **Jumlah Desa¹/Kelurahan Yang Memiliki Sarana Kesehatan Menurut Kabupaten/Kota di Provinsi Bengkulu, 2019–2021**
Number of Villages¹/Kelurahan Having Health Facilities by Regency/Municipality in Bengkulu Province, 2019–2021

Kabupaten/Kota Regency/Municipality	Rumah Sakit Hospital		
	2019	2020	2021
(1)	(2)	(3)	(4)
Bengkulu Selatan	2	2	2
Rejang Lebong	2	1	2
Bengkulu Utara	4	4	4
Kaur	1	1	1
Seluma	1	1	1
Mukomuko	1	2	2
Lebong	1	1	1
Kepahiang	1	2	2
Bengkulu Tengah	1	1	1
Kota Bengkulu	6	6	6
Provinsi Bengkulu	20	21	22

Lanjutan Tabel/*Continued Table 4.2.1*

Kabupaten/Kota Regency/Municipality	Rumah Sakit Bersalin Maternity Hospital		
	2019	2020	2021
(1)	(5)	(6)	(7)
Bengkulu Selatan	–	–	–
Rejang Lebong	–	–	–
Bengkulu Utara	–	–	1
Kaur	–	–	–
Seluma	–	–	–
Mukomuko	1	2	–
Lebong	–	–	–
Kepahiang	–	–	–
Bengkulu Tengah	–	–	–
Kota Bengkulu	–	–	–
Provinsi Bengkulu	1	2	1

Lanjutan Tabel/*Continued Table* 4.2.1

Kabupaten/Kota <i>Regency/Municipality</i>	Poliklinik <i>Polyclinic</i>		
	2019	2020	2021
(1)	(8)	(9)	(10)
Bengkulu Selatan	6	8	6
Rejang Lebong	13	9	8
Bengkulu Utara	8	8	9
Kaur	2	3	2
Seluma	3	2	4
Mukomuko	1	1	1
Lebong	–	1	–
Kepahiang	6	3	5
Bengkulu Tengah	3	3	3
Kota Bengkulu	11	18	21
Provinsi Bengkulu	53	56	59

Lanjutan Tabel/*Continued Table* 4.2.1

Kabupaten/Kota <i>Regency/Municipality</i>	Puskesmas <i>Public Health Center</i>		
	2019	2020	2021
(1)	(11)	(12)	(13)
Bengkulu Selatan	14	14	13
Rejang Lebong	22	22	23
Bengkulu Utara	21	23	28
Kaur	15	16	16
Seluma	22	22	22
Mukomuko	17	22	17
Lebong	13	13	13
Kepahiang	13	14	13
Bengkulu Tengah	20	20	20
Kota Bengkulu	21	22	20
Provinsi Bengkulu	178	188	185

Lanjutan Tabel/*Continued Table* 4.2.1

Kabupaten/Kota <i>Regency/Municipality</i>	Puskesmas Pembantu <i>Subsidiary of Public Health Center</i>		
	2019	2020	2021
(1)	(14)	(15)	(16)
Bengkulu Selatan	41	46	43
Rejang Lebong	42	36	35
Bengkulu Utara	92	88	88
Kaur	22	22	19
Seluma	37	43	43
Mukomuko	46	46	43
Lebong	23	18	19
Kepahiang	30	31	31
Bengkulu Tengah	32	32	28
Kota Bengkulu	45	45	45
Provinsi Bengkulu	410	407	394

Lanjutan Tabel/Continued Table 4.2.1

Kabupaten/Kota Regency/Municipality	Apotek Pharmacy		
	2019	2020	2021
(1)	(17)	(18)	(19)
Bengkulu Selatan	14	17	16
Rejang Lebong	15	15	15
Bengkulu Utara	12	14	14
Kaur	9	13	9
Seluma	14	12	13
Mukomuko	17	22	18
Lebong	4	6	6
Kepahiang	6	7	7
Bengkulu Tengah	7	9	10
Kota Bengkulu	44	51	50
Provinsi Bengkulu	142	166	158

Catatan/Note: ¹ Desa pada tabel ini termasuk Unit Permukiman Transmigrasi (UPT) yang masih dibina oleh kementerian terkait dan nagari di Provinsi Sumatera Barat/Villages in this table include Transmigration Settlement Unit which is still fostered by the relevant ministries and the nagari in the Province of Sumatera Barat

Sumber/Source: BPS, Pendataan Potensi Desa (Podes)/BPS-Statistics Indonesia, Village Potential Data Collecting

Tabel
Table 4.2.2

Distribusi Persentase Wanita Berumur 15–49 Tahun yang Pernah Kawin dan Melahirkan Hidup dalam Dua Tahun Terakhir Menurut Kabupaten/Kota dan Penolong Persalinan di Provinsi Bengkulu, 2020 dan 2021
Percentage Distribution of Ever Married Women Aged 15–49 Years Who Had Live Birth in The Two Years Preceding The Survey by Regency/Municipality and Last Birth Attendance in Bengkulu Province, 2020 and 2021

Kabupaten/Kota Regency/Municipality	Dokter ¹ Doctor ¹		Bidan Midwife		Tenaga Kesehatan Lain Other Medical Personnel	
	2020	2021	2020	2021	2020	2021
(1)	(2)	(3)	(4)	(5)	(6)	(7)
Bengkulu Selatan	43,87	53,30	56,13	46,70	0,00	0,00
Rejang Lebong	22,33	19,82	75,75	75,76	1,24	4,41
Bengkulu Utara	39,92	38,99	57,35	59,64	2,74	0,00
Kaur	23,81	13,92	69,65	81,98	3,14	0,00
Seluma	25,14	27,65	71,07	71,31	0,00	1,04
Mukomuko	39,23	38,53	60,77	60,23	0,00	1,18
Lebong	27,24	20,20	61,44	79,19	4,11	0,00
Kepahiang	33,55	27,80	66,45	67,99	0,00	0,00
Bengkulu Tengah	38,20	52,21	55,24	42,42	1,74	0,00
Kota Bengkulu	42,22	52,39	52,89	46,69	0,00	0,92
Provinsi Bengkulu	34,95	36,33	61,77	61,58	1,13	0,90

Lanjutan Tabel/*Continued Table 4.2.2*

Kabupaten/Kota Regency/Municipality	Dukun Traditional Birth Attendant		Lainnya ² Others ²		Jumlah Total	
	2020	2021	2020	2021	2020	2021
(1)	(2)	(3)	(4)	(5)	(6)	(7)
Bengkulu Selatan	0,00	0,00	0,00	0,00	100,00	100,00
Rejang Lebong	0,68	0,00	0,00	0,00	100,00	100,00
Bengkulu Utara	0,00	1,37	0,00	0,00	100,00	100,00
Kaur	3,40	4,10	0,00	0,00	100,00	100,00
Seluma	3,78	0,00	0,00	0,00	100,00	100,00
Mukomuko	0,00	0,07	0,00	0,00	100,00	100,00
Lebong	7,21	0,61	0,00	0,00	100,00	100,00
Kepahiang	0,00	4,21	0,00	0,00	100,00	100,00
Bengkulu Tengah	3,62	5,36	1,20	0,00	100,00	100,00
Kota Bengkulu	4,88	0,00	0,00	0,00	100,00	100,00
Provinsi Bengkulu	2,08	1,19	0,07	0,00	100,00	100,00

Catatan/Note: ¹ Dokter kandungan dan dokter umum/*Obstetrician and general practice doctor*

² Termasuk tidak ada penolong Persalinan/*Including not using a birth attender*

Sumber/Source: BPS, Survei Sosial Ekonomi Nasional (Susenas)/*BPS-Statistics Indonesia, National Socioeconomic Survey*

Tabel
Table 4.2.3**Jumlah Tenaga Kesehatan Menurut Kabupaten/Kota di
Provinsi Bengkulu, 2021**
*Number of Health Human Resources by Regency/
Municipality in Bengkulu Province, 2021*

Kabupaten/Kota Regency/Municipality	Dokter ¹ Doctor ¹	Dokter Gigi ² Dentist ²	Perawat Nurse	Bidan Midwife	Tenaga Kefarmasian Pharmacist
(1)	(2)	(3)	(4)	(5)	(6)
Bengkulu Selatan	125	6	434	611	115
Rejang Lebong	80	11	557	467	50
Bengkulu Utara	117	8	633	575	55
Kaur	72	6	220	272	35
Seluma	82	6	349	478	56
Mukomuko	116	14	493	443	53
Lebong	51	6	245	180	32
Kepahiang	69	9	369	351	28
Bengkulu Tengah	70	21	224	339	36
Kota Bengkulu	642	77	1 375	586	296
Provinsi Bengkulu	1 424	164	4 899	4 302	756

Lanjutan Tabel/*Continued Table 4.2.3*

Kabupaten/Kota <i>Regency/Municipality</i>	Tenaga Kesehatan Masyarakat <i>Public Health worker</i>	Tenaga Kesehatan Lingkungan <i>Enviromental Health Worker</i>	Tenaga Gizi <i>Nutritionist</i>	Ahli Teknologi Laboratorium Medik <i>Medical Laboratory Technician</i>
(1)	(7)	(8)	(9)	(10)
Bengkulu Selatan	83	16	44	30
Rejang Lebong	60	41	57	43
Bengkulu Utara	121	40	56	39
Kaur	147	16	21	0
Seluma	95	22	31	0
Mukomuko	76	29	38	38
Lebong	53	16	24	0
Kepahiang	77	18	35	13
Bengkulu Tengah	80	19	30	0
Kota Bengkulu	226	65	137	41
Provinsi Bengkulu	1 018	282	473	204

Catatan/Note: ¹ Dokter dalam tabel ini termasuk dokter spesialis (selain spesialis gigi) dan dokter umum/*Doctor in this table include medical specialist (exclude dentist specialist) and general practitioner*

² Dokter gigi dalam tabel ini termasuk dokter spesialis gigi dan dokter gigi/*Doctor in this table include dentist dan dentist specialist*

Sumber/Source: Dinas Kesehatan Provinsi Bengkulu/ *Health Regional Office of Bengkulu Province*

Tabel
Table 4.2.4

Perentase Wanita Berumur 15–49 Tahun yang Berstatus Kawin dan Menggunakan KB Menurut Kabupaten/Kota di Provinsi Bengkulu, 2017–2021
Percentage of Married Women Aged 15–49 Years Who are Using Contraception by Regency/Municipality in Bengkulu Province, 2017–2021

Kabupaten/Kota Regency/Municipality	2017	2018	2019	2020	2021
(1)	(2)	(3)	(4)	(5)	(6)
Bengkulu Selatan	62,78	60,93	59,34	64,28	59,66
Rejang Lebong	67,37	70,94	63,47	73,14	64,19
Bengkulu Utara	57,04	59,84	65,73	64,5	60,00
Kaur	64,75	62,18	61,47	59,85	64,07
Seluma	71,33	69,57	64,69	64,83	65,35
Mukomuko	62,64	57,5	63,94	57,33	59,36
Lebong	73,19	68,39	68,99	67,89	65,68
Kepahiang	68,04	66,12	69,99	69,34	60,33
Bengkulu Tengah	64,07	63,57	61,54	67,1	66,43
Kota Bengkulu	46,78	52,33	50,71	52,58	43,24
Provinsi Bengkulu	61,81	62,2	61,99	63,19	59,06

Catatan/Note: ...

Sumber/Source: BPS, Survei Sosial Ekonomi Nasional (Susenas)/BPS-Statistics Indonesia, National Socioeconomic Survey

Tabel
Table 4.2.5

Persentase Penduduk yang Mempunyai Keluhan Kesehatan Selama Sebulan Terakhir Menurut Kabupaten/ Kota di Provinsi Bengkulu, 2017–2021
Percentage of People Who Had Health Complaint During a Month Prior to The Survey by Regency/Municipality in Bengkulu Province, 2017–2021

Kabupaten/Kota Regency/Municipality	2017	2018	2019	2020	2021
(1)	(2)	(3)	(4)	(5)	(6)
Bengkulu Selatan	31,95	38,80	30,13	34,51	22,62
Rejang Lebong	19,57	24,47	28,25	29,93	23,55
Bengkulu Utara	22,24	23,90	30,80	31,87	18,54
Kaur	26,52	26,70	32,14	24,49	24,21
Seluma	24,99	28,50	25,70	25,05	24,19
Mukomuko	23,27	24,97	25,84	29,98	21,60
Lebong	27,09	25,57	26,92	32,46	23,92
Kepahiang	30,23	32,09	26,97	29,60	25,06
Bengkulu Tengah	25,98	37,84	41,00	34,05	31,04
Kota Bengkulu	24,75	22,38	31,38	30,31	42,08
Provinsi Bengkulu	24,83	27,07	29,72	30,23	26,63

Catatan/Note: ...

Sumber/Source: BPS, Survei Sosial Ekonomi Nasional (Susenas)/BPS-Statistics Indonesia, National Socioeconomic Survey

Tabel
Table 4.2.6**Kasus Penyakit Menurut Kabupaten/Kota dan Jenis Penyakit di Provinsi Bengkulu, 2021**
Disease by Regency/Municipality and Type of Disease in Bengkulu Province, 2021

Kabupaten/Kota <i>Regency/Municipality</i>	Angka Penemuan TBC <i>TBC Case Detection Rate</i>	Angka Keberhasilan Pengobatan TBC <i>TBC Success Rate</i>	Jumlah Kasus Baru AIDS ¹ <i>Number of New Cases of AIDS¹</i>
(1)	(2)	(3)	(4)
Bengkulu Selatan	651	91,2	0
Rejang Lebong	338	100	0
Bengkulu Utara	815	95,7	0
Kaur	341	52,6	0
Seluma	489	100	11
Mukomuko	2 233	99,5	20
Lebong	483	0	3
Kepahiang	1 192	98,2	3
Bengkulu Tengah	855	100	0
Kota Bengkulu	352	82,9	0
Provinsi Bengkulu	7 749	96,6	37

Lanjutan Tabel/Continued Table 4.2.6

Kabupaten/Kota Regency/Municipality	Penemuan Kasus Baru Kusta per 100.000 Penduduk New Case Detection Rate per 100,000 Population	Angka Kesakitan Malaria per 1.000 Penduduk Annual Parasite Incidence per 1,000 Population	Angka Kesakitan DBD per 100.000 Penduduk DHF Incidence Rate per 100,000 Population
(1)	(5)	(6)	(7)
Bengkulu Selatan	9	4	167
Rejang Lebong	1	90	127
Bengkulu Utara	1	0	186
Kaur	0	0	67
Seluma	1	0	33
Mukomuko	1	2	127
Lebong	0	0	122
Kepahiang	0	8	189
Bengkulu Tengah	0	9	81
Kota Bengkulu	1	4	162
Provinsi Bengkulu	14	117	1 261

Catatan/Note: ¹ Data kasus AIDS pada publikasi tahun bersangkutan dapat berbeda dengan publikasi tahun sebelumnya dikarenakan terdapat penambahan kasus yang belum dilaporkan/The number of AIDS cases in the publication of the year may be different from the publication of the previous year because there are additional cases that have not been reported

Sumber/Source: Dinas Kesehatan Provinsi Bengkulu/Bengkulu Province Health Service

Tabel
Table 4.2.7

Jumlah Rumah Sakit Umum, Rumah Sakit Khusus, Puskesmas, Klinik Pratama, dan Posyandu Menurut Kabupaten/Kota di Provinsi Bengkulu, 2020 dan 2021
Number of General Hospital, Specialized Hospital, Public Health Center, Primary Clinic, and Integrated Health Post by Regency/Municipality in Bengkulu Province, 2020 and 2021

Kabupaten/Kota Regency/Municipality	Rumah Sakit Umum General Hospital		Rumah Sakit Khusus Specialized Hospital	
	2020	2021	2020	2021
(1)	(2)	(3)	(4)	(5)
Bengkulu Selatan	2	2
Rejang Lebong	2	1
Bengkulu Utara	4	4
Kaur	1	1
Seluma	1	1
Mukomuko	1	1	1	1
Lebong	1	1
Kepahiang	1	1
Bengkulu Tengah	1	1
Kota Bengkulu	8	8	1	1
Provinsi Bengkulu	22	21	2	2

Lanjutan Tabel/Continued Table 4.2.7

Kabupaten/Kota Regency/Municipality	Puskesmas ¹ Rawat Inap Public Health Center ¹ with Inpatient Care		Puskesmas ¹ Non Rawat Inap Public Health Center ¹ without Inpatient Care	
	2020	2021	2020	2021
(1)	(6)	(7)	(8)	(9)
Bengkulu Selatan	5	5	9	9
Rejang Lebong	7	11	14	10
Bengkulu Utara	7	7	15	15
Kaur	4	4	12	12
Seluma	4	4	18	18
Mukomuko	7	6	10	11
Lebong	4	2	9	11
Kepahiang	6	6	8	8
Bengkulu Tengah	3	4	17	16
Kota Bengkulu	3	3	17	17
Provinsi Bengkulu	50	52	129	127

Lanjutan Tabel/*Continued Table* 4.2.7

Kabupaten/Kota <i>Regency/Municipality</i>	Klinik Pratama <i>Primary Clinic</i>		Posyandu <i>Intregrated Health Post</i>	
	2020	2021	2020	2021
(1)	(10)	(11)	(12)	(13)
Bengkulu Selatan	5	5	207	207
Rejang Lebong	7	12	213	213
Bengkulu Utara	3	7	379	379
Kaur	...	2	211	211
Seluma	3	3	238	238
Mukomuko	11	11	247	247
Lebong	...	1	118	118
Kepahiang	...	8	151	151
Bengkulu Tengah	...	2	162	162
Kota Bengkulu	10	11	211	211
Provinsi Bengkulu	39	62	2 137	2137

Catatan/*Note*: ¹ Puskesmas yang teregistrasi/*Registered Public Health Center*

Sumber/*Source*: Dinas Kesehatan Provinsi Bengkulu/Bengkulu Province Health Service

Tabel
Table 4.2.8

Persentase Penduduk yang Mempunyai Keluhan Kesehatan dan Berobat Jalan Selama Sebulan Terakhir Menurut Kabupaten/Kota di Provinsi Bengkulu, 2017–2021
Percentage of People Who Had Health Complaint and Had Outpatient During a Month Prior to the Survey by Regency/ Municipality in Bengkulu Province, 2017–2021

Kabupaten/Kota Regency/Municipality	2017	2018	2019	2020	2021
(1)	(2)	(3)	(4)	(5)	(6)
Bengkulu Selatan	43,53	34,01	41,55	40,35	37,49
Rejang Lebong	49,02	40,78	46,74	37,18	36,95
Bengkulu Utara	44,57	29,45	47,89	44,77	37,26
Kaur	32,26	40,80	36,68	48,83	37,05
Seluma	27,82	44,92	53,03	58,18	32,97
Mukomuko	48,26	58,14	58,14	58,80	55,12
Lebong	32,91	33,59	32,86	29,78	28,11
Kepahiang	46,56	53,60	56,63	48,47	45,23
Bengkulu Tengah	34,99	29,16	29,12	36,55	26,99
Kota Bengkulu	50,30	40,74	44,67	41,35	42,64
Provinsi Bengkulu	42,73	40,14	45,40	44,14	39,16

Catatan/Note: ...

Sumber/Source: BPS, Survei Sosial Ekonomi Nasional (Susenas)/BPS-Statistics Indonesia, National Socioeconomic Survey

Tabel
Table 4.2.9

Distribusi Persentase Penduduk yang Mempunyai Keluhan Kesehatan Selama Sebulan Terakhir dan Tidak Berobat Jalan Menurut Kabupaten/Kota dan Alasan Utama Tidak Berobat Jalan di Provinsi Bengkulu, 2021
Percentage Distribution of People Who Had Health Complaint During a Month Prior to the Survey and Had Not Outpatient by Regency/Municipality and Main Reason for not Outpatient in Bengkulu Province, 2021

Kabupaten/Kota Regency/Municipality	Tidak Punya Biaya Berobat No Money for Outpatient	Tidak Ada Biaya Transpor No Money for Transportation	Tidak Ada Sarana Transportasi No Transportation Utilities
(1)	(2)	(3)	(4)
Bengkulu Selatan	0,00	0,00	0,00
Rejang Lebong	2,04	0,12	0,00
Bengkulu Utara	2,28	0,00	0,00
Kaur	0,84	1,56	0,00
Seluma	0,18	0,00	0,00
Mukomuko	0,84	0,00	0,00
Lebong	0,83	0,00	0,00
Kepahiang	1,63	0,00	0,84
Bengkulu Tengah	1,14	0,00	0,00
Kota Bengkulu	0,33	0,00	0,00
Provinsi Bengkulu	0,95	0,11	0,05

Lanjutan Tabel/Continued Table 4.2.9

Kabupaten/Kota Regency/Municipality	Waktu Tunggu Pelayanan Lama Long Lay Time for Health Services	Mengobati Sendiri Self Treatment	Tidak Ada yang Mendampingi No Accompanying
(1)	(5)	(6)	(7)
Bengkulu Selatan	0,42	71,83	0,00
Rejang Lebong	0,41	63,12	0,30
Bengkulu Utara	0,00	64,47	0,00
Kaur	0,21	77,47	0,00
Seluma	0,00	74,98	0,00
Mukomuko	0,00	63,16	0,00
Lebong	0,00	73,90	0,00
Kepahiang	0,00	71,83	0,00
Bengkulu Tengah	0,16	88,36	0,00
Kota Bengkulu	0,16	38,80	0,00
Provinsi Bengkulu	0,15	62,38	0,04

Lanjutan Tabel/Continued Table 4.2.9

Kabupaten/Kota Regency/Municipality	Merasa Tidak Perlu Not Necessary	Lainnya* Others	Jumlah Total
(1)	(8)	(9)	(10)
Bengkulu Selatan	21,76	5,99	100,00
Rejang Lebong	21,77	12,24	100,00
Bengkulu Utara	30,61	2,64	100,00
Kaur	17,62	2,30	100,00
Seluma	23,94	0,90	100,00
Mukomuko	30,31	5,69	100,00
Lebong	14,65	10,61	100,00
Kepahiang	22,41	3,29	100,00
Bengkulu Tengah	9,06	1,28	100,00
Kota Bengkulu	14,97	45,74	100,00
Provinsi Bengkulu	19,89	16,44	100,00

Catatan/Note: *Lainnya termasuk Khawatir terpapar Covid-19 dan Fasilitas kesehatan tidak beroperasi karena Covid-19/ Others include Worried of Being Exposed to COVID-19 and Healthcare Facility Closed Due to COVID-19

Sumber/Source: BPS, Survei Sosial Ekonomi Nasional (Susenas)/BPS-Statistics Indonesia, National Socioeconomic Survey

Tabel
Table 4.2.10**Persentase Penduduk Usia 15 Tahun Ke Atas yang Merokok dalam Sebulan Terakhir Menurut Kabupaten/Kota dan Kelompok Umur di Provinsi Bengkulu, 2021**
Percentage of People Aged 15 Years and Above Who are Smoking During a Month Prior to The Survey by Regency/Municipality and Age Group in Bengkulu Province, 2021

Kabupaten/Kota Regency/Municipality	15–24	25–34	35–44	45–54	55–64	65+
(1)	(2)	(3)	(4)	(5)	(6)	(7)
Bengkulu Selatan	12,95	21,15	26,16	21,10	12,37	6,26
Rejang Lebong	13,21	23,88	25,86	19,28	11,16	6,61
Bengkulu Utara	12,58	21,98	25,18	19,75	13,14	7,37
Kaur	12,68	22,82	26,56	17,35	12,97	7,63
Seluma	11,38	25,34	29,02	17,13	10,03	7,11
Mukomuko	14,93	24,64	27,30	16,63	11,43	5,08
Lebong	14,88	20,78	23,59	19,86	13,65	7,24
Kepahiang	14,48	22,28	27,16	18,28	11,99	5,81
Bengkulu Tengah	17,18	22,72	24,60	19,03	10,21	6,26
Kota Bengkulu	17,33	25,45	25,99	16,81	10,51	3,91
Provinsi Bengkulu	14,12	23,32	26,14	18,49	11,71	6,23

Catatan/Note: ...

Sumber/Source: BPS, Survei Sosial Ekonomi Nasional (Susenas)/BPS-Statistics Indonesia, National Socioeconomic Survey

Tabel 4.2.11
Table

Persentase Penduduk yang Memiliki Jaminan Kesehatan Menurut Kabupaten/Kota dan Jenis Jaminan di Provinsi Bengkulu, 2020 dan 2021
Percentage of Population Who Has Health Insurance by Regency/Municipality and Types of Health Insurance in Bengkulu Province, 2020 and 2021

Kabupaten/Kota Regency/Municipality	BPJS Kesehatan Penerima Bantuan Iuran (PBI) BPJS Health Insurance for Poor and Near Poor		BPJS Kesehatan Non-Penerima Bantuan Iuran (Non-PBI) Non-PBI BPJS Health	
	2020	2021	2020	2021
(1)	(2)	(3)	(4)	(5)
Bengkulu Selatan	59,59	62,18	19,16	17,29
Rejang Lebong	30,85	31,48	13,77	14,25
Bengkulu Utara	30,90	36,30	25,80	23,82
Kaur	45,90	46,48	19,69	18,13
Seluma	45,77	45,87	23,69	24,63
Mukomuko	19,90	32,35	34,57	25,23
Lebong	35,51	30,95	17,50	13,00
Kepahiang	29,48	35,68	24,11	18,43
Bengkulu Tengah	26,53	36,29	36,45	32,92
Kota Bengkulu	24,85	28,51	52,01	42,55
Provinsi Bengkulu	33,18	37,28	29,10	24,82

Lanjutan Tabel/Continued Table 4.2.11

Kabupaten/Kota Regency/Municipality	Jamkesda Regional Health Insurance		Asuransi Swasta Private Insurance		Perusahaan/Kantor Company/Office	
	2020	2021	2020	2021	2020	2021
(1)	(6)	(7)	(8)	(9)	(10)	(11)
Bengkulu Selatan	0,25	1,78	0,00	0,41	1,18	0,53
Rejang Lebong	0,39	0,07	0,00	0,08	0,02	0,39
Bengkulu Utara	0,63	0,66	0,57	0,35	2,11	2,48
Kaur	0,90	0,60	0,20	0,00	1,40	0,36
Seluma	0,22	0,20	0,00	0,00	2,32	0,44
Mukomuko	0,47	0,44	0,05	0,00	3,30	4,74
Lebong	0,87	0,45	0,00	0,00	0,58	1,35
Kepahiang	0,14	0,00	0,00	0,00	0,57	0,00
Bengkulu Tengah	0,47	1,89	0,00	0,00	2,34	1,10
Kota Bengkulu	0,34	0,49	0,27	0,86	3,58	3,21
Provinsi Bengkulu	0,44	0,59	0,16	0,26	1,96	1,73

Catatan/Note: ...

Sumber/Source: BPS, Survei Sosial Ekonomi Nasional (Susenas)/BPS-Statistics Indonesia, National Socioeconomic Survey

Tabel
Table 4.2.12**Jumlah Dokter Spesialis, Dokter Umum, dan Dokter Gigi Menurut Sarana Pelayanan Kesehatan di Provinsi Bengkulu, 2021**
Number of Medical Specialist, General Practitioners, and Dentists by Health Facilities in Bengkulu Province, 2021

Sarana Pelayanan Kesehatan <i>Health Facilities</i>	Dokter Spesialis <i>Medical Specialist</i>	Dokter Umum <i>General Practitioners</i>	Dokter Gigi <i>Dentists</i>
(1)	(2)	(3)	(4)
Puskesmas/ <i>Public Health Center</i>	0	426	105
Rumah Sakit/ <i>Hospital</i>	237	636	59
Provinsi Bengkulu	237	1 062	164

Catatan/*Note*: Terdapat 125 Dokter Umum di luar Sarana Pelayanan di Atas/ *There are 125 General Practitioners outside the above Health Facilities*

Sumber/*Source*: Dinas Kesehatan Provinsi Bengkulu/ *Health Regional Office of Bengkulu Province*

Tabel 4.2.13 **Jumlah Ibu Hamil, Melakukan Kunjungan K1, Melakukan Kunjungan K4, Kurang Energi Kronis (KEK), dan Mendapat Tablet Zat Besi (Fe) di Provinsi Bengkulu, 2018–2021**
Number of Pregnant Women, Conducting K1 Visits, Conducting K4 Visits, Chronic Energy Lack, and Getting Iron Tablets (Fe) in Bengkulu Province, 2018–2021

Tahun Year	Jumlah Ibu Hamil Number of Pregnant Women	Melakukan Kunjungan K1 Conducting K1 Visits	Melakukan Kunjungan K4 Conducting K4 Visits	Kurang Energi Kronis (KEK) Chronic Energy Lack	Mendapat Zat Besi (Fe) Getting Iron Tablets (Fe)
(1)	(2)	(3)	(4)	(5)	(6)
2018	41 005	39 269	35 366	...	35 347
2019	40 813	39 362	35 708	4 793	35 682
2020	20 587	42 634	39 819
2021	40 609	38 017	35 163	4 533	393

Catatan/Note: ...

Sumber/Source: Dinas Kesehatan Provinsi Bengkulu/ Health Regional Office of Bengkulu Province

Tabel
Table 4.2.14

Jumlah Bayi Lahir, Bayi Berat Badan Lahir Rendah (BBLR), dan Bergizi Kurang Menurut Kabupaten/Kota di Provinsi Bengkulu, 2021
Number of Births, Babies with Low Birth Weights (LBW), and Malnutrition by Regency/Municipality in Bengkulu Province, 2021

Kabupaten/Kota Regency/Municipality	Bayi Lahir Births	Berat Bayi Lahir Rendah (BBLR) Low Birth Weights (LBW)	Gizi Kurang Malnutrition
(1)	(2)	(3)	(4)
Bengkulu Selatan	2 631	51	113
Rejang Lebong	4 759	98	119
Bengkulu Utara	5 167	256	728
Kaur	2 197	46	209
Seluma	3 259	71	346
Mukomuko	3 503	103	244
Lebong	1 856	36	73
Kepahiang	2 291	89	198
Bengkulu Tengah	2 031	47	235
Kota Bengkulu	6 749	63	115
Provinsi Bengkulu	34 443	860	2 380

Catatan/Note: ...

Sumber/Source: Dinas Kesehatan Provinsi Bengkulu/ Health Regional Office of Bengkulu Province

Tabel 4.2.15 **Jumlah Bayi Lahir, Bayi Lahir Hidup, dan Kematian Bayi Menurut Kabupaten/Kota di Provinsi Bengkulu, 2021**
Table **Number of Birth Babies, Live Birth Babies, and Infant Deaths by Regency / Municipality in Bengkulu Province, 2021**

Kabupaten/Kota Regency/Municipality	Bayi Lahir Births	Bayi Lahir Hidup Live Birth Babies	Kematian Bayi Infant Deaths
(1)	(2)	(3)	(4)
Bengkulu Selatan	2 631	2 615	22
Rejang Lebong	4 759	4 744	25
Bengkulu Utara	5 167	5 133	59
Kaur	2 197	2 187	14
Seluma	3 259	3 239	42
Mukomuko	3 503	3 474	23
Lebong	1 856	1 837	17
Kepahiang	2 291	2 274	29
Bengkulu Tengah	2 031	2 006	16
Kota Bengkulu	6 749	6 731	16
Provinsi Bengkulu	34 443	34 240	263

Catatan/Note: ...

Sumber/Source: Dinas Kesehatan Provinsi Bengkulu/ Health Regional Office of Bengkulu Province

Tabel 4.2.16 Jumlah Remaja Usia 15-24 Tahun yang Mendapat Penyuluhan Tentang Kesehatan Reproduksi (Kespro), HIV/AIDS, dan Keluarga Berencana (KB) Menurut Kabupaten/Kota di Provinsi Bengkulu (kali), 2021
Number of Adolescents Aged 15-24 Years Who Received Counseling on Reproductive Health, HIV/AIDS, and Family Planning by Regency/Municipality in Bengkulu Province (times), 2021

Kabupaten/Kota Regency/Municipality	Penyuluhan Kespro Reproductive Health Counseling*	Penyuluhan HIV/ AIDS HIV/AIDS Counseling	Penyuluhan KB Family Planning Counseling**
(1)	(2)	(3)	(4)
Bengkulu Selatan	58	-	4 102
Rejang Lebong	49	-	1 841
Bengkulu Utara	58	-	6 204
Kaur	49	-	3 081
Seluma	49	-	4 470
Mukomuko	47	-	2 456
Lebong	34	-	2 080
Kepahiang	28	-	1 130
Bengkulu Tengah	45	-	2 692
Kota Bengkulu	45	-	6 777
Provinsi Bengkulu	462	-	34 833

Catatan/Note: * Satuan Jumlah Kelompok melakukan penyuluhan/ Unit Number of Groups conducting counseling

** Satuan Frekuensi Penyuluhan oleh PKB selama 2021/ Extension Frequency Unit by PKB during 2021

Sumber/Source: Perwakilan Badan Kependudukan dan Keluarga Berencana (BKKBN) Provinsi Bengkulu/ Representative of the Bengkulu National Family Planning Population Agency

Tabel
Table 4.2.17

**Jumlah Klinik Keluarga Berencana (KKB) dan Pos
Pelayanan Keluarga Berencana Desa (PPKBD) Menurut
Kabupaten/Kota di Provinsi Bengkulu, 2021**
*Number of Family Planning Clinics (KKB) and Village Family
Planning Service Posts (PPKBD) by Regency/Municipality in
Bengkulu Province, 2021*

Kabupaten/Kota Regency/Municipality	KKB Family Planning Clinics	PPKBD Village Family Planning Service Posts
(1)	(2)	(3)
Bengkulu Selatan	19	158
Rejang Lebong	25	156
Bengkulu Utara	24	220
Kaur	21	195
Seluma	24	202
Mukomuko	18	151
Lebong	14	104
Kepahiang	19	117
Bengkulu Tengah	22	143
Kota Bengkulu	36	67
Provinsi Bengkulu	222	1 513

Catatan/Note: ...

Sumber/Source: Perwakilan Badan Kependudukan dan Keluarga Berencana (BKKBN) Provinsi Bengkulu/ *Representative of the Bengkulu National Family Planning Population Agency*

Tabel
Table 4.2.18**Jumlah Pasangan Usia Subur (PUS) dan Peserta KB Aktif Menurut Kabupaten/Kota di Provinsi Bengkulu, 2021**
Number of Fertile Age Couples and Active Family Planning Participants by Regency/Municipality in Bengkulu Province, 2021

Kabupaten/Kota Regency/ Municipality	Jumlah PUS Number of Fertile Age Couples	Peserta KB Aktif/Active Family Planning Participant							
		IUD	MOW	MOP	Kondom	Implant	Suntikan	Pil	Jumlah
(1)	(2)	(3)	(4)	(5)	(6)	(7)	(8)	(9)	(10)
Bengkulu Selatan	29 286	887	1 214	132	1 010	5 906	12 272	3 682	25 103
Rejang Lebong	49 744	1 449	541	101	1 751	9 526	19 573	5 976	38 917
Bengkulu Utara	56 138	2 557	1 609	114	1 354	10 590	22 938	6 011	45 173
Kaur	29 189	601	159	87	186	4 615	14 430	2 757	22 835
Seluma	41 307	1 239	407	92	1 309	6 767	17 854	6 274	33 942
Mukomuko	39 123	5 569	1 096	109	879	5 943	14 604	4 352	32 552
Lebong	19 867	916	210	125	677	3 919	6 873	3 067	15 787
Kepahiang	31 560	1 346	397	127	830	5 202	13 178	2 589	23 669
Bengkulu Tengah	24 271	1 553	742	24	548	6 105	9 394	2 052	20 418
Kota Bengkulu	48 759	3 490	819	155	1 745	4 599	18 422	6 469	35 699
Provinsi Bengkulu	369 244	19 607	7 194	1 066	10 289	63 172	149 538	43 229	294 095

Catatan/Note: ...

Sumber/Source: Perwakilan Badan Kependudukan dan Keluarga Berencana (BKKBN) Provinsi Bengkulu/ Representative of the Bengkulu National Family Planning Population Agency

Tabel 4.2.19 **Angka Kesuburan Total Menurut Kabupaten/Kota di Provinsi Bengkulu, 2021**
Table 4.2.19 **Total Fertility Rate by Regency/Municipality in Bengkulu Province, 2021**

Kabupaten/Kota Regency/Municipality	Angka Kesuburan Total Total Fertility Rates
(1)	(2)
Bengkulu Selatan	2,6
Rejang Lebong	2,3
Bengkulu Utara	2,5
Kaur	2,6
Seluma	2,8
Mukomuko	2,7
Lebong	2,7
Kepahiang	2,3
Bengkulu Tengah	2,4
Kota Bengkulu	2,4
Provinsi Bengkulu	2,3

Catatan/Note: ...

Sumber/Source: > Perwakilan Badan Kependudukan dan Keluarga Berencana (BKKBN) Provinsi Bengkulu/ Representative of the Bengkulu National Family Planning Population Agency

Tabel 4.2.20
Table

Jumlah Ibu Hamil yang Melahirkan di Faskes dan Kematian Perempuan pada saat Hamil/Melahirkan Menurut Kabupaten/Kota di Provinsi Bengkulu, 2021
Number of Pregnant Women Giving Birth in Health Facilities and Death of Women During Pregnancy / Childbirth by Regency / City in Bengkulu Province, 2021

Kabupaten/Kota <i>Regency/Municipality</i>	Melahirkan di Faskes <i>Birth in health facilities</i>	Kematian Perempuan pada saat Hamil/Melahirkan <i>Death of Women During Pregnancy/Childbirth</i>
(1)	(2)	(3)
Bengkulu Selatan	2 613	1
Rejang Lebong	4 708	1
Bengkulu Utara	5 089	0
Kaur	2 063	1
Seluma	3 226	1
Mukomuko	3 476	0
Lebong	1 788	2
Kepahiang	2 144	1
Bengkulu Tengah	1 979	1
Kota Bengkulu	6 740	1
Provinsi Bengkulu	33 826	9

Catatan/Note: ...

Sumber/Source: Dinas Kesehatan Provinsi Bengkulu/ Health Regional Office of Bengkulu Province

Tabel 4.2.21 **Kasus Kumulatif Covid-19 Menurut Kabupaten/Kota, 2021**
Table 4.2.21 **Covid-19 Cumulative Cases by Regency/Municipality, 2021**

Kabupaten/Kota Regency/Municipality	Kasus Konfirmasi Confirmed Case	Kasus Sembuh Recovery Case	Angka Kesembuhan (%) Recovery Rate (%)
(1)	(2)	(3)	(4)
Bengkulu Selatan	721	686	95,15
Rejang Lebong	3 338	3 300	98,86
Bengkulu Utara	3 274	3 152	96,27
Kaur	484	473	97,73
Seluma	597	581	97,32
Mukomuko	2 164	2 099	97,00
Lebong	587	586	99,83
Kepahiang	1 989	1 961	98,59
Bengkulu Tengah	926	897	96,87
Kota Bengkulu	9 016	8 887	98,57
Kabupaten/Kota asal kasus tidak diketahui/ Regency/Municipality of origin of the case is unknown	10	10	... ²
Provinsi Bengkulu	23 106	22 632	97,95

Lanjutan Tabel/*Continued Table* 4.2.21

Kabupaten/Kota <i>Regency/Municipality</i>	Kasus Meninggal <i>Death Case</i>	Angka Kematian (%) <i>Death Case Rate</i>
(1)	(5)	(6)
Bengkulu Selatan	35	4,85
Rejang Lebong	38	1,14
Bengkulu Utara	122	3,73
Kaur	11	2,27
Seluma	16	2,68
Mukomuko	65	3,00
Lebong	1	0,17
Kepahiang	28	1,41
Bengkulu Tengah	28	3,02
Kota Bengkulu	129	1,43
Kabupaten/Kota asal kasus tidak diketahui/ <i>Regency/Municipality of origin of the case is unknown</i>	0	... ²
Provinsi Bengkulu	473	2,05

Catatan/*Note*: 1. Kasus merupakan akumulasi sejak kasus covid-19 masuk ke Indonesia sampai dengan 31 Desember 2021/*Cases are accumulations since COVID-19 cases entered Indonesia up to 31 December 2021*

2. Tidak dilakukan perhitungan karena tidak menggambarkan wilayah tertentu/*Not calculated because it does not represent a certain area*

Sumber/*Source*: Kementerian Kesehatan/ *Ministry of Health*

4.3 PERUMAHAN DAN LINGKUNGAN HOUSING AND ENVIRONMENT

Tabel 4.3.1 **Distribusi Persentase Rumah Tangga Menurut Kabupaten/ kota dan Luas Lantai (m²) di Provinsi Bengkulu, 2021**
Table 4.3.1 **Percentage Distribution of Household Population by Regency/Municipality and Floor Area (m²) in Bengkulu Province, 2021**

Kabupaten/Kota Regency/Municipality	Luas Lantai/Floor Area (m ²)					Jumlah Total
	≤19	20–49	50–99	100–149	150+	
(1)	(2)	(3)	(4)	(5)	(6)	(7)
Bengkulu Selatan	1,10	39,00	46,67	7,04	6,20	100,00
Rejang Lebong	1,60	29,39	51,40	10,12	7,50	100,00
Bengkulu Utara	2,41	41,06	44,84	8,84	2,85	100,00
Kaur	2,97	34,50	52,20	7,27	3,06	100,00
Seluma	1,44	45,21	44,87	5,36	3,11	100,00
Mukomuko	0,14	30,11	57,86	6,43	5,46	100,00
Lebong	1,09	47,06	39,50	6,98	5,37	100,00
Kepahiang	3,30	38,96	40,49	10,26	7,00	100,00
Bengkulu Tengah	1,24	42,33	46,32	6,75	3,37	100,00
Kota Bengkulu	5,90	31,72	35,92	11,91	14,55	100,00
Provinsi Bengkulu	2,49	36,86	45,29	8,66	6,70	100,00

Catatan/Note: ...

Sumber/Source: BPS, Survei Sosial Ekonomi Nasional (Susenas)/BPS-Statistics Indonesia, National Socioeconomic Survey

Tabel
Table 4.3.2**Distribusi Persentase Rumah Tangga Menurut Kabupaten/kota dan Sumber Air Minum di Provinsi Bengkulu, 2021**
Percentage Distribution of Household Population by Regency/Municipality and Source of Drinking Water in Bengkulu Province, 2021

Kabupaten/Kota Regency/Municipality	Leding¹ Piped Water¹	Pompa Pumped Water	Air Dalam Kemasan² Bottled Water²	Sumur Terlindung Protected Well
(1)	(2)	(3)	(4)	(5)
Bengkulu Selatan	7,35	19,27	2,17	29,10
Rejang Lebong	13,81	4,41	1,62	18,16
Bengkulu Utara	13,06	7,92	12,27	19,74
Kaur	4,80	27,89	6,22	37,26
Seluma	0,00	22,58	1,40	21,71
Mukomuko	3,56	35,67	21,63	20,36
Lebong	30,11	0,43	6,88	7,34
Kepahiang	16,19	26,75	0,49	11,71
Bengkulu Tengah	5,68	11,66	7,12	38,29
Kota Bengkulu	4,88	14,87	59,65	17,08
Provinsi Bengkulu	9,41	15,89	16,70	20,79

Lanjutan Tabel/*Continued Table 4.3.2*

Kabupaten/Kota <i>Regency/Municipality</i>	Sumur Tak Terlindung <i>Unprotected Well</i>	Mata Air Terlindung <i>Protected Spring</i>	Mata Air Tak Terlindung <i>Unprotected Spring</i>	Air Permukaan <i>Surface Water</i>
(1)	(6)	(7)	(8)	(9)
Bengkulu Selatan	38,30	1,22	2,45	0,13
Rejang Lebong	30,70	27,40	3,65	0,24
Bengkulu Utara	35,99	4,93	5,62	0,17
Kaur	10,89	10,38	1,71	0,61
Seluma	47,22	2,52	1,83	2,73
Mukomuko	14,79	0,13	2,92	0,94
Lebong	26,25	16,45	11,90	0,17
Kepahiang	26,85	6,91	3,32	7,05
Bengkulu Tengah	19,09	3,10	6,09	8,53
Kota Bengkulu	3,51	0,00	0,00	0,00
Provinsi Bengkulu	24,94	7,23	3,44	1,45

Lanjutan Tabel/*Continued Table 4.3.2*

Kabupaten/Kota Regency/Municipality	Air Hujan Rainwater Collection	Lainnya Others	Jumlah Total
(1)	(10)	(11)	(12)
Bengkulu Selatan	0,00	0,00	100,00
Rejang Lebong	0,00	0,00	100,00
Bengkulu Utara	0,20	0,10	100,00
Kaur	0,00	0,24	100,00
Seluma	0,00	0,00	100,00
Mukomuko	0,00	0,00	100,00
Lebong	0,48	0,00	100,00
Kepahiang	0,74	0,00	100,00
Bengkulu Tengah	0,45	0,00	100,00
Kota Bengkulu	0,00	0,00	100,00
Provinsi Bengkulu	0,14	0,03	100,00

Catatan/Note: ¹ Leding meteran dan leding eceran/*Metered piped and retail piped tap*

² Air kemasan bermerek dan air isi ulang/*Branded bottled and total refill water*

Sumber/Source: BPS, Survei Sosial Ekonomi Nasional (Susesnas)/BPS-Statistics Indonesia, National Socioeconomic Survey

Tabel 4.3.3 **Distribusi Persentase Rumah Tangga Menurut Kabupaten/kota dan Sumber Penerangan di Provinsi Bengkulu, 2021**
Percentage Distribution of Household Population by Regency/Municipality and Lighting Source in Bengkulu Province, 2021

Kabupaten/Kota Regency/Municipality	Listrik PLN State Electricity Company	Listrik Non-PLN Own Electricity Company	Bukan Listrik Non Electricity	Jumlah Total
(1)	(2)	(3)	(4)	(5)
Bengkulu Selatan	99,87	0,00	0,13	100,00
Rejang Lebong	99,05	0,21	0,73	100,00
Bengkulu Utara	98,55	1,03	0,42	100,00
Kaur	99,44	0,20	0,36	100,00
Seluma	98,54	0,00	1,46	100,00
Mukomuko	97,74	2,26	0,00	100,00
Lebong	99,42	0,00	0,58	100,00
Kepahiang	97,47	0,62	1,91	100,00
Bengkulu Tengah	99,01	0,33	0,65	100,00
Kota Bengkulu	99,95	0,00	0,05	100,00
Provinsi Bengkulu	98,97	0,47	0,56	100,00

Catatan/Note: ...

Sumber/Source: BPS, Survei Sosial Ekonomi Nasional (Susenas)/BPS-Statistics Indonesia, National Socioeconomic Survey

Tabel
Table 4.3.4**Distribusi Persentase Rumah Tangga Menurut Kabupaten/kota dan Penggunaan Fasilitas Tempat Buang Air Besar di Provinsi Bengkulu, 2021**
Percentage Distribution of Household Population by Regency/Municipality and Type of Toilet Facility Used by The Household in Bengkulu Province, 2021

Kabupaten/Kota Regency/Municipality	Sendiri Not Shared	Bersama/ Komunal Shared/ Communal	MCK Umum Public Facility	Tidak Menggunakan Not Using	Tidak ada No Facility	Jumlah Total
(1)	(2)	(3)	(4)	(5)	(6)	(7)
Bengkulu Selatan	87,51	3,14	0,60	0,00	8,76	100,00
Rejang Lebong	87,76	4,24	0,57	0,00	7,42	100,00
Bengkulu Utara	89,28	3,16	1,09	0,00	6,48	100,00
Kaur	78,32	5,17	2,40	0,82	13,29	100,00
Seluma	85,56	3,97	0,15	0,00	10,32	100,00
Mukomuko	90,80	4,05	0,89	0,00	4,26	100,00
Lebong	76,50	0,93	1,76	0,00	20,82	100,00
Kepahiang	91,36	2,19	0,44	0,01	5,99	100,00
Bengkulu Tengah	87,21	2,30	3,90	0,62	5,96	100,00
Kota Bengkulu	96,48	2,84	0,27	0,00	0,42	100,00
Provinsi Bengkulu	88,62	3,28	0,94	0,08	7,08	100,00

Catatan/Note: ...

Sumber/Source: BPS, Survei Sosial Ekonomi Nasional (Susenas)/BPS-Statistics Indonesia, National Socioeconomic Survey

Tabel
Table 4.3.5**Distribusi Persentase Rumah Tangga Menurut Kabupaten/ kota dan Bahan Bakar Utama untuk Memasak di Provinsi Bengkulu, 2021**
Percentage Distribution of Household Population by Regency/Municipality and type of Cooking Fuel in Bengkulu Province, 2021

Kabupaten/Kota Regency/Municipality	Listrik Electricity	Gas/Elpiji ¹ Gas/LPG ¹	Minyak Tanah Kerosene	Arang/Briket Charcoal/ Briquet
(1)	(2)	(3)	(4)	(5)
Bengkulu Selatan	0,19	95,58	0,00	-
Rejang Lebong	1,73	88,67	0,44	-
Bengkulu Utara	0,28	91,92	0,24	-
Kaur	1,46	89,45	0,00	-
Seluma	0,31	93,93	0,15	-
Mukomuko	0,18	94,50	0,22	-
Lebong	0,00	89,71	0,39	-
Kepahiang	0,63	85,19	0,27	-
Bengkulu Tengah	0,34	90,06	0,00	-
Kota Bengkulu	0,63	95,80	0,70	-
Provinsi Bengkulu	0,62	92,05	0,30	-

Lanjutan Tabel/*Continued Table 4.3.5*

Kabupaten/Kota Regency/Municipality	Kayu Wood	Lainnya² Others²	Jumlah Total
(1)	(6)	(7)	(8)
Bengkulu Selatan	3,95	0,29	100,00
Rejang Lebong	8,70	0,46	100,00
Bengkulu Utara	6,57	0,99	100,00
Kaur	8,68	0,42	100,00
Seluma	5,36	0,25	100,00
Mukomuko	4,90	0,20	100,00
Lebong	9,90	0,00	100,00
Kepahiang	13,65	0,26	100,00
Bengkulu Tengah	9,33	0,27	100,00
Kota Bengkulu	0,36	2,51	100,00
Provinsi Bengkulu	6,22	0,81	100,00

Catatan/Note: ¹ Elpiji 5,5 kg + elpiji 12 kg + elpiji 3 kg + gas kota/biogas/LPG 5,5 kg + LPG 12 kg + LPG 3 kg + natural gas/biogas

² Termasuk rumah tangga yang tidak memasak/*Including households that do not cook*

Sumber/Source: BPS, Survei Sosial Ekonomi Nasional (Susenas)/BPS-Statistics Indonesia, National Socioeconomic Survey

Tabel
Table 4.3.6**Distribusi Persentase Rumah Tangga Menurut Kabupaten/kota dan Status Penguasaan Bangunan Tempat Tinggal di Provinsi Bengkulu, 2021**
Percentage Distribution of Household Population by Regency/Municipality and Dwelling Ownership Status in Bengkulu Province, 2021

Kabupaten/Kota Regency/Municipality	Milik Sendiri Private	Kontrak/Sewa Lease/Rent	Lainnya Others	Jumlah Total
(1)	(2)	(3)	(4)	(5)
Bengkulu Selatan	90,59	4,41	5,00	100,00
Rejang Lebong	82,40	8,07	9,53	100,00
Bengkulu Utara	90,83	1,61	7,55	100,00
Kaur	94,45	0,72	4,83	100,00
Seluma	92,93	0,95	6,12	100,00
Mukomuko	84,90	1,86	13,24	100,00
Lebong	83,92	5,24	10,84	100,00
Kepahiang	83,93	5,01	11,07	100,00
Bengkulu Tengah	93,18	1,47	5,34	100,00
Kota Bengkulu	66,98	22,81	10,21	100,00
Provinsi Bengkulu	84,32	7,03	8,64	100,00

Catatan/Note: ...

Sumber/Source: BPS, Survei Sosial Ekonomi Nasional (Susenas)/BPS-Statistics Indonesia, National Socioeconomic Survey

Tabel
Table 4.3.7**Distribusi Persentase Rumah Tangga Menurut Kabupaten/ kota dan Jenis Lantai Terluas di Provinsi Bengkulu, 2021**
Percentage Distribution of Household Population by Regency/Municipality and Main Material of Dwelling Floor in Bengkulu Province, 2021

Kabupaten/Kota Regency/Municipality	Bukan Tanah Not earth/sand	Tanah ¹ Earth/sand ¹	Jumlah Total
(1)	(2)	(3)	(4)
Bengkulu Selatan	99,36	0,64	100,00
Rejang Lebong	98,04	1,96	100,00
Bengkulu Utara	95,67	4,33	100,00
Kaur	95,54	4,46	100,00
Seluma	98,01	1,99	100,00
Mukomuko	96,62	3,38	100,00
Lebong	98,81	1,19	100,00
Kepahiang	98,02	1,98	100,00
Bengkulu Tengah	98,02	1,98	100,00
Kota Bengkulu	99,44	0,56	100,00
Provinsi Bengkulu	97,80	2,20	100,00

Catatan/Note: ¹ Termasuk "lainnya"/Including "others"

Sumber/Source: BPS, Survei Sosial Ekonomi Nasional (Susenas)/BPS-Statistics Indonesia, National Socioeconomic Survey

Tabel
Table 4.3.8

Persentase Rumah Tangga yang Memiliki Akses Terhadap Sanitasi Layak Menurut Kabupaten/kota di Provinsi Bengkulu, 2018-2021
Percentage of Household Population by Regency/ Municipality and Improved Sanitation in Bengkulu Province, 2018-2021

Kabupaten/Kota Regency/Municipality	2018	2019	2020	2021
(1)	(3)	(4)	(5)	(6)
Bengkulu Selatan	76,36	68,02	72,02	74,73
Rejang Lebong	60,88	73,36	70,02	71,50
Bengkulu Utara	66,25	77,41	79,23	81,37
Kaur	75,55	79,72	76,09	78,63
Seluma	72,30	73,51	78,26	84,29
Mukomuko	75,10	80,68	81,04	86,78
Lebong	41,92	44,04	46,80	51,55
Kepahiang	62,98	62,32	65,95	66,89
Bengkulu Tengah	79,89	72,85	85,44	80,23
Kota Bengkulu	89,52	93,19	95,71	95,79
Provinsi Bengkulu	71,75	75,91	78,10	79,81

Catatan/Note: Data menggunakan konsep sanitasi layak terbaru berdasarkan surat Kementerian Perencanaan Pembangunan Nasional/Bappenas Nomor 661/Dt.2.4/01/2019/Use the latest concept of improved sanitation based on the letter from Ministry of National Development Planning Number 661/Dt.2.4/01/2019

Sumber/Source: BPS, Survei Sosial Ekonomi Nasional (Susenas)/BPS-Statistics Indonesia, National Socioeconomic Survey

Tabel
Table 4.3.9**Persentase Rumah Tangga yang Memiliki Akses Terhadap Sumber Air Minum Layak Menurut Kabupaten/kota di Provinsi Bengkulu, 2017-2021**
Percentage of Household Population by Regency/ Municipality and Improved Drinking Water in Bengkulu Province, 2017-2021

Kabupaten/Kota Regency/Municipality	2017	2018	2019	2020	2021
(1)	(2)	(3)	(4)	(5)	(6)
Bengkulu Selatan	67,27	49,54	65,85	45,78	58,22
Rejang Lebong	50,60	60,93	56,63	45,24	65,07
Bengkulu Utara	44,43	44,40	41,21	56,24	53,11
Kaur	62,34	62,15	66,42	79,40	86,20
Seluma	20,48	47,85	33,38	37,54	47,04
Mukomuko	66,43	62,66	53,32	79,41	75,99
Lebong	42,67	56,89	65,81	61,16	57,37
Kepahiang	61,55	67,18	46,19	63,82	62,65
Bengkulu Tengah	56,92	55,73	44,82	49,32	63,06
Kota Bengkulu	87,87	86,92	85,16	88,77	92,21
Provinsi Bengkulu	58,02	61,22	57,60	62,47	67,39

Catatan/Note: Data menggunakan konsep sanitasi layak terbaru berdasarkan surat Kementerian Perencanaan Pembangunan Nasional/Bappenas Nomor 661/Dt.2.4/01/2019/Use the latest concept of improved sanitation based on the letter from Ministry of National Development Planning Number 661/Dt.2.4/01/2019

Sumber/Source: BPS, Survei Sosial Ekonomi Nasional (Susenas)/BPS-Statistics Indonesia, National Socioeconomic Survey

4.4 KRIMINALITAS CRIME

Tabel
Table 4.4.1

Jumlah Kejahatan yang Dilaporkan, Risiko Penduduk Terkena Kejahatan per 100.000 Penduduk, Persentase Penyelesaian Kejahatan, dan Selang Waktu Terjadinya Kejahatan Menurut Kabupaten/Kota di Provinsi Bengkulu, 2018–2021

Crime Total, Crime Rate per 100,000 Population, Clearance Rate, and Crime Clock by Regency/Municipality in Bengkulu Province, 2018–2021

Kepolisian Resort <i>Departmental (Resort) Police Office</i>	Jumlah Kejahatan yang Dilaporkan/ <i>Crime Total</i>			
	2018	2019	2020	2021
(1)	(2)	(3)	(4)	(5)
Bengkulu Selatan	155	207	299	363
Rejang Lebong	295	211	318	380
Bengkulu Utara	184	288	196	150
Kaur	140	90	151	106
Seluma	228	130	171	166
Mukomuko	106	112	162	99
Lebong	125	87	113	154
Kepahiang	332	175	248	295
Bengkulu Tengah	102	76
Kota Bengkulu	1 316	1 338	1 464	1 423
Provinsi Bengkulu	3 191	2 941	3 224	3 212

Lanjutan Tabel/*Continued Table 4.4.1*

Kepolisian Resort <i>Departmental (Resort) Police Office</i>	Risiko Penduduk Terkena Kejahatan per 100.000 Penduduk <i>Crime Rate per 100,000 Population</i>			
	2018	2019	2020	2021
(1)	(6)	(7)	(8)	(9)
Bengkulu Selatan	114	79	177	216
Rejang Lebong	75	83	114	136
Bengkulu Utara	91	73	67	50
Kaur	67	96	116	83
Seluma	74	62	81	79
Mukomuko	78	79	89	51
Lebong	74	79	105	144
Kepahiang	80	85	163	195
Bengkulu Tengah	89	64
Kota Bengkulu	58	62	396	376
Provinsi Bengkulu	71	70	161	158

Lanjutan Tabel/Continued Table 4.4.1

Kepolisian Resort <i>Departmental (Resort) Police Office</i>	Persentase Penyelesaian Tindak Pidana (%) <i>Clearance Rate (%)</i>			
	2018	2019	2020	2021
(1)	(10)	(11)	(12)	(13)
Bengkulu Selatan	98,77	130,68	1,00	51,23
Rejang Lebong	113,49	80,87	1,00	57,63
Bengkulu Utara	60,45	92,90	1,00	99,33
Kaur	116,72	74,26	1,00	99,05
Seluma	118,81	67,08	–	43,97
Mukomuko	55,89	57,76	1,00	88,88
Lebong	108,89	74,61	–	49,22
Kepahiang	243,94	127,55	1,00	78,98
Bengkulu Tengah	–	75,00
Kota Bengkulu	349,55	347,44	–	45,53
Provinsi Bengkulu	162,53	147,66	1,00	57,09

Lanjutan Tabel/*Continued Table* 4.4.1

Kepolisian Resort <i>Departmental (Resort) Police Office</i>	Selang Waktu Terjadinya Tindak Pidana ¹ <i>Crime Clock¹</i>			
	2018	2019	2020	2021
(1)	(14)	(15)	(16)	(17)
Bengkulu Selatan	56'30"36	42'18"36	...	24'25"00
Rejang Lebong	29'41"24	41'30"36	...	12'10"10
Bengkulu Utara	47'36"00	30'24"36	...	52'45"00
Kaur	62'34"12	97'19"48	...	90'15"00
Seluma	38'25"12	67'22"48	...	23'12"30
Mukomuko	82'38"24	78'12"36	...	6'20"10
Lebong	70'04"48	100'40"48	...	77'02"30
Kepahiang	26'22"48	50'30"00	...	30'20"00
Bengkulu Tengah			...	132'05"00
Kota Bengkulu	06'39"00	06'32"24	...	6'15"10
Provinsi Bengkulu	02'44"24	02'58"12	2'30"00	2'43"38

Catatan/Note: ¹. = jam/hours; ' = menit/minutes; " = detik/second

Sumber/Source: Kepolisian Daerah Provinsi Bengkulu/ *The Regional Police of Bengkulu*

4.5 AGAMA DAN SOSIAL LAINNYA RELIGION AND OTHER SOCIAL AFFAIRS

Tabel 4.5.1 **Jumlah Jemaah Haji yang Diberangkatkan¹ ke Tanah Suci Mekah Menurut Kabupaten/Kota di Provinsi Bengkulu, 2019–2021**
Number of Hajj Pilgrims Departured¹ to the Holyland of Mecca by Regency/Municipality in Bengkulu Province, 2019–2021

Kabupaten/Kota Regency/Municipality	2019 ²	2020 ³	2021 ⁴
(1)	(2)	(3)	(4)
Bengkulu Selatan	154	-	-
Rejang Lebong	275	-	-
Bengkulu Utara	239	-	-
Kaur	126	-	-
Seluma	198	-	-
Mukomuko	204	-	-
Lebong	109	-	-
Kepahiang	127	-	-
Bengkulu Tengah	103	-	-
Kota Bengkulu	383	-	-
Provinsi Bengkulu	1 918	-	-

Catatan/Note: ¹ Melalui Kementerian Agama/Managed by Ministry of Religious Affairs

Sumber/Source: ² Kementerian Agama RI (Direktorat Jenderal Penyelenggaraan Haji dan Umrah) per 12 Februari 2020/Ministry of Religious Affairs (Directorate General of the Organization of Hajj and Umrah) per February 12th 2020

³ Keputusan Menteri Agama RI Nomor 494 Tahun 2020 Tentang Pembatalan Penyelenggaraan Jemaah Haji pada Penyelenggaraan Ibadah Haji Tahun 1441H/2020M/Decisional agreement of the Minister of Religious Affairs Number 494 of 2020 Concerning the Cancellation of Organizing Hajj Pilgrims at the Implementation of Worship Hajj Year 1441 H/2020 M

⁴ Keputusan Menteri Agama RI Nomor 660 Tahun 2021 Tentang Pembatalan Keberangkatan Jemaah Haji pada Penyelenggaraan Ibadah Haji Tahun 1442H/2021M/Decisional agreement of the Minister of Religious Affairs Number 660 of 2021 Concerning the Cancellation of Organizing Hajj Pilgrims at the Implementation of Worship Hajj Year 1442 H/2021 M

Tabel
Table 4.5.2**Nikah dan Cerai Menurut Kabupaten/Kota di Provinsi Bengkulu, 2019–2021**
Number of Marriages and Divorces by Regency/Municipality in Bengkulu Province, 2019–2021

Kabupaten/Kota Regency/Municipality	Nikah ^{1,2,3} / Marriages ^{1,2,3}		
	2019	2020	2021
(1)	(2)	(3)	(4)
Bengkulu Selatan	1 380	1 301	1 320
Rejang Lebong	2 338	2 065	2 261
Bengkulu Utara	2 224	1 994	2 144
Kaur	932	863	878
Seluma	1 367	1 417	1 429
Mukomuko	1 288	1 401	1 569
Lebong	829	811	787
Kepahiang	1 107	1 019	1 171
Bengkulu Tengah	799	755	884
Kota Bengkulu	2 700	2 732	2 621
Provinsi Bengkulu	14 964	14 358	15 064

Lanjutan Tabel/*Continued Table 4.5.2*

Kabupaten/Kota <i>Regency/Municipality</i>	Cerai ^{2,4} / <i>Divorces</i> ^{2,4}		
	2019		
	Cerai Talak/ <i>Divorce by Talak</i>	Cerai Gugat/ <i>Divorce by Petition</i>	Jumlah/ <i>Total</i>
(1)	(5)	(6)	(7)
Bengkulu Selatan	72	211	283
Rejang Lebong	107	342	449
Bengkulu Utara	167	419	586
Kaur	41	130	171
Seluma	61	179	240
Mukomuko	70	202	272
Lebong	42	102	144
Kepahiang	63	203	266
Bengkulu Tengah
Kota Bengkulu	252	632	884
Provinsi Bengkulu	875	2 420	3 295

Lanjutan Tabel/*Continued Table 4.5.2*

Kabupaten/Kota <i>Regency/Municipality</i>	Cerai ^{2,4} / <i>Divorces</i> ^{2,4}		
	2020		
	Cerai Talak/ <i>Divorce by Talak</i>	Cerai Gugat/ <i>Divorce by Petition</i>	Jumlah/ <i>Total</i>
(1)	(8)	(9)	(10)
Bengkulu Selatan	80	229	309
Rejang Lebong	103	393	496
Bengkulu Utara	106	307	413
Kaur	45	120	165
Seluma	38	91	129
Mukomuko	75	230	305
Lebong	31	116	147
Kepahiang	71	192	263
Bengkulu Tengah
Kota Bengkulu	259	618	877
Provinsi Bengkulu	808	2 296	3 104

Lanjutan Tabel/Continued Table 4.5.2

Kabupaten/Kota Regency/Municipality	Cerai ^{2,4} / Divorces ^{2,4}		
	2021		
	Cerai Talak/Divorce by Talak	Cerai Gugat/Divorce by Petition	Jumlah/Total
(1)	(11)	(12)	(13)
Bengkulu Selatan	72	262	334
Rejang Lebong	120	409	529
Bengkulu Utara	165	512	677
Kaur	33	153	186
Seluma	76	272	348
Mukomuko	78	248	326
Lebong	46	136	182
Kepahiang	84	259	343
Bengkulu Tengah
Kota Bengkulu	238	682	920
Provinsi Bengkulu	912	2 933	3 845

Catatan/Note: ¹ Termasuk bedolan (nikah di luar KUA)/Including registration conducted outside the Religious Affairs Office (KUA)

² Hanya untuk yang beragama Islam/Applies only for moslem

Sumber/Source: ³ Kementerian Agama RI (Dirjen Bimas Islam)/Ministry of Religious Affairs (Directorate General of Islamic Community Guidance)

⁴ Mahkamah Agung (Dirjen Badan Peradilan Agama)/The Supreme Court (Directorate General of Religious Justice Affairs)

Tabel
Table 4.5.3**Jumlah Perceraian Menurut Kabupaten/Kota dan Faktor di Provinsi Bengkulu, 2021**
Number of Divorces by Regency/Municipality and Factors in Bengkulu Province, 2021

Kabupaten/Kota Regency/Municipality	Zina Adultery	Mabuk Alcohol Abuse	Madat Drug Abuse	Judi Gambling	Meninggalkan Salah Satu Pihak Spousal Abandonment	Dihukum Penjara Incarceration
(1)	(2)	(3)	(4)	(5)	(6)	(7)
Bengkulu Selatan	-	2	-	3	78	2
Rejang Lebong	-	-	1	-	44	2
Bengkulu Utara	2	3	-	7	51	4
Kaur	-	2	1	2	29	1
Seluma	-	2	-	-	17	-
Mukomuko	-	1	1	2	64	3
Lebong	-	-	-	-	24	-
Kepahiang	-	-	-	1	12	1
Bengkulu Tengah
Kota Bengkulu	-	1	-	-	45	1
Provinsi Bengkulu	2	11	3	15	364	14

Lanjutan Tabel/Continued Table 4.5.3

Kabupaten/Kota Regency/Municipality	Poligami Polygamy	Kekerasan Dalam Rumah Tangga Domestic Violence	Cacat Badan Disability	Perselisihan dan Pertengkaran Terus Menerus Constant Arguing
(1)	(8)	(9)	(10)	(11)
Bengkulu Selatan	1	4	-	244
Rejang Lebong	-	1	-	478
Bengkulu Utara	-	6	2	544
Kaur	1	3	-	114
Seluma	1	1	-	317
Mukomuko	-	8	1	214
Lebong	1	9	-	111
Kepahiang	-	5	-	302
Bengkulu Tengah
Kota Bengkulu	1	-	-	825
Provinsi Bengkulu	5	37	3	3 149

Lanjutan Tabel/*Continued Table 4.5.3*

Kabupaten/Kota <i>Regency/Municipality</i>	Kawin Paksa <i>Forced Marriage</i>	Murtad <i>Apostate</i>	Ekonomi <i>Financial Problems</i>	Lain-lain <i>Others</i>	Jumlah <i>Total</i>
(1)	(12)	(13)	(14)	(15)	(16)
Bengkulu Selatan	-	-	-	-	334
Rejang Lebong	-	-	3	-	529
Bengkulu Utara	-	-	58	-	677
Kaur	-	-	33	-	186
Seluma	-	-	10	-	348
Mukomuko	-	-	32	-	326
Lebong	-	-	37	-	182
Kepahiang	-	-	22	-	343
Bengkulu Tengah
Kota Bengkulu	1	4	42	-	920
Provinsi Bengkulu	1	4	237	-	3 845

Catatan/*Note*: ...Sumber/*Source*: Mahkamah Agung (Dirjen Badan Peradilan Agama)/*The Supreme Court (Directorate General of Religious Justice Affairs)*

Tabel
Table 4.5.6**Jumlah Kejadian Bencana Alam Menurut Kabupaten/Kota
di Provinsi Bengkulu, 2021**
*Number of natural disaster events by Regency/Municipality
in Bengkulu Province, 2021*

Kabupaten/Kota <i>Regency/Municipality</i>	Gempa Bumi <i>Earthquake</i>	Tsunami <i>Tsunami</i>	Gempa Bumi dan Tsunami <i>Earthquake and Tsunami</i>	Letusan Gunung Api <i>Volcanic Eruption</i>	Tanah Longsor <i>Landslide</i>
(1)	(2)	(3)	(4)	(5)	(6)
Bengkulu Selatan
Rejang Lebong	3
Bengkulu Utara
Kaur
Seluma
Mukomuko
Lebong
Kepahiang	6
Bengkulu Tengah
Kota Bengkulu
Provinsi Bengkulu	—	—	9

Lanjutan Tabel/Continued Table 4.5.6

Kabupaten/Kota Regency/Municipality	Banjir Floods	Kekeringan Drought	Kebakaran Hutan dan Lahan Forest and Land Fires	Cuaca Ekstrem Extreme Weather	Gelombang Pasang/ Abrasi Tidal Wave/ Abrasion
(1)	(7)	(8)	(9)	(10)	(11)
Bengkulu Selatan	1
Rejang Lebong	1	4	...
Bengkulu Utara	2	1	...
Kaur	3
Seluma	3	1	...
Mukomuko	2
Lebong	1
Kepahiang	4	5	...
Bengkulu Tengah	3
Kota Bengkulu	5
Provinsi Bengkulu	25	–	–	11	–

Catatan/Note: ...

Sumber/Source: Badan Nasional Penanggulangan Bencana/National Agency for Disaster Management

Tabel 4.5.7 Jumlah Korban yang Diakibatkan Bencana Alam Menurut Kabupaten/Kota di Provinsi Bengkulu, 2021
Number of Victims Due to Natural Disaster by Regency/ Municipality in Bengkulu Province, 2021

Kabupaten/Kota <i>Regency/Municipality</i>	Gempa Bumi <i>Earthquake</i>		
	Meninggal dan Hilang <i>Fatality and Missing</i>	Luka-luka <i>Casualty</i>	Terdampak dan Mengungsi <i>Affected and Evacuated</i>
(1)	(2)	(3)	(4)
Bengkulu Selatan	–	–	–
Rejang Lebong	–	–	–
Bengkulu Utara	–	–	–
Kaur	–	–	–
Seluma	–	–	–
Mukomuko	–	–	–
Lebong	–	–	–
Kepahiang	–	–	–
Bengkulu Tengah	–	–	–
Kota Bengkulu	–	–	–
Provinsi Bengkulu	–	–	–

Lanjutan Tabel/Continued Table 4.5.7

Kabupaten/Kota <i>Regency/Municipality</i>	Tsunami <i>Tsunami</i>		
	Meninggal dan Hilang <i>Fatality and Missing</i>	Luka-luka <i>Casualty</i>	Terdampak dan Mengungsi <i>Affected and Evacuated</i>
(1)	(5)	(6)	(7)
Bengkulu Selatan	–	–	–
Rejang Lebong	–	–	–
Bengkulu Utara	–	–	–
Kaur	–	–	–
Seluma	–	–	–
Mukomuko	–	–	–
Lebong	–	–	–
Kepahiang	–	–	–
Bengkulu Tengah	–	–	–
Kota Bengkulu	–	–	–
Provinsi Bengkulu	–	–	–

Lanjutan Tabel/Continued Table 4.5.7

Kabupaten/Kota <i>Regency/Municipality</i>	Gempa Bumi dan Tsunami <i>Earthquake and Tsunami</i>		
	Meninggal dan Hilang <i>Fatality and Missing</i>	Luka-luka <i>Casualty</i>	Terdampak dan Mengungsi <i>Affected and Evacuated</i>
(1)	(8)	(9)	(10)
Bengkulu Selatan	–	–	–
Rejang Lebong	–	–	–
Bengkulu Utara	–	–	–
Kaur	–	–	–
Seluma	–	–	–
Mukomuko	–	–	–
Lebong	–	–	–
Kepahiang	–	–	–
Bengkulu Tengah	–	–	–
Kota Bengkulu	–	–	–
Provinsi Bengkulu	–	–	–

Lanjutan Tabel/Continued Table 4.5.7

Kabupaten/Kota <i>Regency/Municipality</i>	Letusan Gunung Api <i>Volcanic Eruption</i>		
	Meninggal dan Hilang <i>Fatality and Missing</i>	Luka-luka <i>Casualty</i>	Terdampak dan Mengungsi <i>Affected and Evacuated</i>
(1)	(11)	(12)	(13)
Bengkulu Selatan	–	–	–
Rejang Lebong	–	–	–
Bengkulu Utara	–	–	–
Kaur	–	–	–
Seluma	–	–	–
Mukomuko	–	–	–
Lebong	–	–	–
Kepahiang	–	–	–
Bengkulu Tengah	–	–	–
Kota Bengkulu	–	–	–
Provinsi Bengkulu	–	–	–

Lanjutan Tabel/Continued Table 4.5.7

Kabupaten/Kota <i>Regency/Municipality</i>	Tanah Longsor <i>Landslide</i>		
	Meninggal dan Hilang <i>Fatality and Missing</i>	Luka-luka <i>Casualty</i>	Terdampak dan Mengungsi <i>Affected and Evacuated</i>
(1)	(14)	(15)	(16)
Bengkulu Selatan	–	–	–
Rejang Lebong	–	–	–
Bengkulu Utara	–	–	–
Kaur	–	–	–
Seluma	–	–	–
Mukomuko	–	–	–
Lebong	–	–	–
Kepahiang	–	–	–
Bengkulu Tengah	–	–	–
Kota Bengkulu	–	–	–
Provinsi Bengkulu	–	–	–

Lanjutan Tabel/*Continued Table 4.5.7*

Kabupaten/Kota <i>Regency/Municipality</i>	Banjir <i>Floods</i>		
	Meninggal dan Hilang <i>Fatality and Missing</i>	Luka-luka <i>Casualty</i>	Terdampak dan Mengungsi <i>Affected and Evacuated</i>
(1)	(17)	(18)	(19)
Bengkulu Selatan	–	–	–
Rejang Lebong	–	–	–
Bengkulu Utara	–	–	–
Kaur	–	–	19 425
Seluma	–	–	1 602
Mukomuko	–	–	2 360
Lebong	–	–	–
Kepahiang	–	–	–
Bengkulu Tengah	–	–	415
Kota Bengkulu	–	–	11 470
Provinsi Bengkulu	–	–	35 272

Lanjutan Tabel/Continued Table 4.5.7

Kabupaten/Kota <i>Regency/Municipality</i>	Kekeringan <i>Drought</i>		
	Meninggal dan Hilang <i>Fatality and Missing</i>	Luka-luka <i>Casualty</i>	Terdampak dan Mengungsi <i>Affected and Evacuated</i>
(1)	(20)	(21)	(22)
Bengkulu Selatan	–	–	–
Rejang Lebong	–	–	–
Bengkulu Utara	–	–	–
Kaur	–	–	–
Seluma	–	–	–
Mukomuko	–	–	–
Lebong	–	–	–
Kepahiang	–	–	–
Bengkulu Tengah	–	–	–
Kota Bengkulu	–	–	–
Provinsi Bengkulu	–	–	–

Lanjutan Tabel/*Continued Table 4.5.7*

Kabupaten/Kota <i>Regency/Municipality</i>	Kebakaran Hutan dan Lahan <i>Forest and Land Fires</i>		
	Meninggal dan Hilang <i>Fatality and Missing</i>	Luka-luka <i>Casualty</i>	Terdampak dan Mengungsi <i>Affected and Evacuated</i>
(1)	(23)	(24)	(25)
Bengkulu Selatan	–	–	–
Rejang Lebong	–	–	–
Bengkulu Utara	–	–	–
Kaur	–	–	–
Seluma	–	–	–
Mukomuko	–	–	–
Lebong	–	–	–
Kepahiang	–	–	–
Bengkulu Tengah	–	–	–
Kota Bengkulu	–	–	–
Provinsi Bengkulu	–	–	–

Lanjutan Tabel/Continued Table 4.5.7

Kabupaten/Kota <i>Regency/Municipality</i>	Cuaca Ekstrem <i>Extreme Weather</i>		
	Meninggal dan Hilang <i>Fatality and Missing</i>	Luka-luka <i>Casualty</i>	Terdampak dan Mengungsi <i>Affected and Evacuated</i>
(1)	(26)	(27)	(28)
Bengkulu Selatan	–	–	–
Rejang Lebong	–	–	–
Bengkulu Utara	–	–	–
Kaur	–	–	–
Seluma	–	–	3
Mukomuko	–	–	–
Lebong	–	–	–
Kepahiang	2	–	10
Bengkulu Tengah	–	–	–
Kota Bengkulu	–	–	–
Provinsi Bengkulu	2	–	13

Lanjutan Tabel/*Continued Table 4.5.7*

Kabupaten/Kota <i>Regency/Municipality</i>	Gelombang Pasang/Abrasi <i>Tidal Wave/Abrasion</i>		
	Meninggal dan Hilang <i>Fatality and Missing</i>	Luka-luka <i>Casualty</i>	Terdampak dan Mengungsi <i>Affected and Evacuated</i>
(1)	(29)	(30)	(31)
Bengkulu Selatan	–	–	–
Rejang Lebong	–	–	–
Bengkulu Utara	–	–	–
Kaur	–	–	–
Seluma	–	–	–
Mukomuko	–	–	–
Lebong	–	–	–
Kepahiang	–	–	–
Bengkulu Tengah	–	–	–
Kota Bengkulu	–	–	–
Provinsi Bengkulu	–	–	–

Catatan/*Note*: ...Sumber/*Source*: Badan Nasional Penanggulangan Bencana/*National Agency for Disaster Management*

Tabel
Table 4.5.8**Jumlah Kerusakan Rumah yang Diakibatkan Bencana Alam Menurut Kabupaten/Kota di Provinsi Bengkulu, 2021**
Number of Damaged Houses Due to Natural Disaster by Regency/Municipality in Bengkulu Province, 2021

Kabupaten/Kota Regency/Municipality	Gempa Bumi Earthquake			
	Rusak Berat Severly Damaged	Rusak Sedang Damaged	Rusak Ringan Lightly Damaged	Terendam Sumberged
(1)	(2)	(3)	(4)	(5)
Bengkulu Selatan
Rejang Lebong
Bengkulu Utara
Kaur
Seluma
Mukomuko
Lebong
Kepahiang
Bengkulu Tengah
Kota Bengkulu
Provinsi Bengkulu

Lanjutan Tabel/Continued Table 4.5.8

Kabupaten/Kota Regency/Municipality	Tsunami Tsunami			
	Rusak Berat Severly Damaged	Rusak Sedang Damaged	Rusak Ringan Lightly Damaged	Terendam Sumberged
(1)	(6)	(7)	(8)	(9)
Bengkulu Selatan
Rejang Lebong
Bengkulu Utara
Kaur
Seluma
Mukomuko
Lebong
Kepahiang
Bengkulu Tengah
Kota Bengkulu
Provinsi Bengkulu

Lanjutan Tabel/Continued Table 4.5.8

Kabupaten/Kota Regency/Municipality	Gempa Bumi dan Tsunami Earthquake and Tsunami			
	Rusak Berat Severly Damaged	Rusak Sedang Damaged	Rusak Ringan Lightly Damaged	Terendam Sumberged
(1)	(10)	(11)	(12)	(13)
Bengkulu Selatan
Rejang Lebong
Bengkulu Utara
Kaur
Seluma
Mukomuko
Lebong
Kepahiang
Bengkulu Tengah
Kota Bengkulu
Provinsi Bengkulu

Lanjutan Tabel/Continued Table 4.5.8

Kabupaten/Kota Regency/Municipality	Letusan Gunung Api Volcanic Eruption			
	Rusak Berat Severly Damaged	Rusak Sedang Damaged	Rusak Ringan Lightly Damaged	Terendam Sumberged
(1)	(14)	(15)	(16)	(17)
Bengkulu Selatan
Rejang Lebong
Bengkulu Utara
Kaur
Seluma
Mukomuko
Lebong
Kepahiang
Bengkulu Tengah
Kota Bengkulu
Provinsi Bengkulu

Lanjutan Tabel/Continued Table 4.5.8

Kabupaten/Kota Regency/Municipality	Tanah Longsor Landslide			
	Rusak Berat Severly Damaged	Rusak Sedang Damaged	Rusak Ringan Lightly Damaged	Terendam Sumberged
(1)	(18)	(19)	(20)	(21)
Bengkulu Selatan
Rejang Lebong	1	2	2	...
Bengkulu Utara
Kaur
Seluma
Mukomuko
Lebong
Kepahiang	1	1	2	...
Bengkulu Tengah
Kota Bengkulu
Provinsi Bengkulu	2	3	4	...

Lanjutan Tabel/Continued Table 4.5.8

Kabupaten/Kota Regency/Municipality	Banjir Floods			
	Rusak Berat Severly Damaged	Rusak Sedang Damaged	Rusak Ringan Lightly Damaged	Terendam Sumberged
(1)	(22)	(23)	(24)	(25)
Bengkulu Selatan
Rejang Lebong	...	1
Bengkulu Utara	275
Kaur	...	1	1	2 141
Seluma	2	...	1	405
Mukomuko	1	366
Lebong	2	...
Kepahiang	25	...	3	17
Bengkulu Tengah	2	83
Kota Bengkulu	1	3 261
Provinsi Bengkulu	27	2	11	6 548

Lanjutan Tabel/Continued Table 4.5.8

Kabupaten/Kota Regency/Municipality	Kekeringan Drought			
	Rusak Berat Severly Damaged	Rusak Sedang Damaged	Rusak Ringan Lightly Damaged	Terendam Sumberged
(1)	(26)	(27)	(28)	(29)
Bengkulu Selatan
Rejang Lebong
Bengkulu Utara
Kaur
Seluma
Mukomuko
Lebong
Kepahiang
Bengkulu Tengah
Kota Bengkulu
Provinsi Bengkulu

Lanjutan Tabel/Continued Table 4.5.8

Kabupaten/Kota Regency/Municipality	Kebakaran Hutan dan Lahan Forest and Land Fires			
	Rusak Berat Severly Damaged	Rusak Sedang Damaged	Rusak Ringan Lightly Damaged	Terendam Sumberged
(1)	(30)	(31)	(32)	(33)
Bengkulu Selatan
Rejang Lebong
Bengkulu Utara
Kaur
Seluma
Mukomuko
Lebong
Kepahiang
Bengkulu Tengah
Kota Bengkulu
Provinsi Bengkulu

Lanjutan Tabel/Continued Table 4.5.8

Kabupaten/Kota Regency/Municipality	Cuaca Ekstrem Extreme Weather			
	Rusak Berat Severly Damaged	Rusak Sedang Damaged	Rusak Ringan Lightly Damaged	Terendam Sumberged
(1)	(34)	(35)	(36)	(37)
Bengkulu Selatan
Rejang Lebong	3	3	2	...
Bengkulu Utara	25	...
Kaur
Seluma	2	...
Mukomuko
Lebong
Kepahiang	1	...	5	...
Bengkulu Tengah
Kota Bengkulu
Provinsi Bengkulu	4	3	34	...

Lanjutan Tabel/*Continued Table 4.5.8*

Kabupaten/Kota <i>Regency/Municipality</i>	Gelombang Pasang/Abrasi <i>Tidal Wave/Abrasion</i>			
	Rusak Berat <i>Severly Damaged</i>	Rusak Sedang <i>Damaged</i>	Rusak Ringan <i>Lightly Damaged</i>	Terendam <i>Sumberged</i>
(1)	(38)	(39)	(40)	(41)
Bengkulu Selatan
Rejang Lebong
Bengkulu Utara
Kaur
Seluma
Mukomuko
Lebong
Kepahiang
Bengkulu Tengah
Kota Bengkulu
Provinsi Bengkulu

Catatan/*Note*: ...Sumber/*Source*: Badan Nasional Penanggulangan Bencana/*National Agency for Disaster Management*

Tabel
Table 4.5.9

Jumlah Desa/Kelurahan yang Mengalami Bencana Alam Menurut Kabupaten/Kota di Provinsi Bengkulu, 2019–2021
Number of Villages/Kelurahan that Had Natural Disaster by Regency/Municipality in Bengkulu Province, 2019–2021

Kabupaten/Kota Regency/Municipality	Banjir/Flood		
	2019	2020	2021
(1)	(2)	(3)	(4)
Bengkulu Selatan	15	12	10
Rejang Lebong	8	31	18
Bengkulu Utara	23	33	14
Kaur	26	42	17
Seluma	27	21	18
Mukomuko	10	9	15
Lebong	27	18	25
Kepahiang	9	14	7
Bengkulu Tengah	3	41	5
Kota Bengkulu	16	26	32
Provinsi Bengkulu	164	247	161

Lanjutan Tabel/*Continued Table* 4.5.9

Kabupaten/Kota <i>Regency/Municipality</i>	Gempa Bumi/ <i>Earthquake</i>		
	2019	2020	2021
(1)	(5)	(6)	(7)
Bengkulu Selatan	–	10	16
Rejang Lebong	–	2	–
Bengkulu Utara	73	46	1
Kaur	13	2	3
Seluma	38	23	20
Mukomuko	1	85	14
Lebong	22	30	8
Kepahiang	2	–	–
Bengkulu Tengah	14	7	–
Kota Bengkulu	–	–	4
Provinsi Bengkulu	163	205	66

Lanjutan Tabel/Continued Table 4.5.9

Kabupaten/Kota Regency/Municipality	Tanah Longsor/Landslide		
	2019	2020	2021
(1)	(8)	(9)	(10)
Bengkulu Selatan	13	8	5
Rejang Lebong	5	34	19
Bengkulu Utara	12	8	3
Kaur	17	20	9
Seluma	6	8	7
Mukomuko	4	2	4
Lebong	16	8	9
Kepahiang	10	23	13
Bengkulu Tengah	5	47	2
Kota Bengkulu	–	1	2
Provinsi Bengkulu	88	159	73

Catatan/Note: ¹ Desa pada tabel ini termasuk Unit Permukiman Transmigrasi (UPT) yang masih dibina oleh kementerian terkait dan nagari di Provinsi Sumatera Barat/Villages in this table are included in Transmigration Settlement Unit which is still fostered by the relevant ministries and the nagari in the Province of Sumatera Barat

Sumber/Source: ² Kejadian dalam setahun sebelum tahun pencacahan/Occurrence in the last one year before the enumeration year
BPS, Pendataan Potensi Desa (Podes)/BPS-Statistics Indonesia, Village Potential Data Collecting

Tabel
Table 4.5.10**Jumlah Keluarga Penerima Manfaat (KPM) dan Anggaran Bantuan Sosial Pangan Menurut Kabupaten/Kota di Provinsi Bengkulu, 2021**
Number of Beneficiary Family and Food Social Assistance Budget by Regency/Municipality in Bengkulu Province, 2021

Kabupaten/Kota Regency/Municipality	Jumlah Keluarga Penerima Manfaat (KPM) Number of Beneficiary Family		Jumlah Anggaran (rupiah) Budget Amount (rupiahs)	
	Rencana Planning	Realisasi Realization	Rencana Planning	Realisasi Realization
(1)	(2)	(3)	(4)	(5)
Bengkulu Selatan	12 266	12 109	37 325 600 000	30 883 400 000
Rejang Lebong	17 768	17 134	55 958 000 000	46 129 800 000
Bengkulu Utara	32 935	33 948	80 935 600 000	75 652 600 000
Kaur	8 231	8 348	26 805 200 000	21 534 000 000
Seluma	13 132	12 943	38 972 800 000	34 201 400 000
Mukomuko	12 418	11 979	34 808 800 000	31 828 800 000
Lebong	8 429	8 011	23 765 600 000	21 121 400 000
Kepahiang	9 033	8 732	27 441 600 000	22 974 400 000
Bengkulu Tengah	10 278	9 959	28 988 400 000	26 242 600 000
Kota Bengkulu	17 043	15 814	51 207 600 000	42 724 000 000
Provinsi Bengkulu	141 533	138 977	406 209 200 000	353 292 400 000

Catatan/Note: ...

Sumber/Source: Kementerian Sosial/Ministry of Social Affairs

4.6 KEMISKINAN DAN PEMBANGUNAN MANUSIA POVERTY AND HUMAN DEVELOPMENT

Tabel 4.6.1 Garis Kemiskinan, Jumlah, dan Persentase Penduduk Miskin di Provinsi Bengkulu, 2017–2021
Poverty Line, Number, and Percentage of Poor People in Bengkulu Province, 2017–2021

Tahun Year	Garis Kemiskinan (rupiah/kapita/bulan) <i>Poverty Line</i> (rupiah/capita/month)		Jumlah Penduduk Miskin (ribu) <i>Number of Poor People</i> (thousand)		
	Perkotaan <i>Urban</i>	Perdesaan <i>Rural</i>	Perkotaan <i>Urban</i>	Perdesaan <i>Rural</i>	Perkotaan+Perdesaan <i>Urban+Rural</i>
(1)	(2)	(3)	(4)	(5)	(6)
2017 Maret/March	477 801	438 342	100,84	216,14	316,98
2017 September/September	490 475	449 857	97,15	205,47	302,62
2018 Maret/March	516 954	465 424	97,47	204,34	301,81
2018 September/September	530 655	474 010	96,74	206,80	303,55
2019 Maret/March	538 508	481 918	96,52	205,78	302,30
2019 September/September	568 783	499 623	93,52	204,49	298,00
2020 Maret/March	573 222	506 010	98,55	204,03	302,58
2020 September/September	576 921	509 487	99,40	206,60	306,00
2021 Maret/March	604 269	524 492	100,46	205,54	306,00
2021 September/September	624 573	548 327	98,83	192,97	291,79

Lanjutan Tabel/*Continued Table 4.6.1*

Tahun Year	Persentase Penduduk Miskin Percentage of Poor People		
	Perkotaan Urban	Perdesaan Rural	Perkotaan+Perdesaan Urban+Rural
(1)	(7)	(8)	(9)
2017 Maret/March	16,33	16,51	16,45
2017 September/September	15,41	15,67	15,59
2018 Maret/March	15,25	15,52	15,43
2018 September/September	14,94	15,64	15,41
2019 Maret/March	14,70	15,49	15,23
2019 September/September	14,13	15,30	14,91
2020 Maret/March	14,77	15,16	15,03
2020 September/September	15,06	15,42	15,30
2021 Maret/March	15,10	15,28	15,22
2021 September/September	14,73	14,28	14,43

Catatan/Note: ...

Sumber/Source: BPS, Survei Sosial Ekonomi Nasional/BPS-Statistics Indonesia, National Socioeconomic Survey

Tabel 4.6.2 **Jumlah dan Persentase Penduduk Miskin Menurut Kabupaten/Kota di Provinsi Bengkulu, 2020 dan 2021**
Table **Number and Percentage of Poor People by Regency/ Municipality in Bengkulu Province, 2020 and 2021**

Kabupaten/Kota Regency/Municipality	Garis Kemiskinan (rupiah/kapita/bulan) Poverty Line (rupiah/capita/month)			
	Maret March		September September	
	2020	2021	2020	2021
(1)	(2)	(3)	(4)	(5)
Bengkulu Selatan	394 513	408 904
Rejang Lebong	472 555	487 490
Bengkulu Utara	387 881	398 746
Kaur	338 451	350 794
Seluma	400 090	414 446
Mukomuko	448 127	464 473
Lebong	424 637	440 127
Kepahiang	396 184	410 569
Bengkulu Tengah	431 688	447 435
Kota Bengkulu	702 578	740 612
Bengkulu	527 031	548 934

Catatan/Note: ...

Sumber/Source: BPS, Survei Sosial Ekonomi Nasional/BPS-Statistics Indonesia, National Socioeconomic Survey

Lanjutan Tabel/*Continued Table* 4.6.2

Kabupaten/Kota <i>Regency/Municipality</i>	Jumlah Penduduk Miskin (ribu) <i>Number of Poor People (thousand)</i>			
	Maret <i>March</i>		September <i>September</i>	
	2020	2021	2020	2021
(1)	(6)	(7)	(8)	(9)
Bengkulu Selatan	28,41	31,65
Rejang Lebong	41,47	43,30
Bengkulu Utara	36,67	35,55
Kaur	22,57	22,99
Seluma	36,23	37,05
Mukomuko	23,10	22,50
Lebong	13,97	13,97
Kepahiang	20,27	20,94
Bengkulu Tengah	10,79	11,12
Kota Bengkulu	69,11	66,94
Bengkulu	302,58	306,00

Lanjutan Tabel/Continued Table 4.6.2

Kabupaten/Kota Regency/Municipality	Persentase Penduduk Miskin Percentage of Poor People			
	Maret March		September September	
	2020	2021	2020	2021
(1)	(10)	(11)	(12)	(13)
Bengkulu Selatan	17,82	18,16
Rejang Lebong	15,85	15,85
Bengkulu Utara	11,67	11,61
Kaur	18,47	18,62
Seluma	18,56	18,72
Mukomuko	11,72	11,93
Lebong	11,85	12,00
Kepahiang	14,69	14,83
Bengkulu Tengah	9,30	9,68
Kota Bengkulu	17,65	17,89
Bengkulu	15,03	15,22

Catatan/Note: ...

Sumber/Source: BPS, Survei Sosial Ekonomi Nasional/BPS-Statistics Indonesia, National Socioeconomic Survey

Tabel
Table 4.6.3

**Indeks Kedalaman Kemiskinan dan Indeks Keparahan
Kemiskinan Menurut Daerah di Provinsi Bengkulu,
2018–2021**
*Poverty Gap Index and Poverty Severity Index by Region in
Bengkulu Province, 2018–2021*

Tahun Year		Indeks Kedalaman Kemiskinan Poverty Gap Index		
		Perkotaan Urban	Perdesaan Rural	Perkotaan+ Perdesaan Urban+Rural
(1)		(2)	(3)	(4)
2018	Maret/March	2,51	2,64	2,59
2018	September/September	2,18	2,43	2,35
2019	Maret/March	2,44	2,50	2,48
2019	September/September	2,13	1,95	2,01
2020	Maret/March	2,44	2,38	2,40
2020	September/September	2,49	2,52	2,51
2021	Maret/March	2,78	2,47	2,58
2021	September/September	2,56	2,39	2,45

Lanjutan Tabel/Continued Table 4.6.3

Tahun Year		Indeks Keparahan Kemiskinan Poverty Severity Index		
		Perkotaan Urban	Perdesaan Rural	Perkotaan+ Perdesaan Urban+Rural
(1)		(2)	(3)	(4)
2018	Maret/March	0,56	0,63	0,61
2018	September/September	0,42	0,56	0,51
2019	Maret/March	0,53	0,61	0,58
2019	September/September	0,47	0,44	0,45
2020	Maret/March	0,58	0,56	0,56
2020	September/September	0,59	0,67	0,64
2021	Maret/March	0,68	0,59	0,62
2021	September/September	0,59	0,52	0,55

Catatan/Note: ...

Sumber/Source: BPS, Survei Sosial Ekonomi Nasional/BPS-Statistics Indonesia, National Socioeconomic Survey

Tabel
Table 4.6.4

Karakteristik Rumah Tangga Miskin dan Rumah Tangga Tidak Miskin di Provinsi Bengkulu, 2020 dan 2021
Characteristics of Poor and Non-Poor Households in Bengkulu Province, 2020 and 2021

Karakteristik Rumah Tangga <i>Characteristics of Household</i>	Rumah Tangga Miskin <i>Poor Household</i>			
	2020		2021	
	Maret <i>March</i>	September <i>September</i>	Maret <i>March</i>	September <i>September</i>
(1)	(2)	(3)	(4)	(5)
Rata-rata jumlah anggota rumah tangga (orang) <i>Number of household members (person)</i>	...	4,65	4,36	...
Persentase kepala rumah tangga wanita <i>Percentage of household headed by women</i>	...	9,19	9,02	...
Rata-rata usia kepala rumah tangga (tahun) <i>Average age of household head (years)</i>	...	46,62	46,93	...
Rata-rata lama sekolah kepala rumah tangga (tahun) <i>Mean years schooling of household head (years)</i>	...	—	7,38	...
Tingkat pendidikan kepala rumah tangga (%) <i>Education level of household head (%)</i>				
a. Tidak tamat SD/Not completed primary school	...	19,62	22,73	...
b. SD/Primary school	...	22,68	35,63	...
c. SMP/Junior high school	...	24,53	15,62	...
d. SMA/Senior high school	...	31,19	23,23	...
e. PT/University	...	1,98	2,78	...
Sumber penghasilan utama rumah tangga (%) <i>Main source of income (%)</i>				
a. Tidak Bekerja/Unemployment	...	12,71	7,93	...
b. Pertanian/Agriculture	...	50,48	64,26	...
c. Industri/Manufacturing	...	4,53	3,24	...
d. Lainnya/Others	...	32,28	24,56	...

Lanjutan Tabel/Continued Table 4.6.4

Karakteristik Rumah Tangga <i>Characteristics of Household</i>	Rumah Tangga Tidak Miskin <i>Non-Poor Household</i>			
	2020		2021	
	Maret <i>March</i>	September <i>September</i>	Maret <i>March</i>	September <i>September</i>
(1)	(6)	(7)	(8)	(9)
Rata-rata jumlah anggota rumah tangga (orang) <i>Number of household members (person)</i>	...	3,68	3,44	...
Persentase kepala rumah tangga wanita <i>Percentage of household headed by women</i>	...	9,64	10,34	...
Rata-rata usia kepala rumah tangga (tahun) <i>Average age of household head (years)</i>	...	48,53	46,87	...
Rata-rata lama sekolah kepala rumah tangga (tahun) <i>Mean years schooling of household head (years)</i>	...	—	9,01	...
Tingkat pendidikan kepala rumah tangga (%) <i>Education level of household head (%)</i>				
a. Tidak tamat SD/Not completed primary school	...	20,15	17,71	...
b. SD/Primary school	...	24,62	25,56	...
c. SMP/Junior high school	...	15,86	15,93	...
d. SMA/Senior high school	...	25,54	28,27	...
e. PT/University	...	13,81	12,53	...
Sumber penghasilan utama rumah tangga (%) <i>Main source of income (%)</i>				
a. Tidak Bekerja/Unemployment	...	10,06	7,80	...
b. Pertanian/Agriculture	...	46,23	48,46	...
c. Industri/Manufacturing	...	4,43	3,71	...
d. Lainnya/Others	...	39,29	40,03	...

Catatan/Note: ...

Sumber/Source: BPS, Survei Sosial Ekonomi Nasional/BPS-Statistics Indonesia, National Socioeconomic Survey

Tabel
Table 4.6.5**Indeks Pembangunan Manusia Menurut Kabupaten/Kota
di Provinsi Bengkulu, 2016–2021**
*Human Development Index by Regency/Municipality in
Bengkulu Province, 2016–2021*

Kabupaten/Kota Regency/Municipality	2016	2017	2018	2019	2020	2021
(1)	(2)	(3)	(4)	(5)	(6)	(7)
Bengkulu Selatan	68,71	69,04	69,85	70,27	70,63	70,75
Rejang Lebong	68,34	68,61	69,40	70,10	70,44	70,77
Bengkulu Utara	67,63	67,80	68,36	68,80	68,82	69,28
Kaur	64,95	65,28	66,20	66,78	66,99	67,17
Seluma	64,04	65,00	65,99	66,69	66,89	67,03
Mukomuko	66,52	67,07	67,47	68,12	68,45	68,64
Lebong	65,58	65,87	66,28	66,84	67,01	67,46
Kepahiang	66,35	66,60	67,14	67,67	68,17	68,62
Bengkulu Tengah	65,44	65,80	66,65	67,30	67,61	67,96
Kota Bengkulu	77,94	78,82	79,67	80,35	80,36	80,54
Provinsi Bengkulu	69,33	69,95	70,64	71,21	71,40	71,64

Catatan/Note:

Sumber/Source: BPS, Seri Berita Resmi Statistik Indeks Pembangunan Manusia/BPS-Statistics Indonesia, Series of Press Releases of Human Development Index

Tabel 4.6.7 Indeks Pembangunan Manusia dan Variabel Penyusunnya Menurut Kabupaten/Kota di Provinsi Bengkulu, 2017-2021
Human Development Index and its Variables by Regency/ Municipality in Bengkulu Province, 2017 - 2021

Kabupaten/Kota Regency/Municipality	2017	2018	2019	2020	2021
(1)	(2)	(3)	(4)	(5)	(6)
Angka Harapan Hidup (Tahun) <i>Life Expectancy Rate (Years)</i>	68,59	68,84	69,21	69,35	69,42
Rata-rata Lama Sekolah (Tahun) <i>Mean Years of Schooling (Years)</i>	8,47	8,61	8,73	8,84	8,87
Harapan Lama Sekolah (Tahun) <i>Expected Years of Schooling (Years)</i>	13,57	13,58	13,59	13,61	13,67
Pengeluaran Perkapita Disesuaikan (000 rupiah) <i>Adjusted per Capita Expenditure (000 rupiahs)</i>	9 778	10 162	10 409	10 380	10 487
Indeks Pembangunan Manusia <i>Human Development Index</i>	69,95	70,64	71,21	71,40	71,64

Catatan/Note:

Sumber/Source: BPS, Seri Berita Resmi Statistik Indeks Pembangunan Manusia/BPS-Statistics Indonesia, Series of Press Releases of Human Development Index

Tabel
Table 4.6.8**Gini Ratio Menurut Daerah di Provinsi Bengkulu, 2017-2021**
Gini Ratio by Region in Bengkulu Province, 2017-2021

Variabel Penyusun <i>Component</i>		Rasio Gini <i>Gini Ratio</i>		
		Perkotaan <i>Urban</i>	Perdesaan <i>Rural</i>	Perkotaan+ Perdesaan <i>Urban+Rural</i>
(1)	(2)	(3)	(4)	
2017	Maret/March	0,39	0,31	0,35
	September/September	0,38	0,32	0,35
2018	Maret/March	0,39	0,32	0,36
	September/September	0,39	0,32	0,36
2019	Maret/March	0,36	0,29	0,34
	September/September	0,37	0,28	0,33
2020	Maret/March	0,38	0,28	0,33
	September/September	0,38	0,27	0,32
2021	Maret/March	0,38	0,26	0,33
	September/September	0,38	0,26	0,32

Catatan/Note: ...

Sumber/Source: BPS, Survei Sosial Ekonomi Nasional/BPS-Statistics Indonesia, National Socioeconomic Survey

Tabel 4.6.9 **Indeks Pembangunan Gender Menurut Kabupaten/Kota di Provinsi Bengkulu, 2017-2020**
Gender Development Index by Regency/Municipality in Bengkulu Province, 2017-2020

Kabupaten/Kota Regency/Municipality	2017	2018	2019	2020
(1)	(2)	(3)	(4)	(5)
Bengkulu Selatan	93,74	94,08	94,05	94,14
Rejang Lebong	94,15	94,59	94,15	93,78
Bengkulu Utara	91,00	91,19	91,25	91,23
Kaur	86,91	87,20	87,13	87,12
Seluma	85,20	85,28	85,32	85,65
Mukomuko	83,98	84,18	83,95	83,88
Lebong	90,64	90,99	91,49	91,60
Kepahiang	94,69	95,20	95,32	95,80
Bengkulu Tengah	85,77	86,36	86,55	86,83
Kota Bengkulu	96,36	96,55	95,97	95,67
Provinsi Bengkulu	91,34	91,37	91,19	91,00

Catatan/Note: ...

Sumber/Source: Badan Pusat Statistik / BPS-Statistics of Indonesia

Tabel
Table 4.6.10**Indeks Pemberdayaan Gender Menurut Kabupaten/Kota
di Provinsi Bengkulu, 2017-2020**
*Gender Empowerment Index by Regency/Municipality in
Bengkulu Province, 2017-2020*

Kabupaten/Kota Regency/Municipality	2017	2018	2019	2020
(1)	(2)	(3)	(4)	(5)
Bengkulu Selatan	54,75	54,89	70,27	55,03
Rejang Lebong	61,73	61,99	70,10	64,82
Bengkulu Utara	65,76	65,92	68,80	62,32
Kaur	61,86	66,25	66,78	61,17
Seluma	65,15	61,95	66,69	65,60
Mukomuko	61,32	61,40	68,12	56,48
Lebong	79,39	79,68	66,84	70,74
Kepahiang	73,29	73,63	67,67	66,27
Bengkulu Tengah	70,15	73,80	67,30	76,78
Kota Bengkulu	76,46	76,61	80,35	77,68
Provinsi Bengkulu	71,40	69,60	71,21	70,48

Catatan/Note: ...

Sumber/Source: Badan Pusat Statistik / BPS-Statistics of Indonesia

Pertanian, Kehutanan, Peternakan, dan Perikanan.

Agriculture, Forestry, Livestock, and Fishery

Produksi Kelapa Sawit di Provinsi Bengkulu, 2021

Production of Palm Oil
in Bengkulu Province,
2021

189,87 ribu ton
thousand ton

Sumber/Source:

Dinas Tanaman Pangan Hortikultura dan Perkebunan
Provinsi Bengkulu/ Department of Horticulture and Food
Crops Plantation of Bengkulu Province

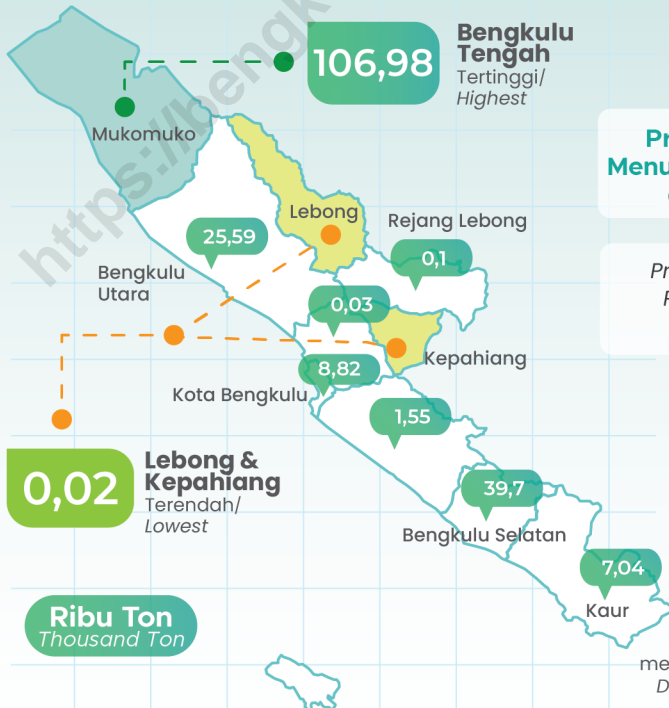

Produksi Kelapa Sawit Menurut Kabupaten/Kota di Provinsi Bengkulu 2021

Production of Palm Oil by
Regency/Municipality in
Bengkulu Province, 2021

Catatan/Note:

Data perkebunan hanya
mencakup perkebunan rakyat/
Data is based on smallholder
plantation

PENJELASAN TEKNIS

1. Lahan sawah adalah lahan pertanian yang berpetak-petak dan dibatasi oleh pematang (galangan), saluran untuk menahan/ menyalurkan air, yang biasanya ditanami padi sawah tanpa memandang dari mana diperoleh atau status lahan tersebut. Lahan yang dimaksud termasuk lahan yang terdaftar di Pajak Bumi Bangunan, luran Pembangunan Daerah, lahan bengkok, lahan serobotan, lahan rawa yang ditanami padi dan lahan bekas tanaman tahunan yang telah dijadikan sawah, baik yang ditanami padi, palawija atau tanaman semusim lainnya.
2. Tegall/Kebun adalah lahan pertanian bukan sawah (lahan kering) yang ditanami tanaman semusim atau tahunan dan terpisah dengan halaman sekitar rumah serta penggunaannya tidak berpindah pindah.
3. Ladang/Huma adalah lahan pertanian bukan sawah (lahan kering) yang biasanya ditanami tanaman semusim dan penggunaannya hanya semusim atau dua musim, kemudian akan ditinggalkan bila sudah tidak subur lagi (berpindah-pindah). Kemungkinan lahan ini beberapa tahun kemudian akan dikerjakan kembali jika sudah subur.
4. Lahan yang sementara tidak diusahakan adalah lahan yang

TECHNICAL NOTES

1. *Wetland is agricultural land that separated by small dykes to resist water, where the main crop is usually wetland paddy without considering where it is got from or the status of the land. It includes the land that is registered at land income tax office, regional development contribution, 'bengkok' land, illegal ownership, swamps for rice cultivation, and annual crop land mark that has been used as rice field, which are both planted with paddy, secondary crops or the other seasonal crops.*
2. *Dry field/Garden is an dryland (unirrigated land) which is planted with seasonal or annual crops and separately from the yard around the house without shifting*
3. *Unirrigated agricultural field / Shifting cultivation land is dryland (unirrigated land) that usually is cultivated for seasonal crops and utilized only for one or two seasons, then it will be left when it is not fertile (shifting). Maybe, this land will be used again in a few years if it has been fertile.*
4. *Temporarily unused land is land that is regularly used but*

biasanya diusahakan tetapi untuk sementara (lebih dari 1 (satu) tahun tetapi kurang dari atau sama dengan 2 (dua) tahun) tidak diusahakan, termasuk lahan sawah yang tidak diusahakan selama lebih dari 2 (dua) tahun.

5. Data pokok tanaman pangan yang dikumpulkan adalah luas panen dan produktivitas (hasil per hektar). Produksi tanaman pangan merupakan hasil perkalian antara luas panen dengan produktivitas.
 6. Data produksi padi dan palawija yang disajikan adalah dalam kualitas: gabah kering giling (padi), pipilan kering (jagung), biji kering (kedelai dan kacang tanah), dan umbi basah (ubi kayu dan ubi jalar).
 7. Tanaman sayuran semusim adalah tanaman sumber vitamin, garam mineral dan lain-lain yang dikonsumsi dari bagian tanaman yang berupa daun, bunga, buah, dan umbinya, yang berumur kurang dari satu tahun.
 8. Tanaman buah-buahan semusim adalah tanaman sumber vitamin, garam mineral, dan lain-lain yang dikonsumsi dari bagian tanaman yang berupa buah, berumur kurang dari satu tahun, tidak berbentuk pohon/rumpun tetapi menjalar dan berbatang lunak.
 9. Tanaman buah-buahan tahunan adalah tanaman sumber vitamin, garam mineral, dan lain-lain yang dikonsumsi dari bagian
5. *The main food crops data collected consists of harvested area and productivity (yield per hectare). Food crops production is generated by harvested area multiplied by productivity.*
 6. *Production of paddy and secondary crops data are presented in the form of: dry unhusked rice (paddy), dry loose maize (maize), dry shells crops (soybeans and peanuts), and fresh roots (cassava and sweet potatoes).*
 7. *Seasonal vegetable plants are plants which are the sources of vitamin, mineral salt, etc, consumed from the part of the plant in the form of leaf, flower, fruit, and root with the age of less than one year.*
 8. *Seasonal fruit plants are plants which are the sources of vitamin, mineral salt, etc, consumed from the part of the plant in the form of fruits. These plants are creeps with the age of less than one year.*
 9. *Annual fruit plants are plants which are the sources of vitamin, contained mineral salt, etc, consumed from the part of plant in temporarily (more than a year but less or equal than two years) is unused, it includes wetland that is not cultivated more than two years.*

- tanaman yang berupa buah dan merupakan tanaman tahunan.
10. Tanaman sayuran tahunan adalah tanaman sumber vitamin, garam mineral, dan lain-lain yang dikonsumsi dari bagian tanaman yang berupa daun dan atau buah yang berumur lebih dari satu tahun.
 11. Luas panen tanaman hortikultura adalah luas tanaman sayuran, buah-buahan, biofarmaka, dan tanaman hias yang diambil hasilnya/dipanen pada periode pelaporan.
 12. Luas panen untuk tanaman sayuran adalah luas tanaman yang dipanen sekaligus/habis/dibongkar dan luas tanaman yang dipanen berkali-kali (lebih dari satu kali)/belum habis.
 13. Tanaman yang dipanen sekaligus/habis/dibongkar adalah tanaman yang sehabis panen langsung dibongkar/dicabut, terdiri dari bawang merah, bawang putih, bawang daun, kentang, kol/kubis, kembang kol, petsai/sawi, wortel, lobak, dan kacang merah.
 14. Tanaman yang dipanen berkali-kali (lebih dari satu kali)/belum habis adalah tanaman yang pemanenannya lebih dari satu kali dan biasanya dibongkar apabila panen terakhir sudah tidak memadai lagi, terdiri dari: kacang panjang, cabe besar, cabe rawit, jamur, tomat, terung, buncis, ketimun, labu siam, kangkung, bayam, melon, semangka, dan blewah.
- the form of fruit and more than one year of age.*
10. *Annual vegetable plants are plants which are the sources of vitamin, contained mineral salt, etc, consumed from the part of the plant in the form of vegetable and more than one year of age.*
 11. *Harvested area of horticulture is area which vegetable, fruit, medicinal and ornamental plant of crop harvested during the period of report.*
 12. *Harvested area of vegetables is area of entirely plant harvested/demolished and plant harvested several times/undemolished.*
 13. *Entirely plants harvested/demolished are plants usually harvested once and demolished to be substituted by other plants, consisting of: shallots, garlic, leeks, potato, cabbage, cauli flower, mustard green, carrots, chinese radish, and red kidney beans.*
 14. *Plants harvested several times/undemolished are plants usually harvested more than once and demolished in the case that the last harvest was economically not profitable. They consist of : yard long beans, chili, small chili, mushroom, tomatoes, egg plant, frech beans, cucumber, pumpkin/chajota, swamp cabbage, spinach, melon, watermelon, and blewah .*

15. Produksi hortikultura adalah hasil menurut bentuk produk dari setiap tanaman sayuran, buah-buahan, biofarmaka dan tanaman hias yang diambil berdasarkan luas yang dipanen/tanaman yang menghasilkan pada bulan/triwulan laporan.
16. Kawasan hutan adalah wilayah tertentu yang berupa hutan, yang ditunjuk dan atau ditetapkan oleh pemerintah untuk dipertahankan keberadaannya sebagai hutan tetap. Hal ini untuk menjamin kepastian hukum mengenai status kawasan hutan, letak batas dan luas suatu wilayah tertentu yang sudah ditunjuk menjadi kawasan hutan tetap.
17. Penunjukan kawasan hutan mencakup pula kawasan perairan yang menjadi bagian dari Kawasan Suaka Alam (KSA) dan Kawasan Pelestarian Alam (KPA).
18. Kawasan Suaka Alam (KSA) adalah kawasan dengan ciri khas tertentu, baik di darat maupun di perairan yang mempunyai fungsi pokok sebagai kawasan pengawetan keaneka-ragaman tumbuhan dan satwa serta ekosistemnya, yang juga berfungsi sebagai wilayah sistem penyangga kehidupan.
19. Kawasan Pelestarian Alam (KPA) adalah kawasan dengan ciri khas tertentu, baik di darat maupun di perairan yang mempunyai fungsi pokok perlindungan sistem penyangga kehidupan,
15. *Horticulture production is the standard production quantity form of vegetable, fruit, medicinal and ornamental plant based on harvested area/the number of production plants reported monthly/quarterly.*
16. *Forest area is a specific territory of forest ecosystem determined and or decided by the government as a permanent forest. Such decision is important to maintain the size of forest area and to ensure its legitimation and boundary demarcation of permanent forest.*
17. *The designation of forest area in some cases also cover inland water, coastal and marine ecosystem that may become part of Sanctuary Reserve Area (KSA) and Nature Conservation Area (KPA).*
18. *A Sanctuary Reserve Area is a specific terrestrial or aquatic area having specific criteria for preserving biodiversity plant and animal as well as ecosystem, which also serve as life support system.*
19. *A Nature Conservation area is a specific terrestrial or aquatic area whose main function is to serve life support system and preserve diversity of plant and animal species, as well as to provide a*

pengawetan keaneka- ragaman jenis tumbuhan dan satwa, serta pemanfaatan secara lestari sumber daya alam hayati dan ekosistemnya.

20. Berdasarkan Undang-Undang No. 41 Tahun 1999 tentang Kehutanan, kawasan hutan dibagi ke dalam kelompok Hutan Konservasi, Hutan Lindung, dan Hutan Produksi.
 21. Hutan Konservasi adalah kawasan hutan dengan ciri khas tertentu, yang mempunyai fungsi pokok pengawetan keanekaragaman tumbuhan dan satwa serta ekosistemnya.
 22. Hutan Lindung adalah kawasan hutan yang mempunyai fungsi pokok sebagai perlindungan sistem penyangga kehidupan untuk mengatur tata air, mencegah banjir, mengendalikan erosi, mencegah intrusi air laut, dan memelihara kesuburan tanah.
 23. Hutan Produksi adalah kawasan hutan yang mempunyai fungsi pokok memproduksi hasil hutan. Hutan produksi terdiri dari Hutan Produksi Tetap (HP), Hutan Produksi Terbatas (HPT), dan Hutan Produksi yang dapat dikonversi.
 24. Hutan Konservasi terdiri dari: Kawasan suaka alam berupa Cagar Alam (CA) dan Suaka Margasatwa (SM); kawasan pelestarian alam berupa Taman Nasional (TN), Taman Hutan Raya (THR), dan Taman Wisata
- sustainable utilization of living resources and their ecosystems.*
20. *In accordance to the Act on Forestry No. 41/1999, forest area is categorized as Conservation Forest, Protection Forest and Production Forest.*
 21. *Conservation Forest is a forest area having specific characteristic established for the purposes of conservation of animal and plant species as well as their ecosystem.*
 22. *Protection Forest is a forest area designated to serve life support system, maintain hydrological system, prevent of flood, erosion control, seawater intrusion, and maintain soil fertility.*
 23. *Production Forest is a forest area designated mainly to promote sustainable forest production. Production forest is classified as permanent production forest, limited production forest, and convertible production forest.*
 24. *Conservation Forest is divided into: Sanctuary Reserve area consists of Strict Nature Reserve and Wildlife Sanctuary. Nature conservation area consists of National Park (TN), Grand Forest Park (THR), and Nature Recreation Park (TWA);*

- Alam (TWA); Taman Buru (TB). Taman Buru adalah kawasan hutan yang ditetapkan sebagai tempat wisata berburu.
25. Pemanfaatan hasil hutan kayu adalah segala bentuk usaha yang memanfaatkan dan mengusahakan hasil hutan kayu dengan tidak merusak lingkungan dan tidak mengurangi fungsi pokok hutan. Kegiatan ini hanya dapat dilaksanakan pada areal hutan yang memiliki potensi untuk dilakukan kegiatan pemanfaatan hasil hutan kayu dan dapat dilaksanakan setelah diperoleh izin usaha.
26. Izin Usaha Pemanfaatan Hasil Hutan Kayu (IUPHHK) pada hutan alam adalah izin untuk memanfaatkan hutan produksi yang kegiatannya terdiri dari pemanenan atau penebangan, penanaman, pemeliharaan, pengamanan, pengolahan, dan pemasaran hasil hutan kayu. IUPHHK dapat diberikan kepada perorangan, koperasi, badan usaha swasta, dan BUMN/BUMD.
27. Produksi hasil hutan utama yang dihasilkan dari hutan adalah kayu bulat. Produksi kayu bulat ini dihasilkan dari hutan alam melalui kegiatan perusahaan Hak Pengusahaan Hutan (HPH/IUPHHK), kegiatan ijin pemanfaatan kayu (IPK) dalam rangka pembukaan wilayah hutan, pembangunan Hutan Tanaman Industri (HTI), serta kegiatan hutan rakyat.
- Game Hunting Park (TB)*
Game Hunting Park is forest area devoted for game hunting recreation.
25. *Commercial utilization of timber as forest product is activities to utilize timber without destructing the environment and undermining the main functions of the forest area. Those activities could only be executed in forest area with high commercial timber value with license.*
26. *The license to commercially utilize timber in natural forest is license to utilize production forest for which the activities consist of harvesting or felling, planting, tending, protecting, processing, and marketing. The license could be granted to individuals, cooperatives, private companies, state-owned enterprises/local government-owned enterprises.*
27. *The main product of commercial forest operation is log. The log is harvested from various sources such as natural forest granted to concessionaires (IUPHHK/HPH), land clearing activities (IPK), industrial forest plantation (HTI) and community forest.*

28. Kayu Gergajian merupakan kayu hasil konversi kayu bulat dengan menggunakan mesin gergaji, mempunyai bentuk yang teratur dengan sisi-sisi sejajar dan sudut-sudutnya siku dengan ketebalan tidak lebih dari 6 cm dan kadar air tidak lebih dari 18 persen. Kayu gergajian yang diolah langsung dari kayu bulat, wajib didukung dengan dokumen yang sah.
29. Data populasi ternak dan pemotongan ternak bersumber dari Dinas Peternakan Provinsi Bengkulu
30. Data statistik perikanan merupakan data sekunder yang bersumber dari Dinas Kelautan dan Perikanan Provinsi Bengkulu Statistik perikanan dibedakan atas data Perikanan Tangkap dan Perikanan Budidaya. Perikanan Tangkap diklasifikasikan atas penangkapan ikan di laut dan penangkapan ikan di perairan umum.
31. Rumah Tangga Perikanan Tangkap adalah rumah tangga yang melakukan kegiatan penangkapan ikan/binatang air lainnya/tanaman air dengan tujuan sebagian/seluruh hasilnya untuk dijual.
28. *Sawn Timber Constitutes a sawmill product derived from logs as raw material. The product is characterized with regular forms having parallel sides at right angle to each other, thickness not more than 6 cm and moisture content not to exceed 18 percent. Sawn timber produced directly from logs must be certified by a legal document.*
29. *Data of domestic livestock population are obtain from The Livestock Service of Bengkulu Province*
30. *Fishery Statistics are secondary data obtained from The Maritime Affairs and Fisheries Service of Bengkulu Province. Fishery statistics are categorized into capture fisheries and aquaculture. Capture fisheries are further classified into marine capture fisheries and inland open water capture fisheries.*
31. *A capture fishery household is a household conducting activities in catching fishes/other aquatic animals/aquatic plants, for which the products are wholly or partly to be sold.*

ULASAN

DESCRIPTION

Tanaman Pangan

Sektor pertanian berperan penting dalam perekonomian Provinsi Bengkulu karena merupakan sektor utama yang memberikan peranan terbesar dalam pembentukan Produk Domestik Regional Bruto (PDRB). Pada tahun 2021 peranan sektor pertanian terhadap PDRB Provinsi Bengkulu adalah 28,20 persen dengan nominal 22.445,16 miliar rupiah (atas dasar harga berlaku). Cakupan kegiatan pertanian terdiri dari beberapa jenis kegiatan yaitu pertanian, peternakan, perburuan dan jasa pertanian, kehutanan dan penebangan kayu serta perikanan.

Pada tahun 2021, luas panen tanaman padi di Provinsi Bengkulu sebesar 56.721,13 hektar dengan produktivitasnya sebesar 48,09 quintal/hektar. Metode baru yang digunakan dalam penghitungan produksi padi adalah Kerangka Sampel Area. Berdasarkan survei tersebut, produksi padi di Provinsi Bengkulu sebesar 272.772,61 ton dan produksi berasnya 170.137,35 ton.

Hortikultura

Provinsi Bengkulu juga mempunyai keragaman produksi tanaman hortikultura seperti sayuran dan buah-buahan. Selain sayuran dan buah-buahan, juga terdapat tanaman hias dan tanaman biofarmaka. Jenis tanaman hias yang ada antara lain anggrek, krisan, mawar, dan sedap

Food Crops

The agricultural sector plays an important role in the economy of Bengkulu Province because it is the main sector that provides the greatest share in the calculation of Gross Regional Domestic Product (GRDP). In 2021, the share of the agricultural sector to GRDP was 28.20 percent, with a nominal value of 22,445.16 billion rupiahs (at current prices). The agricultural activities consisted of several activities, such as agriculture, livestock, animal hunting, agricultural services, forestry and logging, and fisheries.

In 2021, the harvested area of rice in Bengkulu Province was 56,721.13 hectares with a productivity of 48.09 quintal/hectare. The new method used in calculating rice production is the Sample Area Framework. Based on the survey, paddy production in Bengkulu Province was 272,772.61 tons, and rice production was 170,137.35 tons.

Horticulture

Bengkulu Province also has a diversity of horticultural crop production such as vegetables and fruits. Besides vegetables and fruits, there are also ornamental plants and biopharma plants. Ornamental plants include orchids, chrysanthemums, roses, and tuberoses. While biopharma plants

malam. Sedangkan jenis tanaman biofarmaka yang menghasilkan antara lain jahe, kencur, lengkuas, dan kunyit.

Perkebunan

Dukungan luas wilayah dan kondisi lahan di Provinsi Bengkulu terhadap komoditas tanaman perkebunan menjadikan wilayah ini banyak yang dimanfaatkan sebagai lahan perkebunan. Selain dikelola oleh perusahaan pemerintah (Perkebunan Nusantara), terdapat juga perkebunan yang dimiliki dan dikelola rakyat. Komoditi yang dihasilkan antara lain kelapa sawit, karet, kopi, dan lain-lain. Data perkebunan rakyat yang ditampilkan pada publikasi ini adalah data tahun 2021 yang bersumber dari Dinas Tanaman Pangan, Hortikultura, dan Perkebunan Provinsi Bengkulu. Pada tahun 2021, kelapa sawit, karet, dan kopi merupakan komoditas unggulan dengan produksi masing-masing 189,87 ribu ton, 106,19 ribu ton, dan 62,07 ribu ton.

Peternakan

Hewan ternak dibagi dalam dua kelompok yaitu ternak besar dan ternak kecil serta unggas. Hewan yang masuk kategori ternak besar adalah sapi perah, sapi, kerbau, dan kuda. Sedangkan hewan yang masuk kategori ternak kecil dan unggas adalah kambing, domba, babi, itik, ayam ras, dan ayam kampung. Tahun 2021 populasi sapi perah sebanyak 274 ekor, sementara sapi potong, kerbau, dan kuda populasinya masing-

include ginger, aromatic ginger, greater galangal, and turmeric.

Plantation

The vast area and good condition of the lands in Bengkulu Province for plantation crops commodity make the region used very often as plantation lands. Besides being managed by the Government's Company (Perkebunan Nusantara), some were also owned and managed by the people. The commodities produced include palm oil, rubber, coffee, etc. The data of Public Plantation published in this book is the data from the year 2020 from the Department of Food Crops, Horticulture, and Plantations of Bengkulu Province. In 2021, palm oil, rubber, and coffee were the leading commodities with a production of 189.87 thousands tons, 106.19 thousands tons, and 62.07 thousands tons respectively.

Livestock

Livestock is divided into large livestock, and small livestock and poultry. The animals categorized as large livestock are dairy cattle, beef cattle, buffaloes, and horses. Meanwhile, animals categorized as small livestock and poultry are goats, sheep, pigs, ducks, broiler chickens, and native chickens. In general, the population of large livestock had increased compared to that of the previous year. In 2021, the population of dairy cattle was 274 heads, while the

masing sebanyak 164.780 ekor, 31.473 ekor, dan 46 ekor, secara umum mengalami peningkatan dibanding tahun sebelumnya dimana sapi perah sebanyak 283 ekor, sementara sapi potong, kerbau, dan kuda populasinya masing-masing sebanyak 154.405 ekor, 28.975 ekor, dan 52 ekor.

Kehutanan

Pada tahun 2021 total luas kawasan hutan di Provinsi Bengkulu sebesar 924.631,12 hektar, yang terdiri atas: kawasan suaka alam 462.964,6 hektar, hutan lindung 250.749,93 hektar, hutan produksi terbatas 173.281,11 hektar, hutan produksi tetap 25.872,80 hektar, hutan fungsi khusus atau konservasi 11.762,68 hektar. Produksi hasil hutan di wilayah ini adalah kayu bulat sebanyak 3.835 m³.

Perikanan

Produksi perikanan tangkap di Provinsi Bengkulu dibagi menjadi tiga yaitu perikanan tangkap di laut, perikanan perairan umum daratan. Pada tahun 2021, produksi perikanan yang terbesar berasal dari perikanan tangkap di laut dengan produksi sebesar 68.070 ton dengan nilai 2.532,355 miliar rupiah, sedangkan perikanan perairan umum daratan memiliki hasil produksi sebesar 1.921 ton dengan nilai 54,079 miliar rupiah.

population of beef cattle, buffaloes, and horses was respectively 164,780 heads, 31,473 thousand heads and 46 heads, an increase compared to that of the previous year. In the previous year, the population of dairy cows was 283 heads, while the population of beef cattle, buffaloes, and horses was 154,405 heads, 28,975 heads, and 52 heads respectively.

Forestry

In 2021 the total area of forest in Bengkulu Province was 924,631.12 hectares, consisting of: natural reserve area 462,964.6 hectares, protected forest 250,749.93 hectares, limited production forest 173,281.11 hectares, permanent production forest 25,872.80 hectares, special function forest or conservation 11,762.68 hectares. The production of forest products in this region is round wood 3,835 m³.

Fishery

Capture-fishery production in Bengkulu Province is divided into marine capture fisheries and inland public water fisheries. In 2021, the largest fishery production came from marine capture fisheries with a total production of 68,070 tons and with a production value of 2,532.355 billion rupiahs. Meanwhile, fisheries of inland public water had a total production of 1,921 tons with a production value of 54.079 billion rupiahs.

Gambar 5.1
Figures

Produksi Karet menurut Kabupaten/Kota di Provinsi Bengkulu, 2021
Production of Rubber by Regency/Municipality in Bengkulu Province, 2021

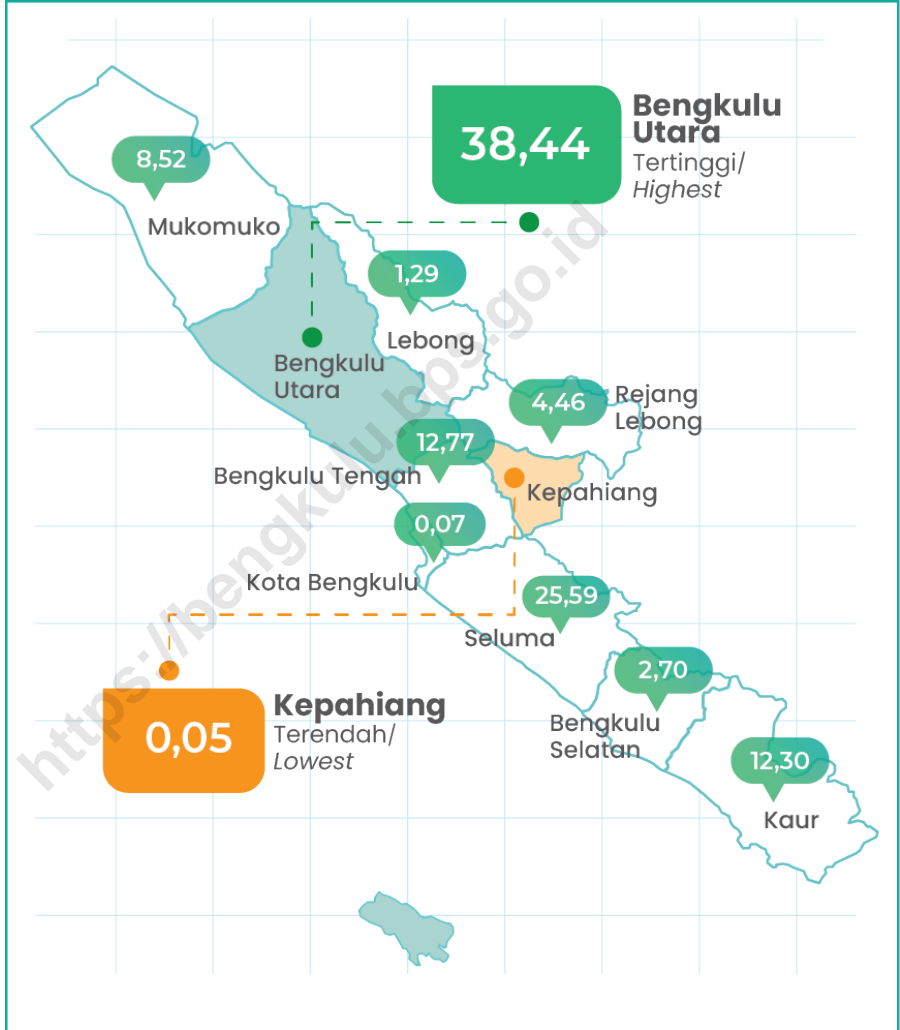

Catatan/Note: Data perkebunan hanya mencakup perkebunan rakyat/Data is based on smallholder plantation
 Sumber/Source: Dinas Tanaman Pangan, Hortikultura dan Perkebunan Provinsi Bengkulu / Food Crops, Horticulture and Plantation Office of Bengkulu Province

Gambar 5.2 Populasi Sapi Potong menurut Kabupaten/Kota di Provinsi Bengkulu, 2021
Figures 5.2 Population of Beef Cattle by Regency/Municipality in Bengkulu Province, 2021



Catatan/Note: -
 Sumber/Source: Kementerian Pertanian (Direktorat Jenderal Peternakan dan Kesehatan Hewan)/Ministry of Agriculture (Directorate General of Livestock and Animal Health Service)

5.1 TANAMAN PANGAN FOOD CROPS

Tabel 5.1.1 **Luas Panen, Produktivitas, dan Produksi Padi¹ Menurut Kabupaten/Kota di Provinsi Bengkulu, 2020 dan 2021^{x,2}**
Harvested Area, Yield, and Production of Paddy¹ by Regency/Municipality in Bengkulu Province, 2020 and 2021^{x,2}

Kabupaten/Kota Regency/Municipality	Luas Panen (ha) Harvested Area (ha)		Produktivitas (ku/ha) Yield (qu/ha)	
	2020	2021 ^x	2020	2021 ^x
(1)	(2)	(3)	(4)	(5)
Bengkulu Selatan	13 661,95	12 080,71	43,55	46,67
Rejang Lebong	5 181,95	5 643,56	52,93	52,58
Bengkulu Utara	5 111,21	3 924,75	45,72	44,08
Kaur	7 525,22	5 588,95	40,14	42,74
Seluma	11 628,61	11 381,84	37,63	41,57
Mukomuko	6 322,81	3 792,80	58,68	57,93
Lebong	8 222,23	7 980,00	50,96	60,15
Kepahiang	3 479,20	3 247,13	46,76	46,36
Bengkulu Tengah	1 787,44	1 847,02	39,51	38,83
Kota Bengkulu	1 216,66	1 234,37	51,34	48,76
Provinsi Bengkulu	64 137,28	56 721,13	45,66	48,09

Lanjutan Tabel/Continued Table 5.1.1

Kabupaten/Kota Regency/Municipality	Produksi ¹ (ton) Production ¹ (ton)	
	2020	2021 ^x
(1)	(6)	(7)
Bengkulu Selatan	59 492,21	56 382,58
Rejang Lebong	27 427,83	29 674,45
Bengkulu Utara	23 366,52	17 300,23
Kaur	30 209,16	23 889,28
Seluma	43 757,74	47 311,71
Mukomuko	37 105,13	21 970,75
Lebong	41 898,04	47 997,94
Kepahiang	16 270,19	15 053,90
Bengkulu Tengah	7 061,38	7 172,61
Kota Bengkulu	6 245,84	6 019,16
Provinsi Bengkulu	292 834,04	272 772,61

Catatan/Note: ¹ Kualitas produksi gabah kering giling/The production form is dry unhusked paddy

² Luas panen Oktober–Desember 2021 adalah angka potensi hasil KSA September 2021; produksi September–Desember 2021 dihitung berdasarkan produktivitas September–Desember 2020/Harvested area in October–December 2021 is a potential figure based on the ASF results in September 2021; production in September–December 2021 is calculated based on the yield of paddy (productivity) in September–December 2020

Sumber/Source: BPS, Survei Kerangka Sampel Area (KSA)/BPS-Statistics Indonesia, Area Sampling Frame (ASF) Survey

Tabel
Table 5.1.2**Produksi Padi¹ dan Beras Menurut Kabupaten/Kota di Provinsi Bengkulu, 2020 dan 2021^{x,2}**
Paddy and Rice Production¹ by Regency/Municipality in Bengkulu Province, 2020 and 2021^{x,2}

Kabupaten/Kota Regency/Municipality	Produksi Padi ¹ (ton) <i>Paddy Production¹ (ton)</i>		Produksi Beras (ton) <i>Rice Production (ton)</i>	
	2020	2021 [*]	2020	2021 [*]
(1)	(2)	(3)	(4)	(5)
Bengkulu Selatan	59 492,21	56 382,58	34 088,87	32 307,08
Rejang Lebong	27 427,83	29 674,45	15 716,06	17 003,37
Bengkulu Utara	23 366,52	17 300,23	13 388,95	9 912,97
Kaur	30 209,16	23 889,28	17 309,76	13 688,50
Seluma	43 757,74	47 311,71	25 073,06	27 109,48
Mukomuko	37 105,13	21 970,75	21 261,16	12 589,18
Lebong	41 898,04	47 997,94	24 007,48	27 502,70
Kepahiang	16 270,19	15 053,90	9 322,77	8 625,84
Bengkulu Tengah	7 061,38	7 172,61	4 046,18	4 109,87
Kota Bengkulu	6 245,84	6 019,16	3 578,85	3 448,95
Provinsi Bengkulu	292 834,04	272 772,61	167 793,14	156 297,94

Catatan/Note: ¹ Kualitas produksi gabah kering giling/*The production form is dry unhusked paddy*

² Produksi September–Desember 2021 dihitung berdasarkan produktivitas September–Desember 2020, luas panen realisasi September 2021, dan angka potensi luas panen Oktober–Desember 2021 hasil KSA September 2021/*Production in September–December 2021 is calculated based on the yield of paddy (productivity) in September–December 2020, the realized harvested area in September 2021, and the potential figures of harvested area for October–December 2021*

Sumber/Source: BPS, Survei Kerangka Sampel Area (KSA)/BPS-Statistics Indonesia, Area Sampling Frame (ASF) Survey

Tabel 5.1.3 **Produksi Jagung¹ dan Kedelai² Menurut Kabupaten/Kota di Provinsi Bengkulu, 2015**
Production of Maize¹ and Soybeans² by Regency/ Municipality in Bengkulu Province, 2015

Kabupaten/Kota Regency/Municipality	Produksi Jagung(ton) Maize Production (ton)	Produksi Kedelai (ton) Soybeans Production (ton)
(1)	(2)	(3)
Bengkulu Selatan	8 273,00	184,00
Rejang Lebong	19 623,00	1 378,00
Bengkulu Utara	10 579,00	768,00
Kaur	1 318,00	432,00
Seluma	1 747,00	1 271,00
Mukomuko	6 111,00	205,00
Lebong	214,00	1,00
Kepahiang	4 491,00	695,00
Bengkulu Tengah	208,00	454,00
Kota Bengkulu	221,00	...
Provinsi Bengkulu	52 785,00	5 388,00

Catatan/Note: ¹ Kualitas produksi jagung pipilan kering/*The production form is dry loose maize*

² Kualitas produksi kedelai biji kering/*The production form is dry shells soybean*

Sumber/Source: BPS, Laporan Statistik Pertanian/BPS-Statistics Indonesia, *Agriculture Statistic Report of Food Crops*

5.2 HORTIKULTURA HORTICULTURE

Tabel 5.2.1 **Luas Panen Tanaman Sayuran Menurut Kabupaten/Kota dan Jenis Tanaman di Provinsi Bengkulu (ha), 2020 dan 2021**
Harvested Area of Vegetables by Regency/Municipality and Kind of Plant in Bengkulu Province (ha), 2020 and 2021

Kabupaten/Kota Regency/Municipality	Bawang Daun Scallion (ha)		Bawang Merah Shallot (ha)	
	2020	2021*	2020	2021*
(1)	(2)	(3)	(4)	(5)
Bengkulu Selatan	4	22	-	-
Rejang Lebong	1 824	1 876	44	22
Bengkulu Utara	56	31	6	3
Kaur	105	91	4	7
Seluma	-	-	-	-
Mukomuko	-	4	28	46
Lebong	20	32	-	2
Kepahiang	106	104	115	95
Bengkulu Tengah	6	4	-	-
Kota Bengkulu	-	1	-	1
Provinsi Bengkulu	2 121	2 165	197	175

Lanjutan Tabel/*Continued Table 5.2.1*

Kabupaten/Kota <i>Regency/Municipality</i>	Bawang Putih <i>Garlic</i> (ha)		Bayam <i>Spinach</i> (ha)	
	2020	2021*	2020	2021*
(1)	(6)	(7)	(8)	(9)
Bengkulu Selatan	-	-	22	24
Rejang Lebong	100	35	26	10
Bengkulu Utara	-	-	155	102
Kaur	-	-	140	207
Seluma	-	-	45	33
Mukomuko	-	-	187	111
Lebong	1	15	-	7
Kepahiang	194	21	1	-
Bengkulu Tengah	-	-	163	223
Kota Bengkulu	-	-	135	162
Provinsi Bengkulu	295	71	874	879

Lanjutan Tabel/*Continued Table 5.2.1*

Kabupaten/Kota <i>Regency/Municipality</i>	Blewah <i>Blewah</i> (ha)		Buncis <i>String Bean</i> (ha)	
	2020	2021*	2020	2021*
(1)	(10)	(11)	(12)	(13)
Bengkulu Selatan	-	-	16	26
Rejang Lebong	-	-	1 305	1 341
Bengkulu Utara	-	-	48	36
Kaur	-	-	11	44
Seluma	-	-	17	16
Mukomuko	-	-	1	0
Lebong	-	-	9	31
Kepahiang	-	-	94	136
Bengkulu Tengah	-	-	5	-
Kota Bengkulu	2	-	-	-
Provinsi Bengkulu	2	-	1 506	1 630

Lanjutan Tabel/*Continued Table 5.2.1*

Kabupaten/Kota <i>Regency/Municipality</i>	Cabai Besar <i>Chili/Big Chili</i> (ha)		Cabai Rawit <i>Chili/Cayenne Pepper</i> (ha)	
	2020	2021*	2020	2021*
(1)	(14)	(15)	(16)	(17)
Bengkulu Selatan	72	107	27	36
Rejang Lebong	4 455	4 899	1 732	2 057
Bengkulu Utara	255	244	138	95
Kaur	272	313	165	151
Seluma	149	131	62	47
Mukomuko	225	245	71	58
Lebong	207	160	47	51
Kepahiang	760	702	378	362
Bengkulu Tengah	100	46	60	28
Kota Bengkulu	15	24	7	6
Provinsi Bengkulu	6 510	6 870	2 687	2 891

Lanjutan Tabel/*Continued Table 5.2.1*

Kabupaten/Kota <i>Regency/Municipality</i>	Jamur <i>Mushrooms</i> (m ²)		Kacang Merah <i>Red Beans</i> (ha)	
	2020	2021*	2020	2021*
(1)	(18)	(19)	(20)	(21)
Bengkulu Selatan	-	-	-	-
Rejang Lebong	-	-	209	-
Bengkulu Utara	25	12	1	-
Kaur	4	5	-	-
Seluma	-	-	-	-
Mukomuko	-	-	-	-
Lebong	-	-	17	-
Kepahiang	98	13 340	21	-
Bengkulu Tengah	286	102	3	-
Kota Bengkulu	1 180	5 372	-	-
Provinsi Bengkulu	1 593	18 831	251	-

Lanjutan Tabel/*Continued Table 5.2.1*

Kabupaten/Kota Regency/Municipality	Kacang Panjang Long Beans (ha)		Kangkung Water Spinach (ha)	
	2020	2021*	2020	2021*
(1)	(22)	(23)	(24)	(25)
Bengkulu Selatan	105	103	34	44
Rejang Lebong	991	975	119	103
Bengkulu Utara	217	181	193	150
Kaur	288	334	224	293
Seluma	106	141	61	71
Mukomuko	120	92	183	119
Lebong	16	24	4	9
Kepahiang	86	116	6	2
Bengkulu Tengah	105	44	179	226
Kota Bengkulu	68	59	169	196
Provinsi Bengkulu	2 101	2 069	1 172	1 212

Lanjutan Tabel/*Continued Table 5.2.1*

Kabupaten/Kota <i>Regency/Municipality</i>	Kembang Kol <i>Cauliflower</i> (ha)		Kentang <i>Potato</i> (ha)	
	2020	2021*	2020	2021*
(1)	(26)	(27)	(28)	(29)
Bengkulu Selatan	-	-	-	-
Rejang Lebong	799	848	244	243
Bengkulu Utara	-	-	-	-
Kaur	3	-	-	-
Seluma	-	-	-	-
Mukomuko	-	-	-	-
Lebong	-	-	-	-
Kepahiang	1	21	21	20
Bengkulu Tengah	-	-	-	-
Kota Bengkulu	-	-	-	-
Provinsi Bengkulu	803	869	265	263

Lanjutan Tabel/*Continued Table 5.2.1*

Kabupaten/Kota <i>Regency/Municipality</i>	Ketimun <i>Cucumber</i> (ha)		Kubis <i>Cabbage</i> (ha)	
	2020	2021*	2020	2021*
(1)	(30)	(31)	(32)	(33)
Bengkulu Selatan	89	93	-	-
Rejang Lebong	881	934	1 991	2 109
Bengkulu Utara	172	116	-	-
Kaur	254	305	-	-
Seluma	61	56	-	-
Mukomuko	99	56	-	-
Lebong	8	17	1	-
Kepahiang	53	123	47	54
Bengkulu Tengah	48	20	-	-
Kota Bengkulu	40	48	-	-
Provinsi Bengkulu	1 705	1 768	2 039	2 163

Lanjutan Tabel/*Continued Table 5.2.1*

Kabupaten/Kota <i>Regency/Municipality</i>	Labu Siam <i>Chayote</i> (ha)		Lobak <i>Radish</i> (ha)	
	2020	2021*	2020	2021*
(1)	(34)	(35)	(36)	(37)
Bengkulu Selatan	-	-	-	-
Rejang Lebong	303	380	-	-
Bengkulu Utara	3	1	-	-
Kaur	-	4	-	-
Seluma	-	2	-	-
Mukomuko	-	1	-	-
Lebong	3	7	-	-
Kepahiang	44	36	-	-
Bengkulu Tengah	8	2	-	-
Kota Bengkulu	-	-	-	-
Provinsi Bengkulu	361	432	-	-

Lanjutan Tabel/*Continued Table 5.2.1*

Kabupaten/Kota <i>Regency/Municipality</i>	Melon <i>Melon</i> (ha)		Paprika <i>Bell Pepper</i> (ha)	
	2020	2021*	2020	2021*
(1)	(38)	(39)	(40)	(41)
Bengkulu Selatan	7	9	-	-
Rejang Lebong	-	-	-	-
Bengkulu Utara	18	2	-	-
Kaur	9	15	-	-
Seluma	61	38	-	-
Mukomuko	-	2	-	-
Lebong	-	7	-	-
Kepahiang	-	-	-	-
Bengkulu Tengah	26	7	-	-
Kota Bengkulu	8	12	-	-
Provinsi Bengkulu	129	91	-	-

Lanjutan Tabel/*Continued Table 5.2.1*

Kabupaten/Kota Regency/Municipality	Petsai/Sawi Chinese Cabbage/Mustard Green (ha)		Semangka Water Melon (ha)	
	2020	2021*	2020	2021*
(1)	(42)	(43)	(44)	(45)
Bengkulu Selatan	-	-	46	40
Rejang Lebong	2 197	2 344	-	-
Bengkulu Utara	9	9	66	23
Kaur	12	41	67	93
Seluma	-	-	62	42
Mukomuko	14	11	8	19
Lebong	5	25	-	4
Kepahiang	61	67	-	1
Bengkulu Tengah	-	1	12	8
Kota Bengkulu	103	120	2	2
Provinsi Bengkulu	2 401	2 617	263	232

Lanjutan Tabel/*Continued Table 5.2.1*

Kabupaten/Kota <i>Regency/Municipality</i>	Stroberi <i>Strawberry</i> (ha)		Terung <i>Eggplant</i> (ha)	
	2020	2021*	2020	2021*
(1)	(46)	(47)	(48)	(49)
Bengkulu Selatan	-	-	87	95
Rejang Lebong	11	19	1 935	2 139
Bengkulu Utara	-	-	194	162
Kaur	-	-	253	296
Seluma	-	-	138	136
Mukomuko	-	-	120	77
Lebong	-	-	26	34
Kepahiang	-	-	127	208
Bengkulu Tengah	-	-	77	28
Kota Bengkulu	-	-	55	51
Provinsi Bengkulu	11	19	3 012	3 225

Lanjutan Tabel/*Continued Table 5.2.1*

Kabupaten/Kota <i>Regency/Municipality</i>	Tomat <i>Tomato</i> (ha)		Wortel <i>Carrot</i> (ha)	
	2020	2021*	2020	2021*
(1)	(50)	(51)	(52)	(53)
Bengkulu Selatan	51	68	-	-
Rejang Lebong	2 514	2 762	1 599	1 680
Bengkulu Utara	116	79	-	-
Kaur	195	234	-	-
Seluma	40	42	-	-
Mukomuko	92	39	-	-
Lebong	18	33	-	4
Kepahiang	133	231	29	29
Bengkulu Tengah	31	11	-	-
Kota Bengkulu	27	30	-	-
Provinsi Bengkulu	3 217	3 529	1 628	1 713

Catatan/*Note*: ...Sumber/*Source*: BPS, Statistik Pertanian Hortikultura SPH-SBS/BPS-Statistics Indonesia, *Agricultural Statistic for Horticulture SPH-SBS*

Tabel
Table 5.2.2

Produksi Tanaman Sayuran Menurut Kabupaten/Kota dan Jenis Tanaman di Provinsi Bengkulu (kuintal), 2020 dan 2021*
Production of Vegetables by Regency/Municipality and Kind of Plant in Bengkulu Province (kuintal), 2020 and 2021*

Kabupaten/Kota Regency/Municipality	Bawang Daun Scallion (kw/qui)		Bawang Merah Shallot (kw/qui)	
	2020	2021*	2020	2021*
(1)	(2)	(3)	(4)	(5)
Bengkulu Selatan	20	145	-	-
Rejang Lebong	167 808	173 132	2 716	1 357
Bengkulu Utara	1 868	582	360	135
Kaur	472	333	14	33
Seluma	-	-	-	-
Mukomuko	-	34	795	1 528
Lebong	239	194	-	13
Kepahiang	6 731	9 839	7 649	6 825
Bengkulu Tengah	56	23	-	-
Kota Bengkulu	-	6	-	10
Provinsi Bengkulu	177 194	184 287	11 534	9 901

Lanjutan Tabel/*Continued Table 5.2.2*

Kabupaten/Kota <i>Regency/Municipality</i>	Bawang Putih <i>Garlic</i> (kw/qui)		Bayam <i>Spinach</i> (kw/qui)	
	2020	2021*	2020	2021*
(1)	(6)	(7)	(8)	(9)
Bengkulu Selatan	-	-	78	153
Rejang Lebong	5 161	1 747	782	253
Bengkulu Utara	-	-	3 650	2 637
Kaur	-	-	627	889
Seluma	-	-	181	143
Mukomuko	-	-	1 676	930
Lebong	7	59	-	48
Kepahiang	4 538	713	5	-
Bengkulu Tengah	-	-	797	880
Kota Bengkulu	-	-	900	1 235
Provinsi Bengkulu	9 706	2 519	8 696	7 168

Lanjutan Tabel/*Continued Table 5.2.2*

Kabupaten/Kota <i>Regency/Municipality</i>	Blewah <i>Blewah</i> (kw/ <i>qui</i>)		Buncis <i>String Bean</i> (kw/ <i>qui</i>)	
	2020	2021*	2020	2021*
(1)	(10)	(11)	(12)	(13)
Bengkulu Selatan	-	-	142	188
Rejang Lebong	-	-	265 553	277 218
Bengkulu Utara	-	-	1 560	1 485
Kaur	-	-	76	174
Seluma	-	-	60	141
Mukomuko	-	-	4	2
Lebong	-	-	135	328
Kepahiang	-	-	8 544	18 417
Bengkulu Tengah	-	-	10	-
Kota Bengkulu	105	-	-	-
Provinsi Bengkulu	105	-	276 084	297 954

Lanjutan Tabel/*Continued Table 5.2.2*

Kabupaten/Kota <i>Regency/Municipality</i>	Cabai Besar <i>Chili/Big Chili</i> (kw/qui)		Cabai Rawit <i>Chili/Cayenne Pepper</i> (kw/qui)	
	2020	2021*	2020	2021*
(1)	(14)	(15)	(16)	(17)
Bengkulu Selatan	678	1 369	470	387
Rejang Lebong	309 030	334 817	79 863	96 580
Bengkulu Utara	5 398	4 558	2 610	2 133
Kaur	3 616	4 256	2 402	2 445
Seluma	4 153	5 528	833	1 163
Mukomuko	9 701	9 598	1 645	1 061
Lebong	1 683	2 815	363	684
Kepahiang	59 561	123 523	25 279	57 801
Bengkulu Tengah	2 029	491	1 142	288
Kota Bengkulu	528	729	150	185
Provinsi Bengkulu	396 377	487 684	114 757	162 726

Lanjutan Tabel/*Continued Table 5.2.2*

Kabupaten/Kota <i>Regency/Municipality</i>	Jamur <i>Mushrooms</i> (kg)		Kacang Merah <i>Red Beans</i> (kw/qui)	
	2020	2021*	2020	2021*
(1)	(18)	(19)	(20)	(21)
Bengkulu Selatan	-	-	-	-
Rejang Lebong	-	-	10 124	-
Bengkulu Utara	17	12	30	-
Kaur	30	8	-	-
Seluma	-	-	-	-
Mukomuko	-	-	-	-
Lebong	-	-	234	-
Kepahiang	781	26 160	1 350	-
Bengkulu Tengah	579	102	21	-
Kota Bengkulu	8 897	1 202	-	-
Provinsi Bengkulu	10 304	27 484	11 759	-

Lanjutan Tabel/*Continued Table 5.2.2*

Kabupaten/Kota Regency/Municipality	Kacang Panjang Long Beans (kw/qui)		Kangkung Water Spinach (kw/qui)	
	2020	2021*	2020	2021*
(1)	(22)	(23)	(24)	(25)
Bengkulu Selatan	754	937	175	348
Rejang Lebong	33 454	32 100	18 965	17 157
Bengkulu Utara	2 808	2 819	4 594	3 882
Kaur	2 094	2 308	1 309	1 414
Seluma	664	841	264	352
Mukomuko	1 518	1 149	1 718	1 126
Lebong	257	480	232	91
Kepahiang	6 128	21 007	92	200
Bengkulu Tengah	1 914	480	1 123	897
Kota Bengkulu	1 385	1 145	1 225	1 483
Provinsi Bengkulu	50 976	63 265	29 697	26 950

Lanjutan Tabel/*Continued Table 5.2.2*

Kabupaten/Kota <i>Regency/Municipality</i>	Kembang Kol <i>Cauliflower</i> (kw/qui)		Kentang <i>Potato</i> (kw/qui)	
	2020	2021*	2020	2021*
(1)	(26)	(27)	(28)	(29)
Bengkulu Selatan	-	-	-	-
Rejang Lebong	118 089	125 334	33 850	33 437
Bengkulu Utara	-	-	-	-
Kaur	8	-	-	-
Seluma	-	-	-	-
Mukomuko	-	-	-	-
Lebong	-	-	-	-
Kepahiang	65	1 570	2 285	2 290
Bengkulu Tengah	-	-	-	-
Kota Bengkulu	-	-	-	-
Provinsi Bengkulu	118 162	126 904	36 135	35 727

Lanjutan Tabel/*Continued Table 5.2.2*

Kabupaten/Kota <i>Regency/Municipality</i>	Ketimun <i>Cucumber</i> (kw/qui)		Kubis <i>Cabbage</i> (kw/qui)	
	2020	2021*	2020	2021*
(1)	(30)	(31)	(32)	(33)
Bengkulu Selatan	686	1 160	-	-
Rejang Lebong	100 236	104 777	723 532	761 494
Bengkulu Utara	5 930	4 771	-	-
Kaur	2 496	1 641	-	-
Seluma	221	375	-	-
Mukomuko	1 419	796	-	-
Lebong	169	301	2	-
Kepahiang	5 067	30 072	5 640	5 400
Bengkulu Tengah	3 649	365	-	-
Kota Bengkulu	1 030	987	-	-
Provinsi Bengkulu	120 903	145 244	729 174	766 894

Lanjutan Tabel/*Continued Table 5.2.2*

Kabupaten/Kota <i>Regency/Municipality</i>	Labu Siam <i>Chayote</i> (kw/ <i>qui</i>)		Lobak <i>Radish</i> (kw/ <i>qui</i>)	
	2020	2021*	2020	2021*
(1)	(34)	(35)	(36)	(37)
Bengkulu Selatan	-	-	-	-
Rejang Lebong	89 315	112 549	-	-
Bengkulu Utara	160	10	-	-
Kaur	-	27	-	-
Seluma	-	6	-	-
Mukomuko	-	18	-	-
Lebong	209	104	-	-
Kepahiang	35 497	44 663	-	-
Bengkulu Tengah	53	6	-	-
Kota Bengkulu	-	-	-	-
Provinsi Bengkulu	125 234	157 383	-	-

Lanjutan Tabel/*Continued Table 5.2.2*

Kabupaten/Kota <i>Regency/Municipality</i>	Melon <i>Melon</i> (kw/qui)		Paprika <i>Bell Pepper</i> (kw/qui)	
	2020	2021*	2020	2021*
(1)	(38)	(39)	(40)	(41)
Bengkulu Selatan	680	188	-	-
Rejang Lebong	-	-	-	-
Bengkulu Utara	2 071	95	-	-
Kaur	85	98	-	-
Seluma	2 670	999	-	-
Mukomuko	-	126	-	-
Lebong	-	445	-	-
Kepahiang	-	-	-	-
Bengkulu Tengah	585	116	-	-
Kota Bengkulu	872	637	-	-
Provinsi Bengkulu	6 963	2 705	-	-

Lanjutan Tabel/*Continued Table 5.2.2*

Kabupaten/Kota Regency/Municipality	Petsai/Sawi Chinese Cabbage/Mustard Green (kw/qui)		Semangka Water Melon (kw/qui)	
	2020	2021*	2020	2021*
(1)	(42)	(43)	(44)	(45)
Bengkulu Selatan	-	-	2 961	847
Rejang Lebong	326 923	348 762	-	-
Bengkulu Utara	270	150	5 648	1 309
Kaur	37	94	1 549	776
Seluma	-	-	1 862	1 230
Mukomuko	112	107	1 506	1 171
Lebong	248	185	-	178
Kepahiang	5 484	5 990	-	200
Bengkulu Tengah	-	8	397	60
Kota Bengkulu	1 011	1 012	136	89
Provinsi Bengkulu	334 085	356 308	14 059	5 860

Lanjutan Tabel/*Continued Table 5.2.2*

Kabupaten/Kota <i>Regency/Municipality</i>	Stroberi <i>Strawberry</i> (kw/qui)		Terung <i>Eggplant</i> (kw/qui)	
	2020	2021*	2020	2021*
(1)	(46)	(47)	(48)	(49)
Bengkulu Selatan	-	-	855	1 117
Rejang Lebong	282	566	624 105	713 424
Bengkulu Utara	-	-	10 820	13 105
Kaur	-	-	2 180	2 397
Seluma	-	-	808	920
Mukomuko	-	-	1 776	1 147
Lebong	-	-	177	826
Kepahiang	-	-	16 781	71 817
Bengkulu Tengah	-	-	2 489	475
Kota Bengkulu	-	-	1 315	1 334
Provinsi Bengkulu	282	566	661 306	806 563

Lanjutan Tabel/*Continued Table 5.2.2*

Kabupaten/Kota <i>Regency/Municipality</i>	Tomat <i>Tomato</i> (kw/qui)		Wortel <i>Carrot</i> (kw/qui)	
	2020	2021*	2020	2021*
(1)	(50)	(51)	(52)	(53)
Bengkulu Selatan	368	593	-	-
Rejang Lebong	198 606	226 277	400 070	420 704
Bengkulu Utara	6 450	4 537	-	-
Kaur	1 583	1 793	-	-
Seluma	198	253	-	-
Mukomuko	1 326	511	-	-
Lebong	253	495	-	40
Kepahiang	20 769	73 104	3 830	2 920
Bengkulu Tengah	340	117	-	-
Kota Bengkulu	441	839	-	-
Provinsi Bengkulu	230 334	308 519	403 900	423 664

Catatan/*Note*: ...

Sumber/*Source*: BPS, Statistik Pertanian Hortikultura SPH-SBS/*BPS-Statistics Indonesia, Agricultural Statistic for Horticulture SPH-SBS*

Tabel
Table 5.2.3

Luas Panen Tanaman Sayuran dan Buah–Buahan Semusim Menurut Jenis Tanaman di Provinsi Bengkulu, 2019–2021
Harvested Area of Seasonal Vegetables and Fruits by Kind of Plant in Bengkulu Province, 2019–2021

Jenis Tanaman <i>Kind of Plants</i>	Satuan <i>Unit</i>	2019	2020	2021
(1)	(2)	(3)	(4)	(5)
Bawang Daun/ <i>Scallion</i>	ha	1 971	2 121	2 165
Bawang Merah/ <i>Shallots</i>	ha	105	197	175
Bawang Putih/ <i>Garlic</i>	ha	35	295	71
Bayam/ <i>Spinach</i>	ha	720	874	879
Blewah/ <i>Blewah</i>	ha	4	2	-
Buncis/ <i>string bean</i>	ha	1 385	1 506	1 630
Cabai Besar/ <i>Chili/Big chili</i>	ha	6 489	6 510	6 870
Cabai Rawit/ <i>Chili/Cayenne Pepper</i>	ha	2 461	2 687	2 891
Jamur/ <i>Mushrooms</i>	m ²	1 680	1 593	18 831
Kacang Merah/ <i>Red Beans</i>	ha	216	251	-
Kacang Panjang/ <i>Long Beans</i>	ha	2 053	2 101	2 069
Kangkung/ <i>Water Spinach</i>	ha	1 007	1 172	1 212
Kembang Kol/ <i>Cauliflower</i>	ha	742	803	869
Kentang/ <i>Potato</i>	ha	303	265	263
Ketimun/ <i>Cucumber</i>	ha	1 563	1 705	1 768
Kubis/ <i>Cabbage</i>	ha	1 902	2 039	2 163

Lanjutan Tabel/*Continued Table 5.2.3*

Jenis Tanaman <i>Kind of Plants</i>	Satuan <i>Unit</i>	2019	2020	2021
(1)	(2)	(3)	(4)	(5)
Labu Siam/ <i>Chayote</i>	ha	281	361	432
Lobak/ <i>Radish</i>	ha	-	-	-
Melon/ <i>Melon</i>	ha	58	129	91
Paprika/ <i>Bell Pepper</i>	ha	-	-	-
Petsai/Sawi/ <i>Chinese Cabbage/mustard green</i>	ha	2 105	2 401	2 617
Semangka/ <i>Watermelon</i>	ha	223	263	232
Stroberi/ <i>Strawberry</i>	ha	15	11	19
Terung/ <i>Eggplant</i>	ha	2 674	3 012	3 225
Tomat/ <i>Tomato</i>	ha	2 799	3 217	3 529
Wortel/ <i>Carrot</i>	ha	1 445	1 628	1 713

Catatan/Note: ...

Sumber/Source: BPS, Statistik Pertanian Hortikultura SPH-SBS/BPS-Statistics Indonesia, *Agricultural Statistic for Horticulture SPH-SBS*

Tabel 5.2.4 **Produksi Tanaman Sayuran dan Buah–Buahan Semusim Menurut Jenis Tanaman di Provinsi Bengkulu, 2019–2021**
Production of Seasonal Vegetables and Fruits by Kind of Plant in Bengkulu Province, 2019–2021

Jenis Tanaman <i>Kind of Plants</i>	Satuan <i>Unit</i>	2019	2020	2021
(1)	(2)	(3)	(4)	(5)
Bawang Daun/ <i>Scallion</i>	kw/ <i>qui</i>	168 842	177 194	184 287
Bawang Merah/ <i>Shallots</i>	kw/ <i>qui</i>	5 234	11 534	9 901
Bawang Putih/ <i>Garlic</i>	kw/ <i>qui</i>	1 370	9 706	2 519
Bayam/ <i>Spinach</i>	kw/ <i>qui</i>	6 700	8 696	7 168
Blewah/ <i>Blewah</i>	kw/ <i>qui</i>	113	105	-
Buncis/ <i>string bean</i>	kw/ <i>qui</i>	240 327	276 084	297 954
Cabai Besar/ <i>Chili/Big chili</i>	kw/ <i>qui</i>	378 118	396 377	487 684
Cabai Rawit/ <i>Chili/Cayenne Pepper</i>	kw/ <i>qui</i>	111 183	114 757	162 726
Jamur/ <i>Mushrooms</i>	kg	14 003	10 304	27 484
Kacang Merah/ <i>Red Beans</i>	kw/ <i>qui</i>	10 474	11 759	-
Kacang Panjang/ <i>Long Beans</i>	kw/ <i>qui</i>	49 192	50 976	63 265
Kangkung/ <i>Water Spinach</i>	kw/ <i>qui</i>	30 093	29 697	26 950
Kembang Kol/ <i>Cauliflower</i>	kw/ <i>qui</i>	107 607	118 162	126 904
Kentang/ <i>Potato</i>	kw/ <i>qui</i>	40 925	36 135	35 727
Ketimun/ <i>Cucumber</i>	kw/ <i>qui</i>	99 879	120 903	145 244
Kubis/ <i>Cabbage</i>	kw/ <i>qui</i>	660 214	729 174	766 894

Lanjutan Tabel/*Continued Table 5.2.4*

Jenis Tanaman <i>Kind of Plants</i>	Satuan <i>Unit</i>	2019	2020	2021
(1)	(2)	(3)	(4)	(5)
Labu Siam/ <i>Chayote</i>	kw/ <i>qui</i>	81 334	125 234	157 383
Lobak/ <i>Radish</i>	kw/ <i>qui</i>	-	-	-
Melon/ <i>Melon</i>	kw/ <i>qui</i>	2 560	6 963	2 705
Paprika/ <i>Bell Pepper</i>	kw/ <i>qui</i>	-	-	-
Petsai/Sawi/ <i>Chinese Cabbage/mustard green</i>	kw/ <i>qui</i>	292 696	334 085	356 308
Semangka/ <i>Watermelon</i>	kw/ <i>qui</i>	10 738	14 059	5 860
Stroberi/ <i>Strawberry</i>	kw/ <i>qui</i>	265	282	566
Terung/ <i>Eggplant</i>	kw/ <i>qui</i>	532 674	661 306	806 563
Tomat/ <i>Tomato</i>	kw/ <i>qui</i>	184 845	230 334	308 519
Wortel/ <i>Carrot</i>	kw/ <i>qui</i>	354 442	403 900	423 664

Catatan/Note: ...

Sumber/Source: BPS, Statistik Pertanian Hortikultura SPH-SBS/BPS-Statistics Indonesia, *Agricultural Statistic for Horticulture SPH-SBS*

Tabel
Table 5.2.5

**Luas Panen Tanaman Biofarmaka Menurut Kabupaten/
Kota dan Jenis Tanaman di Provinsi Bengkulu (m²), 2020
dan 2021^x**
*Harvested Area of Medicinal Plants by Regency/
Municipality and Kind of Plant in Bengkulu Province (m²),
2020 and 2021^x*

Kabupaten/Kota Regency/Municipality	Dlingo/Dringo Calamus (m ²)		Jahe Ginger (m ²)		Kapulaga Java Cardamom (m ²)	
	2020	2021 ^x	2020	2021 ^x	2020	2021 ^x
(1)	(2)	(3)	(4)	(5)	(6)	(7)
Bengkulu Selatan	-	-	1 162	6 340	-	-
Rejang Lebong	-	-	1 558 655	1 805 255	600	300
Bengkulu Utara	-	-	70 498	80 723	1	-
Kaur	-	-	312 201	538 006	-	-
Seluma	-	-	25 529	10 614	-	-
Mukomuko	5	-	4 405	2 360	-	3
Lebong	-	-	19 484	49 401	115	17 646
Kepahiang	-	-	133 230	150 870	2 230	270
Bengkulu Tengah	-	-	43 449	318 123	102	25
Kota Bengkulu	-	-	6 333	7 010	-	-
Provinsi Bengkulu	5	-	2 174 946	2 968 702	3 048	18 244

Lanjutan Tabel/Continued Table 5.2.5

Kabupaten/Kota Regency/Municipality	Keji Beling Verbenaceae (m ²)		Kencur East Indian Galangal (m ²)		Kunyit Turmeric (m ²)	
	2020	2021 ^x	2020	2021 ^x	2020	2021 ^x
(1)	(8)	(9)	(10)	(11)	(12)	(13)
Bengkulu Selatan	-	-	1 331	3 015	2 202	4 812
Rejang Lebong	-	-	14 388	5 604	615 363	801 823
Bengkulu Utara	6	-	70 543	124 019	31 421	48 496
Kaur	-	-	200 018	666 973	181 223	927 594
Seluma	-	-	5 314	3 153	10 941	15
Mukomuko	5	-	4 052	1 536	4 273	2 583
Lebong	-	-	1	1 342	262	1 132
Kepahiang	-	-	1 690	1 950	8 640	21 750
Bengkulu Tengah	62	-	13 333	135 137	39 276	50 341
Kota Bengkulu	502	-	4 279	2 862	4 620	4 463
Provinsi Bengkulu	575	-	314 949	945 591	898 221	1 863 009

Lanjutan Tabel/*Continued Table 5.2.5*

Kabupaten/Kota <i>Regency/Municipality</i>	Laos/Lengkuas <i>Galanga</i> (m ²)		Lempuyang <i>Zingiber Aromaticum</i> (m ²)		Lidah Buaya <i>Aloevera</i> (m ²)	
	2020	2021 ^x	2020	2021 ^x	2020	2021 ^x
(1)	(14)	(15)	(16)	(17)	(18)	(19)
Bengkulu Selatan	4 304	7 003	-	-	-	-
Rejang Lebong	148 100	128 453	-	-	-	-
Bengkulu Utara	26 696	38 300	1 553	3 439	105	26
Kaur	263 194	840 854	10	-	5	20 000
Seluma	7 393	12	-	-	10	-
Mukomuko	3 188	2 029	63	89	7	6
Lebong	2 058	833	-	-	-	-
Kepahiang	5 285	10 238	-	-	-	-
Bengkulu Tengah	43 434	100 554	940	7 150	365	4
Kota Bengkulu	4 782	3 264	11	406	97	119
Provinsi Bengkulu	508 434	1 131 540	2 577	11 084	589	20 155

Lanjutan Tabel/Continued Table 5.2.5

Kabupaten/Kota Regency/Municipality	Mahkota Dewa <i>Phaleria Macrocarpa</i> (pohon/tree)		Mengkudu <i>Pace/Indian Mulberry</i> (pohon/tree)		Sambiloto <i>King of Bitter</i> (m ²)	
	2020	2021 ^x	2020	2021 ^x	2020	2021 ^x
(1)	(20)	(21)	(22)	(23)	(24)	(25)
Bengkulu Selatan	-	-	-	-	-	-
Rejang Lebong	-	-	-	-	-	-
Bengkulu Utara	10	-	356	507	104	1
Kaur	18	100	28	100	-	-
Seluma	10	-	25	-	-	-
Mukomuko	224	250	166	286	5	12
Lebong	-	-	-	-	-	-
Kepahiang	-	-	-	-	-	-
Bengkulu Tengah	150	1	500	5	150	-
Kota Bengkulu	36	30	164	61	16	27
Provinsi Bengkulu	448	381	1 239	959	275	40

Lanjutan Tabel/*Continued Table 5.2.5*

Kabupaten/Kota Regency/Municipality	Temuireng Black Turmeric (m ²)		Temukunci Chinese Keys (m ²)		Temulawak Java Turmeric (m ²)	
	2020	2021 ^x	2020	2021 ^x	2020	2021 ^x
(1)	(26)	(27)	(28)	(29)	(30)	(31)
Bengkulu Selatan	-	-	-	-	-	10
Rejang Lebong	-	-	-	-	2 900	1 900
Bengkulu Utara	19	-	12	-	109	1 554
Kaur	-	-	-	-	215	-
Seluma	-	-	-	-	-	-
Mukomuko	77	111	5	2	197	205
Lebong	-	-	-	-	-	2
Kepahiang	-	-	-	-	750	100
Bengkulu Tengah	422	340	440	306	982	414
Kota Bengkulu	-	-	10	-	841	255
Provinsi Bengkulu	518	451	467	308	5 994	4 440

Catatan/Note: ...

Sumber/Source: BPS, Statistik Pertanian Hortikultura SPH-TBF/BPS-Statistics Indonesia, Agricultural Statistic for Horticulture SPH-TBF

Tabel
Table 5.2.6

Produksi Tanaman Biofarmaka Menurut Kabupaten/Kota dan Jenis Tanaman di Provinsi Bengkulu (kg), 2020 dan 2021*

Production of Medicinal Plants by Regency/Municipality and Kind of Plant in Bengkulu Province (kg), 2020 and 2021*

Kabupaten/Kota Regency/Municipality	Dlingo/Dringo Calamus (m ²)		Jahe Ginger (m ²)		Kapulaga Java Cardamom (m ²)	
	2020	2021*	2020	2021*	2020	2021*
(1)	(2)	(3)	(4)	(5)	(6)	(7)
Bengkulu Selatan	-	-	7 678	11 883	-	-
Rejang Lebong	-	-	12 719 000	14 137 723	1 674	2 232
Bengkulu Utara	-	-	109 460	238 471	1	-
Kaur	-	-	577 011	575 215	-	-
Seluma	-	-	189 651	105 783	-	-
Mukomuko	10	-	9 230	6 588	-	3
Lebong	-	-	36 568	171 994	117	20 711
Kepahiang	-	-	158 950	334 280	4 200	650
Bengkulu Tengah	-	-	61 315	586 015	315	18
Kota Bengkulu	-	-	5 705	5 855	-	-
Provinsi Bengkulu	10	-	13 874 568	16 173 807	6 307	23 614

Lanjutan Tabel/*Continued Table* 5.2.6

Kabupaten/Kota <i>Regency/Municipality</i>	Keji Beling <i>Verbenaceae</i> (m ²)		Kencur <i>East Indian Galangal</i> (m ²)		Kunyit <i>Turmeric</i> (m ²)	
	2020	2021 ^x	2020	2021 ^x	2020	2021 ^x
(1)	(8)	(9)	(10)	(11)	(12)	(13)
Bengkulu Selatan	-	-	5 486	7 128	10 473	11 662
Rejang Lebong	-	-	61 848	27 281	3 369 464	4 517 760
Bengkulu Utara	4	-	71 021	354 724	143 799	184 780
Kaur	-	-	292 175	915 698	260 332	1 410 078
Seluma	-	-	73 803	3 927	149 388	39
Mukomuko	10	-	8 383	4 206	10 652	6 363
Lebong	-	-	2	2 284	750	3 378
Kepahiang	-	-	2 385	5 720	20 040	49 311
Bengkulu Tengah	312	-	34 417	407 635	119 527	126 454
Kota Bengkulu	575	-	4 399	1 957	5 562	3 925
Provinsi Bengkulu	901	-	553 919	1 730 560	4 089 987	6 313 750

Lanjutan Tabel/Continued Table 5.2.6

Kabupaten/Kota Regency/Municipality	Laos/Lengkuas Galanga (m ²)		Lempuyang Zingiber Aromaticum (m ²)		Lidah Buaya Aloevera (m ²)	
	2020	2021 ^x	2020	2021 ^x	2020	2021 ^x
(1)	(14)	(15)	(16)	(17)	(18)	(19)
Bengkulu Selatan	17 681	19 278	-	-	-	-
Rejang Lebong	1 547 000	1 293 465	-	-	-	-
Bengkulu Utara	126 425	133 923	4 035	20 482	315	78
Kaur	412 100	1 169 981	7	-	15	15 800
Seluma	78 745	34	-	-	220	-
Mukomuko	6 481	6 516	128	179	67	40
Lebong	1 121	3 229	-	-	-	-
Kepahiang	16 560	28 225	-	-	-	-
Bengkulu Tengah	80 177	320 735	2 205	5 200	812	12
Kota Bengkulu	6 055	3 809	95	423	261	212
Provinsi Bengkulu	2 292 345	2 979 195	6 470	26 284	1 690	16 142

Lanjutan Tabel/*Continued Table 5.2.6*

Kabupaten/Kota <i>Regency/Municipality</i>	Mahkota Dewa <i>Phaleria Macrocarpa</i> (pohon/tree)		Mengkudu <i>Pace/Indian Mulberry</i> (pohon/tree)		Sambiloto <i>King of Bitter</i> (m ²)	
	2020	2021 ^x	2020	2021 ^x	2020	2021 ^x
(1)	(20)	(21)	(22)	(23)	(24)	(25)
Bengkulu Selatan	-	-	-	-	-	-
Rejang Lebong	-	-	-	-	-	-
Bengkulu Utara	30 320	-	1 360	576	187	2
Kaur	220	1 200	22	100	-	-
Seluma	980	-	407	-	-	-
Mukomuko	8 512	9 764	2 824	4 208	11	28
Lebong	-	-	-	-	-	-
Kepahiang	-	-	-	-	-	-
Bengkulu Tengah	5 972	12	1 121	8	50	-
Kota Bengkulu	1 242	360	592	125	37	80
Provinsi Bengkulu	47 246	11 336	6 326	5 017	285	110

Lanjutan Tabel/Continued Table 5.2.6

Kabupaten/Kota Regency/Municipality	Temuireng Black Turmeric (m ²)		Temukunci Chinese Keys (m ²)		Temulawak Java Turmeric (m ²)	
	2020	2021 ^x	2020	2021 ^x	2020	2021 ^x
(1)	(26)	(27)	(28)	(29)	(30)	(31)
Bengkulu Selatan	-	-	-	-	-	20
Rejang Lebong	-	-	-	-	9 360	12 870
Bengkulu Utara	88	-	40	-	362	4 630
Kaur	-	-	-	-	190	-
Seluma	-	-	-	-	-	-
Mukomuko	156	293	14	4	298	419
Lebong	-	-	-	-	-	5
Kepahiang	-	-	-	-	1 920	200
Bengkulu Tengah	526	1 090	465	305	2 761	730
Kota Bengkulu	-	-	15	-	1 702	714
Provinsi Bengkulu	770	1 383	534	309	16 593	19 588

Catatan/Note: ...

Sumber/Source: BPS, Statistik Pertanian Hortikultura SPH-TBF/BPS-Statistics Indonesia, Agricultural Statistic for Horticulture SPH-TBF

Tabel
Table 5.2.7**Luas Panen Tanaman Biofarmaka Menurut Jenis Tanaman di Provinsi Bengkulu (m²), 2019–2021**
Harvested Area of Medicinal Plants by Kind of Plant in Bengkulu Province (m²), 2019–2021

Jenis Tanaman <i>Kind of Plants</i>	Satuan <i>Unit</i>	2019	2020	2021
(1)	(2)	(3)	(4)	(5)
Dlingo/Dringo/ <i>Calamus</i>	m ²	1 400	5	-
Jahe/ <i>Ginger</i>	m ²	2 228 526	2 174 946	2 968 702
Kapulaga/ <i>Java Cardamom</i>	m ²	5 550	3 048	18 244
Keji Beling/ <i>Verbenaceae</i>	m ²	829	575	-
Kencur/ <i>East Indian Galangal</i>	m ²	328 881	314 949	945 591
Kunyit/ <i>Turmeric</i>	m ²	937 802	898 221	1 863 009
Laos/Lengkuas/ <i>Galanga</i>	m ²	469 360	508 434	1 131 540
Lempuyang/ <i>Zingiber Aromaticum</i>	m ²	16 192	2 577	11 084
Lidah Buaya/ <i>Aloevera</i>	m ²	348	589	20 155
Mahkota Dewa/ <i>Phaleria Macrocarpa</i>	pohon/tree	561	448	381
Mengkudu/Pace/ <i>Indian Mulberry</i>	pohon/tree	2 106	1 239	959
Sambiloto/ <i>King of Bitter</i>	m ²	1 161	275	40
Temuireng/ <i>Black Turmeric</i>	m ²	972	518	451
Temukunci/ <i>Chinese Keys</i>	m ²	1 406	467	308
Temulawak/ <i>Java Turmeric</i>	m ²	5 028	5 994	4 440

Catatan/Note:

Sumber/Source: BPS, Statistik Pertanian Hortikultura SPH-TBF/BPS-Statistics Indonesia, Agricultural Statistic for Horticulture SPH-TBF

Tabel 5.2.8 **Produksi Tanaman Biofarmaka Menurut Jenis Tanaman di Provinsi Bengkulu (kg), 2019–2021**
Production of Medicinal Plants by Kind of Plant in Bengkulu Province (kg), 2019–2021

Jenis Tanaman <i>Kind of Plants</i>	Satuan <i>Unit</i>	2019	2020	2021
(1)	(2)	(3)	(4)	(5)
Dlingo/Dringo/ <i>Calamus</i>	kg	700	10	-
Jahe/ <i>Ginger</i>	kg	14 025 136	13 874 568	16 173 807
Kapulaga/ <i>Java Cardamom</i>	kg	3 084	6 307	23 614
Keji Beling/ <i>Verbenaceae</i>	kg	1 460	901	-
Kencur/ <i>East Indian Galangal</i>	kg	488 374	553 919	1 730 560
Kunyit/ <i>Turmeric</i>	kg	4 108 019	4 089 987	6 313 750
Laos/Lengkuas/ <i>Galanga</i>	kg	2 283 478	2 292 345	2 979 195
Lempuyang/ <i>Zingiber Aromaticum</i>	kg	38 454	6 470	26 284
Lidah Buaya/ <i>Aloevera</i>	kg	2 039	1 690	16 142
Mahkota Dewa/ <i>Phaleria Macrocarpa</i>	kg	38 038	47 246	11 336
Mengkudu/Pace/ <i>Indian Mulberry</i>	kg	19 621	6 326	5 017
Sambiloto/ <i>King of Bitter</i>	kg	1 756	285	110
Temuireng/ <i>Black Turmeric</i>	kg	2 062	770	1 383
Temukunci/ <i>Chinese Keys</i>	kg	3 010	534	309
Temulawak/ <i>Java Turmeric</i>	kg	14 668	16 593	19 588

Catatan/Note:

Sumber/Source: BPS, Statistik Pertanian Hortikultura SPH-TBF/BPS-Statistics Indonesia, Agricultural Statistic for Horticulture SPH-TBF

Tabel
Table 5.2.9

Luas Panen Tanaman Hias Menurut Kabupaten/Kota dan Jenis Tanaman di Provinsi Bengkulu (m²), 2020 dan 2021^x
Harvested Area of Ornamental Plants by Regency/ Municipality and Kind of Plant in Bengkulu Province (m²), 2020 and 2021^x

Kabupaten/Kota Regency/Municipality	Anggrek Orchid (m ²)		Anthurium Bunga Flamingo Lily Flower (m ²)		Anthurium Daun Anthurium (m ²)	
	2020	2021 ^x	2020	2021 ^x	2020	2021 ^x
(1)	(2)	(3)	(4)	(5)	(6)	(7)
Bengkulu Selatan	-	-	-	-	-	-
Rejang Lebong	-	-	-	-	-	-
Bengkulu Utara	-	-	-	-	-	-
Kaur	2	-	-	-	5	-
Seluma	-	-	-	-	-	-
Mukomuko	-	-	-	-	-	-
Lebong	-	-	-	-	-	-
Kepahiang	-	-	-	-	-	-
Bengkulu Tengah	-	-	-	-	-	-
Kota Bengkulu	510	438	148	200	87	-
Provinsi Bengkulu	512	438	148	200	92	-

Lanjutan Tabel/Continued Table 5.2.9

Kabupaten/Kota Regency/Municipality	Anyelir Carnation (m ²)		Balaceng Dieffenbacia (m ²)		Dracaena Dracaena (m ²)	
	2020	2021 ^x	2020	2021 ^x	2020	2021 ^x
(1)	(8)	(9)	(10)	(11)	(12)	(13)
Bengkulu Selatan	-	-	-	-	-	-
Rejang Lebong	-	-	-	-	-	-
Bengkulu Utara	-	-	-	-	-	-
Kaur	-	-	4	-	-	-
Seluma	-	-	-	-	-	-
Mukomuko	-	-	-	-	-	-
Lebong	-	-	-	-	-	-
Kepahiang	-	-	-	-	-	-
Bengkulu Tengah	-	-	-	-	-	-
Kota Bengkulu	6	-	5	-	8	10
Provinsi Bengkulu	6	-	9	-	8	10

Lanjutan Tabel/*Continued Table* 5.2.9

Kabupaten/Kota <i>Regency/Municipality</i>	Euphorbia <i>Euphorbia</i> (m ²)		Gladiol <i>Gladiol</i> (m ²)		Hanjuang <i>Cordyline</i> (m ²)	
	2020	2021 ^x	2020	2021 ^x	2020	2021 ^x
(1)	(14)	(15)	(16)	(17)	(18)	(19)
Bengkulu Selatan	-	-	-	-	-	-
Rejang Lebong	-	-	-	-	-	-
Bengkulu Utara	-	-	-	-	-	-
Kaur	-	-	-	-	4	-
Seluma	-	-	-	-	-	-
Mukomuko	-	-	-	-	-	-
Lebong	-	-	-	-	-	-
Kepahiang	-	-	-	-	-	-
Bengkulu Tengah	-	-	-	-	-	-
Kota Bengkulu	1	-	-	-	7	3
Provinsi Bengkulu	1	-	-	-	11	3

Lanjutan Tabel/Continued Table 5.2.9

Kabupaten/Kota Regency/Municipality	Herbas Gerbera (m ²)		Kamboja Jepang Adenium (m ²)		Keladi Hias Caladium (m ²)	
	2020	2021 ^x	2020	2021 ^x	2020	2021 ^x
(1)	(20)	(21)	(22)	(23)	(24)	(25)
Bengkulu Selatan	-	-	-	-	-	-
Rejang Lebong	-	-	-	-	-	-
Bengkulu Utara	-	-	-	-	-	-
Kaur	-	-	8	-	4	-
Seluma	-	-	-	-	-	-
Mukomuko	-	-	-	-	-	-
Lebong	-	-	-	-	-	-
Kepahiang	-	-	-	-	-	-
Bengkulu Tengah	-	-	10	-	-	-
Kota Bengkulu	180	150	447	-	14	-
Provinsi Bengkulu	180	150	465	-	18	-

Lanjutan Tabel/*Continued Table 5.2.9*

Kabupaten/Kota <i>Regency/Municipality</i>	Krisan <i>Chrysantemum</i> (m ²)		Mawar <i>Rose</i> (m ²)		Melati <i>Jasmine</i> (m ²)	
	2020	2021 ^x	2020	2021 ^x	2020	2021 ^x
(1)	(26)	(27)	(28)	(29)	(30)	(31)
Bengkulu Selatan	-	-	-	-	-	-
Rejang Lebong	-	-	-	-	-	-
Bengkulu Utara	-	-	-	-	-	-
Kaur	-	-	4	-	-	-
Seluma	-	-	-	-	-	-
Mukomuko	-	-	-	-	-	-
Lebong	-	-	-	-	-	-
Kepahiang	-	-	-	-	-	-
Bengkulu Tengah	-	-	105	40	51	10
Kota Bengkulu	1	65	828	751	267	58
Provinsi Bengkulu	1	65	937	791	318	68

Lanjutan Tabel/Continued Table 5.2.9

Kabupaten/Kota Regency/Municipality	Monstera Monstera (m ²)		Pakis Leather Leaf Fern (m ²)		Palem Palm (pohon/tree)	
	2020	2021 ^x	2020	2021 ^x	2020	2021 ^x
(1)	(32)	(33)	(34)	(35)	(36)	(37)
Bengkulu Selatan	-	-	-	-	-	-
Rejang Lebong	-	-	-	-	-	-
Bengkulu Utara	-	-	-	-	-	-
Kaur	-	-	3	-	7	-
Seluma	-	-	-	-	-	-
Mukomuko	-	-	-	-	-	-
Lebong	-	-	-	-	-	-
Kepahiang	-	-	-	-	-	-
Bengkulu Tengah	-	-	-	3	47	8
Kota Bengkulu	510	-	31	24	202	121
Provinsi Bengkulu	510	-	34	27	256	129

Lanjutan Tabel/*Continued Table 5.2.9*

Kabupaten/Kota <i>Regency/Municipality</i>	Pedang-Pedangan <i>Sansevieria</i> (m ²)		Philodendron <i>Philodendron</i> (m ²)		Pisang-Pisangan <i>Heliconia</i> (m ²)	
	2020	2021 ^x	2020	2021 ^x	2020	2021 ^x
(1)	(38)	(39)	(40)	(41)	(42)	(43)
Bengkulu Selatan	-	-	-	-	-	-
Rejang Lebong	-	-	-	-	-	-
Bengkulu Utara	-	-	-	-	-	-
Kaur	-	-	-	-	-	-
Seluma	-	-	-	-	-	-
Mukomuko	-	-	-	-	-	-
Lebong	-	-	-	-	-	-
Kepahiang	-	-	-	-	-	-
Bengkulu Tengah	-	53	-	-	29	42
Kota Bengkulu	143	124	5	1	57	24
Provinsi Bengkulu	143	177	5	1	86	66

Lanjutan Tabel/*Continued Table* 5.2.9

Kabupaten/Kota <i>Regency/Municipality</i>	Sedap Malam <i>Tuberose</i> (m ²)		Soka <i>Ixora</i> (m ²)		Sri Rejeki <i>Aglaonema</i> (m ²)	
	2020	2021 ^x	2020	2021 ^x	2020	2021 ^x
(1)	(44)	(45)	(46)	(47)	(48)	(49)
Bengkulu Selatan	-	-	-	-	-	-
Rejang Lebong	-	-	-	-	-	-
Bengkulu Utara	-	-	-	-	-	-
Kaur	-	-	4	-	9	-
Seluma	-	-	-	-	-	-
Mukomuko	-	-	-	-	-	-
Lebong	-	-	-	-	-	-
Kepahiang	-	-	-	-	-	-
Bengkulu Tengah	-	-	10	15	-	170
Kota Bengkulu	16	16	46	28	1 318	1 287
Provinsi Bengkulu	16	16	60	43	1 327	1 457

Catatan/*Note*: ...

Sumber/*Source*: BPS, Statistik Pertanian Hortikultura SPH-TH/*BPS-Statistics Indonesia, Agricultural Statistik for Horticulture SPH-TH*

Tabel
Table 5.2.10

Produksi Tanaman Hias Menurut Kabupaten/Kota dan Jenis Tanaman di Provinsi Bengkulu (tangkai), 2020 dan 2021^x

Production of Ornamental Plants by Regency/Municipality and Kind of Plant in Bengkulu Province (stalks), 2020 dan 2021^x

Kabupaten/Kota Regency/Municipality	Anggrek Orchid (tangkai/stalks)		Anthurium Bunga Flamingo Lily Flower (tangkai/stalks)		Anthurium Daun Anthurium (pohon/tree)	
	2020	2021 ^x	2020	2021 ^x	2020	2021 ^x
(1)	(2)	(3)	(4)	(5)	(6)	(7)
Bengkulu Selatan	-	-	-	-	-	-
Rejang Lebong	-	-	-	-	-	-
Bengkulu Utara	-	-	-	-	-	-
Kaur	2	-	-	-	13	-
Seluma	-	-	-	-	-	-
Mukomuko	-	-	-	-	-	-
Lebong	-	-	-	-	-	-
Kepahiang	-	-	-	-	-	-
Bengkulu Tengah	-	-	-	-	-	-
Kota Bengkulu	4 060	946	577	260	457	-
Provinsi Bengkulu	4 062	946	577	260	470	-

Lanjutan Tabel/Continued Tabl 5.2.10

Kabupaten/Kota Regency/Municipality	Anyelir <i>Carnation</i> (tangkai/stalks)		Balanceng <i>Dieffenbacia</i> (pohon/tree)		Dracaena <i>Dracaena</i> (pohon/tree)	
	2020	2021 ^x	2020	2021 ^x	2020	2021 ^x
(1)	(8)	(9)	(10)	(11)	(12)	(13)
Bengkulu Selatan	-	-	-	-	-	-
Rejang Lebong	-	-	-	-	-	-
Bengkulu Utara	-	-	-	-	-	-
Kaur	-	-	13	-	-	-
Seluma	-	-	-	-	-	-
Mukomuko	-	-	-	-	-	-
Lebong	-	-	-	-	-	-
Kepahiang	-	-	-	-	-	-
Bengkulu Tengah	-	-	-	-	-	-
Kota Bengkulu	82	-	30	-	30	10
Provinsi Bengkulu	82	-	43	-	30	10

Lanjutan Tabel/*Continued Table* 5.2.10

Kabupaten/Kota <i>Regency/Municipality</i>	Euphorbia <i>Euphorbia</i> (pohon/tree)		Gladiol <i>Gladiol</i> (tangkai/stalks)		Hanjuang <i>Cordyline</i> (pohon/tree)	
	2020	2021 ^x	2020	2021 ^x	2020	2021 ^x
(1)	(14)	(15)	(16)	(17)	(18)	(19)
Bengkulu Selatan	-	-	-	-	-	-
Rejang Lebong	-	-	-	-	-	-
Bengkulu Utara	-	-	-	-	-	-
Kaur	-	-	-	-	4	-
Seluma	-	-	-	-	-	-
Mukomuko	-	-	-	-	-	-
Lebong	-	-	-	-	-	-
Kepahiang	-	-	-	-	-	-
Bengkulu Tengah	-	-	-	-	-	-
Kota Bengkulu	10	-	-	-	42	26
Provinsi Bengkulu	10	-	-	-	46	26

Lanjutan Tabel/Continued Table 5.2.10

Kabupaten/Kota Regency/Municipality	Herbas Gerbera (tangkai/stalks)		Kamboja Jepang Adenium (pohon/tree)		Keladi Hias Caladium (pohon/tree)	
	2020	2021 ^x	2020	2021 ^x	2020	2021 ^x
(1)	(20)	(21)	(22)	(23)	(24)	(25)
Bengkulu Selatan	-	-	-	-	-	-
Rejang Lebong	-	-	-	-	-	-
Bengkulu Utara	-	-	-	-	-	-
Kaur	-	-	23	-	11	-
Seluma	-	-	-	-	-	-
Mukomuko	-	-	-	-	-	-
Lebong	-	-	-	-	-	-
Kepahiang	-	-	-	-	-	-
Bengkulu Tengah	-	-	10	-	-	-
Kota Bengkulu	704	517	1 812	-	36	-
Provinsi Bengkulu	704	517	1 845	-	47	-

Lanjutan Tabel/*Continued Table* 5.2.10

Kabupaten/Kota <i>Regency/Municipality</i>	Krisan <i>Chrysantemum</i> (tangkai/stalks)		Mawar <i>Rose</i> (tangkai/stalks)		Melati <i>Jasmine</i> (kg)	
	2020	2021 ^x	2020	2021 ^x	2020	2021 ^x
(1)	(26)	(27)	(28)	(29)	(30)	(31)
Bengkulu Selatan	-	-	-	-	-	-
Rejang Lebong	-	-	-	-	-	-
Bengkulu Utara	-	-	-	-	-	-
Kaur	-	-	14	-	-	-
Seluma	-	-	-	-	-	-
Mukomuko	-	-	-	-	-	-
Lebong	-	-	-	-	-	-
Kepahiang	-	-	-	-	-	-
Bengkulu Tengah	-	-	330	107	51	10
Kota Bengkulu	61	65	3 085	1 700	276	41
Provinsi Bengkulu	61	65	3 429	1 807	327	51

Lanjutan Tabel/*Continued Table* 5.2.10

Kabupaten/Kota <i>Regency/Municipality</i>	Monstera <i>Monstera</i> (pohon/tree)		Pakis <i>Leather Leaf Fern</i> (pohon/tree)		Palem <i>Palm</i> (pohon/tree)	
	2020	2021 ^x	2020	2021 ^x	2020	2021 ^x
(1)	(32)	(33)	(34)	(35)	(36)	(37)
Bengkulu Selatan	-	-	-	-	-	-
Rejang Lebong	-	-	-	-	-	-
Bengkulu Utara	-	-	-	-	-	-
Kaur	-	-	11	-	27	-
Seluma	-	-	-	-	-	-
Mukomuko	-	-	-	-	-	-
Lebong	-	-	-	-	-	-
Kepahiang	-	-	-	-	-	-
Bengkulu Tengah	-	-	-	8	57	8
Kota Bengkulu	522	-	96	57	605	155
Provinsi Bengkulu	522	-	107	65	689	163

Lanjutan Tabel/*Continued Table* 5.2.10

Kabupaten/Kota <i>Regency/Municipality</i>	Pedang-Pedangan <i>Sansevieria</i> (rumpun/clumps)		Philodendron <i>Philodendron</i> (pohon/tree)		Pisang-Pisangan <i>Heliconia</i> (tangkai/stalks)	
	2020	2021 ^x	2020	2021 ^x	2020	2021 ^x
(1)	(38)	(39)	(40)	(41)	(42)	(43)
Bengkulu Selatan	-	-	-	-	-	-
Rejang Lebong	-	-	-	-	-	-
Bengkulu Utara	-	-	-	-	-	-
Kaur	-	-	-	-	-	-
Seluma	-	-	-	-	-	-
Mukomuko	-	-	-	-	-	-
Lebong	-	-	-	-	-	-
Kepahiang	-	-	-	-	-	-
Bengkulu Tengah	-	165	-	-	44	128
Kota Bengkulu	569	132	21	4	133	29
Provinsi Bengkulu	569	297	21	4	177	157

Lanjutan Tabel/Continued Table 5.2.10

Kabupaten/Kota Regency/Municipality	Sedap Malam Tuberose (tangkai/stalks)		Soka Ixora (pohon/tree)		Sri Rejeki Aglaonema (pohon/tree)	
	2020	2021 ^x	2020	2021 ^x	2020	2021 ^x
(1)	(44)	(45)	(46)	(47)	(48)	(49)
Bengkulu Selatan	-	-	-	-	-	-
Rejang Lebong	-	-	-	-	-	-
Bengkulu Utara	-	-	-	-	-	-
Kaur	-	-	8	-	25	-
Seluma	-	-	-	-	-	-
Mukomuko	-	-	-	-	-	-
Lebong	-	-	-	-	-	-
Kepahiang	-	-	-	-	-	-
Bengkulu Tengah	-	-	10	15	-	520
Kota Bengkulu	22	18	80	30	1 976	1 290
Provinsi Bengkulu	22	18	98	45	2 001	1 810

Tabel
Table 5.2.11

**Luas Panen Tanaman Hias Menurut Jenis Tanaman di
Provinsi Bengkulu (m²), 2019–2021**
*Harvested Area of Ornamental Plants by Kind of Plant in
Bengkulu Province (m²), 2019–2021*

Jenis Tanaman <i>Kind of Plants</i>	Satuan <i>Unit</i>	2019	2020	2021
(1)	(2)	(3)	(4)	(5)
Anggrek/ <i>Orchid</i>	m ²	569	512	438
Anthurium Bunga/ <i>Flamingo Lily Flower</i>	m ²	127	148	200
Anthurium Daun/ <i>Anthurium</i>	m ²	55	92	-
Anyelir/ <i>Carnation</i>	m ²	9	6	-
Balaceng/ <i>Dieffenbacia</i>	m ²	2	9	-
Dracaena/ <i>Dracaena</i>	m ²	4	8	10
Euphorbia/ <i>Euphorbia</i>	m ²	8	1	-
Gladiol/ <i>Gladiol</i>	m ²	-	-	-
Hanjuang/ <i>Cordyline</i>	kg	6	11	3
Herbras/ <i>Gerbera</i>	m ²	210	180	150
Kamboja Jepang/ <i>Adenium</i>	m ²	438	465	-
Keladi Hias/ <i>Caladium</i>	m ²	10	18	-
Krisan/ <i>Chrysantemum</i>	m ²	-	1	65
Mawat/ <i>Rose</i>	m ²	804	937	791
Melati/ <i>Jasmine</i>	m ²	244	318	68
Monstera/ <i>Monstera</i>	m ²	5	510	-

Lanjutan Tabel/*Continued Table* 5.2.11

Jenis Tanaman <i>Kind of Plants</i>	Satuan <i>Unit</i>	2019	2020	2021
(1)	(2)	(3)	(4)	(5)
Pakis/ <i>Leather Leaf Fern</i>	m ²	23	34	27
Palem/ <i>Palm</i>	pohon/ <i>tree</i>	200	256	129
Pedang-Pedangan/ <i>Sansevieria</i>	m ²	133	143	177
Philodendron/ <i>Philodendron</i>	m ²	11	5	1
Pisang-Pisangan/ <i>Heliconia</i>	m ²	81	86	66
Sedap Malam/ <i>Tuberose</i>	m ²	15	16	16
Soka/ <i>Ixora</i>	m ²	26	60	43
Sri Rejeki/ <i>Aglaonema</i>	m ²	238	1 327	1 457

Catatan/*Note*:

Sumber/*Source*: BPS, Statistik Pertanian Hortikultura SPH-TH/*BPS-Statistics Indonesia, Agricultural Statistik for Horticulture SPH-TH*

Tabel 5.2.12 **Produksi Tanaman Hias Menurut Jenis Tanaman di Provinsi Bengkulu (tangkai), 2019–2021**
Table *Production of Ornamental Plants by Kind of Plant in Bengkulu Province (stalks), 2019–2021*

Jenis Tanaman <i>Kind of Plants</i>	Satuan <i>Unit</i>	2019	2020	2021
(1)	(2)	(3)	(4)	(5)
Anggrek/ <i>Orchid</i>	tangkai/ <i>stalks</i>	2 163	4 062	946
Anthurium Bunga/ <i>Flamingo Lily Flower</i>	tangkai/ <i>stalks</i>	569	577	260
Anthurium Daun/ <i>Anthurium</i>	pohon/ <i>tree</i>	210	470	-
Anyelir/ <i>Carnation</i>	tangkai/ <i>stalks</i>	30	82	-
Balaceng/ <i>Dieffenbacia</i>	pohon/ <i>tree</i>	8	43	-
Dracaena/ <i>Dracaena</i>	pohon/ <i>tree</i>	12	30	10
Euphorbia/ <i>Euphorbia</i>	pohon/ <i>tree</i>	44	10	-
Gladiol/ <i>Gladiol</i>	tangkai/ <i>stalks</i>	-	-	-
Hanjuang/ <i>Cordyline</i>	pohon/ <i>tree</i>	51	46	26
Herbras/ <i>Gerbera</i>	tangkai/ <i>stalks</i>	925	704	517
Kamboja Jepang/ <i>Adenium</i>	pohon/ <i>tree</i>	1 506	1 845	-
Keladi Hias/ <i>Caladium</i>	pohon/ <i>tree</i>	55	47	-
Krisan/ <i>Chrysantemum</i>	tangkai/ <i>stalks</i>	-	61	65
Mawat/ <i>Rose</i>	tangkai/ <i>stalks</i>	2 686	3 429	1 807
Melati/ <i>Jasmine</i>	kg	481	327	51
Monstera/ <i>Monstera</i>	pohon/ <i>tree</i>	14	522	-

Lanjutan Tabel/*Continued Table* 5.2.12

Jenis Tanaman <i>Kind of Plants</i>	Satuan <i>Unit</i>	2019	2020	2021
(1)	(2)	(3)	(4)	(5)
Pakis/ <i>Leather Leaf Fern</i>	pohon/ <i>tree</i>	127	107	65
Palem/ <i>Palm</i>	pohon/ <i>tree</i>	599	689	163
Pedang-Pedangan/ <i>Sansevieria</i>	rumpun/ <i>clumps</i>	565	569	297
Philodendron/ <i>Philodendron</i>	pohon/ <i>tree</i>	56	21	4
Pisang-Pisangan/ <i>Heliconia</i>	tangkai/ <i>stalks</i>	507	177	157
Sedap Malam/ <i>Tuberose</i>	tangkai/ <i>stalks</i>	65	22	18
Soka/ <i>Ixora</i>	pohon/ <i>tree</i>	99	98	45
Sri Rejeki/ <i>Aglaonema</i>	pohon/ <i>tree</i>	1 096	2 001	1 810

Catatan/*Note*:

Sumber/*Source*: BPS, Statistik Pertanian Hortikultura SPH-TH/*BPS-Statistics Indonesia, Agricultural Statistik for Horticulture SPH-TH*

Tabel
Table 5.2.13**Produksi Buah-buahan Menurut Kabupaten/Kota dan Jenis Tanaman di Provinsi Bengkulu(kuintal), 2020 dan 2021^x*****Production of Fruits by Regency/Municipality and Kind of Plant in Bengkulu Province (kuintal), 2020 and 2021^x***

Kabupaten/Kota Regency/Municipality	Alpukat Avocado (kw/quī)		Anggur Grape (kw/quī)		Apel Apple (kw/quī)	
	2020	2021 ^x	2020	2021 ^x	2020	2021 ^x
(1)	(2)	(3)	(4)	(5)	(6)	(7)
Bengkulu Selatan	1 461	1 612	-	-	-	-
Rejang Lebong	43 949	45 588	-	-	-	-
Bengkulu Utara	4 956	4 770	-	-	-	-
Kaur	2 498	2 608	6	6	-	-
Seluma	55	67	-	-	-	-
Mukomuko	85	309	-	-	-	-
Lebong	2 016	3 003	-	41	-	-
Kepahiang	5 720	9 324	-	-	-	-
Bengkulu Tengah	840	1 016	-	-	-	-
Kota Bengkulu	1 244	965	-	-	-	-
Provinsi Bengkulu	62 824	69 262	6	47	-	-

Lanjutan Tabel/Continued Table 5.2.13

Kabupaten/Kota Regency/Municipality	Belimbing Star Fruit (kw/qui)		Duku/Langsak/Kokosan Duku (kw/qui)		Durian Durian (kw/qui)	
	2020	2021 ^x	2020	2021 ^x	2020	2021 ^x
(1)	(8)	(9)	(10)	(11)	(12)	(13)
Bengkulu Selatan	321	366	1 511	35	2 430	8 400
Rejang Lebong	524	404	298	320	37 605	34 252
Bengkulu Utara	877	913	1 021	750	20 224	96 997
Kaur	631	296	4 812	646	7 266	6 303
Seluma	8	6	186	121	1 050	3 200
Mukomuko	54	169	189	279	1 833	2 898
Lebong	290	411	89	123	11 724	61 724
Kepahiang	258	117	420	-	2 200	5 554
Bengkulu Tengah	153	184	498	65	7 979	15 373
Kota Bengkulu	716	205	60	27	287	104
Provinsi Bengkulu	3 832	3 072	9 084	2 366	92 598	234 804

Lanjutan Tabel/*Continued Table 5.2.13*

Kabupaten/Kota <i>Regency/Municipality</i>	Jambu Air <i>Water Apple</i> (kw/qui)		Jambu Biji <i>Guava</i> (kw/qui)		Jengkol <i>Jengkol</i> (kw/qui)	
	2020	2021*	2020	2021*	2020	2021*
(1)	(14)	(15)	(16)	(17)	(18)	(19)
Bengkulu Selatan	287	310	440	490	4 261	7 242
Rejang Lebong	1 951	2 854	2 236	3 063	15 012	6 685
Bengkulu Utara	2 400	2 042	3 224	11 258	23 782	14 997
Kaur	5 948	2 235	1 187	3 247	3 451	3 838
Seluma	4	322	60	80	808	796
Mukomuko	53	186	83	404	1 009	1 576
Lebong	382	665	367	3 013	2 398	3 523
Kepahiang	222	1 061	877	4 397	986	3 170
Bengkulu Tengah	291	459	310	134	1 269	844
Kota Bengkulu	387	348	528	441	216	359
Provinsi Bengkulu	11 925	10 482	9 312	26 528	53 192	43 030

Lanjutan Tabel/Continued Table 5.2.13

Kabupaten/Kota Regency/Municipality	Jeruk Besar Pomelo (kw/qui)		Jeruk Siam/Kepron Orange/Tangerine (kw/qui)		Mangga Mango (kw/qui)	
	2020	2021*	2020	2021*	2020	2021*
(1)	(20)	(21)	(22)	(23)	(24)	(25)
Bengkulu Selatan	7	-	4 218	2 362	1 529	1 133
Rejang Lebong	1 046	-	18 341	91 446	10 197	13 343
Bengkulu Utara	12 235	2 960	6 463	4 645	14 134	12 697
Kaur	-	-	1 283	253	15 582	7 693
Seluma	-	-	446	620	208	760
Mukomuko	52	-	61	170	915	1 586
Lebong	185	-	85 197	91 847	11 809	21 459
Kepahiang	51	-	45 749	97 960	714	2 057
Bengkulu Tengah	11	-	210	100	2 052	1 585
Kota Bengkulu	75	1	185	65	3 118	1 235
Provinsi Bengkulu	13 662	2 961	162 153	289 468	60 258	63 548

Lanjutan Tabel/Continued Table 5.2.13

Kabupaten/Kota Regency/Municipality	Manggis Mangosteen (kw/qui)		Markisa/Konyal Passion fruit (kw/qui)		Melinjo/ Gnetu Melinjo (kw/qui)	
	2020	2021 ^x	2020	2021 ^x	2020	2021 ^x
(1)	(26)	(27)	(28)	(29)	(30)	(31)
Bengkulu Selatan	129	49	-	-	149	114
Rejang Lebong	12 779	22 925	32	-	1 223	24 229
Bengkulu Utara	2 606	862	-	-	2 578	2 742
Kaur	680	728	44	-	144	100
Seluma	170	215	-	-	127	136
Mukomuko	126	316	7	-	53	197
Lebong	6 826	21 735	-	-	146	139
Kepahiang	480	1 068	-	-	-	-
Bengkulu Tengah	502	676	-	-	517	104
Kota Bengkulu	2 273	1 760	8	-	701	276
Provinsi Bengkulu	26 571	50 333	91	-	5 638	28 037

Lanjutan Tabel/Continued Table 5.2.13

Kabupaten/Kota Regency/Municipality	Nangka/Cempedak Jackfruit (kw/qui)		Nenas Pineapple (kw/qui)		Pepaya Papaya (kw/qui)	
	2020	2021*	2020	2021*	2020	2021*
(1)	(32)	(33)	(34)	(35)	(36)	(37)
Bengkulu Selatan	2 861	3 601	66	85	3 123	2 646
Rejang Lebong	24 026	24 496	849	744	11 366	9 392
Bengkulu Utara	14 145	8 108	1 018	971	6 743	4 499
Kaur	4 664	2 939	291	302	6 452	16 960
Seluma	106	85	50	64	1 990	1 617
Mukomuko	299	551	43	406	220	717
Lebong	972	1 446	92	130	452	1 787
Kepahiang	1 932	2 513	499	836	14 635	36 198
Bengkulu Tengah	826	271	361	256	1 308	826
Kota Bengkulu	1 224	450	57	46	1 262	552
Provinsi Bengkulu	51 055	44 460	3 326	3 840	47 551	75 194

Lanjutan Tabel/Continued Table 5.2.13

Kabupaten/Kota Regency/Municipality	Petai Twisted Cluster Bean (kw/qui)		Pisang Banana (kw/qui)		Rambutan Rambutan (kw/qui)	
	2020	2021*	2020	2021*	2020	2021*
(1)	(38)	(39)	(40)	(41)	(42)	(43)
Bengkulu Selatan	561	783	7 098	7 244	56	150
Rejang Lebong	10 704	4 644	100 499	86 892	30 944	32 302
Bengkulu Utara	2 449	3 730	19 811	74 598	13 297	8 208
Kaur	1 538	2 607	12 471	19 482	4 128	2 084
Seluma	845	950	550	965	290	1 156
Mukomuko	198	596	1 435	6 026	387	944
Lebong	1 282	2 037	2 649	5 341	956	2 429
Kepahiang	335	2 610	29 801	48 510	20	1 145
Bengkulu Tengah	474	97	5 897	2 281	711	1 049
Kota Bengkulu	37	71	1 316	727	232	252
Provinsi Bengkulu	18 423	18 125	181 527	252 066	51 021	49 720

Lanjutan Tabel/Continued Table 5.2.13

Kabupaten/Kota Regency/Municipality	Salak Snakefruit (kw/qui)		Sawo Sapodilla/Sawo (kw/qui)	
	2020	2021*	2020	2021 ^x
(1)	(44)	(45)	(46)	(47)
Bengkulu Selatan	1 685	2 163	714	969
Rejang Lebong	1 039	7 090	4 996	5 728
Bengkulu Utara	4 894	51 052	9 045	6 005
Kaur	1 385	2 018	2 478	1 461
Seluma	1 123	1 420	42	39
Mukomuko	24	89	211	431
Lebong	-	-	265	278
Kepahiang	1 015	2 465	477	275
Bengkulu Tengah	405	35	478	74
Kota Bengkulu	285	141	4 435	511
Provinsi Bengkulu	11 855	66 473	23 141	15 771

Lanjutan Tabel/*Continued Table* 5.2.13

Kabupaten/Kota <i>Regency/Municipality</i>	Sirsak <i>Soursop</i> (kw/qui)		Sukun <i>Breadfruit</i> (kw/qui)	
	2020	2021*	2020	2021*
(1)	(48)	(49)	(50)	(51)
Bengkulu Selatan	458	268	548	473
Rejang Lebong	1 245	2 235	684	947
Bengkulu Utara	666	1 307	3 644	1 607
Kaur	862	247	632	139
Seluma	100	120	32	32
Mukomuko	46	174	116	163
Lebong	100	156	85	158
Kepahiang	159	44	173	610
Bengkulu Tengah	434	30	158	27
Kota Bengkulu	375	98	403	103
Provinsi Bengkulu	4 445	4 679	6 475	4 260

Catatan/*Note*: ...Sumber/*Source*: BPS, Statistik Pertanian Hortikultura SPH-BST/BPS-*Statistics Indonesia, Agricultural Statistic for Horticulture SPH-BST*

Tabel
Table 5.2.14

Produksi Buah–Buahan dan Sayuran Tahunan Menurut Jenis Tanaman (kuintal), 2018–2021
Production of Annual Fruits and Vegetables by Kind of Plant (quintal), 2018–2021

Jenis Tanaman <i>Kind of Plants</i>	Satuan <i>Unit</i>	2019	2020	2021
(1)	(2)	(3)	(4)	(5)
Alpukat/ <i>Avocado</i>	kw/qui	64 695	62 824	69 262
Anggur/ <i>Grape</i>	kw/qui	-	6	47
Apel/ <i>Apple</i>	kw/qui	5	-	-
Belimbing/ <i>Star Fruit</i>	kw/qui	3 872	3 832	3 072
Duku/Langsat/Kokosan/ <i>Duku</i>	kw/qui	3 559	9 084	2 366
Durian/ <i>Durian</i>	kw/qui	113 953	92 598	234 804
Jambu Air/ <i>Water Apple</i>	kw/qui	4 969	11 925	10 482
Jambu Biji/ <i>Guava</i>	kw/qui	7 521	9 312	26 528
Jengkol/ <i>Jengkol</i>	kw/qui	44 321	53 192	43 030
Jeruk Besar/ <i>Pomelo</i>	kw/qui	1 545	13 662	2 961
Jeruk Siam/Keprok/ <i>Orange/Tangerine</i>	kw/qui	140 704	162 153	289 468
Mangga/ <i>Mango</i>	kw/qui	71 954	60 258	63 548
Manggis/ <i>Mangosteen</i>	kw/qui	36 253	26 571	50 333
Markisa/Konyal/ <i>Passion fruit</i>	kw/qui	117	91	-
Melinjo/ <i>Gnetum/Melinjo</i>	kw/qui	6 271	5 638	28 037
Nangka/Cempedak/ <i>Jackfruit</i>	kw/qui	48 598	51 055	44 460

Lanjutan Tabel/*Continued Table 5.2.14*

Jenis Tanaman <i>Kind of Plants</i>	Satuan <i>Unit</i>	2019	2020	2021
(1)	(2)	(3)	(4)	(5)
Nenas/ <i>Pineapple</i>	kw/ <i>qui</i>	2 363	3 326	3 840
Pepaya/ <i>Papaya</i>	kw/ <i>qui</i>	45 184	47 551	75 194
Petai/ <i>Twisted Cluster Bean</i>	kw/ <i>qui</i>	19 071	18 423	18 125
Pisang/ <i>Banana</i>	kw/ <i>qui</i>	222 151	181 527	252 066
Rambutan/ <i>Rambutan</i>	kw/ <i>qui</i>	54 205	51 021	49 720
Salak/ <i>Snakefruit</i>	kw/ <i>qui</i>	16 937	11 855	66 473
Sawo/ <i>Sapodilla/Sawo</i>	kw/ <i>qui</i>	16 712	23 141	15 771
Sirsak/ <i>Soursop</i>	kw/ <i>qui</i>	4 223	4 445	4 679
Sukun/ <i>Breadfruit</i>	kw/ <i>qui</i>	4 931	6 475	4 260

Catatan/Note: ...

Sumber/Source: BPS, Statistik Pertanian Hortikultura SPH-BST/BPS-Statistics Indonesia, *Agricultural Statistic for Horticulture SPH-BST*

**5.3 PERKEBUNAN
ESTATE CROPS**

Tabel 5.3.1 Luas Areal Tanaman Perkebunan Menurut Kabupaten/ Kota dan Jenis Tanaman di Provinsi Bengkulu (Ribu ha), 2020 dan 2021*
*Planted Area of Estate Crops by Regency/Municipality and Type of Crops in Bengkulu Province (Thousands ha), 2020 and 2021**

Kabupaten/Kota Regency/Municipality	Kelapa Sawit/Oil Palm		Kelapa/Coconut	
	2020	2021*	2020	2021*
(1)	(2)	(3)	(4)	(5)
Bengkulu Selatan	15,02	15,24	0,93	0,92
Rejang Lebong	0,77	0,82	0,25	0,3
Bengkulu Utara	41,56	41,83	2,63	2,58
Kaur	8,85	9,04	2,32	2,36
Seluma	31,6	33,3	1,26	1,26
Mukomuko	102,73	102,66	0,71	0,71
Lebong	0,24	0,24	0,37	0,37
Kepahiang	0,11	0,11	0,14	0,14
Bengkulu Tengah	9,28	11,45	1,22	1,2
Kota Bengkulu	1,82	0,8	0,19	0,18
Provinsi Bengkulu	211,98	215,49	10,02	10,03

Lanjutan Tabel/*Continued Table 5.3.1*

Kabupaten/Kota <i>Regency/Municipality</i>	Karet/Rubber		Kopi/Coffee	
	2020	2021*	2020	2021*
(1)	(6)	(7)	(8)	(9)
Bengkulu Selatan	4,23	4,17	2,7	2,7
Rejang Lebong	9,83	9,78	23,63	23,31
Bengkulu Utara	29,65	29,96	3,8	3,77
Kaur	6,1	6,13	9,22	9,26
Seluma	25,98	25,92	7,9	7,9
Mukomuko	10,07	10,05	0,09	0,25
Lebong	4,97	4,97	8,16	8,16
Kepahiang	0,17	0,2	24,85	24,84
Bengkulu Tengah	10,42	11,45	4,67	4,6
Kota Bengkulu	0,11	0,12	0	0
Provinsi Bengkulu	101,52	102,73	85,02	84,8

Lanjutan Tabel/*Continued Table 5.3.1*

Kabupaten/Kota <i>Regency/Municipality</i>	Kakao/Cocoa		Tebu/Sugar cane	
	2020	2021 ^x	2020	2021 ^x
(1)	(10)	(11)	(12)	(13)
Bengkulu Selatan	1,07	1,07
Rejang Lebong	0,44	0,44
Bengkulu Utara	2,21	2,23
Kaur	1,8	1,76
Seluma	0,65	0,65
Mukomuko	0,07	0,07
Lebong	0,42	0,42
Kepahiang	0,3	0,3
Bengkulu Tengah	0,25	0,24
Kota Bengkulu	0,02	0,01
Provinsi Bengkulu	7,23	7,19

Lanjutan Tabel/*Continued Table* 5.3.1

Kabupaten/Kota <i>Regency/Municipality</i>	Teh/ <i>Tea</i>		Tembakau/ <i>Tobacco</i>	
	2020	2021 ^x	2020	2021 ^x
(1)	(14)	(15)	(16)	(17)
Bengkulu Selatan
Rejang Lebong
Bengkulu Utara
Kaur
Seluma
Mukomuko
Lebong
Kepahiang
Bengkulu Tengah
Kota Bengkulu
Provinsi Bengkulu

Catatan/*Note*: Data perkebunan hanya mencakup perkebunan rakyat/*Data is based on smallholder plantation*

Sumber/*Source*: Dinas Tanaman Pangan, Hortikultura dan Perkebunan Provinsi Bengkulu / *Food Crops, Horticulture and Plantation Office of Bengkulu Province*

Tabel
Table 5.3.2

Produksi Perkebunan Menurut Kabupaten/Kota dan Jenis Tanaman di Provinsi Bengkulu (Ribu ton), 2020 dan 2021*
Production of Estates by Regency/Municipality and Type of Crops in Bengkulu Province (Thousands ton), 2020 and 2021*

Kabupaten/Kota Regency/Municipality	Kelapa Sawit/Oil Palm		Kelapa/Coconut	
	2020	2021*	2020	2021*
(1)	(2)	(3)	(4)	(5)
Bengkulu Selatan	39,17	39,7	1,28	0,88
Rejang Lebong	1,15	0,1	0,18	0,19
Bengkulu Utara	73,03	25,59	1,69	2,26
Kaur	19,9	7,04	3,38	1,95
Seluma	69,38	1,55	1,44	1,44
Mukomuko	508,42	481,42	0	0,39
Lebong	0,06	0,02	0,19	0,19
Kepahiang	0,24	0,02	0,13	0,11
Bengkulu Tengah	23,84	0,03	1,07	1,06
Kota Bengkulu	7,93	8,82	0,19	0,11
Provinsi Bengkulu	743,12	564,29	9,54	8,57

Lanjutan Tabel/*Continued Table 5.3.2*

Kabupaten/Kota <i>Regency/Municipality</i>	Karet/ <i>Rubber</i>		Kopi/ <i>Coffee</i>	
	2020	2021*	2020	2021*
(1)	(6)	(7)	(8)	(9)
Bengkulu Selatan	2,41	2,7	2,05	2,05
Rejang Lebong	4,11	4,46	20,01	18,81
Bengkulu Utara	28,79	38,44	2,06	2,99
Kaur	12,3	12,3	5,69	4,88
Seluma	24,97	25,59	5,06	5,01
Mukomuko	0,01	8,52	0	0,22
Lebong	1,28	1,29	5,04	5,05
Kepahiang	0,05	0,05	19,22	19,54
Bengkulu Tengah	11,27	12,77	3,48	3,51
Kota Bengkulu	0,04	0,07	0	0
Provinsi Bengkulu	85,24	106,19	62,61	62,07

Lanjutan Tabel/Continued Table 5.3.2

Kabupaten/Kota Regency/Municipality	Kakao/Cocoa		Tebu/Sugar cane	
	2020	2021*	2020	2021*
(1)	(10)	(11)	(12)	(13)
Bengkulu Selatan	0,52	0,52
Rejang Lebong	0,19	0,21
Bengkulu Utara	1,45	1,93
Kaur	1,24	0,67
Seluma	0,18	0,2
Mukomuko	0	0
Lebong	0,17	0,17
Kepahiang	0,01	0,05
Bengkulu Tengah	0,03	0,03
Kota Bengkulu	0,01	0,01
Provinsi Bengkulu	3,78	3,77

Lanjutan Tabel/*Continued Table 5.3.2*

Kabupaten/Kota <i>Regency/Municipality</i>	Teh/ <i>Tea</i>		Tembakau/ <i>Tobacco</i>	
	2020	2021 ^x	2020	2021 ^x
(1)	(14)	(15)	(16)	(17)
Bengkulu Selatan
Rejang Lebong
Bengkulu Utara
Kaur
Seluma
Mukomuko
Lebong
Kepahiang
Bengkulu Tengah
Kota Bengkulu
Provinsi Bengkulu

Catatan/*Note*: Data perkebunan hanya mencakup perkebunan rakyat/*Data is based on smallholder plantation*

Sumber/*Source*: Dinas Tanaman Pangan, Hortikultura dan Perkebunan Provinsi Bengkulu / *Food Crops, Horticulture and Plantation Office of Bengkulu Province*

**5.4 KEHUTANAN
FORESTRY**

Tabel 5.4.1 Luas Kawasan Hutan dan Konservasi Perairan¹ Menurut Kabupaten/Kota di Provinsi Bengkulu (Ribu ha), 2021
Extent of Forest Area, Inland Water, Coastal, and Marine Ecosystem¹ by Regency/Municipality in Bengkulu Province (Thousands ha), 2021

Luas Kawasan Hutan dan Konservasi Perairan <i>Extent of Forest Area, Inland Water, Coastal, and Marine Ecosystem</i>			
Kabupaten/Kota <i>Regency/Municipality</i>	Hutan Lindung <i>Protection Forest</i>	Suaka Alam dan Pelestarian Alam <i>Sanctuary Reserve and Nature Conservation Area</i>	Hutan Produksi Terbatas <i>Limited Production Forest</i>
(1)	(2)	(3)	(4)
Bengkulu Selatan	32 741,8	594,7	14 239,8
Rejang Lebong	20 819,9	32 483,0	125,4
Bengkulu Utara	40 824,6	88 631,1	45 042,3
Kaur	44 593,4	66 560,9	24 151,1
Seluma	66 533,3	6 165,8	15 708,2
Mukomuko	-	152 156,0	63 621,1
Lebong	17 550,7	101 165,8	45,5
Kepahiang	8 562,8	8 468,0	-
Bengkulu Tengah	19 122,9	5 057,5	2 927,2
Kota Bengkulu	-	1 580,7	-
Provinsi Bengkulu	250 749,4	462 863,5	165 860,6

Lanjutan Tabel/*Continued Table 5.4.1*

Luas Kawasan Hutan dan Konservasi Perairan <i>Extent of Forest Area, Inland Water, Coastal, and Marine Ecosystem</i>			
Kabupaten/Kota <i>Regency/Municipality</i>	Hutan Produksi Tetap <i>Permanent Production Forest</i>	Hutan Produksi Dapat dikonversi <i>Convertible Production Forest</i>	Jumlah Luas Hutan dan Perairan <i>Total Forest Area and Water Area</i>
(1)	(5)	(6)	(7)
Bengkulu Selatan	1 704,2	-	49 280,5
Rejang Lebong	-	-	53 428,3
Bengkulu Utara	9 549,3	8 877,2	192 924,5
Kaur	2 069,4	-	137 374,8
Seluma	-	-	88 407,3
Mukomuko	11 532,2	2 885,4	230 194,7
Lebong	-	-	118 762,0
Kepahiang	-	-	17 030,8
Bengkulu Tengah	1 017,7	-	28 125,3
Kota Bengkulu	-	-	1 580,7
Provinsi Bengkulu	25 872,8	11 762,6	917 108,9

Catatan/*Note*: ¹Berdasarkan Keputusan Menteri Lingkungan Hidup dan Kehutanan Tentang Penunjukan Kawasan Hutan dan Perairan Serta Tata Guna Hutan Kesepakatan (TGHK) / Based on Environment and Forestry Ministerial Decree on The Designation of Provincial Forest Area, Inland Water, Coastal and Marine Ecosystem and Forest Land Use by Consensus

Sumber/*Source*: Dinas Lingkungan Hidup dan Kehutanan Provinsi Bengkulu / *Departement of Environment and Forestry of Bengkulu Province*

Tabel
Table 5.4.2

**Produksi Kayu Bulat dan Olahan Menurut Jenis Produksi
di Provinsi Bengkulu, 2016–2020**
*Logs and Processed Timber Production by Type of Product in
Bengkulu Province, 2016–2020*

Tahun Year	Kayu Bulat Logs			
	IUPHHK-HA Forest Concession Establishment (m ³)	IUPHHK-HT Timber Establishment (m ³)	Perum Perhutani State Enterprises (m ³)	Jumlah Total (m ³)
(1)	(2)	(3)	(4)	(5)
2016	4 368	0	...	4 368
2017	3 081	0	...	3 081
2018	5 341	0	...	5 341
2019	3 835	0	0	3 835
2020	0	0	0	0
2021	8 239	0	0	8 239

Lanjutan Tabel/*Continued Table 5.4.2*

Tahun Year	Kayu Olahan Processed Timber				
	Kayu Gergajian Sawn Timber (m ³)	Kayu Lapis Plywood (m ³)	Bubur Kayu Pulp (Ton)	Serpih Kayu Wood Flakes (m ³)	Veneer Veneers (m ³)
(1)	(6)	(7)	(8)	(9)	(10)
2016	1 048,28	0	0	0	2 629
2017	286,98	0	0	0	0
2018	1 611,34	0	0	0	0
2019	...	1 697	0	0	0
2020	1 516,49	0	0	0	0
2021	0	0	0	0	0

Catatan/Note: ...

Sumber/Source: Kementerian Lingkungan Hidup dan Kehutanan/Ministry of Environment and Forestry

**5.5 PETERNAKAN
LIVESTOCK**

Tabel 5.5.1 Populasi Ternak Menurut Kabupaten/Kota dan Jenis Ternak di Provinsi Bengkulu (Ekor), 2020 dan 2021*
*Table 5.5.1 Livestock Population by Regency/Municipality and Kind of Livestock in Bengkulu Province (Heads), 2020 and 2021**

Kabupaten/Kota Regency/Municipality	Sapi Perah/Dairy Cattle		Sapi Potong/Beef Cattle	
	2020	2021*	2020	2021*
(1)	(2)	(3)	(4)	(5)
Bengkulu Selatan	-	-	15 118	15 308
Rejang Lebong	171	154	6 272	7 653
Bengkulu Utara	-	-	41 945	44 541
Kaur	-	-	14 979	15 219
Seluma	-	-	25 338	25 920
Mukomuko	-	-	26 073	32 289
Lebong	18	20	206	353
Kepahiang	94	100	3 329	3 259
Bengkulu Tengah	-	-	12 411	11 930
Kota Bengkulu	-	-	8 734	8 308
Provinsi Bengkulu	283	274	154 405	164 780

Lanjutan Tabel/*Continued Table* 5.5.1

Kabupaten/Kota <i>Regency/Municipality</i>	Kerbau/Buffero		Kuda/Horse	
	2020	2021*	2020	2021*
(1)	(6)	(7)	(8)	(9)
Bengkulu Selatan	2 629	2 936	-	-
Rejang Lebong	624	777	-	-
Bengkulu Utara	4 891	5 376	-	-
Kaur	7 758	8 530	-	-
Seluma	669	751	-	-
Mukomuko	6 373	6 750	-	-
Lebong	32	345	-	-
Kepahiang	121	95	-	-
Bengkulu Tengah	5 343	5 379	14	14
Kota Bengkulu	535	534	38	32
Provinsi Bengkulu	28 975	31 473	52	46

Lanjutan Tabel/Continued Table 5.5.1

Kabupaten/Kota Regency/Municipality	Kambing/Goat		Domba/Sheep		Babi/Pig	
	2020	2021 ^x	2020	2021 ^x	2020	2021 ^x
(1)	(10)	(11)	(12)	(13)	(14)	(15)
Bengkulu Selatan	20 795	20 258	326	427	-	-
Rejang Lebong	48 873	51 443	36	80	-	-
Bengkulu Utara	26 099	25 062	859	913	904	940
Kaur	14 066	14 924	338	175	-	-
Seluma	50 780	58 143	482	506	538	574
Mukomuko	20 676	20 332	1 189	835	181	57
Lebong	5 487	8 498	6	28	-	-
Kepahiang	8 001	9 152	-	16	35	15
Bengkulu Tengah	9 782	9 931	6 253	6 274	48	-
Kota Bengkulu	2 477	3 658	83	103	-	-
Provinsi Bengkulu	207 036	221 401	9 572	9 357	1 706	1 586

Catatan/Note: ...

Sumber/Source: Kementerian Pertanian (Direktorat Jenderal Peternakan dan Kesehatan Hewan)/Ministry of Agriculture (Directorate General of Livestock and Animal Health Service)

Tabel
Table 5.5.2

Populasi Unggas Menurut Kabupaten/Kota dan Jenis Unggas di Provinsi Bengkulu (Ekor), 2020 dan 2021*
*Poultry Population by Regency/Municipality and Kind of Poultry in Bengkulu Province (Heads), 2020 and 2021**

Kabupaten/Kota Regency/Municipality	Ayam Kampung Native Chicken		Ayam Petelur Layer	
	2020	2021*	2020	2021*
(1)	(2)	(3)	(4)	(5)
Bengkulu Selatan	76 314	498 823	30 620	69 991
Rejang Lebong	759 395	1 048 413	92 460	104 101
Bengkulu Utara	426 212	560 123	70 046	50 941
Kaur	64 714	87 196	14 052	4 070
Seluma	955 880	1 607 901	60 060	47 780
Mukomuko	798 559	1 033 360	27 852	28 836
Lebong	88 408	61 374	21 028	11 886
Kepahiang	141 883	302 831	19 565	5 989
Bengkulu Tengah	67 942	76 458	92 948	109 195
Kota Bengkulu	115 041	218 817	23 795	20 842
Provinsi Bengkulu	3 494 348	5 495 296	452 426	453 631

Lanjutan Tabel/*Continued Table 5.5.2*

Kabupaten/Kota <i>Regency/Municipality</i>	Ayam Pedaging <i>Broiler</i>		Itik <i>Duck</i>	
	2020	2021*	2020	2021*
(1)	(6)	(7)	(8)	(9)
Bengkulu Selatan	623 545	596 083	23 119	33 800
Rejang Lebong	546 798	445 333	18 929	48 470
Bengkulu Utara	1 018 061	704 879	9 035	12 289
Kaur	562 984	347 083	14 573	15 624
Seluma	2 289 051	3 103 818	11 605	16 926
Mukomuko	479 041	1 206 757	32 400	35 378
Lebong	529 219	441 238	15 971	23 625
Kepahiang	661 497	495 618	2 708	3 199
Bengkulu Tengah	707 658	553 487	4 190	6 361
Kota Bengkulu	1 245 552	2 029 250	1 231	6 124
Provinsi Bengkulu	8 663 406	9 923 546	133 761	201 796

Catatan/*Note*: ...
 Sumber/*Source*: Kementerian Pertanian (Direktorat Jenderal Peternakan dan Kesehatan Hewan)/*Ministry of Agriculture (Directorate General of Livestock and Animal Health Service)*

Tabel 5.5.3 **Produksi Daging Ternak Menurut Kabupaten/Kota dan Jenis Ternak di Provinsi Bengkulu (ton), 2020 dan 2021^x**
Meat Production by Regency/Municipality and Kind of Livestock in Bengkulu Province (ton), 2020 and 2021^x

Kabupaten/Kota Regency/Municipality	Sapi/Beef Cattle		Kerbau/Buffalo	
	2020	2021 ^x	2020	2021 ^x
(1)	(2)	(3)	(4)	(5)
Bengkulu Selatan	496,75	131,19	236,75	42,00
Rejang Lebong	143,69	369,89	7,83	35,69
Bengkulu Utara	379,73	411,24	75,51	45,70
Kaur	73,51	33,67	8,05	7,40
Seluma	176,86	146,86	4,57	6,31
Mukomuko	332,56	425,57	31,12	22,41
Lebong	121,19	75,68	31,55	4,57
Kepahiang	109,18	143,36	14,14	26,11
Bengkulu Tengah	49,34	48,67	15,88	20,67
Kota Bengkulu	1 192,03	966,49	77,25	51,57
Provinsi Bengkulu	3 074,84	2 752,62	502,65	262,43

Lanjutan Tabel/*Continued Table* 5.5.3

Kabupaten/Kota <i>Regency/Municipality</i>	Kuda/ <i>Horse</i>		Kambing/ <i>Goat</i>	
	2020	2021*	2020	2021*
(1)	(6)	(7)	(8)	(9)
Bengkulu Selatan	-	-	32,78	21,58
Rejang Lebong	-	-	2,33	19,66
Bengkulu Utara	-	-	35,96	29,36
Kaur	-	-	-	1,78
Seluma	-	-	9,10	-
Mukomuko	-	-	38,29	9,08
Lebong	-	-	-	0,58
Kepahiang	-	-	-	-
Bengkulu Tengah	-	-	-	-
Kota Bengkulu	-	-	-	19,93
Provinsi Bengkulu	-	-	118,46	101,97

Lanjutan Tabel/*Continued Table* 5.5.3

Kabupaten/Kota <i>Regency/Municipality</i>	Domba/Sheep		Babi/Pig	
	2020	2021 ^x	2020	2021 ^x
(1)	(10)	(11)	(12)	(13)
Bengkulu Selatan	-	-	-	-
Rejang Lebong	0,05	-	-	-
Bengkulu Utara	3,11	-	15,10	-
Kaur	-	-	-	-
Seluma	0,23	-	-	-
Mukomuko	0,11	-	2,86	-
Lebong	-	-	-	-
Kepahiang	1,38	-	-	-
Bengkulu Tengah	0,30	-	-	-
Kota Bengkulu	-	-	-	-
Provinsi Bengkulu	5,18	-	17,96	-

Catatan/*Note*: ...Sumber/*Source*: Kementerian Pertanian (Direktorat Jenderal Peternakan dan Kesehatan Hewan)/*Ministry of Agriculture (Directorate General of Livestock and Animal Health Service)*

Tabel
Table 5.5.4

Produksi Daging Unggas Menurut Kabupaten/Kota dan Jenis Unggas di Provinsi Bengkulu (ton), 2020 dan 2021*
Poultry Meat Production by Regency/Municipality and Kind of Poultry in Bengkulu Province (ton), 2020 and 2021*

Kabupaten/Kota Regency/Municipality	Ayam Kampung Native Chicken		Ayam Petelur Layer	
	2020	2021*	2020	2021*
(1)	(2)	(3)	(4)	(5)
Bengkulu Selatan	82,27	537,73	15,29	34,95
Rejang Lebong	818,63	1 130,19	46,17	51,98
Bengkulu Utara	459,46	603,81	34,98	25,44
Kaur	69,76	94,00	7,02	2,03
Seluma	1 030,44	1 733,32	29,99	23,86
Mukomuko	860,85	1 113,96	13,91	14,40
Lebong	95,30	66,16	10,50	5,94
Kepahiang	152,95	326,45	9,77	2,99
Bengkulu Tengah	73,24	82,42	46,41	54,53
Kota Bengkulu	124,01	235,88	11,88	10,41
Provinsi Bengkulu	3 766,91	5 923,92	225,92	226,53

Lanjutan Tabel/*Continued Table* 5.5.4

Kabupaten/Kota <i>Regency/Municipality</i>	Ayam Pedaging <i>Broiler</i>		Itik <i>Duck</i>	
	2020	2021*	2020	2021*
(1)	(6)	(7)	(8)	(9)
Bengkulu Selatan	658,05	629,07	6,19	9,06
Rejang Lebong	577,06	469,98	5,07	12,99
Bengkulu Utara	1 074,40	743,89	2,42	3,29
Kaur	594,14	366,29	3,91	4,19
Seluma	2 415,73	3 275,58	3,11	4,54
Mukomuko	505,55	1 273,54	8,68	9,48
Lebong	558,51	465,66	4,28	6,33
Kepahiang	698,10	523,05	0,73	0,86
Bengkulu Tengah	746,82	584,12	1,12	1,70
Kota Bengkulu	1 314,48	2 141,55	0,33	1,64
Provinsi Bengkulu	9 142,84	10 472,73	35,84	54,08

Catatan/*Note*: ...Sumber/*Source*: Kementerian Pertanian (Direktorat Jenderal Peternakan dan Kesehatan Hewan)/*Ministry of Agriculture (Directorate General of Livestock and Animal Health Service)*

Tabel
Table 5.5.5

Produksi Telur Unggas dan Susu Sapi Menurut Kabupaten/Kota (ton), 2020 dan 2021*
Production of Poultry Eggs and Cow Milk by Regency/ Municipality in Bengkulu Province (ton), 2020 and 2021*

Kabupaten/Kota Regency/Municipality	Ayam Kampung Native Chicken		Ayam Petelur Layer	
	2020	2021*	2020	2021*
(1)	(2)	(3)	(4)	(5)
Bengkulu Selatan	49,52	323,69	230,57	527,03
Rejang Lebong	492,77	680,32	696,22	783,88
Bengkulu Utara	276,57	363,46	527,45	383,59
Kaur	41,99	56,58	105,81	30,65
Seluma	620,27	1 043,37	452,25	359,78
Mukomuko	518,18	670,55	209,73	217,14
Lebong	57,37	39,83	158,34	89,50
Kepahiang	92,07	196,51	147,32	45,10
Bengkulu Tengah	44,09	49,61	699,90	822,24
Kota Bengkulu	74,65	141,99	179,18	156,94
Provinsi Bengkulu	2 267,48	3 565,91	3 406,77	3 415,85

Lanjutan Tabel/*Continued Table 5.5.5*

Kabupaten/Kota <i>Regency/Municipality</i>	Itik dan Itik Manila <i>Duck and Muscovy Duck</i>		Sapi Perah <i>Dairy Cattle</i>	
	2020	2021*	2020	2021*
(1)	(6)	(7)	(8)	(9)
Bengkulu Selatan	148,29	216,79	-	-
Rejang Lebong	121,41	310,89	298,04	268,41
Bengkulu Utara	57,95	78,82	-	-
Kaur	93,47	100,21	-	-
Seluma	74,43	108,56	-	-
Mukomuko	207,81	226,91	-	-
Lebong	102,44	151,53	31,37	34,86
Kepahiang	17,37	20,52	163,84	174,29
Bengkulu Tengah	26,87	40,80	-	-
Kota Bengkulu	7,90	39,28	-	-
Provinsi Bengkulu	857,94	1 294,31	493,25	477,56

Catatan/*Note*: ...Sumber/*Source*: Kementerian Pertanian (Direktorat Jenderal Peternakan dan Kesehatan Hewan)/*Ministry of Agriculture (Directorate General of Livestock and Animal Health Service)*

**5.6 PERIKANAN
FISHERY**

Tabel 5.6.1 **Produksi dan Nilai Produksi Perikanan Tangkap Menurut Kabupaten/Kota dan Jenis Penangkapan di Provinsi Bengkulu, 2020^x**
Production and Production Value of Fish Capture by Regency/Municipality and Type of Captures in Bengkulu Province, 2020^x

Kabupaten/Kota Regency/Municipality	Perikanan Tangkap di Laut Marine Capture Fisheries		Perikanan Perairan Umum Daratan Inland Open Water Capture Fisheries	
	Volume Volume (Ton)	Nilai Value (000 Rp)	Volume Volume (Ton)	Nilai Value (000 Rp)
(1)	(2)	(3)	(4)	(5)
Bengkulu Selatan	1 968	60 201	78	2 594
Rejang Lebong	–	–	93	2 691
Bengkulu Utara	5 467	195 407	216	5 852
Kaur	4 124	100 939	306	8 420
Seluma	2 142	64 089	250	7 922
Mukomuko	20 254	825 273	266	7 397
Lebong	–	–	114	3 233
Kepahiang	–	–	213	5 259
Bengkulu Tengah	1 603	54 454	140	3 555
Kota Bengkulu	32 513	1 231 992	244	7 158
Provinsi Bengkulu	68 070	2 532 356	1 921	54 079 485

Lanjutan Tabel/Continued Table 5.6.1

Kabupaten/Kota Regency/Municipality	Perikanan Tangkap Fish Capture	
	Volume Volume (Ton)	Nilai Value (000 Rp)
(1)	(6)	(7)
Bengkulu Selatan	2 046	62 795 079
Rejang Lebong	93	2 691 249
Bengkulu Utara	5 683	201 258 678
Kaur	4 430	109 358 860
Seluma	2 392	72 010 471
Mukomuko	20 520	832 670 000
Lebong	114	3 233 280
Kepahiang	213	5 259 100
Bengkulu Tengah	1 743	58 008 050
Kota Bengkulu	32 757	1 239 150 394
Provinsi Bengkulu	69 991	2 586 435 161

Catatan/Note: ...

Sumber/Source: Kementerian Kelautan dan Perikanan, Database Validasi Nasional Satu Data Kelautan dan Perikanan/Ministry of Marine Affairs and Fisheries Republic of Indonesia, National Validation Database for One Data of Maritime and Fisheries

Tabel
Table 5.6.2

Produksi dan Nilai Produksi Perikanan Tangkap di Laut Menurut Kabupaten/Kota dan Komoditas Utama di Provinsi Bengkulu, 2020*
*Production and Production Value of Marine Capture Fisheries by Regency/Municipality and Main Commodity in Bengkulu Province, 2020**

Kabupaten/Kota Regency/Municipality	Perikanan Tangkap di Laut/Marine Capture Fisheries			
	Cakalang/Skipjack Tuna		Tongkol/Eastern Little Tuna	
	Volume Volume (Ton)	Nilai Value (000 Rp)	Volume Volume (Ton)	Nilai Value (000 Rp)
(1)	(2)	(3)	(4)	(5)
Bengkulu Selatan	–	–	–	–
Rejang Lebong
Bengkulu Utara	119	2 975 000	700	24 342 000
Kaur	216	4 320 200	539	9 165 465
Seluma	34	688 800	182	3 645 040
Mukomuko	265	5 306 480	712	12 097 166
Lebong
Kepahiang
Bengkulu Tengah	–	–	249	4 988 120
Kota Bengkulu	620	15 496 000	1 520	25 835 954
Provinsi Bengkulu	1 255	28 786 480	3 902	80 073 745

Lanjutan Tabel/Continued Table 5.6.2

Kabupaten/Kota Regency/Municipality	Perikanan Tangkap di Laut/Marine Capture Fisheries			
	Tuna/Tuna		Udang/Shrimp	
	Volume Volume (Ton)	Nilai Value (000 Rp)	Volume Volume (Ton)	Nilai Value (000 Rp)
(1)	(6)	(7)	(8)	(9)
Bengkulu Selatan	–	–	293	15 470 260
Rejang Lebong
Bengkulu Utara	296	5 929 200	–	–
Kaur	220	4 394 500	–	–
Seluma	–	–	–	–
Mukomuko	–	–	7 771	475 779 050
Lebong
Kepahiang
Bengkulu Tengah	29	573 760	–	–
Kota Bengkulu	395	9 866 525	6 211	383 461 550
Provinsi Bengkulu	940	20 763 985	14 275	874 710 860

Lanjutan Tabel/Continued Table 5.6.2

Kabupaten/Kota Regency/Municipality	Perikanan Tangkap di Laut/Marine Capture Fisheries			
	Lainnya/Others		Tangkap di Laut/Marine Capture	
	Volume Volume (Ton)	Nilai Value (000 Rp)	Volume Volume (Ton)	Nilai Value (000 Rp)
(1)	(10)	(11)	(12)	(13)
Bengkulu Selatan	1 675	44 730 904	1 968	60 201 164
Rejang Lebong	–	–
Bengkulu Utara	4 351	162 160 973	5 467	195 407 173
Kaur	3 149	83 059 055	4 124	100 939 220
Seluma	1 925	59 755 020	2 142	64 088 860
Mukomuko	11 506	332 090 764	20 254	825 273 460
Lebong	–	–
Kepahiang	–	–
Bengkulu Tengah	1 325	48 891 665	1 603	54 453 545
Kota Bengkulu	23 767	797 332 225	32 513	1 231 992 254
Provinsi Bengkulu	47 699	1 528 020 606	68 070	2 532 355 676

Catatan/Note: ...

Sumber/Source: Kementerian Kelautan dan Perikanan, Database Validasi Nasional Satu Data Kelautan dan Perikanan/Ministry of Marine Affairs and Fisheries Republic of Indonesia, National Validation Database for One Data of Maritime and Fisheries

Tabel
Table 5.6.3

Produksi dan Nilai Produksi Perikanan Tangkap di Perairan Umum Menurut Kabupaten/Kota dan Komoditas Utama di Provinsi Bengkulu, 2020^x
Production and Production Value of Inland Open Water Capture Fisheries by Regency/Municipality and Main Commodity in Bengkulu Province, 2020^x

Kabupaten/Kota Regency/Municipality	Perikanan Tangkap di Perairan Umum Daratan Inland Open Water Capture Fisheries			
	Udang Shrimp		Ikan Fish	
	Volume Volume (Ton)	Nilai Value (000 Rp)	Volume Volume (Ton)	Nilai Value (000 Rp)
(1)	(2)	(3)	(4)	(5)
Bengkulu Selatan	–	–	69	1 882 075
Rejang Lebong	–	–	93	2 691 249
Bengkulu Utara	–	–	212	5 529 985
Kaur	–	–	306	8 419 640
Seluma	–	–	245	7 432 111
Mukomuko	–	–	251	6 190 140
Lebong	–	–	114	3 233 280
Kepahiang	–	–	213	5 259 100
Bengkulu Tengah	–	–	136	3 230 825
Kota Bengkulu	–	–	228	5 850 140
Provinsi Bengkulu	–	–	1 867	49 718 545

Lanjutan Tabel/Continued Table 5.6.3

Kabupaten/Kota Regency/Municipality	Perikanan Tangkap di Perairan Umum Daratan Inland Open Water Capture Fisheries			
	Lainnya Others		Tangkap di Perairan Umum Inland Open Water Capture	
	Volume Volume (Ton)	Nilai Value (000 Rp)	Volume Volume (Ton)	Nilai Value (000 Rp)
(1)	(6)	(7)	(8)	(9)
Bengkulu Selatan	9	711 840	78	2 593 915
Rejang Lebong	–	–	93	2 691 249
Bengkulu Utara	4	321 520	216	5 851 505
Kaur	–	–	306	8 419 640
Seluma	5	489 500	250	7 921 611
Mukomuko	15	1 206 400	266	7 396 540
Lebong	–	–	114	3 233 280
Kepahiang	–	–	213	5 259 100
Bengkulu Tengah	4	323 680	140	3 554 505
Kota Bengkulu	16	1 308 000	244	7 158 140
Provinsi Bengkulu	53	4 360 940	1 921	54 079 485

Catatan/Note: ...

Sumber/Source: Kementerian Kelautan dan Perikanan, Database Validasi Nasional Satu Data Kelautan dan Perikanan/Ministry of Marine Affairs and Fisheries Republic of Indonesia, National Validation Database for One Data of Maritime and Fisheries

Tabel
Table 5.6.4

Produksi dan Nilai Produksi Perikanan Tangkap di Perairan Umum Menurut Kabupaten/Kota dan Lokasi di Provinsi Bengkulu, 2020*
*Production and Production Value of Inland Open Water Capture Fisheries by Regency/Municipality and Location in Bengkulu Province, 2020**

Kabupaten/Kota Regency/Municipality	Waduk Reservoir		Sungai River		Danau Lake	
	Volume Volume (Ton)	Nilai Value (000 Rp)	Volume Volume (Ton)	Nilai Value (000 Rp)	Volume Volume (Ton)	Nilai Value (000 Rp)
(1)	(2)	(3)	(4)	(5)	(6)	(7)
Bengkulu Selatan	–	–	78	2 593 915	–	–
Rejang Lebong	–	–	55	1 655 200	38	1 036 049
Bengkulu Utara	–	–	188	5 060 620	–	–
Kaur	–	–	168	4 719 640	8	225 200
Seluma	–	–	195	6 240 400	–	–
Mukomuko	–	–	137	4 245 140	57	1 448 020
Lebong	–	–	72	2 025 420	42	1 207 860
Kepahiang	74	1 847 500	139	3 411 600	–	–
Bengkulu Tengah	–	–	140	3 554 505	–	–
Kota Bengkulu	–	–	157	4 830 450	52	1 362 410
Provinsi Bengkulu	74	1 847 500	1 328	38 336 890	197	5 279 539

Lanjutan Tabel/Continued Table 5.6.4

Kabupaten/Kota Regency/Municipality	Rawa Swamp		Genangan Air Puddle	
	Volume Volume (Ton)	Nilai Value (000 Rp)	Volume Volume (Ton)	Nilai Value (000 Rp)
(1)	(8)	(9)	(10)	(11)
Bengkulu Selatan	–	–	–	–
Rejang Lebong	–	–	–	–
Bengkulu Utara	28	790 885	–	–
Kaur	130	3 474 800	–	–
Seluma	55	1 681 211	–	–
Mukomuko	72	1 703 380	–	–
Lebong	–	–	–	–
Kepahiang	–	–	–	–
Bengkulu Tengah	–	–	–	–
Kota Bengkulu	36	965 280	–	–
Provinsi Bengkulu	321	8 615 556	–	–

Catatan/Note: ...

Sumber/Source: Kementerian Kelautan dan Perikanan, Database Validasi Nasional Satu Data Kelautan dan Perikanan/Ministry of Marine Affairs and Fisheries Republic of Indonesia, National Validation Database for One Data of Maritime and Fisheries

Tabel 5.6.5 **Produksi Perikanan Budidaya Menurut Kabupaten/Kota dan Jenis Kegiatan di Provinsi Bengkulu, 2020^x**
Production of Aquaculture by Regency/Municipality and Type of Activity in Bengkulu Province, 2020^x

Kabupaten/Kota <i>Regency/Municipality</i>	Pembesaran (ton) <i>Growing/Rearing (ton)</i>	Pembenihan (1.000 Ekor) <i>Breeding (1,000 Head)</i>	Ikan Hias (1.000 Ekor) <i>Ornament Fish (1,000 Head)</i>
(1)	(2)	(3)	(4)
Bengkulu Selatan	47 337	585 400	–
Rejang Lebong	43 843	826 700	8
Bengkulu Utara	28 090	825 600	5
Kaur	3 437	84 600	–
Seluma	5 407	152 100	–
Mukomuko	11 998	163 350	–
Lebong	12 914	224 100	3
Kepahiang	41 140	613 160	4
Bengkulu Tengah	18 694	188 940	–
Kota Bengkulu	13 145	471 900	4
Provinsi Bengkulu	226 005	4 135 850	25

Catatan/Note: ...

Sumber/Source: Kementerian Kelautan dan Perikanan, Database Validasi Nasional Satu Data Kelautan dan Perikanan/Ministry of Marine Affairs and Fisheries Republic of Indonesia, National Validation Database for One Data of Maritime and Fisheries

Tabel 5.6.6 **Produksi dan Nilai Produksi Perikanan Budidaya Menurut Kabupaten/Kota dan Jenis Budidaya di Provinsi Bengkulu, 2020***
Production and Production Value of Aquaculture by Regency/Municipality and Type of Culture in Bengkulu Province, 2020*

Kabupaten/Kota Regency/Municipality	Jaring Apung Laut Marine Floating Net		Jaring Apung Tawar Freshwater Floating Net		Jaring Tancap Tawar Freshwater Pen Culture	
	Volume Volume (Ton)	Nilai Value (000 Rp)	Volume Volume (Ton)	Nilai Value (000 Rp)	Volume Volume (Ton)	Nilai Value (000 Rp)
(1)	(2)	(3)	(4)	(5)	(6)	(7)
Bengkulu Selatan	–	–	–	–	–	–
Rejang Lebong	–	–	3 661	86 512 860	–	–
Bengkulu Utara	–	–	–	–	–	–
Kaur	–	–	347	6 949 860	–	–
Seluma	–	–	–	–	–	–
Mukomuko	–	–	222	4 452 452	–	–
Lebong	–	–	–	–	–	–
Kepahiang	–	–	–	–	–	–
Bengkulu Tengah	–	–	–	–	–	–
Kota Bengkulu	–	–	–	–	–	–
Provinsi Bengkulu	–	–	4 230	97 915 172	–	–

Lanjutan Tabel/*Continued Table 5.6.6*

Kabupaten/Kota <i>Regency/Municipality</i>	Karamba <i>Cage</i>		Kolam Air Deras <i>Running Freshwater Pond</i>		Kolam Air Tenang <i>Quiet Freshwater Pond</i>	
	Volume <i>Volume</i> (Ton)	Nilai <i>Value</i> (000 Rp)	Volume <i>Volume</i> (Ton)	Nilai <i>Value</i> (000 Rp)	Volume <i>Volume</i> (Ton)	Nilai <i>Value</i> (000 Rp)
(1)	(8)	(9)	(10)	(11)	(12)	(13)
Bengkulu Selatan	6 323	149 755 680	4 126	100 150 700	14 508	316 755 430
Rejang Lebong	–	–	9 224	219 289 206	14 073	299 415 068
Bengkulu Utara	3 325	78 906 100	6 693	161 995 650	16 610	376 639 330
Kaur	449	9 986 324	–	–	713	15 006 022
Seluma	76	1 782 400	–	–	5 181	101 216 100
Mukomuko	298	5 699 400	–	–	10 593	207 706 688
Lebong	165	3 724 960	625	14 209 688	4 771	108 514 376
Kepahiang	4 972	108 307 280	5 204	128 795 720	8 138	188 612 960
Bengkulu Tengah	–	–	–	–	18 694	373 874 340
Kota Bengkulu	–	–	–	–	11 578	208 410 048
Provinsi Bengkulu	15 609	358 162 144	25 873	624 440 964	104 859	2 196 150 362

Lanjutan Tabel/Continued Table 5.6.6

Kabupaten/Kota Regency/Municipality	Laut Lainnya Other Marine Culture		Minapadi Sawah Rice Fish		Rumput Laut Sea Weed	
	Volume Volume (Ton)	Nilai Value (000 Rp)	Volume Volume (Ton)	Nilai Value (000 Rp)	Volume Volume (Ton)	Nilai Value (000 Rp)
(1)	(14)	(15)	(16)	(17)	(18)	(19)
Bengkulu Selatan	–	–	22 380	550 697 960	–	–
Rejang Lebong	–	–	16 885	415 427 568	–	–
Bengkulu Utara	–	–	–	–	–	–
Kaur	–	–	–	–	–	–
Seluma	–	–	–	–	–	–
Mukomuko	–	–	–	–	–	–
Lebong	–	–	7 353	177 232 552	–	–
Kepahiang	–	–	22 826	619 668 620	–	–
Bengkulu Tengah	–	–	–	–	–	–
Kota Bengkulu	–	–	–	–	–	–
Provinsi Bengkulu	–	–	69 444	1 763 026 700	–	–

Lanjutan Tabel/*Continued Table 5.6.6*

Kabupaten/Kota <i>Regency/Municipality</i>	Tambak Intensif <i>Intensive Brackishwater Pond</i>		Tambak Sederhana <i>Traditional Brackishwater Pond</i>	
	Volume <i>Volume</i> (Ton)	Nilai <i>Value</i> (000 Rp)	Volume <i>Volume</i> (Ton)	Nilai <i>Value</i> (000 Rp)
(1)	(20)	(21)	(22)	(23)
Bengkulu Selatan	–	–	–	–
Rejang Lebong	–	–	–	–
Bengkulu Utara	–	–	–	–
Kaur	1 927	192 687 900	–	–
Seluma	–	–	–	–
Mukomuko	–	–	–	–
Lebong	–	–	–	–
Kepahiang	–	–	–	–
Bengkulu Tengah	–	–	–	–
Kota Bengkulu	–	–	–	–
Provinsi Bengkulu	1 927	192 687 900	–	–

Lanjutan Tabel/Continued Table 5.6.6

Kabupaten/Kota Regency/Municipality	Tambak Semi Intensif Semi Intensive Brackishwater Pond		Jumlah Total	
	Volume Volume (Ton)	Nilai Value (000 Rp)	Volume Volume (Ton)	Nilai Value (000 Rp)
(1)	(24)	(25)	(26)	(27)
Bengkulu Selatan	–	–	47 337	1 117 359 770
Rejang Lebong	–	–	43 843	1 020 644 702
Bengkulu Utara	1 462	116 119 240	28 090	733 660 320
Kaur	–	–	3 437	224 630 106
Seluma	150	15 000 000	5 407	117 998 500
Mukomuko	885	88 467 600	11 998	306 326 140
Lebong	–	–	12 914	303 681 576
Kepahiang	–	–	41 140	1 045 384 580
Bengkulu Tengah	–	–	18 694	373 874 340
Kota Bengkulu	1 566	142 492 080	13 145	350 902 128
Nama Provinsi	4 063	362 078 920	226 005	5 594 462 162

Catatan/Note: ...

Sumber/Source: Kementerian Kelautan dan Perikanan, Database Validasi Nasional Satu Data Kelautan dan Perikanan/Ministry of Marine Affairs and Fisheries Republic of Indonesia, National Validation Database for One Data of Maritime and Fisheries

Tabel
Table 5.6.7

Produksi dan Nilai Produksi Perikanan Budidaya Menurut Kabupaten/Kota dan Komoditas Utama di Provinsi Bengkulu, 2020^x
Production and Production Value of Aquaculture by Regency/Municipality and Main Commodity in Bengkulu Province, 2020^x

Kabupaten/Kota <i>Regency/ Municipality</i>	Gurame <i>Giant Gouramy</i>		Patin <i>Pangasius Catfish</i>		Lele <i>Torpedo Shaped Catfish</i>	
	Volume <i>Volume</i>	Nilai <i>Value</i>	Volume <i>Volume</i>	Nilai <i>Value</i>	Volume <i>Volume</i>	Nilai <i>Value</i>
	(Ton)	(000 rp)	(Ton) ^x	(000 rp) ^x	(Ton) ^x	(000 rp) ^x
(1)	(2)	(3)	(4)	(5)	(6)	(7)
Bengkulu Selatan	5 682	136 932 500	7 747	151 342 020
Rejang Lebong	4 187	114 911 730	5 816	104 681 844
Bengkulu Utara	–	–	6 725	128 499 700
Kaur	–	–	311	5 603 742
Seluma	–	–	2 987	57 330 480
Mukomuko	16	483 420	4 405	88 106 360
Lebong	–	–	1 762	33 872 304
Kepahiang	–	–	2 898	60 318 240
Bengkulu Tengah	–	–	17 006	340 122 960
Kota Bengkulu	–	–	11 578	208 410 048
Provinsi Bengkulu	9 885	252 327 650	61 235	1 178 287 698

Lanjutan Tabel/Continued Table 5.6.7

Kabupaten/Kota <i>Regency/ Municipality</i>	Nilai <i>Nile Tilapia</i>		Ikan Mas <i>Common Carp</i>		Kakap <i>Barramundi</i>	
	Volume <i>Volume</i> (Ton) ^x	Nilai <i>Value</i> (000 rp) ^x	Volume <i>Volume</i> (Ton) ^x	Nilai <i>Value</i> (000 rp) ^x	Volume <i>Volume</i> (Ton)	Nilai <i>Value</i> (000 rp)
(1)	(8)	(9)	(10)	(11)	(12)	(13)
Bengkulu Selatan	18 815	376 307 040	15 093	452 778 210	–	–
Rejang Lebong	16 883	337 665 000	16 957	463 386 128	–	–
Bengkulu Utara	10 092	201 840 960	10 187	294 711 460	–	–
Kaur	902	18 040 300	296	8 298 164	–	–
Seluma	2 228	44 565 620	42	1 102 400	–	–
Mukomuko	6 692	129 268 760	–	–	–	–
Lebong	5 309	106 180 940	5 844	163 628 332	–	–
Kepahiang	19 973	448 542 880	18 269	536 523 460	–	–
Bengkulu Tengah	1 688	33 751 380	–	–	–	–
Kota Bengkulu	177	3 531 780	–	–	–	–
Provinsi Bengkulu	82 760	1 699 694 660	66 688	1 920 428 154	–	–

Lanjutan Tabel/*Continued Table* 5.6.7

Kabupaten/Kota <i>Regency/ Municipality</i>	Bandeng <i>Milkfish</i>		Rumput Laut <i>Seaweed</i>		Kerapu <i>Groupers</i>	
	Volume <i>Volume</i> (Ton)	Nilai <i>Value</i> (000 rp)	Volume <i>Volume</i> (Ton)	Nilai <i>Value</i> (000 rp)	Volume <i>Volume</i> (Ton)	Nilai <i>Value</i> (000 rp)
(1)	(14)	(15)	(16)	(17)	(18)	(19)
Bengkulu Selatan	–	–	–	–	–	–
Rejang Lebong	–	–	–	–	–	–
Bengkulu Utara	–	–	–	–	–	–
Kaur	–	–	–	–	–	–
Seluma	–	–	–	–	–	–
Mukomuko	–	–	–	–	–	–
Lebong	–	–	–	–	–	–
Kepahiang	–	–	–	–	–	–
Bengkulu Tengah	–	–	–	–	–	–
Kota Bengkulu	–	–	–	–	–	–
Provinsi Bengkulu	–	–	–	–	–	–

Lanjutan Tabel/Continued Table 5.6.7

Kabupaten/Kota Regency/Municipality	Udang Shrimp		Ikan Lainnya Others	
	Volume Volume (Ton) ^x	Nilai Value (000 rp) ^x	Volume Volume (Ton)	Nilai Value (000 rp)
(1)	(20)	(21)	(22)	(23)
Bengkulu Selatan	–	–	–	–
Rejang Lebong	–	–	–	–
Bengkulu Utara	1 086	108 608 200	–	–
Kaur	1 927	192 687 900	–	–
Seluma	150	15 000 000	–	–
Mukomuko	885	88 467 600	–	–
Lebong	–	–	–	–
Kepahiang	–	–	–	–
Bengkulu Tengah	–	–	–	–
Kota Bengkulu	1 390	138 960 300	–	–
Provinsi Bengkulu	5 437	543 724 000	–	–

Catatan/Note: ...

Sumber/Source: Kementerian Kelautan dan Perikanan, Validasi Nasional Satu Data 2019/Ministry of Marine Affairs and Fishery Republic of Indonesia, One Data's National Validation 2019

Pertambangan dan Energi.

Mining and Energy

Produksi dan Penjualan Batubara di Provinsi Bengkulu, 2021

Production and Sale of Coal in Bengkulu Province, 2021



3,95

Produksi
Production

Juta Ton

PENJUALAN/SALE



2,14

Dalam Negeri
Domestic



2,24

Luar Negeri
Overseas



Kabupaten/Kota dengan Perusahaan Pertambangan Terbanyak, 2021

Regency/Municipality with the Most Mining Establishment, 2021

Sumber/Source:
Dinas Energi dan Sumber Daya Mineral Provinsi Bengkulu
Energy and Mineral Resources of Service of Bengkulu Province

PENJELASAN TEKNIS

1. Listrik PLN adalah sumber penerangan listrik yang dikelola oleh PLN. Listrik Non-PLN adalah sumber penerangan listrik yang dikelola oleh instansi/ pihak lain selain PLN termasuk yang menggunakan sumber penerangan dari accu (aki), generator, dan pembangkit listrik tenaga surya (yang tidak dikelola oleh PLN).
2. Persentase Rumah Tangga yang Menggunakan Listrik (PLS) dihitung dengan membagi Jumlah Rumah Tangga yang menggunakan listrik PLN dan Non-PLN dengan Jumlah Rumah Tangga seluruhnya. Hal ini bertujuan untuk melihat kesejahteraan rumah tangga dari sisi perumahan. Semakin besar persentasenya maka cenderung semakin baik tingkat kesejahteraan rumah tangga/ masyarakat.
3. Volume air bersih yang disalurkan adalah banyaknya air bersih yang disalurkan oleh perusahaan air bersih (dalam satuan m3). Semakin besar volume air bersih yang disalurkan maka akan semakin terpenuhi kebutuhan konsumen akan air bersih.
4. Pertambangan adalah suatu kegiatan pengambilan endapan bahan galian berharga dan bernilai ekonomis dari dalam kulit bumi, di bawah permukaan bumi, dan di bawah permukaan air.

TECHNICAL NOTES

1. *PLN electricity is a source of electricity lighting managed by PLN. Non-PLN electricity is a source of electricity lighting managed by agencies / parties other than PLN, including those using lighting sources from batteries, generators, and solar power plants (which are not managed by PLN).*
2. *The percentage of households using electricity (PLS) is calculated by dividing the number of households using electricity from PLN and non-PLN by the total number of households. This aims to see household welfare from the housing side. The greater the percentage, the better is the level of household / community welfare.*
3. *Volume of water distributed is the amount of water that can be distributed by the water company (in units of m3). The greater the volume of water distributed it will be increasingly fulfilled the needs of consumers for clean water.*
4. *Mining is an activity of taking valued quarried material from within the earth layer, under earth surface, and under water level.*

5. Izin Usaha Pertambangan (IUP) adalah izin yang diberikan untuk melaksanakan usaha pertambangan. Hal ini diatur dalam Pasal 1 angka 7 UU Nomor 4 Tahun 2009 tentang Pertambangan Mineral dan Batubara (UU Minerba). Pemberian IUP merupakan kewenangan Pemerintah. IUP dapat diberikan kepada:

- a. Badan usaha, yang dapat berupa badan usaha swasta, Badan Usaha Milik Negara, atau Badan Usaha Milik Daerah;
- b. Koperasi; dan
- c. Perseorangan, yang dapat berupa orang perseorangan yang merupakan warga negara Indonesia, perusahaan firma, atau perusahaan komanditer.

IUP dibagi ke dalam dua tahap, yakni:

- a. IUP Eksplorasi, yang meliputi kegiatan penyelidikan umum, eksplorasi, dan studi kelayakan; dan
- b. IUP Operasi Produksi, yang meliputi kegiatan konstruksi, penambangan, pengolahan dan pemurnian, serta pengangkutan dan penjualan.

6. Indeks Kualitas Lingkungan Hidup (IKLH) merupakan Indeks acuan kinerja perlindungan dan pengelolaan lingkungan hidup. Penghitungan IKLH terdiri dari

5. *Mining Business License (MBL) is a permit granted to carry out a mining business. This is regulated in Article 1 number 7 of Law Number 4 of 2009 concerning Mineral and Coal Mining (Mining Law). The granting of an MBL is the Government's authority. MBL can be given to:*

- a. *Business entities, which can be in the form of private business entities, State-Owned Enterprises, or Regional-Owned Enterprises;*
- b. *Cooperative; and*
- c. *Individual, which can be an individual who is an Indonesian citizen, a firm, or limited partnership.*

MBL divides into two stages, namely:

- a. *Exploration MBL, which includes general investigation, exploration and feasibility study activities; and*
- b. *Production Operation MBL, which covers construction, mining, processing and refining activities, as well as transportation and sales.*

6. *The Environmental Quality Index (IKLH) is a reference index for environmental protection and management performance. IKLH calculation consists of three*

tiga komponen yaitu: Indeks Kualitas Air (IKA); Indeks Kualitas Udara (IKU); dan Indeks Kualitas Tutupan Lahan (IKTL). Kriteria yang digunakan untuk menghitung IKLH adalah : (1) Kualitas Air, yang diukur berdasarkan parameter-parameter TSS, DO, BOD, COD, Total Fosfat, Fecal Coli, dan Total Coliform; (2) Kualitas udara, yang diukur berdasarkan parameter-parameter : SO₂ dan NO₂; dan (3) Kualitas tutupan lahan yang diukur berdasarkan luas tutupan lahan dan dinamika vegetasi.

components, namely: Water Quality Index (IKA); Air Quality Index (IKU); and the Land Cover Quality Index (IKTL). The criteria used to calculate IKLH are: (1) Water Quality, which is measured based on the parameters of TSS, DO, BOD, COD, Total Phosphate, Fecal Coli, and Total Coliform; (2) Air quality, measured based on parameters: SO₂ and NO₂; and (3) Quality of land cover measured by area of land cover and vegetation dynamics.

ULASAN**DESCRIPTION****Industri**

Klasifikasi industri pengolahan dibagi kedalam 4 (empat) kategori berdasarkan jumlah tenaga kerja, yaitu industri besar, jika jumlah pekerjanya lebih dari 100 orang, industri sedang jika jumlah pekerjanya antara 20 hingga 99 orang. Sementara jika suatu industri mempekerjakan antara 5-19 orang maka diklasifikasikan sebagai industri kecil. Sedangkan jika jumlah pekerjanya 1 hingga 4 orang, diklasifikasikan sebagai industri kerajinan rumah tangga.

Peranan sektor industri pengolahan dalam perekonomian Provinsi Bengkulu relatif rendah. Hal itu terungkap dari relatif kecilnya peranan sektor industri pengolahan dalam PDRB Provinsi Bengkulu. Selama kurun waktu 2016-2021 peranan sektor industri pengolahan dalam PDRB kurang dari 7 persen per tahun. Pada tahun 2021, sektor industri menyumbang sebesar 5,82 persen terhadap PDRB Provinsi Bengkulu, lebih rendah jika dibandingkan dengan tahun sebelumnya yaitu sebesar 5,98 persen.

Kondisi yang sama terjadi pada peranan subsektor listrik dimana peranan subsektor ini dalam perekonomian Provinsi Bengkulu sangat kecil. Selama kurun waktu 2016-2021 kontribusi subsektor listrik dalam PDRB kurang dari 1 persen per

Industry

The manufacturing industry is divided into 4 (four) categories based on the number of workers, namely a large-scale industry if the number of workers is more than 100 people, a medium-scale industry if the number of workers is between 20 to 99 people. If an industry employs 5 to 19 people, it is classified as a small-scale industry, while if the number of employees is 1 to 4 people, it is classified as a household handicraft industry.

The share of the manufacturing sector in the economy of Bengkulu Province is relatively low. It is revealed from the relatively small share of the manufacturing sector in the GRDP of Bengkulu Province. During the period 2016-2021, the share of the processing industry sector in GRDP was less than 7 percent per year. In 2021, the industrial sector contributed as much as 5.82 percent to the GRDP of Bengkulu Province, lower than the previous year, which was 5.98 percent.

The same condition occurs on the share of the electricity sub-sector which is very small in the economy of Bengkulu Province. From the year 2016 to 2021, the share of the electricity sub-sector contributes less than 1 percent of GRDP per year. The development of

tahun. Pembangunan infrastruktur kelistrikan dalam upaya untuk mencukupi kebutuhan listrik di Provinsi Bengkulu terus diupayakan, baik melalui peningkatan kinerja pembangkit listrik tenaga diesel yang telah ada, penambahan mesin-mesin pembangkit listrik baru, serta melalui pemanfaatan Pembangkit Listrik Tenaga Air (PLTA). Jumlah pelanggan listrik di Provinsi Bengkulu pada tahun 2021 sebanyak 608.430 pelanggan, mengalami peningkatan dari tahun sebelumnya yaitu sebanyak 580.843 pelanggan. Pelanggan terbanyak berada pada Unit Layanan Pelanggan Nusa Indah, dan yang paling sedikit pada Unit Layanan Pelanggan Muara Aman. Secara total, tiga besar ULP yang menghasilkan Produksi Listrik terbanyak pada ULP Nusa Indah sebanyak 279,66 juta KWh, ULP Teluk Segara sebanyak 177,16 juta KWh, dan ULP Muara Aman sebanyak 140,72 juta KWh, sementara yang paling sedikit dihasilkan oleh ULP Kepahiang yaitu sebanyak 85,25 juta KWh.

Sementara itu, subsektor pertambangan juga merupakan subsektor yang kecil peranannya dalam perekonomian Provinsi Bengkulu seperti terlihat dari relatif rendahnya peranan subsektor pertambangan dalam PDRB Provinsi Bengkulu. Selama waktu 2016-2021 peranan subsektor pertambangan dalam PDRB rata-rata berkisar di 3 persen per tahun. Rendahnya peranan subsektor pertambangan dalam

electricity infrastructure to meet the electricity needs in Bengkulu Province is continuously being pursued, either by improving the performance of existing diesel power plants, adding new machines of power plants, as well as by utilizing the Hydroelectric Power Plant (PLTA). The number of electricity customers in Bengkulu Province in 2021 was 608,430 customers, an increase from the previous year, which was 580,843 customers. Most of the customers were in the Nusa Indah Customer Service Unit, and the least of those are in the Muara Aman Customer Service Unit. In total, the top three ULPs that produced the most electricity supply were ULP Nusa Indah which supplied as much as 279.66 million KWh, followed by Teluk Segara ULP which supplied as much as 177.16 million KWh, and ULP Muara Aman which supplied as much as 140.72 million KWh. The one which produced the least was ULP Kepahiang, which supplied as much as 85.25 million KWh.

Meanwhile, the mining sub-sector is also a sub-sector with a small share in the economy of Bengkulu Province as seen from its relatively low share in the GRDP of Bengkulu Province. During the period 2016-2021, the average share of the mining sub-sector in GRDP was at 3 percent per year. The small share of the mining sub-sector in the economy was caused by the non-optimal exploitation of mineral deposits in Bengkulu Province. Coal production in Bengkulu Province in

perekonomian disebabkan belum optimalnya eksploitasi bahan-bahan tambang yang terkandung di bumi Provinsi Bengkulu. Produksi batubara di Provinsi Bengkulu tahun 2021 sebesar 3.946.409,84 ton, lebih tinggi jika dibandingkan dengan tahun sebelumnya sebesar 3.337.420,00 ton. Penjualan batubara pada tahun 2021 sebanyak 4.382.361,74 ton, dimana sebanyak 51,27 persen dijual untuk luar negeri dan sisanya penjualan untuk dalam negeri.

Jumlah perusahaan pemegang izin usaha pertambangan (IUP) aktif mineral dan batubara di Provinsi Bengkulu tahun 2021 berjumlah 25 perusahaan, lebih sedikit jika dibandingkan dengan tahun sebelumnya sebanyak 33 perusahaan. Pemegang izin usaha terbanyak pada Kabupaten Bengkulu Utara, yaitu sebanyak 9 perusahaan pada tahun 2021.

Indeks Kualitas Udara

Indeks kualitas udara Provinsi Bengkulu dalam kurun waktu 2019-2021 berada dalam kategori kualitas sedang, artinya tingkat kualitas udara tidak memberi efek buruk bagi kesehatan manusia dan hewan, namun mempengaruhi tumbuhan yang sensitif, serta nilai estetika. Indeks kualitas udara Provinsi Bengkulu tahun 2021 mengalami peningkatan dibanding tahun sebelumnya yaitu dari 90,52 menjadi 90,81, dapat diartikan bahwa kualitas udara Provinsi Bengkulu semakin tidak sehat.

2021 was 3,946,409.84 tons, higher than the previous year of 3,337,420.00 tons. Coal sales in 2021 were 4,382,361.74 tons, of which 51.27 percent were sold overseas and the rest of that was sold domestically.

The number of companies holding active mineral and coal mining business permits (IUP) in Bengkulu Province in 2021 was 25 companies, fewer than the previous year, which was 33 companies. Most business license holders were registered in Bengkulu Utara Regency, as many as 9 companies in 2021.

Air Quality Index

The air quality index in Bengkulu Province during the year 2019 to 2021 was in the medium quality category. It means that the level of air quality does not have a bad effect on human and animal health, but it affects sensitive plants and aesthetic values. The air quality index in Bengkulu Province in 2021 increased compared to that of the previous year, which went from 90.52 to 90.81, therefore, Bengkulu Province air quality was increasingly unhealthy.

Gambar
Figures 6.1

Lumlah Pelanggan Listrik Menurut Unit Layanan Pelanggan di Provinsi Bengkulu, 2021
Number of Electricity Customers by Customer Service Unit in Bengkulu Province, 2021

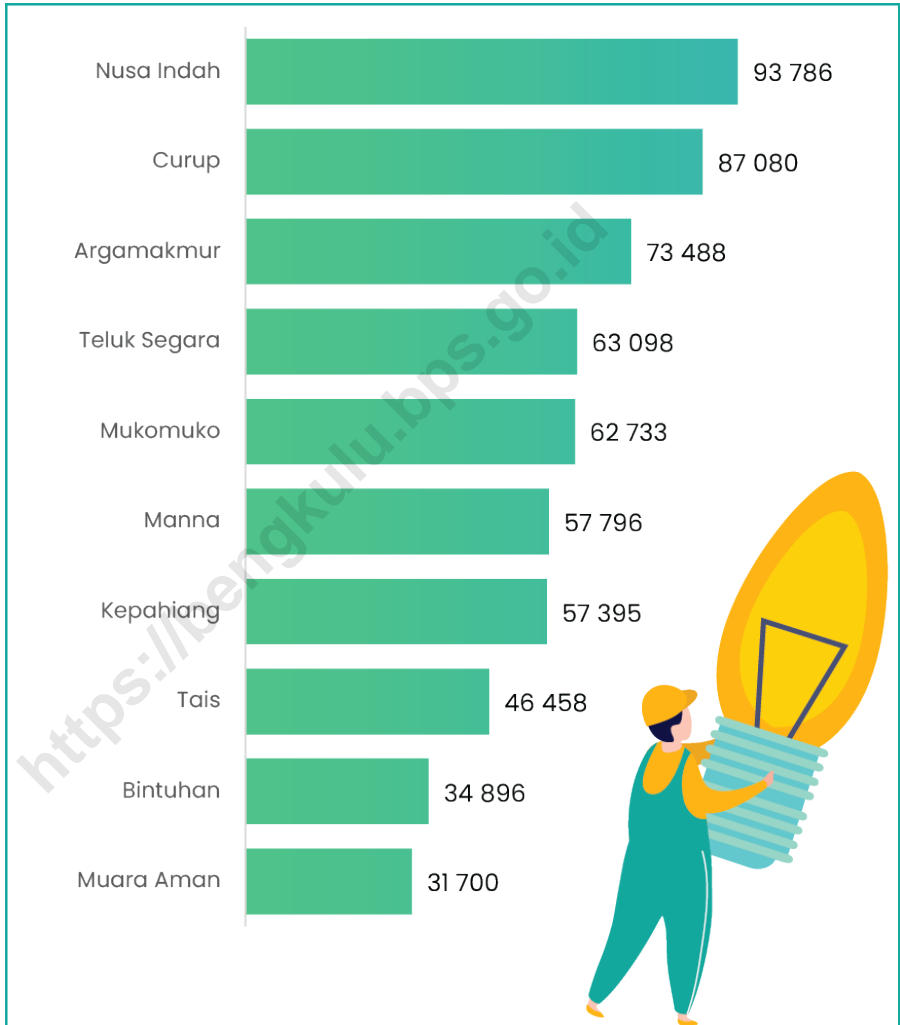

Catatan/Note: -

Sumber/Source: PT Perusahaan Listrik Negara (PLN) Bengkulu / State Electricity Company of Bengkulu Province

Gambar 6.2
Figures

Indeks Kualitas Udara di Provinsi Bengkulu, 2021
Air Quality Index in Bengkulu Province, 2021

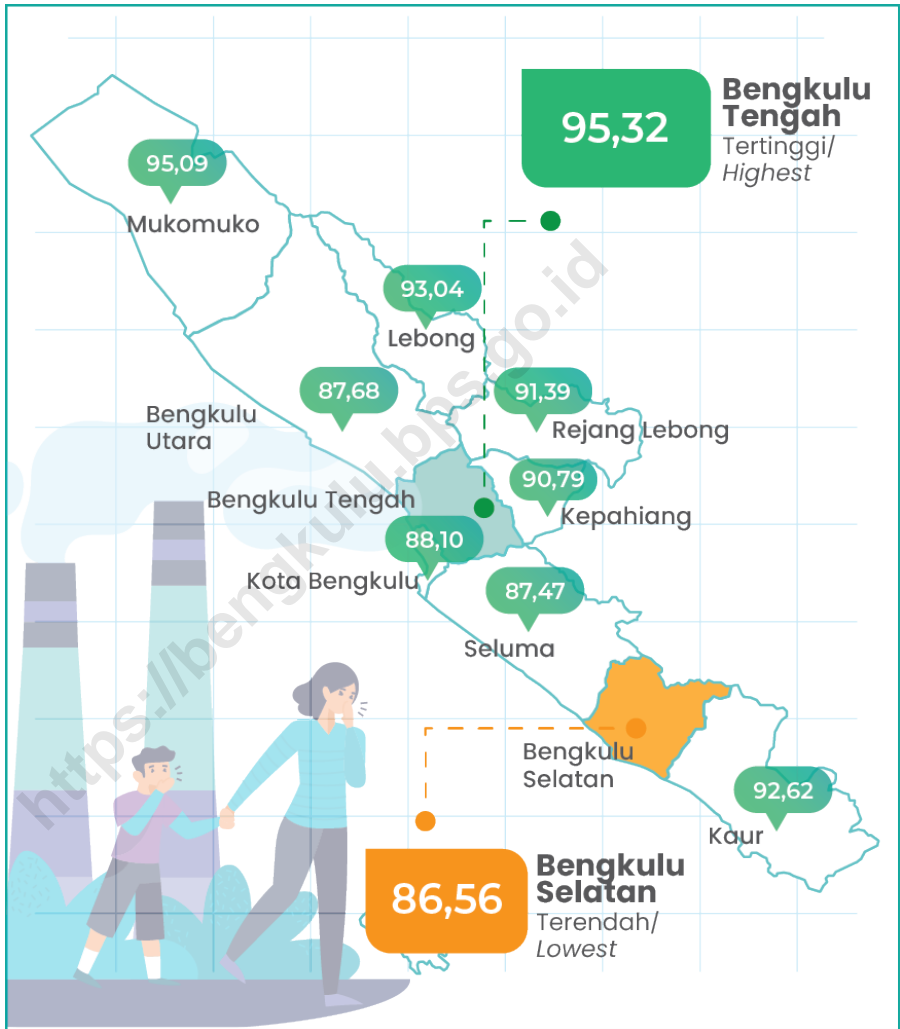

Catatan/Note: -

Sumber/Source: Dinas Lingkungan Hidup dan Kehutanan Provinsi Bengkulu / Department of Environment and Forestry of Bengkulu Province

Tabel
Table 6.1**Daya Terpasang, Produksi, dan Distribusi Listrik PT. PLN
(Persero) pada Cabang/Ranting PLN, 2021**
**Installed Electricity Power, Production, and Distribution of
PT. PLN (Persero) at PLN Branch, 2021**

Unit Layanan Pelanggan Customer Service Unit	Daya Terpasang Installed Electricity Power (KW)	Produksi Listrik Electricity Production (KWh)	Listrik Terjual Electricity Sold (KWh)	Dipakai Sendiri Own Used (KWh)	Susut/ Hilang Shrinkage/ Lost (KWh)
(1)	(2)	(3)	(4)	(5)	(6)
Teluk Segara	101 247 050	177 155 664	150 876 403	633 630	10 811 341
Tais	49 502 800	77 931 131	70 372 140	579 815	7 652 414
Nusa Indah	156 620 850	279 663 899	252 239 142	950 845	24 700 310
Curup	85 475 420	114 972 267	105 835 343	640 080	10 567 886
Kepahiang	54 199 868	85 247 041	78 358 228	476 159	6 394 164
Muara Aman	25 508 000	140 717 279	39 696 080	405 077	4 576 600
Manna	57 986 670	131 637 712	89 207 744	530 335	9 351 449
Argamakmur	81 564 480	125 776 217	107 136 226	933 172	19 993 859
Mukomuko	68 234 010	111 912 576	98 883 129	531 999	12 546 539
Bintuhan	41 359 880	101 605 620	66 009 360	1 688 234	7 561 260
Provinsi Bengkulu	721 699 028	1 346 619 406	1 058 613 795	7 369 346	114 155 822

Catatan/Note:

Sumber/Source: PT Perusahaan Listrik Negara (PLN) Bengkulu / State Electricity Company of Bengkulu Province

Tabel
Table 6.2**Jumlah Pelanggan Listrik Menurut Unit Layanan
Pelanggan di Provinsi Bengkulu, 2017 - 2021**
**Number of Electricity Customers by Customer Service Unit in
Bengkulu Province, 2017 - 2021**

Unit Layanan Pelanggan Customer Service Unit	2017	2018	2019	2020	2021
(1)	(2)	(3)	(4)	(5)	(6)
Teluk Segara	49 431	53 807	57 534	60 543	63 098
Tais	37 565	40 885	42 889	44 307	46 458
Nusa Indah	74 062	80 122	84 716	88 945	93 786
Curup	73 040	76 942	80 342	83 754	87 080
Kepahiang	47 789	50 029	52 437	54 591	57 395
Muara Aman	24 837	27 225	29 073	30 331	31 700
Manna	49 022	51 734	53 832	55 677	57 796
Argamakmur	6 647	64 393	67 569	70 550	73 488
Mukomuko	47 089	50 907	56 038	59 324	62 733
Bintuhan	26 874	28 809	30 884	32 821	34 896
Provinsi Bengkulu	490 356	524 853	555 314	580 843	608 430

Catatan/Note: -

Sumber/Source: PT Perusahaan Listrik Negara (PLN) Bengkulu / *State Electricity Company of Bengkulu Province*

Tabel
Table 6.3**Jumlah Pelanggan dan Air yang Disalurkan Menurut Jenis Pelanggan di Provinsi Bengkulu, 2020**
Number of Customers and Distributed Water by Customer Category in Bengkulu Province, 2020

Kategori Pelanggan <i>Customer Category</i>	Pelanggan <i>Number of Customers</i>	Air Disalurkan <i>Distributed Water</i> (m³)	Nilai <i>Value</i> (Rp)
(1)	(2)	(3)	(4)
Sosial	1 238	471 086	948 899
Rumah Tangga	83 750	15 709 245	65 343 490
Instansi Pemerintah	737	576 571	4 788 729
Niaga	4 195	1 006 621	6 635 402
Industri	106	45 589	779 381
Khusus	23	50 876	1 337 258
Bocor dalam Penyaluran		6 861 006	
Provinsi Bengkulu	90 049	24 720 994	79 833 159

Catatan/Note: -

Sumber/Source: BPS, Survei Tahunan Perusahaan Air Bersih/BPS-Statistics Indonesia, Annual Water Supply Company Survey

Tabel
Table 6.4**Indeks Kualitas Udara di Provinsi Bengkulu, 2020 - 2021**
Air Quality Index in Bengkulu Province, 2020 - 2021

Kabupaten/Kota Regency/Municipality	Indeks Kualitas Udara Air Quality Index		
	2019	2020	2021
(1)	(2)	(3)	(4)
Bengkulu Selatan	95,39	93,39	86,56
Rejang Lebong	91,41	85,93	91,39
Bengkulu Utara	91,77	88,52	87,68
Kaur	96,58	95,17	92,62
Seluma	91,37	92,09	87,47
Mukomuko	93,23	90,65	95,09
Lebong	98,97	95,97	93,04
Kepahiang	89,66	88,24	90,79
Bengkulu Tengah	84,83	88,37	95,32
Kota Bengkulu	93,67	86,83	88,10
Provinsi Bengkulu	92,69	90,52	90,81

Catatan/Note: -

Sumber/Source: Dinas Lingkungan Hidup dan Kehutanan Provinsi Bengkulu / Department of Environment and Forestry of Bengkulu Province

Tabel
Table 6.5

Jumlah Perusahaan Pemegang Izin Usaha Pertambangan (IUP) Aktif Menurut Kabupaten Kota di Provinsi Bengkulu, 2020 - 2021
Number of Active Mining Business License (MBL) Holders by City Regency in Bengkulu Province, 2020 - 2021

Kabupaten/Kota Regency/Municipality	2020		
	Batuan Rock Excavation	Minerba Mineral	
		IUP Eksplorasi MBL Exploration	IUP Operasi Produksi MBL Production Operation
(1)	(2)	(3)	(4)
Bengkulu Selatan	-	-	-
Rejang Lebong	-	-	-
Bengkulu Utara	-	1	14
Kaur	-	-	2
Seluma	-	1	6
Mukomuko	-	-	-
Lebong	-	-	2
Kepahiang	-	-	-
Bengkulu Tengah	-	-	7
Kota Bengkulu	-	-	-
Provinsi Bengkulu	0	2	31

Lanjutan Tabel/Continued Table 6.5

Kabupaten/Kota Regency/Municipality	2021		
	Batuan Rock Excavation	Minerba Mineral	
		IUP Eksplorasi MBL Exploration	IUP Operasi Produksi MBL Production Operation
(1)	(5)	(6)	(7)
Bengkulu Selatan	-	-	-
Rejang Lebong	-	-	-
Bengkulu Utara	-	1	8
Kaur	-	-	1
Seluma	-	1	6
Mukomuko	-	-	-
Lebong	-	-	2
Kepahiang	-	-	-
Bengkulu Tengah	-	-	6
Kota Bengkulu	-	-	-
Provinsi Bengkulu	0	2	23

Catatan/Note:

Sumber/Source: Dinas Energi dan Sumber Daya Mineral Provinsi Bengkulu / Energy and Mineral Resources of Service of Bengkulu Province

Tabel
Table 6.6**Produksi dan Penjualan Batubara Menurut Kabupaten/
Kota (ton), 2020 - 2021**
**Production and Sale of Coal by Regency/Municipality (ton),
2020 - 2021**

Kabupaten/Kota Regency/Municipality	2020			
	Produksi Production	Penjualan/Sale		
		Luar Negeri Overseas	Dalam Negeri Domestic	Jumlah Penjualan Total Sale
(1)	(2)	(3)	(4)	(5)
Bengkulu Selatan	-	-	-	-
Rejang Lebong	-	-	-	-
Bengkulu Utara	2 518 517,60	1 464 606,06	1 576 504,90	3 041 110,96
Kaur	-	-	-	-
Seluma	34 180,76	7 429,79	22 439,17	29 868,96
Mukomuko	-	-	-	-
Lebong	-	-	-	-
Kepahiang	-	-	-	-
Bengkulu Tengah	784 721,64	111 318,30	616 389,71	727 708,01
Kota Bengkulu	-	-	-	-
Provinsi Bengkulu	3 337 420,00	1 583 354,15	2 215 333,78	3 798 687,93

Lanjutan Tabel/Continued Table 6.6

Kabupaten/Kota Regency/Municipality	2021			
	Produksi Production	Penjualan/Sale		
		Luar Negeri Overseas	Dalam Negeri Domestic	Jumlah Penjualan Total Sale
(1)	(6)	(7)	(8)	(9)
Bengkulu Selatan	-	-	-	-
Rejang Lebong	-	-	-	-
Bengkulu Utara	3 181 911,61	1 638 782,82	1 848 866,2	3 487 649,02
Kaur	-	-	-	-
Seluma	98 673,74	95 411,15	35 594,14	131 005,29
Mukomuko	-	-	-	-
Lebong	20 698,64	9 194,18	-	9 194,18
Kepahiang	-	-	-	-
Bengkulu Tengah	645 125,85	501 526,36	252 986,89	754 513,25
Kota Bengkulu	-	-	-	-
Provinsi Bengkulu	3 946 409,84	2 244 914,51	2 137 447,23	4 382 361,74

Catatan/Note:

Sumber/Source: Dinas Energi dan Sumber Daya Mineral Provinsi Bengkulu / Energy and Mineral Resources of Service of Bengkulu Province

Industri Manufaktur

Manufacture Industry

Industri Manufaktur Besar dan sedang di Provinsi Bengkulu, 2020

Large and Medium industries in Bengkulu Province, 2020



Jumlah perusahaan
Number of Establishments

60



Jumlah Tenaga Kerja
Number of Workers

6.112



Kabupaten/Kota dengan Perusahaan Industri Manufaktur Terbanyak, 2020

Regency/Municipality with the Most Manufacturing Industry Companies, 2020

Sumber/Source:
BPS, Survei Industri Besar dan Sedang Tahunan/BPS-Statistics Indonesia, The Annual Large and Medium Manufacturing Establishment Survey

PENJELASAN TEKNIS

1. Pengumpulan data industri besar dan sedang dilakukan melalui Survei Industri Besar dan Sedang yang dilaksanakan setiap tahun secara lengkap (sensus) sejak tahun 1975. Survei Industri Besar dan Sedang mencakup semua perusahaan industri yang mempunyai tenaga kerja 20 orang atau lebih dengan menggunakan kuesioner II A. Pada tahun 2016, Survei Industri Besar dan Sedang terintegrasi dengan Sensus Ekonomi 2016.
2. Klasifikasi industri yang digunakan dalam survei ini berdasar kepada Klasifikasi Baku Lapangan Usaha Indonesia (KBLI). KBLI adalah klasifikasi lapangan usaha yang berdasar kepada International Standard Industrial Classification of All Economic Activities (ISIC) revisi 4 yang telah disesuaikan dengan kondisi Indonesia.
3. Industri manufaktur adalah suatu kegiatan ekonomi yang melakukan kegiatan mengubah suatu barang dasar secara mekanis, kimia, atau dengan tangan sehingga menjadi barang jadi/setengah jadi, dan atau barang yang kurang nilainya menjadi barang yang lebih tinggi nilainya, dan sifatnya lebih dekat kepada pemakai akhir. Termasuk dalam kegiatan ini adalah jasa industri dan pekerjaan perakitan.

TECHNICAL NOTES

1. *Data collection of large and medium scale manufacturing is conducted through The Large and Medium Manufacturing Establishment Survey that has been done annually for all industries (census) since 1975. Large and Medium Manufacturing Establishment Survey covers all manufactures/industries with 20 workers or more by questionnaire II A. In 2016, the Large and Medium Manufacturing Establishment Survey was integrated with the 2016 Economic Census.*
2. *The industrial classification adopted in this survey refers to the Klasifikasi Baku Lapangan Usaha Indonesia (KBLI). KBLI is classification of economic activities based on the International Standard Industrial Classification of All Economic Activities (ISIC rev 4) that has been modified according to the local condition in Indonesia.*
3. *Manufacturing industry is defined as an economic activity processing basic goods mechanically, chemicals or manually into final or intermediate goods. It is also defined as processing of lower value goods into higher value goods as final or intermediate products. The activities also include services for manufacturing and assembling.*

4. Jasa industri adalah kegiatan industri yang melayani keperluan pihak lain. Pada kegiatan ini bahan baku disediakan oleh pihak lain sedangkan pihak pengolah hanya melakukan pengolahannya dengan mendapat imbalan sebagai balas jasa (upah maklon).
 5. Perusahaan atau usaha industri adalah suatu unit (kesatuan) usaha yang melakukan kegiatan ekonomi, bertujuan menghasilkan barang atau jasa, terletak pada suatu bangunan atau lokasi tertentu, dan mempunyai catatan administrasi tersendiri mengenai produksi dan struktur biaya serta ada seorang atau lebih yang bertanggung jawab atas usaha tersebut.
 6. Industri manufaktur dikelompokkan ke dalam 4 golongan berdasarkan banyaknya pekerja, yaitu: industri besar (100 orang pekerja atau lebih), industri sedang/menengah (20–99 orang pekerja), industri kecil (5–19 orang pekerja), dan industri mikro (1–4 orang pekerja).
 7. Input atau biaya antara adalah biaya yang dikeluarkan dalam proses industri yang berupa bahan baku, bahan bakar, barang lainnya diluar bahan baku/ bahan penolong, jasa industri, sewa gedung, dan biaya jasa nonindustri.
 8. Output adalah nilai keluaran yang dihasilkan dari proses kegiatan industri yang berupa barang yang
4. *Services for manufacturing is defined as a manufacturing activity which serving other manufacturing establishments. In this case, raw materials are supplied by others while the workers are paid as a compensation for processing raw materials.*
 5. *A manufacturing establishment is defined as a production unit engaged in economic activity, producing goods or services, located in a building or in a certain location, keeping a business record concerning the production and cost structure, and having a person or more that are responsible to those activities.*
 6. *Manufacturing industries are categorized into four groups, based on the number of employees: large scale manufacturing (100 employees or more), medium scale manufacturing (20–99 employees), small scale manufacturing (5–19 employees), and micro industry (1–4 employees).*
 7. *Input or intermediate cost is defined as cost of raw materials and supporting materials, fuel, other materials, electricity, industrial services, building rent, and nonindustrial services, etc.*
 8. *Output is defined as total value of all processed goods which include production, electricity sold,*

dihasilkan, tenaga listrik yang dijual, jasa industri, keuntungan jual beli, penambahan stok barang setengah jadi, dan penerimaan lain.

9. Nilai tambah adalah besarnya output dikurangi besarnya nilai input (antara).
 10. Pengeluaran untuk tenaga kerja adalah merupakan imbalan atas jasa-jasa yang telah dikorbankan oleh pekerja untuk pihak lain yang meliputi upah/gaji, upah lembur, hadiah, bonus dan sejenisnya, iuran dana pensiun, tunjangan sosial, tunjangan kecelakaan, dan lainnya.
 11. Modal tetap adalah modal kerja yang dapat digunakan lebih dari satu tahun.
 12. Pajak tidak langsung adalah pajak yang langsung dibayarkan oleh perusahaan, termasuk PPn.
 13. Bahan baku adalah bahan-bahan yang digunakan untuk proses produksi dalam membentuk suatu barang produksi.
 14. Barang yang dihasilkan adalah barang yang dihasilkan dalam proses produksi.
 15. Klasifikasi industri manufaktur 2 digit berdasarkan ISIC Revisi 4
 10. Makanan
 11. Minuman
 12. Pengolahan Tembakau
 13. Tekstil
 14. Pakaian Jadi
 15. Kulit, Barang dari Kulit dan Alas Kaki
9. *Value added is defined as subtraction from output to input.*
 10. *Labor cost is defined as compensation for workers in the form of money and goods. Labor cost covers wage and salary, overtime pay, bonus in cash and goods, pension funds, social allowance, accident allowance, etc.*
 11. *Fixed asset is working capital that can be used for more than one year.*
 12. *Indirect tax is tax paid by establishment including value added taxes (PPn).*
 13. *Raw material is materials used in the production process of production goods.*
 14. *Outcome product is goods related in the production process.*
 15. *Classification of manufacturing industry 2 digits based on ISIC 4th Revision*
 10. *Food*
 11. *Beverages*
 12. *Tobacco Products*
 13. *Textiles*
 14. *Wearing Apparels*
 15. *Leather and Related Products, and Footwear*

- | | |
|--|---|
| <p>16. Kayu, Barang dari Kayu dan Gabus (Tidak Termasuk Furnitur) dan Barang Anyaman dari Bambu, Rotan dan Sejenisnya</p> <p>17. Kertas dan Barang dari Kertas</p> <p>18. Pencetakan dan Reproduksi Media Rekaman</p> <p>19. Produk dari Batu Bara dan Pengilangan Minyak Bumi</p> <p>20. Bahan Kimia dan Barang dari Bahan Kimia</p> <p>21. Farmasi, Produk Obat Kimia dan Obat Tradisional</p> <p>22. Karet, Barang dari Karet dan Plastik</p> <p>23. Barang Galian Bukan Logam</p> <p>24. Logam Dasar</p> <p>25. Barang Logam, Bukan Mesin dan Peralatannya</p> <p>26. Komputer, Barang Elektronik dan Optik</p> <p>27. Peralatan Listrik</p> <p>28. Mesin dan Perlengkapan Ytdl</p> <p>29. Kendaraan Bermotor, Trailer dan Semi Trailer</p> <p>30. Alat Angkutan Lainnya</p> <p>31. Furnitur</p> <p>32. Pengolahan Lainnya</p> <p>33. Jasa Reparasi dan Pemasangan Mesin dan Peralatan</p> | <p>16. <i>Wood, Products of Wood and Cork (Except Furniture), manufacture of Articles of Straw and Plaiting Materials, Bamboo, Rattan and Kinds</i></p> <p>17. <i>Paper and Paper Products</i></p> <p>18. <i>Printing and Reproduction of Recorded Media</i></p> <p>19. <i>Coke and Refined Petroleum Products</i></p> <p>20. <i>Chemicals and Chemical Products</i></p> <p>21. <i>Pharmaceuticals, Medicinal Chemical and Botanical Products</i></p> <p>22. <i>Rubber and Plastic Products</i></p> <p>23. <i>Other Non Metallic Mineral Products</i></p> <p>24. <i>Basic Metals</i></p> <p>25. <i>Fabricated Metal Products, Excepts Machinery and Equipment</i></p> <p>26. <i>Computers, Electronic and Optical Products</i></p> <p>27. <i>Electrical Equipment</i></p> <p>28. <i>Machinery and Equipment N.E.C</i></p> <p>29. <i>Motor Vehicles, Trailers and Semi Trailers</i></p> <p>30. <i>Other Transport Equipment</i></p> <p>31. <i>Furniture</i></p> <p>32. <i>Other Manufacturing</i></p> <p>33. <i>Repair and Installation of Machinery and Equipment</i></p> |
| <p>16. Pengumpulan data Industri Mikro dan Kecil dilakukan melalui Survei Industri Mikro dan Kecil Tahunan. Dari data tersebut dihasilkan angka estimasi populasi Industri Mikro dan Kecil serta karakteristik</p> | <p>16. <i>The data collection of Micro and Small scale manufacturing is conducted through The Annual Micro and Small scale manufacturing Survey. The data collected to produce estimate</i></p> |

lainnya. seperti banyaknya tenaga kerja, pengeluaran untuk tenaga kerja, biaya input, nilai output dan nilai tambah.

figures of population and other characteristics of Micro and Small scale Industry as Workers Engaged, labor cost, input, output, and value added.

<https://bengkulu.bps.go.id>

ULASAN

Jumlah perusahaan Industri Besar dan Sedang di Provinsi Bengkulu tahun 2020 tercatat sebanyak 60 perusahaan dengan jumlah tenaga kerja yang diserap sebanyak 6.112 orang, dengan nilai produksi sebesar 10,71 triliun rupiah.

Perusahaan Industri Besar dan Sedang yang terdapat di Provinsi Bengkulu sebagian besar merupakan industri makanan (kode 10) sebanyak 40 perusahaan. Industri Makanan juga menyerap tenaga kerja paling banyak dibandingkan industri lainnya yang ada di Provinsi Bengkulu. Sebanyak 4.278 orang tenaga kerja yang diserap pada Industri Makanan. Selain Industri Makanan, yang menyerap tenaga kerja paling banyak ialah Industri Karet, barang dari karet dan plastik (kode 22), yakni sebanyak 1.325 orang pada 7 perusahaan.

Ditinjau dari lokasi perusahaan, perusahaan Industri Besar dan Sedang sebagian besar berada di Kabupaten Mukomuko dengan 16 perusahaan dengan daya serap tenaga kerja sebanyak 1.440 orang. Namun bila ditinjau dari daya serap tenaga kerja, Kabupaten Rejang Lebong memiliki daya serap yang paling sedikit. Sebanyak 171 orang tenaga kerja berada pada 6 perusahaan di Kabupaten Rejang Lebong. Kabupaten Mukomuko merupakan kabupaten dengan nilai produksi terbesar yakni sebesar 3,86 triliun dari total nilai produksi yang ada di Provinsi Bengkulu.

DESCRIPTION

The number of Large and Medium Sized Industrial companies in Bengkulu Province in 2020 was 60 companies with a total labor of 6,112 people absorbed, with a production value of 10.71 trillion rupiahs.

Large and Medium Industrial companies in Bengkulu Province are mostly Food Industries (code 10) as much as 40 companies. The Food Industry also absorbs the most labor compared to other industries in Bengkulu Province. A total of 4,278 people of labor absorbed in the Food Industry. In addition to the Food Industry, which absorbs the most labor absorbed is the Rubber Industry, Rubber and Plastic Goods (code 22), as many as 1,325 people in 7 companies.

In terms of company location, Large and Medium-Sized Industrial companies are mostly in the Mukomuko Regency with 16 companies with a workforce absorption of 1,440 people. However, when viewed from the absorption of labor, Rejang Lebong Regency has the least absorption. As many as 171 people of the workforce are in 6 companies in Rejang Lebong Regency. Mukomuko Regency is the regency with the largest production value of 3.86 trillion of the total production value in Bengkulu Province.

Gambar 7.1
Figures

Jumlah Tenaga Kerja pada Industri Besar dan Sedang di Provinsi Bengkulu, 2020
Workers Engaged in Large and Medium Manufacturing Industry in Bengkulu Province, 2020

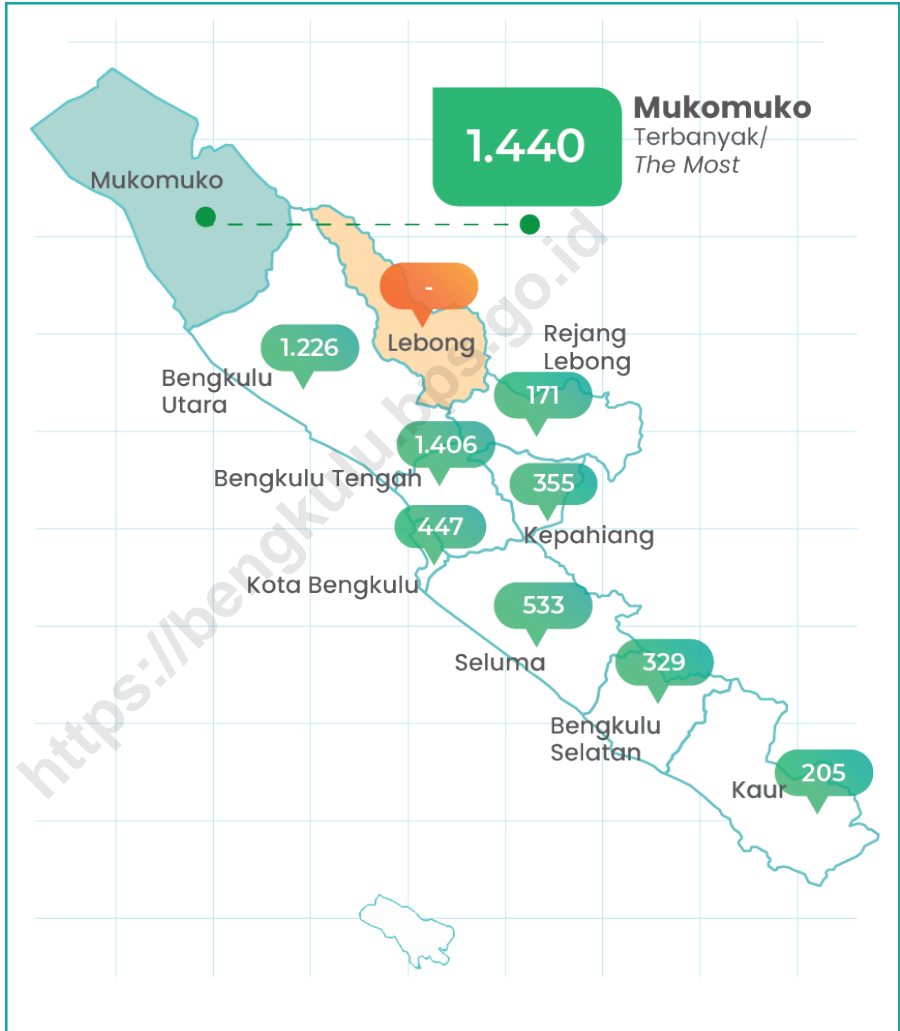

Catatan/Note: -

Sumber/Source: BPS, Survei Industri Besar dan Sedang Tahunan/BPS-Statistics Indonesia, *The Annual Large and Medium Manufacturing Establishment Survey*

**7.1 INDUSTRI BESAR DAN SEDANG
LARGE AND MEDIUM MANUFACTURING INDUSTRY**

Tabel 7.1.1 Jumlah Perusahaan dan Tenaga Kerja Menurut Klasifikasi Industri pada Industri Besar dan Sedang, 2020
Number of Establishments and Workers Engaged by Industrial Classification in Large and Medium Manufacturing Industry, 2020

	Klasifikasi Industri Industrial Classification	Jumlah Perusahaan Number of Establishments (unit)	Jumlah Tenaga Kerja Number of Workers Engaged (orang/person)
	(1)	(2)	(3)
10	Makanan	40	4 278
11	Minuman	3	133
12	Pengolahan tembakau	-	-
13	Tekstil	-	-
14	Pakaian jadi	-	-
15	Kulit, barang dari kulit dan alas kaki	-	-
16	Kayu, barang dari kayu dan gabus (tidak termasuk furnitur) dan barang anyaman dari bambu, rotan dan sejenisnya	-	-
17	Kertas dan barang dari kertas	-	-
18	Pencetakan dan reproduksi media rekaman	-	-
19	Produk dari batu bara dan pengilangan minyak bumi	-	-
20	Bahan kimia dan barang dari bahan kimia	-	-
21	Farmasi, produk obat kimia dan obat tradisional	-	-
22	Karet, barang dari karet dan plastik	7	1 325
23	Barang galian bukan logam	6	154
24	Logam dasar	-	-
25	Barang logam, bukan mesin dan peralatannya	2	182
26	Komputer, barang elektronik dan dan optik	-	-
27	Peralatan listrik	-	-
28	Mesin dan perlengkapan ytdl	-	-
29	Kendaraan bermotor, trailer dan semi trailer	-	-

Lanjutan Tabel/*Continued Table 7.1.1*

Klasifikasi Industri <i>Industrial Classification</i>		Jumlah Perusahaan <i>Number of Establishments</i> (unit)	Jumlah Tenaga Kerja <i>Number of Workers</i> <i>Engaged (orang/person)</i>
(1)	(2)	(3)	
30	Alat angkutan lainnya	-	-
31	Furnitur	1	20
32	Pengolahan lainnya		
33	Jasa reparasi dan pemasangan mesin dan peralatan	1	20
Jumlah/Total		60	6 112

Catatan/Note: -

Sumber/Source: BPS, Survei Industri Besar dan Sedang Tahunan/BPS-Statistics Indonesia, *The Annual Large and Medium Manufacturing Establishment Survey*

Tabel
Table 7.1.2

**Jumlah Perusahaan, Tenaga Kerja, Investasi, dan Nilai
Produksi pada Industri Besar dan Sedang Menurut
Kabupaten/Kota, 2020**
*Number of Establishments, Workers Engaged, Investment,
and Production Value in Large and Medium Manufacturing
Industry by Regency/Municipality, 2020*

Kabupaten/Kota Regency/Municipality	Jumlah Perusahaan Number of Establishments (unit)	Jumlah Tenaga Kerja Number of Workers Engaged (orang/ person)	Investasi Investment (ribu rupiah/ thousand rupiahs)	Nilai Produksi Production Value (ribu rupiah /thousand rupiahs)
(1)	(2)	(3)	(4)	(5)
Bengkulu Selatan	2	329	-	554 140 913
Rejang Lebong	6	171	-	31 186 406
Bengkulu Utara	10	1 226	-	2 555 063 038
Kaur	2	205	-	399 968 232
Seluma	4	533	-	860 333 631
Mukomuko	16	1 440	-	3 865 060 549
Lebong	-	-	-	-
Kepahiang	2	355	-	71 032 897
Bengkulu Tengah	10	1 406	-	2 109 085 317
Kota Bengkulu	8	447	-	266 847 401
Provinsi Bengkulu	60	6 112	-	10 712 718 384

Catatan/Note: -

Sumber/Source: BPS, Survei Industri Besar dan Sedang Tahunan/BPS-Statistics Indonesia, The Annual Large and Medium Manufacturing Establishment Survey

7.2 KONSTRUKSI CONSTRUCTION

Tabel 7.2.1 Ringkasan Statistik Konstruksi Perorangan, 2020
Table Summary of Micro Construction Establishments Statistics, 2020

Uraian Description	Satuan Unit	Gedung Building	Sipil Civil	Khusus Specialized	Konstruksi Construction
(1)	(2)	(3)	(4)	(5)	(6)
1. Banyaknya Sampel Usaha Number of Establishment Sample	usaha establishment	327	39	85	451
2. Rata-Rata Pekerja Tetap Average of Permanent Workers	orang person	2	2	1	2
3. Median Pekerja Harian per Bulan Median of Casual Workers Monthly	orang person	3	4	2	3
4. Median Hari Orang Pekerja Harian Median of Mandays of Casual Workers	hari orang mandays	252	265	144	240
5. Rata-Rata Bulan Kegiatan Average of Active Months	bulan months	5	5	4	5
6. Rata-Rata Hari Kerja Pekerja Harian per Bulan Average of Mandays of Casual Workers	hari days	22	19	18	21
7. Median Balas Jasa dan Upah Pekerja Median of Compensation and Wages of Workers	ribu rupiah thousand rupiahs	47 600	48 100	23 040	42 900
8. Median Nilai Konstruksi Median of Construction Value	ribu rupiah thousand rupiahs	95 000	83 500	42 000	75 000
9. Median Biaya/Pengeluaran Median of Expenses	ribu rupiah thousand rupiahs	182 985	142 630	93 502	156 573
10. Median Pendapatan Median of Income	ribu rupiah thousand rupiahs	204 435	159 995	102 852	186 874
11. Median Persentase Keuntungan Median of Profit Percentage	%	10	10	10	10
12. Median Nilai Bahan/Material Konstruksi Median of Construction Materials Used	ribu rupiah thousand rupiahs	129 551	95 000	53 950	103 000
13. Indeks Kondisi Bisnis Business Conditions Indices	–	49,52	44,13	47,84	47,16
14. Indeks Prospek Bisnis Business Prospects Indices	–	65,64	61,82	60	62,49
15. Indeks Masalah Bisnis Sebelum Covid-19 Business Problems Indices Before Covid-19	–	4,14	8,55	6,19	6,29
16. Indeks Masalah Bisnis Saat Covid-19 Business Problems Indices During Covid-19	–	18,08	22,8	20,07	20,32

Catatan/Note: –

Sumber/Source: BPS, Survei Usaha Konstruksi Perorangan/BPS-Statistics Indonesia, Micro Construction Establishments Survey

Tabel 7.2.2
Table

Banyaknya Sampel Usaha, Rata-Rata Pekerja Tetap, Median Hari Orang Pekerja Harian, Median Balas Jasa dan Upah Pekerja per Tahun, serta Median Nilai Konstruksi Usaha Konstruksi Perorangan Menurut Kabupaten/Kota di Provinsi Bengkulu, 2020

Sample Size, Average of Permanent Workers, Median of Mandays of Casual Workers, Median of Annual Compensation and Wages of Workers, and Median of Construction Value by Unincorporated Construction Establishments by Regency/Municipality in Bengkulu Province, 2020

Kabupaten/Kota Regency/Municipality	Jumlah Sampel Usaha Sample Size Establishment	Rata-Rata Pekerja Tetap (orang) Average of Permanent Workers (person)	Median Hari Orang Pekerja Harian (hari orang) Median of Mandays of Casual Workers (mandays)	Median Balas Jasa dan Upah Pekerja per Tahun Median of Annual Compensation and Wages of Workers (thousand rupiahs)	Median Nilai Konstruksi (ribu rupiah) Median of Construction Value (thousand rupiahs)
(1)	(2)	(3)	(4)	(5)	(6)
Bengkulu Selatan	50	1	306	54 300	86 000
Rejang Lebong	50	1	288	50 640	61 500
Bengkulu Utara	50	1	208	51 360	80 000
Kaur	50	1	288	57 250	162 250
Seluma	51	1	88	15 600	48 200
Mukomuko	50	1	393	65 880	174 500
Lebong	50	2	252	54 321	100 000
Kepahiang	50	3	150	28 280	47 000
Bengkulu Tengah	-	-	-	-	-
Kota Bengkulu	50	1	160	34 160	80 000
Provinsi Bengkulu	451	2	240	42 900	75 000

Catatan/Note: -

Sumber/Source: BPS, Survei Usaha Konstruksi Perorangan/BPS-Statistics Indonesia, Micro Construction Establishments Survey

Pariwisata

Tourism

Jumlah Hotel dan Akomodasi Lainnya di Provinsi Bengkulu, 2021

Number of Hotels and Other Accommodations in Bengkulu Province, 2021

222
Hotel/Akomodasi
Hotel/Accommodation

★ **17**
Hotel Berbintang/
Star Hotels

205
Akomodasi Lainnya/
Other Accommodation



Jumlah Kamar
The Number of Rooms

4.341



Jumlah Tempat Tidur
The Number of Beds

6.379

Sumber/Source:

BPS, Survei Hotel Tahunan (VHTL)/BPS-Statistics Indonesia, Hotels Survey
BPS, Survei Hotel Bulanan (VHTS)/BPS-Statistics Indonesia, Monthly Hotels Survey

Jumlah Destinasi Wisata Menurut Jenis Wisata di Bengkulu, 2021

Number of Tourist Destinations by Type of Tourism in Bengkulu, 2021



Sumber/Source:

Dinas Pariwisata Provinsi Bengkulu/Tourism Office of Bengkulu Province

PENJELASAN TEKNIS

1. Konsep dan definisi untuk hotel dan pariwisata mengikuti rekomendasi World Tourism Organization (WTO) dan International Union of Office Travel Organization (IUOTO).
2. Usaha akomodasi adalah usaha yang menyediakan akomodasi jangka pendek untuk pengunjung dan pelancong lainnya. Usaha penyediaan akomodasi ini dapat berupa penyediaan fasilitas akomodasi saja atau fasilitas akomodasi yang disertai dengan fasilitas makanan dan minuman. Termasuk penyediaan akomodasi dengan furniture, lengkap dengan dapur, dengan atau tanpa jasa pramuwisma dan sering kali termasuk beberapa tambahan jasa dan fasilitas seperti fasilitas parkir, binatu, kolam renang, ruang olah raga, fasilitas rekreasi, dan ruang rapat. Usaha penyediaan akomodasi yang tercakup disini adalah penyediaan akomodasi jangka pendek yang menyediakan akomodasi, khususnya untuk harian atau mingguan.
3. Hotel ialah suatu usaha yang menggunakan suatu bangunan atau sebagian bangunan yang disediakan secara khusus dimana setiap orang dapat menginap, makan, memperoleh pelayanan dan menggunakan fasilitas lainnya dengan pembayaran

TECHNICAL NOTES

1. *The concepts and definitions for hotel and tourism follow the recommendations from the World Tourism Organization (WTO) and the International Union of Office Travel Organization (IUOTO).*
2. *Accommodation establishment is an establishment that provide short-term accommodation for visitors and other travelers. This establishment may include the provision of accommodation facilities only or with food and beverages facilities. It includes the provision of accommodation with furniture, kitchen, with or without the services of maids and often includes some additional services and facilities such as parking, laundry, swimming pool, gymnasium, recreational facilities, and meeting rooms. Including accommodation establishment such as short-term accommodation, especially for daily or weekly.*
3. *Hotel is a business that uses a building or part of building reserved exclusively where everyone can stay, eat, get services and use other facilities against payment*

4. Hotel Bintang adalah usaha penyediaan akomodasi jangka pendek yang memenuhi ketentuan sebagai hotel bintang dan ditetapkan oleh instansi khusus yang membinanya. Persyaratan tersebut antara lain mencakup:
 - a. Persyaratan fisik, seperti lokasi hotel, kondisi bangunan
 - b. Bentuk pelayanan yang diberikan (service)
 - c. Kualifikasi tenaga kerja, seperti pendidikan dan kesejahteraan karyawan
 - d. Fasilitas olahraga dan rekreasi lainnya yang tersedia, seperti lapangan tenis, kolam renang, dan diskotik
 - e. Jumlah kamar yang tersedia
 5. Usaha hotel bintang mencakup: hotel bintang lima, hotel bintang empat, hotel bintang tiga, hotel bintang dua, dan hotel bintang satu.
 6. Hotel Non Bintang adalah usaha penyediaan jasa layanan penginapan bagi umum yang dikelola secara komersial dengan menggunakan sebagian atau seluruh bagian bangunan yang telah memenuhi ketentuan sebagai hotel melati yang ditetapkan dalam surat keputusan instansi yang membinanya.
 7. Wisatawan mancanegara adalah setiap pengunjung yang datang ke suatu negara di luar tempat tinggalnya, didorong oleh satu atau beberapa keperluan
4. *Star hotel is an establishment that provide short-term accommodation that has fulfilled the requirements as a star hotel which are determined by specified agency. Those requirements are:*
 - a. *Physical requirement, such as location and condition of hotel*
 - b. *Services provided*
 - c. *Employee qualification, such as education and employee's welfare*
 - d. *The availability of sport and other recreation facilities, such as tennis court, swimming pool, discotheque*
 - e. *The number of rooms available*
 5. *Including star hotel such as: five star hotel, four star hotel, three star hotel, two star hotel, and one star hotel*
 6. *Non Star Hotel is an accommodation establishment especially prepared to public which manage commercially. It uses a building or part of building and it has fulfilled the requirements as a non star hotel which are determined by specified agency*
 7. *Foreign tourists are every visitor who comes to a country outside their residence, driven by a single or multiple purposes without any intention to earn in places visited*

tanpa bermaksud memperoleh penghasilan di tempat yang dikunjungi dan lamanya kunjungan tersebut tidak lebih dari satu tahun.

- | | |
|---|--|
| <p>8. Tingkat Penghunian Kamar ialah Banyaknya malam kamar yang dihuni dibagi dengan banyaknya malam kamar yang tersedia dikali 100 %</p> <p>9. Rata-rata Lamanya Tamu Menginap ialah banyaknya malam tamu dibagi dengan banyaknya tamu yang datang menginap ke akomodasi/hotel</p> | <p>8. <i>Room Occupancy Rate is the number of room nights occupied divided by the number of room nights available multiplied by 100 %</i></p> <p>9. <i>Average Length of Stay is the number of guest nights divided by the number of guests who coming to spend the night at the accommodation/hotel</i></p> |
|---|--|

and duration of the visit is no more than one year.

<https://bengkulu.bps.go.id>

ULASAN

Dalam mendukung semangat memajukan pariwisata, keberadaan hotel memiliki peranan penting untuk kemajuan pariwisata. Hotel merupakan salah satu tempat yang digunakan untuk singgah para wisatawan.

Jenis hotel yang ada di Provinsi Bengkulu terdiri atas hotel berbintang dan hotel non bintang. Di Provinsi Bengkulu masih kurang tersedia layanan hotel bintang, lebih banyak hotel non bintang. Tahun 2021, jumlah hotel bintang di Provinsi Bengkulu sebanyak 17 hotel dengan total 966 kamar yang tersebar di Kabupaten Bengkulu Selatan sebanyak 2 hotel, Rejang Lebong sebanyak 1 hotel dan Kota Bengkulu sebanyak 14 hotel. Secara total meningkat jika dibandingkan dengan tahun sebelumnya dimana terdapat 14 hotel berbintang di Provinsi Bengkulu yang terdiri dari 14 hotel di Kota Bengkulu dan 2 lainnya terdapat di Kabupaten Rejang Lebong.

Berbeda dengan hotel berbintang, jumlah hotel non bintang di Provinsi Bengkulu tahun 2021 mengalami penurunan jika dibandingkan dengan tahun sebelumnya dimana total jumlah hotel non bintang pada tahun 2021 sebanyak 205 hotel, lebih kecil dari tahun 2020 yaitu sebanyak 209 hotel. Dari 205 akomodasi hotel tersebut tersedia sebanyak 3.288 kamar dan 4.796 tempat tidur. Hotel non bintang tersebar di seluruh kabupaten/kota di Provinsi Bengkulu. Tiga kabupaten/kota dengan jumlah hotel non bintang

DESCRIPTION

In supporting tourism development, the existence of hotels has an important role in the progress of tourism. Hotels are one of the places for tourists to stay during trips.

Hotels in Bengkulu Province consist of star hotels and non-star hotels. There are still fewer available star hotel services than non-star hotel services. In 2021, the number of star hotels in Bengkulu Province was 17 hotels, with a total of 966 rooms. These include 2 hotels in Bengkulu Selatan Regency, 1 hotel in Rejang Lebong Regency, and 14 hotels in Bengkulu Municipality. In total, the figure increased compared to that of the previous year where there were 14 star hotels in Bengkulu Province; 12 hotels in Bengkulu Municipality, and 2 others in Rejang Lebong Regency.

In contrast to star hotels, the number of non-star hotels in Bengkulu Province in 2021 decreased compared to that of the previous year where the total number of non-star hotels in 2021 was 205 hotels, while the number in 2020 was 209 hotels. In those 205 hotel accommodations, there were 3,288 available rooms and 4,796 available beds. Non-star hotels were present in all regencies/municipalities in Bengkulu Province. The three regencies/municipalities with the highest number of non-star hotels were Bengkulu Municipality with 76

terbanyak yaitu Kota Bengkulu sebanyak 76 hotel, Kabupaten Bengkulu Utara sebanyak 24 hotel, dan Kabupaten Kaur sebanyak 20 hotel, sedangkan yang paling sedikit pada Kabupaten Seluma yaitu sebanyak 3 hotel.

Rata-rata lama menginap tamu domestik hotel bintang di Provinsi Bengkulu tahun 2021 adalah 1,37 hari per bulan, lebih kecil jika dibandingkan dengan tahun sebelumnya. Rata-rata lama menginap tertinggi pada tahun 2021 terjadi pada bulan Juli dengan rata-rata lama menginap sebesar 1,54 hari per bulan, sedangkan yang terendah terjadi pada bulan Mei dengan rata-rata lama menginap sebesar 1,28 hari per bulan. Sama dengan tamu domestik, rata-rata lama menginap tamu asing tahun 2021 juga lebih kecil dari tahun sebelumnya, menjadi 1,80 hari per bulan pada tahun 2021.

Persentase tingkat hunian kamar hotel bintang di Provinsi Bengkulu tahun 2021 sebesar 38,35 persen, menurun jika dibandingkan dengan tahun sebelumnya yaitu sebesar 39,40 persen. Penurunan ini juga merupakan salah satu dampak dari pandemi covid-19 dimana pemerintah mengeluarkan beberapa peraturan yang membatasi pelaku perjalanan yang tentunya berdampak juga pada permintaan akomodasi perhotelan.

Akomodasi penunjang pariwisata lainnya adalah penyediaan makan minum. Sebanyak 450 rumah makan/ restoran yang menunjang penyediaan

hotels, Bengkulu Utara Regency with 24 hotels, and Kaur Regency with 20 hotels. Meanwhile, the region with the lowest number of non-star hotels was Seluma Regency with only 3 hotels.

The average length of stay of domestic guests at star hotels in Bengkulu Province in 2021 was 1.37 days per month, shorter than the previous year. The highest average length of stay in 2021 occurred in July with an average length of stay of 1.54 days per month, while the lowest occurred in May with an average length of stay of 1.28 days per month. Similar to domestic guests, the average length of stay of foreign guests in 2021 was also shorter than 2020, to 1.80 days per month in 2021.

The percentage of star hotel room occupancy in Bengkulu Province in 2021 was 38.35 percent, a decrease compared to that of the previous year, which was 39.40 percent. This decline was also one of the impacts of the COVID-19 pandemic, where the government issued several regulations that limited travelers' mobilization. In addition, it also had an impact on the demand for hotel accommodation.

The other supporting accommodation for tourism was the provision of food and beverages. A total of 450 restaurants support the provision

makan minum berdasarkan data Dinas Pariwisata Kabupaten/Kota Se-Provinsi Bengkulu. Jika dibandingkan dengan tahun-tahun sebelumnya, jumlah rumah makan/restoran di Provinsi Bengkulu terus mengalami kenaikan dalam tiga tahun terakhir dimana jumlah rumah makan/restoran pada tahun 2019 dan 2020 masing-masing sebanyak 107 dan 199 rumah makan/restoran.

Daya tarik pariwisata ditunjukkan dengan sebanyak 544 destinasi wisata terdaftar yang mampu menjadi pilihan untuk melakukan plesir di Provinsi Bengkulu. Destinasi wisata tersebut terbagi atas 322 wisata alam, 95 wisata budaya, 55 wisata buatan, dan 92 wisata sejarah. Destinasi wisata yang terdaftar sampai dengan tahun 2021 terbanyak pada Kabupaten Bengkulu Tengah, yaitu sebanyak 92 destinasi wisata, sedangkan yang paling sedikit pada Kabupaten Seluma yaitu sebanyak 35 destinasi wisata. Dari jumlah tersebut, terdapat 54 destinasi wisata yang dikembangkan oleh pemerintah daerah yang terdiri atas 45 wisata alam, 1 wisata budaya, 5 wisata buatan, dan 3 wisata sejarah. Butuh upaya ekstra untuk memajukan dan memperkenalkan kekayaan wisata provinsi Bengkulu dengan berbagai media. Saat ini ada beberapa media promosi wisata yang digunakan Dinas Pariwisata kabupaten/kota untuk mempromosikan wisata daerah.

of food and beverages, based on data from the Tourism Offices of Regencies/Municipalities in Bengkulu Province. Compared to previous years, the number of restaurants in Bengkulu Province had continued to increase in the last three years where the number of restaurants in 2019 and 2020 was 107 and 199 restaurants, respectively.

The tourist attraction was shown by as many as 544 registered tourism destinations as an option for a vacation in Bengkulu Province. The tourism destinations included 322 natural attraction tourism destinations, 95 cultural tourism destinations, 55 artificial tourism destinations, and 92 historical tourism destinations. The highest total registered tourism destinations until 2021 were in Bengkulu Tengah Regency, with as many as 92 tourism destinations, while the lowest was in Seluma Regency, with as many as 35 tourism destinations. There were 54 tourism destinations developed by the local government consisting of 45 natural attraction tourism destinations, 1 cultural tourism destination, 5 artificial tourism destinations, and 3 historical tourism destinations. It would take extra effort to promote and introduce the tourism of Bengkulu province using various media. Currently, there are several media for tourism promotion used by the Tourism Offices of Regencies/Municipalities to promote regional tourism.

Gambar 8.1 Jumlah Akomodasi dan Hotel Menurut Kabupaten/Kota di Provinsi Bengkulu, 2021
Figures 8.1 Number of Accommodations and Hotels by Regency/Municipality in Bengkulu Province, 2021

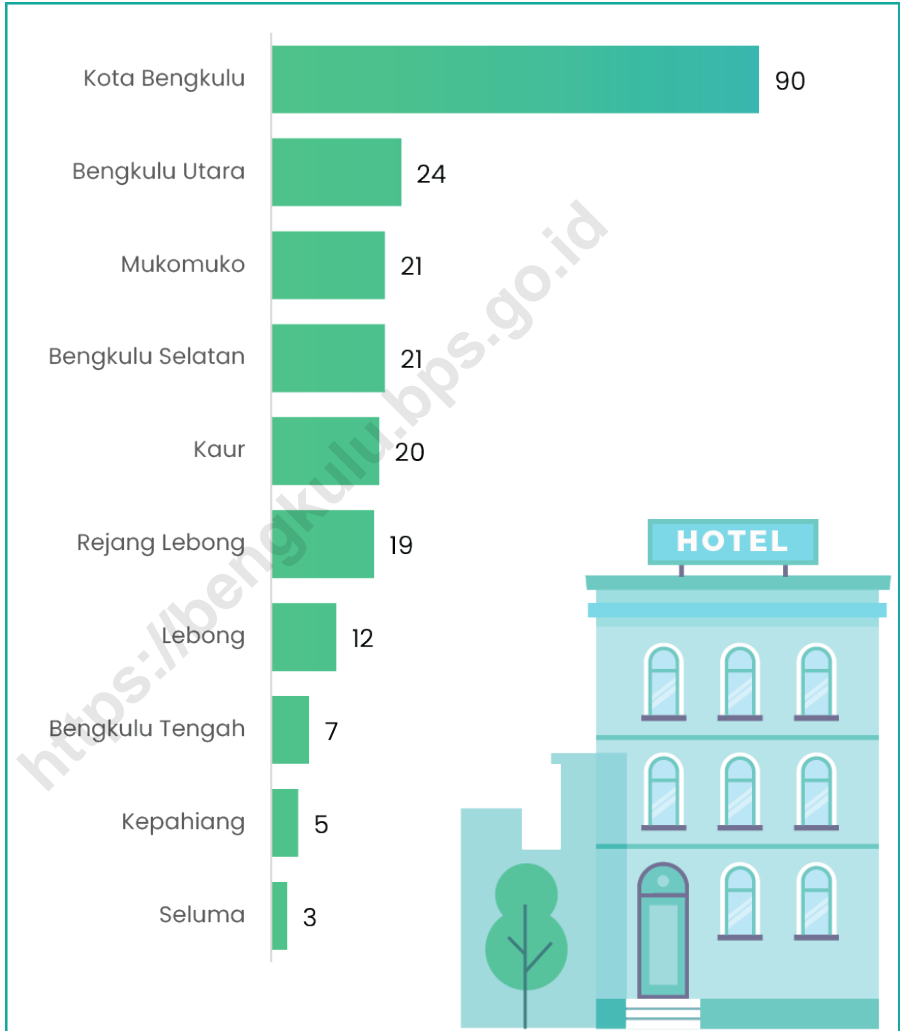

Catatan/Note:

Sumber/Source: BPS, Survei Hotel Tahunan (VHTL)/BPS-Statistics Indonesia, Hotels Survey
 BPS, Survei Hotel Bulanan (VHTS)/BPS-Statistics Indonesia, Monthly Hotels Survey

Gambar 8.2
Figures

Jumlah Destinasi Wisata yang Terdaftar Menurut Kabupaten/Kota di Provinsi Bengkulu, 2021
Number of Registered Tourism Destinations by Regency / Municipality in Bengkulu Province, 2021

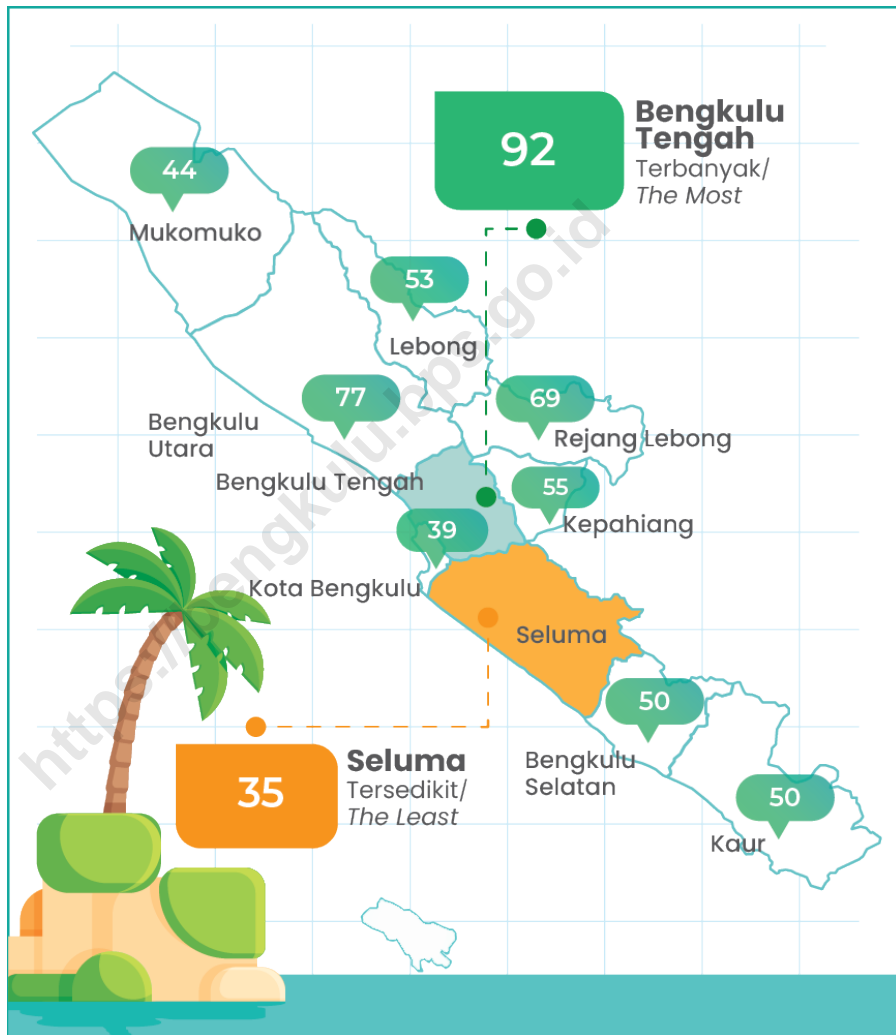

Catatan/Note: -
Sumber/Source: Dinas Pariwisata Provinsi Bengkulu/Tourism Office of Bengkulu Province

Tabel
Table 8.1

Jumlah Akomodasi, Kamar, dan Tempat Tidur yang Tersedia pada Hotel Bintang Menurut Kabupaten/Kota di Provinsi Bengkulu, 2015–2021¹
Number of Accommodations, Available Rooms and Beds in Classified Hotel by Regency/Municipality in Bengkulu Province, 2015–2021¹

Kabupaten/Kota Regency/Municipality	2015 ²		
	Akomodasi Accommodations	Kamar Rooms	Tempat Tidur Beds
(1)	(2)	(3)	(4)
Bengkulu Selatan	-	-	-
Rejang Lebong	-	-	-
Bengkulu Utara	-	-	-
Kaur	-	-	-
Seluma	-	-	-
Mukomuko	-	-	-
Lebong	-	-	-
Kepahiang	-	-	-
Bengkulu Tengah	-	-	-
Kota Bengkulu	8	440	663
Provinsi Bengkulu	8	440	663

Lanjutan Tabel/*Continued Table 8.1*

Kabupaten/Kota <i>Regency/Municipality</i>	2016 ²		
	Akomodasi <i>Accommodations</i>	Kamar <i>Rooms</i>	Tempat Tidur <i>Beds</i>
(1)	(5)	(6)	(7)
Bengkulu Selatan	-	-	-
Rejang Lebong	-	-	-
Bengkulu Utara	-	-	-
Kaur	-	-	-
Seluma	-	-	-
Mukomuko	-	-	-
Lebong	-	-	-
Kepahiang	-	-	-
Bengkulu Tengah	-	-	-
Kota Bengkulu	9	523	786
Provinsi Bengkulu	9	523	786

Lanjutan Tabel/*Continued Table 8.1*

Kabupaten/Kota <i>Regency/Municipality</i>	2017 ²		
	Akomodasi <i>Accommodations</i>	Kamar <i>Rooms</i>	Tempat Tidur <i>Beds</i>
(1)	(8)	(9)	(10)
Bengkulu Selatan	-	-	-
Rejang Lebong	-	-	-
Bengkulu Utara	-	-	-
Kaur	-	-	-
Seluma	-	-	-
Mukomuko	-	-	-
Lebong	-	-	-
Kepahiang	-	-	-
Bengkulu Tengah	-	-	-
Kota Bengkulu	10	563	919
Provinsi Bengkulu	10	563	919

Lanjutan Tabel/*Continued Table 8.1*

Kabupaten/Kota <i>Regency/Municipality</i>	2018 ²		
	Akomodasi <i>Accommodations</i>	Kamar <i>Rooms</i>	Tempat Tidur <i>Beds</i>
(1)	(11)	(12)	(13)
Bengkulu Selatan	-	-	-
Rejang Lebong	-	-	-
Bengkulu Utara	-	-	-
Kaur	-	-	-
Seluma	-	-	-
Mukomuko	-	-	-
Lebong	-	-	-
Kepahiang	-	-	-
Bengkulu Tengah	-	-	-
Kota Bengkulu	10	591	901
Provinsi Bengkulu	10	591	901

Lanjutan Tabel/*Continued Table 8.1*

Kabupaten/Kota <i>Regency/Municipality</i>	2019 ²		
	Akomodasi <i>Accommodations</i>	Kamar <i>Rooms</i>	Tempat Tidur <i>Beds</i>
(1)	(14)	(15)	(16)
Bengkulu Selatan	2	41	59
Rejang Lebong	-	-	-
Bengkulu Utara	-	-	-
Kaur	-	-	-
Seluma	-	-	-
Mukomuko	-	-	-
Lebong	-	-	-
Kepahiang	-	-	-
Bengkulu Tengah	-	-	-
Kota Bengkulu	12	858	1 341
Provinsi Bengkulu	12	899	1 400

Lanjutan Tabel/*Continued Table 8.1*

Kabupaten/Kota <i>Regency/Municipality</i>	2020 ³		
	Akomodasi <i>Accommodations</i>	Kamar <i>Rooms</i>	Tempat Tidur <i>Beds</i>
(1)	(17)	(18)	(19)
Bengkulu Selatan	2	41	58
Rejang Lebong	-	-	-
Bengkulu Utara	-	-	-
Kaur	-	-	-
Seluma	-	-	-
Mukomuko	-	-	-
Lebong	-	-	-
Kepahiang	-	-	-
Bengkulu Tengah	-	-	-
Kota Bengkulu	12	834	1 238
Provinsi Bengkulu	14	875	1 296

Lanjutan Tabel/*Continued Table 8.1*

Kabupaten/Kota <i>Regency/Municipality</i>	2021 ³		
	Akomodasi <i>Accommodations</i>	Kamar <i>Rooms</i>	Tempat Tidur <i>Beds</i>
(1)	(20)	(21)	(22)
Bengkulu Selatan	2	41	58
Rejang Lebong	1	46	68
Bengkulu Utara	-	-	-
Kaur	-	-	-
Seluma	-	-	-
Mukomuko	-	-	-
Lebong	-	-	-
Kepahiang	-	-	-
Bengkulu Tengah	-	-	-
Kota Bengkulu	14	966	1 456
Provinsi Bengkulu	17	1 053	1 582

Catatan/*Note*: ¹Data tahun 2017 bergabung dengan kegiatan Sensus Ekonomi/*Data in 2017 was joined with Economics Census*

Sumber/*Source*: ²BPS, Survei Hotel Tahunan (VHTL)/*BPS-Statistics Indonesia, Hotels Survey*

³BPS, Updating Direktori Pariwisata/*BPS-Statistics Indonesia, Tourism Updating Directory*

Tabel
Table 8.2

Jumlah Akomodasi, Kamar, dan Tempat Tidur yang Tersedia pada Hotel Nonbintang dan Akomodasi Lainnya Menurut Kabupaten/Kota di Provinsi Bengkulu, 2015–2021¹

Number of Accommodations, Available Rooms and Beds in Non- Classified Hotel and Other Accommodations by Regency/Municipality in Bengkulu Province, 2015–2021¹

Kabupaten/Kota Regency/Municipality	2015 ²		
	Akomodasi Accommodations	Kamar Rooms	Tempat Tidur Beds
(1)	(2)	(3)	(4)
Bengkulu Selatan	16	201	314
Rejang Lebong	17	289	382
Bengkulu Utara	16	203	366
Kaur	9	81	123
Seluma	3	48	56
Mukomuko	17	255	435
Lebong	8	119	155
Kepahiang	4	75	86
Bengkulu Tengah	4	64	96
Kota Bengkulu	52	1 301	2 043
Provinsi Bengkulu	146	2 636	4 056

Lanjutan Tabel/*Continued Table 8.2*

Kabupaten/Kota <i>Regency/Municipality</i>	2016 ²		
	Akomodasi <i>Accommodations</i>	Kamar <i>Rooms</i>	Tempat Tidur <i>Beds</i>
(1)	(5)	(6)	(7)
Bengkulu Selatan	16	241	391
Rejang Lebong	17	306	398
Bengkulu Utara	15	205	368
Kaur	13	110	161
Seluma	3	49	55
Mukomuko	17	274	495
Lebong	8	121	150
Kepahiang	4	85	97
Bengkulu Tengah	4	68	84
Kota Bengkulu	51	1 258	1 870
Provinsi Bengkulu	148	2 717	4 069

Lanjutan Tabel/*Continued Table 8.2*

Kabupaten/Kota <i>Regency/Municipality</i>	2017 ²		
	Akomodasi <i>Accommodations</i>	Kamar <i>Rooms</i>	Tempat Tidur <i>Beds</i>
(1)	(8)	(9)	(10)
Bengkulu Selatan	22	287	472
Rejang Lebong	17	331	449
Bengkulu Utara	16	237	437
Kaur	13	126	188
Seluma	3	48	58
Mukomuko	19	273	455
Lebong	9	131	167
Kepahiang	4	86	114
Bengkulu Tengah	5	84	98
Kota Bengkulu	66	1 555	2 241
Provinsi Bengkulu	174	3 158	4 679

Lanjutan Tabel/*Continued Table 8.2*

Kabupaten/Kota <i>Regency/Municipality</i>	2018 ²		
	Akomodasi <i>Accommodations</i>	Kamar <i>Rooms</i>	Tempat Tidur <i>Beds</i>
(1)	(11)	(12)	(13)
Bengkulu Selatan	21	287	472
Rejang Lebong	18	374	500
Bengkulu Utara	16	242	448
Kaur	16	167	235
Seluma	3	48	58
Mukomuko	21	304	525
Lebong	10	139	179
Kepahiang	4	86	120
Bengkulu Tengah	5	82	94
Kota Bengkulu	66	1 523	2 183
Provinsi Bengkulu	180	3 252	4 814

Lanjutan Tabel/*Continued Table 8.2*

Kabupaten/Kota <i>Regency/Municipality</i>	2019 ²		
	Akomodasi <i>Accommodations</i>	Kamar <i>Rooms</i>	Tempat Tidur <i>Beds</i>
(1)	(14)	(15)	(16)
Bengkulu Selatan	22	301	486
Rejang Lebong	19	378	522
Bengkulu Utara	24	303	493
Kaur	19	183	253
Seluma	3	48	58
Mukomuko	22	305	510
Lebong	12	166	227
Kepahiang	6	111	153
Bengkulu Tengah	7	105	133
Kota Bengkulu	74	1 540	2 222
Provinsi Bengkulu	208	3 440	5 057

Lanjutan Tabel/*Continued Table 8.2*

Kabupaten/Kota <i>Regency/Municipality</i>	2020 ³		
	Akomodasi <i>Accommodations</i>	Kamar <i>Rooms</i>	Tempat Tidur <i>Beds</i>
(1)	(17)	(18)	(19)
Bengkulu Selatan	21	296	481
Rejang Lebong	19	371	467
Bengkulu Utara	24	300	490
Kaur	20	183	247
Seluma	3	48	58
Mukomuko	22	305	510
Lebong	12	166	227
Kepahiang	6	111	153
Bengkulu Tengah	7	105	171
Kota Bengkulu	85	1 715	2 445
Provinsi Bengkulu	219	3 600	5 249

Lanjutan Tabel/Continued Table 8.2

Kabupaten/Kota Regency/Municipality	2021 ³		
	Akomodasi Accommodations	Kamar Rooms	Tempat Tidur Beds
(1)	(20)	(21)	(22)
Bengkulu Selatan	19	267	404
Rejang Lebong	18	347	467
Bengkulu Utara	24	280	445
Kaur	20	173	236
Seluma	3	33	40
Mukomuko	21	320	549
Lebong	12	157	212
Kepahiang	5	94	127
Bengkulu Tengah	7	91	131
Kota Bengkulu	76	1 526	2 185
Provinsi Bengkulu	205	3 288	4 796

Catatan/Note: ¹Data tahun 2017 bergabung dengan kegiatan Sensus Ekonomi/Data in 2017 was joined with Economics Census

Sumber/Source: ²BPS, Survei Hotel Tahunan (VHTL)/BPS-Statistics Indonesia, Hotels Survey

³BPS, Updating Direktori Pariwisata/BPS-Statistics Indonesia, Tourism Updating Directory

Tabel
Table 8.3**Rata-rata Lama Menginap Tamu Asing dan Tamu Domestik pada Hotel Bintang Menurut Bulan (hari), 2021**
Average Length of Stay of Foreign and Domestic Visitor of Classified Hotels by Month (day), 2021

Bulan/Month	Tamu Asing Foreign Visitor	Tamu Domestik Domestic Visitor
(1)	(2)	(3)
Januari/January	-	1,29
Februari/February	1,00	1,36
Maret/March	1,00	1,33
April/April	3,50	1,34
Mei/May	-	1,28
Juni/June	2,67	1,46
Juli/July	1,00	1,54
Agustus/August	2,00	1,51
September/September	1,00	1,51
Oktober/October	1,50	1,34
November/November	2,00	1,29
Desember/December	1,00	1,30
Provinsi Bengkulu	1,80	1,37

Catatan/Note: -

Sumber/Source: BPS, Survei Hotel Bulanan (VHTS)/BPS-Statistics Indonesia, Monthly Hotels Survey

Tabel
Table 8.4**Tingkat Penghunian Kamar Hotel Bintang Menurut Bulan (persen), 2019-2021**
Room Occupancy Rate of Classified by Month (percent), 2019-2021

Bulan Month	Tingkat Penghunian Kamar Room Occupancy Rate		
	2019	2020	2021
(1)	(2)	(3)	(4)
Januari/January	46,20	43,11	31,96
Februari/February	68,27	58,41	37,65
Maret/March	64,61	38,71	36,73
April/April	57,53	14,13	33,37
Mei/May	50,52	15,97	33,25
Juni/June	58,98	21,92	45,54
Juli/July	66,96	39,33	24,61
Agustus/August	62,69	41,40	32,00
September/September	65,76	38,92	56,58
Oktober/October	68,97	49,88	42,30
November/November	69,32	45,45	43,53
Desember/December	67,97	45,00	46,36
Provinsi Bengkulu	64,06	39,40	38,35

Catatan/Note: -

Sumber/Source: BPS, Survei Hotel Bulanan (VHTS)/BPS-Statistics Indonesia, Monthly Hotels Survey

Tabel
Table 8.5

**Jumlah Rumah Makan/Restoran Menurut Kabupaten/
Kota, 2018–2021**
**Number of Restaurants by Regency/Municipality, 2018–
2021**

Kabupaten/Kota Regency/Municipality	2018	2019	2020	2021
(1)	(2)	(3)	(4)	(5)
Bengkulu Selatan	6	6	12	5
Rejang Lebong	8	8	8	8
Bengkulu Utara	9	9	34	208
Kaur	6	6	6	34
Seluma	5	5	5	5
Mukomuko	10	10	66	66
Lebong	8	8	13	79
Kepahiang	11	11	11	11
Bengkulu, Tengah	5	5	5	5
Kota, Bengkulu	39	39	39	29
Provinsi, Bengkulu	107	107	199	450

Catatan/Note: -

Sumber/Source: Dinas Pariwisata Provinsi Bengkulu/Tourism Office of Bengkulu Province

Tabel
Table 8.6**Jumlah Destinasi Wisata yang Terdaftar Menurut Kabupaten/Kota di Provinsi Bengkulu, 2021**
Number of Registered Tourism Destinations by Regency / Municipality in Bengkulu Province, 2021

Kabupaten/Kota Regency/Municipality	Wisata Alam Natural Tourism	Wisata Budaya Cultur Tourism	Wisata Buatan Artificial Tourism	Wisata Sejarah Historical Tourism
(1)	(2)	(3)	(4)	(5)
Bengkulu Selatan	25	3	6	16
Rejang Lebong	31	18	8	12
Bengkulu Utara	45	12	7	13
Kaur	33	13	1	3
Seluma	23	3	5	4
Mukomuko	29	4	4	7
Lebong	38	7	6	2
Kepahiang	43	2	8	2
Bengkulu Tengah	43	21	7	21
Kota Bengkulu	12	12	3	12
Provinsi Bengkulu	322	95	55	92

Catatan/Note: -

Sumber/Source: Dinas Pariwisata Provinsi Bengkulu/Tourism Office of Bengkulu Province

Tabel
Table 8.7

**Jumlah Destinasi Wisata yang Dikembangkan oleh
Pemerintah Daerah Menurut Kabupaten/Kota di Provinsi
Bengkulu, 2021**
*Number of Tourism Destinations Developed by Local
Governments by Regency / Municipality in Bengkulu
Province, 2021*

Kabupaten/Kota Regency/Municipality	Wisata Alam Natural Tourism	Wisata Budaya Cultur Tourism	Wisata Buatan Artificial Tourism	Wisata Sejarah Historical Tourism
(1)	(2)	(3)	(4)	(5)
Bengkulu Selatan	5	0	0	0
Rejang Lebong	5	0	1	0
Bengkulu Utara	3	1	0	0
Kaur	4	0	0	0
Seluma	6	0	0	0
Mukomuko	5	0	0	0
Lebong	4	0	0	0
Kepahiang	5	0	0	0
Bengkulu Tengah	3	0	3	0
Kota Bengkulu	5	0	1	3
Provinsi Bengkulu	45	1	5	3

Catatan/Note:

Sumber/Source: Dinas Pariwisata Provinsi Bengkulu/Tourism Office of Bengkulu Province

Transportasi dan Komunikasi

Transportation and Communication

Lalu Lintas Udara di Bandara Udara Fatmawati Soekarno Bengkulu, 2021

Air Traffic in Fatmawati Soekarno Airport
Bengkulu Province, 2021

BERANGKAT/DEPARTURE



1.642

pesawat/planes



160,36

ribu/thousand
Penumpang/passengers



359,59

ton
Barang dimuat/loading

DATANG/ARRIVAL



1.645

pesawat/planes



152,94

ribu/thousand
Penumpang/passenger



869,91

ton
Barang dibongkar/unloading

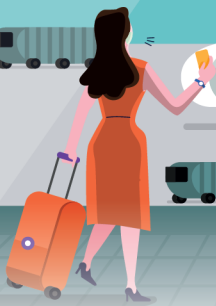

Sumber/Source:

Kantor Pengelola Pelabuhan Udara (Bandara), PT. (Persero)
Angkasa Pura II / Airport Management Office (Airport), PT.
(Persero) Angkasa Pura II

PENJELASAN TEKNIS

1. Data pengangkutan dan komunikasi, meliputi:
 - a. Panjang Jalan
 - b. Angkutan Darat
 - c. Angkutan Laut
 - d. Angkutan Udara
 - e. Pos dan Telekomunikasi
2. Kantor Pos adalah pemberi pelayanan pengiriman barang, uang dan sebagainya dari suatu tempat ke tempat yang lain. Pengguna pelayanan biasanya diharuskan menempel perangko yang cukup pada sampul surat, kartu pos, pos wesel, warkat pos, paket dan sebagainya. Rumah pos berfungsi sama seperti kantor pos dan kantor pos pembantu, bedanya rumah pos biasanya terletak di daerah terpencil
3. Telekomunikasi adalah setiap pemancaran, pengiriman, dan atau penerimaan dari setiap informasi dalam bentuk tanda-tanda, isyarat, tulisan, gambar, suara dan bunyi melalui sistem kawat, optik, radio atau sistem elektromagnetik lainnya
4. Internet, merupakan sistem komputer umum yang berhubungan secara global dan menggunakan perangkat protokol pertukaran paket

TECHNICAL NOTES

1. *The data of transportation and communication are as follows:*
 - a. *Road Length*
 - b. *Land Transport*
 - c. *Sea Transport*
 - d. *Air Transport*
 - e. *Post and Telecommunication*
2. *The Post Office is the service provider on the delivery of goods, money and so forth from one place to another. Service users are usually required to stick stamps on envelopes, postcards, money orders, postal letters, package and so on. Heading home functions as post office and secondary post office. The difference is that heading home is located in remote areas*
3. *Telecommunication is every transmitting and receiving of information in the form of signs, signals, writings, images, sounds and through cable system, optics, radios or other electromagnetic systems*
4. *Internet is a common computer system connected globally and use the packet exchange protocol*

ULASAN**DESCRIPTION****Transportasi**

Pembangunan dan peningkatan fasilitas transportasi seperti jalan dan jembatan penting demi memudahkan hubungan komunikasi dan proses mobilisasi penduduk antar daerah dalam menunjang kelancaran distribusi barang dan jasa sehingga berdampak pada peningkatan pertumbuhan ekonomi, utamanya untuk daerah sulit terjangkau dan terisolir.

Pada tahun 2021, panjang jalan yang ada di Provinsi Bengkulu sepanjang 793 km dikelola oleh negara dan 1.563 km jalan dikelola oleh provinsi, selain itu ada juga jalan yang dikelola oleh kabupaten/kota se-Provinsi Bengkulu.

Jumlah kendaraan bermotor yang ada di Provinsi Bengkulu setiap tahunnya meningkat. Tahun 2021 terdapat 1,12 juta kendaraan, yang terdiri dari 97.946 ribu mobil penumpang, 1.243 bus, 58.592 truk, dan 964.455 sepeda motor. Angka ini meningkat 4,55 persen dibanding jumlah kendaraan tahun 2020.

Dari sisi transportasi udara, terjadi penurunan signifikan baik dari jumlah penerbangan maupun penumpang. Data Kantor Pengelola Pelabuhan Udara (Bandara), PT. (Persero) Angkasa Pura II mencatat terdapat penurunan penerbangan di Bandara Fatmawati Soekarno pada tahun 2021 sebanyak 15,76 persen dari 3.902 penerbangan pada 2020 menjadi 3.287 penerbangan

Transportation

Construction and improvement of transportation facilities such as roads and bridges are important to facilitate public communication and mobility between regions and support the distribution of goods and services, which in turn gives an impact on economic growth, especially for remote and isolated areas.

In 2021, the length of roads in Bengkulu Province managed by the central government was 793 km, while the length of roads managed by the provincial government was another 1,563 km. Besides that, there were also roads managed by regency/municipality governments across Bengkulu Province.

The number of motorized vehicles in Bengkulu Province increased every year. In 2021 there were 1.12 million vehicles, consisting of 97,946 thousand passenger cars, 1,243 buses, 58,592 trucks, and 964,455 motorcycles. These figures were an increase of 4.55 percent compared to the number of vehicles in 2020.

In terms of air transportation, there was a significant decrease in both the number of flights and passengers. Data from the Airport Management Office, Angkasa Pura II Ltd. noted that there was a decrease of flights at Fatmawati-Soekarno Airport in 2021 by 15.76 percent from 3,902 flights in 2020 to 3,287 flights in 2021. Along with the decrease in the number of flights, the

pada 2021. Seiring dengan turunnya jumlah penerbangan, jumlah penumpang transportasi udara juga menurun pada tahun 2021 dibanding tahun sebelumnya, yaitu sebanyak 365,23 ribu penumpang pada 2020 menjadi 313,30 ribu penumpang pada 2021 dimana sebanyak 152,94 ribu penumpang datang dan 160,36 ribu penumpang berangkat. Banyaknya barang bongkar dan muat di Bandara Fatmawati Soekarno juga ikut menurun yaitu dari 2.090,30 ton pada tahun 2020 menjadi 1.229,50 ton pada tahun 2021.

Dilihat dari transportasi laut, terjadi peningkatan sebesar 19,34 persen pada jumlah kapal di lalu lintas Pelabuhan Pulau Baai yaitu sebanyak 1.251 kapal pada 2020 menjadi 1.493 kapal pada 2021. Meskipun demikian, banyaknya penumpang pengguna transportasi laut yang melalui Pelabuhan Pulau Baai mengalami penurunan dibanding tahun sebelumnya, yaitu sebanyak 17,83 ribu orang pada 2020 menjadi 15,91 ribu orang pada 2021. Banyaknya barang bongkar dan muat pada Pelabuhan Pulau Baai mengalami peningkatan dibanding tahun sebelumnya yaitu sebanyak 2,925 juta ton pada tahun 2020 menjadi 3,571 juta ton pada tahun 2021 dimana sebanyak 473,539 ribu ton merupakan barang yang dibongkar dan 3.098,052 ribu ton merupakan barang yang dimuat.

number of air transportation passengers also decreased in 2021 compared to that of the year 2020. In 2020, there were as many as 365.23 thousand passengers, whilst in 2021 the number decreased to 313.30 thousand passengers, of which 152.94 thousand people were arriving passengers and 160.36 thousand people were departing passengers. The number of loading and unloading goods at Fatmawati Soekarno Airport also decreased, from 2,090.30 tons in 2020 to 1,229.50 tons in 2021.

In terms of sea transportation, there was an increase of 19.34 percent in the number of ships in Pulau Baai Port, i.e. 1,251 ships in 2020 and 1,493 ships in 2021. However, the number of passengers using sea transportation passing through Pulau Baai Port decreased compared to that of the previous year, i.e. 17.83 thousand people in 2020 and 15.91 thousand people in 2021. The number of loading and unloading goods at Pulau Baai Port increased compared to that of the previous year, i.e. 2.925 million tons in 2020 and 3.571 million tons in 2021. In 2021, the figure consisted of 473.539 thousand tons of unloaded goods and 3,098.052 thousand tons of loaded goods.

Komunikasi

Jumlah Base Transceiver Station (BTS) di Provinsi Bengkulu terus mengalami peningkatan dari tahun ke tahun. Dalam lima tahun terakhir telah terjadi penambahan jumlah BTS sebanyak 53,29 persen. Jumlah BTS di Provinsi Bengkulu pada tahun 2021 sebanyak 1.119 BTS dimana jumlah terbesar terdapat di Kota Bengkulu yaitu sebanyak 297 BTS dan yang paling sedikit pada Kabupaten Lebong yaitu sebanyak 48 BTS.

Pada tahun 2020 sebanyak 1.064 desa/kelurahan menerima sinyal 4G/LTE, 308 desa/kelurahan menerima sinyal 3G/H/H+/EVDO, dan 97 desa/kelurahan menerima sinyal 2,5G/E/GPRS.

Total pelanggan telepon yang tersebar di seluruh kabupaten/kota di Provinsi Bengkulu pada tahun 2021 menurun sebesar 4,52 persen dari tahun sebelumnya menjadi 38.766 pelanggan pada 2021. Jumlah pelanggan telepon terbanyak pada Kota Bengkulu yaitu sebanyak 17.951 pelanggan dan yang paling sedikit pada Kabupaten Seluma yaitu sebanyak 525 pelanggan.

Data dari PT Telkom Indonesia Area Bengkulu menunjukkan terjadi peningkatan kapasitas akses internet melalui kabel/fiber optik yang terisi dan terpakai di Provinsi Bengkulu pada tahun 2021. Total kapasitas sebanyak 81.256 yang terbagi atas 58.786 kapasitas terpakai, 21.130 kapasitas siap pakai, dan 1.340 kapasitas cadangan/rusak. Sementara itu data dari PT

Communication

The number of Base Transceiver Stations (BTS) in Bengkulu Province continued to increase from year to year. In the last five years, there had been an increase in the number of BTS by 53.29 percent. The number of BTS in Bengkulu Province in 2021 was 1,119 BTS where the largest number was in Bengkulu City which was 297 BTS and the least was in Lebong Regency which was 48 BTS.

In 2020, as many as 1,064 villages/urban villages received 4G/LTE signals, 308 villages/urban villages received 3G/H/H+/EVDO signals, and 97 villages/urban villages received 2.5G/E/GPRS signals.

Total telephone subscribers spread across all regencies/municipalities in Bengkulu Province in 2021 decreased by 4.52 percent, to 38,766 subscribers in 2021. The highest number of telephone subscribers was in Bengkulu City which was 17,951 customers, while the least was in Seluma Regency which was 525 customers.

The data from PT Telkom Indonesia of Bengkulu Area showed that there was an increase in internet access capacity using fiber-optic cables that are filled and used in Bengkulu Province in 2021. The total capacity was 81,256, divided into 58,786 used capacity, 21,130 ready-to-use capacity, and 1,340 spare/reserve capacity. Other than that, the data from PT Indonesia Comnets Plus Bengkulu

Indonesia Comnets Plus Bengkulu menunjukkan jumlah total kapasitas sebanyak 10.240 yang terbagi atas 3.222 kapasitas terpakai dan 7.018 kapasitas siap pakai.

showed a total capacity of 10,240, divided into 3,222 used capacity and 7,018 ready-to-use capacity.

<https://bengkulu.bps.go.id>

Gambar 9.1 Jumlah Kendaraan Bermotor Menurut Kabupaten/Kota di Provinsi Bengkulu (unit), 2021
Figures 9.1 Number of Registered Motor Vehicles by Regency/ Municipality in Bengkulu Province (units), 2021

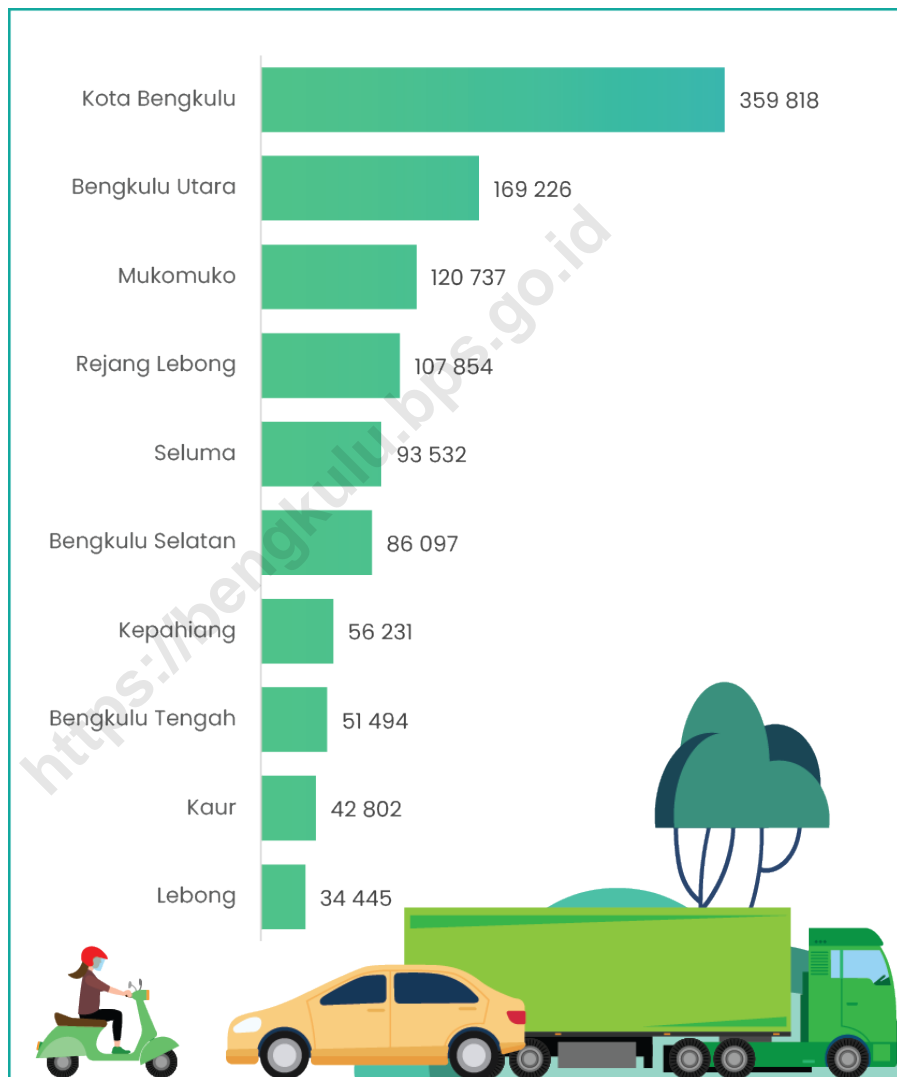

Sumber/Source: Badan Pengelolaan Keuangan Daerah Provinsi Bengkulu/ Regional Financial Management Agency of Bengkulu Province

Gambar 9.2
Figures

Jumlah Base Transceiver Station (BTS) menurut Kabupaten/Kota di Provinsi Bengkulu, 2021
Number of Base Transceiver Station (BTS) by Regency/ Municipality in Bengkulu Province, 2021

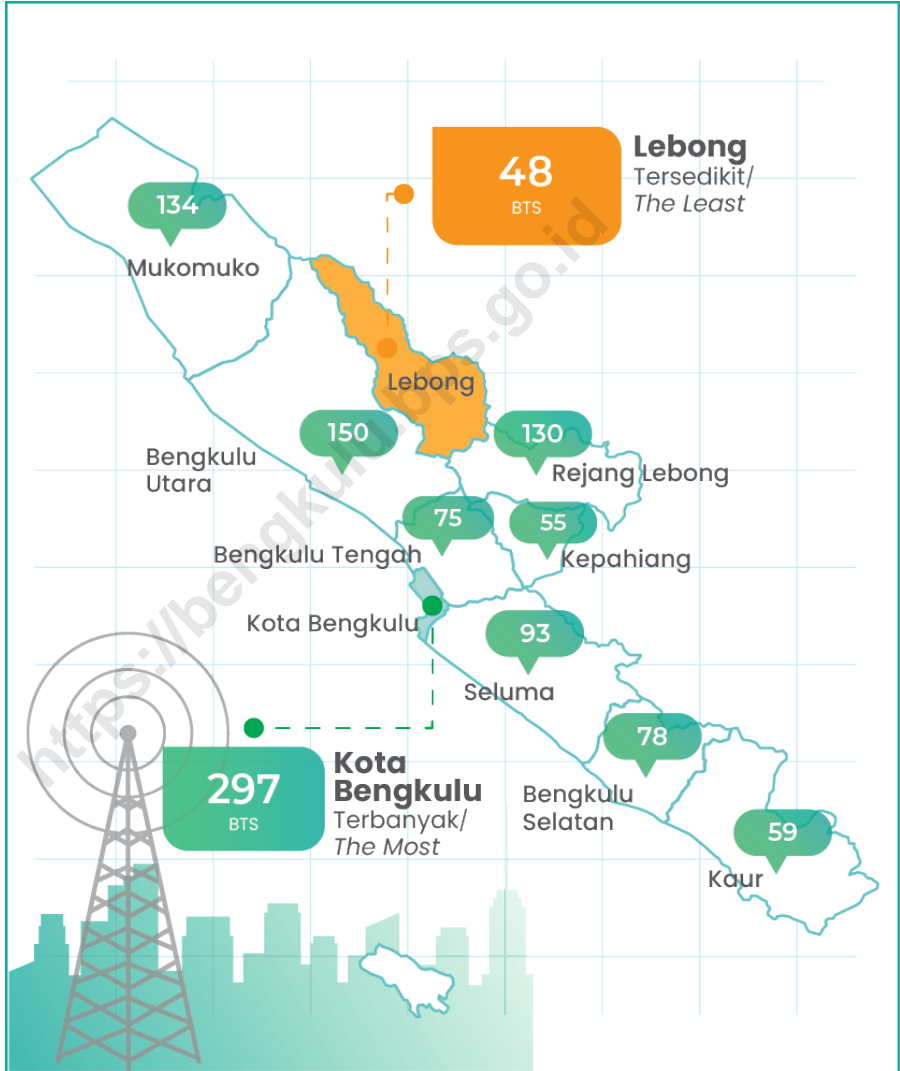

Sumber/Source: Dinas Komunikasi, Informasi, dan Statistik Provinsi Bengkulu/Communication, Information, and Statistics Office of Bengkulu Province

9.1 TRANSPORTASI TRANSPORTATION

Tabel 9.1.1 **Panjang Jalan Menurut Kabupaten/Kota dan Tingkat Kewenangan Pemerintahan di Provinsi Bengkulu (km), 2019–2021**
Length of Roads by Regency/Municipality and Level of Government Authority in Bengkulu Province (km), 2019–2021

Kabupaten/Kota Regency/Municipality	Tahun Year	Negara ^{1, 2} State	Provinsi ³ Province	Kabupaten/ Kota ⁴ Regency/ Municipality	Jumlah Total
(1)	(2)	(3)	(4)	(5)	(6)
Bengkulu Selatan	2019	...	128	1 281	1 409
	2020	...	164	1 281	1 445
	2021	107	164	1 281	1 552
Rejang Lebong	2019	...	119	658	777
	2020	...	150	658	808
	2021	67	150	658	875
Bengkulu Utara	2019	...	377	596	973
	2020	...	572	596	1 168
	2021	105	572	596	1 273
Kaur	2019	...	120	579	699
	2020	...	120	579	699
	2021	74	120	579	773
Seluma	2019	...	181	669	850
	2020	...	175	669	843
	2021	103	175	669	947
Mukomuko	2019	...	97	687	784
	2020	...	97	687	784
	2021	172	97	687	956

Lanjutan Tabel/Continued Table 9.1.1

Kabupaten/Kota Regency/Municipality	Tahun Year	Negara ^{1, 2} State	Provinsi ³ Province	Kabupaten/ Kota ⁴ Regency/ Municipality	Jumlah Total
(1)	(2)	(3)	(4)	(5)	(6)
Lebong	2019	...	82	546	628
	2020	...	66	546	612
	2021	...	66	499	565
Kepahiang	2019	...	121	511	632
	2020	...	124	...	124
	2021	22	124	511	657
Bengkulu Tengah	2019	...	102	414	515
	2020	...	51	414	465
	2021	70	51	414	535
Kota Bengkulu	2019	...	52	943	995
	2020	...	44	943	987
	2021	73	44	943	1 060
Provinsi Bengkulu	2019	793	1 379	6 883	9 055
	2020	793	1 563	6 371	7 934
	2021	793	1 563	6 837	9 193

Catatan/Note: 1 Data tidak termasuk panjang jalan tol/Excluding toll road

Sumber/Source: 2 Satker Perencanaan dan Pengawasan Jalan Nasional (P2JN) Provinsi Bengkulu, Kementerian Pekerjaan Umum dan Perumahan Rakyat / National Road Planning and Supervision Working Unit (P2JN) of Bengkulu Province, Minister For Public Works and Human Settlements

3 Dinas Pekerjaan Umum dan Perumahan Rakyat (PUPR) Provinsi Bengkulu / Public Works and Housing Agency of Bengkulu Province

4 Dinas Pekerjaan Umum dan Perumahan Rakyat (PUPR) Kabupaten/Kota di Provinsi Bengkulu / Public Works and Housing Agencies of Regency/Municipality in Bengkulu Province

Tabel
Table 9.1.2

Jumlah Kendaraan Bermotor Menurut Kabupaten/Kota dan Jenis Kendaraan di Provinsi Bengkulu (unit), 2019–2021

Number of Registered Motor Vehicles by Regency/ Municipality and Type of Motor Vehicles in Bengkulu Province (units), 2019–2021 Province (units), 2021

Kabupaten/Kota Regency/ Municipality	Tahun Year	Mobil Penumpang ¹ Passenger Cars ¹	Bus Buses	Truk Trucks	Sepeda Motor Motorcycles	Jumlah Total
(1)	(2)	(3)	(4)	(5)	(6)	(7)
Bengkulu Selatan	2019	5 685	64	3 327	69 492	78 568
	2020	5 803	66	3 270	71 270	80 519
	2021	6 647	67	3 676	75 707	86 097
Rejang Lebong	2019	7 706	59	5 544	87 922	101 231
	2020	7 942	60	5 607	90 256	103 865
	2021	8 677	63	5 923	93 191	107 854
Bengkulu Utara	2019	7 626	37	6 853	138 481	152 997
	2020	8 010	37	7 149	142 955	158 151
	2021	8 909	39	7 874	152 404	169 226
Kaur	2019	1 934	18	1 522	35 371	38 845
	2020	2 028	18	1 565	36 646	40 257
	2021	2 485	19	1 703	38 595	42 802
Seluma	2019	4 044	11	4 244	78 253	86 552
	2020	4 160	11	4 288	80 490	88 949
	2021	4 736	10	4 519	84 267	93 532
Mukomuko	2019	4 578	63	4 911	97 769	107 321
	2020	4 836	62	4 999	101 458	111 355
	2021	6 108	66	5 423	109 140	120 737

Lanjutan Tabel/Continued Table 9.1.2

Kabupaten/Kota Regency/ Municipality	Tahun Year	Mobil Penumpang ¹ Passenger Cars ¹	Bus Buses	Truk Trucks	Sepeda Motor Motorcycles	Jumlah Total
(1)	(2)	(3)	(4)	(5)	(6)	(7)
Lebong	2019	1 540	15	1 443	27 431	30 429
	2020	1 572	14	1 462	28 513	31 561
	2021	1 883	14	1 585	30 963	34 445
Kepahiang	2019	3 426	34	2 977	45 340	51 777
	2020	3 544	34	3 011	46 926	53 515
	2021	4 009	35	3 083	49 104	56 231
Bengkulu Tengah	2019	2 638	11	2 450	40 869	45 968
	2020	2 810	11	2 525	42 843	48 149
	2021	3 199	16	2 694	45 585	51 494
Kota Bengkulu	2019	49 079	908	21 391	275 450	346 828
	2020	52 152	922	22 017	42 849	357 014
	2021	51 293	914	22 112	285 499	359 818
Provinsi Bengkulu	2019	88 256	1 220	54 662	896 378	1 040 516
	2020	92 857	1 235	55 893	923 280	1 073 375
	2021	97 946	1 243	58 592	964 455	1 122 236

Catatan/Note: ¹ Mobil Penumpang terdiri dari Sedan, Jeep, dan Minibus/ Passenger cars consist of Sedans, Jeeps and Minibuses
 Bus terdiri dari Microbus dan Bus / Bus consists of Microbus and Bus
 Truck terdiri dari Pickup, Light Truck, Truck, dan kendaraan khusus / Trucks consist of Pickups, Light Trucks, Trucks, and Special Vehicles
 Jumlah kendaraan secara total merupakan penambahan jumlah Mobil Penumpang, Bus, Truck, dan Sepeda Motor / The total number of vehicles is an increase in the number of Passenger Cars, Buses, Trucks, and Motorcycles.

Sumber/Source: Badan Pengelolaan Keuangan Daerah Provinsi Bengkulu/ Regional Financial Management Agency of Bengkulu Province

Tabel
Table 9.1.3**Lalu Lintas Penerbangan di Bandara Fatmawati Soekarno,
2017-2021**
Flight Traffic at Soekarno Fatmawati Airport, 2017-2021

Bandara Fatmawati Fatmawati Airport	2017	2018	2019	2020	2021
(1)	(2)	(3)	(4)	(5)	(6)
Banyak Pesawat (Pesawat)/Planes	9 070	9 749	7 997	3 902	3 287
Datang/Arrival	4 528	4 875	3 999	1 955	1 645
Berangkat/Departure	4 542	4 874	3 998	1 947	1 642
Banyaknya Penumpang (Ribu Orang) Passengers (Thousand People)	1 011,02	1 068,43	774,39	365,23	313,30
Datang/Arrival	507,53	531,73	381,62	188,17	152,94
Berangkat/Departure	503,49	536,70	392,77	176,98	160,36
Transit/ Transit	0	0	0	0,08	0,00
Banyaknya Barang (Ton)	3 698,59	4 132,38	3 656,39	2 090,30	1 229,50
Bongkar/Unloading	2 882,13	3 487,84	3 069,67	1 423,46	869,91
Muat/Loading	816,47	644,54	586,73	666,84	359,59

Catatan/Note: -

Sumber/Source: Kantor Pengelola Pelabuhan Udara (Bandara), PT. (Persero) Angkasa Pura II / Airport Management Office (Airport), PT. (Persero) Angkasa Pura II

Tabel
Table 9.1.4

**Lalu Lintas Penumpang dan Barang Angkutan Laut di
Pelabuhan Pulau Baai, 2017-2021**
*Passenger Traffic and Sea Freight at the Port of Pulau Baai,
2017-2021*

Pelabuhan Pulau Baai <i>Port of Pulau Baai</i>	2017	2018	2019	2020	2021
(1)	(2)	(3)	(4)	(5)	(6)
Banyak Kapal (Kapal)/Ships	1 419	1 700	1 559	1 251	1 493
Datang/Arrival					
Berangkat/Departure					
Banyaknya Penumpang (Ribu Orang) <i>Passengers (Thousand People)</i>	12,76	12,30	27,28	17,83	15,91
Datang/Arrival	5,77	5,46	13,42	8,65	7,73
Berangkat/Departure	6,99	6,84	13,86	9,19	8,17
Banyaknya Barang (Ton)	1 671 742	1 891 680	1 852 222	2 924 982	3 571 591
Bongkar/Unloading	379 718	293 714	201 029	494 881	473 539
Muat/Loading	1 292 024	1 597 966	1 651 193	2 430 101	3 098 052

Catatan/Note: -

Sumber/Source: 2015 - 2018 : PT ASDP Indonesia Ferry (Persero) dan PT Perusahaan Pelayaraan Laut Kumala / *ASDP Indonesia Ferry, Ltd. and Perusahaan Pelayaraan Laut Kumala, Ltd.*

2019 - 2020 : PT ASDP Indonesia Ferry (Persero) dan PT Pelni (Persero) / *ASDP Indonesia Ferry, Ltd. and Pelni, Ltd.*

9.2 KOMUNIKASI COMMUNICATION

Tabel 9.2.1 Jumlah Base Transceiver Station (BTS) menurut Kabupaten/Kota di Provinsi Bengkulu, 2017-2021
Number of Base Transceiver Station (BTS) by Regency/ Municipality in Bengkulu Province, 2017-2021

Kabupaten/Kota Regency/Municipality	Jumlah BTS Number of BTS				
	2017	2018	2019	2020	2021
(1)	(2)	(3)	(4)	(5)	(6)
Bengkulu Selatan	48	51	61	73	78
Rejang Lebong	81	85	91	115	130
Bengkulu Utara	100	105	109	124	150
Kaur	41	44	47	52	59
Seluma	53	55	57	76	93
Mukomuko	61	69	75	82	134
Lebong	31	32	33	41	48
Kepahiang	30	32	32	40	55
Bengkulu Tengah	56	59	62	68	75
Kota Bengkulu	229	235	249	273	297
Provinsi Bengkulu	730	767	816	944	1 119

Catatan/Note: -

Sumber/Source: Dinas Komunikasi, Informasi, dan Statistik Provinsi Bengkulu/Communication, Information, and Statistics Office of Bengkulu Province

Tabel
Table 9.2.2

**Banyaknya Desa¹/Kelurahan Menurut Kabupaten/
Kota dan Penerimaan Sinyal Internet Telepon Seluler di
Provinsi Bengkulu, 2020 dan 2021**
*Number of Villages¹/Kelurahan by Regency/Municipality
and Phone Internet Signal Reception in Bengkulu Province,
2020 and 2021*

Kabupaten/Kota Regency/Municipality	2020			
	4G/LTE	3G/H/H+/ EVDO	2,5G/E/GPRS	Tidak ada None
(1)	(2)	(3)	(4)	(5)
Bengkulu Selatan	121	32	4	1
Rejang Lebong	101	39	14	2
Bengkulu Utara	131	54	26	8
Kaur	131	41	12	5
Seluma	139	41	6	12
Mukomuko	110	34	8	–
Lebong	84	12	6	–
Kepahiang	87	21	7	2
Bengkulu Tengah	94	33	14	2
Kota Bengkulu	66	1	–	–
Provinsi Bengkulu	1 064	308	97	32

Lanjutan Tabel/Continued Table 9.2.2

Kabupaten/Kota Regency/Municipality	2021			
	4G/LTE	3G/H/H+/ EVDO	2,5G/E/GPRS	Tidak ada None
(1)	(6)	(7)	(8)	(9)
Bengkulu Selatan	128	26	4	–
Rejang Lebong	118	28	9	1
Bengkulu Utara	148	46	17	9
Kaur	155	22	9	3
Seluma	153	31	10	4
Mukomuko	127	20	4	1
Lebong	88	8	6	–
Kepahiang	90	20	4	3
Bengkulu Tengah	115	18	9	1
Kota Bengkulu	65	1	1	–
Provinsi Bengkulu	1 187	220	73	22

Catatan/Note: ¹ Desa pada tabel ini termasuk Unit Permukiman Transmigrasi (UPT) yang masih dibina oleh kementerian terkait dan nagari di Provinsi Sumatera Barat/Villages in this table include Transmigration Settlement Unit which is still fostered by the relevant ministries and the nagari in the Province of Sumatera Barat

Sumber/Source: BPS, Pendataan Potensi Desa (Podes)/ BPS–Statistics Indonesia, Village Potential Data Collection

Tabel
Table 9.2.3**Jumlah Pelanggan Telepon Menurut Kabupaten/Kota di
Provinsi Bengkulu, 2021**
**Number of Telephone Users by Regency / Municipality in
Bengkulu Province, 2021**

Kabupaten/Kota Regency/Municipality	Jumlah (SSL) Capacity (SSL)	Total Pelanggan Total User
(1)	(2)	(3)
Bengkulu Selatan	5 296	2 870
Rejang Lebong	9 768	4 538
Bengkulu Utara	4 920	2 661
Kaur	2 376	929
Seluma	1 392	525
Mukomuko	2 216	1 226
Lebong	1 720	746
Kepahiang	2 640	1 136
Bengkulu Tengah	9 167	6 184
Kota Bengkulu	41 761	17 951
Provinsi Bengkulu	81 256	38 766

Catatan/Note: -

Sumber/Source: PT. Telekomunikasi Indonesia Area Bengkulu / PT. Telecommunication Indonesia of Bengkulu Area

Tabel
Table 9.2.4

Kapasitas Akses Internet Melalui Kabel/Fiber Optik Terisi dan Terpakai Menurut Kabupaten/Kota di Provinsi Bengkulu, 2021
Wired/Optical Cable Internet Access Filled and Used Capacity by Regency / Municipality in Bengkulu Province, 2021

Unit Layanan Pelanggan <i>Customer Service Unit</i>	PT. Telkom Indonesia Area Bengkulu ¹			
	Kapasitas <i>Capacity</i>	Kapasitas Terpakai <i>Used Capacity</i>	Siap Pakai <i>Ready to Use</i>	Cadangan/Rusak <i>Backup</i>
(1)	(2)	(3)	(4)	(5)
Bengkulu Selatan	5 296	3 796	1 454	46
Rejang Lebong	9 768	7 071	2 578	119
Bengkulu Utara	4 920	3 498	1 337	85
Kaur	2 376	1 565	764	47
Seluma	1 392	912	454	26
Mukomuko	2 216	1 646	514	56
Lebong	1 720	1 346	351	23
Kepahiang	2 640	1 858	738	44
Bengkulu Tengah	9 167	6 677	2 329	161
Kota Bengkulu	41 761	30 417	10 611	733
Provinsi Bengkulu	81 256	58 786	21 130	1 340

Lanjutan Tabel/*Continued Table 9.2.4*

Unit Layanan Pelanggan <i>Customer Service Unit</i>	PT. Indonesia Comnets Plus Bengkulu ²			
	Kapasitas <i>Capacity</i>	Kapasitas Terpakai <i>Used Capacity</i>	Siap Pakai <i>Ready to Use</i>	Cadangan/Rusak <i>Backup</i>
(1)	(6)	(7)	(8)	(5)
Bengkulu Selatan	512	150	362	-
Rejang Lebong	-	-	-	-
Bengkulu Utara	512	100	412	-
Kaur	-	-	-	-
Seluma	-	-	-	-
Mukomuko	1 536	645	891	-
Lebong	1 536	456	1 080	-
Kepahiang	1 536	199	1 337	-
Bengkulu Tengah	512	150	362	-
Kota Bengkulu	4 096	1 522	2 574	-
Provinsi Bengkulu	10 240	3 222	7 018	-

Catatan/*Note:* -

Sumber/*Source:* ¹ PT. Telekomunikasi Indonesia Area Bengkulu/ *PT. Telecommunication Indonesia of Bengkulu Area*

² PT. Indonesia Comnets Plus Bengkulu

Harga-Harga

Prices

Inflasi Menurut Kelompok Pengeluaran di Kota Bengkulu, Desember 2021

Inflation by Expenditure Group in Bengkulu Municipality, Desember 2021



2,71

Makanan, Minuman, dan
Tembakau
Food, Drink, and Tobacco



0,92

Informasi, Komunikasi, dan Jasa
Keuangan/*Information,
Communication, and Financial
Services*



0,98

Pakaian dan Alas Kaki
Clothing and Footwear



3,61

Rekreasi, Olahraga, dan Budaya
Recreation, Sports, and Culture



1,97

Perumahan, Air, Listrik, dan
Bahan Bakar
Lainnya/*Housing, Water,
Electricity, Gas and Fuel*



4,68

Pendidikan
Education



3,58

Perlengkapan, Peralatan, dan
Pemeliharaan Rutin Rumah
Tangga/*Households Furnishing,
Equipment, and Routine
Maintenance*



3,28

Penyedia Makanan dan
Minuman/Restoran/*Accomoda-
tion of Food and Beverages/
Restaurant*



1,02

Kesehatan
Health



1,45

Perawatan Pribadi dan Jasa
Lainnya
*Personal Care and Other
Services*



2,43

Transportasi
Transportation



Sumber/Source:
BPS, Survei Harga Konsumen/
BPS-Statistics Indonesia,
Consumer Price Survey

PENJELASAN TEKNIS

TECHNICAL NOTES

1. Indeks Harga Konsumen (IHK) adalah indikator inflasi yang dihitung di 82 kota, mencakup sekitar 225-462 komoditas yang dihitung berdasarkan pola konsumsi hasil Survei Biaya Hidup (SBH) di 82 kota tahun 2012.
2. Inflasi adalah persentase (%) perubahan IHK bulanan diperoleh dari:

$$\frac{IHK_n - IHK_{n-1}}{IHK_{n-1}} \times 100\%$$

dimana :

IHK_n = indeks bulan n

IHK_{n-1} = indeks bulan n-1

3. Inflasi dihitung berdasarkan harga konsumen berbagai komoditas yang dikelompokkan menjadi tujuh, yaitu: bahan makanan; makanan jadi, minuman, rokok dan tembakau; perumahan, air dan listrik; sandang; kesehatan; pendidikan, rekreasi dan olahraga serta transportasi dan komunikasi.

1. *The Consumer Price Index (CPI) is the inflation indicator which is calculated in 45 cities, covering approximately 249-353 commodities that are calculated based on the consumption pattern of Cost of Living Survey (CLS) in 45 cities in 2007.*
2. *Inflation is the percentage (%) of the changes in monthly CPI is obtained from:*

$$\frac{IHK_n - IHK_{n-1}}{IHK_{n-1}} \times 100\%$$

where:

IHK_n = index in n-th month

IHK_{n-1} = index in (n-1)-th month

3. *Inflation is calculated based on the consumer prices of various commodities that grouped into seven, namely: groceries; food, beverages, cigarettes and tobacco; housing, water, electricity; clothing; health; education, recreation and sport; and transportation and communication.*

ULASAN**DESCRIPTION****Inflasi**

Indeks Harga Konsumen (IHK) adalah indikator inflasi yang dihitung di 90 kota tahun dasar 2018=100, mencakup sekitar 225-462 komoditas yang dihitung berdasarkan pola konsumsi hasil Survei Biaya Hidup (SBH). Besarnya inflasi tahun 2021 (laju inflasi) sebesar 2,42 persen, lebih besar jika dibandingkan dengan tahun 2020 yaitu sebesar 0,89 persen. Inflasi tertinggi pada tahun 2021 terjadi pada bulan November sebesar 0,52 persen di mana Kota Bengkulu menempati urutan ke-23 dari 90 kota yang dipantau tingkat inflasinya. Pemicu inflasi pada bulan November 2021 ini disebabkan oleh naiknya harga pada kelompok pengeluaran makanan, minuman, dan tembakau dan transportasi. Deflasi tertinggi pada tahun 2021 terjadi pada bulan Juli sebesar 0,12 persen. Deflasi yang terjadi pada bulan ini terutama disebabkan oleh turunnya harga pada kelompok pengeluaran makanan, minuman, dan tembakau.

Penanaman Modal

Pada tahun 2021, total investasi perusahaan penanaman modal asing di Provinsi Bengkulu sebesar 23,71 miliar rupiah, turun sebesar 99,14 persen jika dibandingkan dengan tahun sebelumnya yang mencapai 2,768 triliun rupiah. Sama dengan penanaman modal asing, nilai investasi perusahaan penanaman modal dalam negeri ditahun 2021 juga mengalami

Inflation

The Consumer Price Index (CPI) is an inflation indicator calculated in 90 cities with the base year 2018=100, covering around 225-462 commodities. In 2021, it was calculated based on consumption patterns from Living Cost Survey (SBH). The inflation rate in 2021 was 2.42 percent, higher than that of 2020 which was 0.89 percent. The highest inflation in 2021 occurred in November, which was 0.52 percent, furthermore, Bengkulu City was ranked 23rd of 90 cities monitored for inflation rates. The worst Inflation was caused by rising prices in foods, beverages, tobacco, and transportation expenditure. The highest deflation in 2021 occurred in July which was 0.12 percent. The deflation occurred mainly due to lower prices of food, beverages, and tobacco.

Capital investment

In 2021, the total investment of foreign investment companies in Bengkulu Province was 23.71 billion rupiahs, it was a decrease of 99.14 percent compared to the previous year which reached 2.768 trillion rupiahs. Similar to foreign investment, the investment value of domestic investment companies in 2021 also decreased compared to that of the previous year. From 5.241 trillion

penurunan dibanding tahun sebelumnya. Dari 5,241 triliun rupiah ditahun 2020, turun sebesar 6,05 persen menjadi 4,923 triliun rupiah ditahun 2021. Hal ini merupakan dampak dari pandemi covid-19 yang masih melanda pada tahun 2021.

Usaha Mikro Kecil dan Koperasi

Adanya pandemi covid-19 juga berdampak pada penurunan jumlah usaha mikro kecil dan menengah yang terdaftar di Provinsi Bengkulu pada tahun 2021, menurun sebesar 48,42 persen dari 7.551 usaha pada 2020 menjadi 3.895 usaha pada 2021. Dilihat dari jumlah desa yang memiliki Badan Usaha Milik Desa (BUMDes) pada tahun 2021 juga mengalami penurunan yaitu sebesar 1.260 pada tahun 2020 menjadi 1.158 pada tahun 2021. Berdasarkan kategori secara berturut dari yang terbanyak yaitu kategori pemula (level C), berkembang (level B), perintis (level D) dan maju (level A) masing-masing sebanyak 549; 442; 147; dan 20.

Jumlah koperasi aktif di Provinsi Bengkulu pada tahun 2021 sebanyak 2.890 koperasi dimana 2.035 koperasi merupakan koperasi berstatus aktif dan sebanyak 556 koperasi memiliki sertifikat NIK. Koperasi terbanyak terdapat pada Kota Bengkulu dan yang paling sedikit terdapat pada Kabupaten Lebong.

rupiahs in 2020, it decreased by 6.05 percent to 4.923 trillion rupiahs in 2021, as the impact of the COVID-19 pandemic that was still happening in 2021.

Micro Small Enterprises and Cooperatives

The existence of the COVID-19 pandemic also had an impact on the decrease in the number of registered micro, small and medium businesses in Bengkulu Province in 2021, decreasing by 48.42 percent from 7,551 businesses in 2020 to 3,895 businesses in 2021. The number of villages having Government-Owned Business (BUMD) in 2021 also decreased, i.e. from 1,260 in 2020 to 1,158 in 2021. Based on the category, there were 549; 442; 147; and 20 BUMDs for beginner category (level C), developing category (level B), pioneering category (level D), and advanced category (level A) respectively.

The number of active cooperatives in Bengkulu Province in 2021 was 2,890 of which 2,035 cooperatives having active status and 556 cooperatives having certificates for NIK (cooperative identification number). The highest number of cooperatives was in Bengkulu City, while the lowest number of that was in Lebong Regency.

Indeks Kemahalan Konstruksi (IKK)

Indeks Kemahalan Konstruksi (IKK) pada tahun 2021 mengalami peningkatan dari tahun sebelumnya yaitu dari 91,78 menjadi 94,42. Indeks Kemahalan Konstruksi tertinggi pada Kabupaten Kaur yaitu sebesar 97,83 dan yang terendah pada Kabupaten Bengkulu Selatan.

Dana Perbankan

Dana perbankan di Provinsi Bengkulu selama tahun 2021 terus mengalami peningkatan di tiap triwulan. Besarnya dana perbankan pada triwulan I yaitu 14,319 miliar rupiah, terus meningkat hingga triwulan IV menjadi 16,537 miliar rupiah. Dana perbankan terbanyak berada pada Bank Pemerintah dimana tidak terdapat dana perbankan pada bank asing dan campuran di Provinsi Bengkulu pada tahun 2021.

Kredit Perbankan

Nilai kredit perbankan di Provinsi Bengkulu pada tahun 2021 sebesar 29,660 miliar rupiah, naik jika dibandingkan dengan tahun 2020 yaitu sebesar 29,316 miliar rupiah. Posisi kredit perbankan menurut jenis penggunaan di Provinsi Bengkulu terbesar pada kredit konsumsi yaitu sebesar 13,944 miliar, diikuti oleh kredit modal kerja sebesar 8,036 miliar rupiah, dan yang terendah pada kredit investasi yaitu sebesar 7,679 miliar rupiah.

Construction Cost Index (IKK)

The Construction Cost Index (IKK) in 2021 increased compared to that of the previous year, i.e. from 91.78 to 94.42. The highest Construction Cost Index was in Kaur Regency which was 97.83, while the lowest was in Bengkulu Selatan Regency which was 91.84.

Banking Fund

Banking fund in Bengkulu Province throughout 2021 gradually increasing quarterly. The total of banking funds in the first quarter was 14.319 billion rupiahs, and it gradually increased until the fourth quarter which was 16.537 billion rupiahs. The highest banking fund was processed in Government's Conventional Banks where there were no foreign or joint-venture banking funds in Bengkulu Province in 2021.

Banking Credit Score

In 2021, the banking credit score in Bengkulu Province was 29.660 billion rupiahs, the figure increased from that of the previous year which was 29.316 billion rupiahs. By type of usage in Bengkulu Province, the largest shares were of consumption credit which was 13.944 billion rupiahs, followed by working-capital credit which was 8.036 billion rupiahs. The lowest share was of investment credit which was 7.679 billion rupiahs.

Gambar 10.1
Figures

Jumlah Koperasi Aktif dan Bersertifikat Nomor Induk Koperasi (NIK) Menurut Kabupaten/Kota di Provinsi Bengkulu, 2021
Number of Active Cooperatives and Cooperative Master Number (CMN) Certified by Regency / Municipality in Bengkulu Province, 2021

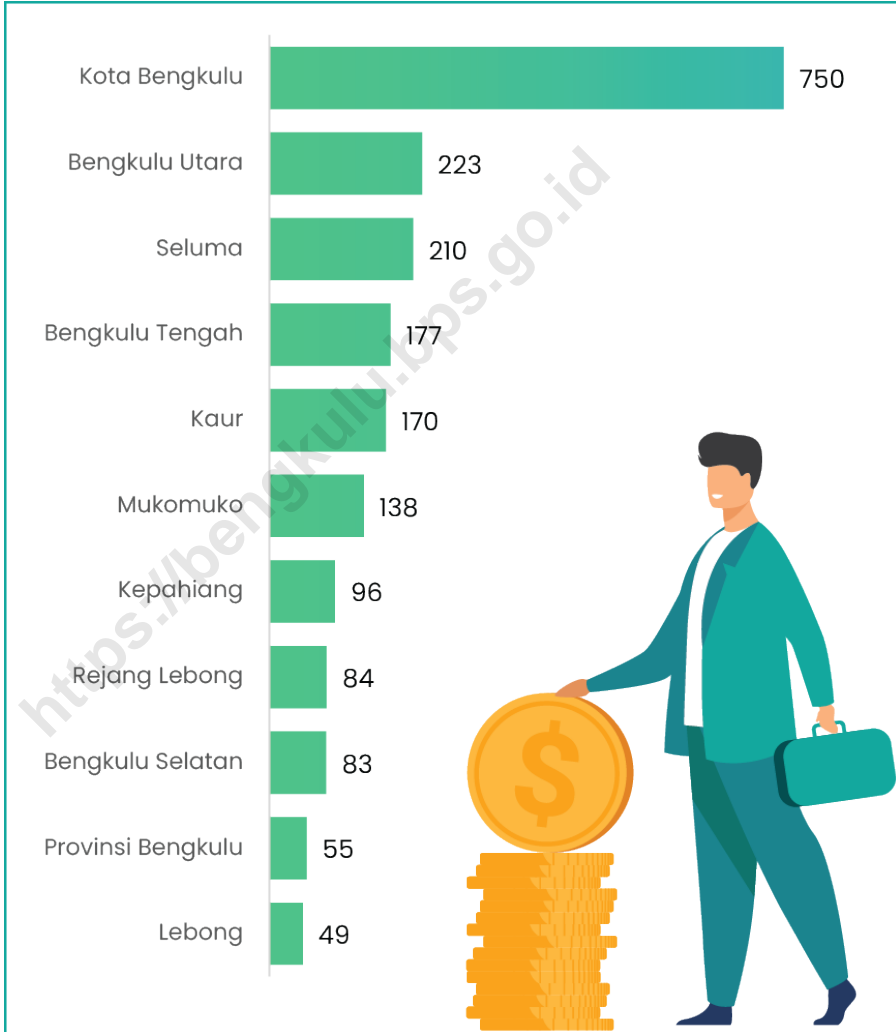

Catatan/Note: -

Sumber/Source: Dinas Koperasi dan UKM Provinsi Bengkulu/ Cooperatives and SMEs Services of Bengkulu Province

Gambar 10.2 **Indeks Kemahalan Konstruksi Menurut Kabupaten/Kota di Provinsi Bengkulu, 2021**
Figures *Construction Cost Index by Regency/Municipality in Bengkulu Province, 2021*

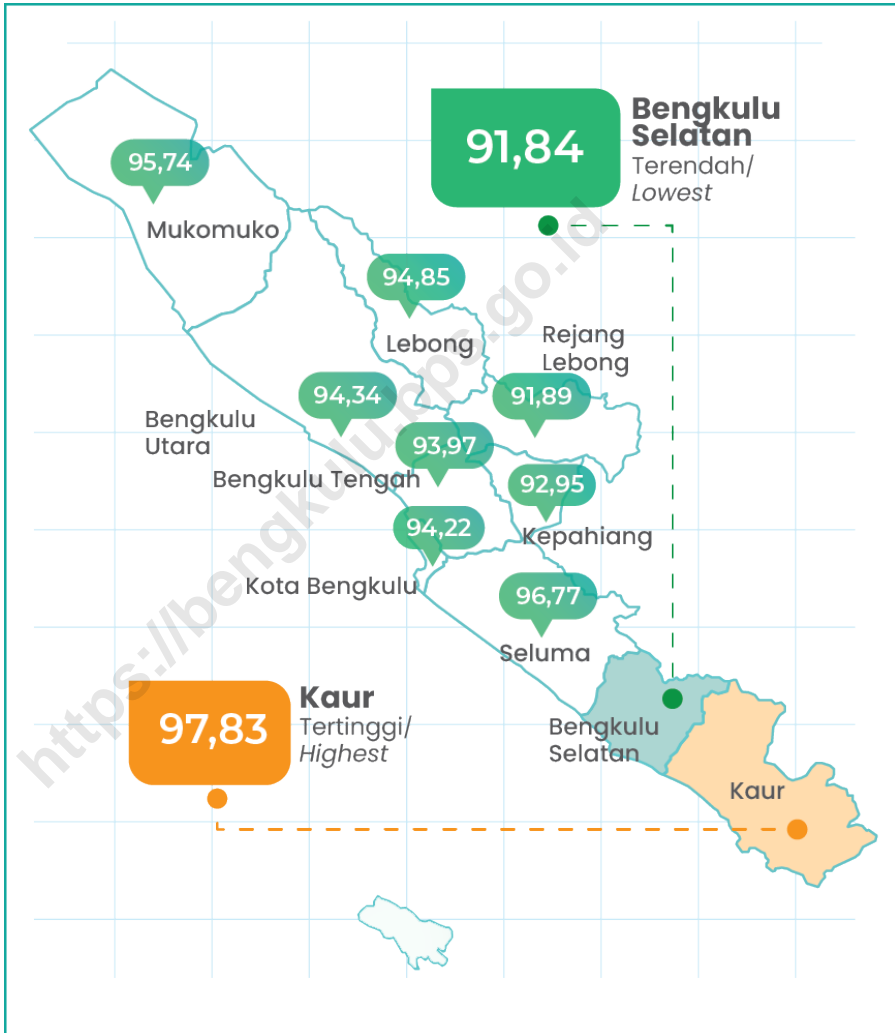

Catatan/Note: -

Sumber/Source: BPS, Survei Harga Kemahalan Konstruksi/BPS-Statistics Indonesia, Construction Expense Price Survey

Tabel
Table 10.1**Indeks Harga Konsumen per Bulan Menurut Kelompok Pengeluaran di Kabupaten/Kota Bengkulu (2018=100), 2021**
Consumer Price Index per Month by Expenditure Group in Bengkulu Regency/Municipality (2018=100), 2021

Bulan Month	Makanan, Minuman, dan Tembakau Food, Drinks, and Tobacco	Pakaian dan Alas Kaki Clothing and Footwear	Perumahan, Air, Listrik, dan Bahan Bakar Rumah Tangga Housing, Water, Electricity, and Household Fuel	Perlengkapan, Peralatan, dan Pemeliharaan Rutin Rumah Tangga/Household Equipment, Tools, and Routine Maintenance
(1)	(2)	(3)	(4)	(5)
Januari/January	104,23	108,65	103,20	102,71
Februari/February	104,45	108,60	103,41	103,15
Maret/March	104,92	108,88	103,61	103,26
April/April	105,21	109,00	103,83	103,44
Mei/May	104,83	109,60	103,74	104,18
Juni/June	105,27	109,70	104,03	104,60
Juli/July	104,79	109,59	104,11	104,75
Agustus/August	104,61	109,61	104,58	104,78
September/September	104,40	109,60	105,13	104,98
Oktober/October	104,37	109,60	104,98	104,97
November/November	105,68	109,64	104,89	105,43
Desember/December	106,17	109,71	105,18	106,14

Lanjutan Tabel/Continued Table 10.1

Bulan Month	Kesehatan Health	Transportasi Transportation	Informasi, Komunikasi, dan Jasa Keuangan Information, Communication, and Financial Services	Rekreasi, Olahraga, dan Budaya Recreation, Sports, and Culture
(1)	(6)	(7)	(8)	(9)
Januari/January	114,82	104,90	99,99	101,22
Februari/February	114,97	104,95	100,18	102,20
Maret/March	115,36	105,14	100,24	102,20
April/April	115,24	105,27	100,26	101,30
Mei/May	115,41	105,73	100,26	101,30
Juni/June	115,37	105,68	100,51	102,89
Juli/July	115,37	105,73	100,52	103,35
Agustus/August	115,44	105,87	100,52	103,35
September/September	115,54	105,54	100,59	103,35
Oktober/October	115,57	105,76	100,58	103,63
November/November	115,53	106,48	100,69	103,64
Desember/December	115,39	107,01	100,88	104,78

Lanjutan Tabel/*Continued Table* 10.1

Bulan Month	Kesehatan Education	Penyediaan Makanan dan Minuman/Restoran Food and Beverage Providers/Restaurant	Perawatan Pribadi dan Jasa Lainnya Personal Care and Other Services
(1)	(10)	(12)	(13)
Januari/ <i>January</i>	100,15	106,07	113,77
Februari/ <i>February</i>	100,15	106,07	113,72
Maret/ <i>March</i>	100,15	106,42	113,38
April/ <i>April</i>	100,15	106,43	113,01
Mei/ <i>May</i>	100,15	106,81	114,06
Juni/ <i>June</i>	100,15	107,51	114,89
Juli/ <i>July</i>	100,15	107,51	114,17
Agustus/ <i>August</i>	102,26	107,57	114,23
September/ <i>September</i>	104,71	108,11	114,56
Oktober/ <i>October</i>	104,71	108,11	113,97
November/ <i>November</i>	104,84	108,33	114,71
Desember/ <i>December</i>	104,84	108,84	115,12

Catatan/*Note*: -Sumber/*Source*: BPS, Survei Harga Konsumen/*BPS-Statistics Indonesia, Consumer Price Survey*

Tabel
Table 10.2**Laju Inflasi Bulanan Menurut Kelompok Pengeluaran di
Kabupaten/Kota Bengkulu (2018=100), 2021**
**Inflation Rate per Month by Expenditure Group in Bengkulu
Regency/Municipality (2018=100), 2021**

Bulan Month	Makanan, Minuman, dan Tembakau Food, Drinks, and Tobacco	Pakaian dan Alas Kaki Clothing and Footwear	Perumahan, Air, Listrik, dan Bahan Bakar Rumah Tangga Housing, Water, Electricity, and Household Fuel	Perlengkapan, Peralatan, dan Pemeliharaan Rutin Rumah Tangga/Household Equipment, Tools, and Routine Maintenance
(1)	(2)	(3)	(4)	(5)
Januari/January	0,83	0,00	0,05	0,23
Februari/February	1,04	-0,05	0,25	0,66
Maret/March	1,50	0,21	0,45	0,77
April/April	1,78	0,32	0,66	0,95
Mei/May	1,41	0,87	0,57	1,67
Juni/June	1,84	0,97	0,85	2,08
Juli/July	1,37	0,87	0,93	2,23
Agustus/August	1,20	0,88	1,39	2,25
September/September	1,00	0,87	1,92	2,45
Oktober/October	0,97	0,87	1,77	2,44
November/November	2,23	0,91	1,69	2,89
Desember/December	2,71	0,98	1,97	3,58

Lanjutan Tabel/*Continued Table* 10.2

Bulan Month	Kesehatan Health	Transportasi Transportation	Informasi, Komunikasi, dan Jasa Keuangan Information, Communication, and Financial Services	Rekreasi, Olahraga, dan Budaya Recreation, Sports, and Culture
(1)	(6)	(7)	(8)	(9)
Januari/ <i>January</i>	0,52	0,41	0,03	0,09
Februari/ <i>February</i>	0,65	0,46	0,22	1,06
Maret/ <i>March</i>	0,99	0,64	0,28	1,06
April/ <i>April</i>	0,88	0,77	0,30	0,17
Mei/ <i>May</i>	1,03	1,21	0,30	0,17
Juni/ <i>June</i>	1,00	1,16	0,55	1,74
Juli/ <i>July</i>	1,00	1,21	0,56	2,20
Agustus/ <i>August</i>	1,06	1,34	0,56	2,20
September/ <i>September</i>	1,15	1,02	0,63	2,20
Oktober/ <i>October</i>	1,17	1,23	0,62	2,47
November/ <i>November</i>	1,14	1,92	0,73	2,48
Desember/ <i>December</i>	1,02	2,43	0,92	3,61

Lanjutan Tabel/*Continued Table* 10.2

Bulan Month	Kesehatan Education	Penyediaan Makanan dan Minuman/Restoran Food and Beverage Providers/Restaurant	Perawatan Pribadi dan Jasa Lainnya Personal Care and Other Services
(1)	(10)	(12)	(13)
Januari/ <i>January</i>	0,00	0,65	0,26
Februari/ <i>February</i>	0,00	0,65	0,22
Maret/ <i>March</i>	0,00	0,99	-0,08
April/ <i>April</i>	0,00	1,00	-0,41
Mei/ <i>May</i>	0,00	1,36	0,52
Juni/ <i>June</i>	0,00	2,02	1,25
Juli/ <i>July</i>	0,00	2,02	0,62
Agustus/ <i>August</i>	2,11	2,08	0,67
September/ <i>September</i>	4,55	2,59	0,96
Oktober/ <i>October</i>	4,55	2,59	0,44
November/ <i>November</i>	4,68	2,80	1,09
Desember/ <i>December</i>	4,68	3,28	1,45

Catatan/*Note*: -Sumber/*Source* : BPS Survei Harga Konsumen/*BPS-Statistics Indonesia, Consumer Price Survey*

Tabel
Table 10.3

Jumlah dan Nilai Investasi Perusahaan Penanaman Modal Asing Menurut Kabupaten/Kota di Provinsi Bengkulu (Juta Rupiah), 2020 - 2021
Number and Value of Investment of Foreign Investment Companies by Regency / Municipality in Bengkulu Province (Million Rupiahs), 2020 - 2021

Kabupaten/Kota Regency/Municipality	2020		2021	
	Jumlah Investasi Number of Investment	Nilai Investasi Value of Investment	Jumlah Investasi Number of Investment	Nilai Investasi Value of Investment
(1)	(2)	(3)	(4)	(5)
Bengkulu Selatan	4	6 553,44	5	0
Rejang Lebong	7	440,64	9	5,4
Bengkulu Utara	23	19 647,36	21	10 720,2
Kaur	10	68 729,76	11	705,7
Seluma	11	19 406,88	48	70,5
Mukomuko	23	51 837,12	18	1 959,0
Lebong	6	1 391,04	4	239,3
Kepahiang	0	0	0	0
Bengkulu Tengah	14	768,96	19	465
Kota Bengkulu	27	600 197,92	60	9 551,7
Provinsi Bengkulu	125	2 768 973,12	195	23 716,8

Catatan/Note: -

Sumber/Source: Dinas Penanaman Modal dan Pelayanan Satu Pintu Provinsi Bengkulu/Bengkulu Provincial Investment and Service Office

Tabel
Table 10.4

**Jumlah dan Nilai Investasi Perusahaan Penanaman Modal
Dalam Negeri Menurut Kabupaten/Kota di Provinsi
Bengkulu (Juta Rupiah), 2020 - 2021**
*Number and Value of Investment of Domestic Investment
Companies by Regency / Municipality in Bengkulu Province
(Juta Rupiah), 2020 - 2021*

Kabupaten/Kota Regency/Municipality	2020		2021	
	Jumlah Investasi Number of Investment	Nilai Investasi Value of Investment	Jumlah Investasi Number of Investment	Nilai Investasi Value of Investment
(1)	(2)	(3)	(4)	(5)
Bengkulu Selatan	33	625 420,00	67	70 994,20
Rejang Lebong	31	7 065,70	150	86 444,40
Bengkulu Utara	48	277 351,70	108	490 345,10
Kaur	79	224 884,40	30	847 535,90
Seluma	31	934 825,40	43	322 889,50
Mukomuko	24	117 712,40	29	912 207,40
Lebong	16	558 446,40	43	370 402,00
Kepahiang	22	133 950,10	30	39 527,40
Bengkulu Tengah	44	1 879 577,80	69	1 088 395,70
Kota Bengkulu	183	481 484,70	462	694 715,70
Provinsi Bengkulu	511	5 240 718,60	1031	4 923 457,30

Catatan/Note: -

Sumber/Source: Dinas Penanaman Modal dan Pelayanan Satu Pintu Provinsi Bengkulu/Bengkulu Provincial Investment and Service Office

Tabel
Table 10.5**Jumlah Usaha Mikro Kecil dan Menengah Terdaftar
Menurut Kabupaten/Kota di Provinsi Bengkulu, 2017-
2021*****Number of registered Micro, Small, and Medium Enterprises
by Regency/Municipality in Bengkulu Province, 2017-
2021***

Kabupaten/Kota Regency/Municipality	2017	2018	2019	2020	2021
(1)	(2)	(3)	(4)	(5)	(6)
Bengkulu Selatan	364	335	382	250	152
Rejang Lebong	473	446	897	239	324
Bengkulu Utara	240	319	888	496	1 411
Kaur	149	96	172	109	66
Seluma	298	257	404	244	602
Mukomuko	693	567	412	281	472
Lebong	139	317	326	324	179
Kepahiang	187	236	219	222	238
Bengkulu Tengah	157	68	132	189	160
Kota Bengkulu	962	976	1 995	5 197	291
Provinsi Bengkulu	3 662	3 617	5 827	7 551	3 895

Catatan/Note:

Sumber/Source: Dinas Penanaman Modal dan Pelayanan Satu Pintu Provinsi Bengkulu/Bengkulu Provincial Investment and Service Office

Tabel
Table 10.6

Jumlah Desa yang Memiliki Badan Usaha Milik Desa (BUMDes) Berdasarkan Kategori Perkembangan BUMDes menurut Kabupaten/Kota di Provinsi Bengkulu, 2020-2021

Number of Villages with Village Owned Enterprises (BUMDes) Based on BUMDes Development Category by Regency/Municipality in Bengkulu Province, 2020-2021 (Juta Rupiah), 2020 - 2021

Kabupaten/Kota Regency/Municipality	2020			
	Perintis (Level D)	Pemula (Level C)	Berkembang (Level B)	Maju (Level A)
(1)	(2)	(3)	(4)	(5)
Bengkulu Selatan	0	27	115	0
Rejang Lebong	0	85	35	2
Bengkulu Utara	121	17	4	0
Kaur	98	76	11	0
Seluma	0	48	124	8
Mukomuko	9	64	72	3
Lebong	0	58	35	0
Kepahiang	1	37	68	0
Bengkulu Tengah	2	87	52	1
Kota Bengkulu
Provinsi Bengkulu	231	499	516	14

Lanjutan Tabel/*Continued Table* 10.6

Kabupaten/Kota <i>Regency/Municipality</i>	2021			
	Perintis (Level D)	Pemula (Level C)	Berkembang (Level B)	Maju (Level A)
(1)	(6)	(7)	(8)	(9)
Bengkulu Selatan	6	68	68	0
Rejang Lebong	0	85	35	2
Bengkulu Utara	121	17	4	0
Kaur	7	76	11	0
Seluma	11	69	94	8
Mukomuko	0	67	69	3
Lebong	0	58	35	0
Kepahiang	2	22	74	6
Bengkulu Tengah	0	87	52	1
Kota Bengkulu
Provinsi Bengkulu	147	549	442	20

Catatan/*Note*: -Sumber/*Source*: Dinas Pemberdayaan Masyarakat Desa Provinsi Bengkulu/*Village Community Empowerment Service of Bengkulu Province*

Tabel
Table 10.7

Jumlah Koperasi Aktif dan Bersertifikat Nomor Induk Koperasi (NIK) Menurut Kabupaten/Kota di Provinsi Bengkulu, 2021
Number of Active Cooperatives and Cooperative Master Number (CMN) Certified by Regency / Municipality in Bengkulu Province, 2021

Kabupaten/Kota Regency/Municipality	Jumlah Koperasi Number of Cooperatives	Koperasi Aktif Active Cooperatives	Bersertifikat NIK CMN Certified
(1)	(2)	(3)	(4)
Bengkulu Selatan	227	83	50
Rejang Lebong	202	84	68
Bengkulu Utara	262	223	35
Kaur	295	170	30
Seluma	296	210	25
Mukomuko	193	138	43
Lebong	84	49	26
Kepahiang	102	96	47
Bengkulu Tengah	203	177	10
Kota Bengkulu	951	750	216
Provinsi Bengkulu	75	55	6
Total se-Provinsi Bengkulu	2 890	2 035	556

Catatan/Note: -

Sumber/Source: Dinas Koperasi dan UKM Provinsi Bengkulu/ Cooperatives and SMEs Services of Bengkulu Province

Tabel
Table 10.8**Indeks Kemahalan Konstruksi Menurut Kabupaten/Kota
di Provinsi Bengkulu, 2017-2021**
*Construction Cost Index by Regency/Municipality in
Bengkulu Province, 2017-2021*

Kabupaten/Kota Regency/Municipality	Indeks Kemahalan Konstruksi Construction Cost Index				
	2017	2018	2019	2020	2021
(1)	(2)	(3)	(4)	(5)	(6)
Bengkulu Selatan	89,64	93,03	91,79	88,18	91,84
Rejang Lebong	94,04	94,99	95,03	91,30	91,89
Bengkulu Utara	92,02	96,05	94,82	93,43	94,34
Kaur	90,54	96,91	97,46	93,33	97,83
Seluma	92,61	97,10	95,44	93,17	96,77
Mukomuko	102,83	102,40	98,30	94,03	95,74
Lebong	94,91	97,71	95,18	93,24	94,85
Kepahiang	90,14	95,64	93,65	90,89	92,95
Bengkulu Tengah	91,43	95,79	93,32	90,60	93,97
Kota Bengkulu	95,26	98,25	92,65	90,73	94,22
Provinsi Bengkulu	93,27	96,76	94,74	91,78	94,42

Catatan/Note: -

Sumber/Source: BPS, Survei Harga Kemahalan Konstruksi/BPS-Statistics Indonesia, Construction Expense Price Survey

Tabel
Table 10.9**Dana Perbankan menurut Kelompok Bank di Provinsi Bengkulu (Jutaan Rupiah), 2021**
Banking Funds by Group of Banks in Bengkulu Province (Million Rupiahs), 2021

Kelompok Bank Group of Banks	Triwulan I 1st Quarter	Triwulan II 2nd Quarter	Triwulan III 3rd Quarter	Triwulan IV 4th Quarter
(1)	(2)	(3)	(4)	(5)
I. Bank Pemerintah/Government Banks	11 178 390	12 016 852	12 712 436	12 941 318
- Giro/Giro	1 731 986	2 145 026	2 450 859	1 734 727
- Tabungan/Saving	6 809 368	7 480 204	7 635 423	8 394 490
- Deposito/Deposit	2 637 036	2 391 622	2 626 154	2 812 101
II. Bank Swasta Nasional/Private National Banks	3 027 274	3 290 741	3 418 157	3 458 967
- Giro/Giro	456 878	577 916	547 583	459 579
- Tabungan/Saving	1 813 490	1 965 999	2 037 898	2 208 310
- Deposito/Deposit	756 906	746 826	832 676	791 078
III. BPR/Rural Bank	113 731	126 130	143 187	136 753
- Giro/Giro	0	0	0	0
- Tabungan/Saving	47 300	52 974	68 687	61 096
- Deposito/Deposit	66 432	73 156	74 500	75 657
IV. Bank Asing dan Campuran/Foreign Bank	0	0	0	0
- Giro/Giro	0	0	0	0
- Tabungan/Saving	0	0	0	0
- Deposito/Deposit	0	0	0	0
Jumlah/Total (I+II+III+IV)	14 319 395	15 433 723	16 273 780	16 537 038
- Giro/Giro	2 188 864	2 722 942	2 998 442	2 194 306
- Tabungan/Saving	8 670 158	9 499 177	9 742 008	10 663 896
- Deposito/Deposit	3 460 374	3 211 604	3 533 330	3 678 836

Catatan/Note: -

Sumber/Source: Bank Indonesia Provinsi Bengkulu/Bank Indonesia of Bengkulu Province

Tabel
Table 10.10

**Posisi Kredit Perbankan menurut Jenis Penggunaan di
Provinsi Bengkulu (Jutaan Rupiah), 2016-2021**
**Banking Credit Position by Use in Bengkulu Province
(Million Rupiahs), 2016-2021**

Tahun Year	Kredit Modal Kerja Working Capital Credit	Kredit Investasi Investment Credit	Kredit Konsumsi Consumer Credit	Jumlah Total
(1)	(2)	(3)	(4)	(5)
2016	4 860 433	3 546 921	10 714 666	19 122 020
2017	5 296 090	4 069 833	11 473 684	20 839 606
2018	6 229 367	6 586 488	12 539 773	25 355 629
2019	6 055 661	8 184 304	13 380 992	27 620 956
2020	7 262 818	8 110 438	13 943 008	29 316 264
2021	8 036 750	7 679 809	13 944 394	29 660 952

Catatan/Note: -

Sumber/Source: Bank Indonesia Provinsi Bengkulu/ Bank Indonesia of Bengkulu Province

Tabel
Table 10.11**Pinjaman Perbankan menurut Kelompok Bank di Provinsi Bengkulu (Jutaan Rupiah), 2017-2021**
Banking Credits by Group of Banks In Bengkulu Province (Million Rupiahs), 2017-2021

Kelompok Bank Group of Banks	2017	2018	2019
(1)	(2)	(3)	(4)
1. Bank Pemerintah/ Government Banks	15 560 079	17 504 632	18 997 139
- Investasi/Investment	2 410 295	2 675 386	3 654 117
- Modal Kerja/Capital	3 758 758	4 578 878	4 373 523
- Konsumsi/Consumption	9 391 026	10 250 367	10 969 499
2. Bank Swasta/ Private Banks	5 038 665	7 605 211	8 469 885
- Investasi/Investment	1 620 986	3 865 984	4 499 505
- Modal Kerja/Capital	1 425 571	1 535 181	1 630 723
- Konsumsi/Consumption	1 992 108	2 204 046	2 339 657
3. Bank Perkreditan Rakyat/ Rural Banks	196 193	216 113	138 986
- Investasi/Investment	30 248	38 798	23 838
- Modal Kerja/Capital	111 761	115 307	51 415
- Konsumsi/Consumption	54 184	62 008	63 733
4. Bank Asing dan Campuran/ Foreign Bank	44 670	29 674	14 946
- Investasi/Investment	8 304	6 321	6 844
- Modal Kerja/Capital	0	0	0
- Konsumsi/Consumption	36 365	23 352	8 102
Jumlah/Total	20 839 607	25 355 630	27 620 956
- Investasi/Investment	4 069 833	6 586 488	8 184 304
- Modal Kerja/Capital	5 296 090	6 229 367	6 055 661
- Konsumsi/Consumption	11 473 684	12 539 773	13 380 992

Lanjutan Tabel/*Continued Table* 10.11

Kelompok Bank Group of Banks	2020*	2021
(1)	(5)	(6)
1. Bank Pemerintah/ Government Banks	20 951 197	21 769 804
- Investasi/Investment	3 586 328	3 385 390
- Modal Kerja/Capital	5 672 543	6 628 132
- Konsumsi/Consumption	11 692 326	11 756 282
2. Bank Swasta/ Private Banks	8 219 399	7 724 407
- Investasi/Investment	4 496 456	4 257 973
- Modal Kerja/Capital	1 548 999	1 363 774
- Konsumsi/Consumption	2 173 944	2 102 660
3. Bank Perkreditan Rakyat/ Rural Banks	137 215	160 250
- Investasi/Investment	23 848	34 406
- Modal Kerja/Capital	41 276	44 844
- Konsumsi/Consumption	72 091	81 000
4. Bank Asing dan Campuran/ Foreign Bank	8 452	6 492
- Investasi/Investment	3 806	2 040
- Modal Kerja/Capital	0	0
- Konsumsi/Consumption	4 646	4 452
Jumlah/Total	29 316 264	29 660 952
- Investasi/Investment	8 110 438	7 679 809
- Modal Kerja/Capital	7 262 818	8 036 750
- Konsumsi/Consumption	13 943 008	13 944 394

Catatan/Note: -

Sumber/Source: Bank Indonesia Provinsi Bengkulu/Bank Indonesia of Bengkulu Province

Tabel
Table 10.12**Jumlah Rekening dan Posisi DPK Perbankan Menurut Kabupaten/Kota di Provinsi Bengkulu, 2021**
The Number of Accounts and Nominal Value of Saving by Regency/ Municipality in Bengkulu Province, 2021

Kode Wilayah Area Code	Kabupaten/Kota Regency/Municipality	Jumlah Rekening Number of Accounts	Posisi DPK Nominal Value (Juta/Million Rp)
(1)	(2)	(3)	(4)
01	Bengkulu Selatan, Seluma, Kaur	508 540	1 805 476
02	Rejang Lebong, Lebong, Kepahiang	518 210	1 651 776
03	Bengkulu Utara, Mukomuko	478 487	2 450 227
04	Kota Bengkulu	1 526 474	10 492 806
05	Bengkulu Tengah	-	-
	Jumlah	3 031 711	16 400 286
	2020	2 663 287	13 728 825
	2019	2 241 154	12 413 269
	2018	2 019 434	12 705 329
	2017	1 767 208	12 143 482

Catatan/Note: -

Sumber/Source: Bank Indonesia Provinsi Bengkulu/Bank Indonesia of Bengkulu Province

Tabel
Table 10.13**Posisi Likuiditas Perbankan di Provinsi Bengkulu (Juta Rupiah), 2010 - 2021**
Banking Liquidity Position in Bengkulu Province (Million Rupiahs), 2010 - 2021

Tahun Year	Kas Cash	Saldo Giro Giro Balance	Jumlah Total
(1)	(2)	(3)	(4)
2010	374 223	854 441	1 228 664
2011	385 342	1 293 473	1 678 815
2012	385 501	1 780 510	2 166 011
2013	616 435	1 321 198	1 937 633
2014	714 592	1 470 327	2 184 919
2015	754 891	531 934	1 286 825
2016	783 101	649 111	1 432 212
2017	672 069	1 938 214	2 610 283
2018	662 031	1 763 051	2 425 082
2019	648 469	1 483 885	2 132 354
2020	436 884	2 523 273	2 960 157
2021	667 593	2 194 306	2 861 899

Catatan/Note:

Sumber/Source: Bank Indonesia Provinsi Bengkulu/Bank Indonesia of Bengkulu Province

Tabel
Table 10.14

Posisi Pinjaman Rupiah dan Valuta Asing yang Diberikan Bank Umum dan BPR Menurut Lapangan Usaha di Provinsi Bengkulu, (Juta Rupiah), 2017 - 2021
The Loan Positions of Rupiahs and Foreign Currency Granted by Commercial dan Rural Banks by Business Field in Bengkulu Province (Million Rupiahs), 2017 - 2021

Lapangan Usaha/Industry	Tahun/Year		
	2017	2018	2019
(1)	(2)	(3)	(4)
A. Lapangan Usaha			
Pertanian Peternakan Kehutanan dan Perikanan	507 376	552 757	604 093
Pertambangan dan Penggalian	15 622	145 031	70 918
Industri Pengolahan	425 446	737 547	667 515
Listrik Gas dan Air Bersi	187 815	622 322	1 457 765
Konstruksi	294 262	422 964	322 003
Perdagangan Hotel dan Restoran	4 091 191	5 751 496	5 765 340
Pengangkutan dan Komunikasi	115 384	136 176	159 151
Kewangan Real Estate dan Jasa Perusahaan	243 582	297 215	301 559
Jasa - jasa	3 485 245	4 150 348	4 897 028
B. Bukan Lapangan Usaha			
Rumah Tinggal	1 904 339	2 309 591	2 571 751
Flat dan Apartemen	13 537	1 6542	13 972
Ruko dan Rukan	174 592	157 868	140 755
Kendaraan Bermotor	1 065 772	1 161 894	1 128 180
Lainnya	8 315 444	8 893 878	9 517 063
Jumlah (A)	9 365 923	12 815 856	14 245 373
Jumlah (B)	11 473 684	12 539 773	13 371 722
Jumlah A+B	20 839 607	25 355 629	27 617 095

Lanjutan Tabel/*Continued Table* 10.14

Lapangan Usaha/ <i>Industry</i>	Tahun/ <i>Year</i>	
	2020	2021
(1)	(5)	(6)
A. Lapangan Usaha		
Pertanian Peternakan Kehutanan dan Perikanan	695 268	635 681
Pertambangan dan Penggalian	178 023	73 745
Industri Pengolahan	765 834	729 864
Listrik Gas dan Air Bersi	1 802 926	1 487 806
Konstruksi	292 250	261 922
Perdagangan Hotel dan Restoran	6 030 899	6 373 430
Pengangkutan dan Komunikasi	174 318	184 924
Keuangan Real Estate dan Jasa Perusahaan	473 789	238 346
Jasa - jasa	4 959 948	5 730 841
B. Bukan Lapangan Usaha		
Rumah Tinggal	2 606 157	2 638 374
Flat dan Apartemen	10 786	11 833
Ruko dan Rukan	112 370	86 047
Kendaraan Bermotor	802 464	683 389
Lainnya	10 411 231	10 524 751
Jumlah (A)	15 373 256	15 716 559
Jumlah (B)	13 943 008	13 944 394
Jumlah A+B	29 316 264	29 660 952

Catatan/*Note*: -Sumber/*Source*: Bank Indonesia Provinsi Bengkulu/*Bank Indonesia of Bengkulu Province*

Tabel
Table 10.15

Posisi Pinjaman Modal Kerja Rupiah dan Valuta Asing yang Diberikan Bank Umum dan BPR Menurut Lapangan Usaha Di Provinsi Bengkulu (Juta Rupiah), 2017 - 2021
The Positions of Working Capital Loan of Rupiahs and Foreign Currency Granted by Commercial dan Rural Banks by Business Field in Bengkulu Province (Million Rupiahs), 2017 - 2021

Lapangan Usaha/Industry	Tahun/Year		
	2017	2018	2019
(1)	(2)	(3)	(4)
A. Lapangan Usaha			
Pertanian Peternakan Kehutanan dan Perikanan	389 451	428 591	473 222
Pertambangan dan Penggalian	11 667	110 562	27 319
Industri Pengolahan	280 971	395 739	316 361
Listrik Gas dan Air Bersi	18 889	22 244	18 452
Konstruksi	279 461	377 672	287 624
Perdagangan Hotel dan Restoran	2 963 973	3 138 007	3 122 444
Pengangkutan dan Komunikasi	30 565	36 508	41 483
Keuangan Real Estate dan Jasa Perusahaan	93 590	90 703	97 811
Jasa - jasa	1 227 524	1 629 342	1 670 944
B. Bukan Lapangan Usaha			
Rumah Tinggal	0	0	0
Flat dan Apartemen	0	0	0
Ruko dan Rukan	0	0	0
Kendaraan Bermotor	0	0	0
Lainnya	0	0	0
Jumlah (A)	5 296 090	6 229 367	6 055 661
Jumlah (B)	0	0	0
Jumlah (A+B)	5 296 090	6 229 367	6 055 661

Lanjutan Tabel/*Continued Table* 10.15

Lapangan Usaha/ <i>Industry</i>	Tahun/ <i>Year</i>	
	2020	2021
(1)	(5)	(6)
A. Lapangan Usaha		
Pertanian Peternakan Kehutanan dan Perikanan	578 688	297 418
Pertambangan dan Penggalian	93 028	40 989
Industri Pengolahan	414 896	475 556
Listrik Gas dan Air Bersi	17 697	15 108
Konstruksi	2 583 99	229 367
Perdagangan Hotel dan Restoran	3 496 374	3 925 226
Pengangkutan dan Komunikasi	51 178	50 951
Keuangan Real Estate dan Jasa Perusahaan	92 737	103 335
Jasa - jasa	2 259 821	2 898 798
B. Bukan Lapangan Usaha		
Rumah Tinggal	0	0
Flat dan Apartemen	0	0
Ruko dan Rukan	0	0
Kendaraan Bermotor	0	0
Lainnya	0	0
Jumlah (A)	7 262 818	8 036 750
Jumlah (B)	0	0
Jumlah (A+B)	7 262 818	8 036 750

Catatan/*Note*: -Sumber/*Source*: Bank Indonesia Provinsi Bengkulu/*Bank Indonesia of Bengkulu Province*

Tabel
Table 10.16

**Posisi Pinjaman Rupiah dan Valuta Asing yang Diberikan
Bank Umum dan BPR Menurut Jenis Bank Di Provinsi
Bengkulu (Juta Rupiah), 2010 - 2021**
*The Loan Positions of Rupiahs and Foreign Currency
Granted by Group of Banks in Bengkulu Province (Million
Rupiahs), 2010 - 2021*

Tahun Year	Bank Pemerintah Government Bank	Bank Swasta Nasional National Private Banks
(1)	(2)	(3)
2010	4 134 024	2 234 819
2011	5 959 122	3 709 378
2012	7 741 543	4 609 330
2013	9 063 515	5 149 746
2014	10 330 337	5 224 431
2015	12 187 365	4 982 867
2016	13 964 130	4 978 131
2017	15 560 079	5 038 665
2018	17 504 632	7 605 211
2019	18 997 139	8 469 885
2020	20 828 013	8 326 509
2021	21 769 804	7 724 407

Lanjutan Tabel/*Continued Table* 10.16

Tahun Year	Bank Asing Dan Campuran Foreign and Join Venture Banks	Bank Perkreditan Rakyat Rural Banks
(1)	(4)	(5)
2010	229 566	21 281
2011	131 265	27 178
2012	46 874	32 505
2013	30 121	30 619
2014	24 611	129 643
2015	7 877	124 912
2016	20 923	158 836
2017	44 670	196 193
2018	29 674	216 113
2019	14 946	135 124
2020	8 878	135 124
2021	6 492	160 250

Catatan/*Note*: -Sumber/*Source*: Bank Indonesia Provinsi Bengkulu/*Bank Indonesia of Bengkulu Province*

Pengeluaran Penduduk

Population Expenditure

Rata-rata Pengeluaran per Kapita Sebulan Penduduk Provinsi Bengkulu, 2021

Monthly Average Expenditure per Capita in Bengkulu Province, 2021

Rata-rata pengeluaran per kapita rumah tangga dalam memenuhi kebutuhan konsumsinya sebesar **Rp 1.138.572 per kapita per bulan**
The average household expenditure per capita in meeting consumption needs is Rp 1,138,572 per capita per month

Rp 1.138.572

43,99%
Rp 820.710
Kelompok Makanan
Food

56,01%
Rp 644.544
Kelompok Non Makanan
Non Food



Pedesaan/Urban

Rp 1.465.253



Pedesaan/Rural

Rp 977.029

56,14%
Rp 548.492
Kelompok Makanan
Food

43,86%
Rp 428.538
Kelompok Non Makanan
Non Food

Sumber/Source:

BPS, Survei Sosial Ekonomi Nasional (Susenas)
BPS-Statistics Indonesia, National Socioeconomic Survey

PENJELASAN TEKNIS

1. Kegiatan pengumpulan data sosial dan ekonomi yang dilaksanakan secara rutin oleh BPS melalui Survei Sosial Ekonomi Nasional (Susenas).
2. Sejak Tahun 2011 Sampai Dengan 2014, Pengumpulan Data Susenas Konsumsi Pengeluaran Rumah Tangga Dilaksanakan Secara Triwulanan. Mulai Tahun 2015 Pengumpulan Data Susenas Dilakukan Dua Kali Dalam Setahun, Yaitu Pada Maret Dan September.
3. Target Sampel Susenas Maret Adalah 300.000 Rumah Tangga Yang Tersebar Di Seluruh Kabupaten/Kota Di Indonesia. Target Sampel Susenas Pada Bulan September Adalah Sebanyak 75.000 Rumah Tangga.
4. Data Hasil Pencacahan Susenas Maret Dapat Disajikan Untuk Tingkat Nasional, Provinsi, Dan Kabupaten/Kota, Sedangkan Untuk Data Hasil Susenas September Hanya Dapat Disajikan Untuk Tingkat Nasional Dan Provinsi.
5. Data Konsumsi/ Pengeluaran Yang Dikumpulkan Pada Susenas Maret Dibagi Menjadi Dua Kelompok, Yaitu Makanan Dan Bukan Makanan. Jumlah Komoditi Makanan Sebanyak 112 Komoditi. Pengumpulan Data Kelompok Makanan Meliputi Banyaknya Komoditi Yang Dikonsumsi Beserta Nilai Pengeluarannya.

TECHNICAL NOTES

1. *Socioeconomic data collection activities are carried out regularly by the BPS-Statistics Indonesia through the National Socioeconomic Survey (Susenas).*
2. *Since 2011 to 2014, Susenas data collection of household consumption/ expenditures was conducted quarterly. Starting in 2015, collecting of data Susenas carry out twice a year, in March and September.*
3. *The March Susenas target sample covers 300.000 households spread out at all regency/ municipality in Indonesia. The September Susenas target sample covers 75.000 households.*
4. *The result from Susenas data collection in March can be presented on national, provincial, and regency/municipality level estimates, while in September can be disseminated only for the national and provincial levels.*
5. *The consumption/expenditure data collected In March Susenas are divided into two groups, namely food and non-food. The number of food commodity are 112 commodities. The food group data collection includes quantity and value of commodities consumed.*

6. Pengumpulan data pada sebagian besar kelompok bukan makanan hanya mencakup nilai pengeluaran barang yang dikonsumsi, kecuali beberapa jenis barang tertentu juga dikumpulkan kuantitasnya, seperti listrik, air, gas, dan bahan bakar minyak (BBM).
 7. Referensi waktu survei yang digunakan adalah selama seminggu terakhir untuk konsumsi makanan dan sebulan atau setahun terakhir untuk konsumsi bukan makanan.
 8. Data ketersediaan konsumsi pangan per kapita bersumber dari perhitungan Neraca Bahan Makanan (NBM) Indonesia hasil kerjasama antara Badan Pusat Statistik dan Kementerian Pertanian.
 9. Metode yang dipakai untuk penyusunan NBM berpedoman pada buku rujukan yang diterbitkan oleh organisasi pangan sedunia, yaitu Food Agriculture Organization (FAO).
 10. Penyediaan pangan dalam negeri adalah produk dalam negeri ditambah dengan perubahan stok dan impor dikurangi dengan ekspor.
 11. Ketersediaan pangan untuk dikonsumsi penduduk terlebih dahulu dikurangi dengan bagian produksi yang digunakan untuk bibit, makanan ternak, industry dan yang tercecer.
6. *Data collection on mostly non food groups cover only the value of expenditures consumed except for certain commodities can also collected its quantity, such as the use of electricity, water, gas, and fuel oil (BBM).*
 7. *The survey time reference period is previous week before enumeration date for food consumption and last month or last year for non food consumption.*
 8. *Data on the availability of per capita food consumption are from the Indonesia Food Balance Sheet computed by the BPS-Statistics Indonesia in collaboration with the Ministry of Agriculture.*
 9. *The FAO method is adopted to compute the Food Balance Sheet.*
 10. *Domestic food availability is defined as domestic production plus changes in stock and imports minus exports.*
 11. *In compiling data on domestic food availability, the share of production for seeds, waste, residuals, animal feeds, and industrial use is first taken into account.*

12. Ketersediaan pangan per kapita adalah ketersediaan pangan dibagi dengan jumlah penduduk pertengahan tahun. Ketersediaan pangan per kapita bisa dalam bentuk kuantum maupun unsur gizi, yaitu kalori, protein dan lemak.
12. *Per capita food availability is total food availability divided by number of population in the middle of the year. It is presented in terms of quantity as well as nutrient content, such as calories, proteins, and fats.*

<https://bengkulu.bps.go.id>

ULASAN

Besarnya pendapatan penduduk yang diterima rumah tangga merupakan gambaran kesejahteraan masyarakat. Tetapi banyak faktor yang menjadi penghalang dalam mengumpulkan data pendapatan rumah tangga tersebut. Oleh karena itu, BPS menggunakan pendekatan pengeluaran untuk mendapatkan perkiraan pendapatan.

Pengumpulan data tersebut dilakukan melalui Survei Sosial Ekonomi Nasional (Susenas) yang dilakukan setiap tahun. Pengeluaran rumah tangga yang terdiri atas pengeluaran untuk konsumsi makanan dan bukan makanan, menggambarkan pengalokasian pendapatan masyarakat dalam memenuhi kebutuhan hidupnya. Meskipun harga komoditas antar daerah berbeda, namun nilai pengeluaran rumah tangga dapat menunjukkan perbedaan tingkat kesejahteraan penduduk antar wilayah khususnya dari sisi ekonomi sehingga angka pengeluaran juga dapat dipakai untuk perbandingan antar wilayah.

Pada tahun 2021, rata-rata pengeluaran per kapita rumah tangga dalam memenuhi kebutuhan konsumsinya sebesar Rp 1.138.572 per kapita per bulan yang terbagi atas konsumsi makanan sebesar Rp 580.273 per kapita per bulan dan konsumsi bukan makanan sebesar Rp 558.299 per kapita per bulan, secara total lebih rendah jika dibandingkan dengan tahun sebelumnya dengan

DESCRIPTION

The amount of population income received by households is a picture of a society's welfare. However, many factors still become interferences to collect household-income data. Therefore, BPS uses the expenditure approach to get the income-value estimation.

The data collecting is implemented with the annual National Socio-Economic Survey (Susenas). Household expenditure consisting of expenditure for food and non-food consumption illustrates the allocation of public income in fulfilling their needs. Despite the difference in commodity prices among regions, the level of population welfare among them is can be used to determine the difference in population welfare between regions, especially on the economic side. Therefore, the figure of total expenditure can also be used as a comparison between regions.

In 2021, the average household expenditure per capita for their consumption needs was IDR 1,138,572 per capita per month, consisting of food consumption of IDR 580,273 per capita per month and non-food consumption of IDR 558,299 per capita per month. The figure was lower than that of the previous year, where average household expenditure was IDR 1,140,075 per capita per month, consisting of food

rata-rata pengeluaran rumah tangga Rp 1.140.075 per kapita per bulan yang terbagi atas konsumsi makanan sebesar Rp 573.500 per kapita per bulan dan konsumsi bukan makanan sebesar Rp 566.575 per kapita per bulan.

Pengeluaran rumah tangga untuk makanan sebagian besar digunakan untuk konsumsi makanan dan minuman jadi sebesar Rp 147.908 per bulan, diikuti konsumsi rokok sebesar Rp 90.705 per bulan, dan padi-padian sebesar Rp 78.714 per bulan. Pengeluaran rumah tangga untuk konsumsi makanan paling sedikit untuk kelompok komoditas umbi-umbian yaitu sebesar Rp 5.786 per bulan dan kacang-kacangan yaitu sebesar Rp 9.849 per bulan. Sedangkan pengeluaran rumah tangga bukan makanan sebagian besar digunakan untuk perumahan dan fasilitas rumah tangga sebesar Rp 277.964, diikuti konsumsi aneka barang dan jasa sebesar Rp 119.006 per bulan, dan konsumsi barang tahan lama Rp 75.482 per bulan. Pengeluaran rumah tangga untuk konsumsi non makanan paling sedikit pada kelompok pengeluaran keperluan pesta dan upacara/kenduri yaitu sebesar Rp 9.643 per bulan, hal ini seiring dengan adanya pandemi covid-19 sehingga pemerintah mengeluarkan peraturan untuk pembatasan kegiatan pesta/upacara/ dan kenduri.

Dilihat dari klasifikasi wilayah, pada tahun 2021 di Provinsi Bengkulu, penduduk yang tinggal di wilayah

consumption of IDR 573,500 per capita per month and non-food consumption of IDR 566,575 per capita per month.

Household expenditure on food was mostly used for consumption of processed foods and beverages which was IDR147,908 per month, followed by cigarette consumption which was IDR 90,705 per month, and grains which was IDR 78,714 per month. The lowest share of household expenditure on food was for the consumption of tuber commodity which was IDR 5,786 per month, followed by nuts which was IDR 9,849 per month. Meanwhile, household expenditure on food was mostly used for housing and household facilities which was IDR 277,964 per month, followed by various goods and services which was IDR 119,006 per month, and durable goods which was IDR 75,482 per month. The lowest share of household expenditure on non-food was for consumption on parties and ceremonies/festivals, which was IDR 9,643 per month, and this went in line with the covid-19 pandemic situation which caused the government to issue regulations about restrictions of party/ceremonial/and festival activities.

In terms of regional classification, in 2021, the residents of Bengkulu Province living in urban areas spent

perkotaan lebih banyak mengeluarkan uangnya untuk keperluan konsumsi bukan makanan yaitu sebesar 56,01 persen, dan sisanya sebesar 43,99 persen untuk konsumsi makanan. Hal ini berlawanan jika dibandingkan dengan penduduk yang tinggal di wilayah perdesaan yang lebih banyak mengeluarkan uangnya untuk keperluan konsumsi makanan yaitu sebesar 56,14 persen, dan sisanya sebesar 43,86 persen untuk konsumsi non makanan.

Jika dibagi berdasarkan kelompok komoditas makanan, penduduk perkotaan lebih besar konsumsinya pada makanan dan minuman jadi yaitu sebesar 13,03 persen, dibandingkan dengan penduduk perkotaan yaitu sebesar 12,96 persen. Hal ini sejalan dengan persentase konsumsi padi-padian di daerah perkotaan sebesar 4,89 persen yang lebih kecil jika dibandingkan dengan daerah perdesaan sebesar 8,41 persen. Beralih pada konsumsi rokok, diketahui bahwa penduduk daerah perdesaan memiliki porsi pengeluaran lebih besar dibandingkan penduduk daerah perkotaan, yaitu masing-masing 9,35 persen dan 6,10 persen.

Berdasarkan pembagian wilayah, Kota Bengkulu merupakan wilayah dengan rata-rata pengeluaran per kapita sebulan makanan dan bukan makanan tertinggi di Provinsi Bengkulu tahun 2021 yaitu sebesar Rp 1.554.686,65, sedangkan yang terendah adalah Kabupaten Seluma yaitu sebesar Rp 887.308,82.

more money for non-food consumption purposes with a share of 56.01 percent, while the remaining 43.99 percent was for food consumption. In contrast to the population living in rural areas, the residents spent more money on food consumption with a share of 56.14 percent, while the remaining 43.86 percent is for non-food consumption.

Based on the food commodity group, the urban population consumed more food and beverages, with a share of 13.03 percent, which was larger than that of the urban population with a share of 12.96 percent. This was in line with the percentage of grain consumption in urban areas which was 4.89 percent, smaller than that in rural areas which was 8.41 percent. In terms of cigarette consumption, it was known that residents of rural areas have a larger share of expenditure than that of urban areas, which were 9.35 percent and 6.10 percent, respectively.

Based on the regional division, Bengkulu Municipality was the region with the highest average monthly expenditure per capita on food and non-food in Bengkulu Province in 2021, spending IDR 1,554,686.65, while Seluma Regency was the one with the lowest, spending IDR 887,308.82.

Jika dilihat dari nilai skor Pola Pangan Harapan (PPH) Konsumsi Pangan Provinsi Bengkulu, terjadi peningkatan pada tahun 2021 yaitu sebesar 84,50 dibandingkan dengan tahun sebelumnya yaitu sebesar 82,60. Nilai skor tertinggi pada Kabupaten Mukomuko dengan nilai 90,80 dan yang terendah pada Kabupaten Kaur yaitu sebesar 78,50.

When we look at the score of the Expected Food Pattern (PPH) for Bengkulu Province's Food Consumption, there happened to be an annual increase in 2021, which was 84.50, higher than that in 2020 which was 82.60. The highest score of PPH was of Mukomuko Regency with a value of 90.80, while the lowest score was of Kaur Regency of 78.50.

<https://bengkulu.bps.go.id>

Gambar 11.1 **Rata-rata Pengeluaran per Kapita Sebulan Menurut Kabupaten/Kota di Provinsi Bengkulu (rupiah), 2021**
Figures **Monthly Average of Expenditure per Capita by Regency/ Municipality in Bengkulu Province (rupiahs), 2020 and 2021**

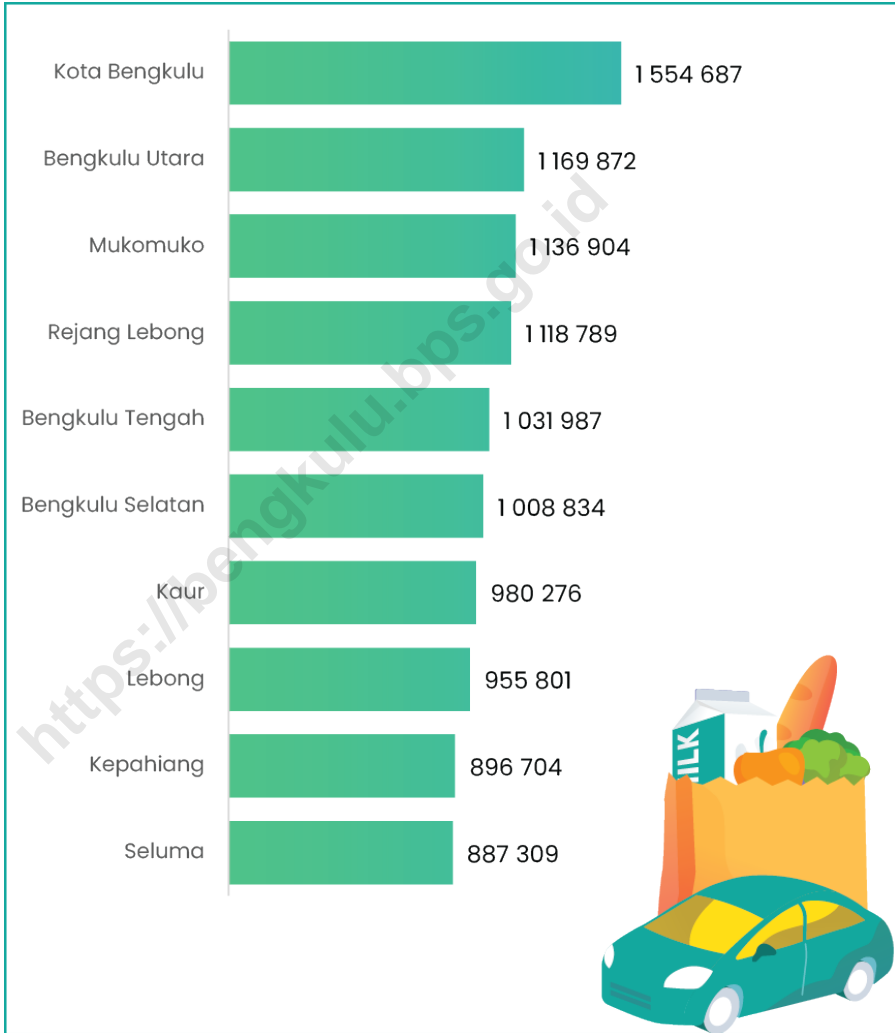

Catatan/Note: -
 Sumber/Source: BPS, Survei Sosial Ekonomi Nasional (Susenas) Maret 2020 dan Maret 2021/BPS-Statistics Indonesia, National Socioeconomic Survey March 2020 and March 2021

Gambar 11.2
Figures

Nilai skor Pola Pangan Harapan (PPH) Konsumsi Pangan Menurut Menurut Kabupaten/Kota di Provinsi Bengkulu, 2021
Value of Food Consumption Expectation Score (FCE) of Food Consumption by Regency / Municipality in Bengkulu Province, 2021

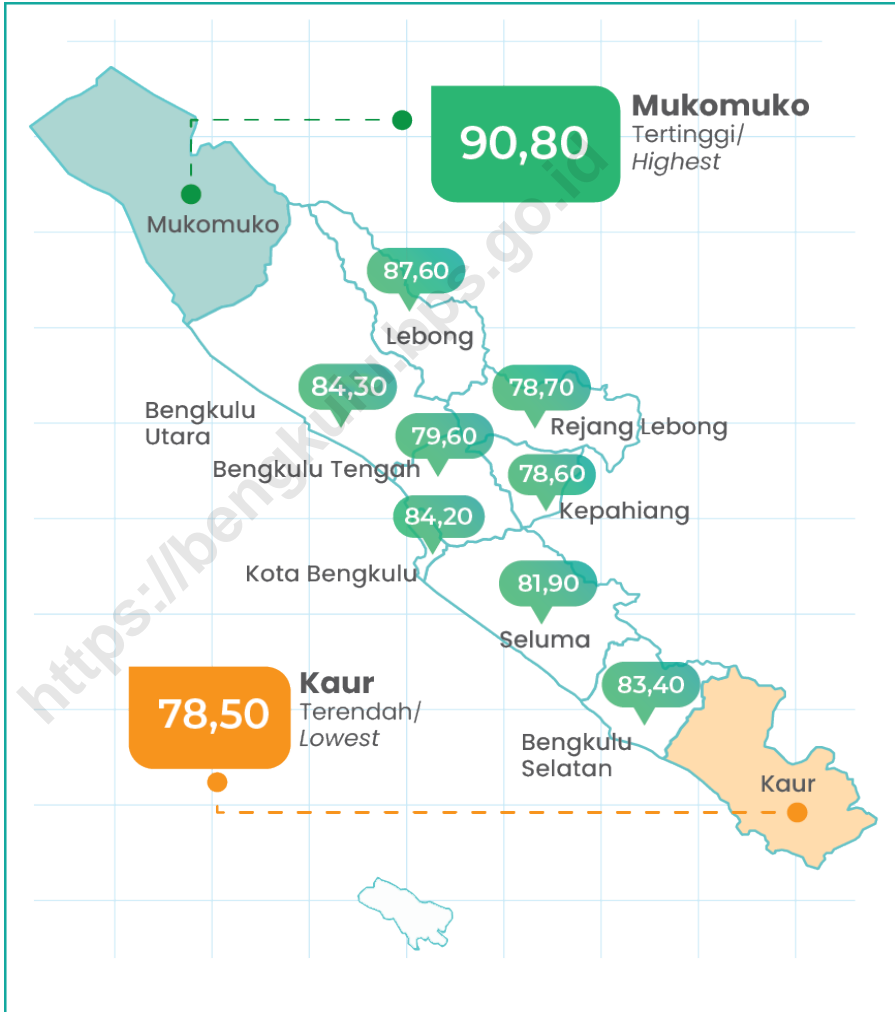

Catatan/Note: -

Sumber/Source: Dinas Ketahanan Pangan Provinsi Bengkulu/Food Security Service of Bengkulu Province

Tabel
Table 11.1

Rata-rata Pengeluaran per Kapita Sebulan Menurut Kelompok Komoditas dan Daerah Tempat Tinggal di Provinsi Bengkulu (rupiah), 2020 dan 2021
Monthly Average Expenditure per Capita by Commodity Group and Urban Rural Classification in Bengkulu Province (rupiahs), 2020 and 2021

Kelompok Komoditas/ <i>Commodity Group</i>	2020		
	Kota/ <i>Urban</i>	Desa/ <i>Rural</i>	Kota+Desa <i>Urban+Rural</i>
(1)	(2)	(3)	(4)
Makanan/<i>Food</i>			
Padi-padian/ <i>Cereals</i>	65 839	84 713	78 456
Umbi-umbian/ <i>Tubers</i>	4 685	4 886	4 819
Ikan/udang/cumi/kerang/ <i>Fish/shrimp/common squid/shells</i>	57 749	41 629	46 973
Daging/ <i>Meat</i>	31 387	19 549	23 474
Telur dan susu/ <i>Eggs and milk</i>	44 983	24 746	31 456
Sayur-sayuran/ <i>Vegetables</i>	55 232	59 366	57 995
Kacang-kacangan/ <i>Legumes</i>	8 275	9 411	9 034
Buah-buahan/ <i>Fruits</i>	36 359	27 354	30 339
Minyak dan kelapa/ <i>Oil and coconut</i>	16 310	16 877	16 689
Bahan minuman/ <i>Beverage stuffs</i>	15 639	18 556	17 589
Bumbu-bumbuan/ <i>Spices</i>	8 268	9 894	9 355
Konsumsi lainnya/ <i>Miscellaneous food items</i>	10 260	8 620	9 164
Makanan dan minuman jadi/ <i>Prepared food and beverages</i>	201 770	130 684	154 253
Rokok/ <i>Cigarettes</i>	80 071	85 802	83 902
Jumlah makanan/<i>Total food</i>	636 829	542 089	573 500
Bukan makanan/<i>Non-food</i>			
Perumahan dan fasilitas rumah tangga/ <i>Housing and household facilities</i>	384 417	210 242	267 989
Aneka barang dan jasa/ <i>Goods and services</i>	208 295	94 772	132 410
Pakaian, alas kaki, dan tutup kepala/ <i>Clothing, footwear, and headgear</i>	54 676	32 996	40 184
Barang tahan lama/ <i>Durable goods</i>	130 626	45 585	73 780
Pajak, pungutan, dan asuransi/ <i>Taxes and insurance</i>	57 360	28 714	38 212
Keperluan pesta dan upacara/kenduri/ <i>Parties and ceremonies</i>	20 004	11 023	14 000
Jumlah bukan makanan/<i>Total non-food</i>	855 378	423 331	566 575
Jumlah/<i>Total</i>	1 492 207	965 420	1 140 075

Lanjutan Tabel/*Continued Table* 11.1

Kelompok Komoditas/ <i>Commodity Group</i>	2021		
	Kota/ <i>Urban</i>	Desa/ <i>Rural</i>	Kota+Desa <i>Urban+Rural</i>
(1)	(5)	(6)	(7)
Makanan/<i>Food</i>			
Padi-padian/ <i>Cereals</i>	71 661	82 201	78 714
Umbi-umbian/ <i>Tubers</i>	5 558	5 899	5 786
Ikan/udang/cumi/kerang/ <i>Fish/shrimp/common squid/shells</i>	58 006	45 552	49 673
Daging/ <i>Meat</i>	32 812	21 682	25 364
Telur dan susu/ <i>Eggs and milk</i>	41 751	24 064	29 916
Sayur-sayuran/ <i>Vegetables</i>	60 394	62 912	62 079
Kacang-kacangan/ <i>Legumes</i>	9 770	9 888	9 849
Buah-buahan/ <i>Fruits</i>	30 608	20 382	23 765
Minyak dan kelapa/ <i>Oil and coconut</i>	17 633	18 088	17 937
Bahan minuman/ <i>Beverage stuffs</i>	15 691	19 281	18 093
Bumbu-bumbuan/ <i>Spices</i>	9 108	10 587	10 098
Konsumsi lainnya/ <i>Miscellaneous food items</i>	11 259	9 954	10 386
Makanan dan minuman jadi/ <i>Prepared food and beverages</i>	190 900	126 648	147 908
Rokok/ <i>Cigarettes</i>	89 393	91 354	90 705
Jumlah makanan/<i>Total food</i>	644 544	548 492	580 273
Bukan makanan/<i>Non-food</i>			
Perumahan dan fasilitas rumah tangga/ <i>Housing and household facilities</i>	388 936	223 088	277 964
Aneka barang dan jasa/ <i>Goods and services</i>	182 560	87 578	119 006
Pakaian, alas kaki, dan tutup kepala/ <i>Clothing, footwear, and headgear</i>	42 473	28 291	32 984
Barang tahan lama/ <i>Durable goods</i>	132 605	47 235	75 482
Pajak, pungutan, dan asuransi/ <i>Taxes and insurance</i>	63 378	33 254	43 222
Keperluan pesta dan upacara/kenduri/ <i>Parties and ceremonies</i>	10 758	9 091	9 643
Jumlah bukan makanan/<i>Total non-food</i>	820 710	428 538	558 299
Jumlah/<i>Total</i>	1 465 253	977 029	1 138 572

Catatan/*Note*: -

Sumber/*Source*: BPS, Survei Sosial Ekonomi Nasional (Susenas) Maret 2020 dan Maret 2021/BPS-Statistics Indonesia, National Socioeconomic Survey March 2020 and March 2021

Tabel
Table 11.2

Persentase Pengeluaran per Kapita Sebulan Menurut Kelompok Komoditas dan Daerah Tempat Tinggal di Provinsi Bengkulu, 2020 dan 2021
Percentage of Monthly Expenditure per Capita by Commodity Group and Urban Rural Classification in Bengkulu Province, 2020 and 2021

Kelompok Komoditas/ <i>Commodity Group</i>	2020		
	Kota/Urban	Desa/Rural	Kota+Desa Urban+Rural
(1)	(2)	(3)	(4)
Makanan/Food			
Padi-padian/ <i>Cereals</i>	4,41	8,77	6,88
Umbi-umbian/ <i>Tubers</i>	0,31	0,51	0,42
Ikan/udang/cumi/kerang/ <i>Fish/shrimp/common squid/shells</i>	3,87	4,31	4,12
Daging/ <i>Meat</i>	2,10	2,02	2,06
Telur dan susu/ <i>Eggs and milk</i>	3,01	2,56	2,76
Sayur-sayuran/ <i>Vegetables</i>	3,70	6,15	5,09
Kacang-kacangan/ <i>Legumes</i>	0,55	0,97	0,79
Buah-buahan/ <i>Fruits</i>	2,44	2,83	2,66
Minyak dan kelapa/ <i>Oil and coconut</i>	1,09	1,75	1,46
Bahan minuman/ <i>Beverage stuffs</i>	1,05	1,92	1,54
Bumbu-bumbuan/ <i>Spices</i>	0,55	1,02	0,82
Konsumsi lainnya/ <i>Miscellaneous food items</i>	0,69	0,89	0,80
Makanan dan minuman jadi/ <i>Prepared food and beverages</i>	13,52	13,54	13,53
Rokok/ <i>Cigarettes</i>	5,37	8,89	7,36
Jumlah makanan/Total food	42,68	56,15	50,30
Bukan makanan/Non-food			
Perumahan dan fasilitas rumah tangga/ <i>Housing and household facilities</i>	25,76	21,78	23,51
Aneka barang dan jasa/ <i>Goods and services</i>	13,96	9,82	11,61
Pakaian, alas kaki, dan tutup kepala/ <i>Clothing, footwear, and headgear</i>	3,66	3,42	3,52
Barang tahan lama/ <i>Durable goods</i>	8,75	4,72	6,47
Pajak, pungutan, dan asuransi/ <i>Taxes and insurance</i>	3,84	2,97	3,35
Keperluan pesta dan upacara/kenduri/ <i>Parties and ceremonies</i>	1,34	1,14	1,23
Jumlah bukan makanan/Total non-food	57,32	43,85	49,70
Jumlah/Total	100,00	100,00	100,00

Lanjutan Tabel/Continued Table 11.2

Kelompok Komoditas/Commodity Group	2021		
	Kota/Urban	Desa/Rural	Kota+Desa Urban+Rural
(1)	(5)	(6)	(7)
Makanan/Food			
Padi-padian/Cereals	4,89	8,41	6,91
Umbi-umbian/Tubers	0,38	0,60	0,51
Ikan/udang/cumi/kerang/Fish/shrimp/common squid/shells	3,96	4,66	4,36
Daging/Meat	2,24	2,22	2,23
Telur dan susu/Eggs and milk	2,85	2,46	2,63
Sayur-sayuran/Vegetables	4,12	6,44	5,45
Kacang-kacangan/Legumes	0,67	1,01	0,87
Buah-buahan/Fruits	2,09	2,09	2,09
Minyak dan kelapa/Oil and coconut	1,20	1,85	1,58
Bahan minuman/Beverage stuffs	1,07	1,97	1,59
Bumbu-bumbuan/Spices	0,62	1,08	0,89
Konsumsi lainnya/Miscellaneous food items	0,77	1,02	0,91
Makanan dan minuman jadi/Prepared food and beverages	13,03	12,96	12,99
Rokok/Cigarettes	6,10	9,35	7,97
Jumlah makanan/Total food	43,99	56,14	50,96
Bukan makanan/Non-food			
Perumahan dan fasilitas rumah tangga/Housing and household facilities	26,54	22,83	24,41
Aneka barang dan jasa/Goods and services	12,46	8,96	10,45
Pakaian, alas kaki, dan tutup kepala/Clothing, footwear, and headgear	2,90	2,90	2,90
Barang tahan lama/Durable goods	9,05	4,83	6,63
Pajak, pungutan, dan asuransi/Taxes and insurance	4,33	3,40	3,80
Keperluan pesta dan upacara/kenduri/Parties and ceremonies	0,73	0,93	0,85
Jumlah bukan makanan/Total non-food	56,01	43,86	49,04
Jumlah/Total	100,00	100,00	100,00

Catatan/Note: -

Sumber/Source: BPS, Survei Sosial Ekonomi Nasional (Susenas) Maret 2020 dan Maret 2021/BPS-Statistics Indonesia, National Socioeconomic Survey March 2020 and March 2021

Tabel
Table 11.3

Rata-rata Pengeluaran per Kapita Sebulan Makanan dan Bukan Makanan di Daerah Perkotaan dan Perdesaan Menurut Kabupaten/Kota di Provinsi Bengkulu (rupiah), 2020 dan 2021
Monthly Average of Food and Non-Food Expenditure per Capita in Urban and Rural Areas by Regency/Municipality in Bengkulu Province (rupiahs), 2020 and 2021

Kabupaten/Kota Regency/ Municipality	Makanan/Food		Bukan Makanan Non-Food		Jumlah/Total	
	2020	2021	2020	2021	2020	2021
(1)	(2)	(3)	(4)	(5)	(6)	(7)
Bengkulu Selatan	553 735,84	534 148,07	443 436,59	474 685,45	997 172,43	1 008 833,52
Rejang Lebong	491 093,35	551 235,93	414 333,92	567 552,65	905 427,27	1 118 788,58
Bengkulu Utara	564 211,49	603 488,75	471 054,19	566 383,05	1 035 265,68	1 169 871,80
Kaur	540 524,77	595 320,45	461 373,37	384 955,44	1 001 898,14	980 275,89
Seluma	503 157,09	491 320,31	414 791,20	395 988,51	917 948,29	887 308,82
Mukomuko	659 884,49	616 810,24	541 966,63	520 093,63	1 201 851,12	1 136 903,87
Lebong	571 556,99	564 433,27	410 769,37	391 367,85	982 326,37	955 801,12
Kepahiang	481 740,92	494 488,77	415 697,99	402 215,17	897 438,91	896 703,94
Bengkulu Tengah	539 249,85	560 523,69	465 545,18	471 463,31	1 004 795,03	1 031 987,00
Kota Bengkulu	688 987,78	670 991,55	1 045 956,45	883 695,10	1 734 944,23	1 554 686,65
Provinsi Bengkulu	573 499,58	580 273,31	566 575,09	558 299,08	1 140 074,67	1 138 572,40

Catatan/Note: -

Sumber/Source: BPS, Survei Sosial Ekonomi Nasional (Susenas) Maret 2020 dan Maret 2021/BPS-Statistics Indonesia, National Socioeconomic Survey March 2020 and March 2021

Tabel
Table 11.4

Persentase Pengeluaran per Kapita Sebulan Makanan dan Bukan Makanan di Daerah Perkotaan dan Perdesaan Menurut Kabupaten/Kota di Provinsi Bengkulu, 2020 dan 2021

Percentage of Monthly Food and Non-Food Expenditure per Capita in Urban and Rural Areas by Regency/Municipality in Bengkulu Province, 2020 and 2021

Kabupaten/Kota Regency/Municipality	Makanan Food		Bukan Makanan Non-Food	
	2020	2021	2020	2021
(1)	(2)	(3)	(4)	(5)
Bengkulu Selatan	55,53	52,95	44,47	47,05
Rejang Lebong	54,24	49,27	45,76	50,73
Bengkulu Utara	54,50	51,59	45,50	48,41
Kaur	53,95	60,73	46,05	39,27
Seluma	54,81	55,37	45,19	44,63
Mukomuko	54,91	54,25	45,09	45,75
Lebong	58,18	59,05	41,82	40,95
Kepahiang	53,68	55,15	46,32	44,85
Bengkulu Tengah	53,67	54,31	46,33	45,69
Kota Bengkulu	39,71	43,16	60,29	56,84
Provinsi Bengkulu	50,30	50,96	49,70	49,04

Catatan/Note: -

Sumber/Source: BPS, Survei Sosial Ekonomi Nasional (Susenas) Maret 2020 dan Maret 2021/BPS-Statistics Indonesia, National Socioeconomic Survey March 2020 and March 2021

Tabel
Table 11.5**Persentase Penduduk Menurut Golongan Pengeluaran Per Kapita Sebulan, 2020 dan 2021**
Percentage of Population by Class of Monthly Expenditure per Capita, 2020 and 2021

Golongan Pengeluaran per Kapita Sebulan (rupiah)/Class of Monthly Expenditure per Capita (rupiahs)	2020	2021
(1)	(2)	(3)
< 150 000	-	
150 000–199 999	-	0,01
200 000–299 999	0,29	0,22
300 000–499 999	12,62	11,11
500 000–749 999	24,88	25,67
750 000–999 999	19,02	19,17
1 000 000–1 499 999	23,94	25,47
1 500 000+	19,25	18,34
Jumlah/Total	100,00	100,00

Catatan/Note: -

Sumber/Source: BPS, Survei Sosial Ekonomi Nasional (Susenas) Maret 2020 dan Maret 2021/BPS-Statistics Indonesia, National Socioeconomic Survey March 2020 and March 2021

Tabel
Table 11.6

Nilai skor Pola Pangan Harapan (PPH) Konsumsi Pangan Menurut Menurut Kabupaten/Kota di Provinsi Bengkulu, 2019 - 2021
Value of Food Consumption Expectation Score (FCE) of Food Consumption by Regency / Municipality in Bengkulu Province, 2019 - 2021

Kabupaten/Kota Regency/Municipality	Skor Pola Pangan Harapan (PPH) Food Consumption Expectation Score (FCE)		
	2019	2020	2021
(1)	(2)	(3)	(4)
Bengkulu Selatan	70,90	84,60	83,40
Rejang Lebong	79,80	79,30	78,70
Bengkulu Utara	84,20	84,70	84,30
Kaur	81,40	75,80	78,50
Seluma	75,40	71,00	81,90
Mukomuko	91,90	87,90	90,80
Lebong	78,20	81,40	87,60
Kepahiang	84,20	75,50	78,60
Bengkulu Tengah	86,80	83,80	79,60
Kota Bengkulu	9,70	84,20	84,20
Provinsi Bengkulu	85,60	82,60	84,50

Catatan/Note: -

Sumber/Source: Dinas Ketahanan Pangan Provinsi Bengkulu/Food Security Service of Bengkulu Province

Perdagangan Luar Negeri

Foreign Trade

NERACA PERDAGANGAN PROVINSI BENGKULU, 2021

Balance of Trade of Bengkulu Province, 2021

Pada Tahun 2021, neraca perdagangan Provinsi Bengkulu mengalami **Surplus** sebesar:

In 2021, Bengkulu Province's trade balance experienced a surplus of:

Nilai Total Ekspor (juta)

US\$ 238,10

Total Export (Million US\$)

US\$ 236,18

Juta/Million

Nilai Total Impor (juta)

US\$ 1,93

Total Import (Million US\$)

Sumber/Source:
Kementerian Keuangan (Dirjen Bea dan Cukai), Dokumen PEB dan PIB/Ministry of Finance (Directorate General of Customs and Excise), Exports and imports



PENJELASAN TEKNIS

1. Sistem pencatatan Statistik Ekspor dan Impor adalah "General Trade" dengan wilayah pencatatan meliputi seluruh wilayah kepabeanan Indonesia.
2. Pengesahan dokumen kepabeanan ekspor dan impor dilakukan oleh Bea dan Cukai berdasarkan Persetujuan Muat/Bongkar Barang.
3. Data ekspor berasal dari dokumen kepabeanan BC 3.0 atau yang disebut dokumen Pemberitahuan Ekspor Barang (PEB) yang diisi oleh eksportir.
4. Data impor berasal dari dokumen kepabeanan BC 2.0 atau yang disebut dokumen Pemberitahuan Impor Barang (PIB), Pemberitahuan Impor Barang Khusus (PIBK), Pemberitahuan Pabean Free Trade Zone (PPFTZ) dan dokumen kepabeanan BC 2.3 yang mencatat impor barang dari Luar Negeri ke Kawasan Berikat.
5. Barang-barang yang dikirim ke luar negeri untuk diolah dicatat sebagai ekspor, sedangkan hasil olahan yang dikembalikan ke Indonesia dicatat sebagai impor.
6. Barang-barang yang tidak dicakup dalam pencatatan:
 - a. Pakaian dan barang-barang perhiasan penumpang.
 - b. Barang-barang bawaan penumpang dari/ke luar negeri untuk dipakai sendiri, kecuali lemari es, pesawat televisi, dan sebagainya.

TECHNICAL NOTES

1. *The recording system of Statistics of Export and Import is based on General Trade covering all customs areas in Indonesia.*
2. *The legalization of export and import customs documents is conducted by the Customs and Excise Office based on Loading/Unloading Agreement.*
3. *Export data are compiled based on Customs and Excise Document 3.0 as known as Export Declarations filled in by exporters.*
4. *Import data are compiled based on Customs and Excise Document 2.0 also known as Import Declarations, Import Declarations for Special Commodity, Customs Declarations for Free Trade Zone, and Customs and Excise Documents 2.3 which records import from Overseas to Bonded Zone.*
5. *Goods sent overseas for processing are recorded as exports while the resulted products sent back to Indonesia are recorded as imports.*
6. *The following goods are not included in the statistics:*
 - a. *Passengers' clothings and jewelry.*
 - b. *Luggage of passengers for their own use, except refrigerators, televisions, and so on.*

- c. Barang-barang untuk keperluan perwakilan kedutaan suatu negara.
 - d. Barang-barang ekspedisi dan ekshibisi atau pameran.
 - e. Barang-barang untuk militer yang diimpor langsung oleh angkatan bersenjata
 - f. Pembungkus/peti kemas untuk diisi kembali.
 - g. Uang dan surat-surat berharga.
 - h. Barang-barang contoh
7. Sistem pengolahan dokumen impor/ekspor Indonesia adalah sistem "Carry Over" yaitu dokumen ditunggu selama satu bulan, setelah bulan berjalan, sedangkan dokumen-dokumen yang terlambat akan diolah pada bulan berikutnya. Dengan demikian dokumen bulan-bulan sebelumnya yang terlambat diterima dan masuk pada bulan berjalan, diperlakukan sebagai dokumen bulan pengolahan.
 8. Pelabuhan muat adalah pelabuhan darimana barang diangkut ke luar negeri atau diekspor
 9. Negara tujuan adalah negara tujuan akhir yang diketahui untuk barang ekspor yang dikirim ke luar negeri
 10. Jenis komoditi adalah barang ekspor yang dicatat sesuai kode Harmonized System (HS)
- c. *Goods for the needs of a country's embassy representatives.*
 - d. *Goods for expeditions, exhibitions and shows.*
 - e. *Military goods directly imported by the Armed Forces.*
 - f. *Packagings/containers for refilling.*
 - g. *Money and securities*
 - h. *Sample goods*
7. *The document processing system of Indonesia's exports/imports is a carry-over system. Documents are collected during one month after the current month, while those received later will be processed in the following month. Therefore, the documents which were received late from previous months and are included in the current month are treated as documents of the processing months.*
 8. *Loading ports are ports from which the goods are transported overseas or exported.*
 9. *Destination country is the last known country the exported goods sent to.*
 10. *Type of Commodity is exported goods recorded based on codes in Harmonized System (HS).*

ULASAN**DESCRIPTION****Ekspor**

Provinsi Bengkulu mempunyai potensi yang cukup besar dalam perdagangan luar negeri melalui ekspor berbagai komoditas, khususnya komoditas yang berasal dari sumber daya alam. Komoditas ekspor Provinsi Bengkulu antara lain batubara, karet, cangkang sawit, CPO (*Crude Palm Oil*), kopi dan lainnya. Pada tahun 2021, total nilai ekspor mencapai 238,10 juta US\$. Jumlah ini meningkat sebesar 54,89 persen dibandingkan total nilai ekspor pada tahun 2020 yaitu 153,73 juta US\$.

Jika dilihat menurut komoditas, ekspor Provinsi Bengkulu selama 2021 didominasi oleh ekspor batubara yang mencapai 73,62 persen dari total ekspor Provinsi Bengkulu selama Januari-Desember 2021 dengan nilai ekspor 175,28 juta US\$. Jika dibandingkan dengan tahun 2020 yaitu sebesar 81,17 juta US\$, ekspor batubara meningkat hingga mencapai 115,95 persen. Komoditas ekspor terbanyak kedua yaitu karet sebanyak 57,21 juta US\$ atau sebesar 24,03 persen dari total ekspor, meningkat sebesar 22,34 persen dibanding tahun 2020. Selanjutnya yaitu cangkang sawit sebesar 2,36 persen, kopi sebesar 0,02 persen, dan lainnya sebesar 0,003 persen. Sedangkan ekspor CPO dan kayu olahan pada tahun 2021 turun sebesar 100 persen jika dibandingkan dengan ekspor tahun 2020.

Export

Bengkulu Province has substantial potential in foreign trade through the export of various commodities, especially commodities derived from natural resources. Exported commodities of Bengkulu Province include coal, rubber, palm shells, CPO (Crude Palm Oil), coffee, and others. In 2021, the total export value would reach US\$ 238.10 million. This amount increased by 54.89 percent compared to the total export value in 2020, which was 153.73 million US\$.

Analyzed based on the commodities, Bengkulu Province's exports during 2021 were dominated by coal which shared 73.62 percent of Bengkulu Province's total exports throughout 2021 with an export value of US\$175.28 million. Compared to the year 2020, where the export value was US\$ 81.17 million, coal exports increased by as much as 115.95 percent. The second-largest export commodity was rubber, which shared US\$ 57.21 million or 24.03 percent of total exports, an increase of 22.34 percent compared to that of the year 2020. The next largest commodities included Palm Shells at 2.36 percent, coffee at 0.02 percent, and others at 0.003 percent. Unfortunately, the exports of CPO and processed wood in 2021 were decreased by 100 percent when compared to exports in 2020.

Berdasarkan pelabuhan muatnya, proporsi total nilai ekspor Provinsi Bengkulu terbesar disalurkan melalui pelabuhan Pulau Baai, yaitu sebesar 180,82 juta US\$ atau sebesar 75,94 persen terhadap keseluruhan ekspor dari Provinsi Bengkulu. Hal ini secara umum menunjukkan capaian pemerintah daerah dalam melakukan langkah-langkah optimalisasi ataupun peningkatan kualitas sarana dan prasarana pelabuhan di Provinsi Bengkulu, sehingga tetap menjadikan pelabuhan Pulau Baai sebagai sarana utama ekspor impor. Selain melalui Pulau Baai, ekspor Provinsi Bengkulu juga melalui pelabuhan muat di provinsi lain seperti Sungai Musi/Boom Baru di Sumatera Selatan sebesar 38,21 juta US\$ atau 16,05 persen terhadap keseluruhan ekspor, Tanjung Priok sebesar 17,35 juta US\$ atau 7,29 persen terhadap keseluruhan ekspor, dan sisanya melalui pelabuhan muat Soekarno Hatta, Ngurah Rai, Tanjung Emas, Tanjung Beringin, dan pelabuhan muat lainnya.

Komoditas sumber daya alam yang dihasilkan Provinsi Bengkulu diekspor ke beberapa negara. Tiongkok, India dan Kamboja adalah negara tujuan ekspor utama yang berasal dari Provinsi Bengkulu, yang masing-masing nilai ekspornya sebesar 43,24 juta US\$, 32,51 juta US\$, dan 29,91 juta US\$. Secara total, nilai ekspor Provinsi Bengkulu ke negara di Asean sebesar 96,91 juta US\$ atau 40,70 persen terhadap total ekspor, lebih tinggi jika dibandingkan dengan ekspor ke Uni

Based on the port for loading goods, the largest proportion of the total export value of Bengkulu Province was distributed through the port of Pulau Baai, which was US\$ 180.82 million or 75.94 percent of the total exports from Bengkulu Province. It generally showed the achievement of the local government in optimizing or improving the quality of port facilities and infrastructure in Bengkulu Province, so it continued to make the Pulau Baai port the main track for exports and imports. Apart from Pulau Baai port, the exports of Bengkulu Province were also transported through loading ports in other provinces such as the Musi River/Boom Baru in Sumatra Selatan Province, with a share of US\$ 38.21 million or 16.05 percent of total exports, Tanjung Priok Port with a share of US\$ 17.35 million or 7.29 percent of total exports, and the rest were transported through the loading ports of Soekarno Hatta, Ngurah Rai, Tanjung Emas, Tanjung Beringin, and others.

Natural-resource commodities produced by Bengkulu Province were exported to several countries. China, India, and Cambodia were the main destination countries for exports from Bengkulu Province, with each export value to those countries were respectively of US\$ 43.24 million, US\$ 32.51 million, and US\$ 29.91 million. In total, the export value of Bengkulu Province to ASEAN countries was US\$ 96.91 million or 40.70 percent of total exports, higher than exports to the European Union, with a

Eropa yaitu sebesar 10,20 juta US\$ atau 4,29 persen terhadap total ekspor, sementara itu nilai ekspor ke negara utama lainnya sebesar 106,13 juta US\$ atau 44,57 persen terhadap total ekspor.

Impor

Ditinjau dari sisi nilai impor, Provinsi Bengkulu pada tahun 2021 hanya tercatat menerima impor dari Singapura 1,93 juta US\$. Menurun jika dibandingkan dengan tahun 2020 dimana Provinsi Bengkulu paling banyak menerima impor dari negara Malaysia dan Singapura. Masing-masing nilai impornya adalah 2,33 juta US\$ dan 0,72 juta US\$. Nilai total impor Provinsi Bengkulu sebesar 1,93 juta US\$, turun 41,16 persen dibanding tahun sebelumnya. Nilai impor Provinsi Bengkulu mengalami penurunan sebagai dampak dari pandemi Covid-19 dengan berbagai peraturan yang membatasi berbagai aspek, termasuk perdagangan diantaranya.

Neraca Perdagangan

Nilai neraca perdagangan Provinsi Bengkulu tahun 2021 mengalami surplus sebesar 236,18 juta US\$, naik sebesar 56,98 persen jika dibandingkan dengan tahun sebelumnya yaitu sebesar 150,45 juta US\$. Nilai neraca perdagangan tertinggi pada bulan September 2021 dengan nilai sebesar 26,87 juta US\$, sementara yang terkecil pada bulan Januari 2021 dengan nilai 12,65 juta US\$.

share of US\$ 10.20 million or 4.29 percent of the total. Meanwhile, the value of exports to other major countries was US\$ 106.13 million, or 44.57 percent of total exports.

Import

In terms of import value, Bengkulu Province in 2021 only recorded imports from Singapore of 1.93 million US\$. The figure decreased compared to that of the year 2020, when Bengkulu Province received the most imports from Malaysia and Singapore, with import values were respectively US\$ 2.33 million and US\$ 0.72 million. The total import value of Bengkulu Province was US\$ 1.93 million, decreased by 41.16 percent compared to that of the previous year. The import value of Bengkulu Province decreased as the impact of the COVID-19 pandemic with various regulations that limit various aspects, including trade and others.

Balance of Trade

The value of trade balance of Bengkulu Province in 2021 experienced a surplus of US\$ 236.18 million, an increase of 56.98 percent compared to that of the previous year, which was US\$ 150.45 million. The highest balance of trade value was in September 2021 which was 26.87 million US\$, while the lowest was in January 2021 which was 12.65 million US\$.

<https://bengkulu.bps.go.id>

Gambar 12.1 Nilai Ekspor Menurut Jenis Komoditi di Provinsi Bengkulu, 2021
Figures 12.1 Value of Export by Type of Commodity in Bengkulu Province, 2021

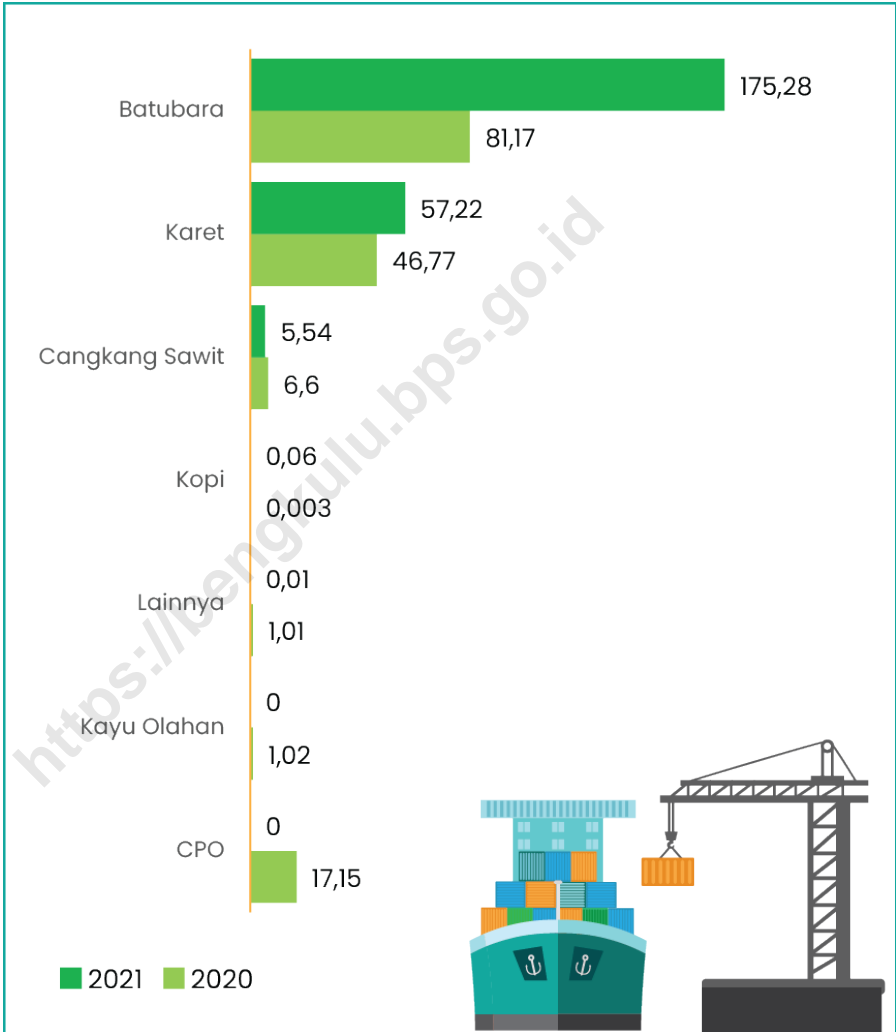

Catatan/Note: -
 Sumber/Source: Kementerian Keuangan (Dirjen Bea dan Cukai), Dokumen PEB dan PIB/Ministry of Finance (Directorate General of Customs and Excise), Exports and imports

Gambar 12.2 **Nilai Neraca Perdagangan Provinsi Bengkulu menurut bulan, 2021**
Figures **Bengkulu Province's Balance of Trade value by month, 2021**

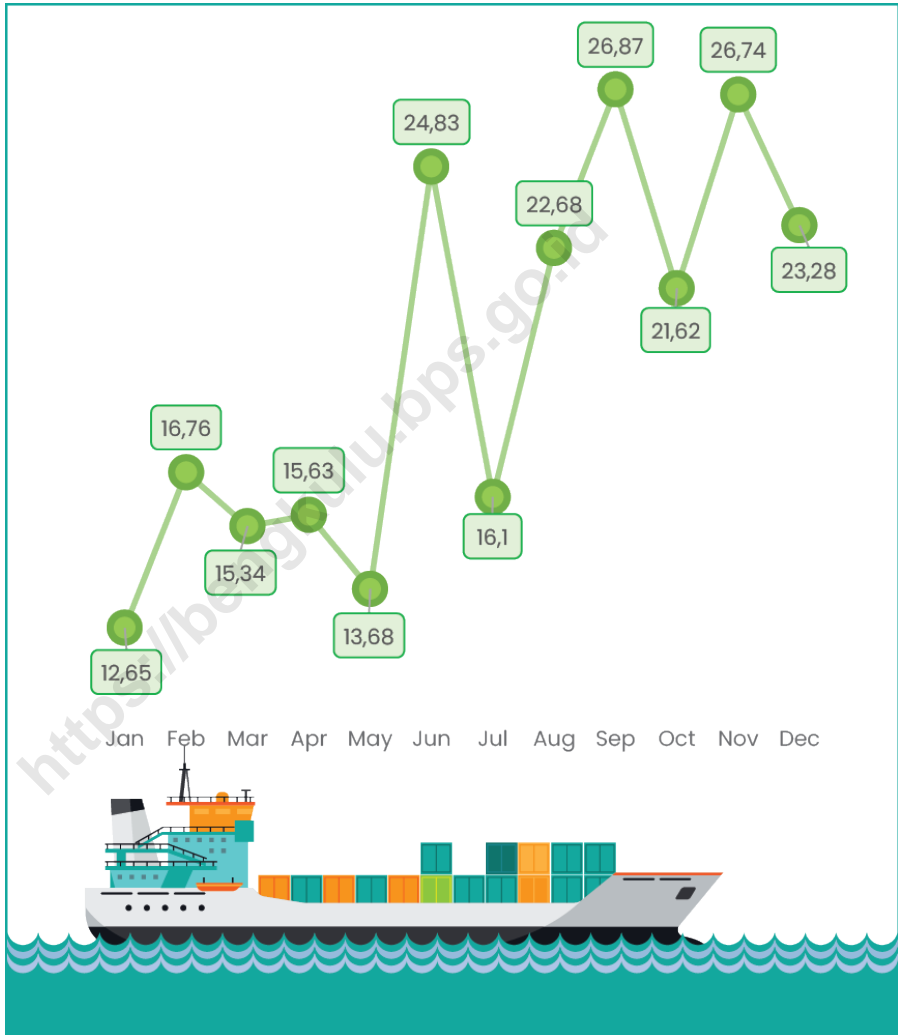

Catatan/Note: -
 Sumber/Source: Kementerian Keuangan (Dirjen Bea dan Cukai), Dokumen PEB dan PIB/Ministry of Finance (Directorate General of Customs and Excise), Exports and imports

12.1 EKSPOR EXPORT

Tabel 12.1.1 **Volume dan Nilai Ekspor dirinci Menurut Jenis Komoditi di Provinsi Bengkulu, 2020 dan 2021**
Volume and Value of Export by Type of Commodity in Bengkulu Province, 2020 and 2021

Jenis Komoditi <i>Type of Commodity</i>	Volume/Volume (ton)		Nilai FOB/FOB Value (Juta/Million US\$)	
	2020	2021	2020	2021
(1)	(2)	(3)	(4)	(5)
Batubara	1 853 694,12	2 812 373,83	81,17	175,28
Karet	35 911,45	33 321,56	46,77	57,21
CPO	25 999,49	0	17,15	0
Cangkang Sawit	71 902,19	62 172,56	6,60	5,54
Kayu Olahan	2 111,91	0	1,03	0
Kopi	0,53	36,60	0,003	0,06
Lainnya	6 802,83	5,63	1,01	0,01
Jumlah/Total	1 996 422,52	2 907 910,18	153,73	238,10

Catatan/Note: -

Sumber/Source: Kementerian Keuangan (Dirjen Bea dan Cukai), Dokumen PEB dan PIB/Ministry of Finance (Directorate General of Customs and Excise), Exports and imports

Tabel
Table 12.1.2

Volume dan Nilai Ekspor Provinsi Bengkulu Menurut Negara Tujuan, 2020-2021
Volume and Value of Export in Bengkulu Province by Destination Country, 2020-2021

Negara Tujuan Destination Country	Volume/Volume (ton)		Nilai FOB/FOB Value (juta/million US\$)	
	2020	2021	2020	2021
(1)	(2)	(3)	(4)	(5)
ASEAN	1 064 459,95	1 568 316,73	52,22	96,91
Malaysia	292 976,52	352 523,53	13,44	19,87
Philipina	466 650,63	431 244,42	23,87	26,04
Singapura	0,06	36,05	0,003	0,06
Thailand	243 702,93	404 455,09	12,19	20,57
Kamboja	19 319,39	369 657,64	1,06	29,91
ASEAN Lainnya	41 810,42	10 400,00	1,65	0,46
UNI EROPA	30 878,74	6 028,44	23,84	10,20
Belgia	2 620,80	3 769,92	3,59	6,30
Belanda	0	0	0	0
Spanyol	26 201,09	0	17,41	0
Uni Eropa Lainnya	2 056,86	2 258,52	2,84	3,91
NEGARA UTAMA LAINNYA	896 628,19	1 165 593,58	71,73	106,13
Tiongkok	24 823,38	639 573,02	8,93	43,24
Inggris	0,01	0,003	0,0003	0,00001
Kanada	2 847,60	776,16	3,60	1,31
Korea Selatan	44 035,68	0,00	2,73	0,0001
Jepang	73 044,35	26 374,83	12,51	10,32
Amerika Serikat	10 492,19	10 745,39	14,15	18,55
India	656 524,30	488 023,35	26,25	32,51
Taiwan	84 860,68	100,82	3,56	0,18
LAINNYA	4 455,63	167 971,43	5,93	24,86
Jumlah/Total	1 996 422,52	2 907 910,18	153,73	238,10

Catatan/Note:

-

Sumber/Source: Kementerian Keuangan (Dirjen Bea dan Cukai), Dokumen PEB dan PIB/Ministry of Finance (Directorate General of Customs and Excise), Exports and imports

Tabel 12.1.3 Volume dan Nilai Ekspor di Provinsi Bengkulu Menurut Pelabuhan Muat, 2020 dan 2021
Table 12.1.3 Volume and Value of Export in Bengkulu Province by Loading Port, 2020 and 2021

Pelabuhan Muat Loading Port	Volume/Volume (ton)		Nilai FOB/FOB Value (juta/million US\$)	
	2020	2021	2020	2021
(1)	(2)	(3)	(4)	(5)
Pulau Baai, Bengkulu	1 898 871,25	2 874 546,39	85,39	180,82
Teluk Bayur	53 988,05	0	20,25	0,00
Sungai Musi/Boom Baru	19 943,22	22 543,31	26,31	38,20
Tanjung Priok	17 416,16	10 007,80	20,82	17,35
Soekarno Hatta	1,39	0,29	0,04	0,005
Ngurah Rai	0,13	0,13	0,004	0,002
Tanjung Emas	0,53	0,60	0,003	0,003
Tanjung Beringin	0	806,50	0	1,72
Pelabuhan Lainnya	6 201,78	5,16	0,91	0,0015
Jumlah/Total	1 996 422,52	2 907 910,18	153,73	238,10

Catatan/Note: -

Sumber/Source: Kementerian Keuangan (Dirjen Bea dan Cukai), Dokumen PEB dan PIB/Ministry of Finance (Directorate General of Customs and Excise), Exports and imports

12.2 IMPOR IMPORT

Tabel 12.2.1 **Volume dan Nilai Impor Provinsi Bengkulu Menurut Negara Asal, 2020 dan 2021**
Table 12.2.1 **Volume and Value of Import in Bengkulu Province by Country of Origin, 2020 and 2021**

Negara Asal Country of Origin	Volume/Volume (ton)		Nilai CIF/CIF Value (US\$)	
	2020	2021	2020	2021
(1)	(2)	(3)	(4)	(5)
Singapura	2 425,49	4 988,23	0,72	1,93
Malaysia	7 559,00	0	2,33	0
Tiongkok	34,46	0	0,03	0
Thailand	6 500,01	0	0,19	0
Korea Selatan	0,06	0	0,002	0
Lainnya	0,22	0	0,01	0
Jumlah/Total	16 519,24	4 988,23	3,27	1,93

Catatan/Note: -

Sumber/Source: Kementerian Keuangan (Dirjen Bea dan Cukai), Dokumen PEB dan PIB/Ministry of Finance (Directorate General of Customs and Excise), Exports and imports

12.3 NERACA PERDAGANGAN BALANCE OF TRADE

Tabel 12.3.1 **Nilai Neraca Perdagangan Provinsi Bengkulu menurut bulan, 2020 - 2021**
Table 12.3.1 **Nilai Neraca Perdagangan Provinsi Bengkulu menurut bulan, 2020-2021**
Bengkulu Province's Balance of Trade value by month, 2020-2021

Bulan Month	Nilai Neraca Perdagangan (Juta US\$) Balance of Trade (Million US\$)	
	2020	2021
(1)	(2)	(3)
Januari	13,28	12,65
Februari	16,48	16,75
Maret	23,40	15,34
April	10,45	15,63
Mei	8,59	13,68
Juni	13,16	24,83
Juli	8,67	16,11
Agustus	11,54	22,68
September	9,65	26,87
Oktober	9,43	21,62
November	12,16	26,74
Desember	13,64	23,28
Jumlah/Total	150,45	236,18

Catatan/Note:

Sumber/Source: Kementerian Keuangan (Dirjen Bea dan Cukai), Dokumen PEB dan PIB/Ministry of Finance (Directorate General of Customs and Excise), Exports and imports

Sistem Neraca Regional

System of Regional Accounts

3 KONTRIBUTOR TERBESAR PDRB PROVINSI BENGKULU MENURUT LAPANGAN USAHA, 2021

Top 3 the Biggest Contributor to GRDP of Bengkulu
Province by Industry, 2021

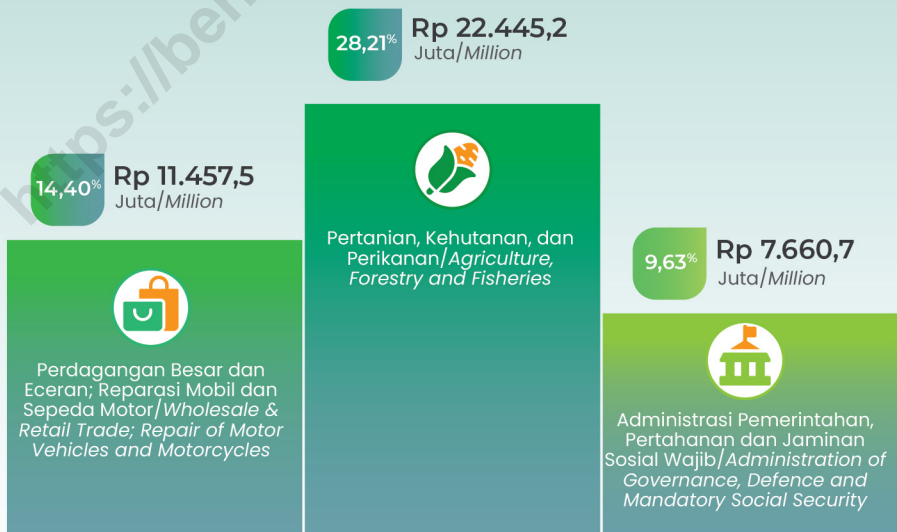

PENJELASAN TEKNIS

1. Penghitungan statistik neraca nasional/regional mengikuti buku petunjuk yang diterbitkan oleh Perserikatan Bangsa-bangsa yang dikenal sebagai Sistem Neraca Nasional (SNN). SNN adalah rekomendasi internasional tentang bagaimana menyusun ukuran aktivitas ekonomi yang sesuai dengan standar neraca baku yang didasarkan pada prinsip-prinsip ekonomi. Rekomendasi yang dimaksud dinyatakan dalam sekumpulan konsep, definisi, klasifikasi, dan aturan neraca yang disepakati secara internasional dalam mengukur indikator tertentu seperti Produk Domestik Bruto (PDB). Salah satu bentuk adaptasi pencatatan statistik nasional adalah melakukan perubahan tahun dasar PDB Indonesia dari tahun dasar 2000 ke 2010. Perubahan tahun dasar PDB dilakukan seiring dengan mengadopsi rekomendasi PBB yang tertuang dalam Sistem Neraca Nasional 2008 (SNN 2008).
2. Produk Domestik Regional Bruto (PDRB) menggambarkan kemampuan suatu wilayah untuk menciptakan output (nilai tambah) pada suatu waktu tertentu. Untuk menyusun PDRB digunakan 2 pendekatan, yaitu lapangan usaha dan pengeluaran. Keduanya

TECHNICAL NOTES

1. *The method used to estimate national accounts statistics is based on the standard guidelines formed by United Nation known as System of National Accounts (SNA). SNA is the internationally agreed standard set of recommendations on how to compile measures of economic activity in accordance with strict accounting conventions based on economic principles. The recommendations are expressed in term of a set of concepts, definitions, classifications and accounting rules that comprise the internationally agreed standard for measuring indicators such as Gross Domestic Product (GDP). One of the improvement in the national statistical system is to rebase GDP form base year 2000 to 2010 in order to capture current economic condition. It is in line with the United Nations/ UN recommendation on SNA 2008.*
2. *Gross Regional Domestic Product (GRDP) illustrates the ability of an area to create the output (value added) at a certain time. To compile these statistics, two approaches have been used, i.e. industrial approach and expenditure approach. Both present the composition of value-*

menyajikan komposisi data nilai tambah dirinci menurut sumber kegiatan ekonomi (lapangan usaha) dan menurut komponen penggunaannya. PDRB dari sisi lapangan usaha merupakan penjumlahan seluruh komponen nilai tambah bruto yang mampu diciptakan oleh sektor-sektor ekonomi atas berbagai aktivitas produksinya. Sedangkan dari sisi pengeluaran menjelaskan tentang penggunaan dari nilai tambah tersebut.

3. PDRB menurut lapangan usaha mengalami perubahan klasifikasi dari 9 lapangan usaha menjadi 17 lapangan usaha. PDRB menurut lapangan usaha dirinci menurut total nilai tambah dari seluruh sektor ekonomi yang mencakup lapangan usaha Pertanian, Kehutanan, dan Perikanan; Pertambangan dan Penggalian; Industri Pengolahan; Pengadaan Listrik dan Gas; Pengadaan Air, Pengelolaan Sampah, Limbah dan Daur Ulang; Konstruksi; Perdagangan Besar dan Eceran, Reparasi Mobil dan Sepeda Motor; Transportasi dan Pergudangan; Penyediaan Akomodasi dan Makan Minum; Informasi dan Komunikasi; Jasa Keuangan dan Asuransi; Real Estat; Jasa Perusahaan; Administrasi Pemerintahan, Pertahanan dan Jaminan Sosial Wajib; Jasa Pendidikan; Jasa Kesehatan dan Kegiatan Sosial; dan Jasa Lainnya.

added data by economic activities and components according to their uses. GRDP by industrial are measure value added produced by various kinds of economic activities, while GRDP by expenditure are measure final uses of all economic activities' products.

3. *GRDP by industry classification changes from 9 sectors to 17 industries. GRDP by industry is classified by types of economic activities such as Agriculture, Forestry and Fishing; Mining and Quarrying; Manufacturing; Electricity and Gas; Water Supply, Sewerage, Waste Management and Remediation Activities; Construction; Wholesale and Retail Trade; Repair of Motor Vehicles and Motorcycles; Transportation and Storage; Accomodation and Food Service Activities; Information and Communication; Financial and Insurance Activities; Real Estate Activities; Business Activities; Public Administration; Defence and Compulsory Social Security, Education; Human Health and Social Work Activities; and Other Services Activities.*

4. PDRB menurut pengeluaran mengalami perubahan klasifikasi dimana pengeluaran konsumsi Lembaga Non Profit yang Melayani Rumah Tangga (LNPR) yang sebelumnya termasuk bagian dari pengeluaran konsumsi rumah tangga menjadi komponen terpisah. Sehingga klasifikasi PDRB menurut pengeluaran dirinci menjadi 7 komponen yaitu komponen pengeluaran konsumsi rumah tangga, pengeluaran konsumsi LNPR, pengeluaran konsumsi pemerintah, pembentukan modal tetap bruto, perubahan inventori, ekspor barang dan jasa, dan impor barang dan jasa.
 5. PDRB maupun agregat turunannya disajikan dalam dua penilaian, yaitu atas dasar harga berlaku dan atas dasar harga konstan. Disebut harga berlaku, karena PDRB dinilai dengan menggunakan harga yang berlaku pada tahun berjalan, sedangkan harga konstan, PDRB dinilai berdasarkan pada harga yang berlaku pada tahun tertentu yang digunakan sebagai tahun dasar. Dalam publikasi ini digunakan harga tahun 2010 sebagai dasar penilaian.
 6. Laju pertumbuhan PDRB diperoleh dari penghitungan PDRB atas dasar harga konstan. Diperoleh dengan cara mengurangi nilai PDRB tahun ke n dengan PDRB tahun ke n-1 (tahun
4. *GRDP by expenditure classification changes where consumption expenditure Non-profit Institutions Serving Households (NPISH) previously included as part of household consumption expenditure is taken out in to separate component. So that, GRDP by type of expenditures is classified into: household consumption expenditure, NPISH consumption expenditure, government consumption expenditure, gross fixed capital formation, changes in inventories, export of goods and services, and imports of goods and services.*
 5. *GRDP and its aggregations are presented in two form, at current prices and base year prices. In presenting current market prices, all aggregate are valued at current market prices, while base year market prices are shown by valuing all aggregates at fixed base year prices. Year of 2010 is used as the base year in this publication.*
 6. *Growth rate of GRDP is derived from GRDP at base year. It is obtained by subtracting the value of GRDP year n with the value in year n-1 (previous year), divided by the value of GRDP year n-1, and*

sebelumnya), dibagi dengan PDRB tahun ke n-1, kemudian dikalikan dengan 100. Laju pertumbuhan menunjukkan perkembangan agregat pendapatan riil dari satu waktu tertentu terhadap waktu sebelumnya (perkembangan berantai).

then multiplied by 100 percent. The growth rate explains the income growth during the given period

7. Produk Regional Bruto (PRB) adalah Produk Domestik Regional Bruto ditambah dengan pendapatan faktor neto dari luar wilayah yang meliputi upah/gaji, deviden, bunga modal, royalti maupun pendapatan atas faktor kepemilikan lainnya.
 8. Produk Regional Neto (PRN) adalah Produk Regional Bruto dikurangi dengan penyusutan atas ausnya nilai barang tetap yang digunakan dalam proses produksi selama satu tahun. Disebut juga sebagai Produk Regional Neto atas dasar harga pasar.
 9. Produk Regional Neto (PRN) atas dasar biaya faktor adalah Produk Regional
7. *Gross Regional Product (GRP) is the Gross Regional Domestic Product plus net factor income from other area which includes wages/salaries, dividends, capital interest, royalties and income from other properties incomes.*
 8. *Net Regional Product (NRP) is Gross Regional Product minus the depreciation of fixed capital utilized during the process of production within one year. It is also called Net Regional Product at market prices.*
 9. *Net Regional Product (NRP) at factor cost equal to the Net Regional Product*

ULASAN

Produk Domestik Regional Bruto (PDRB) merupakan indikator untuk mengukur pertumbuhan ekonomi suatu wilayah. Pada tahun 2021, total PDRB Provinsi Bengkulu atas dasar harga berlaku mencapai 79,58 triliun rupiah, laju pertumbuhannya sebesar -0,02 persen, turun dibanding tahun 2020 yaitu sebesar 73,30 triliun rupiah.

Sampai dengan tahun 2021, peranan sektor pertanian dalam perekonomian Provinsi Bengkulu masih sangat dominan. Fenomena ini tampak dari peranan Sektor Pertanian dalam PDRB Provinsi Bengkulu atas dasar harga berlaku yang relatif sangat besar dibandingkan sektor-sektor lain. Nilai nominal PDRB Sektor Pertanian atas dasar harga berlaku pada tahun 2021 mencapai 22,44 triliun rupiah atau sebesar 28,21 persen.

Sektor tertinggi berikutnya penyumbang PDRB Provinsi Bengkulu tahun 2021 atas dasar harga berlaku adalah Sektor Perdagangan Besar dan Eceran; Reparasi Mobil dan Sepeda Motor yaitu mencapai 11,46 triliun rupiah atau sebesar 14,40 persen, diikuti oleh Sektor Administrasi Pemerintahan, Pertahanan dan Jaminan Sosial Wajib yang mencapai 7,66 triliun rupiah atau sebesar 9,63 persen. Sementara distribusi persentase terkecil pada sektor Pengadaan Listrik dan Gas dengan nominal 86 miliar rupiah atau sebesar 0,11 persen.

DESCRIPTION

Gross Regional Domestic Product (GRDP) is an indicator to measure the economic growth of a region. In 2021, Bengkulu Province's total GRDP at current prices reached 79.58 trillion rupiahs, the growth rate was -0.02 percent compared to that of the year 2020, which was 73.30 trillion rupiahs.

The role of the agricultural sector in the economy of Bengkulu Province was still very dominant in 2021. This phenomenon could be seen from the share of the Agricultural Sector in the GRDP of Bengkulu Province at current prices which were relatively huge compared to other sectors. The nominal value of the GRDP of the Agricultural Sector at current prices in 2021 was 22.44 trillion rupiahs or as much as 28.21 percent of the total GRDP.

The next largest sector contributing to GRDP of Bengkulu Province in 2021 at current prices was the Sector of Wholesale and Retail Trade; Car and Motorcycle Repairs which was 11.46 trillion rupiahs or 14.40 percent of share, followed by the Sector of Government Administration, Defense, and Mandatory Social Security which was 7.66 trillion rupiahs or 9.63 percent of share. Meanwhile, the sector with the smallest percentage was in the Sector of Electricity and Gas Procurement with a nominal value of 86 billion rupiahs or 0.11 percent of share.

Laju Pertumbuhan Produk Domestik Regional Bruto Atas Dasar Harga Konstan 2010 menurut lapangan usaha di Provinsi Bengkulu tahun 2021 sebesar 3,24 persen, naik jika dibandingkan dengan laju pertumbuhan tahun sebelumnya yang berkontraksi sebesar 0,02 persen. Laju pertumbuhan tertinggi pada Sektor Jasa Kesehatan dan Kegiatan Sosial sebesar 10,58 persen, diikuti oleh Sektor Pengadaan Listrik dan Gas sebesar 8,09 persen, dan Sektor Pertambangan dan Pengalihan sebesar 6,94 persen. Sementara tiga sektor dengan laju pertumbuhan terendah yaitu Sektor Jasa Perusahaan sebesar -0,81, Sektor Real Estat sebesar 0,12 persen, dan Sektor Pengadaan Air, Pengelolaan Sampah, Limbah dan Daur Ulang sebesar 1,24 persen.

Jika dilihat menurut pengeluaran, Produk Domestik Regional Bruto Atas Dasar Harga Berlaku Provinsi Bengkulu tahun 2021 terbesar pada jenis Pengeluaran Konsumsi Rumah Tangga sebesar 48,15 triliun rupiah, diikuti oleh Pembentukan Modal Tetap Bruto sebesar 32,77 triliun rupiah, dan Pengeluaran Konsumsi Pemerintah sebesar 14,77 triliun rupiah. Sementara nilai impor pada tahun 2021 sebesar 46,24 triliun rupiah, lebih besar jika dibandingkan dengan nilai ekspor sebesar 24,93 triliun rupiah sehingga Net Ekspor Antar Daerah Provinsi Bengkulu tahun 2021 sebesar -21,31 triliun rupiah.

Berdasarkan pembagian wilayah, Kota Bengkulu menyumbang sebesar

The growth rate of Gross Regional Domestic Product at constant prices in 2010 according to business fields in Bengkulu Province in 2021 was 3.24 percent, an increase compared to that of the previous year's growth rate of 0.02 percent. The highest growth rate was in the Sector of Health Services and Social Activities at 10.58 percent, followed by the Sector of Electricity and Gas Procurement at 8.09 percent, and the Sector of Mining and Quarrying at 6.94 percent. Meanwhile, the three sectors with the lowest growth rates were the Sector of Corporate Services at -0.81 percent, the Sector of Real Estate at 0.12 percent, and the Sector of Water Supply, Management of Garbage, Waste and Recycling at 1.24 percent.

Based on the type of expenditure, the Gross Regional Domestic Product at the current prices of Bengkulu Province in 2021 has the largest share in the Household Consumption Expenditure which was 48.15 trillion rupiahs, followed by Gross Fixed Capital Formation which was 32.77 trillion rupiahs, and Government Consumption Expenditure which was 14.77 trillion rupiahs. Meanwhile, the import value in 2021 was 46.24 trillion rupiahs, larger than the export value of 24.93 trillion rupiahs. Thus, the Inter-Regional Net Export of Bengkulu Province in 2021 was 21.31 trillion rupiahs.

Based on the regional division, Bengkulu Municipality contributed as

31,38 persen terhadap total PDRB Provinsi Bengkulu dengan nominal 24,97 triliun rupiah, diikuti oleh Kabupaten Rejang Lebong sebesar 10,09 triliun rupiah atau 12,68 persen, dan kabupaten Bengkulu Utara sebesar 9,85 triliun rupiah atau 12,38 persen. Sementara tiga daerah dengan PDRB 2021 terkecil yaitu Kabupaten Lebong sebesar 3,63 triliun rupiah atau 4,56 persen, Kabupaten Kaur sebesar 3,90 triliun rupiah atau 4,90 persen, dan Kabupaten Kepahiang sebesar 4,75 triliun rupiah atau 5,97 persen.

Dilihat dari laju pertumbuhannya, tiga daerah dengan laju pertumbuhan tertinggi yaitu Kabupaten Bengkulu Utara yaitu sebesar 4,01 persen, Kota Bengkulu sebesar 3,47 persen, dan Kabupaten Bengkulu Selatan sebesar 3,25 persen. Sementara tiga daerah dengan laju pertumbuhan terendah yaitu Kabupaten Seluma sebesar 2,18 persen, Kabupaten Bengkulu Tengah sebesar 2,29 persen, dan Kabupaten Kaur sebesar 3,08 persen.

Produk Domestik Regional Bruto per Kapita Atas Dasar Harga Berlaku tertinggi pada Kota Bengkulu yaitu sebesar 65,97 juta rupiah, diikuti oleh Kabupaten Bengkulu Tengah sebesar 46,28 juta rupiah, dan Kabupaten Bengkulu Selatan sebesar 36,87 juta rupiah. Sementara tiga daerah terendah yaitu Kabupaten Seluma sebesar 24,01 juta rupiah, Kabupaten Mukomuko sebesar 29,31 juta rupiah, dan kabupaten Kaur sebesar 30,49 juta rupiah.

much as 31.38 percent to the total GRDP of Bengkulu Province with a nominal value of 24.97 trillion rupiahs, followed by Rejang Lebong Regency at 10.09 trillion rupiahs or 12.68 percent of share, and Bengkulu Utara Regency at 9.85 trillion rupiahs or 12.38 percent of share. Meanwhile, the three regions with the smallest GRDP in the year 2021 were Lebong Regency at 3.63 trillion rupiahs or 4.56 percent of share, Kaur Regency at 3.90 trillion rupiahs or 4.90 percent of share, and Kepahiang Regency at 4.75 trillion rupiahs or 5.97 percent of share.

As determined on the growth rate, the three regions with the highest growth rate were Bengkulu Utara Regency at 4.01 percent, Bengkulu Municipality at 3.47 percent, and Bengkulu Selatan Regency at 3.25 percent. Meanwhile, the three regions with the lowest growth rate were Seluma Regency at 2.18 percent, Bengkulu Tengah Regency at 2.29 percent, and Kaur Regency at 3.08 percent.

The largest Gross Regional Domestic Product per Capita at Current Prices was in Bengkulu Municipality at 65.97 million rupiahs, followed by Bengkulu Tengah Regency at 46.28 million rupiahs, and Bengkulu Selatan Regency at 36.87 million rupiahs. Meanwhile, the three regions with the smallest GRDP per Capita were Seluma Regency at 24.01 million rupiahs, Mukomuko Regency at 29.31 million rupiahs, and Kaur Regency at 30.49 million rupiahs.

Tiga daerah dengan laju pertumbuhan Produk Domestik Regional Bruto per Kapita Atas Dasar Harga Konstan 2010 terbesar yaitu Kabupaten Bengkulu Utara yaitu sebesar 2,79 persen, Kabupaten Lebong sebesar 2,59 persen, dan Kabupaten Rejang Lebong sebesar 2,20 persen. Sementara tiga terendah yaitu Kabupaten Seluma sebesar 0,59 persen, Kabupaten Bengkulu Tengah sebesar 0,79 persen, dan Kabupaten Mukomuko sebesar 1,31 persen.

The three regions with the highest growth rate of Gross Regional Domestic Product per Capita at Constant Prices in 2010 were Bengkulu Utara Regency at 2.79 percent, Lebong Regency at 2.59 percent, and Rejang Lebong Regency at 2.20 percent. While the three regions with the lowest were Seluma Regency at 0.59 percent, Bengkulu Tengah Regency at 0.79 percent, and Mukomuko Regency at 1.31 percent.

Gambar 13.1
Figures

Produk Domestik Regional Bruto Atas Dasar Harga Berlaku Menurut Kabupaten/Kota di Provinsi Bengkulu (Miliar rupiah), 2021
Gross Regional Domestic Product at Current Market Prices by Regency/Municipality in Bengkulu Province (Billions rupiahs), 2021

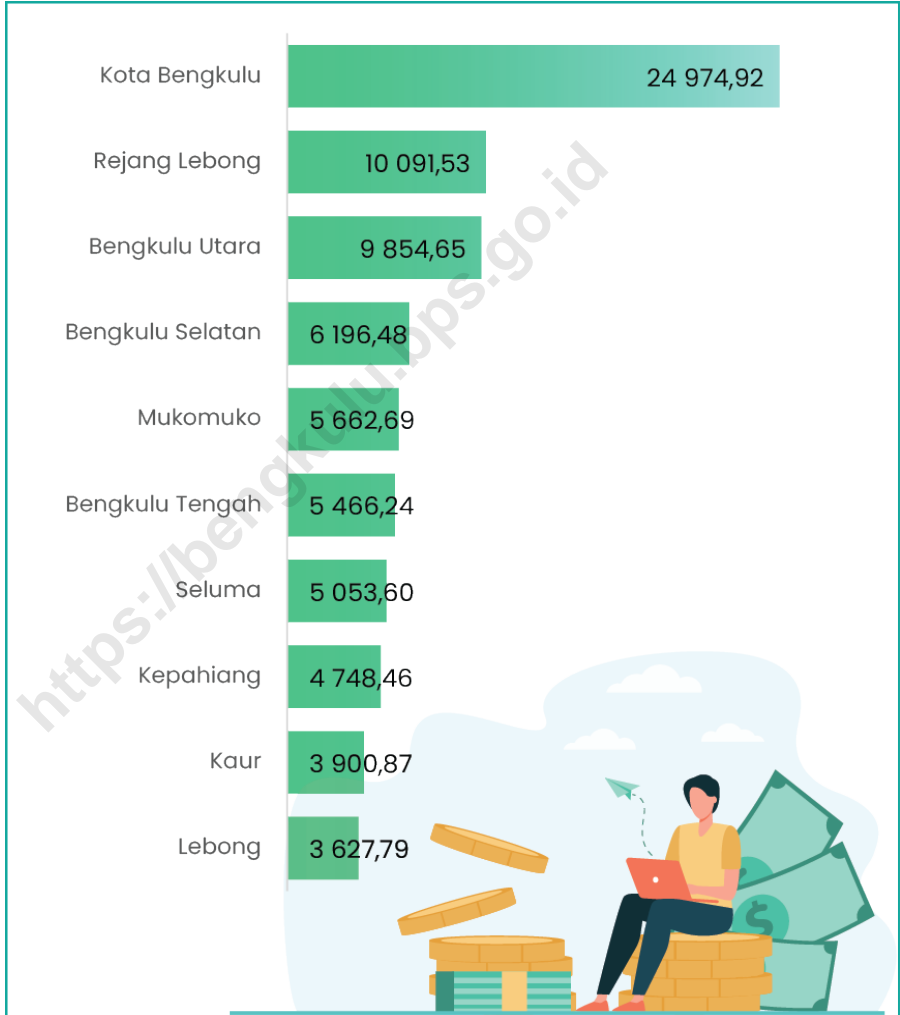

Catatan/Note: -

Sumber/Source: BPS, berbagai sensus, survei dan sumber lain/BPS-Statistics Indonesia, various census, survey, and other sources

Gambar 13.2 **Laju Pertumbuhan Produk Domestik Regional Bruto Atas Dasar Harga Konstan 2010 Menurut Kabupaten/Kota di Provinsi Bengkulu (persen), 2021**
Figures 13.2 **Growth Rate of Gross Regional Domestic Product at 2010 Constant Market Prices by Regency/Municipality in Bengkulu Province (percent), 2021**

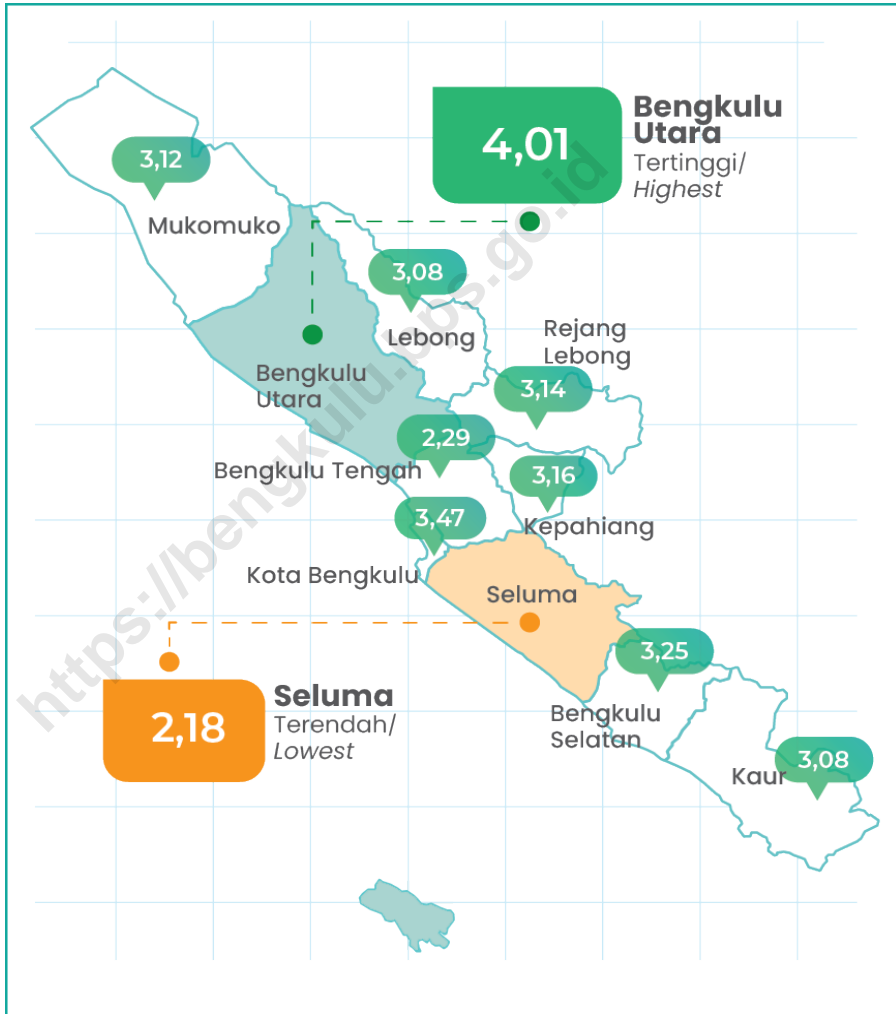

Catatan/Note: -

Sumber/Source: BPS, berbagai sensus, survei dan sumber lain/BPS-Statistics Indonesia, various census, survey, and other sources

13.1 PRODUK DOMESTIK REGIONAL BRUTO PROVINSI PROVINCIAL GROSS REGIONAL DOMESTIC PRODUCT

Tabel 13.1.1 **Produk Domestik Regional Bruto Atas Dasar Harga Berlaku Menurut Lapangan Usaha (miliar rupiah), 2017–2021**
Gross Regional Domestic Product at Current Market Prices by Industry (billion rupiahs), 2017–2021

Lapangan Usaha/Industry		2017	2018	2019	2020 ^x	2021 ^{xx}
(1)		(2)	(3)	(4)	(5)	(6)
A	Pertanian, Kehutanan, dan Perikanan/ <i>Agriculture, Forestry, and Fishing</i>	17 729,63	19 029,34	20 314,89	20 782,22	22 445,16
1	Pertanian, Peternakan, Perburuan, dan Jasa Pertanian/ <i>Agriculture, Livestock, Hunting, and Agriculture Services</i>	13 281,58	14 256,79	15 151,47	15 504,44	16 636,09
a.	Tanaman Pangan/ <i>Food Crops</i>	5 611,42	6 040,07	6 365,84	6 330,19	6 249,30
b.	Tanaman Hortikultura/ <i>Horticultural Crops</i>	2 269,83	2 443,21	2 588,74	2 638,95	2 807,64
c.	Tanaman Perkebunan/ <i>Plantation Crops</i>	2 525,77	2 679,21	2 823,69	3 046,00	3 863,92
d.	Peternakan/ <i>Livestock</i>	2 502,21	2 681,81	2 928,19	3 036,81	3 213,01
e.	Jasa Pertanian dan Perburuan/ <i>Agriculture Services and Hunting</i>	372,35	412,50	445,00	452,49	502,22
2	Kehutanan dan Penebangan Kayu/ <i>Forestry and Logging</i>	353,37	359,89	370,27	368,74	363,20
3	Perikanan/ <i>Fishing</i>	4 094,69	4 412,66	4 793,15	4 909,04	5 445,86
B	Pertambangan dan Penggalian/ <i>Mining and Quarrying</i>	2 156,62	2 286,84	2 410,38	2 392,82	4 044,98
1	Pertambangan Minyak, Gas, dan Panas Bumi/ <i>Crude Petroleum, Natural Gas, and Geothermal</i>	–	–	–	–	–

Lanjutan Tabel/*Continued Table* 13.1.1

Lapangan Usaha/Industry	2017	2018	2019	2020^x	2021^{xx}
(1)	(2)	(3)	(4)	(5)	(6)
2 Pertambangan Batubara dan Lignit/ <i>Coal and Lignite Mining</i>	899,66	933,35	960,05	930,52	2 542,87
3 Pertambangan Bijih Logam/ <i>Iron Ore Mining</i>	20,93	21,76	22,31	22,61	25,13
4 Pertambangan dan Penggalian Lainnya/ <i>Other Mining and Quarrying</i>	1 236,03	1 331,73	1 428,01	1 439,69	1 476,98
C Industri Pengolahan/<i>Manufacturing</i>	3 736,67	4 030,51	4 296,77	4 385,81	4 628,45
1 Industri Batubara dan Pengilangan Migas/ <i>Manufacture of Coal and Refined Petroleum Products</i>	–	–	–	–	–
2 Industri Makanan dan Minuman/ <i>Manufacture of Food Products and Beverages</i>	3 320,64	3 580,51	3 817,27	3 910,44	4 116,69
3 Industri Pengolahan Tembakau/ <i>Manufacture of Tobacco Products</i>	–	–	–	–	–
4 Industri Tekstil dan Pakaian Jadi/ <i>Manufacture of Textiles and Wearing Apparel</i>	1,74	1,84	1,92	1,98	2,04
5 Industri Kulit, Barang dari Kulit, dan Alas Kaki/ <i>Manufacture of Leather and Related Products, and Footwear</i>	0,55	0,58	0,60	0,61	0,61

Lanjutan Tabel/*Continued Table* 13.1.1

Lapangan Usaha/ <i>Industry</i>	2017	2018	2019	2020 ^x	2021 ^{xx}
(1)	(2)	(3)	(4)	(5)	(6)
6 Industri Kayu, Barang dari Kayu dan Gabus; dan Barang Anyaman dari Bambu, Rotan, dan Sejenisnya/ <i>Manufacture of Wood and Products of Wood and Cork; and Articles of Straw and Plaiting Materials</i>	2,27	2,36	2,48	2,48	2,48
7 Industri Kertas dan Barang dari Kertas; Percetakan dan Reproduksi Media Rekaman/ <i>Manufacture of Paper and Paper Products; Printing and Reproduction of Recorded Media</i>	3,45	3,63	3,90	3,92	4,12
8 Industri Kimia, Farmasi, dan Obat Tradisional/ <i>Manufacture of Chemicals, Pharmaceuticals, and Botanical Products</i>	0,42	0,44	0,47	0,47	0,51
9 Industri Karet; Barang dari Karet dan Plastik/ <i>Manufacture of Rubber; Rubber Products and Plastics Products</i>	262,55	287,84	306,52	297,64	327,53
10 Industri Barang Galian bukan Logam/ <i>Manufacture of Other Non-Metallic Mineral Products</i>	2,00	2,12	2,28	2,40	2,49

Lanjutan Tabel/Continued Table 13.1.1

Lapangan Usaha/Industry		2017	2018	2019	2020 ^x	2021 ^{xx}
(1)		(2)	(3)	(4)	(5)	(6)
11	Industri Logam Dasar/ <i>Manufacture of Basic Metals</i>	0,21	0,22	0,23	0,23	0,24
12	Industri Barang Logam; Komputer, Barang Elektronik, Optik; dan Peralatan Listrik/ <i>Manufacture of Fabricated Metal Products; Electronic, Computer, and Optical Products; and Electrical Equipment</i>	115,21	121,34	128,89	131,95	138,40
13	Industri Mesin dan Perlengkapan/ <i>Manufacture of Machinery and Equipment</i>	–	–	–	–	–
14	Industri Alat Angkutan/ <i>Manufacture of Transport Equipment</i>	0,32	0,33	0,35	0,35	0,35
15	Industri Furnitur/ <i>Manufacture of Furniture</i>	23,64	25,36	27,56	29,06	28,59
16	Industri Pengolahan Lainnya; Jasa Reparasi dan Pemasangan Mesin dan Peralatan/ <i>Other Manufacturing; Repair and Installation of Machinery and Equipment</i>	3,68	3,94	4,29	4,29	4,40
D	Pengadaan Listrik dan Gas/ <i>Electricity and Gas</i>	53,39	61,89	69,45	78,70	85,99
1	Ketenagalistrikan/ <i>Electricity</i>	52,55	60,94	68,40	77,64	84,90

Lanjutan Tabel/*Continued Table* 13.1.1

Lapangan Usaha/Industry	2017	2018	2019	2020^x	2021^{xx}
(1)	(2)	(3)	(4)	(5)	(6)
2 Pengadaan Gas dan Produksi Es/ <i>Manufacture of Gas and Production of Ice</i>	0,84	0,95	1,05	1,06	1,09
E Pengadaan Air; Pengelolaan Sampah, Limbah, dan Daur Ulang/ <i>Water Supply; Sewerage, Waste Management, and Remediation Activities</i>	118,05	130,54	141,06	145,73	149,56
F Konstruksi/ <i>Construction</i>	3 043,16	3 408,72	3 808,24	3 869,51	4 103,84
G Perdagangan Besar dan Eceran; Reparasi Mobil dan Sepeda Motor/ <i>Wholesale and Retail Trade; Repair of Motor Vehicles and Motorcycles</i>	8 691,21	9 851,04	10 877,43	10 592,33	11 457,52
1 Perdagangan Mobil, Sepeda Motor dan Reparasinya/ <i>Wholesale and Retail Trade and Repair of Motor Vehicles and Motorcycles</i>	2 015,63	2 186,15	2 322,65	2 306,23	2 782,56
2 Perdagangan Besar dan Eceran, Bukan Mobil dan Sepeda Motor/ <i>Wholesale and Retail Trade Except of Motor Vehicles and Motorcycles</i>	6 675,58	7 664,89	8 554,77	8 286,10	8 674,96
H Transportasi dan Pergudangan/ <i>Transportation and Storage</i>	4 868,96	5 413,79	6 048,92	6 031,09	6 303,42
1 Angkutan Rel/ <i>Railways Transport</i>	–	–	–	–	–

Lanjutan Tabel/*Continued Table* 13.1.1

Lapangan Usaha/ <i>Industry</i>		2017	2018	2019	2020 ^x	2021 ^{xx}
(1)	(2)	(3)	(4)	(5)	(6)	
2	Angkutan Darat/ <i>Land Transport</i>	2 698,05	2 968,80	3 352,51	3 588,42	3 883,19
3	Angkutan Laut/ <i>Sea Transport</i>	617,21	648,82	686,75	708,29	763,01
4	Angkutan Sungai, Danau, dan Penyeberangan/ <i>River, Lake, and Ferry Transport</i>	52,93	55,44	57,89	59,07	60,91
5	Angkutan Udara/ <i>Air Transport</i>	1 405,69	1 633,53	1 831,64	1 543,99	1 455,17
6	Pergudangan dan Jasa Penunjang Angkutan; Pos dan Kurir/ <i>Warehousing and Support Services for Transportation; Postal and Courier</i>	95,08	107,21	120,12	131,32	141,14
I	Penyediaan Akomodasi dan Makan Minum/ <i>Accommodation and Food Service Activities</i>	1 018,52	1 147,01	1 314,13	1 331,70	1 377,35
1	Penyediaan Akomodasi/ <i>Accommodation</i>	60,80	68,83	78,72	77,57	82,45
2	Penyediaan Makan Minum/ <i>Food and Beverage Service Activities</i>	957,72	1 078,18	1 235,40	1 254,13	1 294,90
J	Informasi dan Komunikasi/ <i>Information and Communication</i>	2 158,53	2 393,24	2 647,48	2 784,29	3 000,65
K	Jasa Keuangan dan Asuransi/ <i>Financial and Insurance Activities</i>	2 031,40	2 101,39	2 144,25	2 464,65	2 763,78
1	Jasa Perantara Keuangan/ <i>Financial Intermediary Services</i>	1 616,60	1 652,82	1 661,17	1 966,64	2 244,46

Lanjutan Tabel/*Continued Table* 13.1.1

Lapangan Usaha/ <i>Industry</i>		2017	2018	2019	2020 ^x	2021 ^{xx}
(1)		(2)	(3)	(4)	(5)	(6)
2	Asuransi dan Dana Pensiun/ <i>Insurance and Pension Fund</i>	11,26	11,85	12,45	12,83	14,60
3	Jasa Keuangan Lainnya/ <i>Other Financial Services</i>	402,40	435,48	469,28	483,78	503,25
4	Jasa Penunjang Keuangan/ <i>Financial Supporting Service</i>	1,14	1,24	1,35	1,40	1,48
L	Real Estat/ <i>Real Estate Activities</i>	2 385,74	2 564,28	2 752,22	2 797,39	2 842,81
M,N	Jasa Perusahaan/ <i>Business Activities</i>	1 342,91	1 483,28	1 631,04	1 600,21	1 665,78
O	Administrasi Pemerintahan, Pertahanan, dan Jaminan Sosial Wajib/ <i>Public Administration and Defence; Compulsory Social Security</i>	5 961,54	6 648,90	7 241,28	7 429,98	7 660,69
P	Jasa Pendidikan/ <i>Education</i>	3 866,06	4 153,35	4 472,34	4 578,90	4 776,65
Q	Jasa Kesehatan dan Kegiatan Sosial/ <i>Human Health and Social Work Activities</i>	1 002,87	1 138,30	1 294,76	1 403,21	1 589,77
R,S,T,U	Jasa Lainnya/ <i>Other Services Activities</i>	492,40	560,58	633,62	636,74	679,92
Produk Domestik Regional Bruto Gross Regional Domestic Product		60 657,68	66 402,99	72 098,24	73 305,27	79 576,33

Catatan/*Note*: -Sumber/*Source*: BPS, berbagai sensus, survei dan sumber lain/*BPS-Statistics Indonesia, various census, survey, and other sources*

Tabel
Table 13.1.2

**Produk Domestik Regional Bruto Atas Dasar Harga
Konstan 2010 Menurut Lapangan Usaha (miliar rupiah),
2017–2021**
**Gross Regional Domestic Product at 2010 Constant Market
Prices by Industry (billion rupiahs), 2017–2021**

Lapangan Usaha/Industry		2017	2018	2019	2020 ^x	2021 ^{xx}
(1)		(2)	(3)	(4)	(5)	(6)
A	Pertanian, Kehutanan, dan Perikanan/ <i>Agriculture, Forestry, and Fishing</i>	11 929,47	12 309,49	12 747,26	12 795,99	13 109,72
1	Pertanian, Peternakan, Perburuan, dan Jasa Pertanian/ <i>Agriculture, Livestock, Hunting, and Agriculture Services</i>	8 910,08	9 197,35	9 484,81	9 531,34	9 725,96
a.	Tanaman Pangan/ <i>Food Crops</i>	3 485,49	3 595,77	3 669,76	3 632,23	3 611,09
b.	Tanaman Hortikultura/ <i>Horticultural Crops</i>	1 495,30	1 547,70	1 595,67	1 606,60	1 645,45
c.	Tanaman Perkebunan/ <i>Plantation Crops</i>	1 974,04	2 036,92	2 111,63	2 149,33	2 274,17
d.	Peternakan/ <i>Livestock</i>	1 701,42	1 746,71	1 824,58	1 858,86	1 904,68
e.	Jasa Pertanian dan Perburuan/ <i>Agriculture Services and Hunting</i>	253,84	270,26	283,17	284,32	290,57
2	Kehutanan dan Penebangan Kayu/ <i>Forestry and Logging</i>	257,53	253,50	252,24	247,74	242,51
3	Perikanan/ <i>Fishing</i>	2 761,86	2 858,64	3 010,21	3 016,91	3 141,25
B	Pertambangan dan Penggalian/ <i>Mining and Quarrying</i>	1 482,77	1 523,47	1 561,67	1 535,08	1 641,59
1	Pertambangan Minyak, Gas, dan Panas Bumi/ <i>Crude Petroleum, Natural Gas, and Geothermal</i>	–	–	–	–	–
2	Pertambangan Batubara dan Lignit/ <i>Coal and Lignite Mining</i>	600,78	608,48	613,85	592,71	688,06

Lanjutan Tabel/*Continued Table* 13.1.2

Lapangan Usaha/Industry		2017	2018	2019	2020^x	2021^{xx}
(1)		(2)	(3)	(4)	(5)	(6)
3	Pertambangan Bijih Logam/ <i>Iron Ore Mining</i>	18,59	18,64	18,61	18,02	17,66
4	Pertambangan dan Penggalian Lainnya/ <i>Other Mining and Quarrying</i>	863,40	896,34	929,21	924,35	935,86
C	Industri Pengolahan/ <i>Manufacturing</i>	2 625,19	2 718,55	2 781,32	2 713,44	2 777,63
1	Industri Batubara dan Pengilangan Migas/ <i>Manufacture of Coal and Refined Petroleum Products</i>	–	–	–	–	–
2	Industri Makanan dan Minuman/ <i>Manufacture of Food Products and Beverages</i>	2 327,07	2 408,88	2 463,12	2 399,72	2 456,68
3	Industri Pengolahan Tembakau/ <i>Manufacture of Tobacco Products</i>	–	–	–	–	–
4	Industri Tekstil dan Pakaian Jadi/ <i>Manufacture of Textiles and Wearing Apparel</i>	1,25	1,27	1,30	1,31	1,34
5	Industri Kulit, Barang dari Kulit, dan Alas Kaki/ <i>Manufacture of Leather and Related Products, and Footwear</i>	–	–	0,38	0,39	0,38
6	Industri Kayu, Barang dari Kayu dan Gabus; dan Barang Anyaman dari Bambu, Rotan, dan Sejenisnya/ <i>Manufacture of Wood and Products of Wood and Cork; and Articles of Straw and Plaiting Materials</i>	1,64	1,64	1,69	1,69	1,67

Lanjutan Tabel/*Continued Table* 13.1.2

Lapangan Usaha/Industry	2017	2018	2019	2020^x	2021^{xx}
(1)	(2)	(3)	(4)	(5)	(6)
7 Industri Kertas dan Barang dari Kertas; Percetakan dan Reproduksi Media Rekaman/ <i>Manufacture of Paper and Paper Products; Printing and Reproduction of Recorded Media</i>	2,52	2,60	2,73	2,70	2,72
8 Industri Kimia, Farmasi, dan Obat Tradisional/ <i>Manufacture of Chemicals, Pharmaceuticals, and Botanical Products</i>	–	–	0,31	0,31	0,32
9 Industri Karet; Barang dari Karet dan Plastik/ <i>Manufacture of Rubber; Rubber Products and Plastics Products</i>	188,94	199,17	205,04	199,47	205,84
10 Industri Barang Galian bukan Logam/ <i>Manufacture of Other Non-Metallic Mineral Products</i>	1,40	1,43	1,48	1,51	1,52
11 Industri Logam Dasar/ <i>Manufacture of Basic Metals</i>	–	–	0,15	0,15	0,15
12 Industri Barang Logam; Komputer, Barang Elektronik, Optik; dan Peralatan Listrik/ <i>Manufacture of Fabricated Metal Products; Electronic, Computer, and Optical Products; and Electrical Equipment</i>	81,62	82,34	83,93	84,48	85,71

Lanjutan Tabel/*Continued Table* 13.1.2

Lapangan Usaha/Industry	2017	2018	2019	2020^x	2021^{xx}
(1)	(2)	(3)	(4)	(5)	(6)
13 Industri Mesin dan Perlengkapan/ <i>Manufacture of Machinery and Equipment</i>	–	–	–	–	–
14 Industri Alat Angkutan/ <i>Manufacture of Transport Equipment</i>	–	–	0,23	0,22	0,22
15 Industri Furnitur/ <i>Manufacture of Furniture</i>	17,02	17,38	18,01	18,60	18,13
16 Industri Pengolahan Lainnya; Jasa Reparasi dan Pemasangan Mesin dan Peralatan/ <i>Other Manufacturing; Repair and Installation of Machinery and Equipment</i>	2,69	2,79	2,95	2,90	2,95
D Pengadaan Listrik dan Gas/ <i>Electricity and Gas</i>	38,71	41,68	43,88	49,16	53,14
1 Ketenagalistrikan/ <i>Electricity</i>	38,12	41,05	43,22	48,50	52,47
2 Pengadaan Gas dan Produksi Es/ <i>Manufacture of Gas and Production of Ice</i>	–	–	0,66	0,66	0,67
E Pengadaan Air; Pengelolaan Sampah, Limbah, dan Daur Ulang/ <i>Water Supply; Sewerage, Waste Management, and Remediation Activities</i>	91,93	96,17	99,85	100,69	101,94
F Konstruksi/ <i>Construction</i>	1 889,59	2 026,35	2 181,51	2 189,12	2 227,93
G Perdagangan Besar dan Eceran; Reparasi Mobil dan Sepeda Motor/ <i>Wholesale and Retail Trade; Repair of Motor Vehicles and Motorcycles</i>	6 494,98	7 002,12	7 479,22	7 189,34	7 567,45

Lanjutan Tabel/*Continued Table* 13.1.2

Lapangan Usaha/Industry		2017	2018	2019	2020^x	2021^{xx}
(1)		(2)	(3)	(4)	(5)	(6)
1	Perdagangan Mobil, Sepeda Motor dan Reparasinya/ <i>Wholesale and Retail Trade and Repair of Motor Vehicles and Motorcycles</i>	1 387,86	1 444,63	1 481,44	1 429,83	1 643,44
2	Perdagangan Besar dan Eceran, Bukan Mobil dan Sepeda Motor/ <i>Wholesale and Retail Trade Except of Motor Vehicles and Motorcycles</i>	5 107,12	5 557,49	5 997,78	5 759,51	5 924,00
H	Transportasi dan Pergudangan/ <i>Transportation and Storage</i>	3 321,38	3 524,72	3 780,15	3 671,99	3 738,80
1	Angkutan Rel/ <i>Railways Transport</i>	—	—	—	—	—
2	Angkutan Darat/ <i>Land Transport</i>	2 062,64	2 188,16	2 381,94	2 428,25	2 535,96
3	Angkutan Laut/ <i>Sea Transport</i>	432,00	439,38	446,35	443,15	464,00
4	Angkutan Sungai, Danau, dan Penyeberangan/ <i>River, Lake, and Ferry Transport</i>	35,03	35,38	35,74	34,95	34,30
5	Angkutan Udara/ <i>Air Transport</i>	724,77	788,81	836,78	684,55	621,99
6	Pergudangan dan Jasa Penunjang Angkutan; Pos dan Kurir/ <i>Warehousing and Support Services for Transportation; Postal and Courier</i>	66,94	72,99	79,34	81,09	82,55

Lanjutan Tabel/*Continued Table* 13.1.2

Lapangan Usaha/Industry		2017	2018	2019	2020^x	2021^{xx}
(1)		(2)	(3)	(4)	(5)	(6)
I	Penyediaan Akomodasi dan Makan Minum/ <i>Accommodation and Food Service Activities</i>	683,98	738,54	813,11	804,65	816,22
1	Penyediaan Akomodasi/ <i>Accommodation</i>	38,11	41,05	44,84	43,68	44,99
2	Penyediaan Makan Minum/ <i>Food and Beverage Service Activities</i>	645,87	697,49	768,27	760,97	771,23
J	Informasi dan Komunikasi/ <i>Information and Communication</i>	1 878,03	2 018,28	2 169,50	2 250,40	2 393,52
K	Jasa Keuangan dan Asuransi/ <i>Financial and Insurance Activities</i>	1 400,38	1 397,11	1 393,66	1 609,65	1 720,79
1	Jasa Perantara Keuangan/ <i>Financial Intermediary Services</i>	1 122,50	1 109,24	1 096,18	1 305,97	1 407,38
2	Asuransi dan Dana Pensiun/ <i>Insurance and Pension Fund</i>	8,36	8,51	8,70	8,81	9,04
3	Jasa Keuangan Lainnya/ <i>Other Financial Services</i>	268,76	278,56	287,95	294,02	303,50
4	Jasa Penunjang Keuangan/ <i>Financial Supporting Service</i>	–	–	0,83	0,85	0,87
L	Real Estat/ <i>Real Estate Activities</i>	1 890,94	1 964,35	2 045,69	2 065,76	2 068,23
M,N	Jasa Perusahaan/ <i>Business Activities</i>	953,23	1 003,27	1 053,76	1 023,70	1 015,44
O	Administrasi Pemerintahan, Pertahanan, dan Jaminan Sosial Wajib/ <i>Public Administration and Defence; Compulsory Social Security</i>	3 698,45	3 929,76	4 123,34	4 187,38	4 288,56
P	Jasa Pendidikan/ <i>Education</i>	2 678,72	2 774,17	2 882,25	2 916,99	2 988,39

Lanjutan Tabel/*Continued Table* 13.1.2

Lapangan Usaha/Industry	2017	2018	2019	2020^x	2021^{xx}
(1)	(2)	(3)	(4)	(5)	(6)
Q Jasa Kesehatan dan Kegiatan Sosial/ <i>Human Health and Social Work Activities</i>	682,23	736,99	801,30	849,04	938,86
R,S,T,U Jasa Lainnya/ <i>Other Services Activities</i>	333,56	359,07	387,98	386,05	391,48
Produk Domestik Regional Bruto Gross Regional Domestic Product	42 073,52	44 164,11	46 345,45	46 338,43	47 839,68

Catatan/Note: -

Sumber/Source: BPS, berbagai sensus, survei dan sumber lain/*BPS-Statistics Indonesia, various census, survey, and other sources*

Tabel
Table 13.1.3

Distribusi Persentase Produk Domestik Regional Bruto Atas Dasar Harga Berlaku Menurut Lapangan Usaha, 2017–2021
Percentage Distribution of Gross Regional Domestic Product at Current Market Prices by Industry, 2017–2021

Lapangan Usaha/Industry		2017	2018	2019	2020 ^x	2021 ^{xx}
(1)		(2)	(3)	(4)	(5)	(6)
A	Pertanian, Kehutanan, dan Perikanan/ <i>Agriculture, Forestry, and Fishing</i>	29,23	28,66	28,18	28,35	28,21
1	Pertanian, Peternakan, Perburuan, dan Jasa Pertanian/ <i>Agriculture, Livestock, Hunting, and Agriculture Services</i>	21,90	21,47	21,02	21,15	20,91
a.	Tanaman Pangan/ <i>Food Crops</i>	9,25	9,10	8,83	8,64	7,85
b.	Tanaman Hortikultura/ <i>Horticultural Crops</i>	3,74	3,68	3,59	3,60	3,53
c.	Tanaman Perkebunan/ <i>Plantation Crops</i>	4,16	4,03	3,92	4,16	4,86
d.	Peternakan/ <i>Livestock</i>	4,13	4,04	4,06	4,14	4,04
e.	Jasa Pertanian dan Perburuan/ <i>Agriculture Services and Hunting</i>	0,61	0,62	0,62	0,62	0,63
2	Kehutanan dan Penebangan Kayu/ <i>Forestry and Logging</i>	0,58	0,54	0,51	0,50	0,46
3	Perikanan/ <i>Fishing</i>	6,75	6,65	6,65	6,70	6,84
B	Pertambangan dan Penggalian/ <i>Mining and Quarrying</i>	3,56	3,44	3,34	3,26	5,08
1	Pertambangan Minyak, Gas, dan Panas Bumi/ <i>Crude Petroleum, Natural Gas, and Geothermal</i>
2	Pertambangan Batubara dan Lignit/ <i>Coal and Lignite Mining</i>	1,48	1,41	1,33	1,27	3,20

Lanjutan Tabel/*Continued Table* 13.1.3

Lapangan Usaha/ <i>Industry</i>		2017	2018	2019	2020 ^x	2021 ^{xx}
(1)		(2)	(3)	(4)	(5)	(6)
3	Pertambangan Bijih Logam/ <i>Iron Ore Mining</i>	0,03	0,03	0,03	0,03	0,03
4	Pertambangan dan Penggalian Lainnya/ <i>Other Mining and Quarrying</i>	2,04	2,01	1,98	1,96	1,86
C	Industri Pengolahan/ <i>Manufacturing</i>	6,16	6,07	5,96	5,98	5,82
1	Industri Batubara dan Pengilangan Migas/ <i>Manufacture of Coal and Refined Petroleum Products</i>
2	Industri Makanan dan Minuman/ <i>Manufacture of Food Products and Beverages</i>	5,47	5,39	5,29	5,33	5,17
3	Industri Pengolahan Tembakau/ <i>Manufacture of Tobacco Products</i>
4	Industri Tekstil dan Pakaian Jadi/ <i>Manufacture of Textiles and Wearing Apparel</i>	–	–	0,00	0,00	0,00
5	Industri Kulit, Barang dari Kulit, dan Alas Kaki/ <i>Manufacture of Leather and Related Products, and Footwear</i>	–	–	0,00	0,00	0,00
6	Industri Kayu, Barang dari Kayu dan Gabus; dan Barang Anyaman dari Bambu, Rotan, dan Sejenisnya/ <i>Manufacture of Wood and Products of Wood and Cork; and Articles of Straw and Plaiting Materials</i>	–	–	0,00	0,00	0,00

Lanjutan Tabel/*Continued Table* 13.1.3

Lapangan Usaha/Industry		2017	2018	2019	2020^x	2021^{xx}
(1)		(2)	(3)	(4)	(5)	(6)
7	Industri Kertas dan Barang dari Kertas; Percetakan dan Reproduksi Media Rekaman/ <i>Manufacture of Paper and Paper Products; Printing and Reproduction of Recorded Media</i>	0,01	0,01	0,01	0,01	0,01
8	Industri Kimia, Farmasi, dan Obat Tradisional/ <i>Manufacture of Chemicals, Pharmaceuticals, and Botanical Products</i>	–	–	0,00	0,00	0,00
9	Industri Karet; Barang dari Karet dan Plastik/ <i>Manufacture of Rubber; Rubber Products and Plastics Products</i>	0,43	0,43	0,43	0,41	0,41
10	Industri Barang Galian bukan Logam/ <i>Manufacture of Other Non-Metallic Mineral Products</i>	–	–	0,00	0,00	0,00
11	Industri Logam Dasar/ <i>Manufacture of Basic Metals</i>	–	–	0,00	0,00	0,00
12	Industri Barang Logam; Komputer, Barang Elektronik, Optik; dan Peralatan Listrik/ <i>Manufacture of Fabricated Metal Products; Electronic, Computer, and Optical Products; and Electrical Equipment</i>	0,19	0,18	0,18	0,18	0,17

Lanjutan Tabel/Continued Table 13.1.3

Lapangan Usaha/Industry		2017	2018	2019	2020 ^x	2021 ^{xx}
(1)		(2)	(3)	(4)	(5)	(6)
13	Industri Mesin dan Perlengkapan/ <i>Manufacture of Machinery and Equipment</i>
14	Industri Alat Angkutan/ <i>Manufacture of Transport Equipment</i>	–	–	0,00	0,00	0,00
15	Industri Furnitur/ <i>Manufacture of Furniture</i>	0,04	0,04	0,04	0,04	0,04
16	Industri Pengolahan Lainnya; Jasa Reparasi dan Pemasangan Mesin dan Peralatan/ <i>Other Manufacturing; Repair and Installation of Machinery and Equipment</i>	0,01	0,01	0,01	0,01	0,01
D	Pengadaan Listrik dan Gas/ <i>Electricity and Gas</i>	0,09	0,09	0,10	0,11	0,11
1	Ketenagalistrikan/ <i>Electricity</i>	0,09	0,09	0,09	0,11	0,11
2	Pengadaan Gas dan Produksi Es/ <i>Manufacture of Gas and Production of Ice</i>	–	–	0,00	0,00	0,00
E	Pengadaan Air; Pengelolaan Sampah, Limbah, dan Daur Ulang/ <i>Water Supply; Sewerage, Waste Management, and Remediation Activities</i>	0,19	0,20	0,20	0,20	0,19
F	Konstruksi/ <i>Construction</i>	5,02	5,13	5,28	5,28	5,16
G	Perdagangan Besar dan Eceran; Reparasi Mobil dan Sepeda Motor/ <i>Wholesale and Retail Trade; Repair of Motor Vehicles and Motorcycles</i>	14,33	14,84	15,09	14,45	14,40

Lanjutan Tabel/*Continued Table* 13.1.3

Lapangan Usaha/Industry		2017	2018	2019	2020^x	2021^{xx}
(1)		(2)	(3)	(4)	(5)	(6)
1	Perdagangan Mobil, Sepeda Motor dan Reparasinya/ <i>Wholesale and Retail Trade and Repair of Motor Vehicles and Motorcycles</i>	3,32	3,29	3,22	3,15	3,50
2	Perdagangan Besar dan Eceran, Bukan Mobil dan Sepeda Motor/ <i>Wholesale and Retail Trade Except of Motor Vehicles and Motorcycles</i>	11,01	11,54	11,87	11,30	10,90
H	Transportasi dan Pergudangan/ <i>Transportation and Storage</i>	8,03	8,15	8,39	8,23	7,92
1	Angkutan Rel/ <i>Railways Transport</i>
2	Angkutan Darat/ <i>Land Transport</i>	4,45	4,47	4,65	4,90	4,88
3	Angkutan Laut/ <i>Sea Transport</i>	1,02	0,98	0,95	0,97	0,96
4	Angkutan Sungai, Danau, dan Penyeberangan/ <i>River, Lake, and Ferry Transport</i>	0,09	0,08	0,08	0,08	0,08
5	Angkutan Udara/ <i>Air Transport</i>	2,32	2,46	2,54	2,11	1,83
6	Pergudangan dan Jasa Penunjang Angkutan; Pos dan Kurir/ <i>Warehousing and Support Services for Transportation; Postal and Courier</i>	0,16	0,16	0,17	0,18	0,18

Lanjutan Tabel/*Continued Table* 13.1.3

Lapangan Usaha/ <i>Industry</i>		2017	2018	2019	2020 ^x	2021 ^{xx}
(1)		(2)	(3)	(4)	(5)	(6)
I	Penyediaan Akomodasi dan Makan Minum/ <i>Accommodation and Food Service Activities</i>	1,68	1,73	1,82	1,82	1,73
1	Penyediaan Akomodasi/ <i>Accommodation</i>	0,10	0,10	0,11	0,11	0,10
2	Penyediaan Makan Minum/ <i>Food and Beverage Service Activities</i>	1,58	1,62	1,71	1,71	1,63
J	Informasi dan Komunikasi/ <i>Information and Communication</i>	3,56	3,60	3,67	3,80	3,77
K	Jasa Keuangan dan Asuransi/ <i>Financial and Insurance Activities</i>	3,35	3,16	2,97	3,36	3,47
1	Jasa Perantara Keuangan/ <i>Financial Intermediary Services</i>	2,67	2,49	2,30	2,68	2,82
2	Asuransi dan Dana Pensiun/ <i>Insurance and Pension Fund</i>	0,02	0,02	0,02	0,02	0,02
3	Jasa Keuangan Lainnya/ <i>Other Financial Services</i>	0,66	0,66	0,65	0,66	0,63
4	Jasa Penunjang Keuangan/ <i>Financial Supporting Service</i>	–	–	0,00	0,00	0,00
L	Real Estat/ <i>Real Estate Activities</i>	3,93	3,86	3,82	3,82	3,57
M,N	Jasa Perusahaan/ <i>Business Activities</i>	2,21	2,23	2,26	2,18	2,09
O	Administrasi Pemerintahan, Pertahanan, dan Jaminan Sosial Wajib/ <i>Public Administration and Defence; Compulsory Social Security</i>	9,83	10,01	10,04	10,14	9,63
P	Jasa Pendidikan/ <i>Education</i>	6,37	6,25	6,20	6,25	6,00

Lanjutan Tabel/*Continued Table* 13.1.3

Lapangan Usaha/Industry	2017	2018	2019	2020^x	2021^{xx}
(1)	(2)	(3)	(4)	(5)	(6)
Q Jasa Kesehatan dan Kegiatan Sosial/ <i>Human Health and Social Work Activities</i>	1,65	1,71	1,80	1,91	2,00
R,S,T,U Jasa Lainnya/ <i>Other Services Activities</i>	0,81	0,84	0,88	0,87	0,85
Produk Domestik Regional Bruto Gross Regional Domestic Product	100,00	100,00	100,00	100,00	100,00

Catatan/Note: -

Sumber/Source: BPS, berbagai sensus, survei dan sumber lain/*BPS-Statistics Indonesia, various census, survey, and other sources*

Tabel 13.1.4 **Laju Pertumbuhan Produk Domestik Regional Bruto Atas Dasar Harga Konstan 2010 Menurut Lapangan Usaha (persen), 2018–2021**
Table 13.1.4 **Growth Rate of Gross Regional Domestic Product at 2010 Constant Market Prices by Industry (percent), 2018–2021**

Lapangan Usaha/Industry		2018	2019	2020 ^x	2021 ^{xx}
(1)		(2)	(3)	(4)	(5)
A	Pertanian, Kehutanan, dan Perikanan/ <i>Agriculture, Forestry, and Fishing</i>	3,19	3,56	0,38	2,45
1	Pertanian, Peternakan, Perburuan, dan Jasa Pertanian/ <i>Agriculture, Livestock, Hunting, and Agriculture Services</i>	3,22	3,13	0,49	2,04
a.	Tanaman Pangan/ <i>Food Crops</i>	3,16	2,06	-1,02	-0,58
b.	Tanaman Hortikultura/ <i>Horticultural Crops</i>	3,50	3,10	0,68	2,42
c.	Tanaman Perkebunan/ <i>Plantation Crops</i>	3,19	3,67	1,79	5,81
d.	Peternakan/ <i>Livestock</i>	2,66	4,46	1,88	2,46
e.	Jasa Pertanian dan Perburuan/ <i>Agriculture Services and Hunting</i>	6,47	4,78	0,41	2,20
2	Kehutanan dan Penebangan Kayu/ <i>Forestry and Logging</i>	-1,57	-0,49	-1,78	-2,11
3	Perikanan/ <i>Fishing</i>	3,50	5,30	0,22	4,12
B	Pertambangan dan Penggalian/ <i>Mining and Quarrying</i>	2,75	2,51	-1,70	6,94
1	Pertambangan Minyak, Gas, dan Panas Bumi/ <i>Crude Petroleum, Natural Gas, and Geothermal</i>
2	Pertambangan Batubara dan Lignit/ <i>Coal and Lignite Mining</i>	1,28	0,88	-3,44	16,09

Lanjutan Tabel/*Continued Table* 13.1.4

Lapangan Usaha/ <i>Industry</i>		2018	2019	2020 ^x	2021 ^{xx}
(1)		(3)	(4)	(5)	(6)
3	Pertambangan Bijih Logam/ <i>Iron Ore Mining</i>	0,30	-0,19	-3,15	-1,99
4	Pertambangan dan Penggalian Lainnya/ <i>Other Mining and Quarrying</i>	3,82	3,67	-0,52	1,25
C	Industri Pengolahan/ <i>Manufacturing</i>	3,56	2,31	-2,44	2,37
1	Industri Batubara dan Pengilangan Migas/ <i>Manufacture of Coal and Refined Petroleum Products</i>
2	Industri Makanan dan Minuman/ <i>Manufacture of Food Products and Beverages</i>	3,52	2,25	-2,57	2,37
3	Industri Pengolahan Tembakau/ <i>Manufacture of Tobacco Products</i>
4	Industri Tekstil dan Pakaian Jadi/ <i>Manufacture of Textiles and Wearing Apparel</i>	1,11	2,22	1,05	2,02
5	Industri Kulit, Barang dari Kulit, dan Alas Kaki/ <i>Manufacture of Leather and Related Products, and Footwear</i>	0,27	0,94	1,12	-0,76
6	Industri Kayu, Barang dari Kayu dan Gabus; dan Barang Anyaman dari Bambu, Rotan, dan Sejenisnya/ <i>Manufacture of Wood and Products of Wood and Cork; and Articles of Straw and Plaiting Materials</i>	0,39	3,18	0,03	-1,15

Lanjutan Tabel/*Continued Table* 13.1.4

Lapangan Usaha/ <i>Industry</i>		2018	2019	2020 ^x	2021 ^{xx}
(1)		(3)	(4)	(5)	(6)
7	Industri Kertas dan Barang dari Kertas; Percetakan dan Reproduksi Media Rekaman/ <i>Manufacture of Paper and Paper Products; Printing and Reproduction of Recorded Media</i>	3,09	5,09	-0,93	0,60
8	Industri Kimia, Farmasi, dan Obat Tradisional/ <i>Manufacture of Chemicals, Pharmaceuticals, and Botanical Products</i>	0,69	2,65	-2,13	4,67
9	Industri Karet; Barang dari Karet dan Plastik/ <i>Manufacture of Rubber; Rubber Products and Plastics Products</i>	5,41	2,95	-2,72	3,19
10	Industri Barang Galian bukan Logam/ <i>Manufacture of Other Non-Metallic Mineral Products</i>	2,25	3,81	2,06	0,33
11	Industri Logam Dasar/ <i>Manufacture of Basic Metals</i>	1,34	1,67	0,69	1,12
12	Industri Barang Logam; Komputer, Barang Elektronik, Optik; dan Peralatan Listrik/ <i>Manufacture of Fabricated Metal Products; Electronic, Computer, and Optical Products; and Electrical Equipment</i>	0,89	1,93	0,65	1,46

Lanjutan Tabel/*Continued Table* 13.1.4

Lapangan Usaha/Industry		2018	2019	2020^x	2021^{xx}
(1)		(3)	(4)	(5)	(6)
13	Industri Mesin dan Perlengkapan/ <i>Manufacture of Machinery and Equipment</i>
14	Industri Alat Angkutan/ <i>Manufacture of Transport Equipment</i>	1,03	0,97	-1,07	-0,49
15	Industri Furnitur/ <i>Manufacture of Furniture</i>	2,10	3,62	3,27	-2,52
16	Industri Pengolahan Lainnya; Jasa Reparasi dan Pemasangan Mesin dan Peralatan/ <i>Other Manufacturing; Repair and Installation of Machinery and Equipment</i>	3,57	5,63	-1,59	1,68
D	Pengadaan Listrik dan Gas/ <i>Electricity and Gas</i>	7,67	5,28	12,04	8,09
1	Ketenagalistrikan/ <i>Electricity</i>	7,68	5,27	12,23	8,18
2	Pengadaan Gas dan Produksi Es/ <i>Manufacture of Gas and Production of Ice</i>	6,45	5,93	-0,22	1,08
E	Pengadaan Air; Pengelolaan Sampah, Limbah, dan Daur Ulang/ <i>Water Supply; Sewerage, Waste Management, and Remediation Activities</i>	4,62	3,82	0,85	1,24
F	Konstruksi/ <i>Construction</i>	7,24	7,66	0,35	1,77
G	Perdagangan Besar dan Eceran; Reparasi Mobil dan Sepeda Motor/ <i>Wholesale and Retail Trade; Repair of Motor Vehicles and Motorcycles</i>	7,81	6,81	-3,88	5,26

Lanjutan Tabel/*Continued Table* 13.1.4

Lapangan Usaha/ <i>Industry</i>		2018	2019	2020 ^x	2021 ^{xx}
(1)		(3)	(4)	(5)	(6)
1	Perdagangan Mobil, Sepeda Motor dan Reparasinya/ <i>Wholesale and Retail Trade and Repair of Motor Vehicles and Motorcycles</i>	4,09	2,55	-3,48	14,94
2	Perdagangan Besar dan Eceran, Bukan Mobil dan Sepeda Motor/ <i>Wholesale and Retail Trade Except of Motor Vehicles and Motorcycles</i>	8,82	7,92	-3,97	2,86
H	Transportasi dan Pergudangan/ <i>Transportation and Storage</i>	6,12	7,25	-2,86	1,82
1	Angkutan Rel/ <i>Railways Transport</i>
2	Angkutan Darat/ <i>Land Transport</i>	6,09	8,86	1,94	4,44
3	Angkutan Laut/ <i>Sea Transport</i>	1,71	1,59	-0,72	4,71
4	Angkutan Sungai, Danau, dan Penyeberangan/ <i>River, Lake, and Ferry Transport</i>	0,99	1,04	-2,21	-1,86
5	Angkutan Udara/ <i>Air Transport</i>	8,84	6,08	-18,19	-9,14
6	Pergudangan dan Jasa Penunjang Angkutan; Pos dan Kurir/ <i>Warehousing and Support Services for Transportation; Postal and Courier</i>	9,05	8,70	2,21	1,79

Lanjutan Tabel/*Continued Table* 13.1.4

Lapangan Usaha/ <i>Industry</i>		2018	2019	2020 ^x	2021 ^{xx}
(1)		(3)	(4)	(5)	(6)
I	Penyediaan Akomodasi dan Makan Minum/ <i>Accommodation and Food Service Activities</i>	7,98	10,10	-1,04	1,44
1	Penyediaan Akomodasi/ <i>Accommodation</i>	7,71	9,24	-2,59	3,02
2	Penyediaan Makan Minum/ <i>Food and Beverage Service Activities</i>	7,99	10,15	-0,95	1,35
J	Informasi dan Komunikasi/ <i>Information and Communication</i>	7,47	7,49	3,73	6,36
K	Jasa Keuangan dan Asuransi/ <i>Financial and Insurance Activities</i>	-0,23	-0,25	15,50	6,90
1	Jasa Perantara Keuangan/ <i>Financial Intermediary Services</i>	-1,18	-1,18	19,14	7,76
2	Asuransi dan Dana Pensiun/ <i>Insurance and Pension Fund</i>	1,82	2,20	1,29	2,61
3	Jasa Keuangan Lainnya/ <i>Other Financial Services</i>	3,65	3,37	2,11	3,23
4	Jasa Penunjang Keuangan/ <i>Financial Supporting Service</i>	4,09	3,93	2,01	2,84
L	Real Estat/ <i>Real Estate Activities</i>	3,88	4,14	0,98	0,12
M,N	Jasa Perusahaan/ <i>Business Activities</i>	5,25	5,03	-2,85	-0,81
O	Administrasi Pemerintahan, Pertahanan, dan Jaminan Sosial Wajib/ <i>Public Administration and Defence; Compulsory Social Security</i>	6,25	4,93	1,55	2,42
P	Jasa Pendidikan/ <i>Education</i>	3,56	3,90	1,21	2,45

Lanjutan Tabel/*Continued Table* 13.1.4

Lapangan Usaha/Industry		2018	2019	2020^x	2021^{xx}
(1)		(3)	(4)	(5)	(6)
Q	Jasa Kesehatan dan Kegiatan Sosial/ <i>Human Health and Social Work Activities</i>	8,03	8,73	5,96	10,58
R,S,T,U	Jasa Lainnya/ <i>Other Services Activities</i>	7,65	8,05	-0,50	1,41
Produk Domestik Regional Bruto Gross Regional Domestic Product		4,97	4,94	-0,02	3,24

Catatan/Note: -

Sumber/Source: BPS, berbagai sensus, survei dan sumber lain/*BPS-Statistics Indonesia, various census, survey, and other sources*

Tabel
Table 13.1.5

Produk Domestik Regional Bruto Atas Dasar Harga Berlaku Menurut Jenis Pengeluaran di Provinsi Bengkulu (miliar rupiah), 2017 – 2021
Gross Regional Domestic Product at Current Market Prices by Type of Expenditure in Bengkulu Province (billion rupiahs), 2017 – 2021

Pengeluaran/Expenditure	2017	2018	2019	2020^x	2021^{xx}
(1)	(2)	(3)	(4)	(5)	(6)
Pengeluaran Konsumsi Rumah Tangga/ Household Consumption Expenditure	39 301,82	42 192,93	45 559,12	46 310,87	48 151,63
a. Makanan dan Minuman, Selain Restoran/ Food and Beverages other than Restaurants	19 900,63	21 104,89	22 715,84	23 271,42	24 035,92
b. Pakaian, Alas Kaki, dan Jasa Perawatannya/ Clothing, Footwear, and Related Maintenance Services	2 275,66	2 483,53	2 727,83	2 712,36	2 809,63
c. Perumahan dan Perlengkapan Rumah Tangga/ Housing and Household Equipment	4 505,88	4 812,95	5 111,07	5 202,76	5 256,30
d. Kesehatan dan Pendidikan/ Health and Education	2 982,26	3 211,97	3 444,41	3 665,39	4 020,48
e. Transportasi dan Komunikasi/ Transportation and Communication	7 043,11	7 758,96	8 492,87	8 385,45	8 770,45
f. Restoran dan Hotel/ Restaurants and Hotels	1 717,76	1 861,76	2 033,77	1 979,78	2 062,57
g. Lainnya/ Others	876,51	958,87	1 033,33	1 093,71	1 196,29
Pengeluaran Konsumsi LNPRT/NPISH Consumption Expenditure	1 450,05	1 604,09	1 810,55	1 721,94	1 705,97
Pengeluaran Konsumsi Pemerintah/ Government Consumption Expenditure	12 028,80	13 051,20	13 880,34	14 261,87	14 773,05
a. Konsumsi Kolektif/ Collective Consumption	6 989,24	7 584,43	8 070,98	8 088,94	7 913,75
b. Konsumsi Individu/ Individual Consumption	5 039,56	5 466,77	5 809,36	6 172,93	6 859,29
Pembentukan Modal Tetap Bruto/Gross Fixed Capital Formation	25 063,45	27 469,46	29 683,67	30 102,40	32 767,97
a. Bangunan/ Construction	6 700,40	7 142,11	7 778,13	7 898,81	8 377,57
b. Non-Bangunan/ Non Construction	18 363,05	20 327,35	21 905,55	22 203,59	24 390,40

Lanjutan Tabel/*Continued Table* 13.1.5

Pengeluaran/Expenditure	2017	2018	2019	2020^x	2021^{xx}
(1)	(2)	(3)	(4)	(5)	(6)
Perubahan Inventori/Changes in Inventories	1 196,73	415,51	1 481,95	960,38	28,89
Ekspor Luar Negeri/Foreign Exports	4 324,16	4 681,21	3 556,46	2 562,90	3 511,40
a. Barang/Goods	4 200,95	4 538,03	3 428,88	2 447,21	3 387,25
b. Jasa/Services	123,21	143,17	127,59	115,69	124,15
Impor Barang dan Jasa/Foreign Imports	331,20	1 660,33	544,03	72,00	48,97
a. Barang/Goods	163,76	1 474,39	400,28	50,13	27,61
b. Jasa/Services	167,44	185,94	143,75	21,87	21,36
Net Ekspor Antar Daerah/ Net Inter Regional Exports	-22	-21	-23	-22	-21
a. Ekspor/Exports	17 750,41	19 496,17	21 079,84	21 888,50	24 932,02
b. Impor/Imports	40 126,53	40 847,24	44 409,68	44 431,59	46 245,63
Produk Domestik Regional Bruto/ Gross Regional Domestic Product	60 657,68	66 402,99	72 098,24	73 305,27	79 576,33

Catatan/Note: -

Sumber/Source: BPS, berbagai sensus, survei dan sumber lain/BPS-Statistics Indonesia, various census, survey, and other sources

Tabel
Table 13.1.6

Produk Domestik Regional Bruto Atas Dasar Harga Konstan 2010 Menurut Jenis Pengeluaran di Provinsi Bengkulu (miliar rupiah), 2017 – 2021
Gross Regional Domestic Product at 2010 Constant Market Prices by Type of Expenditure in Bengkulu Province (billion rupiahs), 2017 – 2021

Pengeluaran/Expenditure	2017	2018	2019	2020^x	2021^{xx}
(1)	(2)	(3)	(4)	(5)	(6)
Pengeluaran Konsumsi Rumah Tangga/ Household Consumption Expenditure	26 815,69	28 146,02	29 503,66	29 548,54	30 360,37
a. Makanan dan Minuman, Selain Restoran/ <i>Food and Beverages other than Restaurants</i>	13 626,38	14 174,80	14 764,84	14 840,11	15 276,98
b. Pakaian, Alas Kaki, dan Jasa Perawatannya/ <i>Clothing, Footwear, and Related Maintenance Services</i>	1 495,98	1 586,52	1 684,03	1 643,02	1 688,05
c. Perumahan dan Perlengkapan Rumah Tangga/ <i>Housing and Household Equipment</i>	2 915,36	3 065,74	3 211,63	3 235,33	3 191,96
d. Kesehatan dan Pendidikan/ <i>Health and Education</i>	2 008,75	2 125,45	2 240,25	2 322,78	2 504,49
e. Transportasi dan Komunikasi/ <i>Transportation and Communication</i>	4 921,36	5 231,45	5 533,31	5 493,33	5 640,05
f. Restoran dan Hotel/ <i>Restaurants and Hotels</i>	1 217,06	1 294,16	1 374,43	1 323,31	1 344,23
g. Lainnya/ <i>Others</i>	630,80	667,91	695,17	690,65	714,61
Pengeluaran Konsumsi LNPRT/NPISH Consumption Expenditure	1 105,05	1 193,81	1 299,18	1 219,66	1 182,56
Pengeluaran Konsumsi Pemerintah/ Government Consumption Expenditure	7 962,15	8 378,77	8 700,46	8 751,07	9 039,70
a. Konsumsi Kolektif/ <i>Collective Consumption</i>	4 591,73	4 833,69	5 023,05	4 932,14	4 804,79
b. Konsumsi Individu/ <i>Individual Consumption</i>	3 370,42	3 545,08	3 677,41	3 818,93	4 234,91
Pembentukan Modal Tetap Bruto/Gross Fixed Capital Formation	18 463,15	19 497,27	20 471,50	20 134,11	20 942,39
a. Bangunan/ <i>Construction</i>	5 029,06	5 148,94	5 464,35	5 478,84	5 565,74
b. Non-Bangunan/ <i>Non Construction</i>	13 434,08	14 348,34	15 007,15	14 655,26	15 376,65

Lanjutan Tabel/*Continued Table* 13.1.6

Pengeluaran/Expenditure	2017	2018	2019	2020^x	2021^{xx}
(1)	(2)	(3)	(4)	(5)	(6)
Perubahan Inventori/Changes in Inventories	662,23	313,01	303,97	393,72	7,87
Ekspor Luar Negeri/Foreign Exports	3 785,02	3 655,38	3 310,08	2 458,97	2 854,79
a. Barang/Goods	3 714,13	3 578,37	3 245,72	2 402,19	2 795,62
b. Jasa/Services	70,89	77,01	64,37	56,78	59,16
Impor Barang dan Jasa/Foreign Imports	260,12	999,81	353,43	60,75	37,31
a. Barang/Goods	157,36	891,80	274,10	48,84	26,02
b. Jasa/Services	102,76	108,01	79,34	11,91	11,29
Net Ekspor Antar Daerah/ Net Inter Regional Exports	-16	-16	-16	-16	-16
a. Ekspor/Exports	12 175,50	12 542,50	13 234,25	13 655,72	14 309,97
b. Impor/Imports	28 635,14	28 562,83	30 124,21	29 762,60	30 820,65
Produk Domestik Regional Bruto/ Gross Regional Domestic Product	42 073,52	44 164,11	46 345,45	46 338,43	47 839,68

Catatan/Note: -

Sumber/Source: BPS, berbagai sensus, survei dan sumber lain/BPS-Statistics Indonesia, various census, survey, and other sources

Tabel
Table 13.1.7

Distribusi Persentase Produk Domestik Regional Bruto Atas Dasar Harga Berlaku Menurut Pengeluaran di Provinsi Bengkulu, 2017–2021
Percentage Distribution of Gross Regional Domestic Product at Current Market Prices by Expenditure in Bengkulu Province, 2017–2021

Pengeluaran/Expenditure	2017	2018	2019	2020^x	2021^{xx}
(1)	(2)	(3)	(4)	(5)	(6)
Pengeluaran Konsumsi Rumah Tangga/ Household Consumption Expenditure	64,79	63,54	63,19	63,18	60,51
a. Makanan dan Minuman, Selain Restoran/ Food and Beverages other than Restaurants	32,81	31,78	31,51	31,75	30,20
b. Pakaian, Alas Kaki, dan Jasa Perawatannya/ Clothing, Footwear, and Related Maintenance Services	3,75	3,74	3,78	3,70	3,53
c. Perumahan dan Perlengkapan Rumah Tangga/ Housing and Household Equipment	7,43	7,25	7,09	7,10	6,61
d. Kesehatan dan Pendidikan/ Health and Education	4,92	4,84	4,78	5,00	5,05
e. Transportasi dan Komunikasi/ Transportation and Communication	11,61	11,68	11,78	11,44	11,02
f. Restoran dan Hotel/ Restaurants and Hotels	2,83	2,80	2,82	2,70	2,59
g. Lainnya/ Others	1,45	1,44	1,43	1,49	1,50
Pengeluaran Konsumsi LNPRT/NPISH Consumption Expenditure	2,39	2,42	2,51	2,35	2,14
Pengeluaran Konsumsi Pemerintah/ Government Consumption Expenditure	19,83	19,65	19,25	19,46	18,56
a. Konsumsi Kolektif/ Collective Consumption	11,52	11,42	11,19	11,03	9,94
b. Konsumsi Individu/ Individual Consumption	8,31	8,23	8,06	8,42	8,62
Pembentukan Modal Tetap Bruto/Gross Fixed Capital Formation	41,32	41,37	41,17	41,06	41,18
a. Bangunan/ Construction	11,05	10,76	10,79	10,78	10,53
b. Non-Bangunan/ Non Construction	30,27	30,61	30,38	30,29	30,65

Lanjutan Tabel/*Continued Table* 13.1.7

Pengeluaran/Expenditure	2017	2018	2019	2020^x	2021^{xx}
(1)	(2)	(3)	(4)	(5)	(6)
Perubahan Inventori/Changes in Inventories	1,97	0,63	2,06	1,31	0,04
Ekspor Luar Negeri/Foreign Exports	7,13	7,05	4,93	3,50	4,41
a. Barang/Goods	6,93	6,83	4,76	3,34	4,26
b. Jasa/Services	0,20	0,22	0,18	0,16	0,16
Impor Barang dan Jasa/Foreign Imports	0,55	2,50	0,75	0,10	0,06
a. Barang/Goods	0,27	2,22	0,56	0,07	0,03
b. Jasa/Services	0,28	0,28	0,20	0,03	0,03
Net Ekspor Antar Daerah/ Net Inter Regional Exports	-36,89	-32,15	-32,36	-30,75	-26,78
a. Ekspor/Exports	29,26	29,36	29,24	29,86	31,33
b. Impor/Imports	66,15	61,51	61,60	60,61	58,11
Produk Domestik Regional Bruto/ Gross Regional Domestic Product	100,00	100,00	100,00	100,00	100,00

Catatan/Note: -

Sumber/Source: BPS, berbagai sensus, survei dan sumber lain/BPS-Statistics Indonesia, various census, survey, and other sources

Tabel
Table 13.1.8

**Laju Pertumbuhan Produk Domestik Regional Bruto
Atas Dasar Harga Konstan 2010 Menurut Pengeluaran di
Provinsi Bengkulu (persen), 2017–2021**
**Growth Rate of Gross Regional Domestic Product at
2010 Constant Market Prices by Expenditure in Bengkulu
Province (percent), 2017–2021**

Pengeluaran/Expenditure	2017	2018	2019	2020^x	2021^{xx}
(1)	(2)	(3)	(4)	(5)	(6)
Pengeluaran Konsumsi Rumah Tangga/ Household Consumption Expenditure	5,56	4,96	4,82	0,15	2,75
a. Makanan dan Minuman, Selain Restoran/ <i>Food and Beverages other than Restaurants</i>	5,71	4,02	4,16	0,51	2,94
b. Pakaian, Alas Kaki, dan Jasa Perawatannya/ <i>Clothing, Footwear, and Related Maintenance Services</i>	3,52	6,05	6,15	-2,43	2,74
c. Perumahan dan Perlengkapan Rumah Tangga/ <i>Housing and Household Equipment</i>	6,45	5,16	4,76	0,74	-1,34
d. Kesehatan dan Pendidikan/ <i>Health and Education</i>	5,18	5,81	5,40	3,68	7,82
e. Transportasi dan Komunikasi/ <i>Transportation and Communication</i>	5,74	6,30	5,77	-0,72	2,67
f. Restoran dan Hotel/ <i>Restaurants and Hotels</i>	4,76	6,33	6,20	-3,72	1,58
g. Lainnya/ <i>Others</i>	4,48	5,88	4,08	-0,65	3,47
Pengeluaran Konsumsi LNPRT/NPISH Consumption Expenditure	4,79	8,03	8,83	-6,12	-3,04
Pengeluaran Konsumsi Pemerintah/ Government Consumption Expenditure	2,70	5,23	3,84	0,58	3,30
a. Konsumsi Kolektif/ <i>Collective Consumption</i>	1,24	5,27	3,92	-1,81	-2,58
b. Konsumsi Individu/ <i>Individual Consumption</i>	4,77	5,18	3,73	3,85	10,89
Pembentukan Modal Tetap Bruto/Gross Fixed Capital Formation	6,08	5,60	5,00	-1,65	4,01
a. Bangunan/ <i>Construction</i>	5,89	2,38	6,13	0,27	1,59
b. Non-Bangunan/ <i>Non Construction</i>	6,15	6,81	4,59	-2,34	4,92

Lanjutan Tabel/*Continued Table* 13.1.8

Pengeluaran/Expenditure	2017	2018	2019	2020^x	2021^{xx}
(1)	(2)	(3)	(4)	(5)	(6)
Perubahan Inventori/Changes in Inventories	-	-	-	-	-
Ekspor Luar Negeri/Foreign Exports	51,52	-3,43	-9,45	-25,71	16,10
a. Barang/Goods	52,72	-3,66	-9,30	-25,99	16,38
b. Jasa/Services	7,37	8,63	-16,42	-11,78	4,19
Impor Barang dan Jasa/Foreign Imports	78,90	284,36	-64,65	-82,81	-38,58
a. Barang/Goods	307,44	466,71	-69,26	-82,18	-46,72
b. Jasa/Services	-3,76	5,11	-26,55	-84,99	-5,21
Net Ekspor Antar Daerah/ Net Inter Regional Exports	-	-	-	-	-
a. Ekspor/Exports	1,00	3,01	5,52	3,18	4,79
b. Impor/Imports	7,45	-0,25	5,47	-1,20	3,55
Produk Domestik Regional Bruto/ Gross Regional Domestic Product	4,98	4,97	4,94	-0,02	3,24

Catatan/Note: -

Sumber/Source: BPS, berbagai sensus, survei dan sumber lain/BPS-Statistics Indonesia, various census, survey, and other sources

13.2 PRODUK DOMESTIK REGIONAL BRUTO KABUPATEN/KOTA REGENCY/MUNICIPAL GROSS REGIONAL DOMESTIC PRODUCT

Tabel 13.2.1 **Produk Domestik Regional Bruto Atas Dasar Harga Berlaku Menurut Kabupaten/ Kota (miliar rupiah), 2017–2021**
Gross Regional Domestic Product at Current Market Prices by Regency/Municipality (billion rupiahs), 2017–2021

Kabupaten/Kota Regency/Municipality	2017	2018	2019	2020 ^x	2021 ^{xx}
(1)	(2)	(3)	(4)	(5)	(6)
Bengkulu Selatan	4 872,69	5 302,90	5 707,51	5 819,78	6 196,48
Rejang Lebong	7 946,95	8 685,05	9 368,98	9 537,30	10 091,53
Bengkulu Utara	6 977,78	7 609,33	8 250,04	8 416,32	9 854,65
Kaur	2 967,02	3 239,54	3 524,51	3 612,34	3 900,87
Seluma	3 840,07	4 215,21	4 613,17	4 730,45	5 053,60
Mukomuko	4 335,45	4 744,40	5 155,27	5 265,07	5 662,69
Lebong	2 859,95	3 092,46	3 346,03	3 400,86	3 627,79
Kepahiang	3 637,17	3 981,49	4 318,93	4 409,81	4 748,46
Bengkulu Tengah	3 902,67	4 253,69	4 606,57	4 672,10	5 466,24
Kota Bengkulu	19 277,49	21 223,09	23 210,40	23 498,49	24 974,92

Catatan/Note: -

Sumber/Source: BPS dan sumber lain/BPS-Statistics Indonesia and other sources

Tabel
Table 13.2.2**Produk Domestik Regional Bruto Atas Dasar Harga
Konstan 2010 Menurut Kabupaten/Kota (miliar rupiah),
2017–2021**
*Gross Regional Domestic Product at Constant 2010 Prices by
Regency/Municipality (billion rupiahs), 2017–2021*

Kabupaten/Kota Regency/Municipality	2017	2018	2019	2020 ^x	2021 ^{xx}
(1)	(2)	(3)	(4)	(5)	(6)
Bengkulu Selatan	3 281,69	3 444,03	3 615,03	3 624,59	3 742,51
Rejang Lebong	5 518,00	5 791,95	6 078,95	6 083,03	6 274,23
Bengkulu Utara	4 732,51	4 960,30	5 204,59	5 216,35	5 425,36
Kaur	2 051,25	2 153,49	2 260,79	2 263,55	2 333,30
Seluma	2 610,52	2 735,84	2 870,67	2 870,32	2 932,95
Mukomuko	3 014,86	3 166,01	3 325,26	3 326,06	3 429,92
Lebong	1 927,48	2 023,99	2 124,50	2 126,72	2 192,26
Kepahiang	2 545,97	2 673,15	2 803,86	2 805,56	2 894,35
Bengkulu Tengah	2 620,22	2 750,44	2 887,02	2 885,34	2 951,44
Kota Bengkulu	13 796,91	14 552,35	15 339,35	15 301,49	15 833,19

Catatan/Note: -

Sumber/Source: BPS dan sumber lain/BPS-Statistics Indonesia and other sources

Tabel
Table 13.2.3

Distribusi Persentase Produk Domestik Regional Bruto Atas Dasar Harga Berlaku Menurut Kabupaten/Kota, 2017–2021
Percentage Distribution of Gross Regional Domestic Product at Current Market Prices by Regency/Municipality, 2017–2021

Kabupaten/Kota Regency/Municipality	2017	2018	2019	2020 ^x	2021 ^{xx}
(1)	(2)	(3)	(4)	(5)	(6)
Bengkulu Selatan	8,04	7,99	7,92	7,93	7,79
Rejang Lebong	13,11	13,09	12,99	13,00	12,68
Bengkulu Utara	11,51	11,47	11,44	11,47	12,38
Kaur	4,89	4,88	4,89	4,92	4,90
Seluma	6,33	6,35	6,40	6,45	6,35
Mukomuko	7,15	7,15	7,15	7,18	7,12
Lebong	4,72	4,66	4,64	4,64	4,56
Kepahiang	6,00	6,00	5,99	6,01	5,97
Bengkulu Tengah	6,44	6,41	6,39	6,37	6,87
Kota Bengkulu	31,80	31,99	32,19	32,03	31,38

Catatan/Note:

Sumber/Source: BPS dan sumber lain/BPS-Statistics Indonesia and other sources

Tabel 13.2.4 **Laju Pertumbuhan Produk Domestik Regional Bruto Atas Dasar Harga Konstan 2010 Menurut Kabupaten/Kota (persen), 2018–2021**
Table 13.2.4 **Growth Rate of Gross Regional Domestic Product at 2010 Constant Market Prices by Regency/Municipality (percent), 2018–2021**

Kabupaten/Kota Regency/Municipality	2017	2018	2019	2020 ^x	2021 ^{xx}
(1)	(2)	(3)	(4)	(5)	(6)
Bengkulu Selatan	4,94	4,95	4,97	0,26	3,25
Rejang Lebong	4,91	4,96	4,96	0,07	3,14
Bengkulu Utara	4,84	4,81	4,92	0,23	4,01
Kaur	5,00	4,98	4,98	0,12	3,08
Seluma	4,81	4,80	4,93	-0,01	2,18
Mukomuko	5,21	5,01	5,03	0,02	3,12
Lebong	5,00	5,01	4,97	0,1	3,08
Kepahiang	5,13	5,00	4,89	0,06	3,16
Bengkulu Tengah	4,95	4,97	4,97	-0,06	2,29
Kota Bengkulu	5,46	5,48	5,41	-0,25	3,47

Catatan/Note:

Sumber/Source: BPS dan sumber lain/BPS-Statistics Indonesia and other sources

Tabel
Table 13.2.5

Produk Domestik Regional Bruto per Kapita Atas Dasar Harga Berlaku Menurut Kabupaten/Kota (ribu rupiah), 2017–2021
Per Capita Gross Regional Domestic Product at Current Market Prices by Regency/Municipality (thousand rupiahs), 2017–2021

Kabupaten/Kota Regency/Municipality	2017	2018	2019	2020 ^x	2021 ^{xx}
(1)	(2)	(3)	(4)	(5)	(6)
Bengkulu Selatan	31 350,34	33 791,47	34 048,08	35 089,54	36 886,21
Rejang Lebong	30 711,32	33 411,11	34 904,03	34 525,28	36 197,21
Bengkulu Utara	23 356,03	24 998,93	27 415,69	28 443,40	32 915,20
Kaur	25 019,97	27 007,16	29 052,77	28 618,46	30 486,71
Seluma	20 224,31	21 964,88	23 720,54	22 827,03	24 007,03
Mukomuko	23 371,83	25 014,22	27 811,15	27 739,05	29 310,58
Lebong	25 299,88	26 940,36	29 254,66	32 006,01	33 978,61
Kepahiang	26 954,37	29 254,82	31 128,10	29 542,92	31 314,04
Bengkulu Tengah	35 058,74	37 594,34	40 815,59	40 148,70	46 284,86
Kota Bengkulu	52 375,23	56 372,42	63 132,81	63 112,01	65 965,82

Catatan/Note:

Sumber/Source: BPS dan sumber lain/BPS-Statistics Indonesia and other sources

Tabel 13.2.6 **Produk Domestik Regional Bruto per Kapita Atas Dasar Harga Konstan 2010 Menurut Kabupaten/Kota (ribu rupiah), 2017–2021**
Per Capita Gross Regional Domestic Product at 2010 Constant Market Prices by Regency/Municipality (thousand rupiahs), 2017–2021

Kabupaten/Kota Regency/Municipality	2017	2018	2019	2020 ^x	2021 ^{xx}
(1)	(2)	(3)	(4)	(5)	(6)
Bengkulu Selatan	21 114,03	21 946,29	21 565,43	21 853,96	22 278,28
Rejang Lebong	21 324,53	22 281,45	22 647,07	22 020,75	22 504,97
Bengkulu Utara	15 840,67	16 296,10	17 295,38	17 628,95	18 121,07
Kaur	17 297,55	17 953,04	18 635,88	17 932,79	18 235,64
Seluma	13 748,68	14 256,09	14 760,74	13 850,91	13 932,95
Mukomuko	16 252,73	16 692,39	17 938,78	17 523,36	17 753,59
Lebong	17 051,00	17 632,26	18 574,70	20 014,87	20 533,15
Kepahiang	18 867,72	19 641,50	20 208,47	18 795,43	19 086,98
Bengkulu Tengah	23 538,17	24 308,51	25 579,86	24 794,57	24 991,04
Kota Bengkulu	37 485,00	38 653,72	41 723,39	41 096,58	41 819,93

Catatan/Note:

Sumber/Source: BPS dan sumber lain/BPS-Statistics Indonesia and other sources

Tabel 13.2.7
Table

Laju Pertumbuhan Produk Domestik Regional Bruto per Kapita Atas Dasar Harga Konstan 2010 Menurut Kabupaten/Kota (persen), 2018–2021
Growth Rate of per Capita Gross Regional Domestic Product at 2010 Constant Market Prices by Regency/Municipality (percent), 2018–2021

Kabupaten/Kota Regency/Municipality	2017	2018	2019	2020 ^x	2021 ^{xx}
(1)	(2)	(3)	(4)	(5)	(6)
Bengkulu Selatan	3,93	3,94	-1,74	1,34	1,94
Rejang Lebong	4,39	4,49	1,64	-2,77	2,20
Bengkulu Utara	2,85	2,88	6,13	1,93	2,79
Kaur	3,83	3,79	3,80	-3,77	1,69
Seluma	3,67	3,69	3,54	-6,16	0,59
Mukomuko	2,85	2,71	7,47	-2,32	1,31
Lebong	3,16	3,41	5,34	7,75	2,59
Kepahiang	4,17	4,10	2,89	-6,99	1,55
Bengkulu Tengah	3,32	3,27	5,23	-3,07	0,79
Kota Bengkulu	3,00	3,12	7,94	-1,50	1,76

Catatan/Note:

Sumber/Source: BPS dan sumber lain/BPS-Statistics Indonesia and other sources

Perbandingan Antarprovinsi

National Comparison

Jumlah Penduduk Indonesia, 2021

Population of Indonesia, 2021

272,68 Juta Jiwa

Million People

17,89%
48,78 juta jiwa
Jawa Barat
Terbesar/Largest Population

0,26%
0,71 juta jiwa
Kalimantan Utara
Terkecil/Smallest Population

0,75%
2,03 juta jiwa
Bengkulu
Urutan **27** dari **34** Provinsi dengan penduduk terbanyak
27 out of 34 provinces with the most population

Sumber/Source
Hasil Proyeksi Penduduk Interim 2020–2023
(Pertengahan tahun/Juni)/The result of Interim
Population Projection 2020–2023 (mid year/June)

PENJELASAN TEKNIS**TECHNICAL NOTES**

1. Sumber utama data kependudukan adalah sensus penduduk yang dilaksanakan setiap sepuluh tahun sekali Sensus penduduk telah dilaksanakan sebanyak tujuh kali sejak Indonesia merdeka, yaitu tahun 1961, 1971, 1980, 1990, 2000, 2010, dan 2020 Di dalam sensus penduduk, pencacahan dilakukan terhadap seluruh penduduk yang berdomisili di wilayah teritorial Indonesia termasuk warga negara asing kecuali anggota korps diplomatik negara sahabat beserta keluarganya
 2. Metode pengumpulan data dalam sensus dilakukan dengan wawancara antara petugas sensus dengan responden dan juga melalui e-census Pencatatan penduduk menggunakan konsep usual residence, yaitu konsep di mana penduduk biasa bertempat tinggal Bagi penduduk yang bertempat tinggal tetap dicacah di mana mereka biasa tinggal, sedangkan untuk penduduk yang tidak bertempat tinggal tetap dicacah di tempat di mana mereka ditemukan petugas sensus pada malam 'Hari Sensus' Termasuk penduduk yang tidak bertempat tinggal tetap adalah tuna wisma, awak kapal berbendera Indonesia, penghuni perahu/rumah apung, masyarakat terpencil/terasing, dan pengungsi
1. *The main source of demographic data is population census, which is conducted every ten years Population Census has been conducted seven times since Indonesia's independence: 1961, 1971, 1980, 1990, 2000, 2010, and 2020 The population census enumerates all residents who domicile in the entire territory of Indonesia including foreign citizens except the diplomatic corps members and their families*
 2. *The method of data collection in a population census involves interviewing respondents and conducting e-census Enumeration of the population uses the concept of "usual residence", which is the concept of "places where people usually live" De jure was applied to the permanent residents, while de facto was applied to non-permanent residents The permanent residents were enumerated in place where they normally live, the non-permanent residents were enumerated where they were found by the enumerators, on the night of 'Census Date' The non permanent residents include homeless people, ship crew, boat people, remote area community, and internally displaced persons Those who had*

Bagi mereka yang mempunyai tempat tinggal tetap dan sedang bepergian ke luar wilayah lebih dari enam bulan, tidak dicacah di tempat tinggalnya, tetapi dicacah di tempat tujuannya Untuk tahun yang tidak dilaksanakan sensus penduduk, data kependudukan diperoleh dari hasil proyeksi penduduk Proyeksi penduduk merupakan suatu perhitungan ilmiah yang didasarkan pada asumsi dari komponen-komponen perubahan penduduk, yaitu kelahiran, kematian, dan migrasi Proyeksi penduduk Indonesia 2010–2035 menggunakan data dasar penduduk hasil SP2010

3. Penduduk Indonesia adalah semua orang yang berdomisili di wilayah teritorial Indonesia selama 6 bulan atau lebih dan atau mereka yang berdomisili kurang dari 6 bulan tetapi bertujuan menetap
4. Laju pertumbuhan penduduk adalah angka yang menunjukkan persentase penambahan penduduk dalam jangka waktu tertentu
5. Laju pertumbuhan Produk Domestik Regional Bruto diperoleh dari perhitungan PDB atas dasar harga konstan Diperoleh dengan cara mengurangi nilai PDRB pada tahun ke-n terhadap nilai pada tahun ke n-1 (tahun sebelumnya),

permanent residence and had been travelling away from their home for six months or more were not enumerated in their permanent place, but in the place where they were during the census For the periods where the population census is not conducted, population projection is done to estimate population during those years The population projection is an estimate based on the demographic components, such as birth, death, and migration Indonesia's 2010–2035 population projection used the 2010 Population Census as the base population

3. *The population of Indonesia are all residents of the entire territory of Indonesia who have stayed for six months or longer, and those who intended to stay more than six months even though their length of stay is less than six months*
4. *The growth rate of population is the number that show percentage of population growth within a specified period*
5. *Growth rate of Gross Domestic Regional Product is derived from GDP at constant market prices It is obtained by subtracting the value of GDRP year and with the value of GDRP year n-1, divided by the value of GDRP year n-1 then multiplied by 100 percent The growth rate of*

dibagi dengan nilai pada tahun ke n-1, dikalikan dengan 100 persen Laju pertumbuhan menunjukkan perkembangan agregat pendapatan dari satu waktu tertentu terhadap waktu sebelumnya

6. IHK merupakan indikator inflasi di Indonesia Sejak Januari 2014, IHK dihitung berdasarkan Survei Biaya Hidup (SBH) di 90 kota tahun 2012 yang mencakup sekitar 225-462 komoditas
7. IHK mencakup 7 kelompok, yaitu: bahan makanan; makanan jadi, minuman, rokok, dan tembakau; perumahan, air, listrik, gas, dan bahan bakar; sandang; kesehatan; pendidikan, rekreasi, dan olahraga; transport, komunikasi, dan jasa keuangan
8. Untuk mengukur kemiskinan, BPS menggunakan konsep kemampuan memenuhi kebutuhan dasar (basic needs approach) Dengan pendekatan ini, kemiskinan dipandang sebagai ketidakmampuan dari sisi ekonomi untuk memenuhi kebutuhan dasar makanan dan bukan makanan yang diukur dari sisi pengeluaran Metode yang digunakan adalah menghitung Garis Kemiskinan (GK), yang terdiri dari dua komponen yaitu Garis Kemiskinan Makanan (GKM) dan Garis Kemiskinan Non-Makanan (GKNM) Penghitungan Garis Kemiskinan dilakukan secara

GDRP explains the income growth during the given period

6. *CPI is the indicator of inflation in Indonesia Since January 2014, the CPI has been developed from the 2012 Cost of Living Survey (CLS) of 90 cities which is covering 225-462 commodities*
7. *Commodities of CPI consist of 7 groups as follows: foodstuff; prepare food, beverages, and tobacco products; housing, water, electricity, gas, and fuel; clothing; health; education, recreation, and sports; transportation, communication, and financial services*
8. *To measure poverty, BPS has used the concept of basic needs approach Therefore, poverty is viewed as economic inability to fulfil food and non-food basic needs which are measured by consumption/expenditure The method used is calculating poverty line, which consists of two components that are Food Poverty Line (FPL) and Non-Food Poverty Line (NFPL) The poverty line was calculated separately for urban and rural areas*

terpisah untuk daerah perkotaan dan perdesaan

9. Penduduk Miskin adalah penduduk yang memiliki rata-rata pengeluaran per kapita per bulan di bawah Garis Kemiskinan
 10. Indeks Pembangunan Manusia (IPM) adalah ukuran ringkas rata-rata capaian/keberhasilan dimensi utama pembangunan manusia yaitu: umur panjang dan hidup sehat, mempunyai pengetahuan, dan memiliki standar hidup yang layak
9. *A person whose expenditure per capita per month is below the poverty line is considered to be poor.*
 10. *The Human Development Index (HDI) is a summary measure of average achievement in key dimensions of human development: a long and healthy life, being knowledgeable, and have a decent standard of living*

ULASAN

Perbandingan antar provinsi ini menyajikan gambaran informasi provinsi-provinsi di Indonesia yang antara lain mencakup jumlah penduduk, laju pertumbuhan ekonomi, inflasi, jumlah penduduk miskin, dan Indeks Pembangunan Manusia

Jumlah Penduduk

Jumlah penduduk Provinsi Bengkulu pada tahun 2021, tercatat 2.032,9 ribu jiwa, naik sebesar 1,10 persen jika dibandingkan dengan tahun sebelumnya yaitu sebesar 2.010,7 ribu jiwa. Secara nasional, jumlah penduduk di Provinsi Bengkulu berada pada urutan ke 27 dari yang paling banyak atau urutan ke 8 jika diurutkan dari yang paling sedikit jumlah penduduknya. Tiga provinsi dengan jumlah penduduk terbanyak di Indonesia pada tahun 2021 yaitu Provinsi Jawa Barat, Provinsi Jawa Timur, dan Provinsi Jawa Tengah, sedangkan tiga provinsi dengan jumlah penduduk paling sedikit yaitu Provinsi Kalimantan Utara, Provinsi Papua Barat, dan Provinsi Gorontalo. Jika dibandingkan dengan provinsi-provinsi lain di Pulau Sumatera, jumlah penduduk Bengkulu termasuk yang rendah, berada pada urutan sembilan dari 10 provinsi yang ada, lebih tinggi dari jumlah penduduk di Provinsi Bangka Belitung.

Pertumbuhan Ekonomi

Laju pertumbuhan ekonomi Provinsi Bengkulu tahun 2021

DESCRIPTION

This comparative analysis between provinces illustrates a data overview of provinces in Indonesia including population, economic growth rate, inflation, number of poor people, and the Human Development Index.

Total Population

The population of Bengkulu Province in 2021 was 2,032.9 thousand people, an increase of 1.10 percent compared to that the previous year, which was 2,010,7 thousand people. Nationally, the population in Bengkulu Province was ranked 27th if sorted descendingly (from the largest populated province) or 8th if sorted ascendingly (from the least populated province). The three provinces with the largest population in Indonesia in 2021 were Jawa Barat Province, Jawa Timur Province, and Jawa Tengah Province, while the three provinces with the lowest population were Kalimantan Utara Province, Papua Barat Province, and Gorontalo Province. Compared to other provinces on the island of Sumatra, the population of Bengkulu was low, being in 9th place out of 10 provinces, only higher than the population of Kepulauan Bangka Belitung Province.

Economic Growth

The economic growth rate of Bengkulu Province in 2021 was 3.24,

sebesar 3,24, mengalami kenaikan dibandingkan tahun 2020 yaitu sebesar -0,02. Jika dibandingkan dengan laju pertumbuhan ekonomi nasional yaitu sebesar 3,69, laju pertumbuhan ekonomi Provinsi Bengkulu berada di bawah pertumbuhan nasional dimana Provinsi Bengkulu berada pada peringkat 23 secara nasional. Tiga provinsi dengan laju pertumbuhan ekonomi terbesar di Indonesia tahun 2021 yaitu Provinsi Maluku Utara, Provinsi Papua, dan Provinsi Sulawesi Tengah, sedangkan tiga provinsi dengan laju pertumbuhan ekonomi terkecil yaitu Provinsi Bali, Provinsi Papua Barat, dan Provinsi Nusa Tenggara Barat. Di Pulau Sumatera, pertumbuhan ekonomi Provinsi Bengkulu berada pada urutan ke tujuh terbesar dibandingkan provinsi lainnya.

Indeks Harga Konsumen

Indeks Harga Konsumen Kota Bengkulu tahun 2021 sebesar 105,62, meningkat jika dibandingkan dengan tahun sebelumnya yaitu sebesar 103,74. Secara nasional, Kota Bengkulu berada pada peringkat 27 dibandingkan 90 Kota di Indonesia. Tiga kota dengan Indeks Harga Konsumen Tertinggi yaitu Kota Sintang, Kota Meulaboh, dan Kota Kotabaru, sedangkan tiga kota terendah yaitu Kota Tanjung Selor, Kota Jayapura, dan Kota Cirebon.

Kemiskinan

Bengkulu merupakan provinsi termiskin ke tujuh secara nasional

an increase from that of the year 2020, which was -0.02. Compared to the national economic growth rate of 3.69, the economic growth rate of Bengkulu Province was lower than the national economic growth rate, which put Bengkulu Province in 23rd place. The three provinces with the largest economic growth rate in Indonesia in 2021 were Maluku Utara Province, Papua Province, and Sulawesi Tengah Province, while the three provinces with the lowest economic growth rate were Bali Province, Papua Barat Province, and Nusa Tenggara Barat Province. On the island of Sumatra, Bengkulu Province's economic growth was the seventh-largest.

Consumer Price Index

The Consumer Price Index of Bengkulu Municipality in 2021 was 105.62, an increase compared to that of the previous year, which was 103.74. Nationally, Bengkulu City was ranked 27th out of 90 cities in Indonesia. The three cities with the highest Consumer Price Index were Sintang City, Meulaboh City, and Kotabaru City, while the three cities with the lowest are Tanjung-Selor City, Jayapura City, and Cirebon City.

Poverty

Bengkulu was the seventh poorest province nationally in 2021, while on

di tahun 2021, sementara di Pulau Sumatera menempati posisi ke dua. Tahun 2021, sebanyak 306 ribu atau 15,05 persen penduduk Provinsi Bengkulu berada dibawah garis kemiskinan, meningkat jika dibandingkan dengan tahun sebelumnya yakni 15,03 persen. Secara nasional, tiga provinsi dengan persentase jumlah penduduk miskin terbesar yaitu Provinsi Papua, Provinsi Papua Barat, dan Provinsi Nusa Tenggara Timur, sementara tiga provinsi dengan persentase jumlah penduduk miskin terkecil yaitu Provinsi Bali, Provinsi DKI Jakarta, dan Provinsi Kepulauan Bangka Belitung.

Indeks Pembangunan Manusia

Indeks Pembangunan Manusia Provinsi Bengkulu tahun 2021 sebesar 71,64, meningkat jika dibandingkan dengan tahun sebelumnya yaitu sebesar 71,40. Termasuk rendah jika dibandingkan dengan provinsi lain di Pulau Sumatera yaitu berada di urutan ke 7 diatas Provinsi Jambi (71,63), Provinsi Sumatera Selatan (70,24) dan Provinsi Lampung (69,90). Secara nasional, Provinsi Bengkulu berada pada peringkat 18, berada di bawah IPM Indonesia yaitu sebesar 72,29. Tiga provinsi dengan nilai IPM terbesar yaitu Provinsi DKI Jakarta, Provinsi DI Yogyakarta, dan Provinsi Kalimantan Timur, sementara tiga terendah yaitu Provinsi papua, Provinsi Papua Barat, dan Provinsi Nusa Tenggara Timur.

the island of Sumatra, it was the second poorest. In 2021, as many as 306,000 or 15.05 percent of the population of Bengkulu Province lived below the poverty line, an increase compared to that of the previous year, which was 15.03 percent. Nationally, the three provinces with the largest percentage of poor people were Papua Province, Papua Barat Province, and Nusa Tenggara Timur Province, while the three provinces with the lowest percentage of poor people were Bali Province, The Capital City Jakarta, and Kepulauan Bangka Belitung Province.

Human Development Index

The Human Development Index (HDI) of Bengkulu Province in 2021 was 71.64, an increase compared to that of the previous year, which was 71.40. It was lower than most provinces on the island of Sumatra, even though it is still in 7th place, higher than the value of Jambi Province (71.63), Sumatra Selatan Province (70.24), and Lampung Province (69.90). Nationally, Bengkulu Province was ranked 18th, and it is still below Indonesia's national HDI, which was 72.29. The three provinces with the largest HDI scores were The Capital City Jakarta, Yogyakarta Province, and Kalimantan Timur Province, while the three provinces with the lowest were Papua Province, Papua Barat Province, and Nusa Tenggara Timur Province.

Gambar 14.1
Figures

Laju Pertumbuhan Produk Domestik Regional Bruto Atas Dasar Harga Konstan 2010 Menurut Provinsi di Indonesia (persen), 2021
Growth Rate of Gross Regional Domestic Products at 2010 Constant Market Prices by Province in Indonesia (percent), 2021

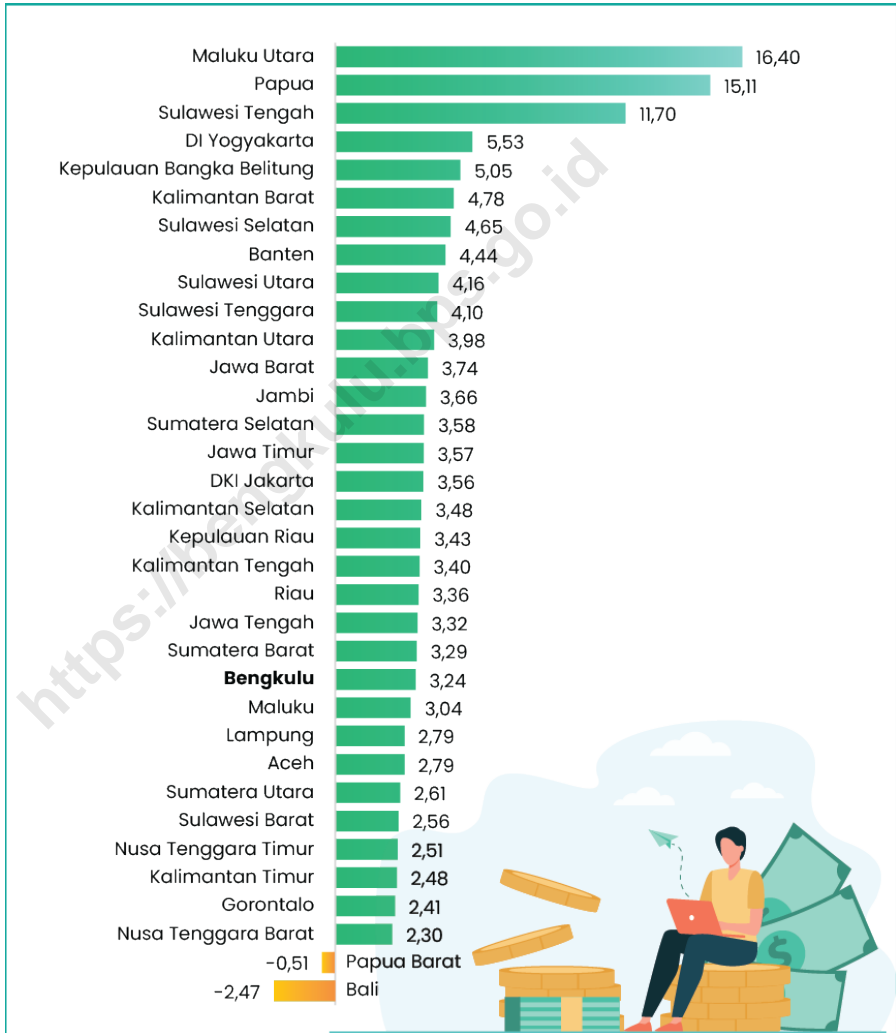

Gambar 14.2
Figures

Indeks Pembangunan Manusia Menurut Provinsi di Indonesia, 2021

Human Development Index by Province in Indonesia, 2021

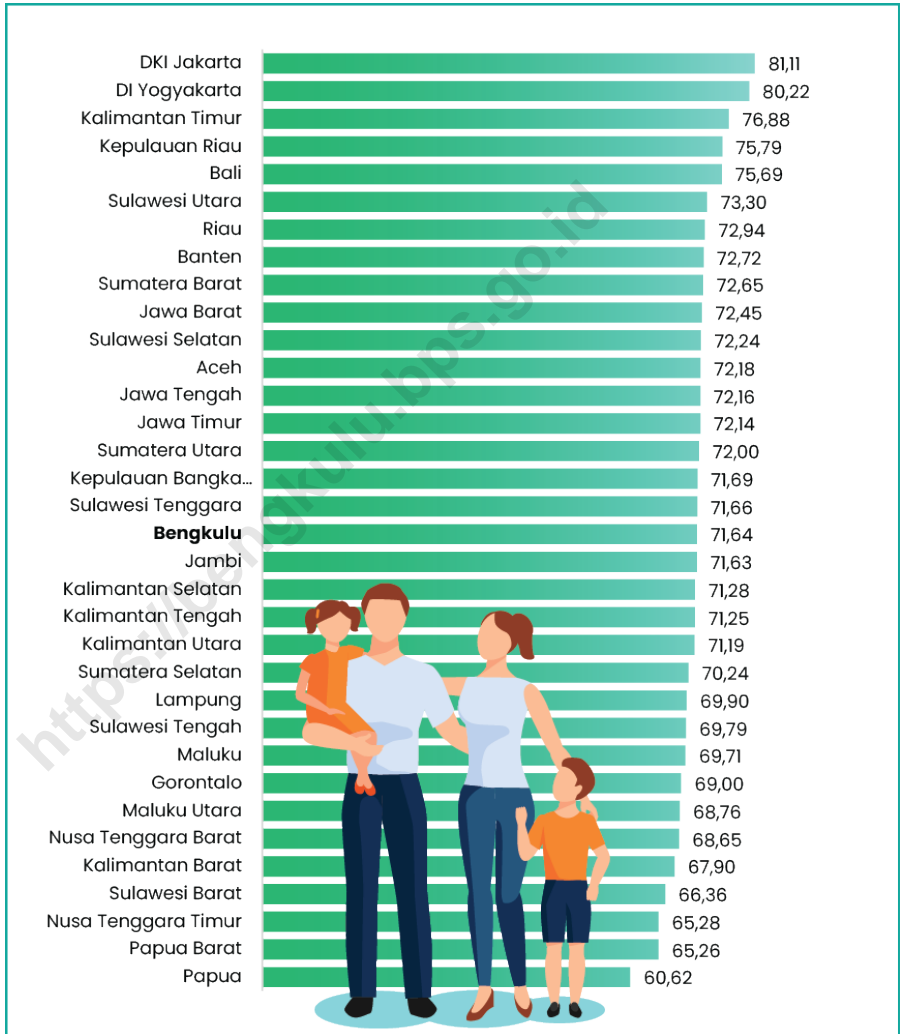

Sumber/Source: BPS, Seri Berita Resmi Statistik Indeks Pembangunan Manusia/BPS-Statistics Indonesia, Series of Press Releases of Human Development Index

Tabel
Table 14.1**Jumlah Penduduk Menurut Provinsi di Indonesia (ribu),
2017–2021**
**Population by Province in Indonesia (thousand), 2017–
2021**

Provinsi/Province	2017 ¹	2018 ¹	2019 ¹	2020 ²	2021 ³
(1)	(2)	(3)	(4)	(5)	(6)
Aceh	5 190	5 281	5 372	5 274,9	5 333,7
Sumatera Utara	14 262	14 415	14 563	14 799,4	14 936,2
Sumatera Barat	5 322	5 382	5 441	5 534,5	5 580,2
Riau	6 658	6 815	6 972	6 394,1	6 493,6
Jambi	3 515	3 570	3 625	3 548,2	3 585,1
Sumatera Selatan	8 267	8 370	8 471	8 467,4	8 550,9
Bengkulu	1 934	1 963	1 992	2 010,7	2 032,9
Lampung	8 290	8 371	8 448	9 007,8	9 081,8
Kepulauan Bangka Belitung	1 431	1 460	1 489	1 455,7	1 473,2
Kepulauan Riau	2 083	2 137	2 190	2 064,6	2 118,2
DKI Jakarta	10 374	10 468	10 558	10 562,1	10 609,7
Jawa Barat	48 038	48 684	49 317	48 274,2	48 782,4
Jawa Tengah	34 258	34 491	34 718	36 516,0	36 742,5
DI Yogyakarta	3 762	3 803	3 843	3 668,7	3 712,9
Jawa Timur	39 293	39 501	39 699	40 665,7	40 878,8
Banten	12 448	12 690	12 927	11 904,6	12 061,5
Bali	4 247	4 292	4 337	4 317,4	4 362,7
Nusa Tenggara Barat	4 956	5 014	5 070	5 320,1	5 390,0
Nusa Tenggara Timur	5 287	5 372	5 456	5 325,6	5 387,7
Kalimantan Barat	4 933	5 002	5 069	5 414,4	5 470,8

Lanjutan Tabel/*Continued Table 14.1*

Provinsi/ <i>Province</i>	2017 ¹	2018 ¹	2019 ¹	2020 ²	2021 ³
(1)	(2)	(3)	(4)	(5)	(6)
Kalimantan Tengah	2 605	2 660	2 715	2 670,0	2 702,2
Kalimantan Selatan	4 120	4 183	4 244	4 073,6	4 122,6
Kalimantan Timur	4 267	4 365	4 464	3 766,0	3 808,2
Kalimantan Utara	-	-	-	701,8	713,6
Sulawesi Utara	2 461	2 484	2 507	2 621,9	2 638,6
Sulawesi Tengah	2 966	3 010	3 054	2 985,7	3 021,9
Sulawesi Selatan	8 690	8 772	8 851	9 073,5	9 139,5
Sulawesi Tenggara	2 602	2 654	2 705	2 624,9	2 659,2
Gorontalo	1 168	1 186	1 203	1 171,7	1 181,0
Sulawesi Barat	1 331	1 356	1 380	1 419,2	1 436,8
Maluku	1 745	1 774	1 803	1 848,9	1 862,6
Maluku Utara	1 209	1 233	1 256	1 282,9	1 299,2
Papua Barat	915	938	960	1 134,1	1 156,8
Papua	3 265	3 323	3 379	4 303,7	4 355,5
Indonesia	261 891	265 015	268 075	270 203,9	272 682,5

Sumber/*Source*: ¹ BPS, Proyeksi Penduduk Indonesia 2010–2035/*BPS-Statistics Indonesia, Indonesia Population Projection 2010–2035*

² Hasil Sensus Penduduk (SP) 2020 (September)/*The Result of 2020 Population Census (September)*

³ Hasil Proyeksi Penduduk Interim 2020–2023 (Pertengahan tahun/Juni)/*The result of Interim Population Projection 2020–2023 (mid year/June)*

Tabel
Table 14.2

Laju Pertumbuhan Produk Domestik Regional Bruto Atas Dasar Harga Konstan 2010 Menurut Provinsi di Indonesia (persen), 2017–2021
Growth Rate of Gross Regional Domestic Products at 2010 Constant Market Prices by Province in Indonesia (percent), 2017–2021

Provinsi/Province	2017	2018	2019	2020 ^x	2021 ^{xx}
(1)	(2)	(3)	(4)	(5)	(6)
Aceh	4,18	4,61	4,14	-0,37	2,79
Sumatera Utara	5,12	5,18	5,22	-1,07	2,61
Sumatera Barat	5,30	5,14	5,01	-1,62	3,29
Riau	2,66	2,35	2,81	-1,13	3,36
Jambi	4,60	4,69	4,35	-0,44	3,66
Sumatera Selatan	5,51	6,01	5,69	-0,11	3,58
Bengkulu	4,98	4,97	4,94	-0,02	3,24
Lampung	5,16	5,23	5,26	-1,67	2,79
Kepulauan Bangka Belitung	4,47	4,45	3,32	-2,30	5,05
Kepulauan Riau	1,98	4,47	4,83	-3,80	3,43
DKI Jakarta	6,20	6,11	5,82	-2,39	3,56
Jawa Barat	5,33	5,65	5,02	-2,52	3,74
Jawa Tengah	5,26	5,30	5,36	-2,65	3,32
DI Yogyakarta	5,26	6,20	6,59	-2,68	5,53
Jawa Timur	5,46	5,47	5,53	-2,33	3,57
Banten	5,75	5,77	5,26	-3,39	4,44
Bali	5,56	6,31	5,60	-9,33	-2,47
Nusa Tenggara Barat	0,09	-4,50	3,90	-0,62	2,30
Nusa Tenggara Timur	5,11	5,11	5,25	-0,84	2,51
Kalimantan Barat	5,17	5,07	5,09	-1,82	4,78

Sumber/Source: BPS dan sumber lain/BPS-Statistics Indonesia and other sources

Lanjutan Tabel/*Continued Table 14.2*

Provinsi/ <i>Province</i>	2017	2018	2019	2020 ^x	2021 ^{xx}
(1)	(2)	(3)	(4)	(5)	(6)
Kalimantan Tengah	6,73	5,61	6,12	-1,41	3,40
Kalimantan Selatan	5,28	5,08	4,09	-1,82	3,48
Kalimantan Timur	3,13	2,64	4,70	-2,87	2,48
Kalimantan Utara	6,80	5,36	6,89	-1,09	3,98
Sulawesi Utara	6,31	6,00	5,65	-0,99	4,16
Sulawesi Tengah	7,10	20,60	8,83	4,86	11,70
Sulawesi Selatan	7,21	7,04	6,91	-0,71	4,65
Sulawesi Tenggara	6,76	6,40	6,50	-0,65	4,10
Gorontalo	6,73	6,49	6,40	-0,02	2,41
Sulawesi Barat	6,39	6,26	5,56	-2,40	2,56
Maluku	5,82	5,91	5,41	-0,92	3,04
Maluku Utara	7,67	7,86	6,25	5,35	16,40
Papua Barat	4,02	6,25	2,66	-0,76	-0,51
Papua	4,64	7,32	-15,74	2,39	15,11

Sumber/*Source*: BPS dan sumber lain/*BPS-Statistics Indonesia and other sources*

Tabel
Table 14.3**Indeks Harga Konsumen 82 Kota di Indonesia (2012=100),
2017–2021**
**Consumer Price Indices 82 Cities in Indonesia (2012=100),
2017–2021**

Kota/City	2017	2018	2019¹	2020¹	2021¹
(1)	(2)	(3)	(4)	(5)	(6)
Meulaboh	128,54	132,1	103,51	107,16	109,74
Banda Aceh	122,38	126,45	102,03	104,43	106,63
Lhokseumawe	124,77	129,13	102,2	104,23	107,25
Sibolga	132,96	138,88	102,89	103,9	106,88
Pematang Siantar	133,84	137,5	102,19	103,36	106,5
Medan	133,7	137,58	102,29	103,04	104,75
Padangsidempuan	127,46	131,28	102,95	105,17	107,59
Gunungsitoli	102,57	104,23	107,43
Padang	134,44	138,24	102,72	103,83	105,54
Bukittinggi	126,47	129,5	102,1	103,72	105,69
Tembilahan	132,93	137,71	102,27	104,8	106,63
Pekanbaru	130,85	134,99	102,2	103,62	105,62
Dumai	131,69	134,83	102,64	104,34	106,85
Bungo	127,58	131,09	103,37	104,55	106,35
Jambi	127,67	132,42	102,55	104,33	106,77
Palembang	126,81	130,48	102,08	103,94	105,51
Lubuklinggau	126,55	130,81	102,28	104,04	105,82
Bengkulu	137,96	142,22	102,4	103,74	105,62
Bandar Lampung	129,92	134,08	103,26	105,38	107,28

Lanjutan Tabel/*Continued Table* 14.3

Kota/City	2017	2018	2019 ¹	2020 ¹	2021 ¹
(1)	(2)	(3)	(4)	(5)	(6)
Metro	136,07	138,44	102,4	105,27	107,48
Tanjung Pandan	137,13	141,38	103,29	104,65	108,88
Pangkalpinang	135,4	139,3	102,87	102,94	104,94
Batam	129,3	134,56	102,77	103,44	105,44
Tanjung Pinang	128,29	131,5	102,45	103,2	104,52
Jakarta	129,16	133,27	103,02	105,36	106,66
Bogor	129,66	134,54	103,23	106,18	108,15
Sukabumi	128,36	132,53	102,64	104,81	106,53
Bandung	127,6	132,31	102,61	104,99	106,57
Cirebon	124,48	128,71	101,28	102,73	104,09
Bekasi	125,48	130,23	103,49	106,73	108,75
Depok	127,63	131,47	103,09	105,71	107,45
Tasikmalaya	127,44	131,5	101,34	102,95	104,21
Cilacap	131,67	136,17	101,48	103,37	104,94
Purwokerto	126,38	130,24	101,82	104,08	105,75
Kudus	135,11	139,42	102,12	103,9	105,38
Surakarta	124,89	128,16	102,27	103,88	105,98
Semarang	127,49	131,32	102,53	105,06	106,49
Tegal	125,55	129,74	102,49	105,06	106,55

Lanjutan Tabel/*Continued Table* 14.3

Kota/City	2017	2018	2019 ¹	2020 ¹	2021 ¹
(1)	(2)	(3)	(4)	(5)	(6)
Yogyakarta	126,35	130,09	103,31	105,41	107,2
Jember	125,43	128,98	102,37	104,64	106,46
Banyuwangi	124,74	128,02	101,41	103,37	104,75
Sumenep	125,55	129,13	101,86	104,22	106,32
Kediri	125,48	127,93	102,48	104,56	106,06
Malang	129,72	133,22	102,08	103,32	104,59
Probolinggo	125,56	128,35	101,69	103,67	105,28
Madiun	126,91	130,76	101,72	103,41	105,39
Surabaya	129,3	133,34	102,43	104,24	106,11
Tangerang	136,15	140,66	102,55	104,66	105,95
Cilegon	135,31	139,93	102,82	106,04	108,34
Serang	137,31	142,95	104,42	106,82	108,71
Singaraja	137,38	141,36	102,59	104,96	107,45
Denpasar	125,67	129,96	102,45	104,11	105,17
Mataram	127,03	130,93	102,41	102,99	104,93
Bima	131,38	136,05	103,02	104,48	105,71
Waingapu	99,64	104,85	106,88
Maumere	122,82	125,3	102,15	104,42	106,25
Kupang	129,83	133,12	102,55	103,31	104,63
Sintang	104,8	110,08	111,89

Lanjutan Tabel/*Continued Table* 14.3

Kota/City	2017	2018	2019 ¹	2020 ¹	2021 ¹
(1)	(2)	(3)	(4)	(5)	(6)
Pontianak	138,9	143,1	103,21	105,54	106,73
Singkawang	129,69	135,54	101,7	102,79	105,23
Sampit	130	135,53	102,83	104,79	107,24
Palangkaraya	126,17	129,53	103,18	104,7	106,23
Kotabaru	104,08	106,65	109,03
Tanjung	129,02	132,92	103,19	105,85	107,96
Banjarmasin	129,35	132,74	103,62	105,16	107,6
Balikpapan	133,36	137,44	102,26	103,28	104,37
Samarinda	132,05	136,22	102,52	104,01	105,41
Tanjung Selor	100,81	101,78	103,56
Tarakan	139,46	143,57	103,6	104,25	105,63
Manado	128,49	131,41	104,17	105,11	107,28
Kotamobagu	102,5	105,33	108,04
Luwuk	104,44	107,15	108,56
Palu	130,85	136,13	104,01	105,87	108,15
Bulukumba	134,51	140,12	103,18	105,84	107,78
Watampone	125,06	131,1	101,72	103,61	105,6
Makassar	129,88	134,63	102,75	104,9	106,78
Pare-pare	124,36	127,91	102,18	104,15	106,62
Palopo	126,77	132,49	102,44	104	106,17

Lanjutan Tabel/Continued Table 14.3

Kota/City	2017	2018	2019 ¹	2020 ¹	2021 ¹
(1)	(2)	(3)	(4)	(5)	(6)
Kendari	125,01	127,74	103,4	104,35	107,03
Baubau	131,03	134,51	102,43	103,34	104,97
Gorontalo	125,29	128,28	102,65	103,86	106,3
Mamuju	128,48	131,76	101,2	103,8	107,52
Ambon	126,94	127,81	104,59	105,94	107,02
Tual	148,5	152,57	103,7	105,61	108,27
Ternate	132,05	136,4	103,43	104,97	106,78
Manokwari	123,33	127,35	106,29	107,45	108,97
Sorong	128,53	133,18	101,3	102,79	105,94
Merauke	133,75	138,09	102,09	103,58	104,94
Timika	102,19	105,54	107,78
Jayapura	129,54	135,63	103,08	103,84	103,99

Catatan/Note: ¹ IHK 90 kota (2018=100)/CPI 90 Cities (2018=100)

Sumber/Source: BPS, Survei Harga Konsumen/BPS-Statistics Indonesia, Consumer Price Survey

Tabel
Table 14.4**Jumlah Penduduk Miskin Menurut Provinsi di Indonesia
(ribu), 2017–2021**
**Number of Poor Population by Province in Indonesia
(thousand), 2017–2021**

Provinsi/Province	2017	2018	2019	2020	2021
(1)	(2)	(3)	(4)	(5)	(6)
Aceh	872,61	839,49	819,44	814,91	834,24
Sumatera Utara	1 453,87	1 324,98	1 282,04	1 283,29	1 343,86
Sumatera Barat	364,51	357,13	348,22	344,23	370,67
Riau	514,62	500,44	490,72	483,39	500,81
Jambi	286,55	281,69	274,32	277,8	293,86
Sumatera Selatan	1 086,92	1 068,27	1 073,74	1 081,58	1 113,76
Bengkulu	316,98	301,81	302,3	302,58	306
Lampung	1 131,73	1 097,05	1 063,66	1 049,32	1 083,93
Kepulauan Bangka Belitung	74,09	76,26	68,38	68,39	72,71
Kepulauan Riau	125,37	131,68	128,46	131,97	144,46
DKI Jakarta	389,69	373,12	365,55	480,86	501,92
Jawa Barat	4 168,44	3 615,79	3 399,16	3 920,23	4 195,34
Jawa Tengah	4 450,72	3 897,20	3 743,23	3 980,90	4 109,75
DI Yogyakarta	488,53	460,1	448,47	475,72	506,45
Jawa Timur	4 617,01	4 332,59	4 112,25	4 419,10	4 572,73
Banten	675,04	661,36	654,46	775,99	867,23
Bali	180,13	171,76	163,85	165,19	201,97
Nusa Tenggara Barat	793,78	737,46	735,96	713,89	746,66
Nusa Tenggara Timur	1 150,79	1 142,17	1 146,32	1 153,76	1 169,31
Kalimantan Barat	387,43	387,08	378,41	366,77	367,89

Lanjutan Tabel/*Continued Table 14.4*

Provinsi/Province	2017	2018	2019	2020	2021
(1)	(2)	(3)	(4)	(5)	(6)
Kalimantan Tengah	139,16	136,93	134,59	132,94	140,04
Kalimantan Selatan	193,92	189,03	192,48	187,87	208,11
Kalimantan Timur	220,17	218,9	219,92	230,26	241,77
Kalimantan Utara	49,47	50,35	48,78	51,79	52,86
Sulawesi Utara	198,88	193,31	191,7	192,37	196,35
Sulawesi Tengah	417,87	420,21	410,36	398,73	404,44
Sulawesi Selatan	813,07	792,63	767,8	776,83	784,98
Sulawesi Tenggara	331,71	307,1	302,58	301,82	318,7
Gorontalo	205,37	198,51	186,03	185,02	186,29
Sulawesi Barat	149,76	151,78	151,4	152,02	157,19
Maluku	320,51	320,08	317,69	318,18	321,81
Maluku Utara	76,47	81,46	84,6	86,37	87,16
Papua Barat	228,38	214,47	211,5	208,58	219,07
Papua	897,69	917,63	926,36	911,37	920,44
Indonesia	27 771,22	25 949,80	25 144,72	26 424,02	27 542,77

Sumber/*Source*: BPS, Survei Sosial Ekonomi Nasional (Susenas) Maret/BPS-*Statistics Indonesia, National Socioeconomic Survey March*

Tabel
Table 14.5**Indeks Pembangunan Manusia Menurut Provinsi di
Indonesia, 2017–2021**
*Human Development Index by Province in Indonesia,
2017–2021*

Provinsi/Province	2017	2018	2019	2020	2021
(1)	(2)	(3)	(4)	(5)	(6)
Aceh	70,60	71,19	71,90	71,99	72,18
Sumatera Utara	70,57	71,18	71,74	71,77	72,00
Sumatera Barat	71,24	71,73	72,39	72,38	72,65
Riau	71,79	72,44	73,00	72,71	72,94
Jambi	69,99	70,65	71,26	71,29	71,63
Sumatera Selatan	68,86	69,39	70,02	70,01	70,24
Bengkulu	69,95	70,64	71,21	71,40	71,64
Lampung	68,25	69,02	69,57	69,69	69,90
Kepulauan Bangka Belitung	69,99	70,67	71,30	71,47	71,69
Kepulauan Riau	74,45	74,84	75,48	75,59	75,79
DKI Jakarta	80,06	80,47	80,76	80,77	81,11
Jawa Barat	70,69	71,30	72,03	72,09	72,45
Jawa Tengah	70,52	71,12	71,73	71,87	72,16
DI Yogyakarta	78,89	79,53	79,99	79,97	80,22
Jawa Timur	70,27	70,77	71,50	71,71	72,14
Banten	71,42	71,95	72,44	72,45	72,72
Bali	74,30	74,77	75,38	75,50	75,69
Nusa Tenggara Barat	66,58	67,30	68,14	68,25	68,65
Nusa Tenggara Timur	63,73	64,39	65,23	65,19	65,28
Kalimantan Barat	66,26	66,98	67,65	67,66	67,90

Lanjutan Tabel/*Continued Table* 14.5

Provinsi/Province	2017	2018	2019	2020	2021
(1)	(2)	(3)	(4)	(5)	(6)
Kalimantan Tengah	69,79	70,42	70,91	71,05	71,25
Kalimantan Selatan	69,65	70,17	70,72	70,91	71,28
Kalimantan Timur	75,12	75,83	76,61	76,24	76,88
Kalimantan Utara	69,84	70,56	71,15	70,63	71,19
Sulawesi Utara	71,66	72,20	72,99	72,93	73,30
Sulawesi Tengah	68,11	68,88	69,50	69,55	69,79
Sulawesi Selatan	70,34	70,90	71,66	71,93	72,24
Sulawesi Tenggara	69,86	70,61	71,20	71,45	71,66
Gorontalo	67,01	67,71	68,49	68,68	69,00
Sulawesi Barat	64,30	65,10	65,73	66,11	66,36
Maluku	68,19	68,87	69,45	69,49	69,71
Maluku Utara	67,20	67,76	68,70	68,49	68,76
Papua Barat	62,99	63,74	64,70	65,09	65,26
Papua	59,09	60,06	60,84	60,44	60,62
Indonesia	70,81	71,39	71,92	71,94	72,29

Sumber/*Source*: BPS, Seri Berita Resmi Statistik Indeks Pembangunan Manusia/*BPS-Statistics Indonesia, Series of Press Releases of Human Development Index*

ST 2023
SENSUS PERTANIAN

BerAKHLAK
Berorientasi Pelayanan Akuntabel Kompeten
Harmonis Loyal Adaptif Kolaboratif

DATA

MENCERDASKAN BANGSA

— *Enlighten The Nation* —



**BADAN PUSAT STATISTIK
PROVINSI BENGKULU**

BPS-Statistics of Bengkulu Province

Jl. Adam Malik Km. 8 Kota Bengkulu 38225

Telp. (0736)394117-394118, Fax. (0736) 394116

E-Mail : bengkulu@bps.go.id Website : bengkulu.bps.go.id

ISSN 0215-2002

