

**Tabel**  
**Table** 5.3.7**Volume Penjualan dan Nilai Penjualan Menurut Jenis Komoditi di PTP Nusantara IX (Persero), 2021***Volume of Selling and Value of Selling by Kind of Commodity in "PTP Nusantara IX (Persero)", 2021*

Komodity Comodity	Volume Penjualan (kg) Volume of Selling		
	Ekspor Export	Lokal Local	Jumlah Total
(1)	(2)	(3)	(4)
1 Karet			
- Karet Konvensional	15 981 138	8 571 918	24 553 056
- Lateks Pekat	-	493 884	493 884
- Busa Skim	-	81 600	81 600
2 Teh			
- Teh Celup	-	5 638	5 638
- Teh Seduh	-	2 737	2 737
- Lainnya	177 600	1 665 306	1 842 906
3 Kopi			
- Robusta	-	153 845	153 845
- Arabika	-	2 030	2 030
- Bubuk	-	27 007	27 007
4 Kakao	-	-	-
5 Gula	-	9 135 990	9 135 990
6 Gula Kemasan	-	902 069	902 069
7 Tetes	-	16 462 862	16 462 862
8 Kakoba dan Agrowisata	-	-	-
9 Sampingan (Sirup Pala)	-	1 386	1 386
Jumlah/ Total			
2021	16 158 738	37 506 272	53 665 010
2020	16 158 738	37 506 272	53 665 063
2019	13 279 788	72 701 931	85 981 719
2018	15 143 574	66 010 106	81 153 680
2017	14 240 561	60 028 871	74 269 432

Lanjutan Tabel/Continued Table 5.3.7

Komodity Comodity	Nilai Penjualan (000 Rp) Value of Selling		
	Ekspor Export	Lokal Local	Jumlah Total
(1)	(5)	(6)	(7)
1 Karet			
- Karet Konvensional	337 159 887 616	164 455 767 068	501 615 654 684
- Lateks Pekat	-	10 871 041 100	10 871 041 100
- Busa Skim	-	783 800 000	783 800 000
2 Teh			
- Teh Celup	-	434 870 474	434 870 474
- Teh Seduh	-	164 195 252	164 195 252
- Lainnya	3 554 385 832	28 884 062 851	32 438 448 683
3 Kopi			
- Robusta	-	3 458 072 600	3 458 072 600
- Arabika	-	46 690 000	46 690 000
- Bubuk	-	2 782 565 661	2 782 565 661
4 Kakao	-	-	-
5 Gula	-	95 124 735 000	95 124 735 000
6 Gula Kemasan	-	9 861 053 300	9 861 053 300
7 Tetes	-	44 173 127 742	44 173 127 742
8 Kakoba dan Agrowisata	-	24 711 642 239	24 711 642 239
9 Sampingan (Sirup Pala)	-	25 630 909	25 630 909
Jumlah/ Total			
2021	340 714 273 448	385 777 254 196	726 491 527 644
2020	340 714 273 448	385 777 254 196	1 452 983 055 288
2019	303 300 686 152	705 794 972 349	1 009 095 658 501
2018	339 942 006 405	519 590 198 338	859 532 204 743
2017	389 038 241 387	537 311 399 815	926 349 641 202

Sumber/Source: PT. Perkebunan Nusantara IX (Persero)

## 5.4 KEHUTANAN FORESTRY

**Tabel** 5.4.1 **Luas Kawasan Hutan dan Konservasi Perairan<sup>1</sup> Menurut Kabupaten/Kota di Provinsi Jawa Tengah (ha), 2021**  
*Extent of Forest Area, Inland Water Area, Coastal, and Marine Ecosystem<sup>1</sup> by Regency/Municipality in Jawa Tengah Province (ha),2021*

Kabupaten/Kota Regency/Municipality	Tahun SK Year of Decree	Luas Kawasan Hutan dan Konservasi Perairan Extent of Forest Area, Inland Water, Coastal, and Marine Ecosystem		
		Hutan Lindung Protection Forest	Suaka Alam dan Pelestarian Alam Sanctuary Reserve and Nature Conservation Area	Hutan Produksi Terbatas Limited Production Forest
(1)	(2)	(3)	(4)	(5)
<b>Kabupaten/Regency</b>				
1. Cilacap	2020	-	975	20 972,11
2. Banyumas	2020	10 530,98	-	12 823,42
3. Purbalingga	2020	10 385,23	-	3 285,10
4. Banjarnegara	2020	2 739,31	113,15	15 231,79
5. Kebumen	2020	3 837,89	-	13 071,88
6. Purworejo	2020	-	-	6 122,43
7. Wonosobo	2020	4 596,29	40,14	9 322,41
8. Magelang	2020	1 363,57	4 401,78	1 792,44
9. Boyolali	2020	-	3 658,58	1 182,53
10. Klaten	2020	52,56	839,47	207,73
11. Sukoharjo	2020	303,23	-	70,46
12. Wonogiri	2020	9 511,36	9,25	4 419,84
13. Karanganyar	2020	6 839,68	314,54	-
14. Sragen	2020	53,99	101,73	358,80
15. Grobogan	2020	-	-	3 057,52
16. Blora	2020	6,58	55,87	268,75
17. Rembang	2020	2 444,86	64,07	2 089,99
18. Pati	2020	1 180,97	-	1 856,83
19. Kudus	2020	1 086,87	-	1 197,78
20. Jepara	2020	2 692,20	119 999,57	1 710,12
21. Demak	2020	-	-	568,32
22. Semarang	2020	1 933,36	1 372,57	2 576,47
23. Temanggung	2020	3 209,39	-	2 971,93
24. Kendal	2020	1 704,92	34,02	1 182,17
25. Batang	2020	2 939,24	103,64	8 705,48
26. Pekalongan	2020	1 929,08	-	25 073,70
27. Pemalang	2020	5 414,60	30,57	10 575,26
28. Tegal	2020	2 756,21	8,96	6 634,10
29. Brebes	2020	6 184,93	53,56	20 658,55
<b>Kota/Municipality</b>				
1. Magelang	2020	-	-	-
2. Surakarta	2020	-	-	-
3. Salatiga	2020	-	-	-
4. Semarang	2020	-	-	164,69
5. Pekalongan	2020	-	-	-
6. Tegal	2020	-	-	-
<b>Jawa Tengah</b>		<b>83 697,28</b>	<b>132 176,59</b>	<b>178 152,59</b>

Lanjutan Tabel/Continued Table 5.4.1

Kabupaten/Kota Regency/Municipality	Tahun SK Year of Decree	Luas Kawasan Hutan dan Konservasi Perairan Extent of Forest Area, Inland Water, Coastal, and Marine Ecosystem		
		Hutan Produksi Tetap/ Permanent Production Forest	Hutan Produksi Dapat dikonversi/ Convertible Production Forest	Jumlah Luas Hutan dan Perairan/ Total Forest Area and Water Area
(1)	(2)	(6)	(7)	(8)
<b>Kabupaten/Regency</b>				
1. Cilacap	2020	27 798,40	-	49 745,66
2. Banyumas	2020	5 292,58	-	28 646,97
3. Purbalingga	2020	641,74	-	14 312,07
4. Banjarnegara	2020	384,44	-	18 468,68
5. Kebumen	2020	664,75	-	17 574,52
6. Purworejo	2020	2 136,83	-	8 259,26
7. Wonosobo	2020	6 037,90	-	19 996,73
8. Magelang	2020	2 049,52	-	9 607,31
9. Boyolali	2020	12 592,26	-	17 433,38
10. Klaten	2020	381,16	-	1 480,92
11. Sukoharjo	2020	,10	-	373,79
12. Wonogiri	2020	6 061,32	-	20 001,77
13. Karanganyar	2020	143,27	-	7 297,49
14. Sragen	2020	4 909,32	-	5 423,84
15. Grobogan	2020	67 075,84	-	70 133,36
16. Blora	2020	90 474,88	-	90 806,08
17. Rembang	2020	19 143,00	-	23 741,92
18. Pati	2020	19 136,34	-	22 174,15
19. Kudus	2020	1 314,55	-	3 599,19
20. Jepara	2020	9 526,84	-	133 928,72
21. Demak	2020	2 710,49	-	3 278,82
22. Semarang	2020	6 650,48	-	12 532,88
23. Temanggung	2020	7 148,51	-	13 329,83
24. Kendal	2020	15 547,98	-	18 469,08
25. Batang	2020	6 637,77	-	18 386,13
26. Pekalongan	2020	1 196,01	-	28 198,79
27. Pemalang	2020	16 960,03	-	32 980,45
28. Tegal	2020	14 642,32	-	24 041,58
29. Brebes	2020	23 133,03	-	50 030,07
<b>Kota/Municipality</b>				
1. Magelang	2020	-	-	-
2. Surakarta	2020	-	-	-
3. Salatiga	2020	-	-	-
4. Semarang	2020	1 971,90	-	2 136,59
5. Pekalongan	2020	-	-	-
6. Tegal	2020	-	-	-
<b>Jawa Tengah</b>		<b>372 363,55</b>	<b>-</b>	<b>766 390,00</b>

Catatan/Note: <sup>1</sup> Berdasarkan Keputusan Menteri Lingkungan Hidup dan Kehutanan Tentang Penunjukan Kawasan Hutan dan Perairan Serta Tata Guna Hutan Kesepakatan (TGHK)/Based on Environment and Forestry Ministerial Decree on The Designation of Provincial Forest Area, Inland Water, Coastal and Marine Ecosystem and Forest Land Use by Concensus

Sumber/Source: Dinas Lingkungan Hidup dan Kehutanan Provinsi Jawa Tengah /Agency of Environment and Forestry Jawa Tengah Province



**Tabel**  
**Table** 5.4.2

**Produksi Kayu Hutan Menurut Jenis Produksi di Provinsi Jawa Tengah (m<sup>3</sup>), 2015 - 2021**  
**Timber Production by Type of Product in Jawa Tengah Province (m<sup>3</sup>), 2015- 2021**

Tahun Year	Kayu Bulat Logs	Kayu Gergajian Sawn Timber	Kayu Lapis Plywood	Veneer Veneers
(1)	(2)	(3)	(4)	(5)
2015	255 503	9 774	649 351	274 069
2016	174 982	3 932	738 849	240 485
2017	210 673	1 204	838 669	253 221
2018	2 445 011	464 373	986 395	349 014
2019	2 473 328	426 796	940 393	345 948
2020	2 124 120	372 734	812 800	301 747
2021	2 504 068	432 182	927 547	497 687

Sumber/Source: Dinas Lingkungan Hidup dan Kehutanan Provinsi Jawa Tengah / Agency of Environment and Forestry Jawa Tengah Province

**Tabel 5.4.3** Luas Penggunaan Lahan dan Luas Kawasan Hutan Menurut Kabupaten/Kota di Provinsi Jawa Tengah (Km<sup>2</sup>), 2021  
**The Area of Region and Forest Area by regency/Municipality in Jawa Tengah Province (Km<sup>2</sup>), 2021**

Kabupaten/Kota Regency/Municipality	Luas Lahan The Area of Region	Luas Kawasan Hutan Production Forest		Jumlah Luas Hutan Forest Area
		Hutan Negara State Forest	Hutan Rakyat Community Forest	
(1)	(2)	(3)	(4)	(5)
<b>Kabupaten/Regency</b>				
1. Cilacap		49 745,66	51 758,35	101 504,01
2. Banyumas		28 646,97	39 671,11	68 318,08
3. Purbalingga		14 312,07	25 669,39	39 981,46
4. Banjarnegara		18 468,68	54 962,85	73 431,53
5. Kebumen		17 574,52	26 958,26	44 532,78
6. Purworejo		8 259,26	40 065,03	48 324,29
7. Wonosobo		19 996,73	39 551,99	59 548,72
8. Magelang		9 607,31	31 476,10	41 083,41
9. Boyolali		17 433,38	29 135,26	46 568,64
10. Klaten		1 480,92	7 763,20	9 244,12
11. Sukoharjo		373,79	2 786,59	3 160,38
12. Wonogiri		20 001,77	47 118,24	67 120,01
13. Karanganyar		7 297,49	16 714,32	24 011,81
14. Sragen		5 423,84	5 010,00	10 433,84
15. Grobogan		70 133,36	10 700,10	80 833,46
16. Blora		90 806,08	3 679,52	94 485,60
17. Rembang		23 741,92	17 453,12	41 195,04
18. Pati		22 174,15	21 183,43	43 357,58
19. Kudus		3 599,19	4 123,79	7 722,98
20. Jepara		133 928,72	19 516,73	153 445,45
21. Demak		3 278,82	1 356,54	4 635,36
22. Semarang		12 532,88	36 441,00	48 973,88
23. Temanggung		13 329,83	32 752,54	46 082,37
24. Kendal		18 469,08	22 802,51	41 271,59
25. Batang		18 386,13	23 388,56	41 774,69
26. Pekalongan		28 198,79	13 952,65	42 151,44
27. Pemalang		32 980,45	18 325,06	51 305,51
28. Tegal		24 041,58	9 892,01	33 933,59
29. Brebes		50 030,07	16 930,36	66 960,43
<b>Kota/Municipality</b>				
1. Magelang		-	140,58	140,58
2. Surakarta		-	114,65	114,65
3. Salatiga		-	2 213,76	2 213,76
4. Semarang		2 136,59	8 779,19	10 915,78
5. Pekalongan		-	29,71	29,71
6. Tegal		-	9,11	9,11
<b>Jawa Tengah</b>		<b>766 390,00</b>	<b>682 425,61</b>	<b>1448 815,61</b>

Sumber/Source: Dinas Lingkungan Hidup dan Kehutanan Provinsi Jawa Tengah /Agency of Environment and Forestry Jawa Tengah Province

**Tabel 5.4.4** Luas Lahan Kritis di Luar Kawasan Hutan Menurut Kabupaten/Kota di Provinsi Jawa Tengah (Km<sup>2</sup>), 2021  
**Table** Critical Area in Forest Area by Regency/Municipality in Jawa Tengah Province (Km<sup>2</sup>), 2021

Kabupaten/Kota Regency/ Municipality	Sangat Kritis Very Critical	Kritis Critical	Agak Kritis Slightly Critical	Potensial Kritis Potential to be Critical	Tidak Kritis Uncritical	Jumlah Total
(1)	(2)	(3)	(4)	(5)	(6)	(7)
<b>Kabupaten/Regency</b>						
1. Cilacap	0,13	6,70	555,78	927,08	634,77	2 124,47
2. Banyumas	14,03	223,85	577,46	364,61	155,36	1 335,30
3. Purbalingga	19,57	90,26	318,56	182,51	66,66	677,55
4. Banjarnegara	186,83	85,09	555,45	137,47	58,89	1 023,73
5. Kebumen	4,87	75,04	378,82	505,35	247,66	1 211,74
6. Purworejo	1,68	42,60	477,60	344,13	225,50	1 091,49
7. Wonosobo	270,53	144,68	392,05	172,20	1,95	981,41
8. Magelang	132,54	181,07	524,44	171,34	93,54	1 102,93
9. Boyolali	29,07	88,68	194,11	136,46	560,13	1 008,45
10. Klaten	-	0,09	73,65	24,86	559,61	658,22
11. Sukoharjo	9,72	3,40	93,21	14,09	368,71	489,12
12. Wonogiri	173,19	197,90	952,82	139,92	329,83	1 793,67
13. Karanganyar	8,81	91,16	367,64	17,56	290,27	775,44
14. Sragen	0,04	7,21	94,63	69,04	770,61	941,54
15. Grobogan	0,39	97,67	97,58	86,08	1 732,14	2 013,86
16. Blora	0,72	47,36	75,75	112,31	1 568,46	1 804,59
17. Rembang	0,56	110,83	36,52	59,16	680,06	887,13
18. Pati	54,04	93,95	108,83	172,68	1 059,68	1 489,19
19. Kudus	40,64	10,19	14,90	26,09	333,32	425,15
20. Jepara	26,40	58,48	155,79	354,73	463,84	1 059,25
21. Demak	0,01	1,23	10,21	2,42	886,24	900,12
22. Semarang	45,27	100,98	243,68	143,56	416,72	950,21
23. Temanggung	114,92	202,48	353,87	131,75	34,69	837,71
24. Kendal	29,74	75,96	248,87	177,55	586,02	1 118,13
25. Batang	1,89	37,53	183,37	181,16	384,70	788,65
26. Pekalongan	64,22	42,25	181,10	48,61	500,82	837,00
27. Pematang	84,18	88,03	156,89	75,30	713,63	1 118,03
28. Tegal	29,64	24,13	93,66	57,75	670,92	876,10
29. Brebes	22,24	92,04	191,79	121,58	1 474,72	1 902,37
<b>Kota/Municipality</b>						
1. Magelang	-	2,63	1,37	12,05	-	16,06
2. Surakarta	-	-	-	-	46,01	46,01
3. Salatiga	-	0,66	0,23	3,05	53,42	57,36
4. Semarang	0,30	2,80	75,60	53,19	241,90	373,78
5. Pekalongan	-	-	-	0,02	45,23	45,25
6. Tegal	-	-	-	0,74	38,94	39,68
<b>Jawa Tengah</b>	<b>1366,18</b>	<b>2 326,97</b>	<b>7 786,23</b>	<b>5 026,39</b>	<b>16 294,92</b>	<b>32 800,69</b>

Sumber/Source: Balai Pengelolaan Daerah Aliran Sungai Pemali Jragung Semarang, Balai Pengelolaan Daerah Aliran Sungai Srayu Opak Progo Yogyakarta dan Balai Pengelolaan Daerah Aliran Sungai Solo/ BPDAS Pemali Jragung Semarang, BPDAS Serayu Opak Progo Yogyakarta, BPDAS Solo

**Tabel 5.4.5** Luas Lahan Kritis di Kawasan Hutan Menurut Kabupaten/ Kota di Provinsi Jawa Tengah (ha), 2021  
**Table** Critical Area in Outside Forest Area by Regency/ Municipality in Jawa Tengah Province (ha), 2021

Kabupaten/Kota Regency/ Municipality	Sangat Kritis Very Critical	Kritis Critical	Agak Kritis Slightly Critical	Potensial Kritis Potential to be Critical	Tidak Kritis Uncritical	Jumlah Total
(1)	(2)	(3)	(4)	(5)	(6)	(7)
<b>Kabupaten/Regency</b>						
1. Cilacap	44 693,20	4 065,94	72 144,19	25 258,90	86 247,12	232 409,36
2. Banyumas	4 525,29	18 361,59	56 913,31	47 034,64	12 309,39	139 144,22
3. Purbalingga	2 319,16	9 841,05	32 591,05	29 300,68	6 523,19	80 575,13
4. Banjarnegara	18 279,09	8 769,26	63 081,67	18 815,90	5 519,46	114 465,38
5. Kebumen	466,28	7 623,99	50 244,36	51 242,95	23 660,42	133 238,00
6. Purworejo	477,32	4 170,30	50 849,41	31 779,91	20 620,09	107 897,03
7. Wonosobo	24 221,24	12 527,05	48 325,45	15 960,85	83,78	101 118,37
8. Magelang	13 441,31	18 130,06	52 469,67	20 409,39	8 274,79	112 725,21
9. Boyolali	3 367,55	1 360,20	23 581,78	18 196,68	63 147,93	109 654,13
10. Klaten	99,25	26,20	8 825,32	2 649,32	58 098,17	69 698,25
11. Sukoharjo	1 020,15	370,05	9 646,41	1 449,62	36 827,75	49 313,98
12. Wonogiri	18 410,87	21 343,14	104 961,59	13 807,66	31 946,68	190 469,94
13. Karanganyar	1 435,57	11 470,50	38 197,48	1 677,35	27 459,78	80 240,68
14. Sragen	40,46	606,46	9 779,49	7 641,18	81 311,22	99 378,81
15. Grobogan	28,62	45,74	12 059,48	21 291,04	168 803,19	202 228,06
16. Blora	482,71	5 351,49	8 514,94	21 103,63	160 129,26	195 582,03
17. Rembang	199,45	961,31	14 599,03	9 183,07	78 557,50	103 500,36
18. Pati	6 610,94	1 283,76	18 989,61	25 481,53	104 597,82	156 963,66
19. Kudus	4 747,33	407,61	5 909,61	2 973,45	30 670,97	44 708,97
20. Jepara	4 500,03	7 075,21	18 039,69	29 107,82	41 829,06	100 551,81
21. Demak	2,77	0,06	1 842,80	1 044,61	94 419,58	97 309,81
22. Semarang	6 878,05	7 121,53	31 554,85	14 850,31	41 157,97	101 562,71
23. Temanggung	10 805,10	16 520,47	42 564,09	13 334,78	3 209,47	86 433,91
24. Kendal	4 841,83	3 132,26	26 557,40	17 134,72	48 722,14	100 388,35
25. Batang	641,26	1 502,70	31 943,95	17 271,89	34 295,16	85 654,95
26. Pekalongan	7 328,74	1 001,65	39 969,21	4 208,58	36 755,20	89 263,38
27. Pemasang	9 981,79	1 997,12	30 642,35	10 727,07	60 220,97	113 569,31
28. Tegal	6 368,10	465,09	18 176,95	10 763,07	62 592,47	98 365,68
29. Brebes	7 579,82	2 850,49	46 815,39	13 812,67	102 638,15	173 696,53
<b>Kota/Municipality</b>						
1. Magelang	-	328,08	153,56	1 373,04	-	1 854,68
2. Surakarta	-	-	-	-	4 668,15	4 668,15
3. Salatiga	-	149,66	7,13	247,22	5 382,01	5 786,02
4. Semarang	290,02	11,72	7 306,23	5 774,59	23 241,29	36 623,85
5. Pekalongan	-	-	-	1,72	4 613,86	4 615,59
6. Tegal	-	-	-	72,79	3 821,46	3 894,25
<b>Jawa Tengah</b>	<b>204 083,27</b>	<b>168 871,75</b>	<b>977 257,42</b>	<b>504 982,62</b>	<b>1 572 355,47</b>	<b>3 427 550,53</b>

Sumber/Source: Dinas Lingkungan Hidup dan Kehutanan Provinsi Jawa Tengah /Agency of Environment and Forestry Jawa Tengah Province

**Tabel**  
**Table** 5.4.6

**Luas Pembagian Kawasan Hutan Menurut Kabupaten/  
Kota di Provinsi Jawa Tengah (ha), 2021**  
*The Division of Forest Area by regency/Municipality in Jawa  
Tengah Province (ha), 2021*

Kabupaten/Kota Regency/ Municipality	Hutan Lindung	Kawasan Perlindungan	Kawasan untuk Produksi	Kawasan untuk Penggunaan Lain	Jumlah Total
(1)	(2)	(3)	(4)	(5)	(6)
<b>Kabupaten/Regency</b>					
1. Cilacap	-	21 304,08	24 876,49	2 508,50	48 689,07
2. Banyumas	7 985,22	4 976,08	14 928,13	800,27	28 689,70
3. Purbalingga	10 944,03	659,00	3 360,46	110,72	15 074,21
4. Banjarnegara	2 370,93	3 549,20	10 941,47	233,66	17 095,26
5. Kebumen	3 982,56	1 739,14	12 654,89	583,14	18 959,73
6. Purworejo	-	927,00	7 408,03	497,64	8 832,67
7. Wonosobo	4 255,10	3 388,50	10 623,20	138,19	18 404,99
8. Magelang	1 472,95	725,90	3 023,08	53,47	5 275,40
9. Boyolali	-	1 690,40	11 207,28	1 107,43	14 005,11
10. Klaten	52,30	4,60	567,40	18,60	642,90
11. Sukoharjo	304,15	0,20	70,10	-	374,45
12. Wonogiri	11 842,95	1 009,47	7 002,13	181,91	20 036,46
13. Karanganyar	7 080,20	4,70	118,70	135,60	7 339,20
14. Sragen	54,50	524,40	4 500,70	61,09	5 140,69
15. Grobogan	-	5 621,42	60 249,34	3 863,10	69 733,86
16. Blora	-	8 818,87	67 404,90	5 308,81	81 532,58
17. Rembang	2 446,46	2 406,02	18 215,40	948,91	24 016,79
18. Pati	1 118,61	3 153,21	16 963,57	1 259,38	22 494,77
19. Kudus	1 288,85	783,06	321,90	1 241,05	3 634,86
20. Jepara	2 707,81	5 104,15	5 706,21	388,55	13 906,72
21. Demak	-	596,42	2 720,60	142,00	3 459,02
22. Semarang	1 898,87	2 797,53	5 336,02	947,13	10 979,55
23. Temanggung	3 273,32	2 730,90	7 263,90	238,01	13 506,13
24. Kendal	1 702,29	3 484,30	11 720,28	1 719,08	18 625,95
25. Batang	3 080,74	6 691,99	6 730,58	1 363,04	17 866,35
26. Pekalongan	1 800,87	15 886,20	9 959,44	358,43	28 004,94
27. Pemaslang	5 269,42	2 221,68	23 104,17	2 171,62	32 766,89
28. Tegal	2 901,52	2 990,44	17 245,93	670,64	23 808,53
29. Brebes	6 252,88	6 787,05	36 384,93	677,71	50 102,56
<b>Kota/Municipality</b>					
1. Magelang	-	-	-	-	-
2. Surakarta	-	-	-	-	-
3. Salatiga	-	-	-	-	-
4. Semarang	-	178,11	1 672,87	245,69	2 096,67
5. Pekalongan	-	-	-	-	-
6. Tegal	-	-	-	-	-
<b>Jawa Tengah</b>	<b>84 086,53</b>	<b>110 754,02</b>	<b>402 282,10</b>	<b>27 973,37</b>	<b>625 096,01</b>

Sumber/Source: Perum Perhutani Divisi Regional I Jawa Tengah /Forestry Corporation Regional Divisi I of Jawa Tengah

**Tabel 5.4.7** **Beban Pencemaran Udara NO2 dan SO2 menurut sektor di Provinsi Jawa Tengah, 2021 ( $\mu\text{g}/\text{m}^3$ )**  
**Table** **Air Contamination of NO2 and SO2 by Sector in Jawa Tengah Province, 2021 ( $\mu\text{g}/\text{m}^3$ )**

Kabupaten/Kota Regency/Municipality	Sektor/Sector			
	Industri		Pemukiman	
	NO2	SO2	NO2	SO2
(1)	(2)	(3)	(4)	(5)
Kabupaten Banjarnegara	19,54	5,86	9,87	3,11
Kabupaten Banyumas	12,62	11,14	11,59	9,17
Kabupaten Batang	12,99	6,77	11,46	6,65
Kabupaten Blora	10,42	4,02	9,68	8,72
Kabupaten Boyolali	19,01	4,05	11,84	3,53
Kabupaten Brebes	12,61	11,61	13,03	8,09
Kabupaten Cilacap	4,82	2,83	7,87	3,13
Kabupaten Demak	31,73	9,63	16,08	3,93
Kabupaten Grobogan	5,41	10,26	9,17	6,14
Kabupaten Jepara	17,09	12,54	13,02	8,39
Kabupaten Karanganyar	12,66	16,05	11,72	13,66
Kabupaten Kebumen	11,45	3,30	8,92	5,11
Kabupaten Kendal	13,81	11,43	17,47	2,57
Kabupaten Klaten	14,96	4,81	5,92	4,97
Kabupaten Kudus	19,68	7,64	14,19	20,88
Kabupaten Magelang	7,43	8,39	6,50	4,07
Kabupaten Pati	7,79	19,32	10,67	18,67
Kabupaten Pekalongan	9,95	7,46	15,11	11,72
Kabupaten Pemasang	12,32	3,36	12,72	6,78
Kabupaten Purbalingga	3,32	12,54	9,10	4,54
Kabupaten Purworejo	10,96	10,30	7,61	4,76
Kabupaten Rembang	10,01	6,02	9,74	6,60
Kabupaten Semarang	35,68	6,55	16,42	2,80
Kabupaten Sragen	14,11	12,37	12,25	6,74
Kabupaten Sukoharjo	7,31	3,42	7,95	4,09
Kabupaten Tegal	11,99	16,80	7,20	4,95
Kabupaten Temanggung	17,42	13,42	11,94	10,38
Kabupaten Wonogiri	12,51	13,12	5,13	4,97
Kabupaten Wonosobo	8,46	12,10	8,19	3,83
<b>Kota Magelang</b>	6,51	14,10	7,54	9,14
Kota Pekalongan	18,19	8,11	16,45	11,03
Kota Salatiga	10,82	8,39	6,66	10,98
Kota Semarang	25,76	11,28	19,51	2,57
Kota Surakarta	14,87	5,71	11,73	7,41
Kota Tegal	13,20	10,67	10,35	9,20
<b>Jawa Tengah</b>	<b>477,34</b>	<b>325,30</b>	<b>384,52</b>	<b>253,22</b>

Lanjutan Tabel/Continued Table 5.4.7

Kabupaten/Kota Regency/Municipality	Sektor/Sector			
	Perkantoran		Transportasi	
	N02	S02	N02	S02
	(10)	(6)	(7)	(8)
Kabupaten Banjarnegara	10,90	7,27	14,33	5,25
Kabupaten Banyumas	9,43	9,97	13,36	4,95
Kabupaten Batang	11,71	8,20	23,43	6,26
Kabupaten Blora	12,19	4,88	18,79	3,10
Kabupaten Boyolali	10,87	4,32	16,30	9,18
Kabupaten Brebes	25,33	7,63	20,02	7,71
Kabupaten Cilacap	4,67	3,00	10,05	9,13
Kabupaten Demak	15,25	4,33	8,21	15,44
Kabupaten Grobogan	11,58	5,74	18,14	7,18
Kabupaten Jepara	12,64	6,28	22,79	9,69
Kabupaten Karanganyar	14,38	10,21	21,63	10,06
Kabupaten Kebumen	7,00	4,73	18,59	8,73
Kabupaten Kendal	17,87	11,18	20,74	19,01
Kabupaten Klaten	7,48	7,77	20,61	6,87
Kabupaten Kudus	20,16	5,76	18,63	12,18
Kabupaten Magelang	7,42	3,50	14,27	6,19
Kabupaten Pati	6,11	8,00	9,14	20,96
Kabupaten Pekalongan	15,62	10,22	16,24	10,54
Kabupaten Pemasang	11,04	8,99	19,32	8,74
Kabupaten Purbalingga	13,69	6,71	9,34	5,14
Kabupaten Purworejo	10,19	7,87	11,30	9,89
Kabupaten Rembang	12,29	6,29	15,55	4,54
Kabupaten Semarang	21,23	3,56	21,16	2,61
Kabupaten Sragen	18,86	5,93	16,07	5,55
Kabupaten Sukoharjo	21,94	3,84	20,71	4,96
Kabupaten Tegal	15,75	5,95	11,54	7,91
Kabupaten Temanggung	13,15	10,09	12,05	6,82
Kabupaten Wonogiri	9,04	8,43	11,50	6,01
Kabupaten Wonosobo	14,20	10,98	10,70	7,28
<b>Kota Magelang</b>	21,05	12,00	13,94	10,76
Kota Pekalongan	12,06	15,50	20,98	4,53
Kota Salatiga	17,70	6,90	16,54	22,00
Kota Semarang	26,62	3,35	22,22	17,58
Kota Surakarta	13,74	5,26	25,76	13,38
Kota Tegal	11,11	5,40	24,30	6,30
<b>Jawa Tengah</b>	<b>484,18</b>	<b>249,96</b>	<b>588,17</b>	<b>316,35</b>

Sumber/Source: Dinas Lingkungan Hidup dan Kehutanan Provinsi Jawa Tengah /Agency of Environment and Forestry Jawa Tengah Province

**Tabel 5.4.8** *Emisi Gas Rumah Kaca Menurut Sektor di Provinsi Jawa Tengah, 2011-2020 (Gg CO<sub>2</sub>e)*  
**Table** *Greenhouse Gas Emissions by Sector in Jawa Tengah Province, 2011-2020 (Gg CO<sub>2</sub>e)*

Tahun Year	Sektor					Total
	Energi	IPPU	Pertanian	Kehutanan	Limbah	
(1)	(2)	(3)	(4)	(5)	(6)	(7)
2011	37444,28	2832,99	23744,72	-1865,72	4553,93	66710,20
2012	48943,61	3048,70	24753,96	-767,95	9913,17	85891,49
2013	46039,05	3099,25	24215,13	719,34	10317,38	84390,15
2014	49969,44	2850,48	24766,02	643,67	10205,65	88435,26
2015	54737,05	2866,62	23285,06	3103,66	4631,58	88623,98
2016	67994,77	3324,56	23604,50	-14096,85	4690,74	85517,71
2017	74622,31	3736,60	23328,74	-7311,26	5662,63	100039,03
2018	60308,52	3331,72	23246,65	-9219,69	5707,67	83374,86
2019	63408,00	4649,24	21722,23	-3004,75	5362,07	92136,79
2020	70260,22	3934,38	21467,71	-2861,16	53160,83	145961,97

Sumber/Source: Dinas Lingkungan Hidup dan Kehutanan Provinsi Jawa Tengah /Agency of Environment and Forestry Jawa Tengah Province



**Tabel** 5.4.9 **Produksi Kayu Jati Menurut Kesatuan Pemangkuan Hutan (KPH) di Provinsi Jawa Tengah (m3), 2021**  
**Teakwood Product by Location The Timber in Jawa Tengah Province (m3), 2021**

Kesatuan Pemangkuan Hutan (KPH)/ Location The Timber		A I Kayu Bundar Kecil	A II Kayu Bundar Sedang	A III Kayu Bundar Besar	K B P Kayu Bahan/ Parket Chip Parquet	Kayu Persegi/ Square Teakwood	Jumlah Total
(1)	(2)	(3)	(4)	(5)	(6)	(7)	
1.	Balapulang	3 258,0	3 307,4	3 791,1	-	-	10 356
2.	Blora	4 528,3	800,3	1 848,4	-	-	7 177
3.	Banyumas Barat	438,8	148,4	16,7	-	-	604
4.	Banyumas Timur	189,4	341,3	362,0	-	-	893
5.	Cepu	6 089,1	4 390,3	16 425,4	-	-	26 905
6.	Gundih	6 942,2	4 796,9	5 385,9	-	-	17 125
7.	Kebonharjo	6 632,4	3 795,2	7 804,9	-	-	18 233
8.	Kedu Selatan	4,8	0,5	0,4	-	-	6
9.	Kendal	7 406,7	6 282,0	15 031,5	-	-	28 720
10.	Kedu Utara	1,8	2,6	12,1	-	-	17
11.	Mantingan	3 864,6	307,9	1 252,2	-	-	5 425
12.	Pati	3 080,0	2 506,3	3 350,3	-	-	8 937
13.	Pekalongan Barat	50,1	2,0	-	-	-	52
14.	Pekalongan Timur	538,7	142,1	-	-	-	681
15.	Pemalang	5 929,1	6 020,6	9 422,8	-	-	21 373
16.	Purwodadi	8 126,9	695,6	111,4	-	-	8 934
17.	Randublatung	15 114,7	9 925,2	18 413,3	-	-	43 453
18.	Semarang	5 717,5	732,6	76,8	-	-	6 527
19.	Surakarta	1 030,2	98,7	36,0	-	-	1 165
20.	Telawa	6 426,6	1 747,8	386,4	-	-	8 561

Sumber/Source: Perum Perhutani Divisi Regional I Jawa Tengah/ Forestry Corporation Regional Divisi I of Jawa Tengah

**Tabel 5.4.10** **Produksi Kayu Pertukangan dalam Bentuk Kayu Bulat (Log) Menurut Kesatuan Pemangkuan Hutan (KPH) di Provinsi Jawa Tengah (m3), 2021**

*Timber Product by Location The Tiber in Jawa Tengah Province(m3 ),2021*

Kesatuan Pemangkuan Hutan (KPH)/ Location The Timber		Jati/ Teakwood	Rimba/ Non Teak	Jumlah/ Total
(1)	(2)	(3)	(4)	
1.	Balapulang	10 356	379	10 735
2.	Blora	7 177	3 143	10 320
3.	Banyumas Barat	604	32 886	33 490
4.	Banyumas Timur	893	9 999	10 892
5.	Cepu	26 905	1 745	28 650
6.	Gundih	17 125	4 068	21 193
7.	Kebonharjo	18 233	463	18 696
8.	Kedu Selatan	6	11 928	11 934
9.	Kendal	28 720	584	29 304
10.	Kedu Utara	17	8 282	8 299
11.	Mantingan	5 425	605	6 030
12.	Pati	8 937	4 756	13 693
13.	Pekalongan Barat	52	25 660	25 712
14.	Pekalongan Timur	681	12 379	13 060
15.	Pemalang	21 373	849	22 222
16.	Purwodadi	8 934	3 601	12 535
17.	Randublatung	43 453	1 923	45 376
18.	Semarang	6 527	3 231	9 758
19.	Surakarta	1 165	5 661	6 826
20.	Telawa	8 561	6 017	14 578

Sumber/Source: Perum Perhutani Divisi Regional I Jawa Tengah/ Forestry Corporation Regional Divisi I of Jawa Tengah

**Tabel** 5.4.11 **Produksi Hasil Hutan Menurut Jenis Produksi di Provinsi Jawa Tengah, 2017-2021**

***Production of Forestry Product by Product Kind in Jawa Tengah Province, 2017-2021***

Jenis Produksi Product Kind	Satuan Unit	2017	2018	2019	2020	2021
(1)	(2)	(3)	(4)	(5)	(6)	(7)
1. Kayu Pertukangan Jati	m <sup>3</sup>	123 994	160 950	174 658	186 952	215 141
2. Kayu Pertukangan Rimba	m <sup>3</sup>	86 679	93 708	101 788	133 463	138 159
3. Kayu Bakar	Stapel Meter (sm)	940	1 136	853	578	701
4. Getah Pinus	ton	42 394	43 175	42 649	38 503	38 356
5. Gondorukem	ton	28 369	28 470	32 451	29 743	26 847
6. Kopal	ton	218	226	241	232	236
7. Terpentin	ton	5 895	6 127	6 240	6 301	5 634
8. Daun Kayu Putih	ton	5 162	5 861	8 033	6 197	7 872
9. Minyak Kayu Putih	kg	34 334	46 232	62 186	45 959	66 405
10. Bambu	batang	-	6 000	2 655	9 036	2 539
11. Rotan	batang	61 778	106 245	122 719	42 000	107 125

Sumber/Source: Perum Perhutani Divisi Regional I Jawa Tengah/ Forestry Corporation Regional Divisi I of Jawa Tengah

**Tabel 5.4.12** Harga Rata-Rata Penjualan Dalam Negeri Hutan Kayu dan Non Kayu di Provinsi Jawa Tengah, 2017-2021  
**Average Price Domestic Forestry Product Sold by Jawa Tengah Forestry Corporation, 2017-2021**

Jenis Produksi Product Kind	Satuan Unit	2017	2018	2019	2020	2021
(1)	(2)	(3)	(4)	(5)	(6)	(7)
1 Kayu bundar jati	Rp/m3	5 009 018	4 310 488	3 662 599	3 557 397	3 613 737
2 Kayu bundar rimba	Rp/m3	1 083 557	1 170 654	1 089 853	1 182 153	914 312
3 Brongkol	Rp/sm	-	-	-	-	-
4 Kayu bakar jati	Rp/sm	301 000	319 346	395 742	330 928	194 742
5 Kayu bakar rimba	Rp/sm	92 000	134 279	106 403	371 139	142 705
6 Kayu persegi jati	Rp/m3	-	-	-	-	-
7 Kayu persegi rimba	Rp/m3	-	-	-	-	-
8 Kayu gergajian jati	Rp/m3	7 502 843	14,299,153	12 797 868	9 466 329	10 776 207
9 Kayu gergajian rimba	Rp/m3	-	-	2 850 002	2 268 465	2 850 018
10 Housing component	Rp/m3	25,129,619	30,734,795	18,035,517	19,410,796	40 416 179
11 Garden furniture	Rp/m3	12,376,908	10,130,816	22,618,935	17,485,793	11 807 672
12 Finger joint laminating	Rp/m3	16,562,113	17,764,699	13,412,035	8,567,845	8 900 019
13 S4S/S2S Jati	Rp/m3	18,465,055	-	-	-	-
14 Parquet mosaik	Rp/m2	-	-	-	-	-
15 Parquet block	Rp/m2	5,991,617	-	16,000,022	-	11 215 294
16 Lamparquet/Listoni	Rp/m2	9,502,169	-	-	-	-
17 Vinir	Rp/m2	36,018,022	50,124,417	15,497,581	11,377,929	-
18 Wall panel/teak deck/finish flooring	Rp/ml	21,671,887	13,635,720	-	28,001,738	25 718 128
19 Plinth/Skirting	Rp/ml	21,617,619	-	16,723,931	-	-
20 Pintu jati	Rp/m3	-	-	-	-	-
21 Afal jati	Rp/sm	-	-	101 639	82 286	-
22 Afal rimba	Rp/sm	-	-	-	-	-
23 Gondorukem	Rp/ton	15 208 901	15 372 438	13 604 444	13 646 112	19 146 606
24 Terpentin	Rp/ton	40 038 929	56 356 944	42 894 418	30 701 281	48 813 287
25 Minyak kayu putih	Rp/ton	-	206 503	265 000	284 914	306 847
26 Benang sutera	Rp/ton	-	-	-	-	-
27 Kopal	Rp/ton	-	15 881 981	11 474 942	10 658 510	10 917 145
28 Cengkeh (bunga)	Rp/ton	22	29	19	20	20
29 Kopi	Rp/ton	18	17	21	21	21
30 Bambu	Rp/ton	-	4	5	5	5
31 Rotan	Rp/btg	965	655	650	650	650
32 Arang	Rp/ton	-	-	-	-	-
33 Kulit	Rp/ton	-	-	-	-	-
34 Kokon mutu I	Rp/ton	-	-	-	-	-
35 Telur F1	Rp/box	-	-	-	-	-
36 Hasil hutan lain (bibit)	Rp/plc	-	-	-	-	-

Sumber/Source: Perum Perhutani Divisi Regional I Jawa Tengah/ Forestry Corporation Regional Divisi I of Jawa Tengah

**Tabel**  
**Table** 5.4.13

**Volume Penjualan Dalam Negeri Hutan Kayu dan Non Kayu Perum Perhutani Wilayah Provinsi Jawa Tengah, 2017-2021**

*Domestic Sales Volume of Wood Product in Jawa Tengah Province, 2017-2021*

Jenis Produksi Product Kind	Satuan Unit	2017	2018	2019	2020	2021
(1)	(2)	(3)	(4)	(5)	(6)	(7)
1 Kayu bundar jati	m3	107 993	148 947	172 602	175 889	211 376
2 Kayu bundar rimba	m3	85 788	90 472	99 973	136 533	141 470
3 Brongkol	sm	-	-	-	-	-
4 Kayu bakar jati	sm	894	1 895	3 739	920	826
5 Kayu bakar rimba	sm	838	556	748	687	942
6 Kayu persegi jati	m3	-	-	-	-	-
7 Kayu persegi rimba	m3	-	-	-	-	-
8 Kayu gergajian jati	m3	1 462	1 112	2 180	1 932	1 719
9 Kayu gergajian rimba	m3	61	-	32	302	8
10 Gondorukem	ton	1 006	916	629	1 275	2 120
11 Terpentin	ton	511	953	436	453	523
12 Minyak kayu putih	kg	-	35 914	62 166	46 139	58 142
13 Benang sutera	ton	-	-	-	-	-
14 Kopal	ton	-	220	242	231	223
15 Cengkeh (bunga)	kg	6 197	41 230	16 889	16 760	3 973
16 Kopi	kg	36 819	70 464	68 611	77 532	389 398
17 Bambu	btg	-	6 000	2 655	9 036	2 539
18 Rotan	btg	61 778	106 245	122 719	42 000	107 125
19 Arang	ton	-	-	-	-	-
20 Kulit	ton	-	-	-	-	-
21 Kokon mutu I	kg	-	-	-	-	-
22 Telur F1	box	-	-	-	-	-
23 Hasil hutan lain (bibit)	plc	-	-	-	-	-
24 Hasil hutan lainnya	-	-	-	-	-	-
25 Alfa pinene	ton	-	-	266	151	107

Sumber/Source: Perum Perhutani Divisi Regional I Jawa Tengah/ Forestry Corporation Regional Divisi I of Jawa Tengah

**Tabel** 5.4.14 **Nilai Ekspor Hasil Industri Kayu di Provinsi Jawa Tengah, 2017-2021**  
**Table** *Export Value of Wood Product in Jawa Tengah Province, 2017-2021*

Jenis Produksi Product Kind	Satuan Unit	2017	2018	2019
(1)	(2)	(3)	(4)	(5)
1 Teak conversion	Rp	389 238 774	-	-
2 Teak decking	Rp	-	2 706 710 096	-
3 Garden furniture jati	Rp	10 045 100 086	28 852 621 699	3 642 357 004
4 Garden furniture mahoni	Rp	390 245 733	11 012 000 212	2 354 554 053
5 Door lipping	Rp	85 090 209	395 929 468	-
6 Finger joint jati	Rp	-	-	-
7 Finger joint pinus	Rp	-	-	-
8 Parquet mosaic	Rp	-	342 238 975	-
9 Parquet block	Rp	-	254 266 081	-
10 Lamparquet/Listoni	Rp	-	-	-
11 Plinth/Skirting	Rp	-	177 964 348	-
12 Finish Flooring	Rp	633 505 686	3 488 744 721	-
13 Lamela	Rp	-	-	-
14 Door solid mahoni	Rp	-	3 881 914 559	-
15 Architrave	Rp	-	-	-
16 Gondorukem	Rp	534 502 662 000	516 306 504 000	431 420 731 000
17 Terpentin	Rp	180 552 909 000	247 288 495 000	165 486 597 000
18 Kopal	Rp	-	-	-
19 Housing component	Rp	-	-	-
20 S4S jati dan rimba	Rp	-	-	-

Lanjutan Tabel/*Continued Table* 5.4.14

Jenis Produksi <i>Product Kind</i>	Satuan Unit	2020	2021
(1)	(2)	(6)	(7)
1 Teak conversion	Rp	-	-
2 Teak decking	Rp	-	-
3 Garden furniture jati	Rp	5 196 505 112	-
4 Garden furniture mahoni	Rp	3 716 646 652	-
5 Door lipping	Rp	170 643 569	-
6 Finger joint jati	Rp	4 488 426 666	347 182 442
7 Finger joint pinus	Rp	-	-
8 Parquet mosaic	Rp	-	-
9 Parquet block	Rp	-	-
10 Lamparquet/Listoni	Rp	-	-
11 Plinth/Skirting	Rp	90 535 502	-
12 Finish Flooring	Rp	171 483 041	1 626 980 965
13 Lamela	Rp	1 570 529 169	945 775 857
14 Door solid mahoni	Rp	345 577 146	-
15 Architrave	Rp	-	-
16 Gondorukem	Rp	430 360 771 000	460 712 045 000
17 Terpentin	Rp	183 086 312 000	106 860 111 000
18 Kopal	Rp	-	-
19 Housing component	Rp	-	-
20 S4S jati dan rimba	Rp	-	-

Sumber/*Source*: Perum Perhutani Divisi Regional I Jawa Tengah/ Forestry Corporation Regional Divisi I of Jawa Tengah

**5.5 PETERNAKAN  
LIVESTOCK**

**Tabel 5.5.1 Populasi Ternak Menurut Kabupaten/Kota dan Jenis Ternak di Provinsi Jawa Tengah (ekor), 2020 dan 2021**  
*Table Livestock Population by Regency/Municipality and Kind of Livestock in Jawa Tengah Province (heads), 2020 and 2021*

Kabupaten/Kota Regency/Municipality	Sapi Perah/Dairy Cattle		Sapi Potong/Beef Cattle	
	2020	2021 <sup>x</sup>	2020	2021 <sup>x</sup>
(1)	(2)	(3)	(4)	(5)
<b>Kabupaten/Regency</b>				
1. Cilacap	31	12	13 364	17 893
2. Banyumas	2 427	2 451	15 253	15 406
3. Purbalingga	70	71	12 448	12 572
4. Banjarnegara	391	395	29 049	29 339
5. Kebumen	-	-	69 019	71 000
6. Purworejo	26	26	22 302	22 525
7. Wonosobo	1 297	1 504	21 380	21 609
8. Magelang	2 450	2 455	78 703	78 753
9. Boyolali	94 143	94 000	106 765	106 000
10. Klaten	6 847	7 200	104 352	105 500
11. Sukoharjo	-	-	30 461	29 800
12. Wonogiri	13	30	168 299	170 365
13. Karanganyar	260	265	66 293	66 447
14. Sragen	10	11	97 830	98 500
15. Grobogan	171	171	198 158	201 082
16. Blora	28	28	267 193	278 397
17. Rembang	-	-	137 001	138 988
18. Pati	209	165	116 978	117 538
19. Kudus	185	190	8 746	8 802
20. Jepara	36	36	53 302	53 835
21. Demak	5	-	5 944	5 262
22. Semarang	25 963	25 989	48 749	48 783
23. Temanggung	335	340	40 564	41 164
24. Kendal	6	-	22 258	21 106
25. Batang	96	100	22 648	23 000
26. Pekalongan	178	181	22 650	22 682
27. Pemalang	-	-	9 747	9 747
28. Tegal	163	170	11 671	11 765
29. Brebes	-	-	28 211	28 635
<b>Kota/Municipality</b>				
1. Magelang	53	53	193	190
2. Surakarta	17	20	487	590
3. Salatiga	3 640	3 650	1 345	1 355
4. Semarang	2 072	2 324	4 039	4 372
5. Pekalongan	273	287	286	295
6. Tegal	-	-	29	30
<b>Jawa Tengah</b>	<b>141 395</b>	<b>142 124</b>	<b>1 835 717</b>	<b>1 863 327</b>



Lanjutan Tabel/Continued Table 5.5.1

Kabupaten/Kota Regency/Municipality	Kerbau/ Buffalo		Kuda/Horse	
	2020	2021*	2020	2021*
(1)	(6)	(7)	(8)	(9)
<b>Kabupaten/Regency</b>				
1. Cilacap	1 360	1 826	257	226
2. Banyumas	1 334	1 347	87	88
3. Purbalingga	916	925	71	72
4. Banjarnegara	489	494	76	77
5. Kebumen	352	360	406	420
6. Purworejo	1 123	1 134	255	257
7. Wonosobo	1 107	869	293	196
8. Magelang	5 811	5 811	378	378
9. Boyolali	870	750	387	350
10. Klaten	622	630	228	235
11. Sukoharjo	605	600	245	210
12. Wonogiri	21	25	10	10
13. Karanganyar	97	98	146	148
14. Sragen	305	320	29	30
15. Grobogan	1 780	2 767	237	237
16. Blora	1 850	1 950	77	77
17. Rembang	193	193	3 123	2 000
18. Pati	2 498	2 340	41	68
19. Kudus	1 778	1 800	59	65
20. Jepara	2 667	2 694	109	110
21. Demak	2 509	3 170	361	-
22. Semarang	2 625	2 627	562	562
23. Temanggung	1 537	1 547	466	466
24. Kendal	1 460	1 500	370	300
25. Batang	1 309	1 400	84	92
26. Pekalongan	2 904	2 886	124	124
27. Pemalang	8 265	8 251	112	110
28. Tegal	4 123	4 150	322	322
29. Brebes	7 293	7 365	207	193
<b>Kota/Municipality</b>				
1. Magelang	57	50	8	8
2. Surakarta	13	35	7	10
3. Salatiga	66	68	52	52
4. Semarang	985	985	84	84
5. Pekalongan	39	39	-	-
6. Tegal	-	-	-	-
<b>Jawa Tengah</b>	<b>58 963</b>	<b>61 006</b>	<b>9 273</b>	<b>7 577</b>

Lanjutan Tabel/Continued Table 5.5.1

Kabupaten/Kota Regency/Municipality	Kambing/Goat		Domba/Sheep	
	2020	2021*	2020	2021*
	(10)	(11)	(12)	(13)
<b>Kabupaten/Regency</b>				
1. Cilacap	149 266	169 519	36 399	31 516
2. Banyumas	175 835	177 593	17 269	17 442
3. Purbalingga	259 271	264 456	25 858	26 246
4. Banjarnegara	197 169	199 141	68 402	69 086
5. Kebumen	85 239	88 000	17 070	17 600
6. Purworejo	256 302	263 991	51 950	53 509
7. Wonosobo	192 916	199 372	106 651	108 086
8. Magelang	84 816	84 831	87 049	87 136
9. Boyolali	103 639	100 000	56 079	53 000
10. Klaten	105 782	108 500	47 562	50 000
11. Sukoharjo	50 125	49 000	46 616	46 100
12. Wonogiri	385 018	416 818	135 429	138 865
13. Karanganyar	28 388	28 671	118 535	119 720
14. Sragen	78 814	82 755	80 111	84 117
15. Grobogan	147 147	132 612	32 396	20 560
16. Blora	143 622	146 189	19 284	19 680
17. Rembang	166 534	163 772	162 882	160 647
18. Pati	233 487	221 936	27 360	26 145
19. Kudus	25 651	25 800	13 153	13 200
20. Jepara	64 112	64 753	26 987	27 257
21. Demak	49 761	50 436	76 964	76 820
22. Semarang	117 400	117 452	167 728	167 788
23. Temanggung	87 668	88 168	405 056	406 556
24. Kendal	43 857	38 696	30 002	31 354
25. Batang	81 728	89 500	32 043	32 000
26. Pekalongan	51 112	51 247	31 445	31 433
27. Pemalang	172 928	171 610	41 293	40 780
28. Tegal	64 937	65 455	186 453	187 940
29. Brebes	106 152	108 805	168 203	172 408
<b>Kota/Municipality</b>				
1. Magelang	234	234	728	728
2. Surakarta	237	200	176	200
3. Salatiga	3 350	3 360	866	875
4. Semarang	7 800	7 800	3 116	3 116
5. Pekalongan	2 310	2 370	1 200	1 212
6. Tegal	2 866	2 871	2 693	2 698
<b>Jawa Tengah</b>	<b>3 725 473</b>	<b>3 785 913</b>	<b>2 325 008</b>	<b>2 325 820</b>

Lanjutan Tabel/*Continued Table 5.5.1*

Kabupaten/Kota <i>Regency/Municipality</i>	Babi/ <i>Pig</i>		Kelinci <i>Rabbit</i>	
	2020	2021*	2020	2021*
(1)	(14)	(15)	(16)	(17)
<b>Kabupaten/Regency</b>				
1. Cilacap	1 372	994	12 165	12 210
2. Banyumas	3 340	3 373	19 404	19 598
3. Purbalingga	1 359	1 373	6 610	6 709
4. Banjarnegara	264	267	21 343	21 556
5. Kebumen	794	820	9 355	9 600
6. Purworejo	1 147	1 181	11 189	11 525
7. Wonosobo	377	138	54 832	50 821
8. Magelang	363	365	25 696	25 825
9. Boyolali	6 789	6 550	9 628	9 000
10. Klaten	1 268	1 100	6 639	7 000
11. Sukoharjo	16 412	13 200	945	-
12. Wonogiri	11 145	10 000	9 135	8 000
13. Karanganyar	26 959	27 229	13 424	13 558
14. Sragen	3 923	4 119	2 382	2 501
15. Grobogan	351	351	12 304	12 304
16. Blora	17	17	9 015	9 315
17. Rembang	-	-	5 112	5 036
18. Pati	352	362	19 470	18 461
19. Kudus	-	-	2 471	2 500
20. Jepara	372	376	2 775	2 803
21. Demak	-	-	1 615	1 620
22. Semarang	15 636	19 500	10 236	-
23. Temanggung	145	145	10 049	10 099
24. Kendal	-	-	10 517	8 000
25. Batang	5 891	5 900	13 935	14 500
26. Pekalongan	-	-	5 334	5 353
27. Pemalang	3 756	2 000	7 452	7 360
28. Tegal	-	-	18 512	18 590
29. Brebes	-	-	3 879	3 917
<b>Kota/Municipality</b>				
1. Magelang	217	200	775	775
2. Surakarta	-	-	869	-
3. Salatiga	-	-	914	920
4. Semarang	-	-	986	986
5. Pekalongan	-	-	95	97
6. Tegal	-	-	80	81
<b>Jawa Tengah</b>	<b>102 249</b>	<b>99 560</b>	<b>339 142</b>	<b>320 620</b>

Catatan/Notes : 2020 Angka Tetap  
2021 Angka Sementara

Sumber/Source: Dinas Peternakan dan Kesehatan Hewan Provinsi Jawa Tengah/Agency of Livestock and Animal Health Service Jawa Tengah Province

**Tabel 5.5.2** Populasi Unggas Menurut Kabupaten/Kota dan Jenis Unggas di Provinsi Jawa Tengah (ribu ekor), 2020 dan 2021

**Poultry Population by Regency/Municipality and Kind of Poultry in Jawa Tengah Province (thousand heads), 2020 and 2021**

Kabupaten/Kota Regency/Municipality	Ayam Kampung Native Chicken		Ayam Petelur Layer	
	2020	2021*	2020	2021*
(1)	(2)	(3)	(4)	(5)
<b>Kabupaten/Regency</b>				
1. Cilacap	1 187,30	1 650,94	305,70	220,71
2. Banyumas	1 189,20	1 201,09	1 483,84	1 498,68
3. Purbalingga	829,80	846,40	956,00	965,56
4. Banjarnegara	478,15	482,94	547,85	553,32
5. Kebumen	1 159,59	1 270,00	109,96	120,00
6. Purworejo	670,04	703,54	315,06	330,90
7. Wonosobo	844,65	1 054,48	77,24	46,13
8. Magelang	994,06	997,90	1 662,20	1 670,44
9. Boyolali	788,58	750,00	2 500,44	2 500,00
10. Klaten	2 109,67	2 150,00	900,34	905,50
11. Sukoharjo	892,81	885,00	1 140,99	810,00
12. Wonogiri	2 593,04	2 307,30	133,97	97,00
13. Karanganyar	923,14	932,37	1 918,74	1 937,93
14. Sragen	1 424,10	1 495,31	731,26	767,83
15. Grobogan	2 384,52	2 571,89	36,14	36,14
16. Blora	3 526,40	3 626,40	226,50	238,00
17. Rembang	891,73	771,40	39,70	9,14
18. Pati	1 119,58	1 175,44	319,81	310,57
19. Kudus	387,12	387,00	113,65	115,00
20. Jepara	603,55	609,59	167,19	168,86
21. Demak	598,11	620,00	39,30	40,00
22. Semarang	879,03	879,56	1 601,94	1 602,84
23. Temanggung	1 825,12	1 826,12	705,71	706,74
24. Kendal	663,35	600,00	5 451,49	5 500,00
25. Batang	1 078,44	1 300,00	1 492,64	1 700,00
26. Pekalongan	1 287,03	1 000,45	143,17	146,08
27. Pemasang	2 903,97	2 931,27	229,80	165,30
28. Tegal	2 448,66	2 468,25	554,50	557,00
29. Brebes	2 152,10	2 020,68	1 398,28	1 434,36
<b>Kota/Municipality</b>				
1. Magelang	43,65	43,65	1,00	1,00
2. Surakarta	14,19	17,00	0,15	-
3. Salatiga	86,61	86,65	14,00	16,50
4. Semarang	122,75	122,75	791,30	791,30
5. Pekalongan	174,33	179,56	-	7,89
6. Tegal	53,95	54,01	-	1,20
<b>Jawa Tengah</b>	<b>39 328,33</b>	<b>40 018,92</b>	<b>26 109,87</b>	<b>25 971,90</b>

Lanjutan Tabel/Continued Table 5.5.2

Kabupaten/Kota Regency/Municipality	Ayam Pedaging Broiler		Itik Duck	
	2020	2021*	2020	2021*
	(6)	(7)	(8)	(9)
<b>Kabupaten/Regency</b>				
1. Cilacap	5 574,17	18 918,18	268,73	430,74
2. Banyumas	11 706,59	11 823,66	150,94	152,45
3. Purbalingga	4 953,50	5 027,80	66,40	67,45
4. Banjarnegara	1 289,85	1 302,75	53,96	54,50
5. Kebumen	1 875,19	2 060,00	133,66	147,00
6. Purworejo	6 508,45	6 833,87	185,89	195,18
7. Wonosobo	1 663,03	1 645,51	91,20	114,48
8. Magelang	1 481,00	1 483,50	191,04	192,05
9. Boyolali	13 307,91	12 000,00	167,65	155,00
10. Klaten	2 489,80	3 000,00	397,01	400,00
11. Sukoharjo	3 850,00	2 800,00	237,33	182,20
12. Wonogiri	8 381,33	4 869,83	42,52	43,90
13. Karanganyar	7 036,30	7 106,66	78,69	79,48
14. Sragen	5 105,45	5 360,72	79,56	83,54
15. Grobogan	4 812,65	4 812,65	219,13	219,13
16. Blora	1 511,00	1 521,50	62,56	63,56
17. Rembang	2 528,50	896,52	99,95	88,41
18. Pati	20 300,84	18 448,59	384,37	310,38
19. Kudus	14 968,20	15 000,00	36,37	365,00
20. Jepara	1 525,05	1 540,30	35,44	35,80
21. Demak	27 564,70	25 000,00	252,26	253,98
22. Semarang	11 694,28	12 069,54	129,58	65,72
23. Temanggung	5 123,16	5 125,17	98,96	99,01
24. Kendal	16 852,62	14 500,00	160,22	160,00
25. Batang	15 936,48	17 000,00	116,48	117,00
26. Pekalongan	5 822,75	5 940,50	189,63	189,70
27. Pemalang	9 354,80	9 329,40	336,47	339,48
28. Tegal	5 780,45	5 800,00	136,38	137,28
29. Brebes	6 850,69	7 133,63	533,42	498,34
<b>Kota/Municipality</b>				
1. Magelang	228,30	200,00	6,28	6,30
2. Surakarta	0,01	3,00	0,30	0,40
3. Salatiga	656,50	660,00	3,52	3,53
4. Semarang	794,02	794,02	23,77	23,77
5. Pekalongan	-	13,92	26,90	27,17
6. Tegal	668,25	669,75	280,46	280,74
<b>Jawa Tengah</b>	<b>227 905,63</b>	<b>230 690,99</b>	<b>5 277,02</b>	<b>5 582,65</b>

Lanjutan Tabel/Continued Table 5.5.2

Kabupaten/Kota Regency/Municipality	Itik Manila Muscovy Duck		Puyuh Quail	
	2020	2021*	2020	2021*
(1)	(10)	(11)	(12)	(13)
<b>Kabupaten/Regency</b>				
1. Cilacap	0,00	104,41	97,24	26,86
2. Banyumas	161,65	163,26	143,26	144,69
3. Purbalingga	26,49	26,89	120,05	121,25
4. Banjarnegara	19,06	19,25	115,34	116,49
5. Kebumen	84,47	92,00	125,16	137,00
6. Purworejo	156,70	164,54	59,28	62,24
7. Wonosobo	74,39	99,42	92,59	109,04
8. Magelang	81,59	81,67	173,05	173,20
9. Boyolali	21,08	19,00	1 620,12	1 500,00
10. Klaten	16,12	18,50	363,56	375,00
11. Sukoharjo	23,90	19,00	106,48	106,00
12. Wonogiri	16,67	14,00	9,98	8,50
13. Karanganyar	3,83	3,86	441,43	445,84
14. Sragen	16,54	17,36	153,96	161,65
15. Grobogan	14,96	14,96	56,85	56,85
16. Blora	13,54	14,84	22,17	23,15
17. Rembang	20,25	15,00	5,00	4,50
18. Pati	135,12	125,36	225,91	202,78
19. Kudus	31,09	32,00	31,65	32,00
20. Jepara	39,71	31,27	69,55	70,25
21. Demak	33,96	34,00	129,00	130,00
22. Semarang	63,86	0,00	126,95	126,95
23. Temanggung	25,46	25,56	47,12	47,17
24. Kendal	48,34	48,00	83,70	80,00
25. Batang	47,21	48,00	70,14	75,00
26. Pekalongan	20,88	20,94	36,09	36,19
27. Pemasang	58,62	58,40	130,19	50,00
28. Tegal	51,93	52,34	76,40	76,40
29. Brebes	53,05	53,58	34,99	35,34
<b>Kota/Municipality</b>				
1. Magelang	0,00	5,70	4,90	4,90
2. Surakarta	0,03	0,00	2,80	16,30
3. Salatiga	4,91	4,93	7,20	7,30
4. Semarang	5,89	5,89	14,66	14,66
5. Pekalongan	0,52	0,53	-	-
6. Tegal	0,42	0,42	17,00	17,12
<b>Jawa Tengah</b>	<b>1 372,21</b>	<b>1 434,87</b>	<b>4 813,76</b>	<b>4 594,63</b>

Catatan/Notes : 2020 Angka Tetap  
2021 Angka Sementara

Sumber/Source: Dinas Peternakan dan Kesehatan Hewan Provinsi Jawa Tengah/Agency of Livestock and Animal Health Service Jawa Tengah Province

**Tabel**  
**Table** 5.5.3

**Produksi Daging Ternak Menurut Kabupaten/Kota dan Jenis Ternak di Provinsi Jawa Tengah (ton), 2020 dan 2021**  
**Meat Production by Regency/Municipality and Kind of Livestock in Jawa Tengah Province (ton), 2020 and 2021**

Kabupaten/Kota Regency/Municipality	Sapi/Beef Cattle		Kerbau/Buffalo	
	2020	2021*	2020	2021*
(1)	(2)	(3)	(4)	(5)
<b>Kabupaten/Regency</b>				
1. Cilacap	1 403,18	1 296,62	7,79	-
2. Banyumas	1 733,37	1 750,90	-	-
3. Purbalingga	932,92	942,24	0,39	0,19
4. Banjarnegara	1 604,96	1 659,09	-	-
5. Kebumen	1 081,26	1 100,00	10,56	10,00
6. Purworejo	1 079,01	1 080,08	0,56	0,99
7. Wonosobo	1 360,34	1 784,59	0,48	0,57
8. Magelang	1 912,62	1 945,91	1,04	0,74
9. Boyolali	14 081,22	9 244,20	-	-
10. Klaten	1 897,72	2 128,00	-	-
11. Sukoharjo	2 245,05	2 155,00	-	-
12. Wonogiri	2 594,28	3 577,79	-	-
13. Karanganyar	2 401,02	2 373,84	-	-
14. Sragen	616,80	245,10	-	-
15. Grobogan	1 677,86	1 848,17	44,48	127,39
16. Blora	788,86	812,16	-	-
17. Rembang	976,51	950,00	-	-
18. Pati	2 440,45	2 235,74	293,50	315,12
19. Kudus	575,91	586,08	526,23	531,30
20. Jepara	1 315,67	1 603,29	105,60	89,73
21. Demak	373,03	395,80	372,88	384,00
22. Semarang	3 191,54	3 191,60	-	-
23. Temanggung	637,47	684,00	-	-
24. Kendal	908,95	973,16	2,55	2,55
25. Batang	1 126,33	1 287,00	1,12	-
26. Pekalongan	1 971,05	2 032,74	104,66	107,82
27. Pemasang	915,84	791,99	26,72	17,50
28. Tegal	1 104,66	1 061,91	14,01	16,85
29. Brebes	865,26	792,41	14,69	13,67
<b>Kota/Municipality</b>				
1. Magelang	880,32	850,71	1,05	2,52
2. Surakarta	418,08	437,50	-	-
3. Salatiga	950,41	801,46	-	-
4. Semarang	2 613,04	2 613,04	1,00	1,00
5. Pekalongan	1 186,00	503,90	6,88	2,84
6. Tegal	91,14	99,18	-	-
<b>Jawa Tengah</b>	<b>59 952,13</b>	<b>55 835,20</b>	<b>1 536,19</b>	<b>1 624,78</b>

Lanjutan Tabel/Continued Table 5.5.3

Kabupaten/Kota Regency/Municipality	Kuda/Horse		Kambing/Goat	
	2020	2021 <sup>x</sup>	2020	2021 <sup>x</sup>
(1)	(6)	(7)	(8)	(9)
<b>Kabupaten/Regency</b>				
1. Cilacap	-	-	284,38	172,31
2. Banyumas	-	-	556,09	561,65
3. Purbalingga	-	-	524,91	530,16
4. Banjarnegara	-	-	114,22	121,34
5. Kebumen	0,75	0,77	259,14	268,00
6. Purworejo	-	-	194,94	196,27
7. Wonosobo	-	-	118,14	148,00
8. Magelang	-	-	772,95	786,42
9. Boyolali	-	-	198,38	136,80
10. Klaten	-	-	243,87	291,60
11. Sukoharjo	-	-	510,05	500,00
12. Wonogiri	-	-	836,83	1 050,00
13. Karanganyar	-	-	264,94	263,09
14. Sragen	-	-	791,56	837,77
15. Grobogan	-	-	1 072,99	830,32
16. Blora	-	-	487,92	529,83
17. Rembang	-	-	293,28	165,00
18. Pati	-	-	637,80	612,45
19. Kudus	-	-	114,39	117,25
20. Jepara	-	-	87,66	157,02
21. Demak	-	-	660,30	680,10
22. Semarang	-	-	333,47	333,49
23. Temanggung	-	-	8,10	14,00
24. Kendal	-	-	147,42	73,50
25. Batang	-	-	116,58	110,00
26. Pekalongan	-	-	99,93	103,05
27. Pemasang	-	-	905,20	493,25
28. Tegal	-	-	556,18	558,88
29. Brebes	-	-	204,66	219,55
<b>Kota/Municipality</b>				
1. Magelang	-	-	10,84	14,03
2. Surakarta	-	-	126,50	133,00
3. Salatiga	-	-	29,10	31,25
4. Semarang	-	-	172,00	176,56
5. Pekalongan	-	-	489,20	68,80
6. Tegal	-	-	277,02	278,69
<b>Jawa Tengah</b>	<b>0,75</b>	<b>0,77</b>	<b>12 500,94</b>	<b>11 563,43</b>



Lanjutan Tabel/*Continued Table 5.5.3*

Kabupaten/Kota <i>Regency/Municipality</i>	Domba/Sheep		Babi/Pig		Kelinci Rabbit	
	2020	2021 <sup>x</sup>	2020	2021 <sup>x</sup>	2020	2021 <sup>x</sup>
(1)	(10)	(11)	(12)	(13)	(14)	(15)
<b>Kabupaten/Regency</b>						
1. Cilacap	39,52	-	29,94	13,94	-	-
2. Banyumas	74,96	75,71	45,21	45,66	22,99	23,22
3. Purbalingga	30,62	30,93	-	-	1,17	1,17
4. Banjarnegara	28,18	37,04	-	-	-	-
5. Kebumen	5,46	5,60	19,32	19	8,72	9
6. Purworejo	61,22	67,21	-	-	5,18	5,5
7. Wonosobo	146,64	136,98	6,40	-	4,26	4,36
8. Magelang	1 094,64	1 113,73	-	-	-	-
9. Boyolali	63,44	64,35	-	-	-	-
10. Klaten	96,29	138,75	-	-	0,06	0,24
11. Sukoharjo	272,37	200,00	142,56	-	-	-
12. Wonogiri	236,61	230,40	34,80	21	-	-
13. Karanganyar	234,76	214,57	-	-	-	-
14. Sragen	819,33	867,16	-	-	-	-
15. Grobogan	102,96	119,26	-	-	1,02	1,25
16. Blora	37,13	42,13	-	-	1,45	1,5
17. Rembang	137,01	84,00	-	-	-	-
18. Pati	59,69	363,76	0,54	-	39,64	28,76
19. Kudus	65,81	66,11	-	-	3,46	3,63
20. Jepara	13,81	80,02	0,16	-	0,24	0,32
21. Demak	284,96	293,50	-	-	-	-
22. Semarang	208,04	208,04	-	-	-	-
23. Temanggung	231,32	245,00	-	-	-	-
24. Kendal	27,04	42,90	-	-	2,57	1,2
25. Batang	9,41	21,00	-	-	-	-
26. Pekalongan	74,75	77,08	-	-	4,04	4,17
27. Pemalang	224,93	224,84	-	-	-	-
28. Tegal	693,46	696,90	-	-	4,95	4,97
29. Brebes	908,07	558,39	-	-	1,24	1,54
<b>Kota/Municipality</b>						
1. Magelang	41,98	42,09	12,49	12,95	1,56	1,58
2. Surakarta	76,17	76,80	209,77	214,5	-	-
3. Salatiga	17,33	18,24	47,97	52	-	-
4. Semarang	3,07	3,07	940,48	1175,6	0,43	0,43
5. Pekalongan	110,88	16,45	-	-	-	-
6. Tegal	257,84	260,03	10,20	10,61	-	-
<b>Jawa Tengah</b>	<b>6 789,70</b>	<b>6 722,04</b>	<b>1 499,84</b>	<b>1 565,26</b>	<b>102,98</b>	<b>92,84</b>

Catatan/Notes : 2020 Angka Tetap

2021 Angka Sementara

Sumber/Source: Dinas Peternakan dan Kesehatan Hewan Provinsi Jawa Tengah/Agency of Livestock and Animal Health Service Jawa Tengah Province

**Tabel 5.5.4** **Produksi Daging Unggas Menurut Kabupaten/Kota dan Jenis Unggas di Provinsi Jawa Tengah (ton), 2020 dan 2021**  
**Table 5.5.4** **Poultry Meat Production by Regency/Municipality and Kind of Poultry in Jawa Tengah Province (ton), 2020 and 2021**

Kabupaten/Kota Regency/Municipality	Ayam Kampung Native Chicken		Ayam Petelur Layer	
	2020	2021*	2020	2021*
(1)	(2)	(3)	(4)	(5)
<b>Kabupaten/Regency</b>				
1. Cilacap	474,92	858,79	5,63	-
2. Banyumas	700,79	707,80	841,78	850,20
3. Purbalingga	972,98	982,71	116,36	116,36
4. Banjarnegara	771,43	1 352,22	123,34	124,56
5. Kebumen	3 584,09	3 900,00	3 277,00	3 600,00
6. Purworejo	637,08	67,00	10,12	10,56
7. Wonosobo	218,97	699,45	149,16	472,13
8. Magelang	1 223,49	1 244,84	1 038,60	1 056,70
9. Boyolali	187,11	190,00	-	-
10. Klaten	799,00	2 890,00	107,78	132,00
11. Sukoharjo	1 616,73	1 125,00	486,11	325,00
12. Wonogiri	1 157,04	2 389,33	3,70	4,80
13. Karanganyar	868,16	909,66	79,19	78,80
14. Sragen	-	-	-	-
15. Grobogan	2 065,86	2 108,76	714,19	290,20
16. Blora	1 251,00	1 300,00	35,10	37,85
17. Rembang	387,84	330,00	335,40	320,00
18. Pati	994,26	839,92	271,17	295,62
19. Kudus	151,22	160,00	14,01	14,63
20. Jepara	285,88	250,24	6,97	68,34
21. Demak	741,05	650,00	-	-
22. Semarang	338,72	338,77	1 730,54	1 730,56
23. Temanggung	342,80	350,00	44,54	46,50
24. Kendal	195,39	180,00	1 567,30	2 268,75
25. Batang	474,47	480,00	190,11	146,40
26. Pekalongan	755,70	779,34	330,80	341,15
27. Pemasang	2 166,12	2 198,45	103,41	90,92
28. Tegal	228,60	229,74	-	-
29. Brebes	2 612,06	1 573,23	469,74	591,34
<b>Kota/Municipality</b>				
1. Magelang	438,86	360,00	1 455,93	1 320,00
2. Surakarta	1 664,63	500,00	481,77	252,00
3. Salatiga	15,96	15,98	52,18	71,63
4. Semarang	586,37	586,37	968,54	968,54
5. Pekalongan	871,55	1 066,20	197,74	226,50
6. Tegal	94,40	94,75	-	-
<b>Jawa Tengah</b>	<b>29 874,53</b>	<b>31 708,55</b>	<b>15 208,21</b>	<b>15 852,04</b>

Lanjutan Tabel/Continued Table 5.5.4

Kabupaten/Kota Regency/Municipality	Ayam Pedaging Broiler		Itik/Bebek Duck	
	2020	2021*	2020	2021*
(1)	(6)	(7)	(8)	(9)
<b>Kabupaten/Regency</b>				
1. Cilacap	5 295,46	26 189,30	134,36	293,97
2. Banyumas	18 447,24	18 631,71	130,59	131,90
3. Purbalingga	3 823,94	3 862,18	94,83	95,78
4. Banjarnegara	5 042,66	5 093,09	29,96	30,26
5. Kebumen	10 110,89	11 100,00	250,11	270,00
6. Purworejo	2 613,71	2 623,50	100,29	108,90
7. Wonosobo	2 173,14	6 915,78	63,72	201,09
8. Magelang	10 224,15	10 403,02	96,69	98,33
9. Boyolali	17 964,46	2 200,00	172,82	165,00
10. Klaten	5 861,00	4 680,00	321,34	350,00
11. Sukoharjo	8 107,09	4 400,00	570,87	350,00
12. Wonogiri	1 710,99	4 943,70	10,25	11,00
13. Karanganyar	3 867,54	3 703,51	569,12	314,67
14. Sragen	5 304,32	584,01	286,86	316,68
15. Grobogan	1 496,74	855,42	59,46	59,77
16. Bora	1 395,50	1 450,00	14,48	14,70
17. Rembang	342,54	350,00	-	350,00
18. Pati	9 382,29	7 975,69	198,14	178,09
19. Kudus	11 985,00	12 240,00	111,61	112,50
20. Jepara	674,01	892,94	14,20	3,22
21. Demak	27 564,70	25 000,00	116,09	125,00
22. Semarang	6 748,60	6 748,70	27,13	27,15
23. Temanggung	6 434,34	6 975,00	7,97	8,10
24. Kendal	13 364,40	9 350,00	102,92	72,00
25. Batang	10 846,64	11 100,00	42,33	40,00
26. Pekalongan	5 599,80	5 775,01	108,12	111,50
27. Pemaslang	8 390,16	7 774,50	297,36	296,26
28. Tegal	8 441,14	8 483,31	157,35	158,13
29. Brebes	6 471,24	6 488,34	272,88	302,58
<b>Kota/Municipality</b>				
1. Magelang	5 587,08	5 760,00	24,93	18,00
2. Surakarta	5 218,98	2 260,00	890,51	400,00
3. Salatiga	18 475,09	18 476,25	23,42	23,49
4. Semarang	17 307,17	17 310,11	46,77	46,77
5. Pekalongan	913,27	1 009,40	15,64	14,57
6. Tegal	1 896,20	1 896,20	80,65	80,76
<b>Jawa Tengah</b>	<b>269 081,48</b>	<b>263 500,67</b>	<b>5 443,77</b>	<b>5 180,17</b>

Lanjutan Tabel/Continued Table 5.5.4

Kabupaten/Kota Regency/Municipality	Burung Puyuh Quail		Angsa Goose	
	2020	2021*	2020	2021*
(1)	(10)	(11)	(12)	(13)
<b>Kabupaten/Regency</b>				
1. Cilacap	19,45	-	-	4,25
2. Banyumas	23,02	23,25	4,39	4,16
3. Purbalingga	11,76	11,76	0,66	0,40
4. Banjarnegara	-	-	-	-
5. Kebumen	298,00	327,00	0,14	-
6. Purworejo	2,67	2,89	0,38	0,31
7. Wonosobo	11,42	34,97	0,09	0,07
8. Magelang	-	-	-	-
9. Boyolali	-	-	-	-
10. Klaten	17,53	20,00	-	-
11. Sukoharjo	7,69	6,00	4,77	6,37
12. Wonogiri	0,64	-	-	-
13. Karanganyar	-	-	-	-
14. Sragen	-	-	-	-
15. Grobogan	1,23	0,93	-	-
16. Blora	0,21	0,21	0,41	0,50
17. Rembang	-	-	-	-
18. Pati	67,42	59,67	0,94	0,75
19. Kudus	3,20	3,21	0,17	0,14
20. Jepara	0,61	0,88	7,03	7,07
21. Demak	-	25,00	-	-
22. Semarang	1,05	1,05	-	-
23. Temanggung	-	-	-	-
24. Kendal	0,83	4,00	-	-
25. Batang	-	-	-	-
26. Pekalongan	0,95	0,99	2,74	2,18
27. Pemasang	-	-	-	-
28. Tegal	7,41	7,44	3,60	3,02
29. Brebes	0,23	0,47	2,87	1,03
<b>Kota/Municipality</b>				
1. Magelang	12,84	12,05	-	-
2. Surakarta	-	-	-	-
3. Salatiga	-	-	-	-
4. Semarang	0,74	0,74	-	-
5. Pekalongan	-	-	-	-
6. Tegal	-	-	-	-
<b>Jawa Tengah</b>	<b>488,90</b>	<b>542,51</b>	<b>28,19</b>	<b>30,25</b>

Lanjutan Tabel/Continued Table 5.5.4

Kabupaten/Kota Regency/Municipality	Entog Muscovy Duck		Merpati Dove	
	2020	2021*	2020	2021*
(1)	(14)	(15)	(16)	(17)
<b>Kabupaten/Regency</b>				
1. Cilacap	42,23	-	-	-
2. Banyumas	330,74	334,05	8,58	-
3. Purbalingga	46,64	47,10	1,23	0,77
4. Banjarnegara	2,29	2,29	-	-
5. Kebumen	0,83	0,15	5,23	0,00
6. Purworejo	5,85	5,88	1,58	1,54
7. Wonosobo	113,36	358,47	14,31	6,38
8. Magelang	30,06	30,52	-	-
9. Boyolali	-	-	-	-
10. Klaten	4,91	3,20	0,10	4,40
11. Sukoharjo	3,36	4,20	-	-
12. Wonogiri	-	-	-	-
13. Karanganyar	-	-	-	-
14. Sragen	8,57	9,45	-	-
15. Grobogan	3,95	3,95	-	-
16. Blora	2,60	2,70	0,39	0,41
17. Rembang	-	-	-	-
18. Pati	144,12	127,65	2,46	1,96
19. Kudus	34,34	35,00	1,56	1,23
20. Jepara	6,39	7,62	0,08	0,08
21. Demak	-	-	-	-
22. Semarang	-	-	-	-
23. Temanggung	1,97	2,00	-	-
24. Kendal	138,34	8,16	-	-
25. Batang	-	-	-	-
26. Pekalongan	19,84	2,83	1,41	1,45
27. Pemalang	-	-	-	-
28. Tegal	69,76	3,62	3,63	3,50
29. Brebes	0,81	2,20	0,11	0,04
<b>Kota/Municipality</b>				
1. Magelang	24,38	24,38	7,50	0,69
2. Surakarta	-	-	-	-
3. Salatiga	6,89	6,94	-	-
4. Semarang	2,03	2,03	0,29	0,31
5. Pekalongan	-	-	-	-
6. Tegal	4,82	-	-	-
<b>Jawa Tengah</b>	<b>1 049,08</b>	<b>1 024,39</b>	<b>48,46</b>	<b>22,77</b>

Catatan/Notes : 2020 Angka Tetap  
2021 Angka Sementara

Sumber/Source: Dinas Peternakan dan Kesehatan Hewan Provinsi Jawa Tengah/Agency of Livestock and Animal Health Service Jawa Tengah Province

**Tabel**  
**Table** 5.5.5

**Produksi Telur Unggas dan Susu Sapi Menurut Kabupaten/Kota dan Jenis Unggas di Provinsi Jawa Tengah, 2020 dan 2021**  
**Production of Poultry Eggs and Cow Milk by Regency/ Municipality and Kind of Poultry in Jawa Tengah Province (ton), 2020 and 2021**

Kabupaten/Kota Regency/Municipality	Ayam Kampung (ton) Native Chicken (ton)		Ayam Petelur (ton) Layer (ton)	
	2020	2021*	2020	2021*
(1)	(2)	(3)	(4)	(5)
<b>Kabupaten/Regency</b>				
1. Cilacap	498,66	4 292,00	1 980,94	2 415,00
2. Banyumas	685,22	692,07	16 368,76	16 532,44
3. Purbalingga	3 297,38	3 330,36	10 969,26	11 078,95
4. Banjarnegara	422,80	683,72	5 369,23	5 422,92
5. Kebumen	473,94	521,00	1 140,29	1 200,00
6. Purworejo	288,25	303,93	2 544,12	2 581,02
7. Wonosobo	282,43	579,56	552,11	674,76
8. Magelang	946,36	962,24	14 199,99	14 439,89
9. Boyolali	166,44	155,00	23 948,95	20 000,00
10. Klaten	1 998,96	2 100,00	9 092,18	9 600,00
11. Sukoharjo	1 085,85	900,00	10 873,90	10 100,00
12. Wonogiri	449,09	750,00	840,62	1 707,00
13. Karanganyar	409,11	426,18	20 865,85	20 990,57
14. Sragen	2 591,91	2 721,50	5 455,30	5 728,06
15. Grobogan	709,33	746,63	578,02	673,46
16. Blora	1 431,24	1 434,50	2 718,00	2 856,00
17. Rembang	532,46	38,00	92,54	25,00
18. Pati	849,28	1 979,42	2 738,59	2 454,55
19. Kudus	246,07	249,51	1 804,31	1 850,00
20. Jepara	157,83	118,84	2 297,39	2 642,07
21. Demak	1 060,00	1 098,80	442,20	450,08
22. Semarang	1 477,25	1 477,65	13 517,96	13 518,46
23. Temanggung	1 202,11	-	7 696,10	-
24. Kendal	606,05	60,00	46 739,81	48 000,00
25. Batang	576,89	575,00	13 196,98	10 500,00
26. Pekalongan	1 042,15	1 057,25	2 027,73	2 057,11
27. Pemasang	3 266,97	3 297,68	2 067,73	1 236,83
28. Tegal	1 983,61	1 985,00	7 805,97	7 805,00
29. Brebes	2 270,12	2 431,89	18 443,70	19 675,13
<b>Kota/Municipality</b>				
1. Magelang	13,43	13,50	9,33	9,39
2. Surakarta	1,85	2,00	0,77	0,80
3. Salatiga	41,70	41,59	125,45	161,70
4. Semarang	256,17	256,17	8 046,97	8 046,97
5. Pekalongan	144,48	151,70	471,90	519,09
6. Tegal	38,74	55,61	-	9,60
<b>Jawa Tengah</b>	<b>31 504,13</b>	<b>35 488,30</b>	<b>255 022,95</b>	<b>244 961,85</b>

Lanjutan Tabel/Continued Table 5.5.5

Kabupaten/Kota Regency/Municipality	Itik (ton) Duck (ton)		Sapi Perah (Kiloliter) Dairy Cattle (Kiloliter)	
	2020	2021 <sup>x</sup>	2020	2021 <sup>x</sup>
(1)	(6)	(7)	(8)	(9)
<b>Kabupaten/Regency</b>				
1. Cilacap	1 330,19	2 862,00	35,65	31,41
2. Banyumas	997,46	1 007,44	3 862,42	3 794,79
3. Purbalingga	1 078,50	1 089,28	344,96	335,57
4. Banjarnegara	489,21	494,11	42,70	41,54
5. Kebumen	540,33	590,00	-	-
6. Purworejo	503,12	562,13	24,50	26,54
7. Wonosobo	170,66	414,06	669,72	963,48
8. Magelang	1 498,97	1 524,05	818,46	833,80
9. Boyolali	993,90	950,00	49 988,34	49 200,00
10. Klaten	2 351,32	2 000,00	4 456,37	4 863,81
11. Sukoharjo	1 312,49	1 050,00	-	-
12. Wonogiri	200,33	250,00	15,00	12,00
13. Karanganyar	703,82	700,59	214,20	209,34
14. Sragen	879,58	923,56	20,84	21,89
15. Grobogan	807,51	964,93	259,06	274,84
16. Bora	178,38	179,10	36,11	36,11
17. Rembang	887,96	-	-	-
18. Pati	1 610,56	1 595,88	208,36	193,83
19. Kudus	279,52	279,79	500,20	520,10
20. Jepara	184,21	127,82	51,25	42,10
21. Demak	2 074,00	2 088,19	1,83	1,82
22. Semarang	278,36	278,76	28 047,87	28 050,37
23. Temanggung	646,53	-	605,86	599,50
24. Kendal	1 549,48	1 500,00	-	-
25. Batang	722,67	750,00	95,10	95,33
26. Pekalongan	2 485,22	2 521,23	363,46	356,34
27. Pemalang	2 638,55	2 271,88	-	-
28. Tegal	863,18	865,00	231,26	223,74
29. Brebes	5 600,17	5 503,64	0,54	-
<b>Kota/Municipality</b>				
1. Magelang	25,28	25,60	209,01	203,31
2. Surakarta	4,77	0,35	22,32	21,00
3. Salatiga	25,16	25,50	4 686,12	4 687,00
4. Semarang	117,89	117,89	3 545,05	3 448,49
5. Pekalongan	331,64	364,80	553,82	628,53
6. Tegal	2 201,08	2 202,74	-	-
<b>Jawa Tengah</b>	<b>36 562,00</b>	<b>36 080,32</b>	<b>99 910,38</b>	<b>99 716,58</b>

Lanjutan Tabel/Continued Table 5.5.5

Kabupaten/Kota Regency/Municipality	Kulit Sapi/Kerbau (lembar)		Kulit Kambing/Domba (lembar)	
	2020	2021*	2020	2021*
(1)	(6)	(7)	(8)	(9)
<b>Kabupaten/Regency</b>				
1. Cilacap	7 585	8 465	20 244	25 954
2. Banyumas	9 123	9 309	33 213	35 298
3. Purbalingga	5 208	4 945	38 665	27 435
4. Banjarnegara	8 542	9 806	12 782	13 407
5. Kebumen	6 073	13 342	18 900	32 821
6. Purworejo	5 430	5 157	17 836	18 480
7. Wonosobo	6 582	4 696	22 789	27 662
8. Magelang	10 186	10 363	122 868	125 011
9. Boyolali	70 823	62 148	18 230	18 230
10. Klaten	9 988	10 533	24 623	30 971
11. Sukoharjo	9 978	10 128	52 161	52 169
12. Wonogiri	12 655	16 627	64 999	55 782
13. Karanganyar	13 339	13 402	35 671	33 429
14. Sragen	3 155	5 752	128 871	87 651
15. Grobogan	10 965	11 096	116 111	114 428
16. Blora	6 163	6 389	17 749	19 380
17. Rembang	5 086	6 165	22 272	16 568
18. Pati	11 671	10 627	42 258	43 517
19. Kudus	6 120	6 177	18 751	18 909
20. Jepara	8 443	9 565	9 539	11 097
21. Demak	3 748	4 619	72 712	116 951
22. Semarang	20 248	14 247	36 100	36 101
23. Temanggung	3 772	4 588	17 735	17 420
24. Kendal	4 601	5 822	12 146	16 940
25. Batang	5 671	5 359	8 768	8 897
26. Pekalongan	10 018	10 645	12 001	12 451
27. Pemasang	5 219	5 179	61 700	61 709
28. Tegal	6 529	6 179	97 515	102 886
29. Brebes	5 132	428	73 329	4 236
<b>Kota/Municipality</b>				
1. Magelang	4 197	312	4 593	340
2. Surakarta	2 389	2 610	27 593	27 256
3. Salatiga	3 099	1 098	3 095	1 149
4. Semarang	10 502	11 831	24 956	26 381
5. Pekalongan	4 769	4 972	25 112	8 010
6. Tegal	533	305	35 657	36 039
<b>Jawa Tengah</b>	<b>317 542,00</b>	<b>312 886</b>	<b>1 351 544,00</b>	<b>1 284 965,00</b>

Catatan/Notes : 2020 Angka Tetap  
2021 Angka Sementara

Sumber/Source: Dinas Peternakan dan Kesehatan Hewan Provinsi Jawa Tengah/Agency of Livestock and Animal Health Service Jawa Tengah Province



**Tabel 5.5.6** Pemotongan Ternak Menurut Kabupaten/Kota di Provinsi Jawa Tengah (ekor), 2021  
*The Number of Slaughtered Animals by Regency/Municipality in Jawa Tengah Province (heads), 2021*

Kabupaten/Kota Regency/Municipality	Kuda/ Horse	Sapi/Cattle	Kerbau/ Buffalo	Kambing/ Goat	Domba/ Sheep	Babi/ Pig
(1)	(2)	(3)	(4)	(5)	(6)	(7)
<b>Kabupaten/Regency</b>						
1. Cilacap	-	6 971	16	10 338	600	232
2. Banyumas	-	9 215	-	4 996	3 985	692
3. Purbalingga	-	5 259	1	27 758	2 264	-
4. Banjarnegara	-	8 830	-	10 750	3 500	-
5. Kebumen	10	10 100	118	34 600	760	550
6. Purworejo	-	5 433	5	13 630	4 700	-
7. Wonosobo	-	8 418	4	11 428	12 766	-
8. Magelang	-	10 357	7	51 738	73 272	-
9. Boyolali	-	46 500	-	9 500	4 500	-
10. Klaten	-	11 200	-	16 200	9 250	-
11. Sukoharjo	-	9 060	-	29 300	10 100	900
12. Wonogiri	-	21 000	-	56 000	15 500	-
13. Karanganyar	-	13 188	-	19 345	14 798	-
14. Sragen	-	3 255	-	66 490	68 822	-
15. Grobogan	-	11 902	503	111 215	3 121	-
16. Blora	-	6 345	-	17 661	1 685	-
17. Rembang	-	4 480	-	11 000	6 000	-
18. Pati	-	9 724	1 030	33 731	3 749	-
19. Kudus	-	3 168	3 036	11 725	7 345	-
20. Jepara	-	9 431	598	14 675	7 769	12
21. Demak	-	1 999	1 920	52 315	22 577	-
22. Semarang	-	20 248	-	22 232	13 869	-
23. Temanggung	-	4 000	-	1 000	17 500	-
24. Kendal	-	4 910	15	5 000	3 000	-
25. Batang	-	6 600	-	11 100	2 100	-
26. Pekalongan	-	9 820	511	6 870	5 506	-
27. Pemalang	-	4 400	80	25 960	14 052	-
28. Tegal	-	6 210	83	39 920	58 075	-
29. Brebes	-	4 634	67	13 722	37 226	-
<b>Kota/Municipality</b>						
1. Magelang	-	4 051	12	1 220	788	312
2. Surakarta	-	2 500	-	19 000	9 600	3 900
3. Salatiga	-	2 618	-	2 083	1 216	800
4. Semarang	-	10 498	4	24 572	384	11 756
5. Pekalongan	-	4 886	25	8 154	1 950	-
6. Tegal	-	580	-	18 579	17 335	174
<b>Jawa Tengah</b>	<b>10</b>	<b>301 790</b>	<b>8 035</b>	<b>813 807</b>	<b>459 664</b>	<b>19 328</b>

Catatan/Notes : Data 2021 adalah data sementara / *The data 2021 is preliminary data*

Sumber/Source : Dinas Peternakan dan Kesehatan Hewan Provinsi Jawa Tengah/Agency of Livestock and Animal Health Service Jawa Tengah Province

**Tabel 5.5.7 Pemotongan Ternak Unggas Menurut Kabupaten/Kota di Provinsi Jawa Tengah (ekor), 2021**  
**The Number of Slaughtered Poultry by Regency/ Municipality in Jawa Tengah Province (heads), 2021**

Kabupaten/Kota Regency/Municipality	Ayam Chicken	Itik Duck	Ternak Lain Other Poultry
(1)			
<b>Kabupaten/Regency</b>			
1. Cilacap	-	-	-
2. Banyumas	18 630 049	119 907	249 886
3. Purbalingga	4 593 724	90 358	97 187
4. Banjarnegara	-	-	-
5. Kebumen	18 660 000	210 000	1 300 077
6. Purworejo	2 460 800	99 000	20 500
7. Wonosobo	5 069 766	121 873	424 842
8. Magelang	8 528 986	81 941	19 074
9. Boyolali	2 190 000	150 000	-
10. Klaten	4 360 000	250 000	100 000
11. Sukoharjo	6 218 000	250 000	27 500
12. Wonogiri	6 893 357	11 000	-
13. Karanganyar	3 532 273	209 780	-
14. Sragen	6 750 953	3 651 000	10 909
15. Grobogan	1 930 399	62 913	13 268
16. Blora	2 787 850	9 800	2 200
17. Rembang	820 000	-	-
18. Pati	9 213 220	173 467	405 825
19. Kudus	10 409 750	75 000	33 523
20. Jepara	1 411 772	3 580	19 691
21. Demak	25 000 000	125 000	25 000
22. Semarang	8 614 295	22 622	10 500
23. Temanggung	9 862 000	9 000	2 000
24. Kendal	10 162 500	48 000	12 800
25. Batang	10 610 000	38 000	-
26. Pekalongan	5 199 484	111 497	10 613
27. Pemalang	9 148 968	269 324	-
28. Tegal	7 967 360	158 130	39 634
29. Brebes	8 652 910	252 149	4 163
<b>Kota/Municipality</b>			
1. Magelang	6 450 000	22 500	75 070
2. Surakarta	2 970 000	400 000	-
3. Salatiga	19 042 375	26 100	7 300
4. Semarang	26 772 872	58 468	3 863
5. Pekalongan	1 918 420	14 950	-
6. Tegal	1 990 950	80 756	-
<b>Jawa Tengah</b>	<b>268 823 033</b>	<b>7 206 115</b>	<b>2 915 425</b>

Catatan/Notes : Data 2021 adalah data sementara / The data 2021 is preliminary data

Sumber/Source: Dinas Peternakan dan Kesehatan Hewan Provinsi Jawa Tengah/Agency of Livestock and Animal Health Service Jawa Tengah Province

**Tabel 5.5.8** **Pengeluaran dan Pemasukan Ternak Potong dari Jawa Tengah Menurut Kabupaten/Kota dan Jenis Ternak (ekor), 2021**  
**Volume Exported and Imported of Livestock from Jawa Tengah by Regency/Municipality and Kind of Cuttle (head), 2021**

Kabupaten/Kota Regency/Municipality	Kuda Horse		Sapi Potong Beef Cattle	
	Pengeluaran/ Exported	Pemasukan/ Imported	Pengeluaran/ Exported	Pemasukan/ Imported
(1)	(2)	(3)	(4)	(5)
<b>Kabupaten/Regency</b>				
1. Cilacap	-	3	201	1 014
2. Banyumas	-	-	396	1 027
3. Purbalingga	2	-	829	176
4. Banjarnegara	-	-	1 024	1 252
5. Kebumen	-	-	314	76
6. Purworejo	-	-	1 694	2 195
7. Wonosobo	8 246	-	-	3 019
8. Magelang	-	-	4 706	4 033
9. Boyolali	5	-	3 288	500
10. Klaten	-	-	1 625	527
11. Sukoharjo	-	-	-	-
12. Wonogiri	5	-	5 357	10 702
13. Karanganyar	-	-	63	-
14. Sragen	-	-	601	-
15. Grobogan	-	-	20 078	-
16. Blora	-	-	11 260	11 030
17. Rembang	-	-	9 877	-
18. Pati	-	-	17 126	7 990
19. Kudus	-	-	72	-
20. Jepara	-	-	522	315
21. Demak	-	-	21	-
22. Semarang	-	-	1 976	-
23. Temanggung	-	-	671	-
24. Kendal	-	-	1 444	1 129
25. Batang	-	-	17	42
26. Pekalongan	-	-	122	-
27. Pemasangan	-	-	147	-
28. Tegal	-	-	73	-
29. Brebes	-	-	-	-
<b>Kota/Municipality</b>				
1. Magelang	-	-	-	-
2. Surakarta	-	-	-	-
3. Salatiga	-	-	-	-
4. Semarang	-	-	119	-
5. Pekalongan	-	-	-	-
6. Tegal	-	-	-	-
<b>Jawa Tengah</b>	<b>8 258</b>	<b>3</b>	<b>83 623</b>	<b>45 027</b>

Lanjutan Tabel/Continued Table 5.5.8

Kabupaten/Kota Regency/Municipality	Sapi Perah Cow		Kerbau Buffalo	
	Pengeluaran/ Exported	Pemasukan/ Imported	Pengeluaran/ Exported	Pemasukan/ Imported
(1)	(6)	(7)	(8)	(9)
<b>Kabupaten/Regency</b>				
1. Cilacap	-	-	7	-
2. Banyumas	-	-	-	-
3. Purbalangga	-	-	11	-
4. Banjarnegara	-	-	-	-
5. Kebumen	-	-	-	-
6. Purworejo	-	-	-	-
7. Wonosobo	3 407	684	9 092	13
8. Magelang	-	-	-	-
9. Boyolali	279	-	15	-
10. Klaten	-	-	-	-
11. Sukoharjo	-	-	-	-
12. Wonogiri	-	-	-	-
13. Karanganyar	-	-	-	-
14. Sragen	-	-	-	-
15. Grobogan	-	-	-	-
16. Bora	-	-	-	-
17. Rembang	-	-	-	-
18. Pati	-	-	-	19 416
19. Kudus	-	-	47	1 024
20. Jepara	-	-	-	198
21. Demak	-	-	-	-
22. Semarang	-	-	-	-
23. Temanggung	-	-	-	-
24. Kendal	-	-	-	-
25. Batang	-	-	-	-
26. Pekalongan	-	-	-	-
27. Pemalang	-	-	-	-
28. Tegal	-	-	-	-
29. Brebes	-	-	-	-
<b>Kota/Municipality</b>				
1. Magelang	-	-	-	-
2. Surakarta	-	-	-	-
3. Salatiga	-	-	-	-
4. Semarang	-	-	-	-
5. Pekalongan	-	-	-	-
6. Tegal	-	-	-	-
<b>Jawa Tengah</b>	<b>3 686</b>	<b>684</b>	<b>9172</b>	<b>20 651</b>

Lanjutan Tabel/Continued Table 5.5.8

Kabupaten/Kota Regency/Municipality	Kambing Goat		Domba Sheep	
	Pengeluaran/ Exported	Pemasukan/ Imported	Pengeluaran/ Exported	Pemasukan/ Imported
(1)	(10)	(11)	(12)	(13)
<b>Kabupaten/Regency</b>				
1. Cilacap	5 668	2 045	1 252	100
2. Banyumas	-	-	-	-
3. Purbalingga	5 324	-	307	-
4. Banjarnegara	1 195	-	3	-
5. Kebumen	-	-	-	-
6. Purworejo	9 500	8 720	605	550
7. Wonosobo	-	162	-	128
8. Magelang	5 388	4 339	12 004	13 358
9. Boyolali	1 158	-	-	-
10. Klaten	1 985	859	-	218
11. Sukoharjo	-	-	-	-
12. Wonogiri	10 276	21 837	14 737	16 245
13. Karanganyar	-	-	-	-
14. Sragen	129	-	-	-
15. Grobogan	-	-	-	-
16. Blora	7 300	5 350	-	-
17. Rembang	768	134	-	-
18. Pati	1 139	-	-	-
19. Kudus	52	-	-	-
20. Jepara	84	1 520	36	-
21. Demak	25	-	-	-
22. Semarang	1 302	-	-	-
23. Temanggung	384	-	8 913	-
24. Kendal	849	4 475	1 274	653
25. Batang	60	-	-	-
26. Pekalongan	-	-	-	-
27. Pemalang	764	-	3	-
28. Tegal	281	-	20	-
29. Brebes	5 013	-	1	-
<b>Kota/Municipality</b>				
1. Magelang	-	-	-	-
2. Surakarta	-	-	-	-
3. Salatiga	-	-	-	-
4. Semarang	125	-	125	-
5. Pekalongan	-	-	-	-
6. Tegal	-	-	-	-
<b>Jawa Tengah</b>	<b>58 769</b>	<b>49 441</b>	<b>39 280</b>	<b>31 252</b>

Lanjutan Tabel/Continued Table 5.5.8

Kabupaten/Kota Regency/Municipality	Babi Pig		Ayam Chicken	
	Pengeluaran/ Exported	Pemasukan/ Imported	Pengeluaran/ Exported	Pemasukan/ Imported
(1)	(14)	(15)	(16)	(17)
<b>Kabupaten/Regency</b>				
1. Cilacap	1 868	-	53 015	1 311 550
2. Banyumas	-	-	1 526 442	-
3. Purbalingga	402	-	-	274 000
4. Banjarnegara	-	-	-	-
5. Kebumen	-	-	-	-
6. Purworejo	895	890	19 700	5 052 175
7. Wonosobo	-	-	-	1 156 961
8. Magelang	-	-	-	-
9. Boyolali	-	-	6 974	-
10. Klaten	-	-	-	3 645 099
11. Sukoharjo	-	-	-	-
12. Wonogiri	1 437	-	790 687	3 530 854
13. Karanganyar	18 000	-	-	2 500
14. Sragen	-	-	2 174 535	-
15. Grobogan	-	-	486 174	221 671
16. Blora	-	-	10 000	106 500
17. Rembang	-	-	364 012	440 736
18. Pati	-	-	-	163 346
19. Kudus	-	-	-	-
20. Jepara	-	-	1 633 132	3 410
21. Demak	-	-	-	-
22. Semarang	-	-	1 125 245	-
23. Temanggung	-	-	-	-
24. Kendal	-	-	-	11 842 979
25. Batang	3 613	-	-	-
26. Pekalongan	-	-	-	1 920 496
27. Pemasalang	268	-	-	20 000
28. Tegal	-	-	-	-
29. Brebes	-	-	-	-
<b>Kota/Municipality</b>				
1. Magelang	-	-	-	-
2. Surakarta	-	-	450 200	569 700
3. Salatiga	-	-	-	-
4. Semarang	-	-	16 406	-
5. Pekalongan	-	-	-	-
6. Tegal	-	-	-	-
<b>Jawa Tengah</b>	<b>26 483</b>	<b>890</b>	<b>8 656 522</b>	<b>30 261 977</b>

Catatan/Notes : Data 2021 adalah data sementara / The data 2021 is preliminary data

Sumber/Source : Dinas Peternakan dan Kesehatan Hewan Provinsi Jawa Tengah/Agency of Livestock and Animal Health Service Jawa Tengah Province

**Tabel** 5.5.9 **Ketersediaan Hijauan Pakan Ternak Menurut Kabupaten/ Kota di Provinsi Jawa Tengah (Satuan Ternak), 2021**  
*Carrying Capacity by Regency/Municipality in Jawa Tengah Province (Animal Unit/Au), 2021*

Kabupaten/Kota Regency/Municipality	Limbah Pertanian / Farm Garbage	Rumput Lapangan/ Field Grass	Rumput Unggul/ Prima Grass	Jumlah/ Total
(1)				
<b>Kabupaten/Regency</b>				
1. Cilacap	103 095	486	3 238	106 819
2. Banyumas	42 659	538 530	3 328	584 518
3. Purbalingga	67 475	1 064	4 144	72 683
4. Banjarnegara	32 144	2 288	9 016	43 447
5. Kebumen	65 314	19 617	573	85 504
6. Purworejo	42 149	-	-	42 149
7. Wonosobo	36 582	3 651	7 999	48 232
8. Magelang	11 845	-	-	11 845
9. Boyolali	124 061	8 904	33 998	166 963
10. Klaten	24 133	12 433	32 318	68 883
11. Sukoharjo	45 724	-	-	45 724
12. Wonogiri	135 514	818	18 895	155 227
13. Karanganyar	54 440	865	25 482	80 787
14. Sragen	70 937	8 143	3 319	82 399
15. Grobogan	236 619	233	842	237 694
16. Blora	167 594	82 691	8 095	258 380
17. Rembang	255 941	68 055	170 137	494 133
18. Pati	141 885	512	4 387	146 784
19. Kudus	22 273	1 692	253	24 218
20. Jepara	57 168	100	2 195	59 464
21. Demak	94 727	-	-	94 727
22. Semarang	41 736	147 943	385 512	575 191
23. Temanggung	54 139	7 358	44 861	106 358
24. Kendal	90 846	-	-	90 846
25. Batang	32 923	4 905	3 978	41 806
26. Pekalongan	84 458	6 082	52 210	142 751
27. Pemalang	28 012	6 870	-	34 882
28. Tegal	45 606	38 102	3 187	86 895
29. Brebes	194 004	8 111	1 177	203 292
<b>Kota/Municipality</b>				
1. Magelang	1 155	-	8	1 164
2. Surakarta	-	-	-	-
3. Salatiga	894	3 176	5 496	9 566
4. Semarang	4 338	1 357	149	5 844
5. Pekalongan	978	-	-	978
6. Tegal	257	-	-	257
<b>Jawa Tengah</b>	<b>2 411 628,90</b>	<b>973 985,14</b>	<b>824 796,51</b>	<b>4 210 410,55</b>

Catatan/Notes : Data 2021 adalah data sementara / *The data 2021 is preliminary data*

Sumber/Source: Dinas Peternakan dan Kesehatan Hewan Provinsi Jawa Tengah/Agency of Livestock and Animal Health Service Jawa Tengah Province

**Tabel** 5.5.10 **Banyaknya Rumah Potong Hewan (RPH) Menurut Kabupaten/Kota di Provinsi Jawa Tengah, 2017 - 2021**  
**Table** 5.5.10 **Number of House Cuttle Slaughtered by Regency/ Municipality in Jawa Tengah, 2017 - 2021**

Kabupaten/Kota Regency/Municipality	2017	2018	2019	2020	2021
(1)					
<b>Kabupaten/Regency</b>					
1. Cilacap	2	2	2	2	2
2. Banyumas	8	8	7	6	6
3. Purbalingga	1	1	1	1	1
4. Banjarnegara	2	2	2	2	2
5. Kebumen	10	9	9	8	2
6. Purworejo	4	3	3	3	2
7. Wonosobo	3	3	3	3	3
8. Magelang	2	2	7	7	2
9. Boyolali	1	1	1	1	1
10. Klaten	4	4	3	3	2
11. Sukoharjo	8	6	6	6	1
12. Wonogiri	14	11	12	12	3
13. Karanganyar	3	3	3	3	3
14. Sragen	1	1	1	1	1
15. Grobogan	11	11	10	10	1
16. Blora	2	2	2	2	2
17. Rembang	1	1	1	1	1
18. Pati	2	2	1	1	-
19. Kudus	2	2	2	2	2
20. Jepara	3	3	3	3	3
21. Demak	1	2	2	2	1
22. Semarang	7	7	7	7	4
23. Temanggung	3	3	3	3	2
24. Kendal	4	4	4	4	3
25. Batang	3	3	3	3	3
26. Pekalongan	5	5	5	5	5
27. Pemalang	5	5	5	5	5
28. Tegal	4	4	4	4	2
29. Brebes	5	5	5	5	5
<b>Kota/Municipality</b>					
1. Magelang	1	1	1	1	1
2. Surakarta	3	3	3	3	2
3. Salatiga	1	1	1	1	1
4. Semarang	1	1	1	1	1
5. Pekalongan	2	2	2	2	2
6. Tegal	2	2	2	2	1
<b>Jawa Tengah</b>	<b>131</b>	<b>125</b>	<b>127</b>	<b>125</b>	<b>78</b>

Sumber/Source: BPS-Statistics Indonesia



## 5.6 PERIKANAN FISHERY

**Tabel 5.6.1** Produksi dan Nilai Produksi Perikanan Tangkap Menurut Kabupaten/Kota dan Jenis Penangkapan di Provinsi Jawa Tengah, 2020  
*Production and Production Value of Fish Capture by Regency/Municipality and Type of Captures in Jawa Tengah Province, 2020*

Kabupaten/Kota Regency/Municipality	Perikanan Tangkap di Laut Marine Capture Fisheries		Perikanan Perairan Umum Daratan Inland Open Water Capture Fisheries	
	Volume Volume (Ton)	Nilai Value (000 Rp)	Volume Volume (Ton)	Nilai Value (000 Rp)
	(1)	(2)	(3)	(4)
<b>Kabupaten/Regency</b>				
1. Cilacap	25 245	477 217 625	1 342	26 932 300
2. Banyumas	—	—	919	36 174 743
3. Purbalingga	—	—	282	6 893 829
4. Banjarnegara	—	—	1 326	22 925 112
5. Kebumen	1 443	96 909 508	1 603	33 870 227
6. Purworejo	72	5 181 790	81	2 697 719
7. Wonosobo	—	—	5 366	102 885 066
8. Magelang	—	—	229	6 207 048
9. Boyolali	—	—	2 223	29 014 620
10. Klaten	—	—	173	3 883 816
11. Sukoharjo	—	—	387	3 413 672
12. Wonogiri	93	7 178 585	3 695	50 390 024
13. Karanganyar	—	—	512	11 692 465
14. Sragen	—	—	2 654	57 408 084
15. Grobogan	—	—	1 167	30 560 989
16. Blora	—	—	187	3 808 750
17. Rembang	111 721	1 324 564 249	13 891	253 788 797
18. Pati	118 002	1 196 169 207	136	1 368 885
19. Kudus	—	—	515	11 272 980
20. Jepara	8 869	134 243 842	2 162	11 576 025
21. Demak	6 571	97 764 812	533	15 633 055
22. Semarang	—	—	1 294	25 023 960
23. Temanggung	—	—	627	18 774 598
24. Kendal	3 465	76 570 764	335	7 484 813
25. Batang	14 159	203 452 275	1 478	37 711 471
26. Pekalongan	5 381	57 932 954	276	6 199 329
27. Pemalang	15 835	229 754 372	240	3 609 560
28. Tegal	1 964	21 514 927	207	3 343 294
29. Brebes	3 827	107 495 499	326	5 819 605
<b>Kota/Municipality</b>				
1. Magelang	—	—	7	111 392
2. Surakarta	—	—	3	63 470
3. Salatiga	—	—	—	—
4. Semarang	1 435	24 923 395	8	253 650
5. Pekalongan	17 288	318 525 435	—	—
6. Tegal	7 419	188 144 761	3 912	93 064 157
<b>Jawa Tengah</b>	<b>342 790</b>	<b>4 567 543 999</b>	<b>48 095</b>	<b>923 857 503</b>

Lanjutan Tabel/Continued Table 5.6.1

Kabupaten/Kota Regency/Municipality	Perikanan Tangkap Fish Capture	
	Volume Volume (Ton)	Nilai Value (000 Rp)
(1)	(6)	(7)
<b>Kabupaten/Regency</b>		
1. Cilacap	26 587	504 149 925
2. Banyumas	919	36 174 743
3. Purbalingga	282	6 893 829
4. Banjarnegara	1 326	22 925 112
5. Kebumen	3 046	130 779 735
6. Purworejo	153	7 879 509
7. Wonosobo	5 366	102 885 066
8. Magelang	229	6 207 048
9. Boyolali	2 223	29 014 620
10. Klaten	173	3 883 816
11. Sukoharjo	387	3 413 672
12. Wonogiri	3 788	57 568 609
13. Karanganyar	512	11 692 465
14. Sragen	2 654	57 408 084
15. Grobogan	1 167	30 560 989
16. Blora	187	3 808 750
17. Rembang	125 612	1 578 353 046
18. Pati	118 137	1 197 538 092
19. Kudus	515	11 272 980
20. Jepara	11 030	145 819 867
21. Demak	7 104	113 397 867
22. Semarang	1 294	25 023 960
23. Temanggung	627	18 774 598
24. Kendal	3 801	84 055 577
25. Batang	15 637	241 163 745
26. Pekalongan	5 657	64 132 283
27. Pemalang	16 075	233 363 932
28. Tegal	2 172	24 858 221
29. Brebes	4 153	113 315 104
<b>Kota/Municipality</b>		
1. Magelang	7	111 392
2. Surakarta	3	63 470
3. Salatiga	—	—
4. Semarang	1 443	25 177 045
5. Pekalongan	17 288	318 525 435
6. Tegal	11 331	281 208 918
<b>Jawa Tengah</b>	<b>390 886</b>	<b>5 491 401 501</b>

Sumber/Source: Kementerian Kelautan dan Perikanan, Database Validasi Nasional Satu Data Kelautan dan Perikanan/ Ministry of Marine Affairs and Fisheries Republic of Indonesia, National Validation Database for One Data of Maritime and Fisheries

**Tabel**  
**Table** 5.6.2

**Produksi dan Nilai Produksi Perikanan Tangkap di Laut Menurut Kabupaten/Kota dan Komoditas Utama di Provinsi Jawa Tengah, 2020**  
*Production and Production Value of Marine Capture Fisheries by Regency/Municipality and Main Commodity in Jawa Tengah Province, 2020*

Perikanan Tangkap di Laut/ Marine Capture Fisheries						
Kabupaten/Kota Regency/Municipality	Cakalang Skipjack Tuna		Tongkol Eastern Little Tuna		Tuna Tuna	
	Volume Volume (Ton)	Nilai Value (000 Rp)	Volume Volume (Ton)	Nilai Value (000 Rp)	Volume Volume (Ton)	Nilai Value (000 Rp)
(1)	(2)	(3)	(4)	(5)	(6)	(7)
<b>Kabupaten/Regency</b>						
1. Cilacap	8 269	129 505 883	23	394 117	4 021	83 214 478
2. Banyumas	–	–	–	–	–	–
3. Purbalingga	–	–	–	–	–	–
4. Banjarnegara	–	–	–	–	–	–
5. Kebumen	–	–	20	324 118	–	–
6. Purworejo	–	–	–	–	–	–
7. Wonosobo	–	–	–	–	–	–
8. Magelang	–	–	–	–	–	–
9. Boyolali	–	–	–	–	–	–
10. Klaten	–	–	–	–	–	–
11. Sukoharjo	–	–	–	–	–	–
12. Wonogiri	–	–	14	362 225	–	–
13. Karanganyar	–	–	–	–	–	–
14. Sragen	–	–	–	–	–	–
15. Grobogan	–	–	–	–	–	–
16. Blora	–	–	–	–	–	–
17. Rembang	–	–	2 474	51 474 176	–	–
18. Pati	–	–	92	1 106 805	–	–
19. Kudus	–	–	–	–	–	–
20. Jepara	–	–	489	7 464 333	–	–
21. Demak	–	–	336	3 357 060	–	–
22. Semarang	–	–	–	–	–	–
23. Temanggung	–	–	–	–	–	–
24. Kendal	–	–	214	4 285 862	–	–
25. Batang	–	–	11	250 355	–	–
26. Pekalongan	–	–	25	318 676	–	–
27. Pemalang	–	–	381	6 640 056	–	–
28. Tegal	–	–	1	15 315	–	–
29. Brebes	–	–	1	8 775	–	–
<b>Kota/Municipality</b>						
1. Magelang	–	–	–	–	–	–
2. Surakarta	–	–	–	–	–	–
3. Salatiga	–	–	–	–	–	–
4. Semarang	–	–	0	1 570	–	–
5. Pekalongan	1 300	23 048 828	2 242	33 860 540	377	7 188 623
6. Tegal	–	–	133	3 331 750	–	–
<b>Jawa Tengah</b>	<b>9 569</b>	<b>152 554 712</b>	<b>6 456</b>	<b>113 195 733</b>	<b>4 398</b>	<b>90 403 100</b>

Lanjutan Tabel/Continued Table 5.6.2

Perikanan Tangkap di Laut/ Marine Capture Fisheries						
Kabupaten/Kota Regency/Municipality	Udang Shrimp		Lainnya Others		Tangkap di Laut Marine Capture	
	Volume Volume (Ton)	Nilai Value (000 Rp)	Volume Volume (Ton)	Nilai Value (000 Rp)	Volume Volume (Ton)	Nilai Value (000 Rp)
(1)	(8)	(9)	(10)	(11)	(12)	(13)
<b>Kabupaten/Regency</b>						
1. Cilacap	2 248	46 981 532	10 683	217 121 615	25 245	477 217 625
2. Banyumas	—	—	—	—	—	—
3. Purbalingga	—	—	—	—	—	—
4. Banjarnegara	—	—	—	—	—	—
5. Kebumen	71	8 310 308	1 352	88 275 081	1 443	96 909 508
6. Purworejo	—	—	72	5 181 790	72	5 181 790
7. Wonosobo	—	—	—	—	—	—
8. Magelang	—	—	—	—	—	—
9. Boyolali	—	—	—	—	—	—
10. Klaten	—	—	—	—	—	—
11. Sukoharjo	—	—	—	—	—	—
12. Wonogiri	—	—	79	6 816 360	93	7 178 585
13. Karanganyar	—	—	—	—	—	—
14. Sragen	—	—	—	—	—	—
15. Grobogan	—	—	—	—	—	—
16. Blora	—	—	—	—	—	—
17. Rembang	—	—	109 247	1 273 090 073	111 721	1 324 564 249
18. Pati	24	1 428 858	117 886	1 193 633 544	118 002	1 196 169 207
19. Kudus	—	—	—	—	—	—
20. Jepara	890	11 315 172	7 490	115 464 337	8 869	134 243 842
21. Demak	191	5 890 370	6 045	88 517 382	6 571	97 764 812
22. Semarang	—	—	—	—	—	—
23. Temanggung	—	—	—	—	—	—
24. Kendal	147	8 069 755	3 104	64 215 147	3 465	76 570 764
25. Batang	60	3 067 886	14 088	200 134 034	14 159	203 452 275
26. Pekalongan	203	3 158 302	5 154	54 455 976	5 381	57 932 954
27. Pemalang	572	9 345 485	14 882	213 768 831	15 835	229 754 372
28. Tegal	246	2 639 640	1 718	18 859 972	1 964	21 514 927
29. Brebes	153	6 426 504	3 674	101 060 220	3 827	107 495 499
<b>Kota/Municipality</b>						
1. Magelang	—	—	—	—	—	—
2. Surakarta	—	—	—	—	—	—
3. Salatiga	—	—	—	—	—	—
4. Semarang	122	5 217 847	1 312	19 703 978	1 435	24 923 395
5. Pekalongan	500	33 692 428	12 869	220 735 017	17 288	318 525 435
6. Tegal	—	—	7 286	184 813 011	7 419	188 144 761
<b>Jawa Tengah</b>	<b>5 427</b>	<b>145 544 087</b>	<b>316 940</b>	<b>4 065 846 367</b>	<b>342 790</b>	<b>4 567 543 999</b>

Sumber/Source: Kementerian Kelautan dan Perikanan, Database Validasi Nasional Satu Data Kelautan dan Perikanan/ Ministry of Marine Affairs and Fisheries Republic of Indonesia, National Validation Database for One Data of Maritime and Fisheries

**Tabel**  
**Table 5.6.3**

**Produksi dan Nilai Produksi Perikanan Tangkap di Perairan Umum Menurut Kabupaten/Kota dan Komoditas Utama di Provinsi Jawa Tengah, 2020**  
*Production and Production Value of Inland Open Water Capture Fisheries by Regency/Municipality and Main Commodity in Jawa Tengah Province, 2020*

Kabupaten/Kota Regency/Municipality	Udang Shrimp		Ikan Fish	
	Volume Volume (Ton)	Nilai Value (000 Rp)	Volume Volume (Ton)	Nilai Value (000 Rp)
(1)	(2)	(3)	(4)	(5)
<b>Kabupaten/Regency</b>				
1. Cilacap	100	2 790 239	898	15 787 018
2. Banyumas	–	–	919	36 174 743
3. Purbalingga	4	122 010	278	6 771 819
4. Banjarnegara	230	2 758 584	1 095	20 153 148
5. Kebumen	27	2 462 559	1 191	25 193 704
6. Purworejo	2	77 150	76	2 428 504
7. Wonosobo	535	13 675 300	4 831	89 209 766
8. Magelang	20	512 400	185	4 865 603
9. Boyolali	424	4 240 780	1 799	24 773 840
10. Klaten	14	265 102	159	3 618 715
11. Sukoharjo	63	882 840	302	2 271 464
12. Wonogiri	13	191 055	3 682	50 198 969
13. Karanganyar	30	1 034 985	476	10 459 625
14. Sragen	–	–	2 634	56 398 474
15. Grobogan	81	2 260 664	967	25 322 975
16. Blora	18	442 275	169	3 366 475
17. Rembang	1 047	27 210 378	12 844	226 578 419
18. Pati	1	21 950	134	1 346 935
19. Kudus	43	650 265	472	10 622 715
20. Jepara	194	2 911 050	1 967	8 664 975
21. Demak	61	1 515 600	321	6 573 855
22. Semarang	19	551 245	1 224	23 832 923
23. Temanggung	21	728 630	573	16 654 428
24. Kendal	22	1 199 905	298	4 981 863
25. Batang	245	6 363 370	1 234	31 348 101
26. Pekalongan	28	1 412 050	248	4 787 279
27. Pemalang	–	–	240	3 609 560
28. Tegal	3	39 607	204	3 303 687
29. Brebes	23	466 780	303	5 352 825
<b>Kota/Municipality</b>				
1. Magelang	–	–	7	111 392
2. Surakarta	–	–	3	63 470
3. Salatiga	–	–	–	–
4. Semarang	–	–	8	253 650
5. Pekalongan	–	–	–	–
6. Tegal	1 181	30 700 254	2 731	62 363 903
<b>Jawa Tengah</b>	<b>4 449</b>	<b>105 487 026</b>	<b>42 474</b>	<b>787 444 819</b>

Lanjutan Tabel/Continued Table 5.6.3

Kabupaten/Kota Regency/Municipality	Lainnya Others		Tangkap di Perairan Umum Inland Open Water Capture	
	Volume Volume (Ton)	Nilai Value (000 Rp)	Volume Volume (Ton)	Nilai Value (000 Rp)
(1)	(6)	(7)	(8)	(9)
<b>Kabupaten/Regency</b>				
1. Cilacap	343	8 355 043	1 342	26 932 300
2. Banyumas	–	–	919	36 174 743
3. Purbalingga	–	–	282	6 893 829
4. Banjarnegara	1	13 380	1 326	22 925 112
5. Kebumen	385	6 213 964	1 603	33 870 227
6. Purworejo	3	192 065	81	2 697 719
7. Wonosobo	–	–	5 366	102 885 066
8. Magelang	24	829 045	229	6 207 048
9. Boyolali	–	–	2 223	29 014 620
10. Klaten	–	–	173	3 883 816
11. Sukoharjo	22	259 368	387	3 413 672
12. Wonogiri	–	–	3 695	50 390 024
13. Karanganyar	6	197 855	512	11 692 465
14. Sragen	20	1 009 610	2 654	57 408 084
15. Grobogan	119	2 977 350	1 167	30 560 989
16. Blora	–	–	187	3 808 750
17. Rembang	–	–	13 891	253 788 797
18. Pati	–	–	136	1 368 885
19. Kudus	–	–	515	11 272 980
20. Jepara	–	–	2 162	11 576 025
21. Demak	151	7 543 600	533	15 633 055
22. Semarang	50	639 792	1 294	25 023 960
23. Temanggung	33	1 391 540	627	18 774 598
24. Kendal	16	1 303 045	335	7 484 813
25. Batang	–	–	1 478	37 711 471
26. Pekalongan	–	–	276	6 199 329
27. Pemasang	–	–	240	3 609 560
28. Tegal	–	–	207	3 343 294
29. Brebes	–	–	326	5 819 605
<b>Kota/Municipality</b>				
1. Magelang	–	–	7	111 392
2. Surakarta	–	–	3	63 470
3. Salatiga	–	–	–	–
4. Semarang	–	–	8	253 650
5. Pekalongan	–	–	–	–
6. Tegal	–	–	3 912	93 064 157
<b>Jawa Tengah</b>	<b>1 172</b>	<b>30 925 657</b>	<b>48 095</b>	<b>923 857 503</b>

Sumber/Source: Kementerian Kelautan dan Perikanan, Database Validasi Nasional Satu Data Kelautan dan Perikanan/ Ministry of Marine Affairs and Fisheries Republic of Indonesia, National Validation Database for One Data of Maritime and Fisheries

**Tabel**  
**Table** 5.6.4**Produksi dan Nilai Produksi Perikanan Tangkap di Perairan Umum Menurut Kabupaten/Kota dan Lokasi di Provinsi Jawa Tengah, 2021****Production and Production Value of Inland Open Water Capture Fisheries by Regency/Municipality and Location in Jawa Tengah Province, 2021**

Kabupaten/Kota Regency/Municipality	Waduk Reservoir		Sungai River	
	Volume Volume (Ton)	Nilai Value (000 Rp)	Volume Volume (Ton)	Nilai Value (000 Rp)
(1)	(2)	(3)	(4)	(5)
<b>Kabupaten/Regency</b>				
1. Cilacap	—	—	655	14 218 300
2. Banyumas	—	—	919	36 174 743
3. Purbalingga	—	—	282	6 893 829
4. Banjarnegara	710	11 241 662	613	11 617 819
5. Kebumen	856	23 612 335	573	8 120 656
6. Purworejo	—	—	81	2 697 719
7. Wonosobo	5 253	100 457 535	25	975 485
8. Magelang	—	—	229	6 207 048
9. Boyolali	2 202	28 710 530	20	288 000
10. Klaten	104	2 420 007	69	1 463 809
11. Sukoharjo	154	1 347 328	233	2 066 344
12. Wonogiri	3 428	47 105 626	163	2 033 024
13. Karanganyar	129	3 155 695	331	7 381 231
14. Sragen	2 021	44 504 823	634	12 903 261
15. Grobogan	618	16 372 727	238	6 253 345
16. Blora	18	500 870	165	3 198 360
17. Rembang	12 698	232 016 455	1 190	21 738 023
18. Pati	21	243 156	115	1 125 729
19. Kudus	—	—	345	7 358 727
20. Jepara	—	—	2 162	11 576 025
21. Demak	—	—	533	15 633 055
22. Semarang	—	—	46	903 831
23. Temanggung	11	316 795	463	12 813 498
24. Kendal	—	—	335	7 484 813
25. Batang	—	—	1 478	37 711 471
26. Pekalongan	—	—	276	6 199 329
27. Pemalang	—	—	197	3 016 473
28. Tegal	187	2 978 469	20	364 825
29. Brebes	315	5 624 773	12	194 832
<b>Kota/Municipality</b>				
1. Magelang	—	—	7	111 392
2. Surakarta	—	—	3	63 470
3. Salatiga	—	—	—	—
4. Semarang	8	253 650	—	—
5. Pekalongan	—	—	—	—
6. Tegal	—	—	3	31 416
<b>Jawa Tengah</b>	<b>28 733</b>	<b>520 862 435</b>	<b>12 413</b>	<b>248 819 880</b>

Lanjutan Tabel/Continued Table 5.6.4

Kabupaten/Kota Regency/Municipality	Danau Lake		Rawa Swamp		Genangan Air Puddle	
	Volume Volume (Ton)	Nilai Value (000 Rp)	Volume Volume (Ton)	Nilai Value (000 Rp)	Volume Volume (Ton)	Nilai Value (000 Rp)
(1)	(6)	(7)	(8)	(9)	(10)	(11)
<b>Kabupaten/Regency</b>						
1. Cilacap	–	–	390	7 101 677	297	5 612 323
2. Banyumas	–	–	–	–	–	–
3. Purbalingga	–	–	–	–	–	–
4. Banjarnegara	–	–	–	–	3	65 631
5. Kebumen	–	–	–	–	174	2 137 236
6. Purworejo	–	–	–	–	–	–
7. Wonosobo	–	–	–	–	88	1 452 046
8. Magelang	–	–	–	–	–	–
9. Boyolali	–	–	–	–	1	16 090
10. Klaten	–	–	–	–	–	–
11. Sukoharjo	–	–	–	–	–	–
12. Wonogiri	–	–	–	–	103	1 251 374
13. Karanganyar	–	–	–	–	52	1 155 539
14. Sragen	–	–	–	–	–	–
15. Grobogan	–	–	–	–	311	7 934 917
16. Blora	–	–	–	–	5	109 520
17. Rembang	–	–	–	–	3	34 320
18. Pati	–	–	–	–	–	–
19. Kudus	–	–	–	–	170	3 914 253
20. Jepara	–	–	–	–	–	–
21. Demak	–	–	–	–	–	–
22. Semarang	1 209	23 217 985	–	–	39	902 144
23. Temanggung	–	–	–	–	153	5 644 305
24. Kendal	–	–	–	–	–	–
25. Batang	–	–	–	–	–	–
26. Pekalongan	–	–	–	–	–	–
27. Pemalang	–	–	43	593 087	–	–
28. Tegal	–	–	–	–	–	–
29. Brebes	–	–	–	–	–	–
<b>Kota/Municipality</b>						
1. Magelang	–	–	–	–	–	–
2. Surakarta	–	–	–	–	–	–
3. Salatiga	–	–	–	–	–	–
4. Semarang	–	–	–	–	–	–
5. Pekalongan	–	–	–	–	–	–
6. Tegal	3 909	93 032 741	–	–	–	–
<b>Jawa Tengah</b>	<b>5 118</b>	<b>116 250 726</b>	<b>432</b>	<b>7 694 764</b>	<b>1 400</b>	<b>30 229 697</b>

Catatan/Notes: <sup>xx</sup> adalah angka sangat sementara / <sup>xx</sup> is very preliminary data

Sumber/Source: Kementerian Kelautan dan Perikanan, Database Validasi Nasional Satu Data Kelautan dan Perikanan/ Ministry of Marine Affairs and Fisheries Republic of Indonesia, National Validation Database for One Data of Maritime and Fisheries



**Tabel 5.6.5** **Produksi Perikanan Budidaya Menurut Kabupaten/Kota dan Jenis Kegiatan di Provinsi Jawa Tengah, 2020**  
**Production of Aquaculture by Regency/Municipality and Type of Activity in Jawa Tengah Province, 2020**

Kabupaten/Kota Regency/Municipality	Pembesaran (ton) Aquaculture (ton)	Pembenihan (1000 Ekor) Hatchery (1000 Head)	Ikan Hias (1000 Ekor) Ornament Fish (1000 Head)
(1)	(2)	(3)	(4)
<b>Kabupaten/Regency</b>			
1. Cilacap	13 908	82 607	3 375
2. Banyumas	10 949	425 861	46
3. Purbalingga	6 377	277 887	15 783
4. Banjarnegara	35 030	2 433 229	78 129
5. Kebumen	2 514	1 179 470	–
6. Purworejo	3 724	29 652	–
7. Wonosobo	8 643	46 896	207
8. Magelang	18 476	1 723 005	2 316
9. Boyolali	34 092	152 148	869
10. Klaten*	27 597	108 087	998
11. Sukoharjo	13 486	15 481	–
12. Wonogiri	6 558	4 623	123
13. Karanganyar	1 842	42 022	25
14. Sragen	37 186	93 820	–
15. Grobogan	2 584	22 454	147
16. Blora	258	2 218	–
17. Rembang	6 589	1 162 193	–
18. Pati	46 576	880 087	1 251
19. Kudus	2 165	116 520	1 359
20. Jepara	43 197	778 639	2 614
21. Demak	42 401	22 093	285
22. Semarang	3 747	36 687	405
23. Temanggung	13 143	121 418	2 843
24. Kendal	22 509	22 791	86
25. Batang**	2 766	14 339	20
26. Pekalongan	8 517	14 094	302
27. Pemalang	17 800	3 709	29
28. Tegal	2 730	251 493	31
29. Brebes	71 665	5 539	–
<b>Kota/Municipality</b>			
1. Magelang	166	657	2
2. Surakarta	40	344	28
3. Salatiga	717	12 307	720
4. Semarang	582	8 123	–
5. Pekalongan	809	2 687	1 595
6. Tegal	599	–	–
<b>Jawa Tengah</b>	<b>509 944</b>	<b>10 093 180</b>	<b>113 588</b>

Sumber/Source: Kementerian Kelautan dan Perikanan, Database Validasi Nasional Satu Data Kelautan dan Perikanan/ Ministry of Marine Affairs and Fisheries Republic of Indonesia, National Validation Database for One Data of Maritime and Fisheries

**Tabel** 5.6.6 **Produksi dan Nilai Produksi Perikanan Budidaya Menurut Kabupaten/Kota dan Jenis Budidaya di Provinsi Jawa Tengah, 2020**  
**Table** 5.6.6 **Production and Production Value of Aquaculture by Regency/Municipality and Type of Culture in Jawa Tengah Province, 2020**

Kabupaten/Kota Regency/Municipality	Jaring Apung Laut Marine Floating Net		Jaring Apung Tawar Freshwater Floating Net	
	Volume Volume (Ton)	Nilai Value (000 Rp)	Volume Volume (Ton)	Nilai Value (000 Rp)
(1)	(2)	(3)	(4)	(5)
<b>Kabupaten/Regency</b>				
1. Cilacap	–	–	–	–
2. Banyumas	–	–	–	–
3. Purbalingga	–	–	–	–
4. Banjarnegara	–	–	243	5 272 105
5. Kebumen	–	–	28	651 680
6. Purworejo	–	–	–	–
7. Wonosobo	–	–	2 443	53 930 770
8. Magelang	–	–	–	–
9. Boyolali	–	–	8 550	191 466 041
10. Klaten	–	–	–	–
11. Sukoharjo	–	–	–	–
12. Wonogiri	–	–	6 016	150 395 800
13. Karanganyar	–	–	–	–
14. Sragen	–	–	25 494	662 842 440
15. Grobogan	–	–	13	376 020
16. Blora	–	–	–	–
17. Rembang	–	–	–	–
18. Pati	–	–	–	–
19. Kudus	–	–	–	–
20. Jepara	15	1 171 440	–	–
21. Demak	–	–	–	–
22. Semarang	–	–	416	11 573 852
23. Temanggung	–	–	9	226 500
24. Kendal	–	–	–	–
25. Batang	–	–	–	–
26. Pekalongan	–	–	–	–
27. Pemasang	–	–	–	–
28. Tegal	–	–	–	–
29. Brebes	–	–	–	–
<b>Kota/Municipality</b>				
1. Magelang	–	–	–	–
2. Surakarta	–	–	–	–
3. Salatiga	–	–	–	–
4. Semarang	–	–	–	–
5. Pekalongan	–	–	–	–
6. Tegal	–	–	–	–
<b>Jawa Tengah</b>	<b>15</b>	<b>1 171 440</b>	<b>43 212</b>	<b>1 076 735 208</b>

Lanjutan Tabel/Continued Table 5.6.6

Kabupaten/Kota Regency/Municipality	Jaring Tancap Tawar Freshwater Pen Culture		Karamba Cage	
	Volume Volume (Ton)	Nilai Value (000 Rp)	Volume Volume (Ton)	Nilai Value (000 Rp)
(1)	(6)	(7)	(8)	(9)
<b>Kabupaten/Regency</b>				
1. Cilacap	—	—	1 143	19 492 647
2. Banyumas	—	—	—	—
3. Purbalingga	—	—	—	—
4. Banjarnegara	—	—	—	—
5. Kebumen	—	—	—	—
6. Purworejo	—	—	—	—
7. Wonosobo	—	—	32	873 570
8. Magelang	—	—	—	—
9. Boyolali	—	—	—	—
10. Klaten	—	—	—	—
11. Sukoharjo	—	—	2 037	47 430 508
12. Wonogiri	—	—	—	—
13. Karanganyar	—	—	—	—
14. Sragen	—	—	—	—
15. Grobogan	—	—	—	—
16. Blora	—	—	—	—
17. Rembang	—	—	—	—
18. Pati	—	—	—	—
19. Kudus	—	—	—	—
20. Jepara	—	—	—	—
21. Demak	—	—	—	—
22. Semarang	—	—	425	10 940 737
23. Temanggung	—	—	—	—
24. Kendal	—	—	—	—
25. Batang	—	—	—	—
26. Pekalongan	16	251 159	—	—
27. Pemasang	—	—	—	—
28. Tegal	—	—	—	—
29. Brebes	—	—	—	—
<b>Kota/Municipality</b>				
1. Magelang	—	—	—	—
2. Surakarta	—	—	—	—
3. Salatiga	—	—	—	—
4. Semarang	—	—	—	—
5. Pekalongan	—	—	—	—
6. Tegal	—	—	—	—
<b>Jawa Tengah</b>	<b>16</b>	<b>251 159</b>	<b>3 636</b>	<b>78 737 462</b>

Lanjutan Tabel/Continued Table 5.6.6

Kabupaten/Kota Regency/Municipality	Kolam Air Deras Running Freshwater Pond		Kolam Air Tenang Quiet Freshwater Pond	
	Volume Volume (Ton)	Nilai Value (000 Rp)	Volume Volume (Ton)	Nilai Value (000 Rp)
	(10)	(11)	(12)	(13)
<b>Kabupaten/Regency</b>				
1. Cilacap	–	–	6 348	148 254 007
2. Banyumas	–	–	10 931	351 025 339
3. Purbalingga	–	–	6 377	128 512 996
4. Banjarnegara	–	–	34 697	774 070 866
5. Kebumen	–	–	1 487	27 853 115
6. Purworejo	–	–	907	21 436 096
7. Wonosobo	111	2 658 420	5 531	86 190 860
8. Magelang	–	–	12 967	228 366 154
9. Boyolali	–	–	25 543	410 137 575
10. Klaten	9 760	244 000 000	17 837	348 909 256
11. Sukoharjo	–	–	11 449	187 398 546
12. Wonogiri	–	–	542	8 886 881
13. Karanganyar	11	285 220	1 831	31 104 913
14. Sragen	–	–	11 692	230 997 700
15. Grobogan	–	–	2 571	45 719 552
16. Blora	–	–	258	4 401 471
17. Rembang	–	–	1 348	25 279 545
18. Pati	–	–	12 608	221 221 660
19. Kudus	–	–	2 152	43 715 857
20. Jepara	–	–	7 366	126 245 505
21. Demak	–	–	27 569	444 594 029
22. Semarang	–	–	2 906	55 724 101
23. Temanggung	–	–	7 547	151 316 233
24. Kendal	–	–	2 611	43 039 448
25. Batang	–	–	1 334	20 358 214
26. Pekalongan	–	–	1 379	23 723 308
27. Pemalang	33	2 482 145	4 254	78 418 014
28. Tegal	61	1 225 462	878	14 926 544
29. Brebes	–	–	2 491	46 410 810
<b>Kota/Municipality</b>				
1. Magelang	–	–	166	3 300 524
2. Surakarta	–	–	40	702 155
3. Salatiga	–	–	717	11 529 108
4. Semarang	–	–	248	4 897 275
5. Pekalongan	–	–	92	1 661 104
6. Tegal	–	–	16	278 205
<b>Jawa Tengah</b>	<b>9 976</b>	<b>250 651 247</b>	<b>226 692</b>	<b>4 350 606 964</b>

Lanjutan Tabel/Continued Table 5.6.6

Kabupaten/Kota Regency/Municipality	Laut Lainnya Other Marine Culture		Minapadi Sawah Rice Fish		Rumput Laut Sea Weed	
	Volume Volume (Ton)	Nilai Value (000 Rp)	Volume Volume (Ton)	Nilai Value (000 Rp)	Volume Volume (Ton)	Nilai Value (000 Rp)
	(14)	(15)	(16)	(17)	(18)	(19)
<b>Kabupaten/Regency</b>						
1. Cilacap	–	–	–	–	–	–
2. Banyumas	–	–	18	480 600	–	–
3. Purbalingga	–	–	–	–	–	–
4. Banjarnegara	–	–	90	2 053 650	–	–
5. Kebumen	–	–	–	–	–	–
6. Purworejo	–	–	–	–	–	–
7. Wonosobo	–	–	526	12 345 555	–	–
8. Magelang	–	–	5 509	96 469 210	–	–
9. Boyolali	–	–	–	–	–	–
10. Klaten	–	–	–	–	–	–
11. Sukoharjo	–	–	–	–	–	–
12. Wonogiri	–	–	–	–	–	–
13. Karanganyar	–	–	–	–	–	–
14. Sragen	–	–	–	–	–	–
15. Grobogan	–	–	–	–	–	–
16. Blora	–	–	–	–	–	–
17. Rembang	–	–	–	–	–	–
18. Pati	–	–	–	–	–	–
19. Kudus	–	–	13	313 500	–	–
20. Jepara	–	–	–	–	23 664	42 594 487
21. Demak	–	–	–	–	–	–
22. Semarang	–	–	–	–	–	–
23. Temanggung	–	–	5 587	157 427 385	–	–
24. Kendal	–	–	–	–	–	–
25. Batang	–	–	–	–	–	–
26. Pekalongan	–	–	2	34 279	–	–
27. Pemalang	–	–	–	–	–	–
28. Tegal	–	–	–	–	–	–
29. Brebes	–	–	–	–	55 429	55 428 502
<b>Kota/Municipality</b>						
1. Magelang	–	–	–	–	–	–
2. Surakarta	–	–	–	–	–	–
3. Salatiga	–	–	–	–	–	–
4. Semarang	–	–	–	–	–	–
5. Pekalongan	–	–	–	–	–	–
6. Tegal	–	–	–	–	161	723 285
<b>Jawa Tengah</b>	<b>–</b>	<b>–</b>	<b>11 745</b>	<b>269 124 179</b>	<b>79 253</b>	<b>98 746 274</b>

Lanjutan Tabel/Continued Table 5.6.6

Kabupaten/Kota Regency/Municipality	Tambak Intensif Intensive Brackishwater Pond		Tambak Sederhana Traditional Brackishwater Pond	
	Volume Volume (Ton)	Nilai Value (000 Rp)	Volume Volume (Ton)	Nilai Value (000 Rp)
(1)	(20)	(21)	(22)	(23)
<b>Kabupaten/Regency</b>				
1. Cilacap	4 603	261 483 267	89	8 136 568
2. Banyumas	–	–	–	–
3. Purbalingga	–	–	–	–
4. Banjarnegara	–	–	–	–
5. Kebumen	–	–	–	–
6. Purworejo	–	–	–	–
7. Wonosobo	–	–	–	–
8. Magelang	–	–	–	–
9. Boyolali	–	–	–	–
10. Klaten	–	–	–	–
11. Sukoharjo	–	–	–	–
12. Wonogiri	–	–	–	–
13. Karanganyar	–	–	–	–
14. Sragen	–	–	–	–
15. Grobogan	–	–	–	–
16. Blora	–	–	–	–
17. Rembang	–	–	2 049	74 243 300
18. Pati	–	–	33 968	765 888 732
19. Kudus	–	–	–	–
20. Jepara	1 146	74 047 500	10 464	235 800 280
21. Demak	–	–	14 832	489 966 654
22. Semarang	–	–	–	–
23. Temanggung	–	–	–	–
24. Kendal	4 357	283 835 600	15 541	290 904 838
25. Batang	–	–	1 432	21 849 675
26. Pekalongan	521	32 590 660	2 881	48 676 434
27. Pemasang	2 298	157 951 750	768	44 547 543
28. Tegal	1 484	124 615 008	308	5 542 308
29. Brebes	624	43 654 800	13 121	335 457 026
<b>Kota/Municipality</b>				
1. Magelang	–	–	–	–
2. Surakarta	–	–	–	–
3. Salatiga	–	–	–	–
4. Semarang	–	–	–	–
5. Pekalongan	–	–	247	148 014
6. Tegal	25	1 144 980	397	7 565 712
<b>Jawa Tengah</b>	<b>15 057</b>	<b>979 323 565</b>	<b>96 096</b>	<b>2 328 727 084</b>

Lanjutan Tabel/Continued Table 5.6.6

Kabupaten/Kota Regency/Municipality	Tambak Semi Intensif/Semi Intensive Brackishwater Pond		Jumlah Total	
	Volume Volume (Ton)	Nilai Value (000 Rp)	Volume Volume Ton"	Nilai Value (000 rp)
(1)	(24)	(25)	(26)	(27)
<b>Kabupaten/Regency</b>				
1. Cilacap	1 725	49 023 122	13 908	486 389 610
2. Banyumas	–	–	10 949	351 505 939
3. Purbalingga	–	–	6 377	128 512 996
4. Banjarnegara	–	–	35 030	781 396 621
5. Kebumen	999	56 226 420	2 514	84 731 215
6. Purworejo	2 816	147 862 175	3 724	169 298 271
7. Wonosobo	–	–	8 643	155 999 175
8. Magelang	–	–	18 476	324 835 364
9. Boyolali	–	–	34 092	601 603 616
10. Klaten	–	–	27 597	592 909 256
11. Sukoharjo	–	–	13 486	234 829 054
12. Wonogiri	–	–	6 558	159 282 681
13. Karanganyar	–	–	1 842	31 390 133
14. Sragen	–	–	37 186	893 840 140
15. Grobogan	–	–	2 584	46 095 572
16. Blora	–	–	258	4 401 471
17. Rembang	3 191	255 315 440	6 589	354 838 285
18. Pati	–	–	46 576	987 110 392
19. Kudus	–	–	2 165	44 029 357
20. Jepara	544	36 548 630	43 197	516 407 842
21. Demak	–	–	42 401	934 560 683
22. Semarang	–	–	3 747	78 238 690
23. Temanggung	–	–	13 143	308 970 118
24. Kendal	–	–	22 509	617 779 886
25. Batang	–	–	2 766	42 207 889
26. Pekalongan	3 717	80 282 525	8 517	185 558 365
27. Pemalang	10 448	209 838 875	17 800	493 238 327
28. Tegal	–	–	2 730	146 309 322
29. Brebes	–	–	71 665	480 951 138
<b>Kota/Municipality</b>				
1. Magelang	–	–	166	3 300 524
2. Surakarta	–	–	40	702 155
3. Salatiga	–	–	717	11 529 108
4. Semarang	334	6 933 152	582	11 830 427
5. Pekalongan	471	29 215 863	809	31 024 981
6. Tegal	–	–	599	9 712 182
<b>Jawa Tengah</b>	<b>24 247</b>	<b>871 246 202</b>	<b>509 944</b>	<b>10 305 320 782</b>

Sumber/Source: Kementerian Kelautan dan Perikanan, Database Validasi Nasional Satu Data Kelautan dan Perikanan/ Ministry of Marine Affairs and Fisheries Republic of Indonesia, National Validation Database for One Data of Maritime and Fisheries

**Tabel 5.6.7** **Produksi dan Nilai Produksi Perikanan Budidaya Menurut Kabupaten/Kota dan Komoditas Utama di Provinsi Jawa Tengah, 2020**  
**Production and Production Value of Aquaculture by Regency/Municipality and Main Commodity in Jawa Tengah Province, 2020**

Kabupaten/Kota Regency/Municipality	Gurame Giant Gouramy		Patin Pangasius Catfish	
	Volume Volume	Nilai Value	Volume Volume	Nilai Value
	(Ton)	(000 Rp)	(Ton)	(000 Rp)
(1)	(2)	(3)	(4)	(5)
<b>Kabupaten/Regency</b>				
1. Cilacap	—	—	243	4 168 536
2. Banyumas	—	—	84	2 109 600
3. Purbalingga	—	—	186	3 156 016
4. Banjarnegara	—	—	826	13 223 184
5. Kebumen	—	—	56	871 758
6. Purworejo	—	—	6	142 678
7. Wonosobo	—	—	—	—
8. Magelang	—	—	263	4 993 903
9. Boyolali	—	—	353	6 702 497
10. Klaten	—	—	16	286 848
11. Sukoharjo	—	—	214	3 073 940
12. Wonogiri	—	—	8	164 960
13. Karanganyar	—	—	45	772 140
14. Sragen	—	—	910	15 462 180
15. Grobogan	—	—	6	121 505
16. Blora	—	—	—	—
17. Rembang	—	—	—	—
18. Pati	—	—	—	—
19. Kudus	—	—	—	—
20. Jepara	—	—	—	—
21. Demak	—	—	—	—
22. Semarang	—	—	—	—
23. Temanggung	—	—	—	—
24. Kendal	—	—	9	172 000
25. Batang	—	—	13	229 824
26. Pekalongan	—	—	357	6 246 504
27. Pemalang	—	—	877	17 694 267
28. Tegal	—	—	—	—
29. Brebes	—	—	1	11 628
<b>Kota/Municipality</b>				
1. Magelang	—	—	—	—
2. Surakarta	—	—	0	540
3. Salatiga	—	—	—	—
4. Semarang	—	—	—	—
5. Pekalongan	—	—	—	—
6. Tegal	—	—	—	—
<b>Jawa Tengah</b>	<b>—</b>	<b>—</b>	<b>4 474</b>	<b>79 604 508</b>

Sumber/Source: Kementerian Kelautan dan Perikanan, Database Validasi Nasional Satu Data Kelautan dan Perikanan/ Ministry of Marine Affairs and Fisheries Republic of Indonesia, National Validation Database for One Data of Maritime and Fisheries



Lanjutan Tabel/Continued Table 5.6.7

Kabupaten/Kota Regency/Municipality	Lele <i>Torpedo Shaped Catfish</i>		Nila <i>Nile Tilapia</i>	
	Volume Volume	Nilai Value	Volume Volume	Nilai Value
	(Ton)	(000 Rp)	(Ton)	(000 Rp)
(1)	(6)	(7)	(8)	(9)
<b>Kabupaten/Regency</b>				
1. Cilacap	3 307	53 663 157	3 013	64 839 659
2. Banyumas	3 566	64 519 095	1 027	27 944 386
3. Purbalingga	2 301	35 662 896	1 294	31 133 895
4. Banjarnegara	12 848	192 714 735	7 956	175 133 726
5. Kebumen	1 022	16 910 492	246	5 365 033
6. Purworejo	510	8 543 118	155	4 185 644
7. Wonosobo	4 033	52 430 794	3 906	85 933 540
8. Magelang	6 406	102 500 000	5 600	108 579 744
9. Boyolali	25 518	408 290 816	5 403	129 660 096
10. Klaten	8 524	136 391 568	16 532	413 295 275
11. Sukoharjo	10 991	175 854 240	2 233	54 331 028
12. Wonogiri	521	8 328 176	6 025	150 625 675
13. Karanganyar	1 569	24 707 933	159	4 141 020
14. Sragen	6 660	106 556 000	25 436	661 344 580
15. Grobogan	2 331	38 464 899	92	2 610 315
16. Blora	257	4 373 471	1	28 000
17. Rembang	979	17 617 662	250	5 739 995
18. Pati	11 579	202 625 255	4 328	85 558 200
19. Kudus	1 375	22 817 314	380	9 495 522
20. Jepara	7 022	119 370 005	344	6 875 500
21. Demak	25 989	415 826 976	1 508	27 153 810
22. Semarang	2 663	47 940 984	878	26 348 760
23. Temanggung	4 506	76 600 980	4 509	119 140 212
24. Kendal	2 443	39 300 800	242	4 583 060
25. Batang	1 206	18 096 825	216	3 384 137
26. Pekalongan	916	15 565 081	85	1 355 397
27. Pemalang	1 811	30 301 550	785	14 536 966
28. Tegal	878	14 926 544	49	886 230
29. Brebes	1 746	31 430 772	668	12 023 028
<b>Kota/Municipality</b>				
1. Magelang	47	776 490	93	2 054 360
2. Surakarta	35	557 968	5	138 992
3. Salatiga	711	11 375 808	6	153 300
4. Semarang	202	3 564 417	46	1 557 692
5. Pekalongan	91	1 645 254	18	460 675
6. Tegal	16	278 205	83	1 571 870
<b>Jawa Tengah</b>	<b>154 579</b>	<b>2 500 530 279</b>	<b>93 569</b>	<b>2 242 169 322</b>

Lanjutan Tabel/Continued Table 5.6.7

Kabupaten/Kota Regency/Municipality	Ikan Mas Common Carp		Kakap Barramundi	
	Volume Volume	Nilai Value	Volume Volume	Nilai Value
	(Ton)	(000 Rp)	(Ton)	(000 Rp)
(1)	(10)	(11)	(12)	(13)
<b>Kabupaten/Regency</b>				
1. Cilacap	194	4 508 736	3	223 665
2. Banyumas	42	1 260 630	–	–
3. Purbalingga	7	172 100	–	–
4. Banjarnegara	523	20 932 520	–	–
5. Kebumen	1	20 450	–	–
6. Purworejo	11	309 455	–	–
7. Wonosobo	269	9 402 715	146	2 912 000
8. Magelang	1 319	21 552 929	–	–
9. Boyolali	1 189	29 713 600	–	–
10. Klaten	–	–	–	–
11. Sukoharjo	–	–	–	–
12. Wonogiri	–	–	–	–
13. Karanganyar	11	215 000	–	–
14. Sragen	3 286	85 448 740	–	–
15. Grobogan	7	213 730	–	–
16. Blora	–	–	–	–
17. Rembang	–	–	–	–
18. Pati	252	5 036 500	–	–
19. Kudus	80	1 849 821	–	–
20. Jepara	–	–	–	–
21. Demak	23	312 377	–	–
22. Semarang	72	1 661 934	–	–
23. Temanggung	3 946	109 427 015	–	–
24. Kendal	15	270 000	–	–
25. Batang	12	218 934	–	–
26. Pekalongan	18	328 158	–	–
27. Pemalang	33	2 482 145	–	–
28. Tegal	1	27 425	–	–
29. Brebes	93	1 388 340	–	–
<b>Kota/Municipality</b>				
1. Magelang	3	56 000	–	–
2. Surakarta	–	–	–	–
3. Salatiga	–	–	–	–
4. Semarang	–	–	–	–
5. Pekalongan	–	–	–	–
6. Tegal	–	–	–	–
<b>Jawa Tengah</b>	<b>11 407</b>	<b>296 809 253</b>	<b>149</b>	<b>3 135 665</b>

Lanjutan Tabel/Continued Table 5.6.7

Kabupaten/Kota Regency/Municipality	Bandeng Milkfish		Rumput Laut Seaweed	
	Volume Volume (Ton)	Nilai Value (000 Rp)	Volume Volume (Ton)	Nilai Value (000 Rp)
(1)	(14)	(15)	(16)	(17)
<b>Kabupaten/Regency</b>				
1. Cilacap	229	3 475 352	–	–
2. Banyumas	–	–	–	–
3. Purbalingga	–	–	–	–
4. Banjarnegara	–	–	–	–
5. Kebumen	–	–	–	–
6. Purworejo	–	–	–	–
7. Wonosobo	–	–	–	–
8. Magelang	–	–	–	–
9. Boyolali	–	–	–	–
10. Klaten	–	–	–	–
11. Sukoharjo	–	–	–	–
12. Wonogiri	–	–	–	–
13. Karanganyar	–	–	–	–
14. Sragen	–	–	–	–
15. Grobogan	–	–	–	–
16. Blora	–	–	–	–
17. Rembang	1 495	29 893 700	–	–
18. Pati	28 280	564 597 485	–	–
19. Kudus	46	915 440	–	–
20. Jepara	7 271	152 795 840	23 723	43 305 847
21. Demak	13 396	401 890 500	32	190 068
22. Semarang	–	–	–	–
23. Temanggung	–	–	–	–
24. Kendal	13 000	216 428 814	321	160 550
25. Batang	1 254	18 812 700	–	–
26. Pekalongan	5 969	119 386 340	455	272 576
27. Pemasang	10 448	209 838 875	92	274 500
28. Tegal	308	5 542 308	–	–
29. Brebes	9 972	159 549 440	55 429	55 428 502
<b>Kota/Municipality</b>				
1. Magelang	–	–	–	–
2. Surakarta	–	–	–	–
3. Salatiga	–	–	–	–
4. Semarang	329	6 317 831	–	–
5. Pekalongan	103	1 848 168	247	148 014
6. Tegal	298	5 358 762	161	723 285
<b>Jawa Tengah</b>	<b>92 398</b>	<b>1 896 651 555</b>	<b>80 458</b>	<b>100 503 342</b>

Lanjutan Tabel/Continued Table 5.6.7

Kabupaten/Kota Regency/Municipality	Kerapu Groupers		Udang Shrimp		Ikan Lainnya Others	
	Volume Volume (Ton)	Nilai Value (000 Rp)	Volume Volume (Ton)	Nilai Value (000 Rp)	Volume Volume (Ton)	Nilai Value (000 rp)
(1)	(18)	(19)				
<b>Kabupaten/Regency</b>						
1. Cilacap	8	518 725	4 786	275 692 579	2 125	79 299 201
2. Banyumas	–	–	1	41 250	6 229	255 630 978
3. Purbalingga	–	–	–	–	2 590	58 388 089
4. Banjarnegara	–	–	–	–	12 876	379 392 456
5. Kebumen	–	–	999	56 226 420	190	5 337 062
6. Purworejo	–	–	2 798	147 367 414	244	8 749 963
7. Wonosobo	–	–	–	–	289	5 320 126
8. Magelang	–	–	–	–	4 887	87 208 788
9. Boyolali	–	–	2	174 000	1 628	27 062 607
10. Klaten	–	–	–	–	2 525	42 935 565
11. Sukoharjo	–	–	–	–	48	1 569 846
12. Wonogiri	–	–	–	–	5	163 870
13. Karanganyar	–	–	–	–	58	1 554 040
14. Sragen	–	–	–	–	894	25 028 640
15. Grobogan	–	–	–	–	148	4 685 123
16. Blora	–	–	–	–	–	–
17. Rembang	–	–	3 746	299 665 040	120	1 921 888
18. Pati	–	–	2 138	129 292 952	–	–
19. Kudus	–	–	–	–	284	8 951 260
20. Jepara	15	1 171 440	2 189	140 197 330	2 635	52 691 880
21. Demak	–	–	930	79 353 600	522	9 833 352
22. Semarang	–	–	–	–	133	2 287 012
23. Temanggung	–	–	–	–	182	3 801 911
24. Kendal	–	–	6 408	354 879 314	72	1 985 348
25. Batang	–	–	9	508 200	56	957 269
26. Pekalongan	1	63 335	667	41 387 650	49	953 324
27. Pemasang	–	–	2 702	182 379 434	1 051	35 730 589
28. Tegal	–	–	1 484	124 615 008	10	311 807
29. Brebes	–	–	2 711	203 685 910	1 046	17 433 518
<b>Kota/Municipality</b>						
1. Magelang	–	–	–	–	23	413 674
2. Surakarta	–	–	–	–	0	4 655
3. Salatiga	–	–	–	–	–	–
4. Semarang	–	–	6	390 488	–	–
5. Pekalongan	–	–	332	26 689 040	18	233 830
6. Tegal	–	–	32	1 442 835	10	337 225
<b>Jawa Tengah</b>	<b>23</b>	<b>1 753 500</b>	<b>31 940</b>	<b>2 063 988 463</b>	<b>40 947</b>	<b>1 120 174 894</b>

Sumber/Source: Kementerian Kelautan dan Perikanan, Database Validasi Nasional Satu Data Kelautan dan Perikanan/ Ministry of Marine Affairs and Fisheries Republic of Indonesia, National Validation Database for One Data of Maritime and Fisheries

**Tabel 5.6.8** Banyaknya Tempat Pelelangan Ikan (TPI) Menurut Kabupaten/Kota di Jawa Tengah Tahun 2017-2020  
**Table** *Number of Fish Auction Places by Regency/Municipality in Jawa Tengah 2017-2020*

Kabupaten/Kota Regency/Municipality	2017	2018	2019	2020
(1)				
<b>Kabupaten/Regency</b>				
1. Cilacap	10	10	10	10
2. Banyumas	-	-	-	-
3. Purbalingga	-	-	-	-
4. Banjarnegara	-	-	-	-
5. Kebumen	8	8	8	8
6. Purworejo	3	3	3	3
7. Wonosobo	-	-	-	-
8. Magelang	-	-	-	-
9. Boyolali	-	-	-	-
10. Klaten	-	-	-	-
11. Sukoharjo	-	-	-	-
12. Wonogiri	-	-	-	-
13. Karanganyar	-	-	-	-
14. Sragen	-	-	-	-
15. Grobogan	-	-	-	-
16. Blora	-	-	-	-
17. Rembang	10	11	11	11
18. Pati	8	8	8	8
19. Kudus	-	-	-	-
20. Jepara	10	10	10	10
21. Demak	2	2	2	2
22. Semarang	-	-	-	-
23. Temanggung	-	-	-	-
24. Kendal	5	5	5	5
25. Batang	5	5	5	5
26. Pekalongan	2	2	2	2
27. Pemalang	5	5	5	5
28. Tegal	2	2	2	2
29. Brebes	6	6	6	6
<b>Kota/Municipality</b>				
1. Magelang	-	-	-	-
2. Surakarta	-	-	-	-
3. Salatiga	-	-	-	-
4. Semarang	1	1	1	1
5. Pekalongan	1	1	1	1
6. Tegal	3	3	3	3
<b>Jawa Tengah</b>	<b>81</b>	<b>82</b>	<b>82</b>	<b>82</b>

Sumber/Source: BPS-Statistics Indonesia



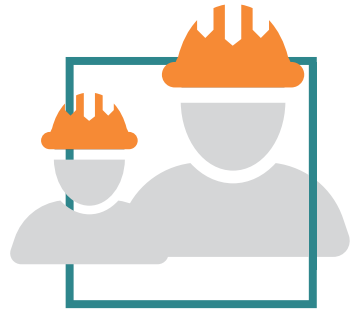

Banyaknya pelanggan

## **PT. PLN (PERSERO) DISTRIBUSI JATENG** menurut kelompok pelanggan 2021

*Number of Costumers PT.PLN (persero) Distribution Jawa Tengah  
by Costumer Groups in Jawa Tengah Province 2021*

Jumlah/Total **11.100.297**

**Rumah Tangga**

*House hold*

**1.224.191**

**Sosial**

*Social*

**288.240**

**Industri**

*Industry*

**13.474**

**Kantor Pemerintahan**

*Government Office*

**25.380**

**Usaha**

*Business*

**499.910**

**Penerangan Jalan**

*Street Lighting*

**49.102**

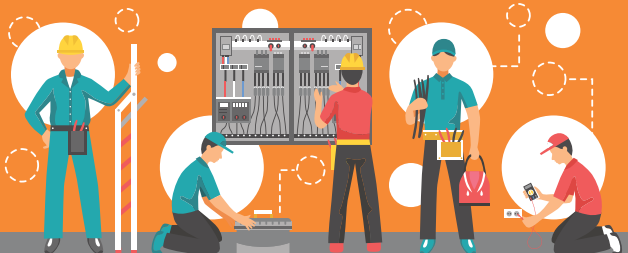





## PENJELASAN TEKNIS

1. **Pelanggan listrik** adalah setiap orang atau badan yang membeli tenaga listrik dari pemegang izin usaha penyediaan tenaga listrik.
2. **Daya listrik terpasang** adalah total kapasitas dari seluruh mesin pembangkit listrik yang dioperasikan
3. **Pelanggan air bersih** adalah individu atau kelompok, baik rumah tangga, perusahaan atau institusi non profit yang membeli air bersih dari perusahaan air bersih.
4. **Jumlah listrik/gas/air bersih yang terjual/didistribusikan** adalah banyaknya listrik/gas/air bersih yang disalurkan kepada para pelanggan.
5. **Air disalurkan** adalah volume air bersih dari perusahaan air bersih.
6. **Pertambangan** adalah suatu kegiatan pengambilan endapan bahan galian berharga dan bernilai ekonomis dari dalam kulit bumi, di bawah permukaan bumi, dan di bawah permukaan air.
7. **Indeks Kemahalan Konstruksi (IKK)** digunakan sebagai proxy untuk mengukur tingkat kesulitan geografis suatu daerah, semakin sulit letak geografis suatu daerah maka semakin tinggi pula tingkat harga di daerah tersebut.

## TECHNICAL NOTES

1. **Electricity customers** is any person or entity that buys electricity from the holder of a business license to provide electricity
2. **Installed electricity power** is the total capacity of all operated power plants machines.
3. **Water Supply Customers** are individuals or groups, whether household, company or non-profit institutions that buy water supply from water supply establishment.
4. **Sold/distributed electricity/gas/cleaned water** is total electricity/gas/cleaned water distributed to customers.
5. **Distributed water** is the volume of water supply from water supply establishment.
6. **Mining** is an activity of taking valued quarried material from within the earth layer, under earth surface, and under water level.
7. **Construction Cost Index (CCI)** is used as a proxy for measuring the level of difficulty of the geographical region, the more difficult the geographical location of a region, the higher the price level in the area.

**ULASAN****DESCRIPTION****Energi**

Kebutuhan energi listrik akan terus meningkat setiap tahun. Hal ini dapat dilihat dari jumlah pelanggan listrik yang terus meningkat setiap tahun. Jumlah Pelanggan Listrik di Provinsi Jawa Tengah di tahun 2021 adalah sebanyak 11.100.297, dimana jumlah terbanyak adalah kelompok pelanggan Rumah Tangga yakni 10.224.191.

Pada tahun 2020, air minum yang disalurkan dari 35 PDAM kota/kabupaten di Jawa Tengah tercatat sebesar 451,56 juta meter kubik. Jumlah pelanggan PDAM sebanyak 1,77 juta pelanggan.

Kebutuhan energi dari bahan bakar minyak, LPG dan pelumas di Provinsi Jawa Tengah juga terus meningkat. Pada tahun 2021, jumlah bahan bakar minyak dan pelumas yang disalurkan masing-masing sebesar 5.861.333 kilo liter dan 55.218 kilo liter. Sedangkan untuk LPG, jumlah pemakaiannya pada tahun 2021 sebesar 1.209.169 Mton

**Pertambangan**

Pada tahun 2021, banyaknya Ijin Usaha Pertambangan (IUP) Jenis Bahan Galian Mineral Logam, Non Logam dan Batuan yang dikeluarkan oleh Dinas Energi dan Sumber Daya Mineral Prov. Jawa Tengah adalah 321 IUP, terbanyak di Kab. Rembang sebanyak 54 IUP. Produksi pertambangan terbesar terdapat di Kab. Cilacap yaitu bahan galian batu gamping untuk semen sebesar 3,32 juta m<sup>3</sup>.

**Energy**

*The need for electrical energy will continue to increase Every year. This can be seen from the growing number of electricity customers every year. The number of Electricity Customers in Jawa Tengah Province in the year 2021 is 11,100,297, where the highest number is household customer group that is 10,224,191.*

*In 2020, the water supply distributed by 35 PDAM (Regional Water Supply Company) regency/municipality in Jawa Tengah were 451.56 million cubic meters. The costumers of PDAM amounted to 1.77 million costumers.*

*The need for energy from fuel, LPG and lubricants in Jawa Tengah Province also continues to increase. In 2021, the number of fuel and lubricants distributed were 5,861,333 kilo liters and 55,218 kilo liters, respectively. Whereas, the total consumption of LPG in 2021 is 1,209,169 Mton*

**Mining**

*The Number of IUP (Mining Business Permits) for Mineral Category issued by Department of Energy and Mineral Resources Jawa Tengah Province in 2021 is 321 IUP, the most is in Rembang Regency with 54 IUP. The largest mining production is in Cilacap Regency with limestone for cement, which is 3.32 million m<sup>3</sup>.*

### **Konstruksi**

Banyaknya perusahaan jasa pelaksana konstruksi di Provinsi Jawa Tengah tahun 2021 sebanyak 12.590 usaha. Kota Semarang merupakan wilayah dengan perusahaan jasa konstruksi terbanyak, yaitu 2.235 perusahaan atau 17,75 persen dari total perusahaan konstruksi yang ada di Provinsi Jawa Tengah.

Pada tahun 2021, Indeks Kemahalan Konstruksi (IKK) di Jawa Tengah sebesar 97,65, mengalami sedikit peningkatan dibandingkan tahun 2020 yang sebesar 97,31.

### **Construction**

*The number of construction companies in Jawa Tengah Province in 2021 is 12,590 companies. Semarang Municipality is the area with the most construction companies, there is 2,235 companies or 17.75 percent of the total construction companies in Jawa Tengah Province.*

*In 2021, Construction Cost Index (CCI) in Jawa Tengah is 97.65, has slight increased compared to 2020 which was 97.31.*

**Gambar** 6.1  
**Figures**

**Jumlah Pelanggan Listrik Menurut Kabupaten/Kota di Provinsi Jawa Tengah, 2020 dan 2021**  
**Number of Electricity Customers by Regency/ Municipality in Jawa Tengah Province, 2020 and 2021**

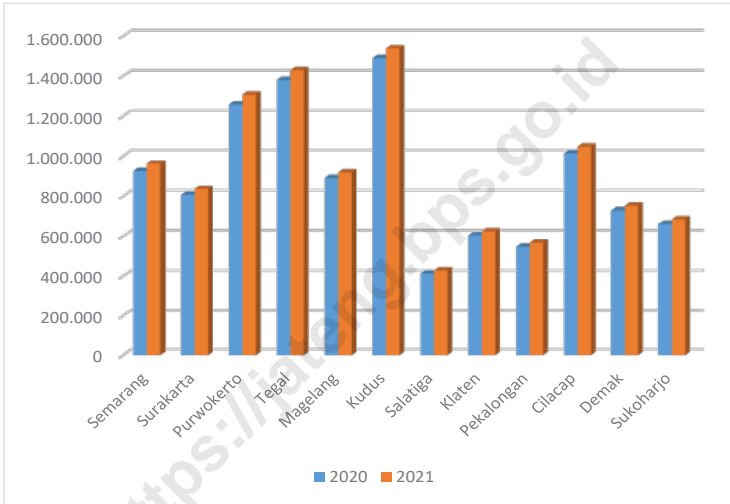

Sumber/Source: PT. PLN Unit Induk Distribusi (IUD) Jateng dan DIY

**Gambar** 6.2  
**Figures**

**Banyaknya Perusahaan Jasa Pelaksana Konstruksi Menurut Kabupaten/Kota dan Kualifikasi di Provinsi Jawa Tengah, 2021**  
**Number of Construction Enterprise by Regency/ Municipality and Qualification in Jawa Tengah Province, 2021**

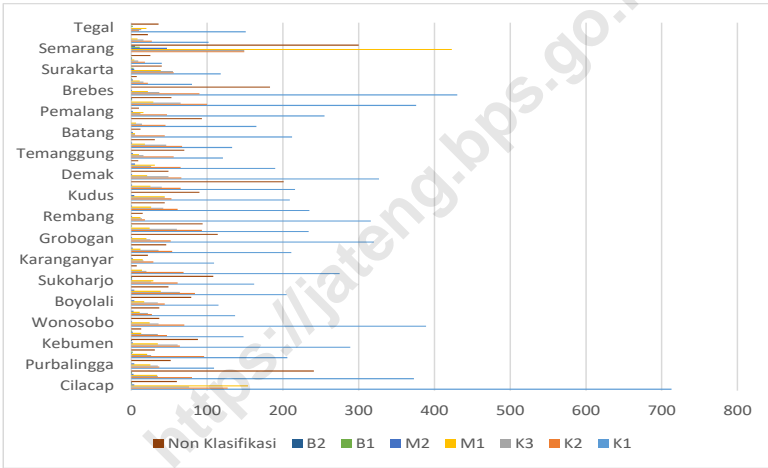

Sumber/Source : Dinas Energi dan Sumber Daya Mineral Provinsi Jawa Tengah/ Department of Energy and Mineral Resources Jawa Tengah Province

## 6.1 ENERGI ENERGY

**Tabel 6.1.1** Daya Terpasang, Produksi, dan Distribusi Listrik PT. PLN (Persero) pada Cabang/Ranting PLN Menurut Kabupaten/Kota di Provinsi Jawa Tengah, 2021  
*Installed Electricity Power, Production, and Distribution of PT. PLN (Persero) at PLN Branch by Regency/Municipality in Jawa Tengah Province, 2021*

Unit PLN PLN Unit	Daya Terpasang <i>Installed Electricity Power (KW)</i>	Produksi Listrik <i>Electricity Production (KWh)</i>	Listrik Terjual <i>Electricity Sold (KWh)</i>	Dipakai Sendiri <i>Own Used (KWh)</i>	Susut/ Hilang <i>Shrinkage/ Lost (KWh)</i>
(1)	(2)	(3)	(4)	(5)	(6)
01. Semarang	2 432 625 568	NA	4 027 268 038	NA	NA
02. Surakarta	1 697 989 187	NA	3 179 289 720	NA	NA
03. Purwokerto	1 330 140 166	NA	1 974 132 412	NA	NA
04. Tegal	1 556 883 718	NA	2 428 636 943	NA	NA
05. Magelang	960 181 480	NA	1 416 354 643	NA	NA
06. Kudus	1 962 565 030	NA	3 935 066 818	NA	NA
07. Salatiga	757 978 800	NA	1 313 592 238	NA	NA
08. Klaten	823 295 732	NA	1 475 787 581	NA	NA
09. Pekalongan	835 096 385	NA	1 433 447 564	NA	NA
10. Cilacap	1 199 150 720	NA	1 905 716 415	NA	NA
11. Demak	913 233 119	NA	1 628 457 777	NA	NA
12. Sukoharjo	1 023 000 310	NA	1 943 395 185	NA	NA
<b>Jawa Tengah</b>	<b>15 492 140 215</b>	<b>NA</b>	<b>26 661 145 334</b>	<b>NA</b>	<b>NA</b>

Sumber/Source: PT. PLN Unit Induk Distribusi (IUD) Jateng dan DIY

**Tabel  
Table 6.1.2**

**Jumlah Pelanggan Listrik Menurut Kabupaten/Kota  
di Provinsi Jawa Tengah, 2017 - 2021**  
*Number of Electricity Customers by Regency/Municipality in  
Jawa Tengah Province, 2017 - 2021*

Unit PLN PLN Unit	2017	2018	2019	2020	2021
(1)	(2)	(3)	(4)	(5)	(6)
01. Semarang	820 740	854 552	891 043	926 616	962 138
02. Surakarta	1 315 943	1 367 044	778 721	807 417	835 939
03. Purwokerto	1 114 992	1 167 258	1 215 328	1 257 521	1 307 552
04. Tegal	1 238 743	1 290 941	1 340 453	1 380 306	1 429 714
05. Magelang	790 274	827 734	860 134	890 305	919 667
06. Kudus	1 348 745	1 407 918	1 459 196	1 490 130	1 538 829
07. Salatiga	369 842	384 732	399 804	414 241	428 176
08. Klaten	545 957	567 402	586 855	605 429	624 767
09. Pekalongan	484 714	506 920	528 725	548 716	568033
10. Cilacap	906 778	945 177	980 346	1 013 450	1048319
11. Demak	667 159	691 710	712 862	731 398	752924
12. Sukoharjo	...	...	640 271	662 106	684239
<b>Jawa Tengah</b>	<b>9 603 887</b>	<b>10 011 388</b>	<b>10 393 738</b>	<b>10 727 635</b>	<b>11 100 297</b>

Sumber/Source: PT. PLN Unit Induk Distribusi (IUD) Jateng dan DIY

**Tabel**  
**Table 6.1.3****Jumlah Pelanggan dan Air yang Disalurkan Menurut Kabupaten/Kota di Provinsi Jawa Tengah, 2020**  
**Number of Customers and Distributed Water by Regency/ Municipality in Jawa Tengah Province, 2020**

Kabupaten/Kota Regency/Municipality	Pelanggan Number of Customers	Air Disalurkan Distributed Water (m <sup>3</sup> )	Nilai Value (Rp)
(1)	(2)	(3)	(4)
<b>Kabupaten/Regency</b>			
01. Cilacap	86 723	23 575 003,00	135 505 692 500
02. Banyumas	83 492	25 097 547,00	73 097 889 578
03. Purbalingga	52 127	12 219 711,00	22 797 558 427
04. Banjarnegara	8 998	2 858 031,00	7 196 846 505
05. Kebumen	30 688	6 173 356,00	26 012 720 850
06. Purworejo	25 251	5 029 167,00	23 102 194 366
07. Wonosobo	96 207	16 909 223,00	62 444 289 877
08. Magelang	60 908	25 548 777,00	39 173 338 271
09. Boyolali	49 696	11 646 425,00	43 351 521 140
10. Klaten	44 890	11 753 557,00	38 100 928 350
11. Sukoharjo	33 334	6 080 732,00	35 912 310 650
12. Wonogiri	38 880	6 883 448,00	37 445 575 690
13. Karanganyar	61 837	18 408 557,00	31 834 590 150
14. Sragen	66 214	19 407 791,00	73 001 561 825
15. Grobogan	31 846	5 896 214,00	26 825 362 214
16. Blora	18 982	4 333 283,00	16 587 620 800
17. Rembang	21 843	4 030 286,00	19 422 968 874
18. Pati	34 621	6 221 890,00	35 025 675 969
19. Kudus	49 471	8 581 695,00	43 387 474 864
20. Jepara	53 859	9 482 975,00	29 008 952 185
21. Demak	52 217	14 696 360,00	40 765 207 645
22. Semarang	50 184	10 260 526,00	43 539 397 410
23. Temanggung	43 635	10 853 885,00	23 602 687 400
24. Kendal	83 475	13 502 624,00	72 781 145 487
25. Batang	48 809	12 680 217,00	46 782 681 385
26. Pekalongan	16 646	5 729 960,00	14 183 967 318
27. Pemalang	54 893	9 855 170,00	43 415 878 000
28. Tegal	45 572	32 516 033,00	74 484 603 550
29. Brebes	36 712	8 133 319,00	37 436 596 200
<b>Kota/Municipality</b>			
1. Magelang	31 940	15 174 723,00	39 546 083 950
2. Surakarta	58 595	14 919 372,00	67 240 929 310
3. Salatiga	32 147	7 666 422,00	37 088 531 510
4. Semarang	204 173	51 044 685,00	231 874 116 010
5. Pekalongan	26 383	5 710 801,00	20 664 310 800
6. Tegal	30 646	8 682 121,00	26 032 425 850
<b>Jawa Tengah</b>	<b>1765 894</b>	<b>451563 886</b>	<b>1 638 673 634 910</b>

Sumber/Source: BPS, Survei Perusahaan Air Bersih/BPS, Water Supply Establishment Survey



**Tabel**  
**Table** 6.1.4

**Nilai Rp/KWh pada PT PLN (Persero) Distribusi Jawa Tengah Menurut Unit PLN dan Kelompok Pelanggan di Provinsi Jawa Tengah, 2021**  
**Number Rp / KWh at PT PLN (Persero) Distribution Jawa Tengah by PLN Units and Customer Groups in Jawa Tengah Province, 2021**

Unit PLN PLN Unit	Rumah Tangga House Hold	Industri Industry	Usaha Business
(1)	(2)	(3)	(4)
01. Semarang	1 181	1 094	1 265
02. Surakarta	1 011	1 117	1 251
03. Purwokerto	778	1 030	1 257
04. Tegal	860	1 113	1 300
05. Magelang	784	1 127	1 249
06. Kudus	727	1 102	1 259
07. Salatiga	981	1 119	1 282
08. Klaten	807	1 116	1 250
09. Pekalongan	938	1 122	1 226
10. Cilacap	797	1 055	1 259
11. Demak	789	1 110	1 310
12. Sukoharjo	901	1 118	1 244
<b>Jawa Tengah</b>	<b>899</b>	<b>1 106</b>	<b>1 259</b>

Lanjutan Tabel/Continued Table 6.1.4

Unit PLN PLN Unit	Sosial Social	Kantor Pemerintah/ Government office	Penerangan Jalan/Street Lighting	Jumlah Total
(1)	(5)	(6)	(7)	(8)
01. Semarang	876	1 297	1 445	1 161
02. Surakarta	865	1 311	1 445	1 097
03. Purwokerto	793	1 304	1 445	901
04. Tegal	805	1 318	1 445	963
05. Magelang	752	1 297	1 445	945
06. Kudus	771	1 314	1 445	942
07. Salatiga	830	1 350	1 445	1 090
08. Klaten	780	1 314	1 445	982
09. Pekalongan	804	1 364	1 445	1 070
10. Cilacap	759	1 348	1 445	917
11. Demak	743	1 331	1 445	938
12. Sukoharjo	835	1 316	1 445	1 150
<b>Jawa Tengah</b>	<b>822</b>	<b>1 311</b>	<b>1 445</b>	<b>1 033</b>

Sumber/Source: PT. PLN Unit Induk Distribusi (IUD) Jateng dan DIY

**Tabel**  
**Table** 6.1.5

**Banyaknya Pelanggan PT PLN (Persero) Distribusi Jawa Tengah, Menurut Unit PLN dan Kelompok Pelanggan di Provinsi Jawa Tengah, 2021**  
**Number of Customers PT PLN (Persero) Distribution Jawa Tengah by PLN Units and Customer Groups in Jawa Tengah Province, 2021**

<b>Unit PLN PLN Unit</b>	<b>Rumah Tangga House Hold</b>	<b>Industri Industry</b>	<b>Usaha Business</b>
(1)	(2)	(3)	(4)
01. Semarang	858 278	1 441	73 403
02. Surakarta	748 434	1 374	64 056
03. Purwokerto	1 213 897	758	46 391
04. Tegal	1 353 374	903	34 645
05. Magelang	836 040	620	46 164
06. Kudus	1 415 864	1 625	70 788
07. Salatiga	389 020	448	23 963
08. Klaten	573 442	1 801	28 437
09. Pekalongan	505 589	1 094	41 155
10. Cilacap	981 840	2 413	28 311
11. Demak	712 544	367	15 088
12. Sukoharjo	635 869	630	27 509
<b>Jawa Tengah</b>	<b>10 224 191</b>	<b>13 474</b>	<b>499 910</b>

Lanjutan Tabel/*Continued Table* 6.1.5

<b>Unit PLN PLN Unit</b>	<b>Sosial Social</b>	<b>Kantor Pemerintah/ Government office</b>	<b>Penerangan Jalan/Street Lighting</b>	<b>Jumlah Total</b>
(1)	(5)	(6)	(7)	(8)
01. Semarang	20 754	2 668	5 594	962 138
02. Surakarta	17 722	2 219	2 134	835 939
03. Purwokerto	36 537	3 052	6 917	1 307 552
04. Tegal	32 062	2 809	5 921	1 429 714
05. Magelang	28 671	3 117	5 055	919 667
06. Kudus	41 061	2 754	6 737	1 538 829
07. Salatiga	12 034	1 117	1 594	428 176
08. Klaten	16 947	1 265	2 875	624 767
09. Pekalongan	16 800	1 425	1 970	568 033
10. Cilacap	28 144	1 590	6 021	1 048 319
11. Demak	21 221	1 155	2 549	752 924
12. Sukoharjo	16 287	2 209	1 735	684 239
<b>Jawa Tengah</b>	<b>288 240</b>	<b>25 380</b>	<b>49 102</b>	<b>11 100 297</b>

Sumber/*Source*: PT. PLN Unit Induk Distribusi (IUD) Jateng dan DIY

**Tabel**  
**Table** 6.1.6

**Jumlah Daya Tersambung PT. PLN (Persero) Distribusi  
Jawa Tengah Menurut Unit PLN & Kelompok Pelanggan di  
Provinsi Jawa Tengah Tahun (kVA), 2021  
Number of Power Connected at PT. PLN (Persero)  
Distribution Jawa Tengah by PLN Unit and Customer Group  
in Jawa Tengah Province (kVA), 2021**

Unit PLN PLN Unit	Rumah Tangga House Hold	Industri Industry	Usaha Business
(1)	(2)	(3)	(4)
01. Semarang	993 562,15	582 635,90	588 906,00
02. Surakarta	700 075,05	468 481,05	378 052,45
03. Purwokerto	885 900,15	134 653,80	192 804,55
04. Tegal	1 085 306,95	154 975,30	202 334,45
05. Magelang	588 241,65	120 321,50	163 456,90
06. Kudus	986 711,95	524 935,35	305 966,60
07. Salatiga	340 083,05	260 213,35	101 132,75
08. Klaten	432 004,60	208 840,65	126 274,10
09. Pekalongan	445 802,70	182 423,05	141 949,70
10. Cilacap	706 897,00	285 028,20	128 083,25
11. Demak	525 561,75	256 306,30	74 370,00
12. Sukoharjo	514 965,45	299 268,60	141 147,25
<b>Jawa Tengah</b>	<b>8 205 112,45</b>	<b>3 478 083,05</b>	<b>2 544 478,00</b>

Lanjutan Tabel/*Continued Table* 6.1.6

Unit PLN PLN Unit	Sosial Social	Kantor Pemerintah/ Government office	Penerangan Jalan/Street Lighting	Jumlah Total
(1)	(5)	(6)	(7)	(8)
01. Semarang	169 292,80	71 788,75	26 439,97	2 432 625,57
02. Surakarta	109 696,60	24 562,80	17 121,24	1 697 989,19
03. Purwokerto	85 812,00	15 832,05	15 137,62	1 330 140,17
04. Tegal	75 115,50	17 198,85	21 952,67	1 556 883,72
05. Magelang	59 115,95	17 393,75	11 651,73	960 181,48
06. Kudus	99 720,80	23 625,25	21 605,08	1 962 565,03
07. Salatiga	37 619,90	9 084,25	9 845,50	757 978,80
08. Klaten	40 332,40	7 027,40	8 816,58	823 295,73
09. Pekalongan	40 738,10	11 595,35	12 587,49	835 096,39
10. Cilacap	55 064,90	14 228,00	9 849,37	1 199 150,72
11. Demak	40 103,50	8 790,25	8 101,32	913 233,12
12. Sukoharjo	45 875,85	12 106,80	9 636,36	1 023 000,31
<b>Jawa Tengah</b>	<b>858 488,30</b>	<b>233 233,50</b>	<b>172 744,92</b>	<b>15 492 140,22</b>

Sumber/*Source*: PT. PLN Unit Induk Distribusi (IUD) Jateng dan DIY

**Tabel** 6.1.7  
**Table**

**Energi Terjual PT. PLN (Persero) Distribusi Jawa Tengah Menurut Unit PLN dan Kelompok Pelanggan di Jawa Tengah (kWh), 2021**  
**Energy Sold of PT. PLN (Persero) Distribution Jawa Tengah by PLN Unit and Consumers group in Jawa Tengah Province (kWh), 2021**

Unit PLN PLN Unit	Rumah Tangga House Hold	Industri Industry	Usaha Business
(1)	(2)	(3)	(4)
01. Semarang	1 516 725 638,00	1 347 246 100,00	797 668 013,00
02. Surakarta	1 115 325 057,00	1 407 911 194,00	430 290 385,00
03. Purwokerto	1 274 744 927,00	289 867 873,00	254 335 530,00
04. Tegal	1 712 912 725,00	252 139 061,00	286 628 591,00
05. Magelang	815 583 457,00	291 494 723,00	198 124 874,00
06. Kudus	1 938 031 859,00	1 197 304 297,00	567 652 166,00
07. Salatiga	470 645 115,00	623 200 719,00	132 724 592,00
08. Klaten	707 007 958,00	547 742 240,00	138 471 942,00
09. Pekalongan	628 542 617,00	477 344 884,00	230 624 918,00
10. Cilacap	1 090 819 288,00	534 123 140,00	177 813 315,00
11. Demak	943 743 072,00	479 705 804,00	115 446 773,00
12. Sukoharjo	772 854 614,00	893 077 766,00	174 503 345,00
<b>Jawa Tengah</b>	<b>12 986 936 327,00</b>	<b>8 341 157 801,00</b>	<b>3 504 284 444,00</b>

Lanjutan Tabel/*Continued Table 6.1.7*

Unit PLN PLN Unit	Sosial Social	Kantor Pemerintah/ Government office	Penerangan Jalan/Street Lighting	Jumlah Total
(1)	(5)	(6)	(7)	(8)
01. Semarang	214 270 227,00	87 738 673,00	63 619 388,00	4 027 268 039,00
02. Surakarta	136 391 609,00	27 685 211,00	61 686 265,00	3 179 289 721,00
03. Purwokerto	95 153 722,00	19 272 494,00	40 757 866,00	1 974 132 412,00
04. Tegal	88 169 379,00	22 732 500,00	66 054 688,00	2 428 636 944,00
05. Magelang	65 332 860,00	19 291 881,00	26 526 848,00	1 416 354 643,00
06. Kudus	140 589 015,00	30 916 230,00	60 573 251,00	3 935 066 818,00
07. Salatiga	45 314 214,00	9 997 900,00	31 709 697,00	1 313 592 237,00
08. Klaten	48 301 482,00	8 219 761,00	26 044 199,00	1 475 787 582,00
09. Pekalongan	47 654 378,00	14 104 268,00	35 176 498,00	1 433 447 563,00
10. Cilacap	62 976 926,00	18 117 698,00	21 866 048,00	1 905 716 415,00
11. Demak	56 456 432,00	11 404 932,00	21 700 766,00	1 628 457 779,00
12. Sukoharjo	54 536 855,00	14 608 766,00	33 813 839,00	1 943 395 185,00
<b>Jawa Tengah</b>	<b>1 055 147 099,00</b>	<b>284 090 314,00</b>	<b>489 529 353,00</b>	<b>26 661 145 338,00</b>

Sumber/*Source*: PT. PLN Unit Induk Distribusi (IUD) Jateng dan DIY



**Tabel**  
**Table** 6.1.8

**Penjualan PT. PLN (Persero) Distribusi Jawa Tengah Menurut Unit PLN dan Kelompok Pelanggan di Provinsi Jawa Tengah (Juta Rupiah), 2021**  
*Selling of PT. PLN (Persero) Distribution Jawa Tengah by PLN Unit and Consumers group in Jawa Tengah Province (Million Rupiahs), 2021*

Unit PLN PLN Unit	Rumah Tangga House Hold	Industri Industry	Usaha Business
(1)	(2)	(3)	(4)
01. Semarang	1 715 371,58	1 465 827,78	1 003 141,36
02. Surakarta	1 034 316,31	1 565 480,52	527 712,48
03. Purwokerto	883 990,37	308 885,84	318 258,24
04. Tegal	1 293 862,94	277 259,02	367 523,83
05. Magelang	550 397,85	326 466,97	242 700,04
06. Kudus	1 183 725,11	1 305 134,62	713 803,05
07. Salatiga	422 343,19	694 355,48	167 369,13
08. Klaten	488 106,27	608 123,72	171 006,26
09. Pekalongan	537 592,85	532 544,79	285 063,26
10. Cilacap	756 112,84	531 689,18	220 028,69
11. Demak	633 086,60	529 988,24	148 758,31
12. Sukoharjo	620 235,27	984 384,41	231 419,64
<b>Jawa Tengah</b>	<b>10 119 141,17</b>	<b>9 130 140,57</b>	<b>4 396 784,28</b>

Lanjutan Tabel/*Continued Table* 6.1.8

Unit PLN PLN Unit	Sosial Social	Kantor Pemerintah/ Government Office	Penerangan Jalan/Street Lighting	Jumlah Total
(1)	(5)	(6)	(7)	(8)
01. Semarang	183 036,65	113 798,87	91 910,63	4 573 086,87
02. Surakarta	114 661,39	36 381,88	89 117,86	3 367 670,43
03. Purwokerto	71 721,20	25 154,40	58 882,78	1 666 892,82
04. Tegal	68 355,26	29 900,45	95 428,87	2 132 330,37
05. Magelang	46 874,66	25 026,97	38 321,92	1 229 788,41
06. Kudus	104 826,38	40 663,75	87 509,61	3 435 662,52
07. Salatiga	36 371,20	13 566,70	45 810,87	1 379 816,57
08. Klaten	36 389,27	10 746,29	37 625,80	1 351 997,60
09. Pekalongan	37 124,61	19 339,80	50 819,38	1 462 484,69
10. Cilacap	45 472,78	24 369,58	31 589,74	1 609 262,82
11. Demak	40 279,06	15 279,77	31 349,51	1 398 741,49
12. Sukoharjo	44 331,15	19 221,74	48 851,00	1 948 443,21
<b>Jawa Tengah</b>	<b>829 443,62</b>	<b>373 450,20</b>	<b>707 217,97</b>	<b>25 556 177,81</b>

Sumber/Source: PT. PLN Unit Induk Distribusi (IUD) Jateng dan DIY

**Tabel 6.1.9**  
**Table****Banyaknya Desa yang Berlistrik PLN dan Pelanggan di PT. PLN (Persero) Distribusi Provinsi Jawa Tengah Desember 2021**  
**Number of Village with Electricity and Customers Recorder by PLN Jawa Tengah Province, December 2021**

<b>Kabupaten/Kota</b> <b>Regency/Municipality</b>	<b>Jumlah Desa yang Berlistrik dari PLN</b> <b>Number of Village with PLN Electricity</b> <b>Facility</b>	<b>Jumlah Pelanggan</b> <b>Number of Customers</b>
(1)	(2)	(3)
<b>Kabupaten/Regency</b>		
01. Cilacap	284	544 472
02. Banyumas	331	494 046
03. Purbalingga	239	247 517
04. Banjarnegara	278	279 279
05. Kebumen	460	369 628
06. Purworejo	494	223 398
07. Wonosobo	265	245 688
08. Magelang	372	355 723
09. Boyolali	267	292 791
10. Klaten	401	397 937
11. Sukoharjo	167	301 259
12. Wonogiri	294	267 527
13. Karanganyar	177	272 578
14. Sragen	208	276 757
15. Grobogan	280	400 942
16. Blora	295	250 316
17. Rembang	294	185 623
18. Pati	406	396 919
19. Kudus	132	247 586
20. Jepara	195	314 565
21. Demak	249	330 616
22. Semarang	235	311 758
23. Temanggung	289	217 308
24. Kendal	286	313 311
25. Batang	248	211 524
26. Pekalongan	285	214 638
27. Pemasang	222	367 227
28. Tegal	287	419 840
29. Brebes	297	484 754
<b>Kota/Municipality</b>		
1. Magelang	17	35 013
2. Surakarta	54	154 189
3. Salatiga	23	57 502
4. Semarang	177	546 369
5. Pekalongan	27	85 893
6. Tegal	27	77 632
<b>Jawa Tengah</b>	<b>8 562</b>	<b>10 192 125</b>

Sumber/Source : PT. PLN Unit Induk Distribusi (IUD) Jateng dan DIY

**Tabel**  
**Table** 6.1.10

**Banyaknya Penyalur Bahan Bakar Minyak Menurut Kabupaten/Kota di Provinsi Jawa Tengah, 2021**  
**Number of Fuel Distributor by Regency/Municipality in Jawa Tengah Province, 2021**

Kabupaten/Kota Regency/Municipality	SPBU	SPBUN	SPBB	Pertashop	TOTAL
(1)	(2)	(3)	(4)	(5)	(6)
<b>Kabupaten/Regency</b>					
01. Cilacap	29	4	1	59	93
02. Banyumas	35	-	-	47	82
03. Purbalingga	16	-	-	37	53
04. Banjarnegara	15	-	-	26	41
05. Kebumen	21	2	-	47	70
06. Purworejo	16	1	-	29	46
07. Wonosobo	10	-	-	14	24
08. Magelang	25	-	-	47	72
09. Boyolali	24	-	-	25	49
10. Klaten	35	-	-	34	69
11. Sukoharjo	27	-	-	32	59
12. Wonogiri	19	-	-	54	73
13. Karanganyar	29	-	-	29	58
14. Sragen	30	-	-	31	61
15. Grobogan	24	-	-	20	44
16. Blora	17	-	-	18	35
17. Rembang	24	4	-	13	41
18. Pati	39	2	-	21	62
19. Kudus	23	-	-	6	29
20. Jepara	31	2	-	24	57
21. Demak	28	4	-	13	45
22. Semarang	38	-	-	13	51
23. Temanggung	19	-	-	15	34
24. Kendal	29	2	-	30	61
25. Batang	21	1	1	13	36
26. Pekalongan	17	-	-	25	42
27. Pemalang	23	3	-	40	66
28. Tegal	35	1	-	26	62
29. Brebes	34	1	-	50	85
<b>Kota/Municipality</b>					
1. Magelang	5	-	-	2	7
2. Surakarta	23	-	-	2	25
3. Salatiga	10	-	-	2	12
4. Semarang	70	-	1	7	78
5. Pekalongan	9	1	1	7	18
6. Tegal	8	3	-	-	11
<b>Jawa Tengah</b>	<b>858</b>	<b>31</b>	<b>4</b>	<b>858</b>	<b>1 751</b>

Sumber/Source : PT Pertamina Patra Niaga Regional Jawa Bagian Tengah

**Tabel**  
**Table** 6.1.11

**Banyaknya Perusahaan Penyalur dan Banyak Pemakaian Gas LPG Menurut Kabupaten/Kota di Provinsi Jawa Tengah, 2021**  
**Number of Distributor Enterprise and Number of Use Gas by Regency/ Municipality in Jawa Tengah Province, 2021**

Kabupaten/Kota Regency/Municipality	Banyaknya Perusahaan Penyalur Number of Enterprise	Jumlah Pemakaian (MTon) Number of Use (MTon)
	Agen LPG	LPG
(1)	(2)	(4)
<b>Kabupaten/Regency</b>		
01. Cilacap	23	56 560
02. Banyumas	22	54 762
03. Purbalingga	16	29 176
04. Banjarnegara	9	24 521
05. Kebumen	15	36 534
06. Purworejo	13	21 707
07. Wonosobo	10	22 370
08. Magelang	16	34 758
09. Boyolali	21	38 575
10. Klaten	23	44 110
11. Sukoharjo	18	34 805
12. Wonogiri	13	27 063
13. Karanganyar	17	38 324
14. Sragen	16	35 908
15. Grobogan	16	35 849
16. Blora	8	23 240
17. Rembang	9	17 857
18. Pati	18	38 558
19. Kudus	15	29 806
20. Jepara	17	36 652
21. Demak	17	34 592
22. Semarang	21	46 890
23. Temanggung	17	28 206
24. Kendal	14	31 038
25. Batang	14	22 492
26. Pekalongan	15	35 516
27. Pemalang	21	45 162
28. Tegal	23	51 616
29. Brebes	27	57 028
<b>Kota/Municipality</b>		
1. Magelang	3	7 912
2. Surakarta	14	35 783
3. Salatiga	6	11 022
4. Semarang	43	91 771
5. Pekalongan	6	15 598
6. Tegal	7	13 408
<b>Jawa Tengah</b>	<b>563</b>	<b>1 209 169</b>

Sumber/Source : PT Pertamina Patra Niaga Regional Jawa Bagian Tengah

**Tabel 6.1.12** **Kebutuhan Bahan Bakar Minyak yang Disalurkan Menurut Kabupaten/Kota dan Jenis Bahan Bakar di Provinsi Jawa Tengah, 2021 (kilo liter)**  
**The Need of Fuel by Regency/Municipality by Kind of Fuel in Jawa Tengah Province, 2021 (kilo litre)**

Kabupaten/Kota Regency/Municipality	GASOLINE	GASOIL	Jumlah Total
(1)	(2)	(3)	(6)
<b>Kabupaten/Regency</b>			
01. Cilacap	147 343	67 677	215 020
02. Banyumas	170 744	71 775	242 519
03. Purbalingga	79 304	20 916	100 220
04. Banjarnegara	76 376	28 452	104 828
05. Kebumen	104 428	36 650	141 078
06. Purworejo	70 506	28 165	98 671
07. Wonosobo	60 191	25 248	85 439
08. Magelang	140 461	58 470	198 931
09. Boyolali	103 324	47 175	150 499
10. Klaten	160 768	64 383	225 151
11. Sukoharjo	134 103	66 315	200 418
12. Wonogiri	95 813	35 364	131 177
13. Karanganyar	125 865	61 444	187 309
14. Sragen	129 959	85 116	215 075
15. Grobogan	117 240	65 134	182 374
16. Blora	66 047	39 549	105 596
17. Rembang	61 186	99 725	160 911
18. Pati	144 794	81 733	226 527
19. Kudus	110 473	83 695	194 168
20. Jepara	134 782	57 782	192 564
21. Demak	104 100	121 923	226 023
22. Semarang	138 436	104 300	242 736
23. Temanggung	101 925	32 884	134 809
24. Kendal	106 108	95 698	201 806
25. Batang	89 643	71 659	161 302
26. Pekalongan	74 470	20 796	95 266
27. Pemalang	98 715	63 142	161 857
28. Tegal	128 758	73 346	202 104
29. Brebes	131 450	88 975	220 425
<b>Kota/Municipality</b>			
1. Magelang	22 353	8 092	30 445
2. Surakarta	98 942	29 604	128 546
3. Salatiga	43 167	18 738	61 905
4. Semarang	342 030	176 805	518 835
5. Pekalongan	47 659	14 508	62 167
6. Tegal	30 496	24 136	54 632
<b>Jawa Tengah</b>	<b>3 791 959</b>	<b>2 069 374</b>	<b>5 861 333</b>

Sumber/Source : PT Pertamina Patra Niaga Regional Jawa Bagian Tengah

**Tabel 6.1.13**      **Kebutuhan Pelumas Menurut Jenis Penggunaan di**  
**Table**                **Provinsi Jawa Tengah, 2021 (kilo liter)**  
***The Need of Lubricating Oil by Utilization in Jawa Tengah***  
***Province, 2021 (kilo litre)***

NO	Jenis Penggunaan <i>Utilization</i>	Banyaknya <i>(Kiloliter)</i>
(1)	(2)	(3)
01	Otomotive	37 138
02	Industri	18 080
<b>Jumlah/Total</b>		<b>55 218</b>

Sumber/Source : PT Pertamina Patra Niaga Regional Jawa Bagian Tengah

## 6.2 PERTAMBANGAN MINING

**Tabel 6.2.1** Banyaknya Izin Usaha Pertambangan (IUP), Luas Areal, Produksi dan Tenaga Kerja Menurut Kabupaten/Kota dan Jenis Bahan Galian Mineral Logam, Non Logam dan Batuan di Provinsi Jawa Tengah, 2021  
*Number of IUP, Area, Production and Man Power by Regency/Municipality and Mineral Category in Jawa Tengah Province, 2021*

Kabupaten/Kota Regency/Municipality	Jenis Bahan Galian/ Types of Mineral	Jumlah IUP	Luas Areal/ Area (Ha)	Produksi/ Production (m <sup>3</sup> )	Tenaga Kerja/ Man Power (Orang)
(1)	(2)	(3)	(4)	(5)	(6)
1 Kab. Cilacap	Andesit	8	54,34	15 448,00	49
	Basalt	1	6,60	-	8
	Batugamping untuk semen	1	998,50	3 321 773,00	81
	Bentonit	1	16,00	-	8
	Pasir Besi	2	279,00	-	4
	Pasir Pasang	2	18,07	-	8
	Tanah liat	2	38,00	-	14
2 Kab. Banyumas	Tanah Liat untuk Semen	2	233,50	233 233,28	81
	Andesit	4	27,82	12 916,00	19
	Basalt	15	190,34	47 200,00	191
	Batugamping untuk semen	2	1 861,00	388 810,05	23
	Pasir dan Batu	1	12,60	-	11
	Sirtu	5	35,37	-	31
	Tanah Liat untuk Semen	1	932,00	49 111,0	11
3 Kab. Banjarnegara	Tanah Urug	9	48,57	43 020,00	57
	Andesit	1	3,78	-	14
	Feldspar	7	124,43	1 800,00	76
4 Kab. Kebumen	Sirtu	5	13,59	1 902,00	41
	Andesit	11	80,90	32 111,00	138
5 Kab. Purworejo	Batu Gunung	1	5,46	519,00	5
	Andesit	7	167,74	6 993,00	103
6 Kab. Boyolali	Andesit	1	5,04	-	10
	Tanah Urug	7	72,52	1 756,00	45
7 Kab. Wonogiri	Andesit	9	44,55	25 297,40	93
	Galena	1	119,00	-	63
	Trass	2	24,29	23 370,00	22
8 Kab. Karanganyar	Andesit	2	12,20	-	20
	Sirtu	1	7,16	-	5
	Tanah Urug	4	35,73	-	22
9 Kab. Sragen	Andesit	1	4,84	-	8
	Batugamping	1	5,24	-	0
	Tanah Urug	6	38,76	24 020	30
10 Kab. Grobogan	Batugamping untuk semen	3	890,66	-	75
	Tanah Urug	10	59,26	-	43



Lanjutan Tabel/*Continued Table* 6.2.1

Kabupaten/Kota <i>Regency/ Municipality</i>	Jenis Bahan Galian/ <i>Types of Mineral</i>	Jumlah IUP	Luas Areal/ <i>Area (Ha)</i>	Produksi/ <i>Production</i> (m <sup>3</sup> )	Tenaga Kerja/ <i>Man Power</i> (Orang)
(1)	(2)	(3)	(4)	(5)	(6)
11. Rembang	Andesit	10	66,33	-	67
	Batu Gamping	3	11,52	32 417,00	65
	Batugamping	23	254,98	260 019,00	438
	Batugamping untuk semen	1	293,90	1 903 608,00	165
	Pasir Kuarsa	10	145,56	-	72
	Tanah Liat untuk Semen	1	98,90	476 307,22	72
	Trass	6	47,89	14 255,39	43
12. Pati	Batugamping	8	59,89	1 494,00	53
	Sirtu	3	18,85	-	14
13. Purbalingga	Sirtu	5	31,65	-	62
14. Magelang	Marmar	1	4,69	57,31	23
	Sirtu	2	25,59	6 495,00	73
15. Klaten	Pasir dan Batu	1	10,57	-	33
	Sirtu	2	7,58	-	10
16. Sukoharjo	Andesit	1	4,20	901,50	11
	Tanah Urug	5	46,55	71 550,00	20
17. Blora	Pasir Urug	1	5,70	-	8
	Tanah Urug	2	8,24	17 532,00	6
18. Jepara	Andesit	5	18,82	5 270,00	48
	Feldspar	5	34,00	11 886,20	82
	Tanah Urug	10	42,85	-	40
19. Demak	Tanah Urug	1	0,00	-	8
20. Semarang	Andesit	9	48,20	64 167,00	78
	Tanah Urug	7	37,06	14 784,00	88
21. Kendal	Pasir	3	8,15	-	24
	Pasir dan Batu	2	12,65	-	16
	Pasir Gunung	3	16,90	870,00	31
	Sirtu	3	21,80	449,00	24
	Tanah Urug	16	104,77	157 547,00	118
22. Batang	Sirtu	8	46,25	36 967,00	102
23. Pekalongan	Sirtu	2	21,50	33 482,00	19
	Tanah Urug	6	120,50	103 906,00	47
24. Pemaslang	Andesit	3	19,70	-	28
	Pasir	3	28,76	-	42
	Sirtu	16	188,03	63 031,00	197
	Tanah Urug	6	78,30	12 438,00	67
25. Tegal	Andesit	7	98,60	-	69
	Batugamping	1	9,79	328,00	19
	Batugamping untuk semen	1	35,00	-	32
	Sirtu	2	21,00	-	12
	Tanah Urug	9	117,60	-	79
26. Brebes	Batugamping untuk semen	1	49,24	-	19
	Sirtu	1	5,00	-	14
	Tanah Urug	2	56,75	-	10
27. Wnosobo	Andesit	-	-	-	-
28. Temanggung	Andesit	-	-	-	-

Lanjutan Tabel/Continued Table 6.2.1

Kabupaten/Kota <i>Regency/ Municipality</i>	Jenis Bahan Galian/ <i>Types of Mineral</i>	Jumlah IUP	Luas Areal/ Area (Ha)	Produksi/ Production (m <sup>3</sup> )	Tenaga Kerja/ Man Power (Orang)
(1)	(2)	(3)	(4)	(5)	(6)
29 Kota Surakarta	Pasir sungai	-	-	-	-
	Sirtu	-	-	-	-
	Lempung	-	-	-	-
30 Kota Salatiga	Batu pasir	-	-	-	-
	Batu Andesit	-	-	-	-
31 Kota Semarang	Mangan	-	-	-	-
	Tanah urug	-	-	-	-
32 Kota Pekalongan	Sirtu	-	-	-	-
33 Kota Tegal	Andesit	-	-	-	-
	Batu kapur	-	-	-	-

Sumber/Source : Dinas Energi dan Sumber Daya Mineral Provinsi Jawa Tengah/ *Department of Energy and Mineral Resources Jawa Tengah Province*

**Tabel**  
**Table** 6.2.2

**Kompilasi Data Perizinan Captive Power Provinsi Jawa Tengah, 2021**  
**Captive Power Licensing Data Compilation in Jawa Tengah Province, 2021**

Kabupaten/Kota Regency/Municipality	Jumlah Unit/ Total Unit	Kapasitas Total/ Total Capacity	Satuan / Unit	Sifat Penggunaan/ Nature of Use
(1)	(2)	(3)	(4)	(5)
<b>Kabupaten/Regency</b>				
01. Cilacap	6	1 920	kW	Cadangan
02. Banyumas	6	4 660	kW	Cadangan
03. Purbalingga	-	-	-	-
04. Banjarnegara	4	1 900	kW	Cadangan
05. Kebumen	5	1 928	kW	Cadangan
06. Purworejo	-	-	-	-
07. Wonosobo	-	-	-	-
08. Magelang	-	-	-	-
09. Boyolali	14	8 064	kW	Cadangan
10. Klaten	4	1 606	kW	Cadangan
11. Sukoharjo	5	6 584	kW	Cadangan
12. Wonogiri	7	3 244	kW	Cadangan
13. Karanganyar	7	4 824	kW	Cadangan
14. Sragen	2	800	kW	Cadangan
15. Grobogan	9	4 216	kW	Cadangan
16. Blora	-	-	-	-
17. Rembang	4	3 920	kW	Cadangan
18. Pati	10	14 920	kW	Cadangan
19. Kudus	5	2 794	kW	Cadangan
20. Jepara	9	7 276	kW	Cadangan
21. Demak	2	689	kW	Cadangan
22. Semarang	16	6 867	kW	Cadangan
23. Temanggung	-	-	-	-
24. Kendal	24	21 466	kW	Cadangan
25. Batang	-	-	-	-
26. Pekalongan	2	800	kW	Cadangan
27. Pemalang	3	2 120	kW	Cadangan
28. Tegal	2	1 128	kW	Cadangan
29. Brebes	6	3 914	kW	Cadangan
<b>Kota/Municipality</b>				
1. Magelang	-	-	-	-
2. Surakarta	2	680	kW	Cadangan
3. Salatiga	4	3 070	kW	Cadangan
4. Semarang	74	37 994	kW	Cadangan
5. Pekalongan	9	8 726	kW	Cadangan
6. Tegal	3	1 640	kW	Cadangan

Sumber/Source : Dinas Energi dan Sumber Daya Mineral Provinsi Jawa Tengah/ Department of Energy and Mineral Resources Jawa Tengah Province

**Tabel 6.2.3**  
**Table**

**Banyaknya Infrastruktur Energi Baru Terbarukan, Jumlah, Kapasitas Total, Menurut Kabupaten/ Kota di Provinsi Jawa Tengah, 2021**  
**Number of New and Renewable Energy Infrastructure, Units, Total Capacity, by Regency/ Municipality in Jawa Tengah Province, 2021**

No	Kabupaten/Kota Regency/Municipality	Infrastruktur EBT/ Renewable Energy Infrastructure	Jumlah Unit/ Total Unit	Kapasitas/ Total Capacity	Satuan/ Unit
(1)	(2)	(3)	(4)	(5)	(6)
1	Kabupaten Banjarnegara	Biogas	8	124	m3
		PLTA	8	196 850	kW
		PLTM	4	16 000	kW
		PLTMH	10	11 564	kVa
		PLTS SHS	580	28	kWp
		PLTS Ground Mounted	4	35	kWp
		PLTS Rooftop	1	1	kWp
		PJUTS	200	66 200	watt
		Panas Bumi	-	-	-
		PLTSa	-	-	-
2	Kabupaten Banyumas	Biogas	23	370	m3
		PLTA	4	8 540	kW
		PLTM	2	3 000	kW
		PLTMH	11	308	kVa
		PLTS SHS	489	24	kWp
		PLTS Ground Mounted	-	-	kWp
		PLTS Rooftop	10	41	kWp
		PJUTS	532	171 520	watt
		Panas Bumi	-	-	-
		PLTSa	-	-	-
3	Kabupaten Batang	Biogas	11	126	m3
		PLTA	-	-	kW
		PLTM	-	-	kW
		PLTMH	1	5	kVa
		PLTS SHS	73	4	kWp
		PLTS Ground Mounted	-	-	kWp
		PLTS Rooftop	2	6	kWp
		PJUTS	281	48 000	watt
		Panas Bumi	-	-	-
		PLTSa	-	-	-
4	Kabupaten Blora	Biogas	39	362	m3
		PLTA	-	-	kW
		PLTM	-	-	kW
		PLTMH	-	-	kVa
		PLTS SHS	97	5	kWp
		PLTS Ground Mounted	3	38	kWp
		PLTS Rooftop	2	5	kWp
		PJUTS	121	7 260	watt
		Panas Bumi	-	-	-
		PLTSa	-	-	-

Lanjutan Tabel/Continued Table 6.2.3

No	Kabupaten/Kota Regency/Municipality	Infrastruktur EBT/ Renewable Energy Infrastructure	Jumlah Unit/ Total Unit	Kapasitas/ Total Capacity	Satuan/ Unit
(1)	(2)	(3)	(4)	(5)	(6)
5	Kabupaten Boyolali	Biogas	619	6 138	m3
		PLTA	-	-	kW
		PLTM	-	-	kW
		PLTMH	-	-	kVa
		PLTS SHS	111	6	kWp
		PLTS Ground Mounted	-	-	kWp
		PLTS Rooftop	4	31	kWp
		PJUTS	40	2 400	watt
		Panas Bumi	-	-	-
		PLTSA	-	-	-
6	Kabupaten Brebes	Biogas	32	339	m3
		PLTA	-	-	kW
		PLTM	-	-	kW
		PLTMH	1	30	kVa
		PLTS SHS	-	-	kWp
		PLTS Ground Mounted	1	1	kWp
		PLTS Rooftop	1	5	kWp
		PJUTS	300	96 000	watt
		Panas Bumi	-	-	-
		PLTSA	-	-	-
7	Kabupaten Cilacap	Biogas	75	1 446	m3
		PLTA	-	-	kW
		PLTM	-	-	kW
		PLTMH	-	-	kVa
		PLTS SHS	-	-	kWp
		PLTS Ground Mounted	3	56	kWp
		PLTS Rooftop	10	2 877	kWp
		PJUTS	779	168 680	watt
		Panas Bumi	-	-	-
		PLTSA	-	-	-
8	Kabupaten Demak	Biogas	54	520	m3
		PLTA	-	-	kW
		PLTM	-	-	kW
		PLTMH	-	-	kVa
		PLTS SHS	-	-	kWp
		PLTS Ground Mounted	-	-	kWp
		PLTS Rooftop	8	668	kWp
		PJUTS	390	63 400	watt
		Panas Bumi	-	-	-
		PLTSA	-	-	-
9	Kabupaten Grobogan	Biogas	102	1 048	m3
		PLTA	1	22 500	kW
		PLTM	-	-	kW
		PLTMH	-	-	kVa
		PLTS SHS	135	7	kWp
		PLTS Ground Mounted	-	-	kWp
		PLTS Rooftop	2	4	kWp
		PJUTS	-	-	watt
		Panas Bumi	-	-	-
		PLTSA	-	-	-

Lanjutan Tabel/Continued Table 6.2.3

No	Kabupaten/Kota Regency/Municipality	Infrastruktur EBT/ Renewable Energy Infrastructure	Jumlah Unit/ Total Unit	Kapasitas/ Total Capacity	Satuan/ Unit
(1)	(2)	(3)	(4)	(5)	(6)
10	Kabupaten Jepara	Biogas	38	572	m3
		PLTA	2	2 570	kW
		PLTM	-	-	kW
		PLTMH	-	-	kVa
		PLTS SHS	24	2	kWp
		PLTS Ground Mounted	6	324	kWp
		PLTS Rooftop	10	332	kWp
		PJUTS	1 103	51 680	watt
		Panas Bumi	-	-	-
		PLTSa	-	-	-
11	Kabupaten Karanganyar	Biogas	279	2 981	m3
		PLTA	-	-	kW
		PLTM	-	-	kW
		PLTMH	-	-	kVa
		PLTS SHS	-	-	kWp
		PLTS Ground Mounted	-	-	kWp
		PLTS Rooftop	6	26	kWp
		PJUTS	131	13 100	watt
		Panas Bumi	-	-	-
		PLTSa	-	-	-
12	Kabupaten Kebumen	Biogas	20	327	m3
		PLTA	4	20 500	kW
		PLTM	-	-	kW
		PLTMH	2	400	kVa
		PLTS SHS	457	23	kWp
		PLTS Ground Mounted	-	-	kWp
		PLTS Rooftop	3	15	kWp
		PJUTS	370	67 200	watt
		Panas Bumi	-	-	-
		PLTSa	-	-	-
13	Kabupaten Kendal	Biogas	8	78	m3
		PLTA	-	-	kW
		PLTM	2	4 400	kW
		PLTMH	-	-	kVa
		PLTS SHS	7	-	kWp
		PLTS Ground Mounted	-	-	kWp
		PLTS Rooftop	8	123	kWp
		PJUTS	33	1 980	watt
		Panas Bumi	-	-	-
		PLTSa	-	-	-
14	Kabupaten Klaten	Biogas	270	2 740	m3
		PLTA	-	-	kW
		PLTM	-	-	kW
		PLTMH	2	40	kVa
		PLTS SHS	48	3	kWp
		PLTS Ground Mounted	-	-	kWp
		PLTS Rooftop	10	2 978	kWp
		PJUTS	1 110	107 933	watt
		Panas Bumi	-	-	-
		PLTSa	-	-	-

Lanjutan Tabel/Continued Table 6.2.3

No	Kabupaten/Kota Regency/Municipality	Infrastruktur EBT/ Renewable Energy Infrastructure	Jumlah Unit/ Total Unit	Kapasitas/ Total Capacity	Satuan/Unit
(1)	(2)	(3)	(4)	(5)	(6)
15	Kabupaten Kudus	Biogas	77	1 621	m3
		PLTA	-	-	kW
		PLTM	-	-	kW
		PLTMH	-	-	kVa
		PLTS SHS	-	-	kWp
		PLTS Ground Mounted	-	-	kWp
		PLTS Rooftop	23	717	kWp
		PJUTS	203	43 820	watt
		Panas Bumi	-	-	-
		Biogas	-	-	-
		PLTSa	-	-	-
16	Kabupaten Magelang	Biogas	119	1 621	m3
		PLTA	-	-	kW
		PLTM	-	-	kW
		PLTMH	2	60	kVa
		PLTS SHS	-	-	kWp
		PLTS Ground Mounted	-	-	kWp
		PLTS Rooftop	14	12	kWp
		PJUTS	444	92 092	watt
		Panas Bumi	-	-	-
		PLTSa	-	-	-
		17	Kabupaten Pati	Biogas	64
PLTA	-			-	kW
PLTM	-			-	kW
PLTMH	-			-	kVa
PLTS SHS	-			-	kWp
PLTS Ground Mounted	-			-	kWp
PLTS Rooftop	11			109	kWp
PJUTS	1 258			166 710	watt
Panas Bumi	-			-	-
PLTSa	-			-	-
18	Kabupaten Pekalongan			Biogas	4
		PLTA	-	-	kW
		PLTM	3	6 990	kW
		PLTMH	25	625	kVa
		PLTS SHS	408	20	kWp
		PLTS Ground Mounted	-	-	kWp
		PLTS Rooftop	4	121	kWp
		PJUTS	300	96 000	watt
		Panas Bumi	-	-	-
		PLTSa	-	-	-
		19	Kabupaten Pemalang	Biogas	31
PLTA	-			-	kW
PLTM	-			-	kW
PLTMH	1			500	kVa
PLTS SHS	141			7	kWp
PLTS Ground Mounted	-			-	kWp
PLTS Rooftop	4			75	kWp
PJUTS	859			104 944	watt
Panas Bumi	-			-	-
PLTSa	-			-	-

Lanjutan Tabel/Continued Table 6.2.3

No	Kabupaten/Kota Regency/Municipality	Infrastruktur EBT/ Renewable Energy Infrastructure	Jumlah Unit/ Total Unit	Kapasitas/ Total Capacity	Satuan/ Unit
(1)	(2)	(3)	(4)	(5)	(6)
20	Kabupaten Purbalingga	Biogas	35	626	m3
		PLTA	-	-	kW
		PLTM	-	-	kW
		PLTMH	-	-	kVa
		PLTS SHS	-	-	kWp
		PLTS Ground Mounted	-	-	kWp
		PLTS Rooftop	3	34	kWp
		PJUTS	449	125 200	watt
		Panas Bumi	-	-	-
		PLTSa	-	-	-
21	Kabupaten Purworejo	Biogas	11	77	m3
		PLTA	-	-	kW
		PLTM	-	-	kW
		PLTMH	1	10	kVa
		PLTS SHS	-	-	kWp
		PLTS Ground Mounted	-	-	kWp
		PLTS Rooftop	6	19	kWp
		PJUTS	70	17 200	watt
		Panas Bumi	-	-	-
		PLTSa	-	-	-
22	Kabupaten Rembang	Biogas	31	256	m3
		PLTA	-	-	kW
		PLTM	-	-	kW
		PLTMH	-	-	kVa
		PLTS SHS	-	-	kWp
		PLTS Ground Mounted	2	10	kWp
		PLTS Rooftop	14	121	kWp
		PJUTS	-	-	watt
		Panas Bumi	-	-	-
		PLTSa	-	-	-
23	Kabupaten Semarang	Biogas	517	4 259	m3
		PLTA	7	32 480	kW
		PLTM	3	900	kW
		PLTMH	-	-	kVa
		PLTS SHS	51	5	kWp
		PLTS Ground Mounted	-	-	kWp
		PLTS Rooftop	5	2 269	kWp
		PJUTS	631	31 740	watt
		Panas Bumi	-	-	-
		PLTSa	-	-	-
24	Kabupaten Sragen	Biogas	67	730	m3
		PLTA	-	-	kW
		PLTM	-	-	kW
		PLTMH	-	-	kVa
		PLTS SHS	-	-	kWp
		PLTS Ground Mounted	-	-	kWp
		PLTS Rooftop	6	22	kWp
		PJUTS	79	4 740	watt
		Panas Bumi	-	-	-
		PLTSa	-	-	-



Lanjutan Tabel/Continued Table 6.2.3

No	Kabupaten/Kota Regency/Municipality	Infrastruktur EBT/ Renewable Energy Infrastructure	Jumlah Unit/ Total Unit	Kapasitas/ Total Capacity	Satuan/ Unit	
(1)	(2)	(3)	(4)	(5)	(6)	
25	Kabupaten Sukoharjo	Biogas	198	724	m3	
		PLTA	-	-	kW	
		PLTM	-	-	kW	
		PLTMH	-	-	kVa	
		PLTS SHS	-	-	kWp	
		PLTS Ground Mounted	-	-	kWp	
		PLTS Rooftop	24	176	kWp	
		PJUTS	-	-	watt	
		Panas Bumi				
		PLTSa				
26	Kabupaten Tegal	Biogas	35	3 395	m3	
		PLTA	-	-	kW	
		PLTM	-	-	kW	
		PLTMH	4	1 000	kVa	
		PLTS SHS	-	-	kWp	
		PLTS Ground Mounted	1	15 kWp	kWp	
		PLTS Rooftop	4	87 kWp	kWp	
		PJUTS	20	4 000	watt	
		Panas Bumi				
		PLTSa				
27	Kabupaten Temanggung	Biogas	45	474	m3	
		PLTA	-	-	kW	
		PLTM	-	-	kW	
		PLTMH	1	20	kVa	
		PLTS SHS	-	-	kWp	
		PLTS Ground Mounted	-	-	kWp	
		PLTS Rooftop	1	1 kWp	kWp	
		PJUTS	386	61 540	watt	
		Panas Bumi				
		PLTSa				
28	Kabupaten Wonogiri	Biogas	150	1 794	m3	
		PLTA	2	12 400	kW	
		PLTM	-	-	kW	
		PLTMH	-	-	kVa	
		PLTS SHS	66	3	kWp	
		PLTS Ground Mounted	3	75	kWp	
		PLTS Rooftop	3	9	kWp	
		PJUTS	2 209	291 487	watt	
		Panas Bumi				
		PLTSa				
29	Kabupaten Wonosobo	Biogas	22	431	m3	
		PLTA	-	-	kW	
		PLTM	-	-	kW	
		PLTMH	6	520	kVa	
		PLTS SHS	-	-	kWp	
		PLTS Ground Mounted	-	-	kWp	
		PLTS Rooftop	-	-	kWp	
		PJUTS	677	38 420	watt	
		Panas Bumi	1	70	MW	
		PLTSa				

Lanjutan Tabel/Continued Table 6.2.3

No	Kabupaten/Kota Regency/Municipality	Infrastruktur EBT/ Renewable Energy Infrastructure	Jumlah Unit/ Total Unit	Kapasitas/ Total Capacity	Satuan/ Unit
(1)	(2)	(3)	(4)	(5)	(6)
30	Kota Magelang	Biogas	4	78	m3
		PLTA	-	-	kW
		PLTM	-	-	kW
		PLTMH	-	-	kVa
		PLTS SHS	-	-	kWp
		PLTS Ground Mounted	-	-	kWp
		PLTS Rooftop	41	17	kWp
		PJUTS	147	5 776	watt
		Panas Bumi	-	-	-
		PLTSa	-	-	-
31	Kota Pekalongan	Biogas	10	469	m3
		PLTA	-	-	kW
		PLTM	-	-	kW
		PLTMH	-	-	kVa
		PLTS SHS	-	-	kWp
		PLTS Ground Mounted	-	-	kWp
		PLTS Rooftop	-	-	kWp
		PJUTS	50	16 000	watt
		Panas Bumi	-	-	-
		PLTSa	-	-	-
32	Kota Salatiga	Biogas	105	823	m3
		PLTA	-	-	kW
		PLTM	-	-	kW
		PLTMH	-	-	kVa
		PLTS SHS	-	-	kWp
		PLTS Ground Mounted	-	-	kWp
		PLTS Rooftop	4	36	kWp
		PJUTS	-	-	watt
		Panas Bumi	-	-	-
		PLTSa	-	-	-
33	Kota Semarang	Biogas	12	220	m3
		PLTA	-	-	kW
		PLTM	-	-	kW
		PLTMH	-	-	kVa
		PLTS SHS	-	-	kWp
		PLTS Ground Mounted	1	8	kWp
		PLTS Rooftop	96	1 379	kWp
		PJUTS	82	4 808	watt
		Panas Bumi	-	-	-
		PLTSa	1	800	kWp

Lanjutan Tabel/Continued Table 6.2.3

No	Kabupaten/Kota Regency/Municipality	Infrastruktur EBT/ Renewable Energy Infrastructure	Jumlah Unit/ Total Unit	Kapasitas/ Total Capacity	Satuan/ Unit
(1)	(2)	(3)	(4)	(5)	(6)
34	Kota Surakarta	Biogas	-	-	m3
		PLTA	-	-	kW
		PLTM	-	-	kW
		PLTMH	-	-	kVa
		PLTS SHS	-	-	kWp
		PLTS Ground Mounted	-	-	kWp
		PLTS Rooftop	32	296	kWp
		PJUTS	-	-	watt
		Panas Bumi	-	-	-
		PLTSa	-	-	-
35	Kota Tegal	Biogas	-	-	m3
		PLTA	-	-	kW
		PLTM	-	-	kW
		PLTMH	-	-	kVa
		PLTS SHS	-	-	kWp
		PLTS Ground Mounted	-	-	kWp
		PLTS Rooftop	-	-	kWp
		PJUTS	-	-	watt
		Panas Bumi	-	-	-
		PLTSa	-	-	-

Sumber/Source : Dinas Energi dan Sumber Daya Mineral Provinsi Jawa Tengah/ Department of Energy and Mineral Resources Jawa Tengah Province

**Tabel 6.2.4** **Banyaknya Pembangunan Infrastruktur Geologi Air Tanah menurut Kabupaten/ Kota di Provinsi Jawa Tengah, 2021**  
**Number of Geology and Groundwater Infrastructure by Regency/ Municipality in Jawa Tengah Province, 2021**

No	Kabupaten/Kota Regency/Municipality	Infrastruktur GAT/ Geology and Groundwater Infrastructure	Jumlah (Unit)/ Total Unit
(1)	(2)	(3)	(4)
1	Kabupaten Banjarnegara	Sumur Bor dan Tower Air	2
		Sumur Resapan	1
		Sumur Pantau	-
2	Kabupaten Banyumas	Sumur Bor dan Tower Air	3
		Sumur Resapan	-
		Sumur Pantau	2
3	Kabupaten Batang	Sumur Bor dan Tower Air	1
		Sumur Resapan	-
		Sumur Pantau	1
4	Kabupaten Blora	Sumur Bor dan Tower Air	1
		Sumur Resapan	2
		Sumur Pantau	-
5	Kabupaten Boyolali	Sumur Bor dan Tower Air	4
		Sumur Resapan	9
		Sumur Pantau	2
6	Kabupaten Brebes	Sumur Bor dan Tower Air	-
		Sumur Resapan	-
		Sumur Pantau	-
7	Kabupaten Cilacap	Sumur Bor dan Tower Air	2
		Sumur Resapan	4
		Sumur Pantau	1
8	Kabupaten Demak	Sumur Bor dan Tower Air	3
		Sumur Resapan	-
		Sumur Pantau	1
9	Kabupaten Grobogan	Sumur Bor dan Tower Air	7
		Sumur Resapan	2
		Sumur Pantau	-
10	Kabupaten Jepara	Sumur Bor dan Tower Air	4
		Sumur Resapan	2
		Sumur Pantau	1
11	Kabupaten Karanganyar	Sumur Bor dan Tower Air	-
		Sumur Resapan	1
		Sumur Pantau	2
12	Kabupaten Kebumen	Sumur Bor dan Tower Air	1
		Sumur Resapan	4
		Sumur Pantau	-
13	Kabupaten Kendal	Sumur Bor dan Tower Air	4
		Sumur Resapan	-
		Sumur Pantau	4

Lanjutan Tabel/Continued Table 6.2.4

No	Kabupaten/Kota Regency/Municipality	Infrastruktur GAT/ Geology and Groundwater Infrastructure	Jumlah (Unit)/ Total Unit
(1)	(2)	(3)	(4)
14	Kabupaten Klaten	Sumur Bor dan Tower Air	5
		Sumur Resapan	7
		Sumur Pantau	2
15	Kabupaten Kudus	Sumur Bor dan Tower Air	2
		Sumur Resapan	36
		Sumur Pantau	3
16	Kabupaten Magelang	Sumur Bor dan Tower Air	2
		Sumur Resapan	31
		Sumur Pantau	1
17	Kabupaten Pati	Sumur Bor dan Tower Air	2
		Sumur Resapan	33
		Sumur Pantau	3
18	Kabupaten Pekalongan	Sumur Bor dan Tower Air	3
		Sumur Resapan	-
		Sumur Pantau	2
19	Kabupaten Pemalang	Sumur Bor dan Tower Air	-
		Sumur Resapan	30
		Sumur Pantau	-
20	Kabupaten Purbalingga	Sumur Bor dan Tower Air	1
		Sumur Resapan	-
		Sumur Pantau	1
21	Kabupaten Purworejo	Sumur Bor dan Tower Air	4
		Sumur Resapan	4
		Sumur Pantau	1
22	Kabupaten Rembang	Sumur Bor dan Tower Air	4
		Sumur Resapan	1
		Sumur Pantau	-
23	Kabupaten Semarang	Sumur Bor dan Tower Air	2
		Sumur Resapan	-
		Sumur Pantau	-
24	Kabupaten Sragen	Sumur Bor dan Tower Air	5
		Sumur Resapan	3
		Sumur Pantau	-
25	Kabupaten Sukoharjo	Sumur Bor dan Tower Air	-
		Sumur Resapan	3
		Sumur Pantau	3
26	Kabupaten Tegal	Sumur Bor dan Tower Air	2
		Sumur Resapan	30
		Sumur Pantau	1

Lanjutan Tabel/Continued Table 6.2.4

No	Kabupaten/Kota Regency/Municipality	Infrastruktur GAT/ Geology and Groundwater Infrastructure	Jumlah (Unit)/ Total Unit
(1)	(2)	(3)	(4)
27	Kabupaten Temanggung	Sumur Bor dan Tower Air	2
		Sumur Resapan	-
		Sumur Pantau	-
28	Kabupaten Wonogiri	Sumur Bor dan Tower Air	6
		Sumur Resapan	31
		Sumur Pantau	-
29	Kabupaten Wonosobo	Sumur Bor dan Tower Air	4
		Sumur Resapan	-
		Sumur Pantau	-
30	Kota Magelang	Sumur Bor dan Tower Air	-
		Sumur Resapan	1
		Sumur Pantau	-
31	Kota Pekalongan	Sumur Bor dan Tower Air	2
		Sumur Resapan	1
		Sumur Pantau	2
32	Kota Salatiga	Sumur Bor dan Tower Air	-
		Sumur Resapan	-
		Sumur Pantau	1
33	Kota Semarang	Sumur Bor dan Tower Air	15
		Sumur Resapan	30
		Sumur Pantau	8
34	Kota Surakarta	Sumur Bor dan Tower Air	-
		Sumur Resapan	2
		Sumur Pantau	1
35	Kota Tegal	Sumur Bor dan Tower Air	-
		Sumur Resapan	-
		Sumur Pantau	3

Sumber/Source : Dinas Energi dan Sumber Daya Mineral Provinsi Jawa Tengah/ Department of Energy and Mineral Resources Jawa Tengah Province

**Tabel**  
**Table 6.2.5**

**Nilai Perolehan Air Tanah (NPA) dan Volume Pengambilan  
Pengusahaan Air Tanah di Provinsi Jawa Tengah, 2021  
Groundwater Acquisition Value (NPA) and Volume of  
Groundwater Extraction in Jawa Tengah Province, 2021**

No.	Cabang Dinas	Kabupaten/Kota Regency/ Municipality	NPA (Rp)	NPA Total (Rp)	Volume (m3)	Vol Total (M3)
(1)	(2)	(3)	(4)	(5)	(6)	(7)
1.	Cabdin Ungaran Telomoyo	Kab. Temanggung	1 714 286 700	91 279 915 038	519 210	20 051 145
		Kota Salatiga	11 107 931 000		2 200 590	
		Kab. Semarang	78 457 697 338		17 331 345	
2.	Cabdin Kendeng Selatan	Kab. Blora	7 324 241 700	9 887 713 852	903 898	1 244 935
		Kab. Grobogan	1 353 344 700		185 170	
		Kab. Rembang	1 210 127 452		155 867	
3.	Cabdin Serayu Tengah	Kab. Banjarnegara	2 252 296 805	4 748 366 405	673 462	1 090 739
		Kab. Purbalingga	2 496 069 600		417 277	
4.	Cabdin Merapi	Kab. Boyolali	11 146 082 001	44 630 376 601	5 278 581	10 784 114
		Kab. Klaten	27 666 328 100		4 594 914	
		Kab. Magelang	4 226 081 800		668 027	
		Kota Magelang	1 591 884 700		242 592	
5.	Cabdin Serayu Selatan	Kab. Kebumen	1 505 096 700	4 644 404 475	265 296	1 248 313
		Kab. Wonosobo	840 434 700		199 309	
		Kab. Purworejo	2 298 873 075		783 708	
6.	Cabdin Sewu Luwu	Kab. Wonogiri	1 416 722 100	25 562 132 000	222 976	3 969 680
		Kab. Sukoharjo	24 145 409 900		3 746 704	
7.	Cabdin Serayu Utara	Kab. Pekalongan	10 310 531 117	28 530 840 184	4 822 467	9 383 169
		Kota Pekalongan	1 861 739 670		3 672 504	
		Kab. Batang	16 358 569 397		888 198	
8.	Cabdin Semdem	Kota Semarang	90 699 100 970	128 340 728 725	11 805 655	30 123 304
		Kab. Demak	10 759 080 750		5 548 637	
		Kab. Kendal	26 882 547 005		12 769 012	

Lanjutan Tabel/Continued Table 6.2.5

No.	Cabang Dinas	Kabupaten/Kota Regency/ Municipality	NPA (Rp)	NPA Total (Rp)	Volume (m3)	Vol Total (M3)
(1)	(2)	(3)	(4)	(5)	(6)	(7)
9.	Cabdin Slamet Utara	Kab. Pemalang	4 948 264 620	9 708 767 769	514 531	3 642 711
		Kota Tegal	1 093 122 180		760 272	
		Kab. Tegal	430 162 740		390 637	
		Kab. Brebes	3 237 218 229		1 977 271	
10.	Cabdin Kendeng Muria	Kab. Jepara	24 256 930 478	77 951 979 271	17 112 473	41 597 808
		Kab. Kudus	41 990 671 913		16 228 279	
		Kab. Pati	11 704 376 880		8 257 056	
11.	Cabdin Solo	Kota Surakarta	68 219 743 410	92 557 918 481	6 459 729	10 601 706
		Kab Karanganyar	10 870 003 371		1 427 214	
		Kab Sragen	13 468 171 700		2 714 763	
12.	Cabdin Slamet Selatan	Kab. Banyumas	7 711 318 830	18 353 000 930	3 036 071	4 911 828
		Kab. Cilacap	10 641 682 100		1 875 757	
<b>JUMLAH/ TOTAL</b>					<b>138 649 452</b>	

Sumber/Source : Dinas Energi dan Sumber Daya Mineral Provinsi Jawa Tengah/ Department of Energy and Mineral Resources Jawa Tengah Province



### 6.3 KONSTRUKSI CONSTRUCTION

**Tabel 6.3.1** Banyaknya Perusahaan Jasa Pelaksana Konstruksi Menurut Kabupaten/Kota dan Kualifikasi di Provinsi Jawa Tengah, 2021  
*Number of Construction Enterprise by Regency/Municipality and Qualification in Jawa Tengah Province, 2021*

Kabupaten/Kota Regency/Municipality	Non Kualifikasi	Kecil /Small		
		K1	K2	K3
(1)	(2)	(3)	(4)	(5)
<b>Kabupaten/Regency</b>				
01. Cilacap	60	713	127	76
02. Banyumas	241	373	80	35
03. Purbalingga	52	109	37	35
04. Banjarnegara	31	206	96	26
05. Kebumen	88	289	64	61
06. Purworejo	13	148	47	35
07. Wonosobo	37	389	70	36
08. Magelang	37	137	27	22
09. Boyolali	79	115	44	35
10. Klaten	49	205	84	64
11. Sukoharjo	108	162	61	26
12. Wonogiri	7	275	69	20
13. Karanganyar	22	109	29	16
14. Sragen	46	211	54	36
15. Grobogan	114	320	52	25
16. Blora	94	234	93	60
17. Rembang	15	316	18	14
18. Pati	44	235	61	42
19. Kudus	90	209	53	44
20. Jepara	201	216	65	40
21. Demak	49	327	66	49
22. Semarang	9	190	65	26
23. Temanggung	70	121	56	16
24. Kendal	31	133	67	46
25. Batang	12	212	44	5
26. Pekalongan	93	165	45	14
27. Pemalang	10	255	47	12
28. Tegal	53	376	100	65
29. Brebes	183	430	90	37
<b>Kota/Municipality</b>				
1. Magelang	7	80	22	16
2. Surakarta	40	118	56	55
3. Salatiga	25	40	18	9
4. Semarang	300	1 151	149	149
5. Pekalongan	22	102	27	16
6. Tegal	36	151	10	13
<b>Jawa Tengah</b>	<b>2 368</b>	<b>7 671</b>	<b>2 093</b>	<b>1 276</b>

Lanjutan Tabel/Continued Table 6.3.1

Kabupaten/Kota Regency/Municipality	Menengah Medium		Besar Large		Jumlah Total
	M1	M2	B1	B2	
	(1)	(6)	(7)	(8)	
<b>Kabupaten/Regency</b>					
01. Cilacap	154	4	1	1	1 136
02. Banyumas	34	3	1	1	768
03. Purbalingga	25	4	-	-	262
04. Banjarnegara	21	1	2	-	383
05. Kebumene	35	2	-	1	540
06. Purworejo	13	2	1	-	259
07. Wonosobo	24	1	-	-	557
08. Magelang	11	3	-	-	237
09. Boyolali	17	4	-	-	294
10. Klaten	39	4	-	-	445
11. Sukoharjo	29	1	1	1	389
12. Wonogiri	14	-	-	-	385
13. Karanganyar	15	2	-	-	193
14. Sragen	12	2	-	-	361
15. Grobogan	20	1	-	-	532
16. Blora	24	-	1	-	506
17. Rembang	12	1	-	-	376
18. Pati	26	1	-	-	409
19. Kudus	44	4	-	-	444
20. Jepara	25	1	-	-	548
21. Demak	21	1	-	-	513
22. Semarang	31	5	-	-	326
23. Temanggung	10	2	-	-	275
24. Kendal	18	1	-	-	296
25. Batang	5	2	-	-	280
26. Pekalongan	6	-	-	-	323
27. Pemasang	16	2	-	-	342
28. Tegal	29	-	1	1	625
29. Brebes	22	1	-	-	763
<b>Kota/Municipality</b>					
1. Magelang	11	2	1	-	139
2. Surakarta	39	4	3	-	315
3. Salatiga	4	1	1	-	98
4. Semarang	423	47	11	5	2 235
5. Pekalongan	8	-	-	-	175
6. Tegal	20	-	2	-	232
<b>Jawa Tengah</b>	<b>1 257</b>	<b>109</b>	<b>26</b>	<b>10</b>	<b>12 590</b>

Catatan/Note : B = Nilai Pekerjaan diatas Rp. 2,5 Milyar s/d tidak terbatas  
M = Nilai Pekerjaan lebih besar Rp. 1 Milyar s/d Rp. 2,5 Milyar  
K = Nilai Pekerjaan 0 sampai dengan Rp. 1 Milyar

Sumber/Source : BPS Provinsi Jawa Tengah/BPS - Statistics of Jawa Tengah

**Tabel 6.3.2**  
**Table**

**Indeks Kemahalan Konstruksi (IKK) Menurut Kabupaten/ Kota di Provinsi Jawa Tengah, 2019 - 2021**  
**Construction Cost Index ( CCI ) by Regency/ Municipality in Jawa Tengah Province, 2019 - 2021**

Kabupaten/Kota Regency/Municipality	2019	2020	2021
(1)	(2)	(3)	(4)
<b>Kabupaten/Regency</b>			
01. Cilacap	96,31	94,56	92,58
02. Banyumas	96,15	94,82	92,31
03. Purbalingga	94,50	90,13	89,15
04. Banjarnegara	98,39	93,52	93,14
05. Kebumen	96,15	98,67	97,85
06. Purworejo	96,57	94,35	96,31
07. Wonosobo	100,50	104,06	98,97
08. Magelang	97,97	93,43	94,02
09. Boyolali	93,69	90,82	97,92
10. Klaten	95,03	94,75	95,28
11. Sukoharjo	98,21	95,41	95,96
12. Wonogiri	99,46	95,61	98,23
13. Karanganyar	94,62	101,98	100,96
14. Sragen	99,97	98,20	101,47
15. Grobogan	101,11	94,84	98,81
16. Blora	103,18	97,12	96,38
17. Rembang	106,07	101,70	99,67
18. Pati	109,22	100,02	99,51
19. Kudus	104,60	100,05	101,85
20. Jepara	110,07	105,25	101,87
21. Demak	109,46	103,45	105,79
22. Semarang	105,27	108,13	105,45
23. Temanggung	101,56	97,90	97,83
24. Kendal	100,83	98,02	97,43
25. Batang	94,73	94,26	95,8
26. Pekalongan	101,02	95,42	96
27. Pemalang	97,63	92,98	97,08
28. Tegal	98,33	94,30	97,73
29. Brebes	103,39	98,31	98,3
<b>Kota/Municipality</b>			
1. Magelang	96,85	94,75	94,12
2. Surakarta	95,88	103,33	96,1
3. Salatiga	102,10	100,48	99,49
4. Semarang	100,00	100,00	100,23
5. Pekalongan	99,71	96,18	95,8
6. Tegal	102,34	101,40	100,63
<b>Jawa Tengah</b>	<b>99,93</b>	<b>97,31</b>	<b>97,65</b>

Sumber/Source : BPS Provinsi Jawa Tengah/BPS - Statistics of Jawa Tengah





### JUMLAH INDUSTRI DAN TENAGA KERJA

### MENURUT KABUPATEN/KOTA

### DI PROVINSI JAWA TENGAH 2021

Number of Industry and Employee by Regency/Municipality  
in Jawa Tengah Province 2021

**INDUSTRI**  
Industry Number  
**204.034**

**TENAGA KERJA**  
Employee Number  
**1.606.571**



### INDUSTRI PALING SEDIKIT

Lowest Industry Number

KAB. BREBES	312
KOTA TEGAL	595
KOTA SURAKARTA	618

### INDUSTRI PALING BANYAK

Highest Industry Number

KAB. WONOSOBO	18.381
KAB. MAGELANG	16.303
KAB. PEKALONGAN	15.237

### TENAGA KERJA PALING SEDIKIT

Lowest Employee Number

KAB. KEBUMEN	1.603
KOTA TEGAL	3.578
KAB. BLORA	3.807

### TENAGA KERJA PALING BANYAK

Highest Employee Number

KAB. SEMARANG	180.242
KAB. KUDUS	154.619
KOTA SEMARANG	133.755





**PENJELASAN TEKNIS**

1. Pengumpulan data industri besar dan sedang dilakukan melalui Survei Industri Besar dan Sedang yang dilaksanakan setiap tahun secara lengkap (sensus) sejak tahun 1975. Survei Industri Besar dan Sedang mencakup semua perusahaan industri yang mempunyai tenaga kerja 20 orang atau lebih dengan menggunakan kuesioner II A.
2. Klasifikasi industri yang digunakan dalam survei ini berdasar kepada Klasifikasi Baku Lapangan Usaha Indonesia (KBLI). KBLI adalah klasifikasi lapangan usaha yang berdasar kepada International Standard Industrial Classification of All Economic Activities (ISIC) revisi 4 yang telah disesuaikan dengan kondisi Indonesia.
3. **Industri manufaktur** adalah suatu kegiatan ekonomi yang melakukan kegiatan mengubah suatu barang dasar secara mekanis, kimia, atau dengan tangan sehingga menjadi barang jadi/setengah jadi, dan atau barang yang kurang nilainya menjadi barang yang lebih tinggi nilainya, dan sifatnya lebih dekat kepada pemakai akhir. Termasuk dalam kegiatan ini adalah jasa industri dan pekerjaan perakitan.

**TECHNICAL NOTES**

1. *Data collection of large and medium scale manufacturing is conducted through The Large and Medium Manufacturing Establishment Survey that has been done annually for all industries (census) since 1975. Large and Medium Manufacturing Establishment Survey covers all manufactures/ industries with 20 workers or more by questionnaire II A.*
2. *The industrial classification adopted in this survey refers to the Klasifikasi Baku Lapangan Usaha Indonesia (KBLI). KBLI is classification of economic activities based on the International Standard Industrial Classification of All Economic Activities (ISIC rev 4) that has been modified according to the local condition in Indonesia.*
3. **Manufacturing industry** *is defined as an economic activity processing basic goods mechanically, chemicals or manually into final or intermediate goods. It is also defined as processing of lower value goods into higher value goods as final or intermediate products. The activities also include services for manufacturing and assembling.*

4. **Jasa industri** adalah kegiatan industri yang melayani keperluan pihak lain. Pada kegiatan ini bahan baku disediakan oleh pihak lain sedangkan pihak pengolah hanya melakukan pengolahannya dengan mendapat imbalan sebagai balas jasa (upah maklon).
5. **Perusahaan atau usaha industri** adalah suatu unit (kesatuan) usaha yang melakukan kegiatan ekonomi, bertujuan menghasilkan barang atau jasa, terletak pada suatu bangunan atau lokasi tertentu, dan mempunyai catatan administrasi tersendiri mengenai produksi dan struktur biaya serta ada seorang atau lebih yang bertanggung jawab atas usaha tersebut.
6. **Industri manufaktur** dikelompokkan ke dalam 4 golongan berdasarkan banyaknya pekerja, yaitu: industri besar (100 orang pekerja atau lebih), industri sedang/menengah (20–99 orang pekerja), industri kecil (5–19 orang pekerja), dan industri mikro (1–4 orang pekerja).
4. **Services for manufacturing** is defined as a manufacturing activity which serving other manufacturing establishments. In this case, raw materials are supplied by others while the workers are paid as a compensation for processing raw materials.
5. **A manufacturing establishment** is defined as a production unit engaged in economic activity, producing goods or services, located in a building or in a certain location, keeping a business record concerning the production and cost structure, and having a person or more that are responsible to those activities.
6. **Manufacturing industries** are categorized into four groups, based on the number of employees: large scale manufacturing (100 employees or more), medium scale manufacturing (20–99 employees), small scale manufacturing (5–19 employees), and micro industry (1–4 employees).



**ULASAN**

Pembangunan di sektor industri merupakan prioritas utama pembangunan ekonomi tanpa mengabaikan pembangunan di sektor lain. Sektor industri dibedakan menjadi industri besar dan sedang serta industri kecil dan rumahtangga. Definisi yang digunakan BPS, industri besar adalah perusahaan yang mempunyai tenaga kerja 100 orang atau lebih, industri sedang adalah perusahaan dengan tenaga kerja 20 orang sampai dengan 99 orang, industri kecil dan rumahtangga, adalah perusahaan dengan tenaga kerja 5 orang sampai dengan 19 orang, dan industri rumahtangga adalah perusahaan dengan tenaga kerja 1 orang sampai dengan 4 orang.

Perusahaan industri besar dan sedang di Jawa Tengah pada tahun 2019 tercatat sebanyak 4.372 unit perusahaan dengan 1,13 juta orang tenaga kerja. Pada tahun yang sama, nilai balas jasa dan upah pekerja industri besar dan sedang mencapai **40,08** miliar rupiah

**DESCRIPTION**

*Industrial sector development is the main priority of economic development without neglecting the other sectors development. Industrial sector is broken down into large, medium, small scale and home industry. According to BPS-Statistics Indonesia definition, a large scale industry is a manufacturing which employed at least 100 workers; a medium scale industry is a manufacturing which employed 20 up to 99 workers; a small scale industry is a manufacturing which employed 5 up to 19 workers, and a home industry is a manufacturing which employed less than 4 workers.*

*There are about 4,372 large and medium scale industries that employed about 1.13 million workers in 2019. In the same year, the compensation and wages of workers of large and medium scale industries reach 40.08 billion rupiahs.*

**Gambar** 7.1  
**Figures**

**Jumlah Industri dan Tenaga Kerja Menurut Kabupaten/  
Kota di Provinsi Jawa Tengah, 2021**  
*Number of Industry and Employees by Regency/  
Municipality in Jawa Tengah Province, 2021*

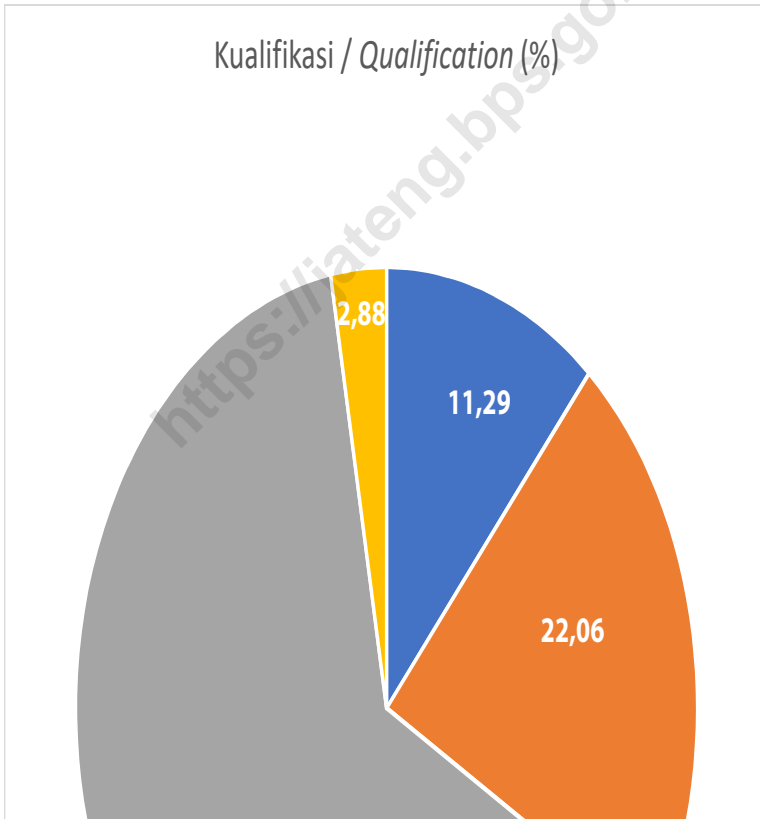

Sumber/Source: Dinas Perindustrian dan Perdagangan Provinsi Jawa Tengah/Department of Industry and Commerce Jawa Tengah Province

**Gambar** 7.2  
**Figures**

**Jumlah Perusahaan dan Tenaga Kerja Menurut Klasifikasi Industri pada Industri Mikro dan Kecil di Provinsi Jawa Tengah, 2019**  
*Number of Companies and Employees by Industrial Classification in Micro and Small Industries, 2019*

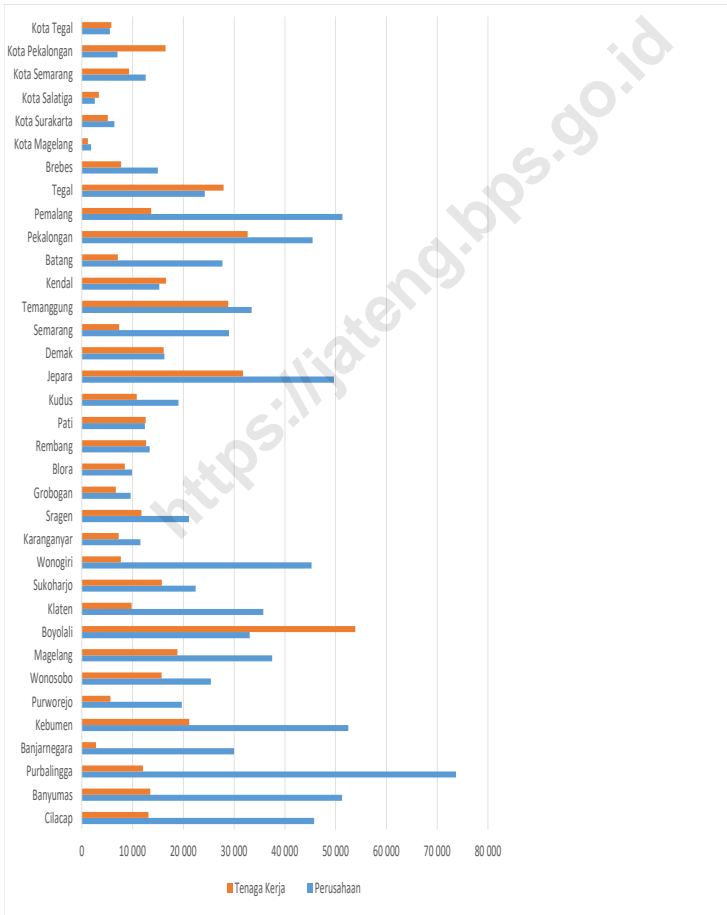

Sumber/Source: Data Dinas Industri 35 Kab/Kota Jawa Tengah/Department of Industry and Commerce Jawa Tengah Province

**7.1 INDUSTRI BESAR DAN SEDANG  
LARGE AND MEDIUM MANUFACTURING INDUSTRY**

**Tabel 7.1.1** Jumlah Perusahaan dan Tenaga Kerja Menurut Klasifikasi Industri pada Industri Besar dan Sedang di Provinsi Jawa Tengah, 2019  
*Number of Companies and Employees by Industrial Classification in Large and Medium Industries in Jawa Tengah Province, 2019*

Klasifikasi Industri <i>Industrial Classification</i>	Perusahaan <i>Number of Companies</i>	Tenaga Kerja <i>Number of Employee</i>	Pengeluaran Untuk Tenaga Kerja <i>Expenditure of Employee</i>
(1)	(2)	(3)	(4)
10 Makanan/ <i>Food</i>	934	90 990	2 988 292 182
11 Minuman/ <i>Beverage</i>	60	6 893	290 880 724
12 Pengolahan Tembakau/ <i>Tobacco Products</i>	207	145 878	4 112 428 689
13 Tekstil/ <i>Textiles</i>	442	148 914	5 137 080 406
14 Pakaian Jadi/ <i>Wearing Apparels</i>	569	276 211	9 723 146 027
15 Kulit, Barang dari Kulit dan Alas Kaki/ <i>Leather and Related Products and Footwear</i>	56	78 469	2 964 590 308
16 Kayu, Barang dari Kayu dan Gabus (Tidak Termasuk Furnitur), dan Barang Anyaman Bambu, Rotan dan Sejenisnya/ <i>Wood and Products of Wood and Cork, except Furniture, and Articles of Straw and Plaiting Materials, Bamboo, Rattan and The Like</i>	281	73 082	2 397 639 749
17 Kertas dan Barang dari Kertas/ <i>Paper and Paper Products</i>	81	16 277	704 190 873
18 Percetakan dan Reproduksi Media Rekaman/ <i>Printing and Reproduction of Recorded Media</i>	151	17 149	736 971 019
19 Produk dari Batu Bara dan Pengilangan Minyak/ <i>Coke, Refined Petroleum Products</i>	15	1 766	96 535 119
20 Bahan Kimia dan Barang dari Bahan Kimia/ <i>Chemicals and Chemical Products</i>	117	17 111	744 762 187
21 Farmasi Produk Obat Kimia dan Obat Tradisional/ <i>Pharmaceuticals, Medicinal Chemical and Botanical Products</i>	64	58 437	999 009 849

Lanjutan Tabel/Continued Table 7.1.1

<b>Klasifikasi Industri</b> <i>Industrial Classification</i>	<b>Perusahaan</b> <i>Number of Companies</i>	<b>Tenaga Kerja</b> <i>Number of Employees</i>	<b>Pengeluaran Untuk</b> <b>Tenaga Kerja</b> <i>Expenditure of Employee</i>
(1)	(2)	(3)	(4)
22 Karet, Barang dari Karet dan Plastik/ <i>Rubber and Plastic Products</i>	237	58 437	2 051 123 268
23 Barang Galian Bukan Logam/ <i>Other Non-Metalic Mineral Products</i>	175	16 923	794 482 442
24 Logam Dasar/ <i>Basic Metals</i>	36	7 347	362 909 179
25 Barang Logam, Bukan Mesin dan Peralatannya/ <i>Fabricated Metal Products, except Machinery and Equipment</i>	101	6 791	305 536 186
26 Komputer, Barang Elektronik dan Optik/ <i>Computers, Electronic and Optical Products</i>	17	6 768	260 533 632
27 Peralatan Listrik/ <i>Electrical Equipment</i>	17	13 685	214 349 641
28 Mesin dan Perlengkapan ytd/ <i>Machinery and Equipment n.e.c</i>	46	4 701	247 051 186
29 Kendaraan Bermotor, Trailer dan Semi Trailer/ <i>Motor Vehicles, Trailers and Semi-Trailers</i>	21	13 685	853 493 825
30 Alat angkutan Lainnya/ <i>Others Transport Equipment</i>	24	5 163	271 361 530
31 Furnitur/ <i>Furniture</i>	496	55 090	1 811 280 516
32 Pengolahan Lainnya/ <i>Others</i>	206	58 665	1 955 575 229
33 Jasa Reparasi dan Pemasangan Mesin dan Peralatan/ <i>Repair and Installation of Machinery and Equipment</i>	19	1 193	61 454 856
<b>Jumlah /Total</b>	<b>4 372</b>	<b>1 133 790</b>	<b>40 084 678 622</b>

Sumber/Source: BPS, Survei Industri Besar dan Sedang Tahunan/BPS-Statistics Indonesia, The Annual Large and Medium Manufacturing Establishment Survey

**Tabel**  
**Table** 7.1.2

**Jumlah Perusahaan, Tenaga Kerja, Investasi, dan Nilai  
Produksi pada Industri Besar dan Sedang Menurut  
Kabupaten/Kota di Provinsi Jawa Tengah, 2019**  
*Number of Companies, Employees, Investment, and  
Production Value in Large and Medium Industries by  
Regency/Municipality in Jawa Tengah Province, 2019*

Kabupaten/Kota Regency/Municipality	Perusahaan Number of Companies	Tenaga Kerja Number of Employees	Investasi (ribu rupiah) Investment (thousand rupiahs)	Nilai Produksi (ribu rupiah) Production Value (thousand rupiahs)
(1)	(2)	(3)	(4)	(5)
<b>Kabupaten/Regency</b>				
1. Cilacap	32	8 975	...	83 071 944 812
2. Banyumas	96	9 918	...	2 173 197 379
3. Purbalingga	155	44 674	...	3 833 471 753
4. Banjarnegara	26	5 646	...	744 787 245
5. Kebumen	183	9 685	...	2 975 529 872
6. Purworejo	21	5 797	...	1 393 265 328
7. Wonosobo	101	7 826	...	1 475 341 710
8. Magelang	102	16 304	...	2 641 495 008
9. Boyolali	127	71 669	...	15 357 588 707
10. Klaten	155	28 376	...	10 430 505 228
11. Sukoharjo	230	68 577	...	30 899 303 254
12. Wonogiri	28	12 735	...	2 140 286 509
13. Karanganyar	191	66 568	...	29 315 779 998
14. Sragen	90	24 340	...	11 955 407 819
15. Grobogan	34	17 729	...	5 984 713 652
16. Blora	30	3 222	...	1 532 268 201
17. Rembang	66	6 191	...	5 262 840 464
18. Pati	229	24 337	...	10 081 455 288
19. Kudus	230	138 308	...	114 229 956 325
20. Jepara	376	80 054	...	18 036 266 816
21. Demak	120	37 829	...	17 434 209 569
22. Semarang	172	106 100	...	31 624 594 073
23. Temanggung	54	19 508	...	5 540 516 879
24. Kendal	86	25 187	...	31 090 637 082
25. Batang	86	16 687	...	9 976 672 569
26. Pekalongan	212	22 936	...	13 480 729 241
27. Pemalang	63	10 659	...	1 811 140 329
28. Tegal	133	23 588	...	4 711 643 260
29. Brebes	84	26 720	...	2 706 847 492
<b>Kota/Municipality</b>				
1. Magelang	30	4 264	...	980 953 807
2. Surakarta	100	15 314	...	4 432 626 132
3. Salatiga	52	16 289	...	4 621 582 414
4. Semarang	523	141 425	...	97 743 424 985
5. Pekalongan	82	7 846	...	1 327 584 260
6. Tegal	73	8 507	...	1 920 516 354
<b>Jawa Tengah</b>	<b>4 372</b>	<b>1 133 790</b>	<b>...</b>	<b>582 939 083 814</b>

Sumber/Source: BPS, Survei Industri Besar dan Sedang Tahunan/BPS-Statistics Indonesia, The Annual Large and Medium Manufacturing Establishment Survey

**Tabel**  
**Table** 7.1.3

**Banyaknya Anggota Kadinda Menurut Kabupaten/Kota di  
Provinsi Jawa Tengah, 2020**  
**Number of Sub Chamber of Commerce and Industry by  
Regency/Municipality in Jawa Tengah Province, 2020**

Kabupaten/Kota Regency/Municipality	Kualifikasi / Qualification				Jumlah Total
	B (Nilai Pekerjaan di atas Rp. 1 Milyar)	M (Nilai Pekerjaan di atas Rp. 500 Jt)	K 1 (Nilai Pekerjaan di atas Rp. 200 Jt)	K 2 (Nilai Pekerjaan di atas Rp. 15 Jt)	
(1)	(2)	(3)	(4)	(5)	(6)
<b>Kabupaten/Regency</b>					
1. Cilacap	1	7	6	-	14
2. Banyumas	3	18	64	5	90
3. Purbalingga	2	3	4	-	9
4. Banjarnegara	-	2	5	1	8
5. Kebumen	4	2	3	1	10
6. Purworejo	2	2	2	-	6
7. Wonosobo	2	2	5	-	9
8. Magelang	6	1	3	-	10
9. Boyolali	1	4	11	-	16
10. Klaten	3	5	15	-	23
11. Sukoharjo	2	5	17	3	27
12. Wonogiri	3	3	6	-	12
13. Karanganyar	-	2	5	3	10
14. Sragen	-	-	2	-	2
15. Grobogan	1	1	2	-	4
16. Blora	5	-	6	1	12
17. Rembang	-	4	2	-	6
18. Pati	-	8	23	1	32
19. Kudus	5	2	8	1	16
20. Jepara	9	32	241	1	283
21. Demak	8	2	3	3	16
22. Semarang	14	28	24	8	74
23. Temanggung	5	1	3	-	9
24. Kendal	5	1	11	-	17
25. Batang	-	3	4	1	8
26. Pekalongan	4	1	1	-	6
27. Pemaslang	-	1	27	1	29
28. Tegal	-	4	8	-	12
29. Brebes	-	9	20	-	29
<b>Kota/Municipality</b>					
1. Magelang	-	4	7	-	11
2. Surakarta	31	54	257	2	344
3. Salatiga	1	3	3	1	8
4. Semarang	68	156	276	15	515
5. Pekalongan	2	1	4	1	8
6. Tegal	5	4	6	-	15
<b>Jawa Tengah</b>	<b>192</b>	<b>375</b>	<b>1 084</b>	<b>49</b>	<b>1 700</b>

Sumber/Source: Kamar Dagang dan Industri (Kadin) Provinsi Jawa Tengah/ Provincial Chamber of Commerce and Industry

**Tabel**  
**Table** 7.1.4

**Biaya Input Industri Besar dan Sedang Per Kode Industri di Provinsi Jawa Tengah (Ribu Rupiah), 2019**  
**Input Costs by Industrial Code in Jawa Tengah Province (Thousand Rupiahs), 2019**

Biaya Input/Input Cost							
Nomor Urut Series Number	Kode Industri Industrial Code	Bahan Baku dan Penolong Raw and Others Materials	Bahan Bakar Fuel	Bahan Lain di Luar Bahan Penolong Others Materials	Listrik Beli Electricity	Sewa Gedung, Mesin, dan Alat Rent of Building, Machinery, and Equipment	Jumlah Total
(1)	(2)	(3)	(4)	(5)	(6)	(7)	(8)
1	10	50 007 181 547	708 194 530	7 591 093 309	658 195 912	401 108 872	59 365 774 170
2	11	2 237 859 449	32 342 391	677 423 682	53 057 413	9 905 854	3 010 588 789
3	12	31 956 306 193	120 932 479	2 066 786 935	70 409 191	7 890 842	34 222 325 640
4	13	38 082 123 156	379 975 313	4 428 032 606	2 523 191 483	21 571 064	45 434 893 622
5	14	17 488 321 181	224 618 139	3 515 790 449	300 543 210	180 458 861	21 709 731 840
6	15	3 861 803 358	29 685 956	1 211 506 117	303 679 496	82 285 514	5 488 960 441
7	16	9 971 413 899	88 958 267	1 268 355 541	242 761 172	36 306 716	11 607 795 595
8	17	5 632 790 526	99 913 559	610 917 742	227 757 501	41 425 654	6 612 804 982
9	18	4 237 297 402	84 772 172	453 061 685	109 301 562	26 531 645	4 910 964 466
10	19	67 650 782 305	373 542 474	4 280 535 250	30 027 655	13 594 405	72 348 482 089
11	20	11 064 629 581	65 894 814	1 768 119 820	546 994 700	44 197 683	13 489 836 598
12	21	5 839 291 923	79 511 810	3 239 447 074	142 370 617	22 268 725	9 322 890 149



Lanjutan Tabel/*Continued Table* 7.1.4

Biaya Input/ <i>Input Cost</i>							
Nomor Urut <i>Series Number</i>	Kode Industri <i>Industrial Code</i>	Bahan Baku dan Penolong <i>Raw and Others Materials</i>	Bahan Bakar <i>Fuel</i>	Bahan Lain di Luar Bahan Penolong <i>Others Materials</i>	Listrik Beli <i>Electricity</i>	Sewa Gedung, Mesin, dan Alat <i>Rent of Building, Machinery, and Equipment</i>	Jumlah Total
(1)	(2)	(3)	(4)	(5)	(6)	(7)	(8)
13	22	10 703 157 925	61 605 391	798 101 670	505 438 168	176 465 456	12 244 768 610
14	23	10 202 494 979	867 541 511	11 108 122 924	1 606 332 950	181 640 156	23 966 132 520
15	24	2 832 146 642	18 856 931	230 971 063	26 706 902	1 887 743	3 110 569 281
16	25	1 325 036 814	11 569 864	157 887 141	16 558 247	3 413 545	1 514 465 611
17	26	2 661 828 981	5 333 986	362 422 087	16 714 078	1 375 241	3 047 674 373
18	27	3 096 020 947	2 435 709	177 806 713	10 257 573	1 202 574	3 287 723 516
19	28	792 176 845	40 564 885	243 315 032	60 983 671	17 037 776	1 154 078 209
20	29	1 752 842 193	37 613 613	517 848 990	35 726 311	10 727 151	2 354 758 258
21	30	1 203 395 046	6 348 810	233 899 910	57 858 878	3 845 578	1 505 348 222
22	31	5 973 216 655	60 172 589	891 844 437	97 725 520	34 197 620	7 057 156 821
23	32	2 166 036 151	13 096 877	315 270 016	36 362 451	5 367 609	2 536 133 104
24	33	134 744 517	3 034 258	48 749 610	11 788 748	476 571	198 793 704
<b>Jumlah/Total</b>		<b>290 872 898 215</b>	<b>3 416 516 328</b>	<b>46 197 309 803</b>	<b>7 690 743 409</b>	<b>1 325 182 855</b>	<b>349 502 650 610</b>

Sumber/Source: BPS Provinsi Jawa Tengah/BPS - *Statistics of Jawa Tengah Province*

**Tabel 7.1.5**  
**Table**

**Nilai Output Industri Besar dan Sedang Per Kode Industri di Provinsi Jawa Tengah (Ribu Rupiah), 2019**  
**Value of Gross Output by Industrial Code in Jawa Tengah Province (Thousand Rupiahs), 2019**

Nilai Output/Value of Gross Output							
Nomor Urut Series Number	Kode Industri Industrial Code	Barang yang Dihasilkan Value of Good Produced	Tenaga Listrik yang Dijual Value of Electricity Sold	Jasa Industri yang Diterima dari Pihak Lain Value of Industrial Services Rendered	Selisih Nilai Stok Barang Setengah Jadi Increase in Stock of Semi Finished Product	Penerimaan Lain dari Jasa Nonindustri Receipt from Non Industrial Services Rendered	Jumlah Total
(1)	(2)	(3)	(4)	(5)	(6)	(7)	(8)
1	10	82 394 548 362	16 459	4 064 432 372	339 540 173	12 925 742 679	99 724 280 045
2	11	5 494 376 466	-	225 385 663	2 362 735	128 112 011	5 850 236 875
3	12	119 377 087 752	-	2 090 673 501	63 630 950	3 006 107 371	124 537 499 574
4	13	69 771 074 351	-	2 676 504 693	970 223 996	2 640 002 766	76 057 805 806
5	14	53 836 315 062	-	7 764 719 056	357 007 507	4 699 434 789	66 657 476 414
6	15	12 121 756 837	8	2 075 674 349	111 501 028	769 931 964	15 078 864 186
7	16	20 346 773 128	-	572 889 298	236 725 277	1 220 976 558	22 377 364 261
8	17	8 587 644 950	110 197	35 648 978	84 110 847	124 655 201	8 832 170 173
9	18	6 964 384 145	-	586 367 613	15 292 631	287 839 559	7 853 883 948
10	19	76 917 537 535	-	2 509 581 926	28 180 994 424	48 009 631	107 656 123 516
11	20	18 343 211 928	-	147 239 137	236 045 520	2 545 486 167	21 271 982 752
12	21	14 837 383 010	18	947 252 693	65 715 920	1 323 487 480	17 173 839 121

Lanjutan Tabel/Continued Table 7.1.5

Nilai Output/Value of Gross Output							
Nomor Urut	Kode Industri Industrial Code	Barang yang Dihasilkan Value of Good Produced	Tenaga Listrik yang Dijual Value of Electricity Sold	Jasa Industri yang Diterima dari Pihak Lain Value of Industrial Services Rendered	Selisih Nilai Stok Barang Setengah Jadi Increase in Stock of Semi Finished Product	Penerimaan Lain dari Jasa Nonindustri Receipt from Non Industrial Services Rendered	Jumlah Total
(1)	(2)	(3)	(4)	(5)	(6)	(7)	(8)
13	22	18 351 842 822	127	1 337 124 490	257 698 404	692 669 839	20 639 335 682
14	23	31 971 956 175	1 259	186 006 550	491 347 764	663 431 174	33 312 742 922
15	24	4 549 361 952	-	227 967 830	55 263 709	478 119 373	5 310 712 864
16	25	2 432 437 654	-	95 573 581	26 023 172	253 213 848	2 807 248 255
17	26	3 730 045 743	-	103 237 329	1 062 381	367 928 205	4 202 273 658
18	27	4 634 657 377	-	341 673 076	28 008 862	196 038 077	5 200 377 392
19	28	1 576 229 144	-	73 233 245	28 911 738	56 413 981	1 734 788 108
20	29	6 696 045 667	-	196 416 980	54 678 520	794 513 273	7 741 654 440
21	30	2 244 421 648	-	185 703 996	13 288 212	104 730 056	2 548 143 912
22	31	11 777 117 716	43	319 294 895	131 904 990	511 038 091	12 739 355 735
23	32	5 647 763 447	-	219 557 336	46 224 470	172 381 131	6 085 926 384
24	33	335 110 943	-	97 941 939	315 849	134 863 489	568 232 220
<b>Jumlah/Total</b>		<b>582 939 083 814</b>	<b>128 111</b>	<b>27 080 100 526</b>	<b>31 797 879 079</b>	<b>34 145 126 713</b>	<b>675 962 318 243</b>

Sumber/Source: BPS Provinsi Jawa Tengah/BPS - Statistics of Jawa Tengah Province

**Tabel 7.1.6** Nilai Tambah Industri Besar dan Sedang Per Kode Industri di Jawa Tengah (Ribu Rupiah), 2019  
**Table 7.1.6** Value Added by Industrial Code in Jawa Tengah (Thousand Rupiahs), 2019

Nomor Urut Series Number	Kode Industri Industrial Code	Nilai Output Value of Gross Output	Biaya Input Input Cost	Nilai Tambah (Harga Pasar) Value Added (at Market Prices)	Pajak Tak Langsung Indirect Taxes	Nilai Tambah (Biaya Faktor Produksi) Value Added (at Factor Cost)
(1)	(2)	(3)	(4)	(5)	(6)	(7)
1	10	99 724 280 045	59 365 774 170	40 358 505 875	300 151 629	40 058 354 246
2	11	5 850 236 875	3 010 588 789	2 839 648 086	15 912 258	2 823 735 828
3	12	124 537 499 574	34 222 325 640	90 315 173 934	915 007 175	89 400 166 759
4	13	76 057 805 806	45 434 893 622	30 622 912 184	352 364 168	30 270 548 016
5	14	66 657 476 414	21 709 731 840	44 947 744 574	187 704 173	44 760 040 401
6	15	15 078 864 186	5 488 960 441	9 589 903 745	103 939 803	9 485 963 942
7	16	22 377 364 261	11 607 795 595	10 769 568 666	105 252 274	10 664 316 392
8	17	8 832 170 173	6 612 804 982	2 219 365 191	94 675 739	2 124 689 452
9	18	7 853 883 948	4 910 964 466	2 942 919 482	56 719 984	2 886 199 498
10	19	107 656 123 516	72 348 482 089	35 307 641 427	1 016 188	35 306 625 239
11	20	21 271 982 752	13 489 836 598	7 782 146 154	35 715 200	7 746 430 954
12	21	17 173 839 121	9 322 890 149	7 850 948 972	445 469 569	7 405 479 403

Lanjutan Tabel/Continued Table 7.1.6

Nomor Urut Series Number	Kode Industri Industrial Code	Nilai Output Value of Gross Output	Biaya Input Input Cost	Nilai Tambah (Harga Pasar) Value Added (at Market Prices)	Pajak Tak Langsung Indirect Taxes	Nilai Tambah (Biaya Faktor Produksi) Value Added (at Factor Cost)
(1)	(2)	(3)	(4)	(5)	(6)	(7)
13	22	20 639 335 682	12 244 768 610	8 394 567 072	156 744 718	8 237 822 354
14	23	33 312 742 922	23 966 132 520	9 346 610 402	83 672 293	9 262 938 109
15	24	5 310 712 864	3 110 569 281	2 200 143 583	4 015 911	2 196 127 672
16	25	2 807 248 255	1 514 465 611	1 292 782 644	8 759 047	1 284 023 597
17	26	4 202 273 658	3 047 674 373	1 154 599 285	6 574 650	1 148 024 635
18	27	5 200 377 392	3 287 723 516	1 912 653 876	6 852 562	1 905 801 314
19	28	1 734 788 108	1 154 078 209	580 709 899	7 145 410	573 564 489
20	29	7 741 654 440	2 354 758 258	5 386 896 182	30 004 414	5 356 891 768
21	30	2 548 143 912	1 505 348 222	1 042 795 690	14 093 929	1 028 701 761
22	31	12 739 355 735	7 057 156 821	5 682 198 914	75 513 768	5 606 685 146
23	32	6 085 926 384	2 536 133 104	3 549 793 280	26 000 038	3 523 793 242
24	33	568 232 220	198 793 704	369 438 516	5 499 940	363 938 576
<b>Jumlah/Total</b>		<b>675 962 318 243</b>	<b>349 502 650 610</b>	<b>326 459 667 633</b>	<b>3 038 804 840</b>	<b>323 420 862 793</b>

Sumber/Source: BPS Provinsi Jawa Tengah/BPS - Statistics of Jawa Tengah Province

**Tabel 7.1.7**  
**Table**

**Tenaga Listrik yang Dibangkitkan Sendiri, yang Dibeli dan yang Dijual Industri Besar dan Sedang Menurut Kode Industri di Jawa Tengah, 2019**  
**Electricity Produced, Purchased and Sold by Industrial Code in Jawa Tengah, 2020Rupiahs), 2019**

Nomor Urut Series Number	Kode Industri Industrial Code	Tenaga Listrik/Electricity Power				
		Produksi Sendiri Own Production (kWh)	Yang Dibeli/Purchased		Yang Dijual/Sold	
			Banyaknya Quantity (kWh)	Nilai Value (000 Rupiah)	Banyaknya Quantity (kWh)	Nilai Value (000 Rupiah)
(1)	(2)	(3)	(4)	(5)	(6)	(7)
1	10	65 747 938	302 368 495	658 195 912	2 767	16 459
2	11	1 376 758	27 984 640	53 057 413	-	-
3	12	3 230 133	45 123 982	70 409 191	-	-
4	13	2 243 359	1 565 884 861	2 523 191 483	-	-
5	14	5 252 656	169 780 264	300 543 210	-	-
6	15	12 112 100	127 393 034	303 679 496	-	-
7	16	16 274 278	148 566 939	242 761 172	-	-
8	17	469 284	152 331 304	227 757 501	18 520	110 197
9	18	3 636 393	71 926 641	109 301 562	-	-
10	19	51 031 774	6 708 044	30 027 655	-	-
11	20	1 726 393	309 930 075	546 994 700	-	-
12	21	267 494	70 568 504	142 370 617	-	-

Lanjutan Tabel/*Continued Table 7.1.7*

Tenaga Listrik/ <i>Electricity Power</i>						
Nomor Urut Series Number	Kode Industri Industrial Code	Produksi Sendiri Own Production ( <i>kWh</i> )	Yang Dibeli/ <i>Purchased</i>		Yang Dijual/ <i>Sold</i>	
			Banyaknya Quantity ( <i>kWh</i> )	Nilai Value (000 Rupiah)	Banyaknya Quantity ( <i>kWh</i> )	Nilai Value (000 Rupiah)
(1)	(2)	(3)	(4)	(5)	(6)	(7)
13	22	1 459 095	336 840 519	505 438 168	21	127
14	23	12 642 293	521 850 067	1 606 332 950	211	1 259
15	24	1 186 551	14 862 586	26 706 902	-	-
16	25	14 387 514	8 792 525	16 558 247	-	-
17	26	8 988	10 013 777	16 714 078	-	-
18	27	213 032	6 121 181	10 257 573	-	-
19	28	121 801	40 618 537	60 983 671	-	-
20	29	1 257 833	14 328 602	35 726 311	-	-
21	30	189 980	25 701 401	57 858 878	-	-
22	31	4 175 318	59 526 580	97 725 520	4	43
23	32	4 017 150	20 467 127	36 362 451	-	-
24	33	744 739	3 881 496	11 788 748	-	-
<b>Jumlah/Total</b>		<b>203 772 854</b>	<b>4 061 571 181</b>	<b>7 690 743 409</b>	<b>21 528</b>	<b>128 111</b>

Sumber/*Source*: BPS Provinsi Jawa Tengah/ *BPS - Statistics of Jawa Tengah Province*

**Tabel 7.1.8**  
**Table**

**Banyaknya Pemakaian Bahan Bakar dan Pelumas Industri Sedang dan Besar Menurut Kode Industri di Jawa Tengah, 2019**  
**Quantity of Fuel and a lubricants Used by Industrial Code in Jawa Tengah, 2019**

Nomor Urut Series Number	Kode Industri Industrial Code	Minyak Oil						Pelumas Lubricant
		Bensin Gasoline	Solar Diesel Fuel	Minyak Tanah Carosene	Batu Bara Coal	PGN Public Gas	LPG LPG	
(1)	(2)	(3)	(4)	(5)	(6)	(7)	(8)	(8)
1	10	49 582 770	148 929 396		91 143 596	280 837 608	35 367 245	10 781 858
2	11	1 594 026	21 631 376		1 587 924	2 967 738	1 928 930	545 884
3	12	37 536 288	79 717 389		430 754	724 036	324 889	456 820
4	13	23 147 656	16 740 320		289 433 286	10 291 516	13 486 220	14 923 715
5	14	37 182 490	99 900 490		69 071 478	539 727	3 282 191	7 789 351
6	15	2 466 478	20 389 251		186 639	331 989	4 604 634	1 639 658
7	16	22 313 341	35 195 228		1 873 459	112 437	16 287 297	8 304 817
8	17	2 463 425	4 672 816		87 714 548	1 276 797	694 450	2 840 030
9	18	3 814 537	5 802 979		69 711 881	2 484 945	853 033	931 422
10	19	445 232	61 865 409		1 418 283	271 317 012	708 590	7 594 143
11	20	2 450 656	17 633 741		22 290 191	2 163 413	3 870 272	768 348
12	21	11 420 724	30 582 369		7 927 088	17 178 789	3 571 479	681 671



Lanjutan Tabel/*Continued Table 7.1.8*

Nomor Urut Series Number	Kode Industri Industrial Code	Minyak Oil						Pelumas Lubricant
		Bensin Gasoline	Solar Diesel Fuel	Minyak Tanah Carosene	Batu Bara Coal	PGN Public Gas	LPG LPG	
(1)	(2)	(3)	(4)	(5)	(6)	(7)	(8)	(8)
13	22	5 789 006	19 935 865		26 468 562	957 953	1 282 486	6 284 371
14	23	66 256 992	196 183 112		558 963 391	10 165 850	1 819 270	26 920 938
15	24	1 050 843	9 883 068		2 644 213	1 109 408	1 917 573	1 827 791
16	25	1 511 268	4 155 453		406 842	3 768 033	941 133	568 661
17	26	652 759	2 535 355		1 818 361	-	221 731	105 671
18	27	389 879	951 203			301 201	503 744	287 983
19	28	365 346	4 697 246		32 525 031	682 159	1 196 623	1 041 305
20	29	1 435 592	24 258 980		5 999	9 694 765	560 633	1 229 412
21	30	607 891	1 238 781			1 651 459	1 017 146	1 807 384
22	31	38 010 970	12 117 955		21 026	999 420	2 517 309	3 635 309
23	32	4 758 679	5 187 781		144 226	30 925	2 090 112	773 000
24	33	235 888	1 563 415			267 987	573 870	294 525
<b>Jumlah/Total</b>		315 482 736	825 768 978		1 265 786 778	619 855 167	99 620 860	102 034 067

Sumber/Source: BPS Provinsi Jawa Tengah/ *BPS - Statistics of Jawa Tengah Province*

**Tabel 7.1.9**  
**Table**

**Nilai Pemakaian Bahan Bakar dan Pelumas Industri Besar dan Sedang Menurut Kode Industri di Jawa Tengah Tahun 2019 (Ribu Rupiah)**  
**Value of Fuel and a Lubricants Used by Industrial Code in Jawa Tengah 2019 (Thousand Rupiahs)**

Nomor Urut Series Number	Kode Industri Industrial Code	Minyak Oil					
		Bensin Gasoline	Solar Diesel Fuel	Minyak Tanah Carosene	Batu Bara Coal	PGN Public Gas	LPG LPG
(1)	(2)	(3)	(4)	(5)	(6)	(7)	(8)
1	10	49 582 770	148 929 396		91 143 596	280 837 608	35 367 245
2	11	1 594 026	21 631 376		1 587 924	2 967 738	1 928 930
3	12	37 536 288	79 717 389		430 754	724 036	324 889
4	13	23 147 656	16 740 320		289 433 286	10 291 516	13 486 220
5	14	37 182 490	99 900 490		69 071 478	539 727	3 282 191
6	15	2 466 478	20 389 251		186 639	331 989	4 604 634
7	16	22 313 341	35 195 228		1 873 459	112 437	16 287 297
8	17	2 463 425	4 672 816		87 714 548	1 276 797	694 450
9	18	3 814 537	5 802 979		69 711 881	2 484 945	853 033
10	19	445 232	61 865 409		1 418 283	271 317 012	708 590
11	20	2 450 656	17 633 741		22 290 191	2 163 413	3 870 272
12	21	11 420 724	30 582 369		7 927 088	17 178 789	3 571 479

Lanjutan Tabel/*Continued Table 7.1.9*

Nomor Urut <i>Series Number</i>	Kode Industri <i>Industrial Code</i>	Minyak <i>Oil</i>					
		Bensin <i>Gasoline</i>	Solar <i>Diesel Fuel</i>	Minyak Tanah <i>Carosene</i>	Batu Bara <i>Coal</i>	PGN <i>Public Gas</i>	LPG <i>LPG</i>
(1)	(2)	(3)	(4)	(5)	(6)	(7)	(8)
13	22	5 789 006	19 935 865		26 468 562	957 953	1 282 486
14	23	66 256 992	196 183 112		558 963 391	10 165 850	1 819 270
15	24	1 050 843	9 883 068		2 644 213	1 109 408	1 917 573
16	25	1 511 268	4 155 453		406 842	3 768 033	941 133
17	26	652 759	2 535 355		1 818 361	-	221 731
18	27	389 879	951 203		-	301 201	503 744
19	28	365 346	4 697 246		32 525 031	682 159	1 196 623
20	29	1 435 592	24 258 980		5 999	9 694 765	560 633
21	30	607 891	1 238 781		-	1 651 459	1 017 146
22	31	38 010 970	12 117 955		21 026	999 420	2 517 309
23	32	4 758 679	5 187 781		144 226	30 925	2 090 112
24	33	235 888	1 563 415		-	267 987	573 870
<b>Jumlah/Total</b>		<b>315 482 736</b>	<b>825 768 978</b>		<b>1 265 786 778</b>	<b>619 855 167</b>	<b>99 620 860</b>

Lanjutan Tabel/Continued Table 7.1.9

Nomor Urut Series Number	Kode Industri Industrial Code	Minyak/Oil		
		Bahan Bakar Lainnya Other Fuels	Pelumas Lubricant	Jumlah Total
(1)	(2)	(9)	(10)	(11)
1	10	91 552 057	10 781 858	708 194 530
2	11	2 086 513	545 884	32 342 391
3	12	1 742 303	456 820	120 932 479
4	13	11 952 600	14 923 715	379 975 313
5	14	6 852 412	7 789 351	224 618 139
6	15	67 307	1 639 658	29 685 956
7	16	4 871 688	8 304 817	88 958 267
8	17	251 493	2 840 030	99 913 559
9	18	1 173 375	931 422	84 772 172
10	19	30 193 805	7 594 143	373 542 474
11	20	16 718 193	768 348	65 894 814
12	21	8 149 690	681 671	79 511 810

Lanjutan Tabel/*Continued Table 7.1.9*

Nomor Urut Series Number	Kode Industri Industrial Code	Minyak/Oil		
		Bahan Bakar Lainnya Other Fuels	Pelumas Lubricant	Jumlah Total
(1)	(2)	(9)	(10)	(11)
13	22	887 148	6 284 371	61 605 391
14	23	7 231 958	26 920 938	867 541 511
15	24	424 035	1 827 791	18 856 931
16	25	218 474	568 661	11 569 864
17	26	109	105 671	5 333 986
18	27	1 699	287 983	2 435 709
19	28	57 175	1 041 305	40 564 885
20	29	428 232	1 229 412	37 613 613
21	30	26 149	1 807 384	6 348 810
22	31	2 870 600	3 635 309	60 172 589
23	32	112 154	773 000	13 096 877
24	33	98 573	294 525	3 034 258
<b>Jumlah/Total</b>		<b>187 967 742</b>	<b>102 034 067</b>	<b>3 416 516 328</b>

Sumber/Source: BPS Provinsi Jawa Tengah/ *BPS - Statistics of Jawa Tengah Province*

**7.2 INDUSTRI MIKRO DAN KECIL  
MICRO AND SMALL MANUFACTURING INDUSTRY**

**Tabel 7.2.1**  
**Table**

**Jumlah Perusahaan dan Tenaga Kerja Menurut Klasifikasi Industri pada Industri Mikro dan Kecil di Provinsi Jawa Tengah, 2020**  
**Number of Companies and Employees by Industrial Classification in Micro and Small Industries, 2020**

	<b>Klasifikasi Industri</b> <i>Industrial Classification</i>	<b>Perusahaan</b> <i>Number of Companies</i>	<b>Tenaga Kerja</b> <i>Number of Employees</i>
	(1)	(2)	(3)
10	Makanan/ <i>Food</i>	292 499	603 867
11	Minuman/ <i>Beverage</i>	7 969	15 707
12	Pengolahan Tembakau/ <i>Tobacco Products</i>	59 216	280 157
13	Tekstil/ <i>Textiles</i>	56 163	94 732
14	Pakaian Jadi/ <i>Wearing Apparels</i>	172 310	300 635
15	Kulit, Barang dari Kulit dan Alas Kaki/ <i>Leather and Related Products and Footwear</i>	4 522	9 664
16	Kayu, Barang dari Kayu dan Gabus (Tidak Termasuk Furnitur), dan Barang Anyaman Bambu, Rotan dan Sejenisnya/ <i>Wood and Products of Wood and Cork, except Furniture, and Articles of Straw and Plaiting Materials, Bamboo, Rattan and The Like</i>	128 481	199 904
17	Kertas dan Barang dari Kertas/ <i>Paper and Paper Products</i>	3 146	4 138
18	Percetakan dan Reproduksi Media Rekaman/ <i>Printing and Reproduction of Recorded Media</i>	1 395	2 919
19	Produk dari Batu Bara dan Pengilangan Minyak/ <i>Coke, Refined Petroleum Products</i>	1 395	2 919
20	Bahan Kimia dan Barang dari Bahan Kimia/ <i>Chemicals and Chemical Products</i>	1 718	2 942
21	Farmasi Produk Obat Kimia dan Obat Tradisional/ <i>Pharmaceuticals, Medicinal Chemical and Botanical Products</i>	2 590	3 163

Lanjutan Tabel/Continued Table 7.2.1

	<b>Klasifikasi Industri</b> <i>Industrial Classification</i>	<b>Perusahaan</b> <i>Number of Companies</i>	<b>Tenaga Kerja</b> <i>Number of Employees</i>
	(1)	(2)	(3)
22	Karet, Barang dari Karet dan Plastik/ <i>Rubber and Plastic Products</i>	2 590	3 163
23	Barang Galian Bukan Logam/ <i>Other Non-Metalic Mineral Products</i>	48 454	109 350
24	Logam Dasar/ <i>Basic Metals</i>	337	867
25	Barang Logam, Bukan Mesin dan Peralatannya/ <i>Fabricated Metal Products, except Machinery and Equipment</i>	17 176	44 127
26	Komputer, Barang Elektronik dan Optik/ <i>Computers, Electronic and Optical Products</i>	164	186
27	Peralatan Listrik/ <i>Electrical Equipment</i>	141	549
28	Mesin dan Perlengkapan ytdl/ <i>Machinery and Equipment n.e.c</i>	428	1 334
29	Kendaraan Bermotor, Trailer dan Semi Trailer/ <i>Motor Vehicles, Trailers and Semi-Trailers</i>	325	1 268
30	Alat angkutan Lainnya/ <i>Others Transport Equipment</i>	627	2 255
31	Furnitur/ <i>Furniture</i>	41 752	94 250
32	Pengolahan Lainnya/ <i>Others</i>	68 583	93 296
33	Jasa Reparasi dan Pemasangan Mesin dan Peralatan/ <i>Repair and Installation of Machinery and Equipment</i>	554	1 075
	<b>Jumlah /Total</b>	<b>912 421</b>	<b>1 874 926</b>

Sumber/Source: BPS, Survei Industri Mikro dan Kecil Tahunan/BPS-Statistics Indonesia, *The Annual Micro and Small Manufacturing Establishment Survey*

**Tabel**  
**Table** 7.2.2

**Jumlah Perusahaan, Tenaga Kerja, Investasi, dan Nilai Produksi pada Industri Mikro dan Kecil Menurut Kabupaten/Kota di Provinsi Jawa Tengah, 2020**  
**Number of Companies, Employees, Investment, and Production Value in Micro and Small Industries by Regency/ Municipality, 2020**

Kabupaten/Kota Regency/Municipality	Perusahaan Number of Companies	Tenaga Kerja Number of Employees	Investasi (ribu rupiah) Investment (thousand rupiahs)	Nilai Produksi (ribu rupiah) Production Value (thousand rupiahs)
(1)	(2)	(3)	(4)	(5)
<b>Kabupaten/Regency</b>				
1. Cilacap	45 748	13 117	...	2 353 280 499
2. Banyumas	51 254	13 487	...	3 589 153 068
3. Purbalingga	73 715	12 037	...	2 547 834 374
4. Banjarnegara	30 011	2 779	...	829 105 152
5. Kebumen	52 497	21 168	...	3 476 354 392
6. Purworejo	19 701	5 616	...	988 756 656
7. Wonosobo	25 408	15 715	...	2 809 612 971
8. Magelang	37 505	18 818	...	2 568 208 094
9. Boyolali	33 062	53 879	...	6 224 995 833
10. Klaten	35 753	9 807	...	2 256 543 623
11. Sukoharjo	22 417	15 767	...	2 284 382 266
12. Wonogiri	45 245	7 686	...	1 276 535 035
13. Karanganyar	11 538	7 239	...	1 133 357 735
14. Sragen	21 105	11 736	...	1 878 584 250
15. Grobogan	9 610	6 689	...	1 983 242 499
16. Blora	9 872	8 464	...	842 301 042
17. Rembang	13 347	12 645	...	1 601 993 686
18. Pati	12 415	12 576	...	1 504 377 692
19. Kudus	19 042	10 823	...	1 966 355 531
20. Jepara	49 657	31 748	...	4 212 194 470
21. Demak	16 271	16 119	...	1 131 439 294
22. Semarang	28 987	7 345	...	2 259 581 636
23. Temanggung	33 440	28 837	...	2 444 898 325
24. Kendal	15 244	16 607	...	1 379 022 342
25. Batang	27 689	7 089	...	1 077 144 637
26. Pekalongan	45 467	32 672	...	3 854 061 940
27. Pemasang	51 334	13 657	...	6 766 457 482
28. Tegal	24 214	27 920	...	5 036 187 699
29. Brebes	14 969	7 742	...	1 405 648 659
<b>Kota/Municipality</b>				
1. Magelang	1 829	1 203	...	263 596 919
2. Surakarta	6 416	5 112	...	1 396 301 742
3. Salatiga	2 552	3 341	...	501 110 191
4. Semarang	12 565	9 304	...	1 740 005 489
5. Pekalongan	7 017	16 509	...	1 550 930 352
6. Tegal	5 525	5 814	...	2 085 560 112
<b>Jawa Tengah</b>	<b>912 421</b>	<b>491 067</b>	<b>...</b>	<b>79 219 115 690</b>

Sumber/Source: BPS, Survei Industri Mikro dan Kecil Tahunan/BPS-Statistics Indonesia, The Annual Micro and Small Manufacturing Establishment Survey



### 7.3 KONSTRUKSI CONSTRUCTION

**Tabel  
Table** 7.3.1

**Ringkasan Statistik Konstruksi Perorangan Povinsi Jawa Tengah, 2020**  
**Summary of Micro Construction Establishments Statistics in Jawa Tengah Province, 2020**

Uraian <i>Description</i>	Satuan <i>Unit</i>	Gedung <i>Building</i>	Sipil <i>Civil</i>	Khusus <i>Specialized</i>	Konstruksi <i>Construction</i>
(1)	(2)	(3)	(4)	(5)	(6)
1. Banyaknya Sampel Usaha <i>Number of Establishment Sample</i>	usaha <i>establishment</i>	792	330	600	1 722
2. Rata-Rata Pekerja Tetap <i>Average of Permanent Workers</i>	orang <i>person</i>	1	1	1	1
3. Median Pekerja Harian per Bulan <i>Median of Casual Workers Monthly</i>	orang <i>person</i>	5	3	2	3
4. Median Hari Orang Pekerja Harian <i>Median of Mandays of Casual Workers</i>	hari orang <i>mandays</i>	624	152	108	300
5. Rata-Rata Bulan Kegiatan <i>Average of Active Months</i>	bulan <i>months</i>	6	5	6	6
6. Rata-Rata Hari Kerja Pekerja Harian per Bulan <i>Average of Mandays of Casual Workers</i>	hari <i>days</i>	23	15	15	19
7. Median Balas Jasa dan Upah Pekerja <i>Median of Compensation and Wages of Workers</i>	ribu rupiah <i>thousand rupiahs</i>	93 600	38 400	26 650	51 215
8. Median Nilai Konstruksi <i>Median of Construction Value</i>	ribu rupiah <i>thousand rupiahs</i>	125 500	50 950	39 000	60 000
9. Median Biaya/Pengeluaran <i>Median of Expenses</i>	ribu rupiah <i>thousand rupiahs</i>	295 889	136 614	88 938	170 075
10. Median Pendapatan <i>Median of Income</i>	ribu rupiah <i>thousand rupiahs</i>	349 614	179 461	117 950	205 392
11. Median Persentase Keuntungan <i>Median of Profit Percentage</i>	%	10	12	13	10
12. Median Nilai Bahan/Material Konstruksi <i>Median of Construction Materials Used</i>	ribu rupiah <i>thousand rupiahs</i>	170 500	58 350	48 000	83 250
Indeks Kondisi Bisnis/ <i>Business Conditions Indices</i>		47,61	45,26	45,24	46,05
Indeks Prospek Bisnis/ <i>Business Prospects Indices</i>		63,24	63,50	62,96	63,23
Indeks Masalah Bisnis Sebelum Covid-19/ <i>Business Problems Indices Before Covid-19</i>		8,41	11,08	8,00	9,14
Indeks Masalah Bisnis Saat Covid-19/ <i>Business Problems Indices During Covid-19</i>		18,40	24,22	17,38	19,96

Sumber/Source: Profil Usaha Konstruksi Perorangan Provinsi 2020/ *Profile of Micro Construction Establishment Province 2020*

**Tabel 7.3.2**  
**Table**

**Banyaknya Sampel Usaha, Rata-Rata Pekerja Tetap, Median Hari Orang Pekerja Harian, Median Balas Jasa dan Upah Pekerja per Tahun, serta Median Nilai Konstruksi Usaha Konstruksi Perorangan Menurut Kabupaten/Kota di Provinsi Jawa Tengah, 2020**  
*Sample Size, Average of Permanent Workers, Median of Mandays of Casual Workers, Median of Annual Compensation and Wages of Workers, and Median of Construction Value by Unincorporated Construction Establishments by Regency/Municipality in Jawa Tengah Province, 2020*

Kabupaten/Kota Regency/Municipality	Jumlah Sampel Usaha Sample Size Establishment	Rata-Rata Pekerja Tetap (orang) Average of Permanent Workers (person)	Median Hari Orang Pekerja Harian (hari orang) Median of Mandays of Casual Workers (mandays)	Median Balas Jasa dan Upah Pekerja per Tahun (ribu rupiah) Median of Annual Compensation and Wages of Workers (thousand rupiahs)	Median Nilai Konstruksi (ribu rupiah) Median of Construction Value (thousand rupiahs)
(1)	(2)	(3)	(4)	(5)	(6)
<b>Kabupaten/Regency</b>					
1. Cilacap	50	1	50	23 910	46 500
2. Banyumas	50	1	477	82 395	60 000
3. Purbalingga	50	1	315	33 165	58 500
4. Banjarnegara	50	1	164	23 665	44 000
5. Kebumen	51	1	126	22 080	59 650
6. Purworejo	50	1	204	18 580	42 500
7. Wonosobo	50	3	264	52 660	89 000
8. Magelang	50	3	500	53 400	78 400
9. Boyolali	50	1	1 320	226 775	70 000
10. Klaten	50	2	380	52 913	134 500
11. Sukoharjo	50	2	429	39 610	120 000
12. Wonogiri	50	2	200	33 613	88 700
13. Karanganyar	50	1	676	133 800	95 000
14. Sragen	50	2	326	62 400	72 000
15. Grobogan	50	1	800	214 770	47 500

Lanjutan Tabel/Continued Table 7.3.2

Kabupaten/Kota Regency/Municipality	Jumlah Sampel Usaha Sample Size Establishment	Rata-Rata Pekerja Tetap (orang) Average of Permanent Workers (person)	Median Hari Orang Pekerja Harian (hari orang) Median of Mandays of Casual Workers (mandays)	Median Balas Jasa dan Upah Pekerja per Tahun (ribu rupiah) Median of Annual Compensation and Wages of Workers (thousand rupiahs)	Median Nilai Konstruksi (ribu rupiah) Median of Construction Value (thousand rupiahs)
(1)	(2)	(3)	(4)	(5)	(6)
16. Blora	50	2	55	20 000	28 000
17. Rembang	50	1	204	78 118	107 100
18. Pati	50	1	374	93 000	59 250
19. Kudus	50	2	480	91 113	72 500
20. Jepara	50	1	144	41 390	65 000
21. Demak	50	1	560	119 370	150 000
22. Semarang	50	1	450	97 500	117 500
23. Temanggung	50	1	312	53 040	62 500
24. Kendal	50	1	199	46 600	50 000
25. Batang	50	2	29	9 465	40 000
26. Pekalongan	50	2	47	15 000	75 000
27. Pemasang	50	2	380	77 500	88 000
28. Tegal	30	1	180	74 820	58 000
29. Brebes	50	1	240	58 278	50 000
<b>Kota/Municipality</b>					
1. Magelang	40	2	144	23 815	50 000
2. Surakarta	50	1	450	87 264	50 000
3. Salatiga	50	1	480	63 815	95 750
4. Semarang	50	1	360	65 560	103 000
5. Pekalongan	51	1	137	30 800	45 000
6. Tegal	50	1	110	7 800	50 000
<b>Jawa Tengah</b>	<b>1 722</b>	<b>1</b>	<b>300</b>	<b>51 215</b>	<b>60 000</b>

Sumber/Source: Profil Usaha Konstruksi Perorangan Provinsi 2020/ Profile of Micro Construction Establishment Province 2020

**7.4 INDUSTRI LAINNYA  
OTHER INDUSTRY**

**Tabel 7.4.1 Jumlah Industri dan Tenaga Kerja Menurut Kabupaten/ Kota di Provinsi Jawa Tengah, 2021**  
**Table Number of Industry and Employees by Regency/ Municipality in Jawa Tengah Province, 2021**

<b>Kabupaten/Kota Regency/Municipality</b>	<b>Industri Number of Industry</b>	<b>Tenaga Kerja Number of Employees</b>
(1)	(2)	(3)
<b>Kabupaten/Regency</b>		
1. Cilacap	5 567	14 803
2. Banyumas	10 732	130 404
3. Purbalingga	1 479	48 364
4. Banjarnegara	14 472	20 871
5. Kebumen	922	1 603
6. Purworejo	13 331	18 860
7. Wonosobo	18 381	20 730
8. Magelang	16 303	32 402
9. Boyolali	4 080	66 234
10. Klaten	8 826	47 791
11. Sukoharjo	5 601	81 397
12. Wonogiri	4 562	23 927
13. Karanganyar	3 911	62 053
14. Sragen	11 249	40 967
15. Grobogan	2 614	20 650
16. Blora	1 604	3 807
17. Rembang	1 911	7 550
18. Pati	2 976	17 402
19. Kudus	3 339	154 619
20. Jepara	6 372	100 882
21. Demak	9 349	64 202
22. Semarang	3 831	180 242
23. Temanggung	1 240	17 340
24. Kendal	6 108	45 306
25. Batang	759	21 303
26. Pekalongan	15 237	62 171
27. Pemalang	10 894	42 341
28. Tegal	1 790	26 682
29. Brebes	312	34 324
<b>Kota/Municipality</b>		
1. Magelang	3 119	5 079
2. Surakarta	618	10 450
3. Salatiga	1 564	21 188
4. Semarang	3 848	133 755
5. Pekalongan	6 538	23 294
6. Tegal	595	3 578
<b>Jawa Tengah</b>	<b>204 034</b>	<b>1 606 571</b>

Sumber/Source: Dinas Perindustrian dan Perdagangan Provinsi Jawa Tengah/Department of Industry and Commerce Jawa Tengah Province

**Tabel 7.4.2**  
**Table**

**Jumlah Perusahaan Penerima Fasilitas Tempat Penimbunan Berikat dan KITE per Kantor Pelayanan dan Pengawasan Bea dan Cukai Kantor Wilayah DJBC Jawa Tengah dan D.I. Yogyakarta, 2021**  
**Number of Bonded Storage and Import Facilities for Export Section Company of Each Medium Customs and Excise Office at Regional Office of Jawa Tengah and D.I. Yogyakarta, 2021**

<i>Nama Kantor</i>	<i>Kawasan Berikat</i>	<i>Gudang Berikat</i>	<i>Pusat Logistik Berikat</i>	<i>KITE</i>	<i>KITE IKM</i>	<i>Jumlah</i>
(1)	(2)	(3)	(4)	(5)	(6)	(7)
01. KPPBC TMC Kudus	16	2	0	4	5	27
02. KPPBC TMP A Semarang	112	1	3	20	8	144
03. KPPBC TMP B Surakarta	72	0	0	20	21	113
04. KPPBC TMP B Yogyakarta	19	2	1	5	13	40
05. KPPBC TMP C Magelang	6	0	0	0	1	7
06. KPPBC TMP C Purwokerto	7	0	0	1	9	17
07. KPPBC TMP C Tegal	23	0	0	0	1	24
08. KPPBC TMP C Cilacap	0	0	0	0	0	0
09. KPPBC TMP Tanjung Emas	0	0	0	0	0	0
<b>Jawa Tengah</b>	<b>255</b>	<b>5</b>	<b>4</b>	<b>50</b>	<b>58</b>	<b>372</b>

Catatan/Notes :

1. Update data 2 Februari 2021
2. Tempat Penimbunan Berikat terdiri dari Kawasan Berikat, Gudang Berikat dan Pusat Logistik Berikat
3. KITE adalah Kemudahan Impor Tujuan Ekspor

Sumber/Source : Kantor Wilayah Direktorat Jenderal Bea dan Cukai Jawa Tengah dan D.I Yogyakarta/*Customs and Excise Regional Office of Jawa Tengah and Special Region of Yogyakarta*



## JUMLAH WISATAWAN MANCANEGERA DAN DOMESTIK DI PROVINSI JAWA TENGAH 2017-2021

Number of International and Domestic Visitors  
in Jawa Tengah Province 2017-2021

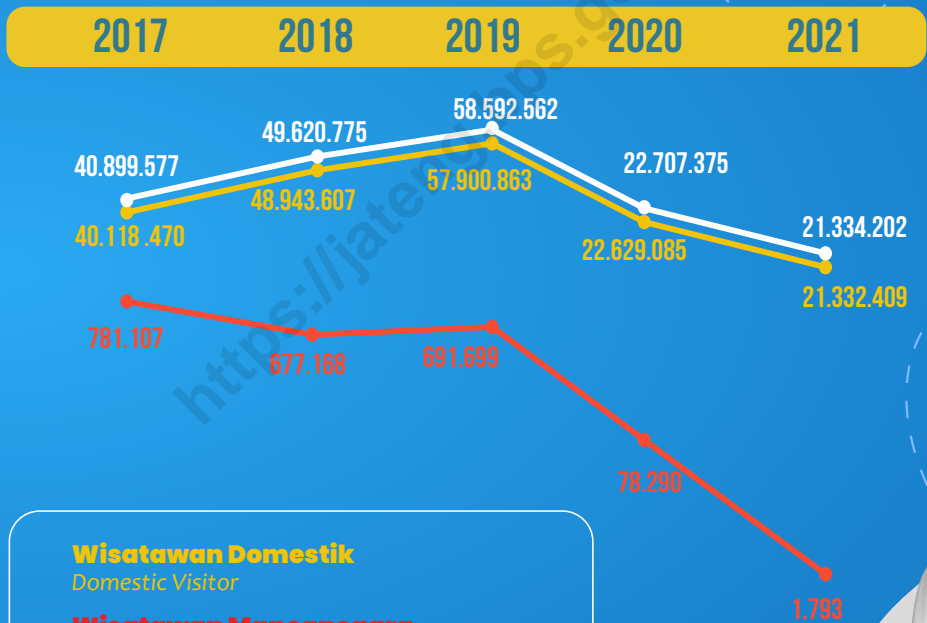

### Wisatawan Domestik

Domestic Visitor

### Wisatawan Mancanegara

International Visitor

### Wisatawan Domestik + Mancanegara

Domestic + International Visitor





## PENJELASAN TEKNIS

1. **Wisatawan mancanegara (wisman)** ialah setiap pengunjung yang mengunjungi suatu negara di luar tempat tinggalnya, didorong oleh satu atau beberapa keperluan tanpa bermaksud memperoleh penghasilan di tempat yang dikunjungi dan lamanya kunjungan tersebut tidak lebih dari satu tahun (12 bulan). Definisi ini mencakup 2 (dua) kategori wisatawan mancanegara, yaitu :

a. **Wisatawan (turis)** ialah setiap pengunjung seperti definisi di atas yang tinggal paling sedikit 24 jam, akan tetapi tidak lebih dari 1 (satu) tahun di tempat yang dikunjungi, dengan maksud antara lain: berlibur, rekreasi, olah raga, bisnis, menghadiri pertemuan, studi, dan kunjungan dengan alasan kesehatan.

b. **Excursionist** ialah setiap pengunjung seperti definisi di atas yang tinggal kurang dari 24 jam di tempat yang dikunjungi (termasuk "Cruise passengers"). *Cruise Passengers* ialah setiap pengunjung yang tiba di suatu negara di mana mereka tidak menginap di akomodasi yang tersedia di negara tersebut, misalnya dengan kapal laut.

## TECHNICAL NOTES

1. **An International Visitor** is any person visiting a country other than his usual place of residence for any reason other than for earning income in the country visited, and the length of stay is no more than one year (12 months). This definition covers two categories of foreign visitors, namely:

a. **"Tourist"** is any visitor staying for at least 24 hours, but no more than one year, in the country visited, with the intention of visiting, and for any of these purposes: pleasure, recreation and sports, business, visiting friends and relatives, missions, attending meetings, conferences, visit for health reasons and study.

b. **"Excursionist"** is any visitor staying less than 24 hours in the country visited including, "Cruise Passengers", i.e. visitors arriving in a country without staying in any accommodation available in the visited country.

2. **Rata-rata lama tinggal** adalah rata-rata waktu tinggal wisatawan mancanegara di Indonesia untuk satu kali kunjungan.
  3. **Usaha penyediaan akomodasi** adalah usaha yang menyediakan pelayanan penginapan yang dapat dilengkapi dengan pelayanan pariwisata lainnya. Usaha penyediaan akomodasi dapat berupa hotel, vila, pondok wisata, bumi perkemahan, persinggahan karavan, dan akomodasi lainnya yang digunakan untuk tujuan pariwisata.
  4. **Hotel** adalah penyediaan akomodasi secara harian berupa kamar-kamar di dalam satu bangunan yang dapat dilengkapi dengan jasa pelayanan makan dan minum, kegiatan hiburan dan atau fasilitas lainnya. Hotel terdiri dari hotel berbintang dan hotel non-bintang.
  5. **Hotel bintang** adalah usaha penyediaan jasa pelayanan penginapan, makan minum, serta jasa lainnya bagi umum dengan menggunakan sebagian atau seluruh bangunan. Usaha ini dikelola secara komersial serta memenuhi ketentuan persyaratan sebagai hotel bintang (termasuk berlian) yang ditetapkan
2. ***Average length of stay** is the average stay duration of foreign visitor in Indonesia for one trip.*
  3. ***The business of providing accommodation** is a business that provides specialty services that can be equipped with other tourism services. It includes hotel, villa, cottage, camping, caravan stop, and other accommodation that are used for tourism purposes.*
  4. ***Hotel** is a daily supply of accommodation rooms within a building which can be equipped with eating and drinking services, entertainment activities and/or other facilities. Hotel consists of a classified hotel and a non-classified hotel.*
  5. ***A star hotel** is the business of providing an accommodation, eating and drinking as well as other services for the public by using a building or a part of a building. It is managed commercially and meets specified requirements as a star hotel (including diamonds) set forth in the decree of fostering agency. For example, five*

dalam surat keputusan instansi yang membinanya. Misalnya hotel bintang lima, hotel bintang empat, dan seterusnya.

*star hotel, four star hotel, and so on.*

- 6. Tingkat penghunian kamar hotel** adalah persentase banyaknya malam kamar yang dihuni terhadap banyaknya malam kamar yang tersedia.
- 7. Rata-rata lamanya tamu menginap** adalah banyaknya malam tempat tidur yang terpakai (malam tamu) dengan banyaknya tamu yang menginap di hotel atau akomodasi lainnya.

- 6. Room occupancy rate** is the number of room-nights occupied divided by the number of room-nights available, multiplied by 100 percent.
- 7. Average length of stay** is the number of bed-nights used (guest night) divided by the number of guests coming to spend the night at the accommodation.

**ULASAN****Hotel**

Pengembangan kepariwisataan saat ini makin penting, tidak saja dalam rangka meningkatkan penerimaan devisa negara, akan tetapi juga dalam rangka memperluas kesempatan kerja dan pemerataan pendapatan.

Pada tahun 2021 banyaknya usaha akomodasi hotel di Jawa Tengah sebanyak 2.026 usaha dengan jumlah kamar sebanyak 57.446 kamar dan 108.804 tempat tidur.

Pada tahun 2021, rata-rata lama menginap tamu asing pada hotel berbintang 2,42 hari, sedangkan tamu domestik 1,35 hari. Sementara, rata-rata lama menginap tamu domestik pada hotel non bintang 3,63 hari, sedangkan tamu domestik 1,06 hari.

Persentase tingkat penghunian kamar hotel tahun 2021 berbintang sebesar 32,07 persen, sedangkan hotel nonbintang sebesar 18,64 persen.

**Pariwisata**

Sejak tahun 2020, pada masa pandemi COVID-19 jumlah wisatawan tahun mengalami penurunan yang cukup drastis, yaitu sebesar 61,25 persen di tahun 2020. Sementara itu jumlah wisatawan tahun 2021 sebanyak 21,33 juta, terdiri atas 1,8 ribu wisatawan asing, dan 21,33 juta wisatawan domestik. Jumlah wisatawan tersebut mengalami penurunan 6,05 persen dibanding tahun 2020, yaitu sebesar 22,71 juta.

**DESCRIPTION****Hotel**

*Tourism development recently become important, not only as a source to enhance foreign exchange earning but also to enlarge job opportunity and income distribution.*

*In 2021, number of hotel accomodation in Jawa Tengah was 2,026 hotel with 57,446 rooms and 108,804 beds.*

*In 2021, average length of stay of foreign visitors in star hotel are 2.42 days, while domestic visitors are 1.35 days. Meanwhile, the average length of stay at non-star hotels are 3.63 days, while domestic guests are 1.06 days.*

*Room occupancy rate of hotels for star hotel 2021 is 32.07 percent, while nonstar hotel 18.64 percent.*

**Tourism**

*Since 2020, during the COVID-19 pandemic, the number of tourists has decreased quite drastically, which is 61.25 percent in 2020. Meanwhile, the number of tourists in 2021 is 21.33 million, consisting of 1.8 thousand foreign tourists, and 21.33 million domestic tourists. The number of tourists in 2021 decreased by 6.05 percent compared to 2020, which was 22.71 million.*

**ULASAN**

Meskipun pada 2021 penurunan total jumlah wisatawan tidak sebesar penurunan tahun 2020, perubahan jumlah wisatawan mancanegara masih cukup tinggi, yaitu mengalami penurunan jumlah kunjungan sebesar 99,71 persen dari 78,29 juta wisman menjadi 1,8 ribu wisatawan.

Jumlah wisatawan domestik juga mengalami penurunan pada tahun 2021, meskipun hanya 5,73 persen. Penurunan tersebut cukup rendah jika dibandingkan penurunan tahun 2020 hingga mencapai 60,92 persen.

**DESCRIPTION**

*Although in 2021 the decreased of total number of tourists will not be as large as the decrease in 2020, the change in the number of foreign tourists is still quite high, which the decrease in the number of visits by 99.71 percent from 78.29 million foreign tourists to 1.8 thousand tourists.*

*The number of domestic tourists also experienced a decline in 2021, although it was only 5.73 percent. This decrease is quite low when compared to the decline in 2020 to reach 60.92 percent.*

**Gambar** 8.1  
**Figures**

**Persentase Tingkat Penghunian Kamar Hotel dan Akomodasi Lainnya Menurut Jenis Hotel dan Bulan (%) di Provinsi Jawa Tengah, 2021**  
**Occupancy Rate of Hotel and Other Accommodation Room by Hotel Type and Month (%) in Jawa Tengah Province, 2021**

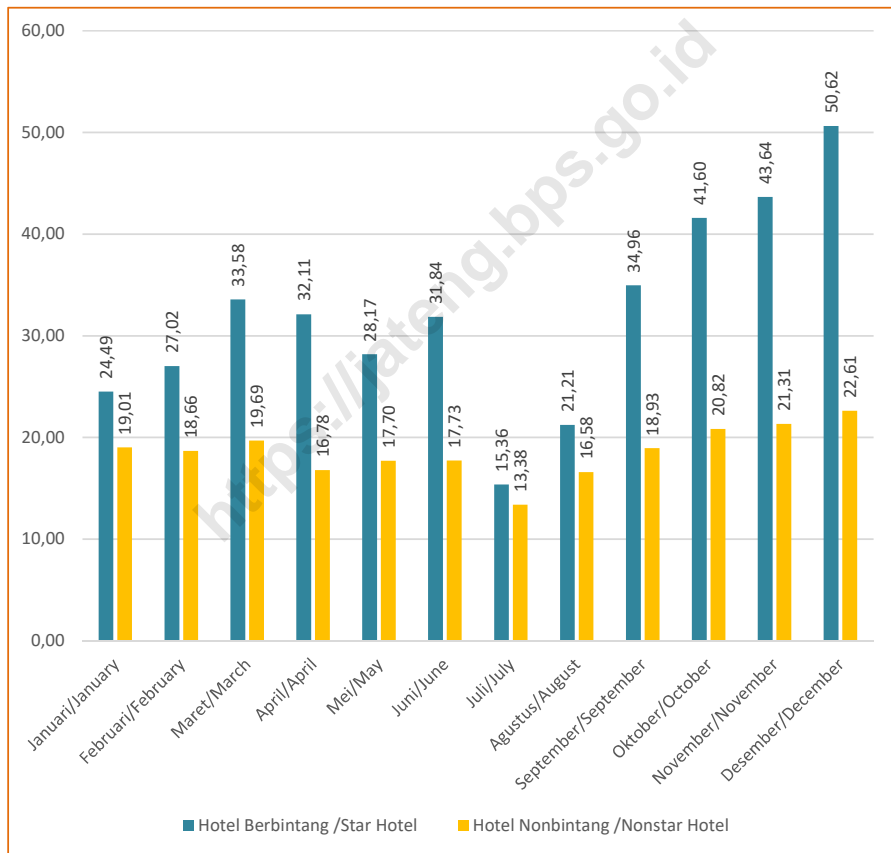

Sumber/Source: BPS Provinsi Jawa Tengah, Survei Hotel Tahunan (VHTL)/BPS-Statistics of Jawa Tengah Province, Hotels Survey

**Gambar** 8.2  
**Figures**

**Jumlah Wisatawan Mancanegara dan Domestik di Provinsi Jawa Tengah, 2016- 2021**  
**Number of International and Domestic Visitors in Jawa Tengah Province, 2016 - 2021**

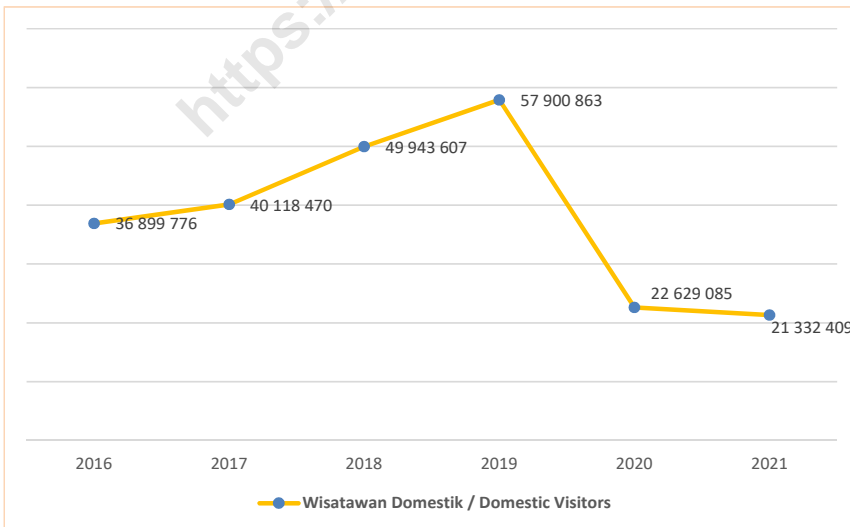
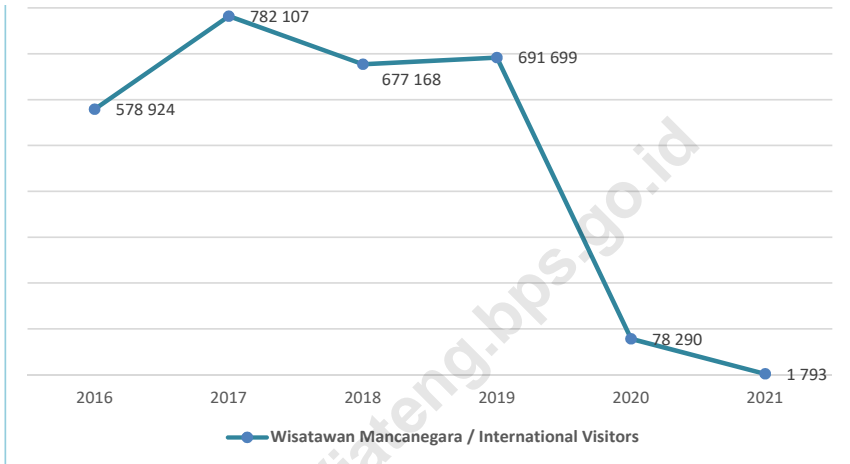

Sumber/Source: Dinas Kepemudaan, Olahraga, dan Pariwisata Provinsi Jawa Tengah / Regional Youth, Sport, and Tourism Service of Jawa Tengah Province

**Tabel**  
**Table 8.1**

**Jumlah Akomodasi, Kamar, dan Tempat Tidur yang Tersedia pada Hotel Bintang Menurut Kabupaten/Kota di Provinsi Jawa Tengah, 2016 - 2021**  
**Number of Accommodations, Available Rooms and Beds in Classified Hotel by Regency/Municipality in Jawa Tengah Province, 2016-2021**

Kabupaten/Kota Regency/Municipality	2016		
	Akomodasi Accommodations	Kamar Rooms	Tempat Tidur Beds
(1)	(2)	(3)	(4)
<b>Kabupaten/Regency</b>			
1. Cilacap	13	634	969
2. Banyumas	10	772	1 224
3. Purbalingga	—	—	—
4. Banjarnegara	1	124	209
5. Kebumen	2	100	143
6. Purworejo	1	48	73
7. Wonosobo	4	261	471
8. Magelang	7	313	554
9. Boyolali	2	145	223
10. Klaten	1	54	54
11. Sukoharjo	9	1 251	2 158
12. Wonogiri	1	30	46
13. Karanganyar	6	530	630
14. Sragen	—	—	—
15. Grobogan	3	204	360
16. Blora	5	369	484
17. Rembang	1	101	187
18. Pati	3	193	302
19. Kudus	9	453	583
20. Jepara	3	135	259
21. Demak	1	88	145
22. Semarang	7	307	589
23. Temanggung	1	75	130
24. Kendal	—	—	—
25. Batang	2	135	272
26. Pekalongan	1	39	50
27. Peralang	2	173	253
28. Tegal	4	162	266
29. Brebes	1	31	42
<b>Kota/Municipality</b>			
1. Magelang	6	367	563
2. Surakarta	44	3 742	5 743
3. Salatiga	4	386	698
4. Semarang	49	4 949	7 473
5. Pekalongan	6	496	796
6. Tegal	8	579	929
<b>Jawa Tengah</b>	<b>217</b>	<b>17 246</b>	<b>26 878</b>



Lanjutan Tabel/*Continued Table 8.1*

Kabupaten/Kota <i>Regency/Municipality</i>	2017		
	Akomodasi <i>Accommodations</i>	Kamar <i>Rooms</i>	Tempat Tidur <i>Beds</i>
	(1)	(5)	(6)
<b>Kabupaten/Regency</b>			
1. Cilacap	12	688	1 046
2. Banyumas	10	762	1 303
3. Purbalingga	—	—	—
4. Banjarnegara	1	130	260
5. Kebumen	1	71	114
6. Purworejo	1	52	104
7. Wonosobo	2	176	294
8. Magelang	7	416	557
9. Boyolali	2	145	225
10. Klaten	1	54	81
11. Sukoharjo	9	1 253	1 868
12. Wonogiri	—	—	—
13. Karanganyar	7	569	794
14. Sragen	—	—	—
15. Grobogan	6	281	492
16. Blora	5	411	493
17. Rembang	1	100	150
18. Pati	4	329	505
19. Kudus	7	362	587
20. Jepara	5	287	449
21. Demak	1	87	143
22. Semarang	9	356	516
23. Temanggung	2	116	232
24. Kendal	1	67	109
25. Batang	2	131	262
26. Pekalongan	1	39	39
27. Pemalang	3	220	329
28. Tegal	4	190	277
29. Brebes	2	94	135
<b>Kota/Municipality</b>			
1. Magelang	7	553	894
2. Surakarta	45	4 257	6 617
3. Salatiga	4	386	781
4. Semarang	61	6 449	9 837
5. Pekalongan	10	850	1 442
6. Tegal	10	776	1 296
<b>Jawa Tengah</b>	<b>243</b>	<b>20 657</b>	<b>32 231</b>

Lanjutan Tabel/Continued Table 8.1

Kabupaten/Kota Regency/Municipality	2018		
	Akomodasi Accommodations	Kamar Rooms	Tempat Tidur Beds
	(1)	(8)	(9)
<b>Kabupaten/Regency</b>			
1. Cilacap	14	869	1 318
2. Banyumas	12	906	1 500
3. Purbalingga	—	—	—
4. Banjarnegara	1	130	260
5. Kebumen	2	155	255
6. Purworejo	1	52	104
7. Wonosobo	2	176	294
8. Magelang	9	448	602
9. Boyolali	2	145	225
10. Klaten	1	54	81
11. Sukoharjo	12	1 528	2 155
12. Wonogiri	—	—	—
13. Karanganyar	9	643	908
14. Sragen	—	—	—
15. Grobogan	7	363	627
16. Blora	7	542	719
17. Rembang	1	100	150
18. Pati	6	371	570
19. Kudus	6	362	587
20. Jepara	6	359	560
21. Demak	1	87	143
22. Semarang	13	727	1 124
23. Temanggung	2	116	232
24. Kendal	1	67	109
25. Batang	2	131	262
26. Pekalongan	1	39	39
27. Pemalang	3	220	329
28. Tegal	4	190	277
29. Brebes	2	94	135
<b>Kota/Municipality</b>			
1. Magelang	7	553	894
2. Surakarta	52	4 542	7 061
3. Salatiga	5	456	1 035
4. Semarang	80	8 182	12 387
5. Pekalongan	10	850	1 442
6. Tegal	10	776	1 296
<b>Jawa Tengah</b>	<b>291</b>	<b>24 233</b>	<b>37 680</b>

Lanjutan Tabel/Continued Table 8.1

Kabupaten/Kota Regency/Municipality	2019		
	Akomodasi Accommodations	Kamar Rooms	Tempat Tidur Beds
	(1)	(12)	(13)
<b>Kabupaten/Regency</b>			
1. Cilacap	14	872	1 339
2. Banyumas	14	1 133	2 047
3. Purbalingga	—	—	—
4. Banjarnegara	1	171	342
5. Kebumen	2	155	255
6. Purworejo	1	48	104
7. Wonosobo	2	176	294
8. Magelang	11	493	746
9. Boyolali	3	185	290
10. Klaten	1	54	81
11. Sukoharjo	12	1 528	2 155
12. Wonogiri	—	—	—
13. Karanganyar	9	643	908
14. Sragen	—	—	—
15. Grobogan	8	428	809
16. Blora	7	542	719
17. Rembang	1	100	200
18. Pati	8	411	611
19. Kudus	7	379	632
20. Jepara	7	387	719
21. Demak	1	87	143
22. Semarang	13	690	1 371
23. Temanggung	2	116	232
24. Kendal	1	56	95
25. Batang	2	138	276
26. Pekalongan	1	39	39
27. Pemalang	3	220	326
28. Tegal	4	190	277
29. Brebes	2	94	135
<b>Kota/Municipality</b>			
1. Magelang	7	534	971
2. Surakarta	54	4 865	7 246
3. Salatiga	5	456	1 035
4. Semarang	87	8 758	13 791
5. Pekalongan	10	848	1 246
6. Tegal	11	834	1 412
<b>Jawa Tengah</b>	<b>311</b>	<b>25 630</b>	<b>40 846</b>

Lanjutan Tabel/Continued Table 8.1

Kabupaten/Kota Regency/Municipality	2020		
	Akomodasi Accommodations	Kamar Rooms	Tempat Tidur Beds
	(1)	(14)	(15)
<b>Kabupaten/Regency</b>			
1. Cilacap	14	874	1 939
2. Banyumas	13	1 113	2 222
3. Purbalingga	1	140	190
4. Banjarnegara	1	171	342
5. Kebumen	2	155	312
6. Purworejo	1	49	71
7. Wonosobo	4	281	606
8. Magelang	11	497	1 086
9. Boyolali	3	220	382
10. Klaten	1	61	96
11. Sukoharjo	12	1 663	2 792
12. Wonogiri	0	0	0
13. Karanganyar	11	1 143	2 524
14. Sragen	0	0	0
15. Grobogan	8	429	818
16. Blora	7	500	813
17. Rembang	2	210	420
18. Pati	8	412	615
19. Kudus	7	375	600
20. Jepara	7	412	720
21. Demak	1	87	143
22. Semarang	14	766	1 497
23. Temanggung	2	103	172
24. Kendal	1	57	125
25. Batang	2	136	266
26. Pekalongan	1	39	78
27. Pemalang	3	223	329
28. Tegal	4	188	322
29. Brebes	2	94	127
<b>Kota/Municipality</b>			
1. Magelang	7	550	922
2. Surakarta	57	5 191	8 582
3. Salatiga	5	457	998
4. Semarang	90	9 219	14 947
5. Pekalongan	10	850	1 251
6. Tegal	13	923	1 461
<b>Jawa Tengah</b>	<b>325</b>	<b>27 588</b>	<b>47 768</b>

Lanjutan Tabel/Continued Table 8.1

Kabupaten/Kota Regency/Municipality	2021		
	Akomodasi Accommodations	Kamar Rooms	Tempat Tidur Beds
	(1)	(17)	(18)
<b>Kabupaten/Regency</b>			
1. Cilacap	13	935	1 782
2. Banyumas	16	1 291	2 510
3. Purbalingga	1	140	211
4. Banjarnegara	1	169	338
5. Kebumen	2	155	310
6. Purworejo	1	45	64
7. Wonosobo	4	285	490
8. Magelang	11	510	1 081
9. Boyolali	5	257	456
10. Klaten	1	61	96
11. Sukoharjo	12	1 663	3 149
12. Wonogiri	-	-	-
13. Karanganyar	11	818	1 403
14. Sragen	-	-	-
15. Grobogan	8	430	809
16. Blora	7	513	702
17. Rembang	2	210	401
18. Pati	8	427	765
19. Kudus	7	387	731
20. Jepara	7	390	780
21. Demak	1	85	139
22. Semarang	14	761	1 533
23. Temanggung	2	115	230
24. Kendal	1	45	85
25. Batang	2	138	276
26. Pekalongan	2	38	77
27. Pemalang	3	208	312
28. Tegal	3	164	326
29. Brebes	2	84	125
<b>Kota/Municipality</b>			
1. Magelang	7	557	1 029
2. Surakarta	58	5 263	10 517
3. Salatiga	5	450	979
4. Semarang	95	9 426	17 839
5. Pekalongan	10	849	1 557
6. Tegal	14	892	1 605
<b>Jawa Tengah</b>	<b>336</b>	<b>27 759</b>	<b>52 706</b>

Sumber/Source: BPS, Survei Hotel Tahunan (VHTL)/BPS-Statistics Indonesia, Hotels Survey

**Tabel**  
**Table** 8.2

**Jumlah Akomodasi, Kamar, dan Tempat Tidur yang Tersedia pada Hotel Nonbintang dan Akomodasi Lainnya Menurut Kabupaten/Kota di Provinsi Jawa Tengah, 2016 - 2021**

**Number of Accommodations, Available Rooms and Beds in Non-Classified Hotel and Other Accommodations by Regency/Municipality in Jawa Tengah Province, 2016 - 2021**

Kabupaten/Kota Regency/Municipality	2016		
	Akomodasi Accommodations	Kamar Rooms	Tempat Tidur Beds
(1)	(2)	(3)	(4)
<b>Kabupaten/Regency</b>			
1. Cilacap	37	680	988
2. Banyumas	170	3 099	4 475
3. Purbalingga	13	279	405
4. Banjarnegara	9	196	326
5. Kebumen	30	700	1 241
6. Purworejo	9	219	394
7. Wonosobo	37	543	911
8. Magelang	44	567	793
9. Boyolali	13	318	381
10. Klaten	52	903	1 235
11. Sukoharjo	8	605	799
12. Wonogiri	26	467	611
13. Karanganyar	170	1 802	2 596
14. Sragen	9	312	428
15. Grobogan	7	238	331
16. Blora	30	689	1 080
17. Rembang	14	313	505
18. Pati	27	719	1 190
19. Kudus	18	412	612
20. Jepara	68	431	522
21. Demak	4	76	141
22. Semarang	229	4 516	6 274
23. Temanggung	13	223	328
24. Kendal	25	577	676
25. Batang	9	170	205
26. Pekalongan	4	67	107
27. Pemasang	17	305	457
28. Tegal	36	529	711
29. Brebes	11	239	358
<b>Kota/Municipality</b>			
1. Magelang	11	305	559
2. Surakarta	116	2 453	3 360
3. Salatiga	22	517	1 014
4. Semarang	59	1 373	1 995
5. Pekalongan	22	479	838
6. Tegal	18	412	749
<b>Jawa Tengah</b>	<b>1 387</b>	<b>25 733</b>	<b>37 595</b>

Lanjutan Tabel/Continued Table 8.2

Kabupaten/Kota Regency/Municipality	2017		
	Akomodasi Accommodations	Kamar Rooms	Tempat Tidur Beds
	(1)	(5)	(6)
<b>Kabupaten/Regency</b>			
1. Cilacap	40	718	960
2. Banyumas	167	3 471	6 464
3. Purbalingga	24	340	481
4. Banjarnegara	22	337	673
5. Kebumen	35	850	1 344
6. Purworejo	16	360	686
7. Wonosobo	123	1 345	2 211
8. Magelang	53	833	1 315
9. Boyolali	18	464	573
10. Klaten	54	965	1 315
11. Sukoharjo	13	345	405
12. Wonogiri	30	552	676
13. Karanganyar	250	2 578	3 407
14. Sragen	9	329	430
15. Grobogan	11	230	306
16. Blora	27	781	1 246
17. Rembang	16	413	629
18. Pati	25	720	1 245
19. Kudus	31	639	924
20. Jepara	68	913	1 577
21. Demak	14	122	127
22. Semarang	222	4 780	5 885
23. Temanggung	17	318	599
24. Kendal	25	674	849
25. Batang	10	245	295
26. Pekalongan	13	190	210
27. Pemalang	21	477	704
28. Tegal	40	591	743
29. Brebes	14	317	464
<b>Kota/Municipality</b>			
1. Magelang	12	350	697
2. Surakarta	113	2 395	3 204
3. Salatiga	28	655	1 566
4. Semarang	106	3 518	4 827
5. Pekalongan	23	486	875
6. Tegal	25	510	873
<b>Jawa Tengah</b>	<b>1 715</b>	<b>32 811</b>	<b>48 785</b>

Lanjutan Tabel/Continued Table 8.2

Kabupaten/Kota Regency/Municipality	2018		
	Akomodasi Accommodations	Kamar Rooms	Tempat Tidur Beds
	(1)	(8)	(9)
<b>Kabupaten/Regency</b>			
1. Cilacap	40	718	960
2. Banyumas	167	3 521	6 464
3. Purbalingga	24	340	481
4. Banjarnegara	22	337	673
5. Kebumen	35	850	1 344
6. Purworejo	16	360	686
7. Wonosobo	123	1 345	2 211
8. Magelang	53	833	1 315
9. Boyolali	18	464	573
10. Klaten	54	965	1 315
11. Sukoharjo	13	345	405
12. Wonogiri	30	552	676
13. Karanganyar	250	2 578	3 407
14. Sragen	9	329	430
15. Grobogan	11	230	306
16. Blora	27	781	1 246
17. Rembang	16	413	629
18. Pati	25	720	1 245
19. Kudus	31	639	924
20. Jepara	68	913	1 577
21. Demak	14	122	127
22. Semarang	222	4 780	5 885
23. Temanggung	17	318	599
24. Kendal	25	674	849
25. Batang	10	245	295
26. Pekalongan	13	190	210
27. Pemalang	21	477	704
28. Tegal	40	591	743
29. Brebes	14	317	464
<b>Kota/Municipality</b>			
1. Magelang	12	350	697
2. Surakarta	113	2 395	3 204
3. Salatiga	28	655	1 566
4. Semarang	106	3 525	4 827
5. Pekalongan	23	486	875
6. Tegal	25	510	873
<b>Jawa Tengah</b>	<b>1 715</b>	<b>32 868</b>	<b>48 785</b>



Lanjutan Tabel/Continued Table 8.2

Kabupaten/Kota Regency/Municipality	2019		
	Akomodasi Accommodations	Kamar Rooms	Tempat Tidur Beds
	(1)	(12)	(13)
<b>Kabupaten/Regency</b>			
1. Cilacap	41	739	1 202
2. Banyumas	176	3 649	6 898
3. Purbalingga	24	340	505
4. Banjarnegara	23	394	850
5. Kebumen	34	810	1 308
6. Purworejo	17	377	725
7. Wonosobo	130	1 358	2 231
8. Magelang	54	846	1 400
9. Boyolali	20	423	532
10. Klaten	57	1 261	1 556
11. Sukoharjo	16	452	629
12. Wonogiri	31	582	760
13. Karanganyar	243	2 410	3 239
14. Sragen	9	313	596
15. Grobogan	11	233	319
16. Blora	28	781	1 246
17. Rembang	15	395	739
18. Pati	26	698	975
19. Kudus	33	647	943
20. Jepara	70	1 012	1 722
21. Demak	14	123	145
22. Semarang	215	4 633	5 981
23. Temanggung	18	325	650
24. Kendal	24	701	878
25. Batang	10	240	290
26. Pekalongan	10	167	187
27. Pemalang	21	528	823
28. Tegal	50	587	739
29. Brebes	13	316	459
<b>Kota/Municipality</b>			
1. Magelang	12	350	704
2. Surakarta	114	2 400	3 218
3. Salatiga	27	653	1 684
4. Semarang	98	2 776	4 155
5. Pekalongan	22	486	880
6. Tegal	19	375	604
<b>Jawa Tengah</b>	<b>1 725</b>	<b>32 380</b>	<b>49 772</b>

Lanjutan Tabel/Continued Table 8.2

Kabupaten/Kota Regency/Municipality	2020		
	Akomodasi Accommodations	Kamar Rooms	Tempat Tidur Beds
	(1)	(14)	(15)
<b>Kabupaten/Regency</b>			
1. Cilacap	43	731	1 369
2. Banyumas	176	3 684	7 390
3. Purbalingga	22	299	390
4. Banjarnegara	46	530	1 126
5. Kebumen	38	849	1 768
6. Purworejo	17	354	626
7. Wonosobo	139	1 442	2 879
8. Magelang	57	859	1 766
9. Boyolali	18	427	602
10. Klaten	61	976	2 033
11. Sukoharjo	18	480	940
12. Wonogiri	31	592	1 158
13. Karanganyar	199	2 061	4 973
14. Sragen	8	296	604
15. Grobogan	10	272	466
16. Blora	39	1 111	2 030
17. Rembang	15	407	822
18. Pati	25	749	1 303
19. Kudus	24	607	1 069
20. Jepara	60	860	1 560
21. Demak	14	124	217
22. Semarang	209	4 336	8 341
23. Temanggung	18	334	627
24. Kendal	25	726	1 419
25. Batang	10	247	304
26. Pekalongan	11	186	270
27. Pemalang	24	626	1 078
28. Tegal	40	665	966
29. Brebes	12	306	501
<b>Kota/Municipality</b>			
1. Magelang	13	380	633
2. Surakarta	107	2 234	3 900
3. Salatiga	26	627	1 428
4. Semarang	88	2 867	4 575
5. Pekalongan	25	495	865
6. Tegal	17	374	658
<b>Jawa Tengah</b>	<b>1.685</b>	<b>32 113</b>	<b>60 656</b>

Lanjutan Tabel/Continued Table 8.2

Kabupaten/Kota Regency/Municipality	2021		
	Akomodasi Accommodations	Kamar Rooms	Tempat Tidur Beds
	(1)	(17)	(18)
<b>Kabupaten/Regency</b>			
1. Cilacap	44	692	1 320
2. Banyumas	174	3 690	7 390
3. Purbalingga	21	236	479
4. Banjarnegara	46	417	995
5. Kebumen	36	814	1 639
6. Purworejo	17	316	514
7. Wonosobo	143	1 323	2 400
8. Magelang	56	768	1 563
9. Boyolali	22	458	638
10. Klaten	63	917	1 610
11. Sukoharjo	18	421	800
12. Wonogiri	34	608	1 109
13. Karanganyar	200	1 473	2 928
14. Sragen	8	272	371
15. Grobogan	10	263	471
16. Blora	41	1 070	1 789
17. Rembang	14	333	666
18. Pati	25	741	1 286
19. Kudus	24	513	1 013
20. Jepara	58	789	1 583
21. Demak	8	70	129
22. Semarang	201	4 260	7 630
23. Temanggung	18	326	653
24. Kendal	24	659	1 288
25. Batang	10	238	470
26. Pekalongan	11	188	306
27. Pemalang	23	633	1 078
28. Tegal	38	512	1 028
29. Brebes	12	279	518
<b>Kota/Municipality</b>			
1. Magelang	13	360	678
2. Surakarta	106	2 081	4 180
3. Salatiga	32	488	975
4. Semarang	99	2 624	5 098
5. Pekalongan	25	522	948
6. Tegal	16	334	556
<b>Jawa Tengah</b>	<b>1 690</b>	<b>29 688</b>	<b>56 098</b>

Sumber/Source: BPS, Survei Hotel Tahunan (VHTL)/BPS-Statistics Indonesia, Hotels Survey

**Tabel**  
**Table 8.3****Rata-rata Lama Menginap Tamu Asing dan Tamu Domestik Menurut Bulan (hari) di Provinsi Jawa Tengah, 2021*****Length Average of Stay of Foreign and Domestic Guests by Month (days) in Jawa Tengah Province, 2021***

Kabupaten/Kota <i>Regency/Municipality</i>	Tamu Asing <i>Foreign Guests</i>		Tamu Domestik <i>Domestic Guests</i>	
	Bintang <i>Star</i>	Nonbintang <i>Non Star</i>	Bintang <i>Star</i>	Nonbintang <i>Non Star</i>
(1)	(2)	(3)	(4)	(5)
<b>2021</b>				
Januari/ <i>January</i>	1,73	2,54	1,34	1,06
Februari/ <i>February</i>	2,23	2,89	1,31	1,06
Maret/ <i>March</i>	1,89	3,27	1,34	1,08
April/ <i>April</i>	2,08	6,16	1,34	1,06
Mei/ <i>May</i>	2,36	2,00	1,33	1,07
Juni/ <i>June</i>	2,88	1,00	1,34	1,07
Juli/ <i>July</i>	2,76	1,00	1,48	1,04
Agustus/ <i>August</i>	3,34	3,00	1,35	1,07
September/ <i>September</i>	1,96	5,89	1,30	1,05
Oktober/ <i>October</i>	2,36	1,00	1,32	1,05
November/ <i>November</i>	3,15	1,00	1,36	1,06
Desember/ <i>December</i>	2,82	-	1,39	1,09
<b>Jawa Tengah</b>	<b>2,42</b>	<b>3,63</b>	<b>1,35</b>	<b>1,06</b>

Sumber/Source: BPS Provinsi Jawa Tengah, Survei Hotel Tahunan (VHTL)/BPS-Statistics of Jawa Tengah Province, Hotels Survey

**Tabel**  
**Table** 8.4

**Persentase Tingkat Penghunian Kamar Hotel dan Akomodasi Lainnya Menurut Jenis Hotel dan Bulan di Provinsi Jawa Tengah, 2021**  
*Occupancy Rate of Hotel and Other Accommodation Room by Hotel Type and Month in Jawa Tengah Province, 2021*

<b>Bulan Month</b>	<b>Hotel Berbintang Classified Hotel</b>	<b>Hotel Nonbintang Non-Classified Hotel</b>
(1)	(2)	(3)
<b>2021</b>		
Januari/ <i>January</i>	24,49	19,01
Februari/ <i>February</i>	27,02	18,66
Maret/ <i>March</i>	33,58	19,69
April/ <i>April</i>	32,11	16,78
Mei/ <i>May</i>	28,17	17,70
Juni/ <i>June</i>	31,84	17,73
Juli/ <i>July</i>	15,36	13,38
Agustus/ <i>August</i>	21,21	16,58
September/ <i>September</i>	34,96	18,93
Oktober/ <i>October</i>	41,60	20,82
November/ <i>November</i>	43,64	21,31
Desember/ <i>December</i>	50,62	22,61
<b>Jawa Tengah</b>	<b>32,07</b>	<b>18,64</b>

Sumber/*Source*: BPS Provinsi Jawa Tengah, Survei Hotel Tahunan (VHTL)/BPS-Statistics of Jawa Tengah Province, Hotels Survey

**Tabel**  
**Table 8.5****Jumlah Rumah Makan dan Restoran Menurut Kabupaten/  
Kota di Provinsi Jawa Tengah, 2018 - 2021**  
**Number of Restaurants by Regency/Municipality in Jawa  
Tengah Province, 2018 - 2021**

Kabupaten/Kota Regency/Municipality	2018	2019	2020	2021
(1)	(2)	(3)	(4)	(5)
<b>Kabupaten/Regency</b>				
1. Cilacap	170	152	152	152
2. Banyumas	844	913	996	116
3. Purbalingga	22	10	10	11
4. Banjarnegara	8	11	11	10
5. Kebumen	37	30	30	33
6. Purworejo	38	52	53	55
7. Wonosobo	62	10	10	10
8. Magelang	113	172	172	172
9. Boyolali	20	14	14	14
10. Klaten	55	23	24	33
11. Sukoharjo	83	26	42	42
12. Wonogiri	153	48	48	47
13. Karanganyar	195	144	144	143
14. Sragen	29	10	10	10
15. Grobogan	39	19	19	41
16. Blora	10	26	26	26
17. Rembang	25	23	23	23
18. Pati	36	25	25	25
19. Kudus	20	25	25	27
20. Jepara	22	11	11	11
21. Demak	10	119	119	117
22. Semarang	232	145	167	20
23. Temanggung	41	10	14	14
24. Kendal	134	98	98	103
25. Batang	26	0	40	39
26. Pekalongan	22	21	21	32
27. Pemasang	71	56	56	53
28. Tegal	0	71	71	71
29. Brebes	40	32	32	40
<b>Kota/Municipality</b>				
1. Magelang	57	54	54	54
2. Surakarta	755	1 007	727	165
3. Salatiga	57	11	11	12
4. Semarang	232	160	224	211
5. Pekalongan	132	120	120	120
6. Tegal	0	10	10	64
<b>Jawa Tengah</b>	<b>3 790</b>	<b>3 658</b>	<b>3 609</b>	<b>2 116</b>

Sumber/Source: Dinas Kepemudaan, Olahraga, dan Pariwisata Provinsi Jateng/Regional Youth, Sport, and Tourism Service of Jawa Tengah Province

**Tabel**  
**Table** 8.6

**Jumlah Hotel dan Akomodasi Lainnya Menurut Klasifikasi Menurut Kabupaten/Kota di Provinsi Jawa Tengah, 2021**

**Number of Hotel and Other Accomodations by Classification by Regency/Municipality in Jawa Tengah Province, 2021**

Kabupaten/Kota Regency/Municipality	Hotel Bintang 1/ 1 Star Hotel	Hotel Bintang 2/ 2 Star Hotel	Hotel bintang 3/ 3 Star Hotel	Hotel Bintang 4/ 4 Star Hotel	Hotel Bintang 5/ 5 Star Hotel	Akomodasi lainnya/ Other Accommodations
(1)	(2)	(3)	(4)	(5)	(6)	(7)
<b>Kabupaten/Regency</b>						
1. Cilacap	5	2	6	-	-	44
2. Banyumas	4	1	8	3	-	174
3. Purbalingga	-	-	-	1	-	21
4. Banjarnegara	-	-	1	-	-	46
5. Kebumen	-	-	1	1	-	36
6. Purworejo	1	-	-	-	-	17
7. Wonosobo	-	1	1	2	-	143
8. Magelang	1	1	5	2	2	56
9. Boyolali	-	2	3	-	-	22
10. Klaten	-	-	1	-	-	63
11. Sukoharjo	-	7	3	2	-	18
12. Wonogiri	-	-	-	-	-	34
13. Karanganyar	2	3	3	2	1	200
14. Sragen	-	-	-	-	-	8
15. Grobogan	4	1	3	-	-	10
16. Blora	-	1	2	3	1	41
17. Rembang	-	1	1	-	-	14
18. Pati	2	3	3	-	-	25
19. Kudus	3	3	1	-	-	24
20. Jepara	1	2	4	-	-	58
21. Demak	-	1	-	-	-	8
22. Semarang	5	3	4	2	-	201
23. Temanggung	1	-	1	-	-	18
24. Kendal	-	-	1	-	-	24
25. Batang	1	-	1	-	-	10
26. Pekalongan	-	1	1	-	-	11
27. Pemalang	1	1	1	-	-	23
28. Tegal	1	1	1	-	-	38
29. Brebes	1	-	1	-	-	12
<b>Kota/Municipality</b>						
1. Magelang	-	1	4	1	1	13
2. Surakarta	7	20	17	11	3	106
3. Salatiga	-	-	3	2	-	32
4. Semarang	16	27	26	21	5	99
5. Pekalongan	1	1	6	2	-	25
6. Tegal	2	5	7	-	-	16
<b>Jawa Tengah</b>	<b>59</b>	<b>89</b>	<b>120</b>	<b>55</b>	<b>13</b>	<b>1 690</b>

Sumber/Source: BPS Provinsi Jawa Tengah, Survei Hotel Tahunan (VHTL)/BPS-Statistics of Jawa Tengah Province, Hotels Survey

**Tabel**  
**Table 8.7****Jumlah Wisatawan Mancanegara dan Domestik di Provinsi Jawa Tengah, 2016 - 2021**  
**Number of International and Domestic Visitors in Jawa Tengah Province, 2016 - 2021**

Tahun Year	Wisatawan Manca Negara International Visitor	Wisatawan Domestik Domestic Visitor	Jumlah Total
(1)	(2)	(3)	(4)
2016	578 924	36 899 776	37 478 700
2017	781 107	40 118 470	40 899 577
2018	677 168	48 943 607	49 620 775
2019	691 699	57 900 863	58 592 562
2020	78 290	22 629 085	22 707 375
2021	1 793	21 332 409	21 334 202

Sumber/Source: Dinas Kepemudaan, Olahraga, dan Pariwisata Provinsi Jawa Tengah / Regional Youth, Sport, and Tourism Service of Jawa Tengah Province



**Tabel 8.8**  
**Table**

**Banyaknya Pengunjung Daya Tarik Wisata dan Event Menurut Kabupaten/Kota di Jawa Tengah, 2021**  
**Number of Tourist at Tourist Attraction and Event by Regency/City in Jawa Tengah, 2021**

Kabupaten/Kota Regency/Municipality	2017	2018	2019	2020	2021
(1)	(2)	(3)	(4)	(5)	(6)
<b>Kabupaten/Regency</b>					
1. Cilacap	23	22	25	25	33
2. Banyumas	24	24	35	101	76
3. Purbalingga	13	30	47	51	21
4. Banjarnegara	15	15	21	28	20
5. Kebumen	9	20	31	31	47
6. Purworejo	34	37	52	55	32
7. Wonosobo	8	8	8	8	9
8. Magelang	23	28	68	69	66
9. Boyolali	47	53	53	53	42
10. Klaten	15	15	27	37	32
11. Sukoharjo	2	3	4	5	22
12. Wonogiri	8	8	9	10	27
13. Karanganyar	18	18	19	23	40
14. Sragen	34	50	50	50	20
15. Grobogan	14	17	20	22	21
16. Blora	20	22	26	23	30
17. Rembang	20	20	21	31	35
18. Pati	24	24	26	26	37
19. Kudus	39	39	39	39	17
20. Jepara	36	39	40	40	42
21. Demak	8	8	5	6	7
22. Semarang	41	41	44	50	49
23. Temanggung	6	6	13	19	13
24. Kendal	15	27	40	43	35
25. Batang	8	16	38	40	41
26. Pekalongan	28	28	32	37	48
27. Pemalang	16	16	17	31	29
28. Tegal	4	4	4	3	4
29. Brebes	13	17	17	17	49
<b>Kota/Municipality</b>					
1. Magelang	10	11	12	12	11
2. Surakarta	9	24	24	24	16
3. Salatiga	6	5	5	5	6
4. Semarang	41	45	34	41	72
5. Pekalongan	6	6	7	7	7
6. Tegal	4	4	4	7	7
<b>Jumlah/Total</b>	<b>641</b>	<b>750</b>	<b>917</b>	<b>1 069</b>	<b>1 063</b>

Sumber/Source: Dinas Kepemudaan, Olahraga dan Pariwisata Jawa Tengah/ Department of Youth, Sport and Tourism of Central Java Province

**Tabel 8.9**  
**Table**

**Banyaknya Pengunjung Daya Tarik Wisata dan Event Menurut Kabupaten/Kota di Jawa Tengah, 2021**  
**Number of Tourist at Tourist Attraction and Event by Regency/City in Jawa Tengah, 2021**

Kabupaten/Kota Regency/Municipality	Pengunjung ( Orang ) Guest ( Person )		
	Wisatawan Mancanegara Foreign Guest	Wisatawan Nusantara Domestic Guest	Jumlah Total
(1)	(2)	(3)	(4)
<b>Kabupaten/Regency</b>			
1. Cilacap	0	742 396	742 396
2. Banyumas	0	1 498 236	1 498 236
3. Purbalingga	0	1 061 332	1 061 332
4. Banjarnegara	0	1 167 841	1 167 841
5. Kebumen	2	582 337	582 339
6. Purworejo	0	268 248	268 248
7. Wonosobo	0	1 052 729	1 052 729
8. Magelang	902	862 955	863 857
9. Boyolali	0	129 443	129 443
10. Klaten	463	1 627 714	1 628 177
11. Sukoharjo	0	33 174	33 174
12. Wonogiri	0	51 541	51 541
13. Karanganyar	0	258 670	258 670
14. Sragen	5	41 318	41 323
15. Grobogan	0	175 767	175 767
16. Blora	0	223 702	223 702
17. Rembang	0	871 136	871 136
18. Pati	6	426 160	426 166
19. Kudus	0	660 692	660 692
20. Jepara	50	286 808	286 858
21. Demak	3	858 372	858 375
22. Semarang	217	1 285 370	1 285 587
23. Temanggung	0	254 969	254 969
24. Kendal	0	415 996	415 996
25. Batang	0	569 562	569 562
26. Pekalongan	0	479 286	479 286
27. Pemaslang	0	682 907	682 907
28. Tegal	0	431 523	431 523
29. Brébes	0	226 216	226 216
<b>Kota/Municipality</b>			
1. Magelang	5	331 354	331 359
2. Surakarta	63	378 484	378 547
3. Salatiga	0	44 789	44 789
4. Semarang	77	2 670 281	2 670 358
5. Pekalongan	0	184 569	184 569
6. Tegal	0	496 532	496 532
<b>Jumlah/ Total</b>	<b>2021</b>	<b>21 332 409</b>	<b>21 334 202</b>
	<b>2020</b>	<b>22 629 085</b>	<b>22 707 375</b>
	<b>2019</b>	<b>57 900 863</b>	<b>58 592 562</b>
	<b>2018</b>	<b>49 943 607</b>	<b>50 620 775</b>
	<b>2017</b>	<b>40 118 470</b>	<b>40 900 577</b>

Sumber/Source: Dinas Kepemudaan, Olahraga dan Pariwisata Jawa Tengah/ Department of Youth, Sport and Tourism of Central Java Province

**BAB**  
CHAPTER  
**9**

# TRANSPORTASI DAN KOMUNIKASI

*Transportation and Communication*

## TOTAL PERGERAKAN LALU LINTAS ANGKUTAN UDARA 2021

*Total Air Transport Traffic Movement*

 <b>LALU LINTAS</b> <i>Airlines Traffic (lines)</i>	<b>10.134</b>	<b>Penerbangan /lines</b>
 <b>PENUMPANG</b> <i>Passengers (person)</i>	<b>884.970</b>	<b>Orang/ person</b>
 <b>BAGASI</b> <i>Baggage (Kg)</i>	<b>4,9 juta</b>	<b>kg/ million kg</b>
 <b>KARGO</b> <i>Cargo (Kg)</i>	<b>6,8 juta</b>	<b>kg/ million kg</b>



## BANYAKNYA PENUMPANG DAN KIRIMAN KERETA API DAERAH OPERASI IV SEMARANG 2021

*Number of Passengers and Shipment of Railway Operation Area IV Semarang 2021*

 **PENUMPANG** **1,6 juta orang**  
*Passengers million people*

 **BARANG** **180,3 ribu ton**  
*Goods million ton*





**PENJELASAN TEKNIS**

1. **Kendaraan bermotor** adalah setiap kendaraan yang digerakkan oleh peralatan teknik yang ada pada kendaraan tersebut, biasanya digunakan untuk angkutan orang atau barang di atas jalan raya selain kendaraan yang berjalan di atas rel. Kendaraan bermotor yang dicatat adalah semua jenis kendaraan kecuali kendaraan bermotor TNI/Polri dan Korps Diplomatik.
2. **Mobil penumpang** adalah setiap kendaraan bermotor yang dilengkapi dengan tempat duduk untuk sebanyak-banyaknya delapan orang, tidak termasuk tempat duduk untuk pengemudi, baik dilengkapi atau tidak dilengkapi bagasi.
3. **Mobil bus** adalah setiap kendaraan bermotor yang dilengkapi dengan tempat duduk untuk lebih dari delapan orang, tidak termasuk tempat duduk untuk pengemudi, baik dilengkapi atau tidak dilengkapi bagasi.
4. **Mobil barang** adalah setiap kendaraan bermotor yang digunakan untuk angkutan barang, selain mobil penumpang, mobil bis dan kendaraan bermotor roda dua.

**TECHNICAL NOTES**

1. **Motor vehicles** are any kind of vehicles motorized by machine set up in those vehicles, they are usually used for transporting peoples or goods on roads except vehicles moving along a railway line. The data cover all kinds of motor vehicles except those belong to Indonesia Army Force Indonesian State Police and Diplomatic Corps.
2. **Passenger cars** are any motor vehicles with no more than eight seats, excluding seat for driver, it can be with or without hoot.
3. **Buses** are large passenger cars having seats for more than eight passengers, excluding seat for driver, it can be with or without hoot.
4. **Trucks** are any motor vehicles used to transport goods excluding passenger cars, buses, and motorcycles.

5. **Kereta api** adalah kendaraan dengan tenaga gerak (listrik, diesel atau tenaga uap) yang berjalan sendiri maupun dirangkaikan dengan kendaraan lain, yang akan atau sedang bergerak di atas rel, terdiri dari kereta penumpang dan kereta barang.
  6. **Kantor Pos** adalah tempat pemberi pelayanan komunikasi tertulis dan atau surat elektronik, layanan paket, layanan logistik, layanan transaksi keuangan, dan layanan keagenan pos untuk kepentingan umum. Rumah pos berfungsi sama seperti kantor pos dan kantor pos pembantu, bedanya rumah pos biasanya terletak di daerah terpencil.
  7. **Telekomunikasi** adalah setiap pemancaran, pengiriman, dan atau penerimaan dari setiap informasi dalam bentuk tanda-tanda, isyarat, tulisan, gambar, suara dan bunyi melalui sistem kawat, optik, radio, atau sistem elektromagnetik lainnya.
5. **Train** is a coach or a number of coaches joined together, moving along a railway line. It can be passenger train or freight train.
  6. **Post Office** is a service provider facility of written communication and or electronic mail, parcel service, logistics services, financial transaction services, and postal services to the public. Postal house has the same function as the post office and subsidiary of post office, the difference is that postal house is usually located in remote areas.
  7. **Telecommunication** includes every transmitting, delivering, and or receiving from every information of marking, signal, article, picture, sound and voice through strand of wire system, optic, radio, or other electromagnetic system

**ULASAN****Jalan Raya**

Jalan merupakan prasarana pengangkutan darat yang penting untuk memperlancar kegiatan perekonomian. Dengan makin meningkatnya usaha pembangunan maka akan menuntut peningkatan pembangunan jalan untuk memudahkan mobilitas penduduk dan memperlancar lalu lintas barang dari satu daerah ke daerah lain

Panjang jalan provinsi di seluruh wilayah Jawa Tengah pada tahun 2020 menurut Dinas PU Bina Marga dan Cipta Karya Provinsi Jawa Tengah mencapai 2.500 kilometer. Jalan provinsi terpanjang terdapat di Kabupaten Grobogan mencapai 211 kilometer.

**Angkutan dan Komunikasi**

Pada tahun 2021 tercatat ada sebanyak 326 perusahaan otobus yang beroperasi di Jawa Tengah. Jumlah armada yang tersedia sebanyak 7.407 armada yang terdiri dari 3.829 armada dalam provinsi, 3.072 armada antar provinsi dan 506 armada cadangan.

Banyaknya penumpang yang melalui PT. Kereta Api Daerah Operasi IV Semarang tahun 2021 sebanyak 1,57 juta orang. Jumlah penumpang terbanyak

**DESCRIPTION****Highway**

*One of the important infrastructures supporting economic activities is the availability of roads. Improvement in all aspects of economic development requires more improvement in transportation, especially in road development. This development is intended to facilitate population mobility and distributive trade from one region to another region.*

*According to Public Works Service of Jawa Tengah Province, the total length of province road on Jawa Tengah was reached 2,500 kilometres in 2020. The longest of province road located in Grobogan around 211 kilometres.*

**Transportation and Communication**

*Number of bus enterprises registered at Regional Transportation Service of Jawa Tengah Province were recorded at 326 in 2021. There are 7,407 buses which consist of 3,829 within province operation, 3,072 among province operation and 506 reserve buses.*

*Number of passenger trains by Railway Traffics of Semarang IV Operation Area in Semarang Municipality in 2021 reached 1.57 million passengers. Most number of passenger occurred Desember 2021 that reached*

terjadi pada bulan Desember 2021 yaitu sebesar 241,96 ribu orang. Sedangkan kiriman barang sebesar 180.263 ton. Pengiriman terbanyak pada bulan Oktober yaitu sebesar 31.325 ton.

Jumlah penerbangan domestik di Bandara Ahmad Yani pada tahun 2021 mencapai 10.134 penerbangan yang terdiri dari 5.030 kedatangan dan 5.104 keberangkatan. Jumlah penumpang penerbangan domestik tahun 2021 sebanyak 876.087 orang dengan perincian: 440.626 penumpang datang dan 435.461 penumpang berangkat.

Banyaknya kunjungan kapal melalui Pelabuhan Tanjung Emas Semarang tahun 2021 sebanyak 3.071 Unit yang terbagi dalam 5 jenis pelayaran yaitu samudra, nusantara, rakyat, non pelayaran dan tanker, dengan total tonase kotor sebesar 27,03 juta ton.

Total Panjang jalan di Jawa tengah tahun 2021 sepanjang 30.447 km yang terdiri dari jalan negara sepanjang 1.518 km, jalan provinsi 2.404 km, dan panjang jalan kabupaten/kota sepanjang 26.525 km. Daerah yang memiliki jalan kabupaten kota terpanjang yaitu Kabupaten Banyumas (1.508 km). Kota Pekalongan adalah daerah dengan panjang jalan kabupaten kota terpendek sebesar 153 km.

*241.96 thousand people. While the shipment of goods amounted to 180,263 tons. Most shipments in October which amounted to 31,325 tons.*

*Number of domestic flight in Ahmad Yani Airport Semarang 2021 reached 10,134 flight consist of 5,030 arrivals and 5,104 departures. Number of passenger domestic flight in 2021 reached 876,087 consist of 440,626 arrivals and 435,461 departures.*

*The number of ship through the Tanjung Emas Port in 2021 reached 3,071 units which are divided into 5 types of shipping : ocean, archipelago, public, non-shipping and tankers, with a total gross tonnage of 27.03 million tons.*

*Total length of roads in Central Java 2021 is 30,447 km, consisting of 1,518 km of state roads, 2,404 km of provincial roads, and 26,525 km of district/city roads. The area that has the longest city-district road is Banyumas Regency (1,508 km). Pekalongan City is an area with the shortest city district road length of 153 km.*



**Gambar** 9.1  
**Figures**

**Total Pergerakan Lalu Lintas Angkutan Udara Internasional di Bandara Achmad Yani Semarang (penerbangan), 2021**  
**Total International Air Traffic Movement Movement Achmad Yani Airport Semarang(lines), 2021**

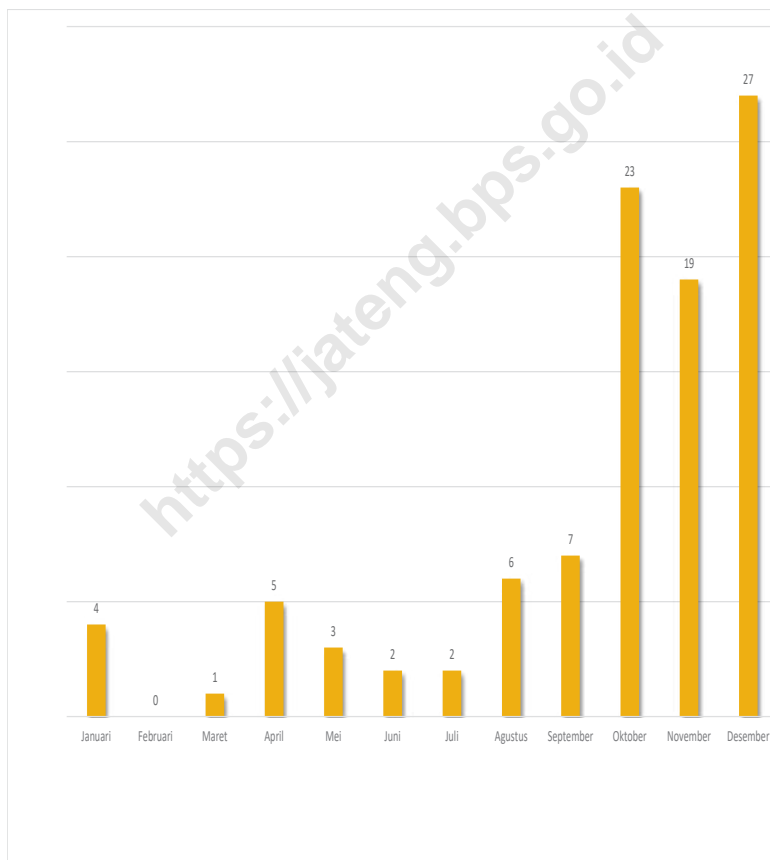

Sumber/Source: PT. Angkasa Pura I (Persero) Kantor Cabang Semarang / PT. Angkasa Pura I (Persero) Branch Office of Semarang

**Gambar** 9.2  
**Figures**

**Jumlah Mobil Menurut Kota di Provinsi Jawa Tengah (unit), 2021**  
**Number of Car by Municipality in Jawa Tengah Province (units), 2021**

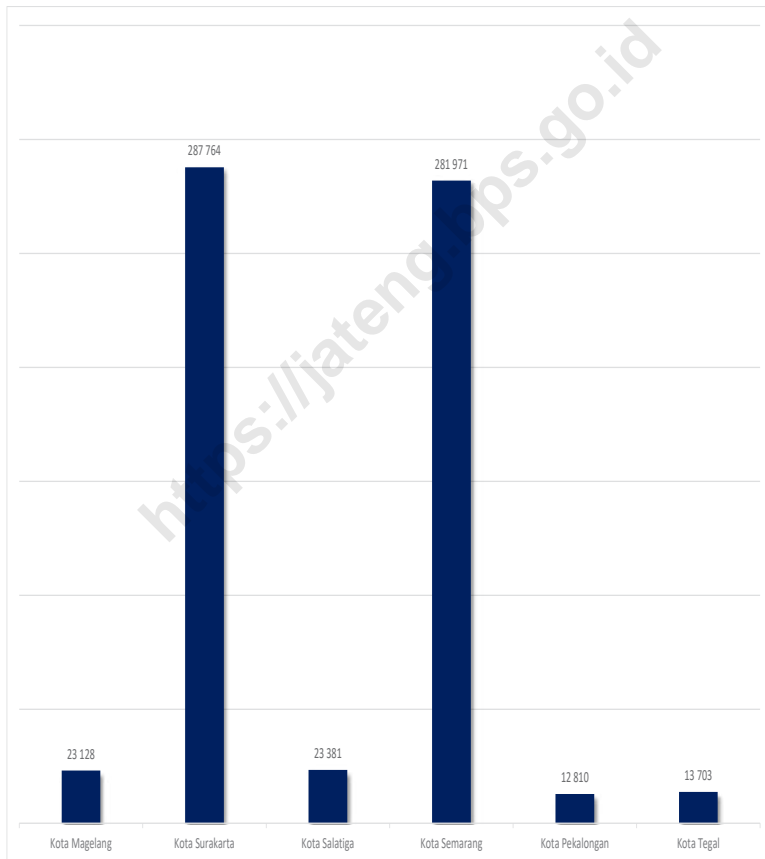

Sumber/Source: DITLANTAS Polda Semarang/ DITLANTAS POLDA Semarang

## 9.1 TRANSPORTASI TRANSPORTATION

**Tabel 9.1.1 Panjang Jalan Menurut Kabupaten/Kota dan Tingkat Kewenangan Pemerintahan di Provinsi Jawa Tengah (km), 2019 - 2021**  
**Length of Roads by Regency/Municipality and Level of Government Authority in Jawa Tengah Province (km), 2019 - 2021**

Kabupaten/Kota Regency/Municipality	Akhir Tahun End of Year	Negara State	Provinsi Province	Kabupaten/ Kota Regency/ Municipality	Jumlah Total
(1)	(2)	(3)	(4)	(5)	(6)
<b>Kabupaten/Regency</b>					
1 Cilacap	2019	173,54	83,01	1 269,20	1 525,75
	2020	173,54	83,01	1 269,20	1 525,75
	2021	173,54	76,60	1 269,20	1 519,34
2 Banyumas	2019	171,00	40,45	1 508,00	1 719,45
	2020	171,00	40,45	1 508,00	1 719,45
	2021	171,00	39,73	1 508,00	1 718,73
3 Purbalingga	2019	-	34,25	888,19	922,44
	2020	-	34,25	888,09	922,34
	2021	-	34,25	888,09	922,34
4 Banjarnegara	2019	59,30	88,03	938,69	1 086,02
	2020	59,30	88,03	938,69	1 086,02
	2021	59,30	87,94	938,69	1 085,93
5 Kebumen	2019	56,43	29,67	960,35	1 046,45
	2020	56,43	29,67	960,36	1 046,46
	2021	56,43	29,67	960,36	1 046,46
6 Purworejo	2019	37,29	102,68	769,25	909,22
	2020	37,29	102,72	769,25	909,26
	2021	37,29	102,68	769,25	909,22
7 Wonosobo	2019	30,06	111,16	999,28	1 140,50
	2020	30,06	111,16	999,28	1 140,50
	2021	30,06	111,16	999,28	1 140,50
8 Magelang	2019	37,71	118,68	1 000,83	1 157,21
	2020	37,71	118,68	1 000,83	1 157,21
	2021	37,71	118,68	1 000,83	1 157,22

Lanjutan Tabel/Continued Table 9.1.1

Kabupaten/Kota Regency/Municipality	Akhir Tahun End of Year	Negara State	Provinsi Province	Kabupaten/ Kota Regency/ Municipality	Jumlah Total
(1)	(2)	(3)	(4)	(5)	(6)
<b>Kabupaten/Regency</b>					
9 Boyolali	2019	32,79	52,02	678,00	762,81
	2020	32,79	52,02	678,00	762,81
	2021	32,79	49,44	678,00	760,23
10 Klaten	2019	33,17	34,83	769,63	837,63
	2020	33,17	34,83	769,63	837,63
	2021	33,17	34,83	715,89	783,89
11 Sukoharjo	2019	22,33	55,59	605,12	683,04
	2020	22,33	55,59	605,12	683,04
	2021	22,33	55,59	605,12	683,04
12 Wonogiri	2019	33,45	181,00	1 038,47	1 252,92
	2020	33,45	181,00	1 038,47	1 252,92
	2021	33,45	181,00	1.038,47	1 252,92
13 Karanganyar	2019	9,90	106,10	1 046,51	1 162,51
	2020	9,90	106,10	1 046,51	1 162,51
	2021	9,90	98,33	1.046,51	1 154,74
14 Sragen	2019	32,08	104,19	1 020,25	1 156,52
	2020	32,08	104,19	1 020,25	1 156,52
	2021	32,08	99,68	1.020,25	1 152,01
15 Grobogan	2019	-	211,06	917,78	1 128,84
	2020	-	211,06	917,78	1 128,84
	2021	-	189,33	917,78	1 107,11
16 Bora	2019	46,18	99,00	1 210,84	1 356,02
	2020	46,18	99,00	1 210,84	1 356,02
	2021	46,18	99,08	1.210,84	1 356,10

Lanjutan Tabel/Continued Table 9.1.1

Kabupaten/Kota Regency/Municipality	Akhir Tahun End of Year	Negara State	Provinsi Province	Kabupaten/ Kota Regency/ Municipality	Jumlah Total
(1)	(2)	(3)	(4)	(5)	(6)
<b>Kabupaten/Regency</b>					
17 Rembang	2019	86,50	31,20	642,75	760,45
	2020	86,50	31,20	642,75	760,45
	2021	86,50	31,64	642,75	760,89
18 Pati	2019	35,10	115,66	837,38	988,14
	2020	35,10	115,66	837,38	988,14
	2021	35,10	96,69	837,38	969,17
19 Kudus	2019	24,59	51,53	639,26	715,38
	2020	24,59	51,53	639,26	715,38
	2021	24,59	38,91	639,26	702,76
20 Jepara	2019	28,21	84,19	872,14	984,54
	2020	28,21	84,19	872,14	984,54
	2021	28,21	103,16	872,14	1 003,51
21 Demak	2019	54,80	51,41	426,51	532,72
	2020	54,80	51,41	426,51	532,72
	2021	54,80	18,23	426,51	499,54
22 Semarang	2019	54,75	82,51	735,82	873,08
	2020	54,75	82,51	735,82	873,08
	2021	54,75	95,65	735,82	886,22
23 Temanggung	2019	47,00	53,00	650,48	750,48
	2020	47,00	53,00	650,48	750,48
	2021	47,00	53,00	650,48	750,48
24 Kendal	2019	47,08	98,00	770,33	915,41
	2020	47,08	98,00	770,33	915,41
	2021	47,08	70,25	770,33	887,66

Lanjutan Tabel/Continued Table 9.1.1

Kabupaten/Kota Regency/Municipality	Akhir Tahun End of Year	Negara State	Provinsi Province	Kabupaten/ Kota Regency/ Municipality	Jumlah Total
(1)	(2)	(3)	(4)	(5)	(6)
<b>Kabupaten/Regency</b>					
25 Batang	2019	40,45	72,86	552,42	665,73
	2020	40,45	72,86	552,42	665,73
	2021	40,45	75,01	552,42	667,88
26 Pekalongan	2019	9,20	86,39	669,90	765,49
	2020	9,20	86,39	669,90	765,49
	2021	9,20	84,89	669,90	763,99
27 Pemalang	2019	34,33	93,34	765,72	893,39
	2020	34,33	93,34	765,72	893,39
	2021	34,33	92,67	765,72	892,72
28 Tegal	2019	68,63	42,93	859,55	971,11
	2020	68,63	42,93	859,55	971,11
	2021	68,63	42,93	859,55	971,11
29 Brebes	2019	96,24	149,26	710,19	955,69
	2020	96,24	149,26	710,19	955,69
	2021	96,24	144,76	640,73	881,73
<b>Kota/Municipality</b>					
1 Magelang	2019	8,43	-	118,92	127,35
	2020	8,43	-	118,92	127,35
	2021	8,43	-	118,92	127,35
2 Surakarta	2019	14,41	9,44	214,41	238,26
	2020	14,41	9,44	214,41	238,26
	2021	14,41	9,44	214,41	238,26
3 Salatiga	2019	12,03	-	337,47	349,50
	2020	12,03	-	337,47	349,50
	2021	12,03	-	337,47	349,50

Lanjutan Tabel/Continued Table 9.1.1

Kabupaten/Kota Regency/Municipality	Akhir Tahun End of Year	Negara State	Provinsi Province	Kabupaten/Kota Regency/ Municipality	Jumlah Total
(1)	(2)	(3)	(4)	(5)	(6)
<b>Kota/Municipality</b>					
4 Semarang	2019	68,12	27,16	839,90	935,18
	2020	68,12	27,16	839,90	935,18
	2021	68,12	39,53	839,90	947,55
5 Pekalongan	2019	-	-	153,41	153,41
	2020	-	-	153,41	153,41
	2021	-	-	153,41	153,41
6 Tegal	2019	12,91	-	231,44	244,34
	2020	12,91	-	231,44	244,34
	2021	12,91	-	231,44	244,35
<b>Jawa Tengah</b>	<b>2019</b>	<b>1 518,00</b>	<b>2 500,60</b>	<b>26 648,37</b>	<b>30 666,96</b>
	<b>2020</b>	<b>1 518,00</b>	<b>2 500,64</b>	<b>26 648,28</b>	<b>30 666,92</b>
	<b>2021</b>	<b>1 518,01</b>	<b>2 404,75</b>	<b>26 525,10</b>	<b>30 447,855</b>

Sumber/Source: Dinas PU Binamarga dan Cipta Karya Kabupaten/Kota se Jawa Tengah/ Public Works Service of Jawa Tengah Province

**Tabel**  
**Table** 9.1.2**Jumlah Kendaraan Bermotor Menurut Kabupaten/Kota dan Jenis Kendaraan di Provinsi Jawa Tengah (unit), 2019 - 2021****Number of Registered Motor Vehicles by Regency/ Municipality and Type of Motor Vehicles in Jawa Tengah Province (units), 2019 - 2021**

Kabupaten/Kota Regency/Municipality	Akhir Tahun End of Year	Mobil Penumpang Passengers Cars	Bus Buses	Truk Truck	Sepeda Motor Motorcycle	Jumlah Total
(1)	(2)	(3)	(4)	(5)	(6)	(7)
<b>Kabupaten/Regency</b>						
1 Cilacap	2019	41 245	783	20 100	725 053	787 181
	2020	44 767	793	20 762	752 008	818 330
	2021	54 540	2 591	24 520	806 833	888 484
2 Banyumas	2019	57 326	1 687	24 708	673 506	757 227
	2020	60 915	1 721	25 160	693 638	781 434
	2021	65 248	1 755	23 215	739 001	829 219
3 Purbalingga	2019	21 681	380	11 793	349 584	383 438
	2020	23 347	397	12 106	361 588	397 438
	2021	25 817	586	12 680	382 763	421 846
4 Banjarnegara	2019	18 661	608	13 284	312 287	344 840
	2020	20 088	648	13 587	320 372	354 695
	2021	21 515	688	13 890	328 457	364 550
5 Kebumen	2019	22 588	1 186	13 544	473 039	510 357
	2020	25 038	1 224	14 191	494 111	534 564
	2021	28 642	1 737	15 986	520 274	566 639
6 Purworejo	2019	19 967	751	8 255	287 428	316 401
	2020	21 659	776	8 573	297 285	328 293
	2021	23 351	801	8 891	307 142	340 185
7 Wonosobo	2019	18 677	936	13 701	254 972	288 286
	2020	20 135	983	14 224	265 486	300 828
	2021	21 197	1 010	15 261	275 842	313 310
8 Magelang	2019	39 232	977	16 338	437 411	493 958
	2020	43 327	1 010	17 643	454 980	516 960
	2021	47 422	1 043	18 948	472 549	539 962



Lanjutan Tabel/Continued Table 9.1.2

Kabupaten/Kota Regency/Municipality	Akhir Tahun End of Year	Mobil Penumpang Passengers Cars	Bus Buses	Truk Truck	Sepeda Motor Motorcycle	Jumlah Total
(1)	(2)	(3)	(4)	(5)	(6)	(7)
<b>Kabupaten/Regency</b>						
9 Boyolali	2019	35 236	1 681	16 831	452 535	506 283
	2020	38 230	1 719	17 217	469 412	526 578
	2021	44 488	1 757	17 603	475 999	539 847
10 Klaten	2019	51 317	1 253	21 567	686 941	761 078
	2020	55 235	1 278	22 415	710 411	789 339
	2021	59 153	1 303	23 263	733 881	817 600
11 Sukoharjo	2019	49 229	664	12 334	510 570	572 797
	2020	52 543	683	12 856	526 087	592 169
	2021	55 857	702	13 378	541 604	611 541
12 Wonogiri	2019	33 103	1 950	14 140	364 948	414 141
	2020	36 156	1 982	14 780	377 099	430 017
	2021	61 949	3 257	24 929	599 815	689 950
13 Karanganyar	2019	47 349	1 509	16 260	450 928	516 046
	2020	51 584	1 567	16 947	466 935	537 033
	2021	72 446	1 724	17 634	530 619	622 423
14 Sragen	2019	37 575	1 048	19 287	508 777	566 687
	2020	39 874	1 055	19 039	524 354	584 322
	2021	43 934	954	19 372	554 873	619 133
15 Grobogan	2019	23 181	1 278	13 830	546 692	584 981
	2020	25 710	1 363	14 814	570 575	612 462
	2021	28 239	1 448	15 798	594 458	639 943
16 Blora	2019	17 669	644	9 816	360 118	388 247
	2020	19 151	676	10 307	369 753	399 887
	2021	20 249	982	10 591	489 637	521 459

Lanjutan Tabel/Continued Table 9.1.2

Kabupaten/Kota Regency/Municipality	Akhir Tahun End of Year	Mobil Penumpang Passengers Cars	Bus Buses	Truk Truck	Sepeda Motor Motorcycle	Jumlah Total
(1)	(2)	(3)	(4)	(5)	(6)	(7)
<b>Kabupaten/Regency</b>						
17 Rembang	2019	12 237	1 165	9 054	251 701	274 157
	2020	13 301	1 086	8 997	257 103	280 487
	2021	18 371	1 849	12 057	277 395	309 672
18 Pati	2019	41 729	1 282	25 500	595 871	664 382
	2020	45 035	1 322	25 568	614 722	686 647
	2021	57 694	1 362	25 636	633 573	718 265
19 Kudus	2019	33 787	1 203	18 310	464 774	518 074
	2020	35 942	1 225	18 731	480 262	536 160
	2021	38 097	1 247	19 152	495 750	554 246
20 Jepara	2019	31 754	1 168	22 826	576 185	631 933
	2020	34 586	1 263	23 700	597 237	656 786
	2021	37 418	1 358	24 574	618 289	681 639
21 Demak	2019	23 011	1 013	15 613	509 044	548 681
	2020	25 018	1 045	15 857	522 943	564 863
	2021	27 025	1 077	16 101	536 842	581 045
22 Semarang	2019	40 448	1 842	18 919	464 135	525 344
	2020	43 204	1 872	19 531	474 110	538 717
	2021	36 363	1 998	24 839	496 605	559 805
23 Temanggung	2019	25 146	863	15 412	247 152	288 573
	2020	27 065	906	15 839	255 366	299 176
	2021	28 636	980	16 889	270 735	317 240
24 Kendal	2019	24 217	877	12 700	464 440	502 234
	2020	26 207	888	13 141	480 569	520 805
	2021	28 197	899	13 582	496 698	539 376

Lanjutan Tabel/Continued Table 9.1.2

Kabupaten/Kota Regency/Municipality	Akhir Tahun End of Year	Mobil Penumpang Passengers Cars	Bus Buses	Truk Truck	Sepeda Motor Motorcycle	Jumlah Total
(1)	(2)	(3)	(4)	(5)	(6)	(7)
<b>Kabupaten/Regency</b>						
25 Batang	2019	16 709	496	10 679	307 122	335 006
	2020	18 082	521	11 257	319 972	349 832
	2021	19 455	546	11 835	332 822	364 658
26 Pekalongan	2019	20 145	400	7 744	378 789	407 078
	2020	21 303	416	7 724	386 291	415 734
	2021	23 361	432	7 704	393 793	425 290
27 Pemalang	2019	23 611	724	11 583	500 361	536 279
	2020	25 436	782	12 058	521 992	560 268
	2021	27 225	825	12 095	543 623	583 768
28 Tegal	2019	26 582	427	14 361	566 753	608 123
	2020	28 295	451	14 812	589 296	632 854
	2021	30 008	475	15 263	611 839	657 585
29 Brebes	2019	20 582	1 050	12 265	571 751	605 648
	2020	18 706	665	9 989	383 749	413 109
	2021	22 458	1 435	14 541	759 753	798 187
<b>Kota/Municipality</b>						
1 Magelang	2019	14 886	834	5 314	85 634	106 668
	2020	19 151	676	10 307	369 753	399 887
	2021	23 128	992	15 300	653 872	693 292
2 Surakarta	2019	70 262	1 723	23 800	455 822	551 607
	2020	71 120	1 802	23 457	465 626	562 005
	2021	287 764	1 300	46 197	509 927	845 188
3 Salatiga	2019	18 844	460	5 530	117 680	142 514
	2020	19 701	471	5 733	120 507	146 412
	2021	23 381	300	5 014	63 276	91 971

Lanjutan Tabel/Continued Table 9.1.2

Kabupaten/Kota Regency/Municipality	Akhir Tahun End of Year	Mobil Penumpang Passengers Cars	Bus Buses	Truk Truck	Sepeda Motor Motorcycle	Jumlah Total
(1)	(2)	(3)	(4)	(5)	(6)	(7)
<b>Kota/Municipality</b>						
4 Semarang	2019	225 799	2 949	75 887	1 347 260	1 651 895
	2020	231 164	3 059	76 570	1 382 434	1 693 227
	2021	281 971	3 539	78 037	1 512 234	1 875 781
5 Pekalongan	2019	14 709	597	6 366	169 421	191 093
	2020	15 436	614	6 534	175 182	197 766
	2021	12 810	407	7 094	201 732	222 043
6 Tegal	2019	12 532	830	5 954	158 940	178 272
	2020	12 832	846	5 985	162 965	182 612
	2021	13 703	801	5 942	155 155	175 601

Sumber/Source: DITLANTAS Polda Jawa Tengah/ DITLANTAS POLDA Jawa Tengah

**Tabel**  
**Table** 9.1.3

**Panjang Jalan Menurut Kabupaten/Kota dan Jenis Permukaan Jalan di Provinsi Jawa Tengah (km), 2021**  
***Length of Roads by Regency/Municipality and Type of Road Surface in Jawa Tengah Province (km), 2021***

Kabupaten/Kota <i>Regency/Municipality</i>	Jenis Permukaan Jalan/ <i>Type of Road Surface</i>		
	Aspal <i>Paved</i>	Lainnya <i>Others</i>	Jumlah <i>Total</i>
(1)	(2)	(3)	(4)
<b>Kabupaten/Regency</b>			
1. Cilacap	41,43	35,17	76,60
2. Banyumas	27,74	12,00	39,73
3. Purbalingga	26,14	8,11	34,25
4. Banjarnegara	81,27	6,67	87,94
5. Kebumen	28,77	0,905	29,67
6. Purworejo	81,46	21,22	102,68
7. Wonosobo	107,53	3,64	111,16
8. Magelang	94,20	24,48	118,68
9. Boyolali	34,82	14,62	49,44
10. Klaten	34,08	0,00	34,08
11. Sukoharjo	26,04	29,55	55,59
12. Wonogiri	177,28	3,72	181,00
13. Karanganyar	97,80	0,53	98,33
14. Sragen	57,81	41,87	99,68
15. Grobogan	31,13	158,20	189,33
16. Blora	43,48	55,60	99,08
17. Rembang	10,43	21,21	31,64
18. Pati	71,47	25,22	96,69
19. Kudus	26,29	12,62	38,91
20. Jepara	87,60	15,56	103,16
21. Demak	0,20	18,03	18,23
22. Semarang	69,95	25,70	95,65
23. Temanggung	44,55	8,45	53,00
24. Kendal	41,60	28,65	70,25
25. Batang	74,91	0,10	75,01
26. Pekalongan	77,74	7,15	84,89
27. Pemalang	78,05	14,62	92,67
28. Tegal	23,16	19,78	42,93
29. Brebes	110,16	34,61	144,76
<b>Kota/Municipality</b>			
1. Magelang	-	-	-
2. Surakarta	9,280	-	9,44
3. Salatiga	-	-	-
4. Semarang	21,210	18	39,53
5. Pekalongan	-	-	-
6. Tegal	0	-	-
<b>Jawa Tengah</b>	<b>1 738,308</b>	<b>666,438</b>	<b>2 404,75</b>

Sumber/Source: Dinas PU Binamarga dan Cipta Karya Provinsi Jawa Tengah/ *Public Works Service of Jawa Tengah Province*

**Tabel 9.1.4** Panjang Jalan Menurut Kabupaten/Kota dan Kondisi Jalan di Provinsi Jawa Tengah (km), 2021  
**Table 9.1.4** Length of Roads by Regency/Municipality and Road Condition in Jawa Tengah Province (km), 2021

Kabupaten/Kota Regency/Municipality	Jenis Permukaan Jalan/Type of Road Surface			
	Baik Good	Sedang Average	Rusak Ringan Lightly Damaged	Rusak Berat Severely Damaged
(1)	(2)	(3)	(4)	(5)
<b>Kabupaten/Regency</b>				0
1. Cilacap	34,08	38,23	4,29	0
2. Banyumas	15,23	22,12	2,39	0
3. Purbalingga	8,28	23,05	2,92	0
4. Banjarnegara	25,15	51,69	11,10	0
5. Kebumen	9,50	19,99	0,18	0
6. Purworejo	46,30	51,71	4,68	0
7. Wonosobo	30,13	71,39	9,65	0
8. Magelang	64,24	50,35	4,09	0
9. Boyolali	27,92	20,52	1,00	0
10. Klaten	11,40	22,43	1,00	0
11. Sukoharjo	25,56	29,23	0,80	0
12. Wonogiri	50,32	108,83	21,85	0
13. Karanganyar	24,17	68,32	5,84	0
14. Sragen	40,66	33,65	25,37	0
15. Grobogan	86,15	71,41	31,77	0
16. Blora	34,15	31,07	33,86	0
17. Rembang	21,57	8,97	1,10	0
18. Pati	38,10	43,34	15,25	0
19. Kudus	15,97	21,16	1,78	0
20. Jepara	36,48	58,58	8,10	0
21. Demak	9,70	8,23	0,30	0
22. Semarang	56,24	36,54	2,88	0
23. Temanggung	17,90	32,01	3,09	0
24. Kendal	36,23	30,70	3,33	0
25. Batang	33,65	38,06	3,30	0
26. Pekalongan	42,49	40,25	2,15	0
27. Pemasang	43,33	45,89	3,45	0
28. Tegal	18,52	20,30	4,12	0
29. Brebes	44,93	90,69	9,14	0
<b>Kota/Municipality</b>				
1. Magelang	-	-	-	-
2. Surakarta	3	6	0	0
3. Salatiga	-	-	-	-
4. Semarang	14	25	1	0
5. Pekalongan	-	-	-	-
6. Tegal	-	-	-	-
<b>Jawa Tengah</b>	<b>965,610</b>	<b>1 219,455</b>	<b>219,681</b>	<b>0,000</b>

Sumber/Source: Dinas PU Binamarga dan Cipta Karya Provinsi Jawa Tengah/ Public Works Service of Jawa Tengah Province

**Tabel**  
**Table** 9.1.5

**Banyak dan Panjang Jembatan<sup>1)</sup> Menurut Status Kewenangan Pengelolaan Di Provinsi Jawa Tengah, Desember 2021**  
**Number and Length of Bridges<sup>1)</sup> by Management Status in Jawa Tengah Province, December 2021**

Wilayah Region		Banyaknya Number of	Panjang Length (m)
(1)		(2)	(3)
1.	Semarang	172	1 976,80
2.	Pati	208	2 690,92
3.	Purwodadi	303	3 540,00
4.	Surakarta	489	4 537,40
5.	Magelang	197	2 111,53
6.	Wonosobo	158	2 304,80
7.	Cilacap	135	2 020,60
8.	Pekalongan	221	2 736,55
9.	Tegal	164	2 015,20
<b>Jawa Tengah</b>		<b>2 047</b>	<b>23 933,80</b>

Catatan/Note: 1) Bentang Jembatan 2 m ke atas

Sumber/Source: Dinas PU Binamarga dan Cipta Karya Provinsi Jawa Tengah/ Public Works Service of Jawa Tengah Province

**Tabel 9.1.6**  
**Table**

**Banyaknya Perusahaan Otobis (PO) Antar Kabupaten/  
Kota dan Jumlah Kendaraannya Menurut Kabupaten/Kota  
di Provinsi Jawa Tengah, 2021**  
**Number of Bus Enterprise and Their Vehicles by Regency/  
Municipality in Jawa Tengah Province, 2021**

Kabupaten/Kota Regency/Municipality	Perusahaan Otobis Bus Enterprises	Bus Dalam Provinsi/Within Province Operation			
		Lambat/Slow		Cepat/Rapid	
		Bus	Rit	Bus	Rit
(1)	(2)	(3)	(4)	(5)	(6)
<b>Kabupaten/Regency</b>					
1. Cilacap	14	80	320	-	-
2. Banyumas	17	335	1 340	-	-
3. Purbalingga	7	66	264	-	-
4. Banjarnegara	33	128	512	-	-
5. Kebumen	14	98	392	10	40
6. Purworejo	7	129	516	-	-
7. Wonosobo	15	326	1 304	-	-
8. Magelang	18	104	416	-	-
9. Boyolali	21	138	552	-	-
10. Klaten	3	4	16	-	-
11. Sukoharjo	1	-	-	-	-
12. Wonogiri	17	87	348	10	40
13. Karanganyar	15	61	244	-	-
14. Sragen	9	52	208	-	-
15. Grobogan	5	66	264	-	-
16. Blora	1	9	36	-	-
17. Rembang	3	12	48	-	-
18. Pati	5	49	196	-	-
19. Kudus	13	80	320	20	80
20. Jepara	10	124	496	4	16
21. Demak	3	99	396	-	-
22. Semarang	2	114	456	-	-
23. Temanggung	3	228	912	-	-
24. Kendal	4	50	200	-	-
25. Batang	6	22	88	-	-
26. Pekalongan	5	185	740	-	-
27. Pemasleng	7	169	676	-	-
28. Tegal	5	193	772	-	-
29. Brebes	13	148	592	-	-
<b>Kota/Municipality</b>					
1. Magelang	9	67	268	-	-
2. Surakarta	13	73	292	22	88
3. Salatiga	3	37	148	-	-
4. Semarang	12	56	224	4	16
5. Pekalongan	8	207	828	-	-
6. Tegal	5	163	652	-	-
<b>Jawa Tengah</b>	<b>326</b>	<b>3,759</b>	<b>15,036</b>	<b>70</b>	<b>280</b>



Lanjutan Tabel/Continued Table 9.1.6

Kabupaten/Kota Regency/Municipality	Bus Antar Provinsi/Among Province Operation				Bus Cadangan/Reserve	
	Ekonomi/Economy		Non Ekonomi/Non-Economy		Dalam Provinsi Within	Luar Provinsi Among
	Bus	Rit	Bus	Rit		
(1)	(7)	(8)	(9)	(10)	(11)	(12)
<b>Kabupaten/Regency</b>						
1. Cilacap	35	70	32	64	10	5
2. Banyumas	28	56	16	32	11	3
3. Purbalingga	-	-	-	-	2	-
4. Banjarnegara	-	-	6	12	-	-
5. Kebumen	44	88	112	224	8	15
6. Purworejo	23	46	147	294	22	17
7. Wonosobo	1	2	13	26	5	1
8. Magelang	6	12	102	204	11	10
9. Boyolali	-	-	-	-	15	2
10. Klaten	5	10	-	-	6	1
11. Sukoharjo	-	-	18	36	17	2
12. Wonogiri	21	42	236	472	22	24
13. Karanganyar	39	78	230	460	9	27
14. Sragen	14	28	10	20	6	1
15. Grobogan	22	44	41	82	3	6
16. Blora	-	-	-	-	4	-
17. Rembang	-	-	80	160	2	8
18. Pati	7	14	32	64	8	4
19. Kudus	1	2	325	650	17	18
20. Jepara	12	24	61	122	8	10
21. Demak	-	-	-	-	4	2
22. Semarang	-	-	-	-	13	2
23. Temanggung	-	-	56	112	2	-
24. Kendal	-	-	-	-	1	-
25. Batang	-	-	5	10	2	-
26. Pekalongan	-	-	-	-	-	9
27. Pemalang	-	-	-	-	-	-
28. Tegal	-	-	-	-	-	-
29. Brebes	108	216	483	966	-	7
<b>Kota/Municipality</b>						
1. Magelang	22	44	192	384	15	19
2. Surakarta	-	-	258	516	14	23
3. Salatiga	13	26	2	4	8	-
4. Semarang	-	-	126	252	13	-
5. Pekalongan	1	2	87	174	23	-
6. Tegal	-	-	-	-	9	-
<b>Jawa Tengah</b>	<b>402</b>	<b>804</b>	<b>2,670</b>	<b>5,340</b>	<b>290</b>	<b>216</b>

Sumber/SOURCE: Dinas Perhubungan Provinsi Jawa Tengah/ Regional Transportation Service of Jawa Tengah Province

**Tabel**  
**Table** 9.1.7**Banyaknya Penumpang dan Kiriman Barang Melalui PT. Kereta Api Daerah Operasi IV Semarang, 2021**  
**Number of Passengers and Goods by Railway Traffics of Semarang IV Operation Area in Semarang Municipality, 2021**

Bulan Month	Penumpang (Orang) Passengers (Person)	Barang (Ton)/Goods (Ton)		Jumlah Total
		Hantaran & Bagasi Door to Door & Baggage	Kiriman Biasa Ordinary Dispatch	
(1)	(2)	(3)	(4)	(5)
1. Januari	114 060	647	9205	9 852
2. Februari	104 234	192	9274	9 466
3. Maret	152 285	391	18574	18 965
4. April	171 641	386	14600	14 986
5. Mei	154 086	381	5378	5 759
6. Juni	171 981	440	14112	14 552
7. Juli	29 881	378	10357	10 735
8. Agustus	34 242	389	11774	12 163
9. September	52 969	386	13969	14 355
10. Oktober	149 570	475	30850	31 325
11. November	197 871	469	22126	22 595
12. Desember	241 959	491	15019	15 510
<b>Jawa Tengah</b>	<b>1 574 779</b>	<b>5 025</b>	<b>175 238</b>	<b>180 263</b>

Sumber/Source: PT. Kereta Api Daerah Operasi IV Semarang/Railway Traffics of Semarang IV Operation Area

**Tabel**  
**Table** 9.1.8

**Banyaknya Kereta Penumpang Menurut Jenis Kereta Api PT Kereta Api Daerah Operasi IV Semarang di Kota Semarang, 2017 - 2021**  
**Number of Coaches by Type of Train by Railway Traffics of Semarang IV Operation Area in Semarang City, 2017 - 2021**

Jenis Kereta Api Type of Train		2017	2018	2019	2020	2021
(1)	(2)	(3)	(4)	(5)	(6)	(6)
<b>Kereta Penumpang</b>						
- Kelas Spesial	(S)					
- Kelas I	(K1)	23	33	52	52	40
- Kelas II	(K2)	4	4	10	8	7
- Kelas III	(K3)	54	64	71	70	26
	(KP3)	1				
	(KMP3)	2	3	3	2	
	(KM1)			1	1	
Kereta Penumpang dan Restorasi	(KM2/KMP2)	1	1	1	1	
	(M1)	5	7	10	10	9
	MP3	3	3	2	2	
Kereta Penumpang dan Bagasi	(P)	7	10	12	12	10
	(B)	3	2	2	2	
	(K3B)					
	(Kd3/d2)					
Lain-lain/Lokal	KRD1	5	6	6	6	6
	Cr					
	MR					
	DL					
	DR					
<b>Jumlah/Total</b>		<b>119,00</b>	<b>127,00</b>	<b>170,00</b>	<b>166,00</b>	<b>92,00</b>

Sumber/Source: PT. Kereta Api Daerah Operasi IV Semarang/Railway Traffics of Semarang IV Operation Area

**Tabel**  
**Table** 9.1.9

**Angkutan Barang Melalui PT. Kereta Api Daerah  
Operasi IV Semarang Menurut Bulan dan Jenis  
Komoditi di Kota Semarang, 2021 (Ton)**  
*Number of Goods by Railway Traffics of Semarang IV  
Operation Area by Month and Kind Commodities in  
Semarang City, 2021 (Ton)*

	<i>Bulan Month</i>	<i>Jenis Komoditi Kind of Commodities</i>				<i>Jumlah Total</i>	
		<i>BBM Fuel</i>	<i>Pupuk Fertilizer</i>	<i>Peti Kemas Container</i>	<i>Pasir Kwarsa Sans</i>		<i>Lain-lain Others</i>
	(1)	(2)	(3)	(4)	(5)	(6)	(7)
1	Januari/January	-	-	9 205	-	-	9 205
2	Februari/ February	-	-	9 274	-	2 419	11 693
3	Maret/March	-	-	7 625	-	10 949	18 574
4	April/April	-	-	6 135	-	8 465	14 600
5	Mei/May	-	-	4 980	-	398	5 378
6	Juni/June	-	-	6 530	-	7 582	14 112
7	Juli/July	-	-	8 845	-	1 512	10 357
8	Agustus/August	-	-	9 670	-	2 104	11 774
9	September/ September	-	-	8 550	-	5 419	13 969
10	Oktober/October	-	-	9 210	-	21 640	30 850
11	November/ November	-	-	8 490	-	11 636	22 126
12	Desember/ December	-	-	3 963	-	11 056	15 019
<b>Jawa Tengah</b>							

Sumber/Source: PT. Kereta Api Daerah Operasi IV Semarang/Railway Traffics of Semarang IV Operation Area

**Tabel**  
**Table** 9.1.10

**Pendapatan Penumpang dan Kiriman Barang Melalui  
PT. Kereta Api Daerah Operasi IV Semarang Menurut  
Bulan di Kota Semarang, 2021**  
*Total Income of Passangers and Goods by Railway  
Traffics of Semarang IV Operation Area by Month in  
Semarang City, 2021*

Bulan Month	Penumpang Passangers	Kiriman Hantaran dan Bagasi Door to door and Baggage	Barang Goods	
			Kiriman Biasa Ordinary Dispatch	Jumlah Total
(1)	(2)	(3)	(4)	(5)
1 Januari/January	114 060			
2 Februari/ February	104 234			
3 Maret/March	152 285			
4 April/April	171 641			
5 Mei/May	154 086			
6 Juni/June	171 981			
7 Juli/July	29 881			
8 Agustus/August	34 242			
9 September/ September	52 969			
10 Oktober/ October	149 570			
11 November/ November	197 871			
12 Desember/ December	241 959			
<b>Jumlah/Total</b>	<b>1 574 779</b>			

Sumber/Source: PT. Kereta Api Daerah Operasi IV Semarang/Railway Traffics of Semarang IV Operation Area

**Tabel 9.1.11 Total Pergerakan Lalu Lintas Angkutan Udara Domestik di Bandara Achmad Yani Semarang, 2021**  
**Total Domestic Air Traffic Movement Movement Achmad Yani Airport Semarang, 2021**

Bulan Month	Lalu Lintas Pesawat Udara (penerbangan) Airlines Traffics (lines)				Penumpang (orang) Passengers (person)			
	Datang/ Arrival	Berangkat/ Departure	Lokal/ Local	Jumlah/ Total	Datang/ Arrival	Berangkat/ Departure	Transit /Transit	Jumlah/ Total
(1)	(2)	(3)	(4)	(5)	(6)	(7)	(8)	(9)
Januari	522	523	-	1 045	31 420	37 991	547	69 958
Februari	354	352	-	706	27 389	27 829	180	55 398
Maret	531	530	-	1 061	43 718	39 141	1546	84 405
April	583	589	-	1 172	55 612	42 448	1 172	99 232
Mei	447	450	-	897	44 503	39 170	357	84 030
Juni	600	603	-	1 203	49 985	58 401	484	108 870
Juli	206	205	-	411	9 570	12 396	53	22 019
Agustus	193	195	-	388	13 059	16 335	25	29 419
September	262	265	-	527	25 993	26 297	330	52 620
Oktober	361	376	-	737	37 859	36 059	1 091	75 009
November	432	452	-	884	46 406	44 737	1 459	92 602
Desember	539	564	-	1 103	55 112	54 657	1 639	111 408
<b>Jawa Tengah</b>	<b>5 030</b>	<b>5 104</b>		<b>10 134</b>	<b>440 626</b>	<b>435 461</b>	<b>8 883</b>	<b>884 970</b>

Lanjutan Tabel/*Continued* Table 9.1.11

Bulan <i>Month</i>	Bagasi (Kg) <i>Baggage (Kg)</i>				Kargo (Kg) <i>Cargo (Kg)</i>			
	Datang/ <i>Arrival</i>	Berangkat/ <i>Departure</i>	Transit	Jumlah/ <i>Total</i>	Datang/ <i>Arrival</i>	Berangkat/ <i>Departure</i>	Transit	Jumlah/ <i>Total</i>
(1)	(10)	(11)	(12)	(13)	(14)	(15)	(16)	(17)
Januari	164 059	201 559	-	365 618	290 934	367 056	-	657 990
Februari	135 436	140 891	-	276 327	238 737	255 073	-	493 810
Maret	203 506	197 653	-	401 159	376 044	425 574	-	801 618
April	229 946	219 327	-	449 273	360 908	490 343	-	851 251
Mei	204 162	182 215	-	386 377	251 924	291 178	-	543 102
Juni	230 497	281 348	-	511 845	307 856	383 955	-	691 811
Juli	62 976	87 169	-	150 145	283 042	156 949	-	439 991
Agustus	93 202	120 810	-	214 012	198 792	164 445	-	363 237
September	156 202	192 514	-	348 716	199 085	175 014	-	374 099
Oktober	249 864	265 298	-	515 162	151 584	282 394	-	433 978
November	266 500	319 561	-	586 061	137 915	372 589	-	510 504
Desember	300 758	393 825	-	694 583	182 297	419 643	-	601 940
<b>Jawa Tengah</b>	<b>2 297 108</b>	<b>2 602 170</b>	<b>-</b>	<b>4 899 278</b>	<b>2 979 118</b>	<b>3 784 213</b>	<b>-</b>	<b>6 763 331</b>

Lanjutan Tabel/*Continued* Table 9.1.11

Bulan Month	Pos (Kg) Air Mail (Kg)			
	Datang/Arrival	Berangkat/Departure	Transit	Jumlah/Total
(1)	(18)	(19)	(20)	(21)
Januari	-	-	-	-
Februari	-	-	-	-
Maret	-	-	-	-
April	-	-	-	-
Mei	-	-	-	-
Juni	-	-	-	-
Juli	-	-	-	-
Agustus	-	-	-	-
September	-	-	-	-
Oktober	-	-	-	-
November	-	-	-	-
Desember	-	-	-	-
<b>Jawa Tengah</b>	-	-	-	-

Sumber/*Source*: PT. Angkasa Pura I (Persero) Kantor Cabang Semarang / PT. Angkasa Pura I (Persero) Branch Office of Semarang



**Tabel**  
**Table** 9.1.12

**Total Pergerakan Lalu Lintas Angkutan Udara Internasional di Bandara Achmad Yani Semarang, 2021**  
**Total International Air Traffic Movement Movement Achmad Yani Airport Semarang, 2021**

Bulan Month	Lalu Lintas Pesawat Udara (penerbangan) Airlines Traffics (lines)				Penumpang (orang) Passengers (person)			
	Datang/ Arrival	Berangkat/ Departure	Lokal/ Local	Jumlah/ Total	Datang/ Arrival	Berangkat/ Departure	Lokal/ Local	Jumlah/ Total
(1)	(2)	(3)	(4)	(5)	(6)	(7)	(8)	(9)
Januari	1	3	-	4	3	2	-	5
Februari	-	-	-	-	-	-	-	-
Maret	1	-	-	1	-	-	-	-
April	5	-	-	5	-	-	-	-
Mei	3	-	-	3	-	-	-	-
Juni	2	-	-	2	-	-	-	-
Juli	-	2	-	2	-	4	-	4
Agustus	4	2	-	6	-	-	-	-
September	4	3	-	7	-	-	-	-
Oktober	19	4	-	23	-	-	-	-
November	19	-	-	19	-	-	-	-
Desember	26	1	-	27	-	-	-	-
<b>Jawa Tengah</b>	<b>84</b>	<b>15</b>		<b>99</b>	<b>3</b>	<b>6</b>	<b>-</b>	<b>9</b>

Lanjutan Tabel/Continued Table 9.1.12

Bulan Month	Bagasi (Kg) Baggage (Kg)				Kargo (Kg) Cargo (Kg)			
	Datang/ Arrival	Berangkat/ Departure	Transit	Jumlah/ Total	Datang/ Arrival	Berangkat/ Departure	Transit	Jumlah/ Total
(1)	(10)	(11)	(12)	(13)	(14)	(15)	(16)	(17)
Januari	-	-	-	-	-	7 619	-	7 619
Februari	-	-	-	-	-	-	-	-
Maret	-	-	-	-	15 834	-	-	15 834
April	-	-	-	-	75 403	-	-	75 403
Mei	-	-	-	-	43 955	-	-	43 955
Juni	-	-	-	-	34 160	-	-	34 160
Juli	-	-	-	-	-	3 070	-	3 070
Agustus	-	-	-	-	64 452	-	-	64 452
September	-	-	-	-	69 272	1 278	-	70 550
Oktober	-	-	-	-	260 358	-	-	260 358
November	-	-	-	-	262 845	-	-	262 845
Desember	-	-	-	-	373 146	639	-	373 785
<b>Jawa Tengah</b>	-	-	-	-	<b>1 199 425</b>	<b>12 606</b>	-	<b>1 212 031</b>

Lanjutan Tabel/*Continued* Table 9.1.12

Bulan Month	Pos (Kg) Air Mail (Kg)			
	Datang/Arrival	Berangkat/Departure	Transit	Jumlah/Total
(1)	(18)	(19)	(20)	(21)
Januari	-	-	-	-
Februari	-	-	-	-
Maret	-	-	-	-
April	-	-	-	-
Mei	-	-	-	-
Juni	-	-	-	-
Juli	-	-	-	-
Agustus	-	-	-	-
September	-	-	-	-
Oktober	-	-	-	-
November	-	-	-	-
Desember	-	-	-	-
<b>Jawa Tengah</b>	-	-	-	-

Sumber/*Source*: PT. Angkasa Pura I (Persero) Kantor Cabang Semarang / PT. Angkasa Pura I (Persero) Branch Office of Semarang

**Tabel 9.1.13** Banyaknya Kunjungan Kapal Melalui Pelabuhan Tanjung Emas Semarang Menurut Jenis Pelayaran, 2017 - 2021  
**Table** *Amount of Ships Visiting Tanjung Emas Semarang Port by Ship Sector, 2017 - 2021*

Tahun Year	Jenis Pelayaran Ship Sector					
	Samudra		Nusantara		Rakyat	
	Unit Kapal	Gross Tonnage (GT)	Unit Kapal	Gross Tonnage (GT)	Unit Kapal	Gross Tonnage (GT)
(1)	(2)	(3)	(4)	(5)	(6)	(7)
2017	786	15 719 491	2 572	9 071 942	250	50 184
2018	798	17 003 273	2 934	11 861 013	156	36 346
2019	718	15 621 292	2 582	8 855 932	226	50 601
2020	589	13 632 220	2 260	9 760 465	189	40 092
2021	672	14 792 046	2 399	12 238 007	202	41 867

Lanjutan Tabel/*Continued* Table 9.1.13

Tahun Year	Jenis Pelayaran Ship Sector				Jumlah /Total	
	Non Pelayaran		Tunker		Unit Kapal	Gross Tonnage (GT)
	Unit Kapal	Gross Tonnage (GT)	Unit Kapal	Gross Tonnage (GT)		
(1)	(2)	(3)	(4)	(5)	(6)	(7)
2017	41	157 901	109	2 015 385	3 758	27 014 903
2018	45	140 298	88	3 447 614	4 021	32 488 544
2019	30	132 720	215	4 068 708	3 771	28 729 253
2020	45	132 009	201	3 625 565	3 284	27 190 351
2021	-	-	291	4 713 263	3 071	27 030 053

Sumber/*Source*: Kantor Kesyahbandaran dan Otoritas Pelabuhan Kelas I Tanjung Emas/ *Tanjung Emas Class I Port Authority and Harbormaster Office*

**Tabel**  
**Table** 9.1.14

**Bongkar dan Muat Barang Melalui Pelabuhan Tanjung Emas Semarang Menurut Jenis Pelayaran (Ton), 2017 - 2021**  
*Unloaded and Loaded at Tanjung Mas Port by Ship Sector (Ton), 2017 - 2021*

Tahun Year	Jenis Pelayaran Ship Sector					
	Samudra		Nusantara		Rakyat	
	Bongkar Unloaded	Muat Loaded	Bongkar Unloaded	Muat Loaded	Bongkar Unloaded	Muat Loaded
(1)	(2)	(3)	(4)	(5)	(6)	(7)
2017	1 153 608	91 566	4 194 812	118 262	39 172	69 651
2018	1 239 151	118 064	3 797 617	146 267	27 834	53 160
2019	968 824	124 290	3 361 085	129 850	32 986	41 587
2020	909 654	46 578	2 899 358	66 637	33 780	36 003
2021	1 074 851	66 284	3 582 357	636 266	29 326	36 085

Lanjutan Tabel/*Continued* Table 9.1.14

Tahun Year	Jenis Pelayaran Ship Sector				Jumlah /Total	
	Non Pelayaran		Tunker		Bongkar Unloaded	Muat Loaded
	Bongkar Unloaded	Muat Loaded	Bongkar Unloaded	Muat Loaded		
(1)	(2)	(3)	(4)	(5)	(6)	(7)
2017	-	-	177 972	-	5 526 392	209 828
2018	-	-	1 745 044	740	6 781 812	265 071
2019	-	-	2 312 167	-	6 642 076	254 140
2020	-	-	2 298 334	83 400	6 107 346	196 615
2021						

Sumber/*Source*: Kantor Kesyahbandaran dan Otoritas Pelabuhan Kelas I Tanjung Emas/ *Tanjung Emas Class I Port Authority and Harbormaster Office*

**Tabel 9.1.15** Arus Barang Antar Pulau Masuk (Bongkar) Melalui Pelabuhan Tanjung Emas Semarang Menurut Jenis Komoditi (Ton/m<sup>3</sup>), 2017 - 2021  
*Inter Island Cargo Unloading at Tanjung Emas Semarang Port by Kind of Commodity (Ton/m<sup>3</sup>), 2017 - 2021*

Jenis Komoditi Kind of Commodity		2017	2018	2019	2020	2021
(1)	(2)	(3)	(4)	(5)	(6)	(6)
1.	Alat-alat proyek	-	-	-	-	553
2.	Ampas Tebu	-	-	-	-	-
3.	Aspal	3 974	1 982	4 050	4 018	2000
4.	Besi	-	3 502	-	5 240	-
5.	Bahan Bakar Minyak	-	916	-	-	1157030
6.	Bahan Obat Nyamuk	-	-	-	-	-
7.	Barang lain/GC	-	13 141	5 841	8 378	-
8.	Batang Kelapa	-	-	-	-	-
9.	Batu Asah	-	-	-	-	-
10.	Batu Bara	1 218 555	1 191 915	1 089 876	1 089 292	415163
11.	Batu Split/B. Bangunan	56 091	47 651	-	-	4860
12.	Beras	-	-	-	-	-
13.	Besi Tua	970	-	-	-	-
14.	Buah Sawit	3 502	-	-	-	-
15.	Bungkil	1 003	4 758	-	-	3000
16.	Cengkeh	1 308	217	721	637	461
17.	Coil	6 277	7 429	-	7 894	-
18.	Costic Soda	21 950	30 140	69 765	34 124	51082
19.	Garam	-	-	-	10 000	-
20.	Gula Pasir	-	-	-	-	-
21.	Jagung	63 067	63 856	56 125	86 159	104258
22.	Kaolin	-	-	-	-	-
23.	Kayu Gergajian	-	3 859	-	-	8870
24.	Kayu Log's	576 306	744 536	678 542	648 711	1365687



Lanjutan Tabel/Continued Table 9.1.15

Jenis Komoditi <i>Kind of Commodity</i>		2017	2018	2019	2020	2021
(1)	(2)	(3)	(4)	(5)	(6)	(6)
25.	Kertas	-	-	-	-	-
26.	Kopi	-	-	-	-	-
27.	Kopra	-	-	-	-	-
28.	Kulit Kayu	-	-	-	-	-
29.	Lada/Merica	-	-	-	-	-
30.	Limbah Sawit	-	-	-	-	-
31.	Makanan Ternak	-	-	-	-	-
32.	Methanol	27 417	45 209	47 780	46 954	53497
33.	Minyak Goreng	-	-	-	-	43399
34.	Particle Board	-	-	-	-	-
35.	Pasir Kwarsa	35 910	13 214	18 918	3 250	-
36.	Plastik	-	-	-	-	-
37.	Plywood	-	-	-	-	-
38.	Pupuk	597 284	646 642	292 172	224 360	489138
39.	Rotan	-	-	-	-	-
40.	Sagu	-	-	-	-	-
41.	Semen	-	-	-	-	-
42.	Tanah Liat	-	-	-	-	-
43.	Tapioka	32 072	14 446	33 613	44 815	26414
44.	Tempurung Kelapa	10 100	5 948	20 083	3 630	-
45.	Terigu	-	-	-	-	-
46.	Tetes	-	-	-	8 301	-
47.	Hewan (ekor)1)	-	-	-	-	-
<b>Jumlah/Total</b>		<b>2 655 786</b>	<b>2 839 361</b>	<b>2 317 486</b>	<b>2 225 763</b>	<b>3 725 412</b>

Sumber/Source: Kantor Kesyahbandaran dan Otoritas Pelabuhan Kelas I Tanjung Emas/ *Tanjung Emas Class I Port Authority and Harbormaster Office*

**Tabel 9.1.16** Arus Barang Antar Pulau Keluar (Muat) Melalui Pelabuhan Tanjung Emas Semarang Menurut Jenis Komoditi (Ton/m3), 2017 - 2021  
*Inter Island Cargo Loading at Tanjung Emas Semarang Port by Kind of Commodity (Ton/m3), 2017 - 2021*

Jenis Komoditi Kind of Commodity		2017	2018	2019	2020	2021
(1)		(2)	(3)	(4)	(5)	(6)
1.	Air Mineral	-	-	-	-	-
2.	Alat Proyek	608	2 541	194	1 073	-
3.	Alat Rumah Tangga	-	-	-	-	-
4.	Asam	-	-	-	-	-
5.	Asbes	-	-	-	-	-
6.	Aspal	-	-	5 071	3 031	-
7.	Bahan Bakar Minyak	1 988	216	692	101	-
8.	Bahan bangunan	-	-	-	-	-
9.	Batu Kali	-	-	-	-	-
10.	Batu Bara	-	-	-	-	-
11.	Bawang	-	-	-	-	-
12.	Beras	47 379	6 797	3 425	2 945	-
13.	Besi	1 760	99	800	28	-
14.	Beton Blok	3 594	18 020	3 108	-	-
15.	Cabe Kering	-	-	-	-	-
16.	Elpiji	-	-	-	-	-
17.	Garam	293	-	-	-	-
18.	General Cargo	26	1 780	6 931	8 518	-
19.	Genteng	-	-	-	-	-
20.	Gula Pasir	204	1 016	-	350	-
21.	Guka Tumbu	-	-	-	-	-
22.	Jagung	6 155	7 537	6 100	4 365	-
23.	Kaca	200	-	-	-	-
24.	Kacang	135	-	-	-	-
25.	Kapok	-	-	-	-	-
26.	Kapur	-	-	-	-	-

Lanjutan Tabel/Continued Table 9.1.16

Jenis Komoditi <i>Kind of Commodity</i>		2017	2018	2019	2020	2021
(1)	(2)	(3)	(4)	(5)	(6)	(6)
27.	Karet	-	-	-	-	-
28.	Kayu Logs	-	1 658	-	-	-
29.	Kedele	-	-	-	-	-
30.	Kentang	-	-	-	-	-
31.	Konstruksi Bangunan	-	-	-	-	-
32.	Kopi	-	-	-	-	-
33.	Makanan Ternak	9 473	1 568	-	-	-
34.	Mesin	-	192	-	978	-
35.	Minyak Goreng	-	-	-	-	-
36.	Olie	-	-	-	-	-
37.	Paving Blok	-	-	-	-	-
38.	Pipa	-	-	-	-	-
39.	Plastik	-	-	-	-	-
40.	Pupuk	20 769	3 750	-	-	-
41.	Sarden	-	-	-	-	-
42.	Sawn Timber/Kayu Gergajian	-	-	-	-	-
43.	Semen	6 300	3 450	4 050	-	-
44.	Stearing	5 500	-	7 500	19 400	-
45.	Tanaman	154	89	60	-	-
46.	Tapioka	-	-	-	-	-
47.	Tembakau	-	-	-	-	-
48.	Tepung Industri	-	-	-	-	-
49.	Terigu	-	-	-	-	-
50.	Tetes	-	-	-	13 790	-
51.	Tiang Listrik	9 373	12 136	1 509	-	-
52.	Hewan (ekor)1)	-	-	-	-	-
<b>Jumlah/Total</b>		<b>113 911</b>	<b>60 849</b>	<b>39 440</b>	<b>54 579</b>	

Sumber/Source: Kantor Kesyahbandaran dan Otoritas Pelabuhan Kelas I Tanjung Emas/ Tanjung Emas Class I Port Authority and Harbormaster Office

**Tabel 9.1.17** Arus Penumpang Melalui Pelabuhan Tanjung Emas Semarang, 2017 - 2021  
**Table 9.1.17** *Amount of Passengers Tanjung Emas Semarang Port, 2017 - 2021*

Tahun Year	Penumpang			Perintis			Transmigrasi			Turis	
	Call	Turun	Naik	Call	Turun	Naik	Call	KK	Jiwa	Call	Orang
(1)	(2)	(3)	(4)	(5)	(6)	(7)	(8)	(9)	(10)	(11)	(12)
2017	576	106 497	124 451	-	-	-	-	-	-	17	11 596
2018	230	141 217	190 652	-	-	-	-	-	-	25	39 746
2019	179	187 656	198 442	-	-	-	-	-	-	24	35 506
2020	164	70 900	88 651	-	-	-	-	-	-	4	13 342
2021	459	86 553	88 421	9	-	-	-	-	-	-	-

Sumber/Source: Kantor Kesyahbandaran dan Otoritas Pelabuhan Kelas I Tanjung Emas/ Tanjung Emas Class I Port Authority and Harbormaster Office

**Tabel**  
**Table** 9.1.18

**Arus Barang Impor Melalui Pelabuhan Tanjung Emas Semarang Menurut Jenis Komoditi(Ton), 2017 - 2021**  
*Volume of Imports at Tanjung Emas Port Semarang by Kind of Commodity (Ton/m3), 2017 - 2021*

Jenis Komoditi Kind of Commodity		2017	2018	2019	2020	2021
(1)		(2)	(3)	(4)	(5)	(6)
1.	Alat Proyek	1 103,00	12 801,00	3 757,00	-	-
2.	Beras	-	-	-	-	-
3.	Biji Gandum	-	-	-	-	-
4.	Chemical	-	-	-	-	-
5.	Coil/Steel Sheet	120 612	98 084	146 686	93 981	-
6.	Equipment	-	-	-	-	-
7.	Garam	-	35 000	-	-	-
8.	Garment	-	-	-	-	-
9.	Hard Ware	-	-	-	-	-
10.	House Ware	-	-	-	-	-
11.	Kayu Log's	-	-	-	-	-
12.	Kedelai	51 996	50 000	88 286	112 797	-
13.	Mesin dan spare part	-	-	-	-	-
14.	Makanan Ternak	-	-	-	-	-
15.	Tetes/Molasses	-	-	-	-	-
16.	Polypropylene/Biji Plastik	-	-	-	-	-
17.	Polyster Fibre	-	-	-	-	-
18.	Pupuk	5 327	-	-	-	-
19.	Raw Cotton	-	-	-	-	-
20.	Raw Material	-	-	-	-	-
21.	Sawn Timber	-	-	-	-	-
22.	Soda Ash	-	-	-	-	-
23.	Tapioka	-	-	-	-	-
24.	Truck/Trailer/Mobil	-	-	-	-	-
25.	Gula Pasir/White sugar	-	12.000	-	-	-
26.	General Cargo	813	67.783	172.037	13.373	-
<b>Jumlah/Total</b>		<b>179.851</b>	<b>275.668</b>	<b>410.766</b>	<b>220.151</b>	

Sumber/Source: Kantor Kesyahbandaran dan Otoritas Pelabuhan Kelas I Tanjung Emas/ Tanjung Emas Class I Port Authority and Harbormaster Office

**Tabel 9.1.19** Arus Barang Ekspor Melalui Pelabuhan Tanjung Emas Semarang Menurut Jenis Komoditi (Ton), 2017 - 2021  
**Table 9.1.19** *Volume of Exports at Tanjung Emas Port Semarang by Kind of Commodity (Ton), 2017 - 2021*

Jenis Komoditi <i>Kind of Commodity</i>		2017	2018	2019	2020	2021
(1)		(2)	(3)	(4)	(5)	(6)
1.	Albazia falkata	-	-	-	-	-
2.	Ethanol	-	-	-	-	-
3.	Furniture	-	-	-	-	-
4.	Gaplek/Tapioka Chips	-	-	-	-	-
5.	Garment	-	-	-	-	-
6.	Glassware	-	-	-	-	-
7.	Gum Rosin/Terpentin	-	-	-	-	-
8.	Kaca	-	-	-	-	-
9.	Laminated Board	-	-	-	-	-
10.	Makanan & Minuman	-	12	507	312	-
11.	Molasses	19 018	25 055	37 871	14 028	-
12.	Mushroom	-	-	-	-	-
13.	Pakan Ternak	-	-	-	-	-
14.	Plywood/Particle Board	-	-	-	-	-
15.	Plastik Ware/Polypropylene	-	-	-	-	-
16.	Teakwood Mozaik	-	-	-	-	-
17.	Tekstil	-	-	-	-	-
18.	Benang/Yarn	-	-	-	-	-
19.	General Cargo	-	-	-	5 425	-
<b>Jumlah/Total</b>		<b>19 018</b>	<b>25 067</b>	<b>38 378</b>	<b>19 765</b>	

Sumber/Source: Kantor Kesyahbandaran dan Otoritas Pelabuhan Kelas I Tanjung Emas/ *Tanjung Emas Class I Port Authority and Harbormaster Office*

## 9.2 POS DAN TELEKOMUNIKASI POST AND TELECOMMUNICATION

**Tabel 9.2.1** Jumlah Kantor Pos Pembantu Menurut Kabupaten/Kota dan Jenisnya di Provinsi Jawa Tengah, 2021  
*Number of Post Offices Subsidiaries and Its Kinds by Regency/Municipality in Jawa Tengah Province, 2021*

Kabupaten/Kota Regency/Municipality	Kantor Pemeriksa Inspection Office	Kantor Cabang Sub Office	Loket Ekstens	Pos KII Kota	Jumlah Total	Kantor yang Sudah Online
(1)	(2)	(3)	(4)	(5)	(6)	(7)
<b>Kabupaten/Regency</b>						
1. Cilacap	1	23	1	-	25	25
2. Banyumas	1	27	1	1	30	30
3. Purbalingga	1	17	2	2	22	22
4. Banjarnegara	1	18	2	-	21	21
5. Kebumen	1	21	3	-	25	25
6. Purworejo	1	15	1	1	18	18
7. Wonosobo	1	14	-	-	15	15
8. Magelang	-	18	-	-	18	18
9. Boyolali	1	18	1	-	20	20
10. Klaten	1	23	-	-	24	24
11. Sukoharjo	1	9	2	-	12	12
12. Wonogiri	1	21	1	-	23	23
13. Karanganyar	1	14	1	-	16	16
14. Sragen	1	20	-	-	21	21
15. Grobogan	1	13	1	-	15	15
16. Blora	1	15	2	-	18	18
17. Rembang	-	28	-	-	28	28
18. Pati	1	-	1	-	2	2
19. Kudus	1	8	2	1	12	12
20. Jepara	1	12	1	1	15	15
21. Demak	-	9	-	-	9	9
22. Semarang	1	10	1	2	14	14
23. Temanggung	1	9	4	1	15	15
24. Kendal	1	14	2	1	18	18
25. Batang	-	1	-	-	1	1
26. Pekalongan	-	24	-	-	24	24
27. Pemalang	1	13	-	-	14	14
28. Tegal	-	18	-	-	18	18
29. Brebes	1	16	-	-	17	17
<b>Kota/Municipality</b>						
1. Magelang	1	1	2	-	4	4
2. Surakarta	1	22	-	1	24	24
3. Salatiga	1	11	-	-	12	12
4. Semarang	1	34	1	3	39	39
5. Pekalongan	1	3	2	2	8	8
6. Tegal	1	3	-	-	4	4
<b>Jawa Tengah</b>	<b>29</b>	<b>522</b>	<b>34</b>	<b>16</b>	<b>601</b>	<b>601</b>

Sumber/Source : PT. Pos Indonesia (Persero) Area VI Jateng-DIY

Keterangan/Note :

- 1) Kantor Pos Cab. di Kab. Magelang di bawah pengawasan Kantor Pos Pemeriksa di Kota
- 2) Kantor Pos Cab. di Kab. Rembang di bawah pengawasan Kantor Pos Pemeriksa di Kab. Pati
- 3) Kantor Pos Cab. di Kab. Demak di bawah pengawasan Kantor Pos Pemeriksa di Kota
- 4) Kantor Pos Cab. di Kab. Batang & Pekalongan di bawah pengawasan Kantor Pos Pemeriksa di
- 5) Kantor Pos Cab. di Kab. Tegal di bawah pengawasan Kantor Pos Pemeriksa di Kota Tegal

**Tabel**  
**Table** 9.2.2

**Banyaknya Desa<sup>1</sup>/Kelurahan menurut Kabupaten/  
Kota dan Penerimaan Sinyal Internet Telepon Seluler di  
Provinsi Jawa Tengah, 2020 dan 2021**  
**Number of Villages<sup>1</sup>/Kelurahan by Regency/Municipality  
and Cellular Phone Internet Signal Reception in Jawa  
Tengah Province, 2020 and 2021**

Kabupaten/Kota Regency/Municipality	2020			
	4G/LTE	3G/H/H+/ EVDO	2,5G/E/ GPRS	Tidak ada None
(1)	(2)	(3)	(4)	(5)
<b>Kabupaten/Regency</b>				
1. Cilacap	234	49	1	–
2. Banyumas	300	27	4	–
3. Purbalingga	211	28	–	–
4. Banjarnegara	231	43	2	2
5. Kebumen	371	85	3	–
6. Purworejo	354	123	16	1
7. Wonosobo	217	41	6	1
8. Magelang	258	108	6	–
9. Boyolali	219	45	3	–
10. Klaten	375	26	–	–
11. Sukoharjo	157	10	–	–
12. Wonogiri	218	66	8	2
13. Karanganyar	154	19	2	1
14. Sragen	173	35	–	–
15. Grobogan	245	33	1	–
16. Blora	263	32	–	–
17. Rembang	260	32	2	–
18. Pati	342	63	1	–
19. Kudus	120	10	1	1
20. Jepara	165	28	–	–
21. Demak	212	33	4	–
22. Semarang	214	21	–	–
23. Temanggung	243	43	3	–
24. Kendal	250	32	4	–
25. Batang	222	21	3	2
26. Pekalongan	255	27	3	–
27. Pemalang	182	35	4	1
28. Tegal	262	25	–	–
29. Brebes	270	21	2	–
<b>Kota/Municipality</b>				
1. Magelang	17	–	–	–
2. Surakarta	54	–	–	–
3. Salatiga	22	1	–	–
4. Semarang	170	7	–	–
5. Pekalongan	27	–	–	–
6. Tegal	27	–	–	–
<b>Jawa Tengah</b>	<b>7 294</b>	<b>1 169</b>	<b>79</b>	<b>11</b>



Lanjutan Tabel/Continued Table 9.2.2

Kabupaten/Kota Regency/Municipality	2021			
	4G/LTE	3G/H/H+/EVDO	2,5G/E/ GPRS	Tidak ada None
	(1)	(6)	(7)	(8)
<b>Kabupaten/Regency</b>				
1. Cilacap	243	41	0	0
2. Banyumas	313	14	4	0
3. Purbalingga	224	15	0	0
4. Banjarnegara	237	38	3	0
5. Kebumen	420	39	1	0
6. Purworejo	403	74	16	1
7. Wonosobo	232	28	4	1
8. Magelang	294	74	4	0
9. Boyolali	236	27	4	0
10. Klaten	384	17	0	0
11. Sukoharjo	164	3	0	0
12. Wonogiri	255	35	3	1
13. Karanganyar	166	11	0	0
14. Sragen	187	21	0	0
15. Grobogan	260	20	0	0
16. Blora	269	26	0	0
17. Rembang	269	24	1	0
18. Pati	360	46	0	0
19. Kudus	126	6	0	0
20. Jepara	187	8	0	0
21. Demak	236	13	0	0
22. Semarang	220	15	0	0
23. Temanggung	258	31	0	0
24. Kendal	267	19	0	0
25. Batang	225	17	6	0
26. Pekalongan	262	21	2	0
27. Pemalang	199	18	4	1
28. Tegal	266	20	1	0
29. Brebes	282	10	4	1
<b>Kota/Municipality</b>				
1. Magelang	17	0	0	0
2. Surakarta	54	0	0	0
3. Salatiga	23	0	0	0
4. Semarang	174	3	0	0
5. Pekalongan	26	1	0	0
6. Tegal	27	0	0	0
<b>Jawa Tengah</b>	<b>7765</b>	<b>735</b>	<b>57</b>	<b>5</b>

Sumber/Source: BPS, Pendataan Potensi Desa/BPS-Statistics Indonesia, Village Potential Data Collecting

**Tabel 9.2.3** Jumlah Kantor Pos Menurut Kabupaten/Kota di Provinsi Jawa Tengah, 2018-2021  
**Table** Number of Post Offices by Regency/Municipality in Jawa Tengah Province, 2018-2021

Kabupaten/Kota Regency/Municipality	2018	2019	2020	2021
(1)	(2)	(3)	(4)	(5)
<b>Kabupaten/Regency</b>				
1. Cilacap	23	23	23	25
2. Banyumas	27	27	27	30
3. Purbalingga	17	17	17	22
4. Banjarnegara	18	18	18	21
5. Kebumen	21	21	21	25
6. Purworejo	15	15	15	18
7. Wonosobo	14	14	14	15
8. Magelang	-	-	-	18
9. Boyolali	18	18	18	20
10. Klaten	23	23	23	24
11. Sukoharjo	9	9	9	12
12. Wonogiri	21	21	21	23
13. Karanganyar	14	14	14	16
14. Sragen	20	20	20	21
15. Grobogan	13	13	13	15
16. Blora	15	15	15	18
17. Rembang	-	-	-	28
18. Pati	28	28	28	2
19. Kudus	8	8	8	12
20. Jepara	11	12	12	15
21. Demak	9	9	9	9
22. Semarang	10	10	10	14
23. Temanggung	9	9	9	15
24. Kendal	14	14	14	18
25. Batang	-	-	-	1
26. Pekalongan	-	-	-	-
27. Pemasang	13	13	13	14
28. Tegal	-	-	-	18
29. Brebes	16	16	16	17
<b>Kota/Municipality</b>				
1. Magelang	18	19	19	4
2. Surakarta	22	22	22	24
3. Salatiga	11	11	11	12
4. Semarang	32	33	33	39
5. Pekalongan	28	28	28	8
6. Tegal	21	21	21	4
<b>Jawa Tengah</b>	<b>518</b>	<b>521</b>	<b>521</b>	<b>601</b>

Sumber/Source: Sumber /Source : PPT Pos Indonesia (Persero) Area VI Jateng-DIY

**Tabel 9.2.4**  
**Table**

**Banyaknya Pelanggan dan Jenis Produk PT. Telkom Divre IV Jawa Tengah, 2019- 2021**  
**Customer and Product PT. Telkom Divre IV Jawa Tengah, 2019 - 2021**

Uraian Description	Satuan (dalam ribuan)	Tahun-tahun yang berakhir tanggal 31 Desember		
		2019	2020	2021
(1)	(2)	(3)	(4)	(5)
<b>Pelanggan Broadband</b>				
Fixed broadband (1)	pelanggan	702 208	877 749	
Mobile broadband	pelanggan	11 489 789	11 941 775	
Total Pelanggan Broadband	pelanggan	12 191 997	12 819 524	
<b>Pelanggan Seluler</b>				
Pasca bayar (kartuHalo)	pelanggan	398 801	415 966	
Pra bayar (simPATI, Kartu As, Loop)	pelanggan	17 596 923	16 813 691	
Total Pelanggan Seluler	pelanggan	17 995 724	17 229 657	
<b>Pelanggan Telepon Tetap</b>				
Fixed wireline(POTS)	pelanggan	655 586		
Fixed wireless	pelanggan	...		
Total Pelanggan Telepon Tetap	pelanggan	655 586		
<b>Pelanggan Lainnya</b>				
Datacomm	Mbps	...		
Satelit-transponder	MHz	...		
<b>Network</b>				
BTS 2G	unit	3 810	7 469	
BTS 3G/4G	unit	13 863	14 048	
Total BTS (3)	unit	17 673	21 517	
<b>Layanan Pelanggan</b>				
Plasa Telkom	lokasi	048	048	
Grapari	lokasi	041	041	
Grapari Mobile	unit	024	007	
<b>Pegawai</b>	Orang	693	577	

Sumber /Source : PT. Telkom Divre IV, Semarang/ PT. Telkom Divre IV, Semarang



## Inflasi JAWA TENGAH

Inflasi adalah kecenderungan naiknya harga barang dan jasa pada umumnya yang berlangsung secara terus menerus. Jika harga barang dan jasa di dalam negeri meningkat, maka inflasi mengalami kenaikan.

*Inflation is a tendency to increase the price of goods and services in general, which takes place continuously. If the price of goods and services in the country increases, then inflation will increase.*

**INFLASI 0,64%**

Desember 2021

**INFLASI 1,70%**

Tahun Kalender  
Januari - Desember 2021

**INFLASI 1,70%**

Tahun ke Tahun  
Desember 2020- Desember 2021

### ANDIL INFLASI MENURUT KELOMPOK PENGELUARAN

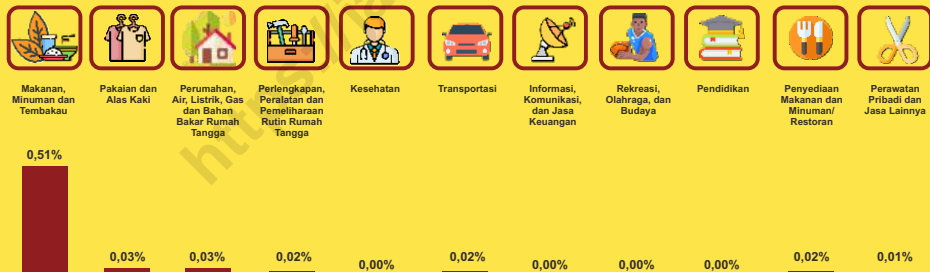

### Inflasi Enam Kota IHK Jawa Tengah

Dari enam kota IHK di Jawa Tengah, semua kota mengalami inflasi.

Inflasi tertinggi terjadi di Cilacap sebesar 0,82%

sedangkan inflasi terendah terjadi di Kudus sebesar 0,50%.





## PENJELASAN TEKNIS

1. **IHK** merupakan indikator inflasi di Indonesia. Sejak Januari 2020, IHK dihitung berdasarkan Survei Biaya Hidup (SBH) di 90 kota tahun 2018 yang mencakup sekitar 248-473 komoditas.
2. IHK mencakup 11 kelompok, yaitu: makanan, minuman, dan tembakau; pakaian dan alas kaki; perumahan, air, listrik, gas, dan bahan bakar lainnya; kesehatan; transportasi; informasi, komunikasi dan jasa keuangan; rekreasi, olahraga, dan budaya; pendidikan; penyediaan makanan dan minuman/restoran; perawatan pribadi dan jasa lainnya.
3. Metode yang digunakan dalam penghitungan IHK adalah Formula Laspeyres yang telah dimodifikasi, yaitu:

$$I_n = \frac{\sum_{P_{n-1}}^{P_n} P_0 Q_0}{\sum P_0 Q_0} \times 100$$

dimana:

$I_n$  = Indeks bulanan

$P_n$  = Harga pada bulan ke-n

$P_{n-1}$  = Harga pada bulan ke-(n-1)

$P_0$  = Harga pada tahun dasar

$Q_0$  = Kuantitas pada tahun dasar

## TECHNICAL NOTES

1. **CPI** is the indicator of inflation in Indonesia. Since January 2020, the CPI has been calculated from the 2018 Cost of Living Survey (CLS) of 90 cities, which covered 248-437 commodities.
2. CPI consists of 11 groups as follows: food and non-alcoholic beverages; clothing and footwear; housing, water, electricity, gas, and fuel; furnishings, household equipment dan routine household maintenance; health; transportation; information, communication, and financial services; recreation, sport and culture; education; restaurants and accomodation services; personal care, social protection and miscellaneous goods.
3. The method used in calculating CPI is the modified Laspeyres formula as follows:

$$I_n = \frac{\sum_{P_{n-1}}^{P_n} P_0 Q_0}{\sum P_0 Q_0} \times 100$$

where:

$I_n$  = Monthly index

$P_n$  = Price in month n

$P_{n-1}$  = Price in month (n-1)

$P_0$  = Price in the base year

$Q_0$  = Quantity in the base year

4. Persentase (%) perubahan IHK (laju inflasi/deflasi) bulanan diperoleh dari

$$I_n = \frac{I_n - I_{n-1}}{I_n} \times 100$$

dimana:

$I_n$  = IHK bulanan

$I_{n-1}$  = IHK bulan n-1

Inflasi jika nilainya > 0

Deflasi jika nilainya < 0

5. Persentase perubahan IHK dalam satu tahun dihitung dengan menggunakan metode *point to point*, tetapi sebelum April 1998 menggunakan metode kumulatif buanan.

**Nilai Tukar Petani**

6. Perbandingan antara indeks harga yang diterima petani (It) dengan indeks harga yang dibayar petani (Ib) yang dinyatakan dalam persentase. Secara konsep NTP juga menunjukkan daya tukar dari harga-harga produk pertanian dengan barang dan jasa yang dikonsumsi maupun untuk biaya produksi. Semakin tinggi NTP, secara relatif semakin kuat pula tingkat kemampuan/daya beli petani.
7. Rumusan Penghitungan Nilai Tukar Petani Sebagai Berikut :

4. *The percentage change of the monthly CPI (inflation/deflation rate) is obtained from:*

$$I_n = \frac{I_n - I_{n-1}}{I_n} \times 100$$

where:

$I_n$  = CPI for month n

$I_{n-1}$  = CPI for month n-1

Inflation if the value > 0

Deflation if the value < 0

5. *The percentage change of the yearly CPI is calculated by using point-to-point method, but before April 1998, the month-ly cumulative method is used.*

**Farmer Term of Trade**

6. *Farmer Term of Trade Index is Comparison between the price index received by farmers and the price index paid by farmers expressed as a percentage. Conceptually, the Term of Trade Index states the level of exchange ability of goods (products) produced by rural farmers to goods / services needed for household consumption and needs in the process of agricultural production*
7. *Farmer Term of Trade Calculation Formulation As Follows:*



$$NTP = \frac{I_t}{I_b} \times 100\%$$

dimana:

$I_t$  = Indeks harga yang diterima petani

$I_b$  = Indeks harga yang dibayar petani

NTP : Nilai Tukar Petani

8. Interpretasi Nilai Tukar Petani.

- a.  $NTP > 100$  : berarti petani mengalami surplus. Pendapatan petani naik lebih besar dari pengeluarannya, dengan demikian tingkat kesejahteraan petani lebih baik dibanding tingkat kesejahteraan petani sebelumnya.
- b.  $NTP = 100$  : berarti petani mengalami impas/break even. Tingkat kesejahteraan petani tidak mengalami perubahan.
- c.  $NTP < 100$  : berarti petani mengalami defisit. Tingkat kesejahteraan petani pada suatu periode mengalami penurunan dibanding tingkat kesejahteraan petani pada periode sebelumnya

$$NTP = \frac{I_t}{I_b} \times 100\%$$

where :

$I_t$  : Produced-Received Price Index

$I_b$  : Produced-Paid Price Index

NTP : Farmer Term of Trade Index

8. Interpretation of Farmer Exchange Rates

- a.  $NTP > 100$ : means that farmers have a surplus. Farmers' income rises more than their expenditure, thus the level of welfare of farmers is better than the previous level of welfare of farmers
- b.  $NTP = 100$ : means the farmers break even. The level of welfare of farmers has not changed.
- c.  $NTT < 100$ : means farmers have a deficit. The level of welfare of farmers in a period has decreased compared to the level of welfare of farmers in the previous period.

## ULASAN

### Harga-Harga

Informasi inflasi merupakan tolak ukur kestabilan perekonomian daerah. Bulan Desember 2021 di Jawa Tengah terjadi inflasi sebesar 0,64 dengan Indeks Harga Konsumen (IHK) sebesar 107,30 lebih tinggi dibandingkan pada bulan November 2021 yang mengalami inflasi sebesar 0,34 dengan Indeks Harga Konsumen (IHK) sebesar 106,62. Inflasi terjadi di semua kota SBH di Jawa Tengah. Tingkat inflasi tahun kalender Desember 2021 sebesar 1,70 persen dan tingkat inflasi tahun ke tahun (Desember 2021 terhadap Desember 2020) sebesar 1,70 persen.

Inflasi disebabkan kenaikan harga ditunjukkan dengan terjadinya kenaikan indeks pada kelompok makanan, minuman, dan tembakau sebesar 2,08 persen; kelompok pakaian dan alas kaki 0,53 persen; kelompok perumahan, air, listrik, gas, dan bahan bakar lainnya 0,14 persen, kelompok perlengkapan, peralatan, dan pemeliharaan rutin, rumah tangga 0,32 persen, kelompok kesehatan 0,04 persen; dan kelompok transportasi 0,12 persen; kelompok penyediaan makanan dan minuman/restoran 0,21 persen, serta perawatan pribadi dan jasa lainnya 0,20 persen.

Gambaran untuk melihat tingkat kemampuan/daya beli petani ditunjukkan oleh Indeks Nilai Tukar Petani (NTP), yaitu rasio antara indeks harga yang diterima petani dengan

## DESCRIPTION

### Prices

*The information of Inflation is a measure of the stability of regional economy. The Consumer Price Index (CPI) of Jawa Tengah in December 2021 was 0.64 or increased to 107.30 from 106.62 in November 2021, the inflation is 0.34. Inflation occurs in all SBH cities in Jawa Tengah. The inflation rate by the calendar year December 2021 is 1.70 percent and the yearly inflation rate (December 2021 to December 2020) is 1.70 percent.*

*Inflation was caused by rising prices as indicated by an increase in the index in the food, beverage and tobacco group by 2.08 percent; clothing and footwear group 0.53 percent; housing, water, electricity, gas and fuel group 0.14 percent, furnishings, household, equipment dan routine 0.32 percent, health group 0.04 percent; and transportation group 0.12 percent; restaurants and accomodation services group 0.21 percent, and personal care, social protection and miscellaneous goods 0.20 percent.*

*An illustration to see the level of ability/purchasing power of farmers is shown by the Farmer's Exchange Rate Index (NTP), which is the ratio between the index of prices received by*

indeks harga yang dibayar petani. Pada tahun 2021 NTP Jawa Tengah Bulan Januari sampai Desember mengalami fluktuasi. NTP tertinggi tahun 2021 terjadi pada bulan Desember sebesar 103,18 sedangkan NTP terendah pada bulan April sebesar 98,71. Perkembangan NTP Desember 2021 terhadap Desember 2020 mengalami peningkatan 1,65 persen. Selain perkembangan NTP, inflasi perdesaan yang menunjukkan perubahan harga barang dan jasa di tingkat perdesaan juga mengalami kenaikan 2,92 persen Desember 2021 jika dibanding Desember 2020.

### **Investasi**

Perkembangan perekonomian daerah, tidak lepas dari peranan investasi yang ditanamkan di Jawa Tengah, dimana realisasi investasi pada tahun 2021 penanaman modal daerah dalam negeri (PMDN) sebanyak 18.184 proyek dengan total nilai investasi sebesar 31,31 triliun rupiah dengan perkiraan tenaga kerja yang diserap sebanyak 86.269 orang. Untuk Penanaman Modal Asing (PMA), sebanyak 3.141 proyek dan diperkirakan mampu menyerap tenaga kerja sebanyak 134.280 orang dengan nilai investasi sebesar 1,44 triliun rupiah.

*farmers and the index of prices paid by farmers. In 2021 the NTP of Central Java from January to December has been fluctuated. The highest NTP in 2021 occurred in December of 103.18 while the lowest NTP was in April of 98.71. NTP index in December 2021 against December 2020 has increased by 1.65 percent. In addition to NTP index, rural inflation which shows changes in the prices of goods and services at the rural level also increased by 2.92 percent in December 2021 when compared to December 2020.*

### **Investment**

*The Regional economic development can not be taken apart from the investment in Jawa Tengah, where the realization of investment in 2021 is 18,184 domestic regional investment (PMDN) projects with a total investment value of 31.31 trillion rupiah with an estimated growing workforce of 86,269 people. For Foreign Investment (PMA), there are 3,141 projects and it is estimated that it will be able to absorb a workforce of 134,280 people with an investment value of 1.44 trillion rupiah.*

**Gambar** 10.1  
**Figures**

**Laju Inflasi Harga Konsumen per Bulan di Provinsi Jawa Tengah (2018=100), 2021**  
**Consumer Price Inflation Rate per Month in Jawa Tengah Province (2018=100), 2021**

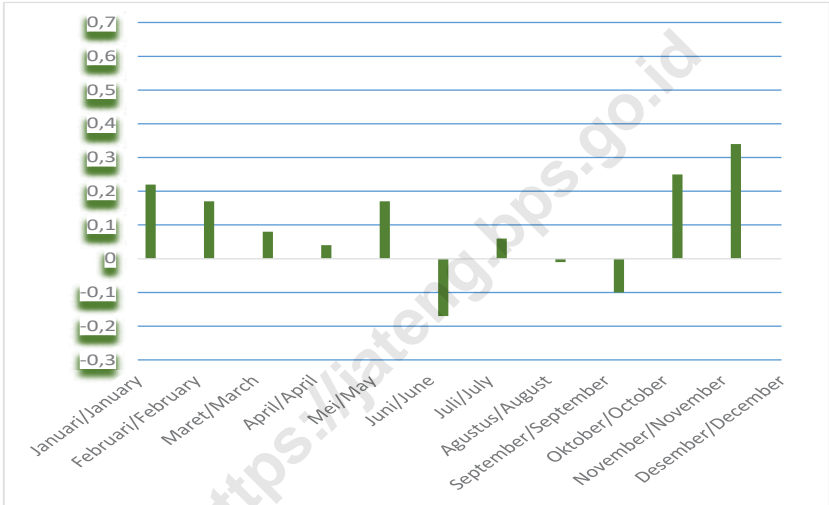

Sumber/Source: BPS, Survei Harga Konsumen/Consumer Price Survey

**Gambar** 10.2.  
**Figures**

**Jumlah Bank Menurut Kegiatan Usaha Di Provinsi Jawa Tengah, 2017 - 2021**  
*Number of Banks by Activity in Jawa Tengah Province, 2017 - 2021*

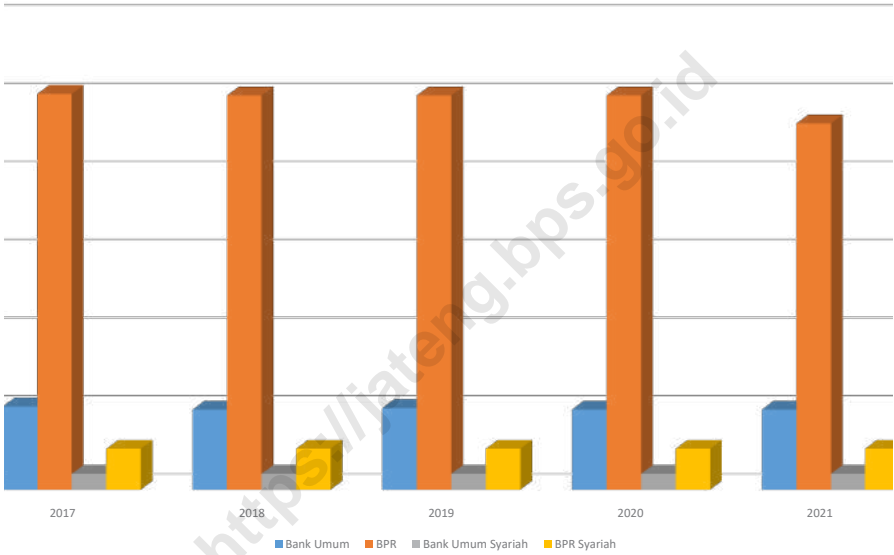

Sumber/Source: Bank Indonesia/ Bank Indonesia

## 10.1 HARGA-HARGA PRICES

**Tabel** 10.1.1 **Indeks Harga Konsumen per Bulan Menurut Kelompok Pengeluaran (2018=100) di Provinsi Jawa Tengah, 2021**  
*Consumer Price Index per Month by Expenditure Group (2018=100) in Jawa Tengah Province, 2021*

Bulan Month	Makanan, Minuman dan Tembakau Food and Non-Alcoholic Beverages	Pakaian dan Alas Kaki Clothing and Footwear	Perumahan, Air, Listrik, Gas, dan Bahan Bakar Housing, Water, Electricity, Gas, and Fuel"	Perlengkapan, Peralatan dan Pemeliharaan Rutin Rumah Tangga Furnishings, Household Equipment and Routine Household Maintenance
(1)	(2)	(3)	(4)	(5)
Januari/January	109,02	104,13	104,52	107,44
Februari/February	109,54	104,22	104,67	107,47
Maret/March	109,85	104,38	104,76	107,89
April/April	109,79	104,47	104,89	108,20
Mei/May	109,95	104,59	104,95	108,66
Juni/June	108,76	104,69	105,09	108,87
Juli/July	108,70	104,68	105,15	108,97
Agustus/August	108,37	104,71	105,26	109,44
September/September	107,52	104,72	105,33	109,64
Oktober/October	108,21	104,87	105,47	109,90
November/November	109,05	105,07	105,58	110,15
Desember/December	111,32	105,63	105,73	110,50

Lanjutan Tabel/*Continued Table* 10.1.1

<b>Bulan Month</b>	<b>Kesehatan Health</b>	<b>Transportasi Transportation</b>	<b>Informasi, Komunikasi, Jasa Keuangan Information, Communication, and Financial Services</b>	<b>Rekreasi, Olah Raga, dan Budaya Recreation, Sport and Culture</b>
(1)	(6)	(7)	(8)	(9)
Januari/ <i>January</i>	106,87	103,68	99,74	103,49
Februari/ <i>February</i>	106,90	103,88	99,72	104,33
Maret/ <i>March</i>	106,94	103,29	99,67	104,47
April/ <i>April</i>	107,21	103,14	99,38	104,65
Mei/ <i>May</i>	107,42	103,63	99,04	104,86
Juni/ <i>June</i>	107,50	103,86	98,51	104,86
Juli/ <i>July</i>	107,68	104,00	98,52	104,97
Agustus/ <i>August</i>	108,49	103,46	98,55	105,15
September/ <i>September</i>	108,59	103,62	98,51	105,33
Oktober/ <i>October</i>	108,61	103,94	98,51	105,47
November/ <i>November</i>	108,93	104,15	98,53	106,14
Desember/ <i>December</i>	108,97	104,28	98,47	106,06

Lanjutan Tabel/Continued Table 10.1.1

<b>Bulan Month</b>	<b>Pendidikan Education</b>	<b>Penyediaan Makanan dan Minuman/ Restoran/ Restaurants and Accommodation Services</b>	<b>Perawatan Pribadi dan Jasa Lainnya Personal Care, Social Protection and Miscellaneous Goods</b>	<b>Umum General</b>
(1)	(10)	(11)	(12)	(13)
Januari/January	101,09	105,45	112,02	105,74
Februari/February	101,09	105,55	111,44	105,92
Maret/March	101,07	106,06	111,19	106,01
April/April	101,07	106,11	111,47	106,05
Mei/May	101,07	106,15	112,17	106,23
Juni/June	101,07	106,42	112,81	106,05
Juli/July	101,60	106,48	112,72	106,11
Agustus/August	102,07	106,61	113,04	106,11
September/September	102,53	106,75	113,03	106,00
Oktober/October	102,51	106,81	113,06	106,26
November/November	102,51	106,99	113,77	106,62
Desember/December	102,51	107,22	114,00	107,30

Sumber/Source: BPS, Survei Harga Konsumen/Consumer Price Survey



**Tabel**  
**Table** 10.1.2

**Laju Inflasi Harga Konsumen per Bulan Menurut  
Kelompok Pengeluaran (2018=100) di Provinsi Jawa  
Tengah, 2021**  
*Consumer Price Inflation Rate per Month by Expenditure  
Group (2018=100) in Jawa Tengah Province, 2021*

<b>Bulan Month</b>	<b>Makanan, Minuman dan Tembakau Food and Non-Alcoholic Beverages</b>	<b>Pakaian dan Alas Kaki Clothing and Footwear</b>	<b>Perumahan, Air, Listrik, Gas, dan Bahan Bakar Housing, Water, Electricity, Gas, and Fuel</b>	<b>Perlengkapan, Peralatan dan Pemeliharaan Rutin Rumah Tangga Furnishings, Household Equipment and Routine Household Maintenance</b>
(1)	(2)	(3)	(4)	(5)
Januari/January	0,02	0,14	0,07	0,51
Februari/February	0,48	0,09	0,14	0,03
Maret/March	0,28	0,15	0,09	0,39
April/April	- 0,05	0,09	0,12	0,29
Mei/May	0,15	0,11	0,06	0,43
Juni/June	- 1,08	0,10	0,13	0,19
Juli/July	- 0,06	- 0,01	0,06	0,09
Agustus/August	- 0,30	0,03	0,10	0,43
September/September	- 0,78	0,01	0,07	0,18
Oktober/October	0,64	0,14	0,13	0,24
November/November	0,78	0,19	0,10	0,23
Desember/December	2,08	0,53	0,14	0,32

Lanjutan Tabel/*Continued Table* 10.1.2

Bulan Month	Kesehatan Health	Transportasi Transportation	Informasi, Komunikasi, Jasa Keuangan Information, Communication, and Financial Services	Rekreasi, Olah Raga, dan Budaya Recreation, Sport and Culture
(1)	(6)	(7)	(8)	(9)
Januari/January	1,09	0,99	- 0,01	- 0,67
Februari/February	0,03	0,19	- 0,02	0,81
Maret/March	0,04	- 0,57	- 0,05	0,13
April/April	0,25	- 0,15	- 0,29	0,17
Mei/May	0,20	0,48	- 0,34	0,20
Juni/June	0,07	0,22	- 0,54	0,00
Juli/July	0,17	0,13	0,01	0,10
Agustus/August	0,75	- 0,52	0,03	0,17
September/September	0,09	0,15	- 0,04	0,17
Oktober/October	0,02	0,31	0,00	0,13
November/November	0,29	0,20	0,02	0,64
Desember/December	0,04	0,12	- 0,06	- 0,08

Lanjutan Tabel/*Continued Table* 10.1.2

Bulan Month	Pendidikan Education	Penyediaan Makanan dan Minuman/ Restoran Restaurants and Accommodation Services	Perawatan Pribadi dan Jasa Lainnya Personal Care, Social Protection and Miscellaneous Goods	Umum General
(1)	(10)	(11)	(12)	(13)
Januari/January	0,05	0,28	- 0,06	0,22
Februari/February	0,00	0,09	- 0,52	0,17
Maret/March	- 0,02	0,48	- 0,22	0,08
April/April	0,00	0,05	0,25	0,04
Mei/May	0,00	0,04	0,63	0,17
Juni/June	0,00	0,25	0,57	- 0,17
Juli/July	0,52	0,06	- 0,08	0,06
Agustus/August	0,46	0,12	0,28	- 0,01
September/September	0,45	0,13	- 0,01	- 0,10
Oktober/October	- 0,02	0,06	0,03	0,25
November/November	0,00	0,17	0,63	0,34
Desember/December	0,00	0,21	0,20	0,64

Sumber/*Source*: BPS, Survei Harga Konsumen/*Consumer Price Survey*

**Tabel**  
**Table** 10.1.3**Indeks Harga Konsumen per bulan Menurut Kelompok Pengeluaran di Kabupaten Cilacap (2018=100), 2021**  
**Consumer Price Index per Month by Expenditure Group in Cilacap Regency (2018=100), 2021**

Bulan Month	Makanan, Minuman dan Tembakau Food and Non-Alcoholic Beverages	Pakaian dan Alas Kaki Clothing and Footwear	Perumahan, Air, Listrik, Gas, dan Bahan Bakar Housing, Water, Electricity, Gas, and Fuel	Perlengkapan, Peralatan dan Pemeliharaan Rutin Rumah Tangga Furnishings, Household Equipment and Routine Household Maintenance
(1)	(2)	(3)	(4)	(5)
Januari/January	106,31	103,03	100,82	105,04
Februari/February	106,75	103,25	101,02	105,15
Maret/March	107,32	102,99	101,10	105,53
April/April	107,07	103,30	101,12	106,09
Mei/May	107,36	103,36	101,14	106,43
Juni/June	106,28	103,56	101,21	106,67
Juli/July	106,17	103,56	101,33	106,64
Agustus/August	106,13	103,77	101,36	106,72
September/September	105,31	103,83	101,41	107,09
Oktober/October	105,88	103,82	101,58	107,45
November/November	106,66	104,10	101,80	108,26
Desember/December	109,33	104,11	101,97	108,83

Lanjutan Tabel/*Continued Table* 10.1.3

<b>Bulan Month</b>	<b>Kesehatan Health</b>	<b>Transportasi Transportation</b>	<b>Informasi, Komunikasi, Jasa Keuangan Information, Communication, and Financial Services</b>	<b>Rekreasi, Olah Raga, dan Budaya Recreation, Sport and Culture</b>
(1)	(6)	(7)	(8)	(9)
Januari/ <i>January</i>	111,91	102,84	101,04	103,38
Februari/ <i>February</i>	111,87	103,14	101,00	103,38
Maret/ <i>March</i>	112,24	101,85	100,88	103,77
April/ <i>April</i>	112,28	101,81	100,87	103,70
Mei/ <i>May</i>	112,33	102,72	100,86	103,69
Juni/ <i>June</i>	112,76	102,36	100,82	103,69
Juli/ <i>July</i>	112,80	102,45	100,99	104,08
Agustus/ <i>August</i>	112,89	102,54	101,14	104,08
September/ <i>September</i>	113,20	102,62	101,16	104,08
Oktober/ <i>October</i>	113,38	102,66	101,24	104,08
November/ <i>November</i>	113,59	102,69	101,50	104,08
Desember/ <i>December</i>	113,80	102,48	101,47	103,23

Lanjutan Tabel/Continued Table 10.1.3

Bulan Month	Pendidikan Education	Penyediaan Makanan dan Minuman/ Restoran Restaurants and Accommodation Services	Perawatan Pribadi dan Jasa Lainnya Personal Care, Social Protection and Miscellaneous Goods	Umum General
(1)	(10)	(11)	(12)	(13)
Januari/January	97,73	106,41	112,27	104,53
Februari/February	97,73	106,54	110,68	104,66
Maret/March	97,73	106,54	110,52	104,69
April/April	97,73	107,08	111,03	104,74
Mei/May	97,73	107,23	111,49	105,00
Juni/June	97,73	107,67	111,81	104,74
Juli/July	98,75	107,87	111,32	104,80
Agustus/August	99,43	107,87	111,15	104,86
September/September	100,33	108,01	111,19	104,73
Oktober/October	100,33	108,18	111,10	104,97
November/November	100,33	108,18	111,63	105,35
Desember/December	100,33	108,53	111,96	106,21

Sumber/Source: BPS, Survei Harga Konsumen/Consumer Price Survey

**Tabel**  
**Table** 10.1.4

**Laju Inflasi Harga Konsumen per bulan Menurut  
Kelompok Pengeluaran di Kabupaten Cilacap (2018=100),  
2021**  
*Consumer Price Inflation Rate per Month by Expenditure  
Group in Cilacap Regency (2018=100), 2021*

Bulan Month	Makanan, Minuman dan Tembakau Food and Non-Alcoholic Beverages	Pakaian dan Alas Kaki Clothing and Footwear	Perumahan, Air, Listrik, Gas, dan Bahan Bakar Housing, Water, Electricity, Gas, and Fuel	Perlengkapan, Peralatan dan Pemeliharaan Rutin Rumah Tangga Furnishings, Household Equipment and Routine Household Maintenance
(1)	(2)	(3)	(4)	(5)
Januari/January	0,73	0,19	0,08	0,11
Februari/February	0,41	0,21	0,20	0,10
Maret/March	0,53	- 0,25	0,08	0,36
April/April	- 0,23	0,30	0,02	0,53
Mei/May	0,27	0,06	0,02	0,32
Juni/June	- 1,01	0,19	0,07	0,23
Juli/July	- 0,10	0,00	0,12	- 0,03
Agustus/August	- 0,04	0,20	0,03	0,08
September/September	- 0,77	0,06	0,05	0,35
Oktober/October	0,54	- 0,01	0,17	0,34
November/November	0,74	0,27	0,22	0,75
Desember/December	2,50	0,01	0,17	0,53

Lanjutan Tabel/Continued Table 10.1.4

Bulan Month	Kesehatan Health	Transportasi Transportation	Informasi, Komunikasi, Jasa Keuangan Information, Communication, and Financial Services	Rekreasi, Olah Raga, dan Budaya Recreation, Sport and Culture
(1)	(6)	(7)	(8)	(9)
Januari/January	0,22	0,00	0,10	- 0,34
Februari/February	- 0,04	0,29	- 0,04	0,00
Maret/March	0,33	- 1,25	- 0,12	0,38
April/April	0,04	- 0,04	- 0,01	- 0,07
Mei/May	0,04	0,89	- 0,01	- 0,01
Juni/June	0,38	- 0,35	- 0,04	0,00
Juli/July	0,04	0,09	0,17	0,38
Agustus/August	0,08	0,09	0,15	0,00
September/September	0,27	0,08	0,02	0,00
Oktober/October	0,16	0,04	0,08	0,00
November/November	0,19	0,03	0,26	0,00
Desember/December	0,18	- 0,20	- 0,03	- 0,82



Lanjutan Tabel/Continued Table 10.1.4

Bulan Month	Pendidikan Education	Penyediaan Makanan dan Minuman/ Restoran/ Restaurants and Accommodation Services	Perawatan Pribadi dan Jasa Lainnya Personal Care, Social Protection and Miscellaneous Goods	Umum General
(1)	(10)	(11)	(12)	(13)
Januari/January	- 0,37	0,29	0,16	0,27
Februari/February	0,00	0,12	- 1,42	0,12
Maret/March	0,00	0,00	- 0,14	0,03
April/April	0,00	0,51	0,46	0,05
Mei/May	0,00	0,14	0,41	0,25
Juni/June	0,00	0,41	0,29	- 0,25
Juli/July	1,04	0,19	- 0,44	0,06
Agustus/August	0,69	0,00	- 0,15	0,06
September/September	0,91	0,13	0,04	- 0,12
Oktober/October	0,00	0,16	- 0,08	0,23
November/November	0,00	0,00	0,48	0,36
Desember/December	0,00	0,32	0,30	0,82

Sumber/Source: BPS, Survei Harga Konsumen/Consumer Price Survey

**Tabel**  
**Table** 10.1.5**Indeks Harga Konsumen per bulan Menurut Kelompok Pengeluaran di Kota Purwokerto (2018=100), 2021**  
**Consumer Price Index per Month by Expenditure Group in Purwokerto (2018=100), 2021**

Bulan Month	Makanan, Minuman dan Tembakau Food and Non-Alcoholic Beverages	Pakaian dan Alas Kaki Clothing and Footwear	Perumahan, Air, Listrik, Gas, dan Bahan Bakar Housing, Water, Electricity, Gas, and Fuel	Perlengkapan, Peralatan dan Pemeliharaan Rutin Rumah Tangga Furnishings, Household Equipment and Routine Household Maintenance
(1)	(2)	(3)	(4)	(5)
Januari/January	107,09	102,48	103,01	110,08
Februari/February	107,45	102,49	103,14	110,51
Maret/March	107,75	102,50	103,33	110,66
April/April	107,76	102,54	103,37	110,87
Mei/May	107,73	102,62	103,65	111,40
Juni/June	106,53	102,88	104,04	111,51
Juli/July	106,60	102,93	104,21	111,78
Agustus/August	106,81	103,09	104,32	111,87
September/September	106,00	103,12	104,65	111,90
Oktober/October	106,90	103,13	105,04	112,57
November/November	107,95	103,24	105,33	112,96
Desember/December	110,15	103,24	105,63	113,35

Lanjutan Tabel/*Continued Table* 10.1.5

<b>Bulan Month</b>	<b>Kesehatan Health</b>	<b>Transportasi Transportation</b>	<b>Informasi, Komunikasi, Jasa Keuangan Information, Communication, and Financial Services</b>	<b>Rekreasi, Olah Raga, dan Budaya Recreation, Sport and Culture</b>
(1)	(6)	(7)	(8)	(9)
Januari/ <i>January</i>	105,26	105,92	99,25	106,14
Februari/ <i>February</i>	105,28	105,94	99,24	106,23
Maret/ <i>March</i>	105,28	105,68	98,74	106,32
April/ <i>April</i>	105,41	105,72	98,59	106,32
Mei/ <i>May</i>	105,41	106,35	98,29	106,34
Juni/ <i>June</i>	105,77	106,05	98,42	106,50
Juli/ <i>July</i>	105,88	106,26	98,47	106,52
Agustus/ <i>August</i>	105,95	106,53	98,46	106,52
September/ <i>September</i>	105,97	106,61	98,52	106,61
Oktober/ <i>October</i>	106,11	106,66	98,50	106,66
November/ <i>November</i>	106,10	106,96	98,52	106,77
Desember/ <i>December</i>	106,12	107,06	98,48	106,77

Lanjutan Tabel/*Continued Table* 10.1.5

Bulan Month	Pendidikan Education	Penyediaan Makanan dan Minuman/ Restoran Restaurants and Accommodation Services	Perawatan Pribadi dan Jasa Lainnya Personal Care, Social Protection and Miscellaneous Goods	Umum General
(1)	(10)	(11)	(12)	(13)
Januari/January	97,52	104,42	113,33	105,23
Februari/February	97,52	104,51	113,25	105,39
Maret/March	97,52	104,65	112,96	105,45
April/April	97,52	104,65	113,24	105,49
Mei/May	97,52	104,65	114,26	105,69
Juni/June	97,52	104,93	114,83	105,48
Juli/July	97,11	104,95	115,19	105,58
Agustus/August	97,30	105,01	114,88	105,71
September/September	97,30	105,13	114,89	105,57
Oktober/October	97,30	105,20	114,89	105,94
November/November	97,30	105,20	115,14	106,36
Desember/December	97,30	105,93	115,63	107,15

Sumber/Source: BPS, Survei Harga Konsumen/*Consumer Price Survey*

**Tabel**  
**Table** 10.1.6

**Laju Inflasi Harga Konsumen per bulan Menurut  
Kelompok Pengeluaran di Kota Purwokerto (2018=100),  
2021**  
*Consumer Price Inflation Rate per Month by Expenditure  
Group in Purwokerto (2018=100), 2021*

Bulan Month	Makanan, Minuman dan Tembakau Food and Non-Alcoholic Beverages	Pakaian dan Alas Kaki Clothing and Footwear	Perumahan, Air, Listrik, Gas, dan Bahan Bakar Housing, Water, Electricity, Gas, and Fuel	Perlengkapan, Peralatan dan Pemeliharaan Rutin Rumah Tangga Furnishings, Household Equipment and Routine Household Maintenance
(1)	(2)	(3)	(4)	(5)
Januari/January	0,90	0,00	0,11	0,27
Februari/February	0,34	0,01	0,13	0,39
Maret/March	0,28	0,01	0,18	0,14
April/April	0,01	0,04	0,04	0,19
Mei/May	- 0,03	0,08	0,27	0,48
Juni/June	- 1,11	0,25	0,38	0,10
Juli/July	0,07	0,05	0,16	0,24
Agustus/August	0,20	0,16	0,11	0,08
September/September	- 0,76	0,03	0,32	0,03
Oktober/October	0,85	0,01	0,37	0,60
November/November	0,98	0,11	0,28	0,35
Desember/December	2,04	0,00	0,28	0,35

Lanjutan Tabel/Continued Table 10.1.6

Bulan Month	Kesehatan Health	Transportasi Transportation	Informasi, Komunikasi, Jasa Keuangan Information, Communication, and Financial Services	Rekreasi, Olah Raga, dan Budaya Recreation, Sport and Culture
(1)	(6)	(7)	(8)	(9)
Januari/January	0,19	0,22	0,26	0,07
Februari/February	0,02	0,02	- 0,01	0,08
Maret/March	0,00	- 0,25	- 0,50	0,08
April/April	0,12	0,04	- 0,15	0,00
Mei/May	0,00	0,60	- 0,30	0,02
Juni/June	0,34	- 0,28	0,13	0,15
Juli/July	0,10	0,20	0,05	0,02
Agustus/August	0,07	0,25	- 0,01	0,00
September/September	0,02	0,08	0,06	0,08
Oktober/October	0,13	0,05	- 0,02	0,05
November/November	- 0,01	0,28	0,02	0,10
Desember/December	0,02	0,09	- 0,04	0,00

Lanjutan Tabel/*Continued Table* 10.1.6

Bulan Month	Pendidikan Education	Penyediaan Makanan dan Minuman/ Restoran Restaurants and Accommodation Services	Perawatan Pribadi dan Jasa Lainnya Personal Care, Social Protection and Miscellaneous Goods	Umum General
(1)	(10)	(11)	(12)	(13)
Januari/January	0,00	0,08	0,19	0,35
Februari/February	0,00	0,09	- 0,07	0,15
Maret/March	0,00	0,13	- 0,26	0,06
April/April	0,00	0,00	0,25	0,04
Mei/May	0,00	0,00	0,90	0,19
Juni/June	0,00	0,27	0,50	- 0,20
Juli/July	- 0,42	0,02	0,31	0,09
Agustus/August	0,20	0,06	- 0,27	0,12
September/September	0,00	0,11	0,01	- 0,13
Oktober/October	0,00	0,07	0,00	0,35
November/November	0,00	0,00	0,22	0,40
Desember/December	0,00	0,69	0,43	0,74

Sumber/*Source*: BPS, Survei Harga Konsumen/*Consumer Price Survey*

**Tabel**  
**Table** 10.1.7**Indeks Harga Konsumen per bulan Menurut Kelompok Pengeluaran di Kabupaten Kudus (2018=100), 2021**  
**Consumer Price Index per Month by Expenditure Group in Kudus Regency (2018=100), 2021**

Bulan Month	Makanan, Minuman dan Tembakau Food and Non-Alcoholic Beverages	Pakaian dan Alas Kaki Clothing and Footwear	Perumahan, Air, Listrik, Gas, dan Bahan Bakar Housing, Water, Electricity, Gas, and Fuel	Perlengkapan, Peralatan dan Pemeliharaan Rutin Rumah Tangga Furnishings, Household Equipment and Routine Household Maintenance
(1)	(2)	(3)	(4)	(5)
Januari/January	107,48	108,98	101,57	105,54
Februari/February	107,87	109,03	101,90	105,73
Maret/March	108,12	109,03	101,87	106,16
April/April	107,68	109,06	102,00	106,35
Mei/May	107,85	109,56	102,28	106,47
Juni/June	107,43	109,56	102,34	106,47
Juli/July	106,76	109,56	102,55	106,49
Agustus/August	105,91	109,56	102,73	106,55
September/September	105,46	109,56	103,05	106,88
Oktober/October	105,84	109,56	103,30	107,13
November/November	106,44	109,59	103,39	107,36
Desember/December	108,02	109,70	103,65	107,92



Lanjutan Tabel/*Continued Table* 10.1.7

<b>Bulan Month</b>	<b>Kesehatan Health</b>	<b>Transportasi Transportation</b>	<b>Informasi, Komunikasi, Jasa Keuangan Information, Communication, and Financial Services</b>	<b>Rekreasi, Olah Raga, dan Budaya Recreation, Sport and Culture</b>
(1)	(6)	(7)	(8)	(9)
Januari/ <i>January</i>	106,53	102,20	97,68	109,23
Februari/ <i>February</i>	106,53	102,22	97,35	111,04
Maret/ <i>March</i>	106,55	102,26	97,40	111,04
April/ <i>April</i>	106,55	102,26	97,40	111,04
Mei/ <i>May</i>	106,65	102,37	96,71	111,62
Juni/ <i>June</i>	106,65	102,14	96,71	111,62
Juli/ <i>July</i>	106,66	102,14	96,71	112,28
Agustus/ <i>August</i>	114,62	102,15	96,71	112,28
September/ <i>September</i>	114,63	102,22	96,71	112,28
Oktober/ <i>October</i>	114,63	102,27	96,71	112,28
November/ <i>November</i>	116,00	102,27	96,71	114,43
Desember/ <i>December</i>	116,00	102,27	96,62	114,43

Lanjutan Tabel/Continued Table 10.1.7

<b>Bulan Month</b>	<b>Pendidikan Education</b>	<b>Penyediaan Makanan dan Minuman/ Restoran Restaurants and Accommodation Services</b>	<b>Perawatan Pribadi dan Jasa Lainnya Personal Care, Social Protection and Miscellaneous Goods</b>	<b>Umum General</b>
(1)	(10)	(11)	(12)	(13)
Januari/January	99,22	106,46	109,31	104,94
Februari/February	99,22	106,81	108,84	105,15
Maret/March	99,22	106,81	108,61	105,23
April/April	99,22	106,81	108,90	105,16
Mei/May	99,22	107,12	109,83	105,38
Juni/June	99,22	107,12	110,61	105,29
Juli/July	99,63	107,34	110,13	105,18
Agustus/August	99,63	107,34	110,74	105,34
September/September	99,63	107,34	111,03	105,31
Oktober/October	99,63	107,34	110,96	105,46
November/November	99,63	107,34	111,39	105,79
Desember/December	99,63	107,62	111,63	106,32

Sumber/Source: BPS, Survei Harga Konsumen/Consumer Price Survey

**Tabel**  
**Table** 10.1.8

**Laju Inflasi Harga Konsumen per bulan Menurut  
Kelompok Pengeluaran di Kabupaten Kudus (2018=100),  
2021**  
*Consumer Price Inflation Rate per Month by Expenditure  
Group in Kudus Regency (2018=100), 2021*

Bulan Month	Makanan, Minuman dan Tembakau <i>Food and Non-Alcoholic Beverages</i>	Pakaian dan Alas Kaki <i>Clothing and Footwear</i>	Perumahan, Air, Listrik, Gas, dan Bahan Bakar <i>Housing, Water, Electricity, Gas, and Fuel</i>	Perlengkapan, Peralatan dan Pemeliharaan Rutin Rumah Tangga <i>Furnishings, Household Equipment and Routine Household Maintenance</i>
(1)	(2)	(3)	(4)	(5)
Januari/January	0,10	0,30	0,42	1,31
Februari/February	0,36	0,05	0,32	0,18
Maret/March	0,23	0,00	- 0,03	0,41
April/April	- 0,41	0,03	0,13	0,18
Mei/May	0,16	0,46	0,27	0,11
Juni/June	- 0,39	0,00	0,06	0,00
Juli/July	- 0,62	0,00	0,21	0,02
Agustus/August	- 0,80	0,00	0,18	0,06
September/September	- 0,42	0,00	0,31	0,31
Oktober/October	0,36	0,00	0,24	0,23
November/November	0,57	0,03	0,09	0,21
Desember/December	1,48	0,10	0,25	0,52

Lanjutan Tabel/*Continued Table* 10.1.8

<b>Bulan Month</b>	<b>Kesehatan Health</b>	<b>Transportasi Transportation</b>	<b>Informasi, Komunikasi, Jasa Keuangan Information, Communication, and Financial Services</b>	<b>Rekreasi, Olah Raga, dan Budaya Recreation, Sport and Culture</b>
(1)	(6)	(7)	(8)	(9)
Januari/ <i>January</i>	0,88	0,17	- 0,44	0,00
Februari/ <i>February</i>	0,00	0,02	- 0,34	1,66
Maret/ <i>March</i>	0,02	0,04	0,05	0,00
April/ <i>April</i>	0,00	0,00	0,00	0,00
Mei/ <i>May</i>	0,09	0,11	- 0,71	0,52
Juni/ <i>June</i>	0,00	- 0,22	0,00	0,00
Juli/ <i>July</i>	0,01	0,00	0,00	0,59
Agustus/ <i>August</i>	7,46	0,01	0,00	0,00
September/ <i>September</i>	0,01	0,07	0,00	0,00
Oktober/ <i>October</i>	0,00	0,05	0,00	0,00
November/ <i>November</i>	1,20	0,00	0,00	1,91
Desember/ <i>December</i>	0,00	0,00	- 0,09	0,00

Lanjutan Tabel/*Continued Table* 10.1.8

<b>Bulan Month</b>	<b>Pendidikan Education</b>	<b>Penyediaan Makanan dan Minuman/ Restoran Restaurants and Accommodation Services</b>	<b>Perawatan Pribadi dan Jasa Lainnya Personal Care, Social Protection and Miscellaneous Goods</b>	<b>Umum General</b>
(1)	(10)	(11)	(12)	(13)
Januari/ <i>January</i>	0,00	0,36	0,29	0,27
Februari/ <i>February</i>	0,00	0,33	- 0,43	0,20
Maret/ <i>March</i>	0,00	0,00	- 0,21	0,08
April/ <i>April</i>	0,00	0,00	0,27	- 0,07
Mei/ <i>May</i>	0,00	0,29	0,85	0,21
Juni/ <i>June</i>	0,00	0,00	0,71	- 0,09
Juli/ <i>July</i>	0,41	0,21	- 0,43	- 0,10
Agustus/ <i>August</i>	0,00	0,00	0,55	0,15
September/ <i>September</i>	0,00	0,00	0,26	- 0,03
Oktober/ <i>October</i>	0,00	0,00	- 0,06	0,14
November/ <i>November</i>	0,00	0,00	0,39	0,31
Desember/ <i>December</i>	0,00	0,26	0,22	0,50

Sumber/*Source*: BPS, Survei Harga Konsumen/*Consumer Price Survey*

**Tabel**  
**Table** 10.1.9**Indeks Harga Konsumen per bulan Menurut Kelompok Pengeluaran di Kota Surakarta (2018=100), 2021**  
**Consumer Price Index per Month by Expenditure Group in Surakarta Municipality (2018=100), 2021**

Bulan Month	Makanan, Minuman dan Tembakau Food and Non-Alcoholic Beverages	Pakaian dan Alas Kaki Clothing and Footwear	Perumahan, Air, Listrik, Gas, dan Bahan Bakar Housing, Water, Electricity, Gas, and Fuel	Perlengkapan, Peralatan dan Pemeliharaan Rutin Rumah Tangga Furnishings, Household Equipment and Routine Household Maintenance
(1)	(2)	(3)	(4)	(5)
Januari/January	107,45	105,53	102,83	101,73
Februari/February	108,04	105,54	102,85	101,87
Maret/March	108,53	105,56	102,98	102,03
April/April	108,60	105,56	103,07	101,91
Mei/May	108,57	105,96	103,17	101,98
Juni/June	107,40	105,97	103,31	102,25
Juli/July	107,34	105,91	103,56	102,47
Agustus/August	107,21	105,62	103,81	102,78
September/September	106,06	105,63	103,84	103,23
Oktober/October	106,30	105,63	104,29	103,66
November/November	107,22	105,63	104,71	103,63
Desember/December	109,98	105,63	104,86	104,42

Lanjutan Tabel/*Continued Table* 10.1.9

<b>Bulan Month</b>	<b>Kesehatan Health</b>	<b>Transportasi Transportation</b>	<b>Informasi, Komunikasi, Jasa Keuangan Information, Communication, and Financial Services</b>	<b>Rekreasi, Olah Raga, dan Budaya Recreation, Sport and Culture</b>
(1)	(6)	(7)	(8)	(9)
Januari/ <i>January</i>	119,36	103,05	101,75	106,78
Februari/ <i>February</i>	119,44	103,18	101,81	110,12
Maret/ <i>March</i>	119,52	103,33	101,88	109,84
April/ <i>April</i>	122,23	102,51	101,84	109,72
Mei/ <i>May</i>	122,27	102,69	101,86	110,03
Juni/ <i>June</i>	122,31	102,26	101,68	109,88
Juli/ <i>July</i>	122,32	102,57	101,66	110,17
Agustus/ <i>August</i>	122,38	102,50	101,85	110,17
September/ <i>September</i>	122,44	102,70	101,86	110,10
Oktober/ <i>October</i>	122,46	102,88	101,87	110,17
November/ <i>November</i>	122,45	103,22	101,91	110,18
Desember/ <i>December</i>	122,47	103,56	101,85	109,98

Lanjutan Tabel/Continued Table 10.1.9

<b>Bulan Month</b>	<b>Pendidikan Education</b>	<b>Penyediaan Makanan dan Minuman/ Restoran/ Restaurants and Accommodation Services</b>	<b>Perawatan Pribadi dan Jasa Lainnya Personal Care, Social Protection and Miscellaneous Goods</b>	<b>Umum General</b>
(1)	(10)	(11)	(12)	(13)
Januari/January	101,97	109,12	105,95	105,32
Februari/February	101,97	109,12	106,06	105,59
Maret/March	101,97	109,15	106,08	105,76
April/April	101,97	109,35	106,17	105,78
Mei/May	101,97	109,38	106,03	105,84
Juni/June	101,97	109,77	106,35	105,61
Juli/July	103,43	109,99	106,84	105,85
Agustus/August	103,75	110,14	107,45	105,95
September/September	106,90	110,14	107,75	105,96
Oktober/October	106,91	110,29	108,13	106,20
November/November	106,91	110,29	108,25	106,55
Desember/December	106,91	110,29	108,52	107,31

Sumber/Source: BPS, Survei Harga Konsumen/Consumer Price Survey



**Tabel**  
**Table** 10.1.10

**Laju Inflasi Harga Konsumen per bulan Menurut  
Kelompok Pengeluaran di Kota Surakarta (2018=100),  
2021**  
**Consumer Price Inflation Rate per Month by Expenditure  
Group in Surakarta Municipality (2018=100), 2021**

<b>Bulan Month</b>	<b>Makanan, Minuman dan Tembakau Food and Non-Alcoholic Beverages</b>	<b>Pakaian dan Alas Kaki Clothing and Footwear</b>	<b>Perumahan, Air, Listrik, Gas, dan Bahan Bakar Housing, Water, Electricity, Gas, and Fuel</b>	<b>Perlengkapan, Peralatan dan Pemeliharaan Rutin Rumah Tangga Furnishings, Household Equipment and Routine Household Maintenance</b>
(1)	(2)	(3)	(4)	(5)
Januari/January	0,84	0,60	0,11	0,05
Februari/February	0,55	0,01	0,02	0,14
Maret/March	0,45	0,02	0,13	0,16
April/April	0,06	0,00	0,09	- 0,12
Mei/May	- 0,03	0,38	0,10	0,07
Juni/June	- 1,08	0,01	0,14	0,26
Juli/July	- 0,06	- 0,06	0,24	0,22
Agustus/August	- 0,12	- 0,27	0,24	0,30
September/September	- 1,07	0,01	0,03	0,44
Oktober/October	0,23	0,00	0,43	0,42
November/November	0,87	0,00	0,40	- 0,03
Desember/December	2,57	0,00	0,14	0,76

Lanjutan Tabel/*Continued Table* 10.1.10

<b>Bulan Month</b>	<b>Kesehatan Health</b>	<b>Transportasi Transportation</b>	<b>Informasi, Komunikasi, Jasa Keuangan Information, Communication, and Financial Services</b>	<b>Rekreasi, Olah Raga, dan Budaya Recreation, Sport and Culture</b>
(1)	(6)	(7)	(8)	(9)
Januari/ <i>January</i>	10,06	0,66	0,21	0,12
Februari/ <i>February</i>	0,07	0,13	0,06	3,13
Maret/ <i>March</i>	0,07	0,15	0,07	- 0,25
April/ <i>April</i>	2,27	- 0,79	- 0,04	- 0,11
Mei/ <i>May</i>	0,03	0,18	0,02	0,28
Juni/ <i>June</i>	0,03	- 0,42	- 0,18	- 0,14
Juli/ <i>July</i>	0,01	0,30	- 0,02	0,26
Agustus/ <i>August</i>	0,05	- 0,07	0,19	0,00
September/ <i>September</i>	0,05	0,20	0,01	- 0,06
Oktober/ <i>October</i>	0,02	0,18	0,01	0,06
November/ <i>November</i>	- 0,01	0,33	0,04	0,01
Desember/ <i>December</i>	0,02	0,33	- 0,06	- 0,18

Lanjutan Tabel/*Continued Table* 10.1.10

<b>Bulan Month</b>	<b>Pendidikan Education</b>	<b>Penyediaan Makanan dan Minuman/ Restoran Restaurants and Accommodation Services</b>	<b>Perawatan Pribadi dan Jasa Lainnya Personal Care, Social Protection and Miscellaneous Goods</b>	<b>Umum General</b>
(1)	(10)	(11)	(12)	(13)
Januari/ <i>January</i>	0,48	0,18	0,22	0,68
Februari/ <i>February</i>	0,00	0,00	0,10	0,26
Maret/ <i>March</i>	0,00	0,03	0,02	0,16
April/ <i>April</i>	0,00	0,18	0,08	0,02
Mei/ <i>May</i>	0,00	0,03	- 0,13	0,06
Juni/ <i>June</i>	0,00	0,36	0,30	- 0,22
Juli/ <i>July</i>	1,43	0,20	0,46	0,23
Agustus/ <i>August</i>	0,31	0,14	0,57	0,09
September/ <i>September</i>	3,04	0,00	0,28	0,01
Oktober/ <i>October</i>	0,01	0,14	0,35	0,23
November/ <i>November</i>	0,00	0,00	0,11	0,33
Desember/ <i>December</i>	0,00	0,00	0,25	0,71

Sumber/*Source*: BPS, Survei Harga Konsumen/*Consumer Price Survey*

**Tabel**  
**Table** 10.1.11**Indeks Harga Konsumen per bulan Menurut Kelompok Pengeluaran di Kota Semarang (2018=100), 2021**  
**Consumer Price Index per Month by Expenditure Group in Semarang Municipality (2018=100), 2021**

Bulan Month	Makanan, Minuman dan Tembakau Food and Non-Alcoholic Beverages	Pakaian dan Alas Kaki Clothing and Footwear	Perumahan, Air, Listrik, Gas, dan Bahan Bakar Housing, Water, Electricity, Gas, and Fuel	Perlengkapan, Peralatan dan Pemeliharaan Rutin Rumah Tangga Furnishings, Household Equipment and Routine Household Maintenance
(1)	(2)	(3)	(4)	(5)
Januari/January	110,56	102,98	105,45	108,47
Februari/February	111,08	103,10	105,61	108,39
Maret/March	111,37	103,38	105,71	108,91
April/April	111,36	103,48	105,84	109,32
Mei/May	111,54	103,45	105,86	109,93
Juni/June	110,25	103,55	105,99	110,17
Juli/July	110,25	103,55	105,99	110,26
Agustus/August	109,88	103,60	106,08	110,90
September/September	108,96	103,60	106,11	111,05
Oktober/October	109,70	103,83	106,14	111,25
November/November	110,52	104,07	106,19	111,50
Desember/December	112,80	104,97	106,31	111,74

Lanjutan Tabel/*Continued Table* 10.1.11

<b>Bulan Month</b>	<b>Kesehatan Health</b>	<b>Transportasi Transportation</b>	<b>Informasi, Komunikasi, Jasa Keuangan Information, Communication, and Financial Services</b>	<b>Rekreasi, Olah Raga, dan Budaya Recreation, Sport and Culture</b>
(1)	(6)	(7)	(8)	(9)
Januari/ <i>January</i>	104,33	103,71	99,54	101,23
Februari/ <i>February</i>	104,36	103,97	99,54	101,63
Maret/ <i>March</i>	104,34	103,18	99,52	101,88
April/ <i>April</i>	104,34	103,09	99,08	102,20
Mei/ <i>May</i>	104,64	103,60	98,64	102,37
Juni/ <i>June</i>	104,68	104,14	97,84	102,37
Juli/ <i>July</i>	104,89	104,27	97,84	102,37
Agustus/ <i>August</i>	104,95	103,43	97,84	102,65
September/ <i>September</i>	105,05	103,61	97,76	102,79
Oktober/ <i>October</i>	105,05	104,05	97,76	102,98
November/ <i>November</i>	105,34	104,26	97,76	103,76
Desember/ <i>December</i>	105,36	104,42	97,70	103,76

Lanjutan Tabel/Continued Table 10.1.11

<b>Bulan Month</b>	<b>Pendidikan Education</b>	<b>Penyediaan Makanan dan Minuman/ Restoran Restaurants and Accommodation Services</b>	<b>Perawatan Pribadi dan Jasa Lainnya Personal Care, Social Protection and Miscellaneous Goods</b>	<b>Umum General</b>
(1)	(10)	(11)	(12)	(13)
Januari/January	101,59	104,08	113,68	106,06
Februari/February	101,59	104,18	112,99	106,23
Maret/March	101,59	105,03	112,66	106,32
April/April	101,59	105,03	112,95	106,37
Mei/May	101,59	105,03	113,80	106,55
Juni/June	101,59	105,29	114,55	106,40
Juli/July	101,96	105,29	114,39	106,45
Agustus/August	102,56	105,47	114,74	106,39
September/September	102,56	105,69	114,61	106,24
Oktober/October	102,56	105,70	114,62	106,50
November/November	102,56	105,92	115,58	106,85
Desember/December	102,56	106,09	115,69	107,49

Sumber/Source: BPS, Survei Harga Konsumen/Consumer Price Survey

**Tabel**  
**Table** 10.1.12

**Laju Inflasi Harga Konsumen per bulan Menurut  
Kelompok Pengeluaran di Kota Semarang (2018=100),  
2021**  
*Consumer Price Inflation Rate per Month by Expenditure  
Group in Semarang Municipality (2018=100), 2021*

Bulan Month	Makanan, Minuman dan Tembakau Food and Non-Alcoholic Beverages	Pakaian dan Alas Kaki Clothing and Footwear	Perumahan, Air, Listrik, Gas, dan Bahan Bakar Housing, Water, Electricity, Gas, and Fuel"	Perlengkapan, Peralatan dan Pemeliharaan Rutin Rumah Tangga Furnishings, Household Equipment and Routine Household Maintenance
(1)	(2)	(3)	(4)	(5)
Januari/January	- 0,27	0,06	0,02	0,58
Februari/February	0,47	0,12	0,15	- 0,07
Maret/March	0,26	0,27	0,09	0,48
April/April	- 0,01	0,10	0,12	0,38
Mei/May	0,16	- 0,03	0,02	0,56
Juni/June	- 1,16	0,10	0,12	0,22
Juli/July	0,00	0,00	0,00	0,08
Agustus/August	- 0,34	0,05	0,08	0,58
September/September	- 0,84	0,00	0,03	0,14
Oktober/October	0,68	0,22	0,03	0,18
November/November	0,75	0,23	0,05	0,22
Desember/December	2,06	0,86	0,11	0,22

Lanjutan Tabel/*Continued Table* 10.1.12

<b>Bulan Month</b>	<b>Kesehatan Health</b>	<b>Transportasi Transportation</b>	<b>Informasi, Komunikasi, Jasa Keuangan Information, Communication, and Financial Services</b>	<b>Rekreasi, Olah Raga, dan Budaya Recreation, Sport and Culture</b>
(1)	(6)	(7)	(8)	(9)
Januari/January	0,00	1,37	- 0,02	- 1,11
Februari/February	0,03	0,25	0,00	0,40
Maret/March	- 0,02	- 0,76	- 0,02	0,25
April/April	0,00	- 0,09	- 0,44	0,31
Mei/May	0,29	0,49	- 0,44	0,17
Juni/June	0,04	0,52	- 0,81	0,00
Juli/July	0,20	0,12	0,00	0,00
Agustus/August	0,06	- 0,81	0,00	0,27
September/September	0,10	0,17	- 0,08	0,14
Oktober/October	0,00	0,42	0,00	0,18
November/November	0,28	0,20	0,00	0,76
Desember/December	0,02	0,15	- 0,06	0,00



Lanjutan Tabel/*Continued Table* 10.1.12

Bulan <i>Month</i>	Pendidikan <i>Education</i>	Penyediaan Makanan dan Minuman/ Restoran/ <i>Restaurants and Accommodation Services</i>	Perawatan Pribadi dan Jasa Lainnya <i>Personal Care, Social Protection and Miscellaneous Goods</i>	Umum <i>General</i>
(1)	(10)	(11)	(12)	(13)
Januari/ <i>January</i>	0,00	0,34	- 0,27	0,14
Februari/ <i>February</i>	0,00	0,10	- 0,61	0,16
Maret/ <i>March</i>	0,00	0,82	- 0,29	0,08
April/ <i>April</i>	0,00	0,00	0,26	0,05
Mei/ <i>May</i>	0,00	0,00	0,75	0,17
Juni/ <i>June</i>	0,00	0,25	0,66	- 0,14
Juli/ <i>July</i>	0,36	0,00	- 0,14	0,05
Agustus/ <i>August</i>	0,59	0,17	0,31	- 0,06
September/ <i>September</i>	0,00	0,21	- 0,11	- 0,14
Oktober/ <i>October</i>	0,00	0,01	0,01	0,24
November/ <i>November</i>	0,00	0,21	0,84	0,33
Desember/ <i>December</i>	0,00	0,16	0,10	0,60

Sumber/*Source*: BPS, Survei Harga Konsumen/*Consumer Price Survey*

**Tabel** 10.1.13 **Indeks Harga Konsumen per bulan Menurut Kelompok Pengeluaran di Kota Tegal (2018=100), 2021**  
**Table** 10.1.13 **Consumer Price Index per Month by Expenditure Group in Tegal Municipality (2018=100), 2021**

Bulan Month	Makanan, Minuman dan Tembakau Food and Non-Alcoholic Beverages	Pakaian dan Alas Kaki Clothing and Footwear	Perumahan, Air, Listrik, Gas, dan Bahan Bakar Housing, Water, Electricity, Gas, and Fuel"	Perlengkapan, Peralatan dan Pemeliharaan Rutin Rumah Tangga Furnishings, Household Equipment and Routine Household Maintenance
(1)	(2)	(3)	(4)	(5)
Januari/January	105,73	108,31	104,59	107,81
Februari/February	106,56	108,29	104,65	108,24
Maret/March	106,64	108,35	104,69	108,25
April/April	106,50	108,60	105,04	108,23
Mei/May	106,89	109,09	105,11	108,36
Juni/June	105,47	109,12	105,13	108,43
Juli/July	105,44	109,12	105,19	108,46
Agustus/August	104,94	109,11	105,21	108,66
September/September	104,59	109,16	105,48	108,71
Oktober/October	105,89	109,44	105,72	108,73
November/November	106,82	110,10	105,84	108,98
Desember/December	108,72	110,48	105,96	109,10

Lanjutan Tabel/*Continued Table* 10.1.13

<b>Bulan Month</b>	<b>Kesehatan Health</b>	<b>Transportasi Transportation</b>	<b>Informasi, Komunikasi, Jasa Keuangan Information, Communication, and Financial Services</b>	<b>Rekreasi, Olah Raga, dan Budaya Recreation, Sport and Culture</b>
(1)	(6)	(7)	(8)	(9)
Januari/ <i>January</i>	110,33	105,15	99,64	109,99
Februari/ <i>February</i>	110,38	105,13	99,6	109,85
Maret/ <i>March</i>	110,72	104,80	99,48	109,84
April/ <i>April</i>	110,77	105,04	99,50	109,85
Mei/ <i>May</i>	110,65	105,77	99,59	110,25
Juni/ <i>June</i>	110,70	105,60	99,36	110,27
Juli/ <i>July</i>	111,57	105,72	99,36	110,23
Agustus/ <i>August</i>	111,56	105,17	99,37	110,36
September/ <i>September</i>	111,61	105,38	99,31	112,64
Oktober/ <i>October</i>	111,63	105,54	99,33	112,80
November/ <i>November</i>	111,64	105,86	99,26	112,84
Desember/ <i>December</i>	111,77	105,83	99,21	112,84

Lanjutan Tabel/Continued Table 10.1.13

<b>Bulan Month</b>	<b>Pendidikan Education</b>	<b>Penyediaan Makanan dan Minuman/ Restoran/ Restaurants and Accommodation Services</b>	<b>Perawatan Pribadi dan Jasa Lainnya Personal Care, Social Protection and Miscellaneous Goods</b>	<b>Umum General</b>
(1)	(10)	(11)	(12)	(13)
Januari/January	104,1	108,21	110,46	106,08
Februari/February	104,1	108,21	110,07	106,34
Maret/March	103,60	108,21	109,90	106,31
April/April	103,60	108,21	110,07	106,39
Mei/May	103,60	108,21	110,64	106,66
Juni/June	103,60	108,40	111,24	106,28
Juli/July	104,86	108,40	111,06	106,36
Agustus/August	104,74	108,40	111,32	106,19
September/September	104,74	108,40	111,37	106,21
Oktober/October	104,16	108,74	111,32	106,69
November/November	104,16	109,40	111,97	107,18
Desember/December	104,16	109,96	112,71	107,89

Sumber/Source: BPS, Survei Harga Konsumen/Consumer Price Survey

**Tabel**  
**Table** 10.1.14

**Laju Inflasi Harga Konsumen per bulan Menurut  
Kelompok Pengeluaran di Kota Tegal (2018=100),  
2021**  
*Consumer Price Inflation Rate per Month by Expenditure  
Group in Tegal Municipality (2018=100), 2021*

Bulan Month	Makanan, Minuman dan Tembakau Food and Non-Alcoholic Beverages	Pakaian dan Alas Kaki Clothing and Footwear	Perumahan, Air, Listrik, Gas, dan Bahan Bakar Housing, Water, Electricity, Gas, and Fuel	Perlengkapan, Peralatan dan Pemeliharaan Rutin Rumah Tangga Furnishings, Household Equipment and Routine Household Maintenance
(1)	(2)	(3)	(4)	(5)
Januari/January	- 0,71	0,01	0,11	- 0,06
Februari/February	0,79	- 0,02	0,06	0,40
Maret/March	0,08	0,06	0,04	0,01
April/April	- 0,13	0,23	0,33	- 0,02
Mei/May	0,37	0,45	0,07	0,12
Juni/June	- 1,33	0,03	0,02	0,06
Juli/July	- 0,03	0,00	0,06	0,03
Agustus/August	- 0,47	- 0,01	0,02	0,18
September/September	- 0,33	0,05	0,26	0,05
Oktober/October	1,24	0,26	0,23	0,02
November/November	0,88	0,60	0,11	0,23
Desember/December	1,78	0,35	0,11	0,11

Lanjutan Tabel/Continued Table 10.1.14

Bulan Month	Kesehatan Health	Pendidikan, Rekreasi, dan Olahraga Education, Recreation, and Sports	Transportasi, Komunikasi, dan Jasa Keuangan Transportation, Communication, and Financial Services	Umum General
(1)	(6)	(7)	(8)	(9)
Januari/January	- 0,77	0,37	- 0,21	0,04
Februari/February	0,05	- 0,02	- 0,04	- 0,13
Maret/March	0,31	- 0,31	- 0,12	- 0,01
April/April	0,05	0,23	0,02	0,01
Mei/May	- 0,11	0,69	0,09	0,36
Juni/June	0,05	- 0,16	- 0,23	0,02
Juli/July	0,79	0,11	0,00	- 0,04
Agustus/August	- 0,01	- 0,52	0,01	0,12
September/September	0,04	0,20	- 0,06	2,07
Oktober/October	0,02	0,15	0,02	0,14
November/November	0,01	0,30	- 0,07	0,04
Desember/December	0,12	- 0,03	- 0,05	0,00

Lanjutan Tabel/*Continued Table* 10.1.14

Bulan Month	Pendidikan Education	Penyediaan Makanan dan Minuman/ Restoran Restaurants and Accommodation Services	Perawatan Pribadi dan Jasa Lainnya Personal Care, Social Protection and Miscellaneous Goods	Umum General
(1)	(10)	(11)	(12)	(13)
Januari/January	- 0,02	0,00	0,33	- 0,17
Februari/February	0,00	0,00	- 0,35	0,25
Maret/March	- 0,48	0,00	- 0,15	- 0,03
April/April	0,00	0,00	0,15	0,08
Mei/May	0,00	0,00	0,52	0,25
Juni/June	0,00	0,18	0,54	- 0,36
Juli/July	1,22	0,00	- 0,16	0,08
Agustus/August	- 0,11	0,00	0,23	- 0,16
September/September	0,00	0,00	0,04	0,02
Oktober/October	- 0,55	0,31	- 0,04	0,45
November/November	0,00	0,61	0,58	0,46
Desember/December	0,00	0,51	0,66	0,66

Sumber/Source: BPS, Survei Harga Konsumen/Consumer Price Survey

**Tabel**  
**Table** 10.1.15

**Indeks yang Diterima Petani (IT), Indeks Yang Dibayar Petani (IB) dan Nilai Tukar Petani (NTP) di Provinsi Jawa Tengah, 2017 - 2021**  
**Index of Received by Farmers (IT), Indices of Paid by Farmers (IB) and Farmers Terms of Trade (NTP) in Jawa Tengah Province, 2017 - 2021**

2017						
Bulan Month	Indeks yang diterima Petani Index of Prices Received by Farmers					
	Padi & Palawija Paddy & Second Crops	Hortikultura Horticulture	Perkebunan Rakyat Commercial Crops	Peternakan Livestock	Perikanan Fishery	Indeks Index
(1)	(2)	(3)	(4)	(5)	(6)	(7)
Januari/January	121,29	126,85	137,96	123,18	127,85	125,90
Februari/February	118,70	127,76	136,05	123,12	128,30	124,97
Maret/March	117,70	127,17	136,18	122,05	128,78	124,27
April/April	119,42	126,94	134,37	122,20	127,81	124,50
Mei/May	122,89	129,04	137,31	123,22	127,97	126,85
Juni/June	124,46	129,66	139,27	123,55	129,92	127,94
Juli/July	124,77	131,49	138,99	124,39	129,74	128,64
Agustus/August	126,75	131,53	139,68	125,89	129,62	129,78
September/September	129,44	130,92	142,27	125,76	130,76	130,92
Oktober/October	132,23	128,68	145,12	124,83	129,60	131,48
November/November	133,76	129,30	147,94	124,58	129,37	132,50
Desember/December	136,53	129,94	147,96	124,73	130,93	133,63



Lanjutan Tabel/Continued Table 10.1.15

2017						
Bulan Month	Indeks yang dibayar Petani Index of Prices Paid by Farmers					
	Padi & Palawija Paddy & Second Crops	Hortikultura Horticulture	Perkebunan Rakyat Commercial Crops	Peternakan Livestock	Perikanan Fishery	Indeks Index
(1)	(8)	(9)	(10)	(11)	(12)	(13)
Januari/January	130,50	128,74	127,93	121,31	126,22	127,20
Februari/February	130,88	129,10	128,20	121,45	126,53	127,50
Maret/March	130,77	129,10	128,26	121,42	126,18	124,46
April/April	130,51	128,75	128,16	121,48	125,83	127,28
Mei/May	131,96	130,16	129,37	122,35	126,87	128,52
Juni/June	131,90	130,10	129,49	122,42	126,82	128,53
Juli/July	131,67	129,94	129,31	122,34	126,71	128,36
Agustus/August	131,01	129,24	128,82	122,08	126,12	127,82
September/September	130,68	128,90	128,76	122,21	125,84	127,65
Oktober/October	130,66	129,91	127,71	122,42	125,76	127,70
November/November	131,16	129,46	129,01	122,67	126,36	128,11
Desember/December	132,38	130,55	130,15	123,31	127,40	129,14

Lanjutan Tabel/Continued Table 10.1.15

2017						
Bulan Month	Nilai Tukar Petani Farmers Terms of Trade					
	Padi & Palawija Paddy & Second Crops	Hortikultura Horticulture	Perkebunan Rakyat Commercial Crops	Peternakan Livestock	Perikanan Fishery	Indeks Index
(1)	(14)	(15)	(16)	(17)	(18)	(19)
Januari/January	102,04	98,26	100,15	104,66	102,97	101,52
Februari/February	100,07	97,65	99,61	104,14	103,89	100,53
Maret/March	96,45	98,95	100,12	103,02	102,49	99,40
April/April	93,64	99,72	102,61	102,75	102,41	98,99
Mei/May	95,07	99,37	104,37	103,60	102,27	99,86
Juni/June	95,47	98,46	103,19	103,70	103,26	99,64
Juli/July	94,58	99,71	104,43	104,10	103,11	99,93
Agustus/August	94,18	100,42	105,45	105,37	102,65	100,43
September/September	94,53	100,76	105,71	106,23	102,45	100,88
Oktober/October	94,10	99,97	106,15	104,40	101,91	100,15
November/November	92,65	99,21	108,96	102,88	101,24	99,55
Desember/December	92,98	98,63	109,25	101,94	101,98	99,35

Lanjutan Tabel/*Continued Table* 10.1.15

2018						
Bulan Month	Indeks yang diterima Petani Index of Prices Received by Farmers					Indeks Index
	Padi & Palawija Paddy & Second Crops	Hortikultura Horticulture	Perkebunan Rakyat Commercial Crops	Peternakan Livestock	Perikanan Fishery	
(1)	(20)	(21)	(22)	(23)	(24)	(25)
Januari/January	140,62	129,02	146,46	124,67	127,01	134,50
Februari/February	137,20	128,25	146,63	124,43	127,18	133,19
Maret/March	135,93	129,08	147,13	124,15	126,95	132,96
April/April	133,91	129,74	147,38	124,78	127,25	132,67
Mei/May	135,08	128,81	147,19	125,27	129,26	132,97
Juni/June	135,23	130,27	147,78	126,80	130,54	133,89
Juli/July	134,47	132,25	146,92	129,40	130,44	134,65
Agustus/August	137,10	134,61	144,14	131,14	131,38	136,07
September/September	140,89	134,97	143,76	129,09	132,43	136,83
Oktober/October	143,12	135,88	142,60	128,57	133,13	137,46
November/November	146,34	135,01	141,12	127,64	133,12	137,82
Desember/December	148,76	134,03	141,34	128,24	133,12	138,55

Lanjutan Tabel/Continued Table 10.1.15

2018						
Bulan Month	Indeks yang dibayar Petani Index of Prices Paid by Farmers					
	Padi & Palawija Paddy & Second Crops	Hortikultura Horticulture	Perkebunan Rakyat Commercial Crops	Peternakan Livestock	Perikanan Fishery	Indeks Index
(1)	(26)	(27)	(28)	(29)	(30)	(31)
Januari/January	133,97	131,83	131,73	124,70	128,39	130,58
Februari/February	134,73	132,32	132,24	125,12	129,01	131,15
Maret/March	134,95	132,48	132,07	125,27	129,35	131,28
April/April	134,83	132,26	131,85	125,29	129,08	131,15
Mei/May	135,02	132,51	132,28	125,53	129,24	131,40
Juni/June	135,67	133,28	132,97	126,21	129,78	132,10
Juli/July	136,67	134,16	133,74	126,87	130,49	132,94
Agustus/August	136,25	133,79	133,35	127,30	130,18	132,75
September/September	135,72	133,28	133,29	127,32	129,81	132,45
Oktober/October	136,59	134,07	134,17	127,80	131,15	133,21
November/November	136,48	133,97	134,13	128,12	131,24	133,23
Desember/December	136,84	134,43	134,50	128,73	131,62	133,68

Lanjutan Tabel/*Continued Table* 10.1.15

Bulan Month	2018					
	Nilai Tukar Petani Farmers Terms of Trade					
	Padi & Palawija Paddy & Second Crops	Hortikultura Horticulture	Perkebunan Rakyat Commercial Crops	Peternakan Livestock	Perikanan Fishery	Indeks Index
(1)	(31)	(32)	(33)	(34)	(35)	(36)
Januari/January	104,96	97,87	111,18	99,97	98,92	103,00
Februari/February	101,83	96,92	110,88	99,45	98,58	101,55
Maret/March	100,72	97,43	111,40	99,11	98,15	101,29
April/April	99,32	98,10	111,78	99,59	98,58	101,16
Mei/May	100,05	97,20	111,28	99,79	100,02	101,19
Juni/June	99,67	97,74	111,14	100,47	100,59	101,36
Juli/July	98,39	98,57	109,85	102,00	99,96	101,29
Agustus/August	100,62	100,61	108,09	103,01	100,92	102,50
September/September	103,81	101,27	107,86	101,39	102,02	103,31
Oktober/October	104,78	101,36	106,29	100,60	101,50	103,19
November/November	107,23	100,77	105,21	99,63	101,43	103,44
Desember/December	108,71	99,70	105,09	99,62	101,14	103,64

Lanjutan Tabel/Continued Table 10.1.15

Bulan Month	2019					
	Indeks yang diterima Petani Index of Prices Received by Farmers					
	Padi & Palawija Paddy & Second Crops	Hortikultura Horticulture	Perkebunan Rakyat Commercial Crops	Peternakan Livestock	Perikanan Fishery	Indeks Index
(1)	(37)	(38)	(39)	(40)	(41)	(42)
Januari/January	150,44	133,56	141,51	128,14	139,17	139,04
Februari/February	147,63	130,70	142,10	127,98	139,16	137,52
Maret/March	147,27	133,14	144,39	127,88	138,41	138,29
April/April	146,58	134,79	143,54	128,15	138,46	138,39
Mei/May	146,66	139,37	148,48	129,37	140,64	140,64
Juni/June	146,25	140,68	146,66	130,36	141,01	140,79
Juli/July	149,05	143,94	145,13	131,85	141,12	142,60
Agustus/August	150,81	143,98	150,88	133,43	141,72	144,52
September/September	152,61	143,36	155,99	131,28	142,17	145,23
Oktober/October	154,80	144,45	155,17	130,52	142,44	145,87
November/November	155,48	144,15	155,34	129,89	143,16	145,91
Desember/December	155,74	143,96	156,71	129,91	144,14	146,20

Lanjutan Tabel/Continued Table 10.1.15

Bulan Month	2019					
	Indeks yang dibayar Petani Index of Prices Paid by Farmers					
	Padi & Palawija Paddy & Second Crops	Hortikultura Horticulture	Perkebunan Rakyat Commercial Crops	Peternakan Livestock	Perikanan Fishery	Indeks Index
(1)	(43)	(44)	(45)	(46)	(47)	(48)
Januari/January	137,11	134,48	134,88	129,33	131,32	133,99
Februari/February	137,18	134,61	134,86	128,95	131,32	133,94
Maret/March	137,93	135,27	135,43	129,10	132,17	134,49
April/April	139,05	136,38	136,28	129,77	133,30	135,45
Mei/May	139,47	136,82	136,73	129,89	133,54	135,79
Juni/June	140,33	137,69	137,54	130,16	134,34	136,50
Juli/July	141,42	138,66	138,46	130,95	135,37	137,45
Agustus/August	141,64	138,86	138,68	131,25	135,96	137,70
September/September	140,80	138,09	137,93	130,95	135,44	137,04
Oktober/October	140,95	138,28	138,08	131,22	135,61	137,22
November/November	141,38	138,80	138,54	131,53	136,13	137,65
Desember/December	141,65	139,08	138,77	131,81	136,40	137,92

Lanjutan Tabel/*Continued Table* 10.1.15

2019						
Bulan Month	Nilai Tukar Petani <i>Farmers Terms of Trade</i>					
	Padi & Palawija <i>Paddy &amp; Second Crops</i>	Hortikultura <i>Horticulture</i>	Perkebunan Rakyat <i>Commercial Crops</i>	Peternakan <i>Livestock</i>	Perikanan <i>Fishery</i>	Indeks <i>Index</i>
(1)	(49)	(50)	(51)	(52)	(53)	(54)
Januari/ <i>January</i>	109,72	99,31	104,91	99,08	105,98	103,77
Februari/ <i>February</i>	107,62	97,10	105,37	99,25	105,97	102,67
Maret/ <i>March</i>	106,77	98,42	106,62	99,05	104,72	102,83
April/ <i>April</i>	105,41	98,83	105,33	98,75	103,87	102,17
Mei/ <i>May</i>	105,16	101,87	108,59	99,60	105,32	103,57
Juni/ <i>June</i>	104,22	102,17	106,63	100,15	104,97	103,15
Juli/ <i>July</i>	105,40	103,81	104,82	100,69	104,24	103,75
Agustus/ <i>August</i>	106,47	103,68	103,80	101,66	104,24	104,95
September/ <i>September</i>	108,39	103,81	113,1	100,25	104,97	105,98
Oktober/ <i>October</i>	109,83	104,46	112,37	99,47	105,04	106,30
November/ <i>November</i>	109,97	103,85	112,13	98,75	105,17	105,99
Desember/ <i>December</i>	109,95	103,50	112,93	98,56	105,68	106,00



Lanjutan Tabel/*Continued Table* 10.1.15

2020						
Bulan Month	Indeks yang diterima Petani <i>Index of Prices Received by Farmers</i>					
	Padi & Palawija <i>Paddy &amp; Second Crops</i>	Hortikultura <i>Horticulture</i>	Perkebunan Rakyat <i>Commercial Crops</i>	Peternakan <i>Livestock</i>	Perikanan <i>Fishery</i>	Indeks <i>Index</i>
(1)	(55)	(56)	(57)	(58)	(59)	(60)
Januari/ <i>January</i>	113,77	133,56	94,24	100,72	112,21	109,80
Februari/ <i>February</i>	110,00	130,70	94,97	101,21	111,73	109,47
Maret/ <i>March</i>	120,00	133,14	96,19	100,11	111,05	108,53
April/ <i>April</i>	110,00	134,79	96,49	98,12	108,47	106,85
Mei/ <i>May</i>	120,00	139,37	95,62	98,54	109,69	107,45
Juni/ <i>June</i>	109,01	140,68	95,88	100,27	108,70	107,47
Juli/ <i>July</i>	108,19	143,94	96,52	101,43	110,61	106,97
Agustus/ <i>August</i>	108,69	143,98	99,81	100,09	112,48	107,03
September/ <i>September</i>	110,17	143,36	101,65	99,26	113,42	107,87
Oktober/ <i>October</i>	110,44	144,45	101,67	99,41	114,46	108,49
November/ <i>November</i>	110,55	144,15	102,78	100,35	114,31	109,24
Desember/ <i>December</i>	110,18	143,96	103,49	100,99	115,67	108,94

Lanjutan Tabel/Continued Table 10.1.15

Bulan Month	2020					
	Indeks yang dibayar Petani Index of Prices Paid by Farmers					
	Padi & Palawija Paddy & Second Crops	Hortikultura Horticulture	Perkebunan Rakyat Commercial Crops	Peternakan Livestock	Perikanan Fishery	Indeks Index
(1)	(61)	(62)	(63)	(64)	(65)	(66)
Januari/January	105,34	105,09	106,52	106,27	105,04	105,55
Februari/February	105,77	105,62	106,88	106,69	105,17	105,98
Maret/March	106,18	106,05	107,14	106,52	105,34	106,28
April/April	106,26	106,24	107,20	106,24	105,42	106,31
Mei/May	106,21	106,34	107,22	106,03	105,43	106,27
Juni/June	106,20	106,44	107,31	106,09	105,47	106,30
Juli/July	105,99	106,22	107,49	106,01	105,51	106,15
Agustus/August	105,75	106,18	107,34	105,93	105,32	105,97
September/September	105,68	106,16	107,39	105,92	105,38	105,94
Oktober/October	106,02	106,46	107,73	106,34	105,65	106,28
November/November	106,74	106,94	108,21	106,82	106,10	106,90
Desember/December	107,26	107,24	108,48	107,25	106,38	107,34

Lanjutan Tabel/*Continued Table* 10.1.15

Bulan Month	2020					
	Nilai Tukar Petani Farmers Terms of Trade					
	Padi & Palawija Paddy & Second Crops	Hortikultura Horticulture	Perkebunan Rakyat Commercial Crops	Peternakan Livestock	Perikanan Fishery	Indeks Index
(1)	(67)	(68)	(69)	(70)	(7)	(72)
Januari/January	108,00	107,83	88,47	94,77	106,83	104,03
Februari/February	107,06	106,28	88,85	94,87	106,24	103,29
Maret/March	104,61	108,18	89,78	93,97	105,42	102,12
April/April	102,50	107,46	90,01	92,36	102,90	100,51
Mei/May	102,81	109,88	89,18	92,94	104,04	101,11
Juni/June	102,65	108,80	89,35	94,52	103,07	101,10
Juli/July	102,07	107,05	89,79	95,67	104,83	100,77
Agustus/August	102,78	105,00	92,98	94,48	106,79	100,99
September/September	104,24	104,69	94,65	93,71	107,64	101,82
Oktober/October	104,17	106,96	94,38	93,49	108,34	102,08
November/November	103,57	109,10	94,99	93,94	107,75	102,19
Desember/December	102,72	107,06	95,40	94,17	108,74	101,49

Lanjutan Tabel/Continued Table 10.1.15

2021						
Bulan Month	Indeks yang diterima Petani Index of Prices Received by Farmers					
	Padi & Palawija Paddy & Second Crops	Hortikultura Horticulture	Perkebunan Rakyat Commercial Crops	Peternakan Livestock	Perikanan Fishery	Indeks Index
(1)	(73)	(74)	(75)	(76)	(77)	(78)
Januari/January	110,13	115,11	104,07	100,23	116,26	108,90
Februari/February	108,47	119,81	104,17	100,21	116,18	108,69
Maret/March	105,66	122,37	104,34	100,60	115,38	107,55
April/April	105,63	118,40	104,99	102,24	116,49	107,27
Mei/May	107,41	115,70	105,94	103,80	116,30	108,19
Juni/June	107,79	112,96	106,44	104,15	116,28	108,09
Juli/July	106,07	116,24	106,43	105,36	116,32	107,82
Agustus/August	108,20	115,25	106,31	104,91	117,75	108,82
September/September	110,51	113,38	106,51	104,19	120,50	109,82
Oktober/October	111,97	114,19	108,15	104,08	120,22	110,89
November/November	113,22	108,93	109,41	105,23	119,16	111,06
Desember/December	115,55	117,34	110,49	106,12	120,59	113,96

Lanjutan Tabel/*Continued Table* 10.1.15

Bulan Month	2021					
	Indeks yang dibayar Petani Index of Prices Paid by Farmers					
	Padi & Palawija Paddy & Second Crops	Hortikultura Horticulture	Perkebunan Rakyat Commercial Crops	Peternakan Livestock	Perikanan Fishery	Indeks Index
(1)	(79)	(80)	(81)	(82)	(83)	(84)
Januari/January	107,86	107,62	109,02	107,53	106,79	107,85
Februari/February	108,37	107,90	109,27	108,04	107,16	108,29
Maret/March	108,36	107,93	109,31	108,14	106,93	108,30
April/April	108,76	108,24	109,65	108,42	107,30	108,67
Mei/May	109,05	108,65	109,84	108,78	107,53	108,97
Juni/June	108,67	108,24	109,55	108,80	107,21	108,67
Juli/July	108,77	108,30	109,58	108,97	107,25	108,77
Agustus/August	108,77	108,33	109,61	109,24	107,36	108,82
September/September	108,69	108,37	109,74	109,18	107,49	108,79
Oktober/October	109,00	108,52	109,93	109,59	107,76	109,07
November/November	109,55	108,92	110,33	110,22	107,95	109,59
Desember/December	110,65	109,30	110,98	110,87	108,65	110,45

Lanjutan Tabel/*Continued Table* 10.1.15

Bulan Month	2021					
	Nilai Tukar Petani Farmers Terms of Trade					
	Padi & Palawija Paddy & Second Crops	Hortikultura Horticulture	Perkebunan Rakyat Commercial Crops	Peternakan Livestock	Perikanan Fishery	Indeks Index
(1)	(85)	(86)	(87)	(88)	(89)	(90)
Januari/January	102,10	106,96	95,46	93,21	108,87	100,98
Februari/February	100,09	111,04	95,33	92,76	108,42	100,37
Maret/March	97,51	113,39	95,45	93,03	107,91	99,30
April/April	97,12	109,39	95,74	94,30	108,57	98,71
Mei/May	98,50	106,49	96,45	95,41	108,16	99,28
Juni/June	99,19	104,36	97,16	95,73	108,47	99,47
Juli/July	97,52	107,33	97,12	96,68	108,45	99,13
Agustus/August	99,48	106,38	96,98	96,04	109,68	100,00
September/September	101,67	104,63	97,06	95,43	112,1	100,95
Oktober/October	102,72	105,22	98,38	94,98	111,56	101,67
November/November	103,34	100,01	99,17	95,47	110,38	101,34
Desember/December	104,43	107,35	99,56	95,71	110,98	103,18

Catatan/Notes:

Tahun 2016-2019 menggunakan tahun dasar 2012=100/*Based year of Index 2012=100 for 2016-2019*

Tahun 2021 menggunakan tahun dasar 2018=100/*Based year of Index 2018=100 for 2021*

Sumber/Source: BPS Provinsi Jawa Tengah/*Statistics of Jawa Tengah Province*

**Tabel**  
**Table** 10.1.16

**Perbandingan Realisasi Pemeriksaan Dengan Program Kerja Pengawasan Tahunan (PKPT) di Jawa Tengah s/d Triwulan IV 2021**  
**Comparing Between realization of Annually Working Program Supervision in Jawa Tengah of The Fourth Quarterly 2021**

Uraian Description	PKPT		Realisasi Realization		Persentase Percentage	
	SP	LK	SP	LK	SP	LK
(1)	(2)	(3)	(4)	(5)	(6)	(7)
01 Bidang Pengawasan Instansi Pemerintah Pusat	125	125	125	125	100%	100%
02 Bidang Akuntabilitas Pemerintah Daerah	76	76	76	76	100%	100%
03 Bidang Akuntan Negara	62	62	62	62	100%	100%
04 Bidang Investigasi	42	42	42	42	100%	100%
05 Bidang P3A	20	20	20	20	100%	100%
<b>Jumlah/ Total</b>	<b>325</b>	<b>325</b>	<b>325</b>	<b>325</b>	<b>100%</b>	<b>100%</b>

Catatan/Note :

SP = Surat Tugas yang telah diterbitkan/ Letter of Assignment has been published

L K = Laporan hasil pemeriksaan yang dikirimkan/ Examination report submitted

Sumber/Source: Badan Pengawasan Keuangan dan Pembangunan (BPKP) Perwakilan Provinsi Jawa Tengah/ Financial and Development Supervisory Agency (BPKP) Representative of Central Java Province

**Tabel**  
**Table** 10.1.17 **Pemeriksaan di Luar Program Kerja Pengawasan Tahunan (PKPT) di Jawa Tengah Tahun Anggaran 2017-2021**  
**Budget Controlling Out of Annually Working Program Supervision in Jawa Tengah Budget Year 2017-2021**

<i>Uraian Description</i>	<i>2017</i>	<i>2018</i>	<i>2019</i>	<i>2020</i>	<i>2021</i>
(1)	(2)	(3)	(4)	(5)	(6)
01 <i>Atas Permintaan dari BPKP Pusat/ Crash Program</i>	170	148	146	89	88
02 <i>Atas Pengaduan Pihak Ketiga/ Permintaan Pihak Ketiga</i>	537	197	92	350	180
03 <i>Atas Operasi Tindak Lanjut dan Lain-lain</i>	-	-	6	6	-
04 <i>Atas Pengganti PKPT</i>	-	-	-	-	-
<b>Jumlah/ Total</b>	<b>707</b>	<b>345</b>	<b>244</b>	<b>445</b>	<b>268</b>

Sumber/Source : Badan Pengawasan Keuangan dan Pembangunan (BPKP) Perwakilan Provinsi Jawa Tengah/ *Financial and Development Supervisory Agency (BPKP) Representative of Central Java Province*



## 10.2 PERBANKAN BANK

**Tabel** 10.2.1 **Jumlah Bank Menurut Kegiatan Usaha Di Provinsi Jawa Tengah, 2017 - 2021**  
**Table** *Number of Banks by Activity in Jawa Tengah Province, 2017 - 2021*

Tahun Year	Bank Konvensional Conventional Banks		Bank Syariah Syariah Banks	
	Bank Umum Commercial Banks	BPR Rural Credit Banks	Bank Umum Commercial Banks	BPR Rural Credit Banks
(1)	(2)	(3)	(4)	(5)
1 2017	53	253	10	26
2 2018	51	252	10	26
3 2019	52	252	10	26
4 2020	51	252	10	26
5 2021	51	234	10	26

Sumber/Source: Bank Indonesia/ Bank Indonesia

**Tabel** 10.2.2  
**Table**

**Posisi Simpanan Berjangka Rupiah dan Valuta Asing  
Pada Bank Umum dan BPR Menurut Kabupaten/Kota di  
Provinsi Jawa Tengah (Juta Rupiah), 2016 - 2021  
Outstanding Banks Time Deposits in Rupiah and Foreign  
Exchange by Regency/Municipality in Jawa Tengah Provinsi  
(Million Rupiahs), 2016 - 2021**

Kabupaten/Kota Regency/Municipality	2016	2017	2018
(1)	(2)	(3)	(4)
<b>Kabupaten/Regency</b>			
1 Cilacap	2 038 255	2 210 183	2 469 634
2 Banyumas	3 066 966	3 368 944	3 503 283
3 Purbalingga	805 081	902 139	1 037 024
4 Banjarnegara	751 924	914 664	917 495
5 Kebumen	1 108 214	1 276 048	1 203 335
6 Purworejo	1 104 095	1 248 238	1 202 737
7 Wonosobo	605 434	689 084	926 857
8 Magelang	1 423 276	1 573 710	1 641 976
9 Boyolali	791 013	934 546	1 082 541
10 Klaten	1 720 180	1 967 078	2 260 052
11 Sukoharjo	1 506 730	1 629 610	1 934 061
12 Wonogiri	679 701	717 992	859 937
13 Karanganyar	1 170 854	2 060 351	1 593 456
14 Sragen	1 051 939	1 086 235	1 167 836
15 Grobogan	836 514	1 031 611	1 051 207
16 Blora	703 585	756 601	877 951
17 Rembang	725 289	762 305	840 386
18 Pati	1 348 757	1 494 670	1 709 045
19 Kudus	10 288 193	9 656 405	10 113 162
20 Jepara	848 856	880 710	1 073 262
21 Demak	1 055 711	764 456	585 119
22 Semarang	2 980 724	3 188 480	3 325 123
23 Temanggung	1 290 723	1 386 921	1 403 421
24 Kendal	700 562	882 236	994 580
25 Batang	341 424	405 711	442 509
26 Pekalongan	797 861	878 887	954 225
27 Pemalang	572 725	619 232	721 995
28 Tegal	1 010 795	1 058 669	1 199 143
29 Brebes	542 235	693 668	848 794
<b>Kota/Municipality</b>			
1 Magelang	2 596 839	2 375 616	2 354 525
2 Surakarta	15 568 349	14 387 589	16 079 104
3 Salatiga	1 593 767	1 748 797	2 021 041
4 Semarang	31 094 793	34 874 850	38 146 458
5 Pekalongan	1 649 601	1 847 610	1 986 813
6 Tegal	1 296 668	1 355 078	1 495 596
<b>Jumlah/Total</b>	<b>95 667 633</b>	<b>101 628 924</b>	<b>110 023 683</b>

Lanjutan Tabel/Continued Table 10.2.2

Kabupaten/Kota Regency/ Municipality	2019	2020	2021
(1)	(5)	(6)	(7)
<b>Kabupaten/Regency</b>			
1 Cilacap	2 944 373	2 981 981	1 819 874
2 Banyumas	3 772 044	4 029 426	2 882 075
3 Purbalingga	1 175 739	1 218 137	552 479
4 Banjarnegara	903 975	905 299	370 517
5 Kebumen	1 297 403	1 177 602	824 169
6 Purworejo	1 259 955	1 285 224	971 134
7 Wonosobo	811 815	817 611	422 351
8 Magelang	1 660 014	1 570 350	780 164
9 Boyolali	1 103 232	1 143 076	873 072
10 Klaten	2 238 346	2 364 735	1 971 772
11 Sukoharjo	2 079 762	2 392 108	1 893 020
12 Wonogiri	878 952	937 990	618 999
13 Karanganyar	1 774 241	1 757 415	804 655
14 Sragen	1 289 936	1 275 331	787 487
15 Grobogan	1 099 209	976 934	769 160
16 Blora	938 541	961 207	694 149
17 Rembang	823 400	810 568	351 483
18 Pati	1 796 471	1 903 243	1 320 769
19 Kudus	10 488 953	9 896 212	10 819 079
20 Jepara	1 201 676	1 314 894	1 033 776
21 Demak	540 216	714 972	732 302
22 Semarang	3 680 235	2 852 895	2 138 616
23 Temanggung	1 624 036	1 684 400	1 214 256
24 Kendal	1 054 142	1 168 936	907 223
25 Batang	485 270	495 386	311 370
26 Pekalongan	1 265 751	1 194 663	702 823
27 Pemasang	696 409	682 611	514 835
28 Tegal	1 272 595	1 143 908	833 024
29 Brebes	913 040	768 285	630 175
<b>Kota/Municipality</b>			
1 Magelang	2 535 609	2 309 612	1 830 931
2 Surakarta	16 261 078	17 310 863	16 039 961
3 Salatiga	2 123 334	2 004 416	1 764 572
4 Semarang	37 678 719	44 683 446	48 722 953
5 Pekalongan	1 632 449	2 245 249	2 105 487
6 Tegal	1 645 817	1 964 528	1 606 448
<b>Jumlah/Total</b>	<b>112 946 737</b>	<b>120 943 513</b>	<b>110 615 160</b>

Sumber/Source: Bank Indonesia/ Bank Indonesia

**Tabel**  
**Table** 10.2.3

**Posisi Tabungan Menurut Kabupaten/Kota di Provinsi  
Jawa Tengah (Juta Rupiah), 2016 - 2021**  
*Savings Deposits by Regency/Municipality in Jawa Tengah  
Province (Million Rupiahs), 2016 - 2021*

Kabupaten/Kota Regency/ Municipality	2016	2017	2018
(1)	(2)	(3)	(4)
<b>Kabupaten/Regency</b>			
1 Cilacap	5 145 192	5 867 056	6 677 360
2 Banyumas	5 934 807	6 548 753	7 239 544
3 Purbalingga	1 995 229	2 283 941	2 553 585
4 Banjarnegara	1 943 125	2 212 080	2 450 869
5 Kebumen	3 102 154	3 491 597	3 960 691
6 Purworejo	2 368 055	2 707 082	2 903 448
7 Wonosobo	1 611 132	1 844 936	2 072 925
8 Magelang	2 332 921	2 681 045	3 108 647
9 Boyolali	2 405 840	2 804 805	3 146 695
10 Klaten	4 081 621	4 764 354	5 428 446
11 Sukoharjo	3 364 425	3 786 196	4 260 221
12 Wonogiri	2 175 230	2 612 313	2 948 099
13 Karanganyar	2 586 084	2 985 873	3 323 181
14 Sragen	3 019 891	3 548 934	3 788 900
15 Grobogan	2 585 941	3 065 661	3 555 839
16 Blora	2 205 020	2 466 188	2 853 433
17 Rembang	1 555 987	1 816 144	2 087 821
18 Pati	4 187 351	5 054 994	5 718 333
19 Kudus	4 774 842	5 560 505	6 332 659
20 Jepara	2 693 766	3 027 016	3 509 337
21 Demak	1 714 394	2 014 897	2 352 541
22 Semarang	3 298 862	3 633 338	4 388 308
23 Temanggung	2 095 687	2 609 176	3 009 881
24 Kendal	2 562 813	3 047 910	3 448 010
25 Batang	1 593 100	1 647 146	1 907 990
26 Pekalongan	2 162 548	2 292 346	2 572 524
27 Pemasang	2 428 778	2 699 846	3 078 012
28 Tegal	2 757 623	3 334 896	3 497 993
29 Brebes	2 945 748	3 125 284	3 487 898
<b>Kota/Municipality</b>			
1 Magelang	2 884 006	3 200 441	3 676 073
2 Surakarta	13 008 090	14 784 443	15 170 598
3 Salatiga	2 521 268	2 875 717	3 067 500
4 Semarang	25 650 269	26 883 889	28 845 013
5 Pekalongan	2 906 146	3 294 325	3 540 803
6 Tegal	2 739 411	2 987 630	3 205 668
<b>Jumlah/Total</b>	<b>131 337 356</b>	<b>147 560 757</b>	<b>163 168 845</b>

Lanjutan Tabel/Continued Table 10.2.3

Kabupaten/Kota Regency/ Municipality	2019	2020	2021
(1)	(5)	(6)	(7)
<b>Kabupaten/Regency</b>			
1 Cilacap	7 242 905	8 217 124	8 392 379
2 Banyumas	8 057 312	9 168 623	9 013 232
3 Purbalingga	2 819 287	3 180 563	3 041 216
4 Banjarnegara	2 782 614	3 093 581	2 734 947
5 Kebumen	4 478 220	5 079 542	5 168 681
6 Purworejo	3 203 756	3 556 772	3 884 907
7 Wonosobo	2 333 677	2 686 929	2 718 046
8 Magelang	3 347 903	3 685 315	3 406 626
9 Boyolali	3 603 563	3 921 911	3 900 193
10 Klaten	6 063 834	6 760 033	7 321 785
11 Sukoharjo	4 710 852	5 763 342	6 004 128
12 Wonogiri	3 233 106	3 665 065	3 547 853
13 Karanganyar	3 691 511	4 215 565	4 371 515
14 Sragen	4 136 970	4 656 887	4 558 630
15 Grobogan	4 042 566	4 402 371	4 321 879
16 Blora	3 102 291	3 395 069	3 452 222
17 Rembang	2 359 907	2 359 291	2 333 360
18 Pati	6 350 506	7 693 657	7 825 413
19 Kudus	6 410 185	7 889 001	9 349 129
20 Jepara	3 880 770	4 569 387	4 670 544
21 Demak	2 636 717	3 005 280	3 198 541
22 Semarang	4 755 781	5 162 217	5 441 299
23 Temanggung	3 434 283	3 800 795	3 647 481
24 Kendal	3 671 082	4 069 073	4 097 254
25 Batang	2 005 392	2 141 722	2 358 515
26 Pekalongan	2 621 824	3 011 412	2 763 804
27 Pemalang	3 386 263	3 743 795	3 944 701
28 Tegal	3 790 049	4 163 411	4 366 947
29 Brebes	3 947 314	4 541 869	4 473 718
<b>Kota/Municipality</b>			
1 Magelang	3 983 308	4 440 322	4 593 395
2 Surakarta	16 710 002	17 317 861	19 519 117
3 Salatiga	3 509 789	3 958 206	3 986 679
4 Semarang	31 888 328	34 885 214	37 680 075
5 Pekalongan	4 327 094	4 686 235	4 517 438
6 Tegal	3 521 508	3 806 799	4 129 425
<b>Jumlah/Total</b>	<b>180 040 469</b>	<b>200 694 239</b>	<b>208 735 076</b>

Sumber/Source: Bank Indonesia/ Bank Indonesia

**Tabel**  
**Table** 10.2.4

**Posisi Giro Pada Bank Umum dan BPR Menurut Kabupaten/Kota di Provinsi Jawa Tengah (Juta Rupiah), 2016 - 2021**  
**Outstanding Demand Deposits of Commercial Bank by Regency/Municipality in Jawa Tengah Province (Million Rupiahs), 2016 - 2021**

Kabupaten/Kota Regency/ Municipality	2016	2017	2018
(1)	(2)	(3)	(4)
<b>Kabupaten/Regency</b>			
1 Cilacap	613 132	695 336	769 809
2 Banyumas	885 971	933 412	1 184 222
3 Purbalingga	385 763	317 473	296 586
4 Banjarnegara	186 385	139 160	137 003
5 Kebumen	290 885	314 739	418 432
6 Purworejo	363 838	206 423	241 360
7 Wonosobo	210 632	178 161	227 654
8 Magelang	174 334	165 684	145 368
9 Boyolali	194 123	216 491	215 159
10 Klaten	615 720	770 819	782 651
11 Sukoharjo	743 905	1 059 727	1 143 859
12 Wonogiri	161 800	203 335	250 478
13 Karanganyar	373 891	535 271	565 828
14 Sragen	232 564	320 509	397 279
15 Grobogan	216 343	242 690	183 512
16 Blora	695 817	210 922	284 713
17 Rembang	249 379	144 275	164 606
18 Pati	444 328	587 635	590 169
19 Kudus	1 328 194	1 502 163	1 387 874
20 Jepara	701 506	904 657	921 075
21 Demak	223 503	232 082	259 791
22 Semarang	799 286	973 740	970 264
23 Temanggung	267 893	406 292	496 958
24 Kendal	503 560	382 070	502 561
25 Batang	151 901	181 182	232 806
26 Pekalongan	373 302	295 268	406 300
27 Pemasang	318 174	309 008	358 614
28 Tegal	461 445	434 515	434 850
29 Brebes	292 221	279 149	335 313
<b>Kota/Municipality</b>			
1 Magelang	1 023 871	899 990	828 798
2 Surakarta	4 373 621	5 109 882	5 396 448
3 Salatiga	454 298	438 347	388 621
4 Semarang	9 627 309	10 688 503	11 724 148
5 Pekalongan	431 430	448 616	593 766
6 Tegal	433 138	387 363	525 979
<b>Jumlah/Total</b>	<b>28 803 462</b>	<b>31 114 889</b>	<b>33 762 854</b>

Lanjutan Tabel/Continued Table 10.2.4

Kabupaten/Kota Regency/ Municipality		2019	2020	2021
(1)	(5)	(6)	(7)	
<b>Kabupaten/Regency</b>				
1	Cilacap	963 789	1 048 423	1 197 228
2	Banyumas	1 361 999	1 310 802	1 991 018
3	Purbalingga	272 071	276 716	559 930
4	Banjarnegara	183 850	149 851	184 541
5	Kebumen	414 934	354 774	579 538
6	Purworejo	240 000	269 213	485 439
7	Wonosobo	354 824	347 058	476 806
8	Magelang	165 017	186 407	257 123
9	Boyolali	264 545	345 515	499 464
10	Klaten	1 016 089	1 142 458	1 290 553
11	Sukoharjo	1 131 330	1 215 511	1 402 092
12	Wonogiri	325 567	311 498	499 717
13	Karanganyar	585 960	567 966	698 863
14	Sragen	551 903	476 085	713 775
15	Grobogan	319 354	292 689	495 747
16	Blora	298 963	294 888	463 922
17	Rembang	193 511	201 296	261 727
18	Pati	731 982	517 393	668 361
19	Kudus	1 730 832	2 682 920	3 617 062
20	Jepara	1 103 271	1 441 637	1 252 762
21	Demak	478 282	428 300	435 905
22	Semarang	886 280	1 018 422	1 481 917
23	Temanggung	565 640	607 717	903 034
24	Kendal	293 540	456 503	903 795
25	Batang	304 285	292 163	356 626
26	Pekalongan	310 113	319 796	324 763
27	Pemalang	507 920	343 110	429 343
28	Tegal	437 327	667 838	733 906
29	Brebes	396 701	451 530	579 054
<b>Kota/Municipality</b>				
1	Magelang	902 822	1 222 163	1 467 645
2	Surakarta	5 330 357	5 405 017	6 800 933
3	Salatiga	586 149	622 167	798 313
4	Semarang	12 626 654	13 619 096	18 433 074
5	Pekalongan	606 803	642 934	863 393
6	Tegal	629 319	578 111	704 253
<b>Jumlah/Total</b>		<b>37 071 983</b>	<b>40 107 967</b>	<b>52 811 621</b>

Sumber/Source: Bank Indonesia/ Bank Indonesia

**Tabel**  
**Table** 10.2.5

**Posisi Penghimpunan Dana Rupiah dan Valuta Asing  
Pada Bank Umum dan BPR Menurut Kabupaten/Kota di  
Provinsi Jawa Tengah (Juta Rupiah), 2016 - 2021  
Outstanding Bank Funds Rupiah and Foreign Exchange  
by Regency/Municipality in Jawa Tengah Province (Million  
Rupiahs), 2016 - 2021**

Kabupaten/Kota Regency/ Municipality	2016	2017	2018
(1)	(2)	(3)	(4)
<b>Kabupaten/Regency</b>			
1 Cilacap	7 796 579	8 772 575	9 916 803
2 Banyumas	9 887 745	10 851 109	11 927 049
3 Purbalingga	3 186 073	3 503 552	3 887 195
4 Banjarnegara	2 881 435	3 265 904	3 505 367
5 Kebumen	4 501 253	5 082 384	5 582 458
6 Purworejo	3 835 988	4 161 743	4 347 545
7 Wonosobo	2 427 198	2 712 181	3 227 436
8 Magelang	3 930 531	4 420 439	4 895 991
9 Boyolali	3 390 975	3 955 843	4 444 395
10 Klaten	6 417 522	7 502 252	8 471 149
11 Sukoharjo	5 615 060	6 475 533	7 338 141
12 Wonogiri	3 016 732	3 533 640	4 058 514
13 Karanganyar	4 130 829	5 581 495	5 482 465
14 Sragen	4 304 394	4 955 678	5 354 015
15 Grobogan	3 638 798	4 339 962	4 790 558
16 Blora	3 604 423	3 433 711	4 016 097
17 Rembang	2 530 655	2 722 724	3 092 813
18 Pati	5 980 436	7 137 299	8 017 547
19 Kudus	16 391 229	16 719 073	17 833 695
20 Jepara	4 244 128	4 812 384	5 503 674
21 Demak	2 993 608	3 011 435	3 197 451
22 Semarang	7 078 873	7 795 558	8 683 695
23 Temanggung	3 654 303	4 402 389	4 910 260
24 Kendal	3 766 934	4 312 216	4 945 151
25 Batang	2 086 425	2 234 038	2 583 305
26 Pekalongan	3 333 711	3 466 501	3 933 049
27 Pemaslang	3 319 677	3 628 085	4 158 621
28 Tegal	4 229 863	4 828 080	5 131 986
29 Brebes	3 780 204	4 098 102	4 672 005
<b>Kota/Municipality</b>			
1 Magelang	6 504 716	6 476 047	6 859 396
2 Surakarta	32 950 060	34 281 914	36 646 150
3 Salatiga	4 569 333	5 062 860	5 477 162
4 Semarang	66 372 371	72 447 242	78 715 619
5 Pekalongan	4 987 177	5 590 551	6 121 382
6 Tegal	4 469 217	4 730 071	5 227 243
<b>Jumlah/Total</b>	<b>255 808 457</b>	<b>280 304 570</b>	<b>306 955 382</b>



Lanjutan Tabel/Continued Table 10.2.5

Kabupaten/Kota Regency/ Municipality		2019	2020	2021
(1)		(5)	(6)	(7)
<b>Kabupaten/Regency</b>				
1	Cilacap	11 151 066	12 247 529	11 409 481
2	Banyumas	13 191 356	14 508 851	13 886 325
3	Purbalingga	4 267 097	4 675 415	4 153 625
4	Banjarnegara	3 870 439	4 148 731	3 290 005
5	Kebumen	6 190 556	6 611 918	6 572 388
6	Purworejo	4 703 710	5 111 209	5 341 480
7	Wonosobo	3 500 315	3 851 598	3 617 204
8	Magelang	5 172 934	5 442 072	4 443 913
9	Boyolali	4 971 340	5 410 502	5 272 729
10	Klaten	9 318 269	10 267 226	10 584 110
11	Sukoharjo	7 921 944	9 370 961	9 299 240
12	Wonogiri	4 437 624	4 914 554	4 666 569
13	Karanganyar	6 051 711	6 540 946	5 875 032
14	Sragen	5 978 809	6 408 303	6 059 892
15	Grobogan	5 461 129	5 671 994	5 586 785
16	Blora	4 339 796	4 651 164	4 610 294
17	Rembang	3 376 818	3 371 156	2 946 570
18	Pati	8 878 958	10 114 293	9 814 543
19	Kudus	18 629 971	20 468 132	23 785 270
20	Jepara	6 185 716	7 325 918	6 957 082
21	Demak	3 655 214	4 148 552	4 366 748
22	Semarang	9 322 295	9 033 533	9 061 833
23	Temanggung	5 623 959	6 092 912	5 764 770
24	Kendal	5 018 764	5 694 512	5 908 273
25	Batang	2 794 947	2 929 271	3 026 511
26	Pekalongan	4 197 688	4 525 871	3 791 389
27	Pemalang	4 590 593	4 769 516	4 888 880
28	Tegal	5 499 971	5 975 157	5 933 878
29	Brebes	5 257 055	5 761 684	5 682 948
<b>Kota/Municipality</b>				
1	Magelang	7 421 738	7 972 097	7 891 971
2	Surakarta	38 301 437	40 033 741	42 360 011
3	Salatiga	6 219 273	6 584 789	6 540 563
4	Semarang	82 193 702	93 187 756	104 836 101
5	Pekalongan	6 566 346	7 574 418	7 486 317
6	Tegal	5 796 645	6 349 438	6 440 126
<b>Jumlah/Total</b>		<b>330 059 185</b>	<b>361 745 719</b>	<b>372 161 857</b>

Sumber/Source: Bank Indonesia/ Bank Indonesia

**Tabel**  
**Table** 10.2.6

**Posisi Kredit Rupiah dan Valuta Asing Bank Umum dan BPR Menurut Kabupaten/Kota di Provinsi Jawa Tengah (Juta Rupiah) Berdasarkan Lokasi Proyek, 2016 - 2021**  
**Commercial Bank Outstanding Credits in Rupiah and Foreign Exchange by Regions in Jawa Tengah Based On Projects Location (Million Rupiahs), 2016 - 2021**

Kabupaten/Kota Regency/ Municipality	2016	2017	2018
(1)	(2)	(3)	(4)
<b>Kabupaten/Regency</b>			
1 Cilacap	13 396 901	14 024 733	14 882 566
2 Banyumas	14 706 950	15 469 973	16 863 963
3 Purbalingga	4 030 431	4 469 680	4 862 007
4 Banjarnegara	3 686 736	4 023 819	4 428 227
5 Kebumen	3 953 313	4 282 820	4 684 386
6 Purworejo	2 932 626	3 278 227	3 651 390
7 Wonosobo	3 406 292	3 850 507	3 971 127
8 Magelang	5 455 547	6 041 517	6 635 058
9 Boyolali	5 120 427	5 848 737	6 798 639
10 Klaten	8 406 629	7 955 397	8 749 052
11 Sukoharjo	15 096 941	14 756 949	15 625 339
12 Wonogiri	4 100 825	4 469 267	4 996 071
13 Karanganyar	12 902 363	14 513 231	17 286 461
14 Sragen	8 301 975	9 063 309	10 011 655
15 Grobogan	5 063 049	5 728 517	6 412 678
16 Blora	5 037 423	4 863 405	5 553 329
17 Rembang	3 737 600	3 794 120	4 096 700
18 Pati	8 212 406	8 933 380	9 819 573
19 Kudus	23 895 572	21 829 708	18 901 174
20 Jepara	9 578 744	5 561 669	6 767 012
21 Demak	5 189 804	5 979 876	6 731 681
22 Semarang	14 938 984	15 970 838	17 908 109
23 Temanggung	3 780 334	3 973 817	4 437 685
24 Kendal	5 252 710	5 410 457	6 376 694
25 Batang	3 855 113	4 453 230	6 463 940
26 Pekalongan	3 904 889	4 244 244	4 907 117
27 Pemalang	4 611 492	5 647 256	8 071 174
28 Tegal	6 211 193	6 821 307	7 385 492
29 Brebes	5 477 034	6 117 355	6 943 764
<b>Kota/Municipality</b>			
1 Magelang	3 460 768	3 013 384	3 132 324
2 Surakarta	22 987 253	25 603 050	29 338 318
3 Salatiga	3 834 431	4 849 779	5 005 350
4 Semarang	60 786 152	62 497 353	67 846 379
5 Pekalongan	3 447 953	3 823 341	4 095 620
6 Tegal	3 735 759	4 307 140	5 009 255
<b>Jumlah/Total</b>	<b>312 496 622</b>	<b>325 471 392</b>	<b>358 649 309</b>

Lanjutan Tabel/Continued Table 10.2.6

Kabupaten/Kota Regency/ Municipality		2019	2020	2021
(1)	(5)	(6)	(7)	
<b>Kabupaten/Regency</b>				
1	Cilacap	15 780 709	17 049 687	16 556 658
2	Banyumas	17 972 665	18 295 628	17 952 354
3	Purbalingga	5 296 544	5 614 118	4 954 161
4	Banjarnegara	4 723 431	5 355 793	4 397 563
5	Kebumen	5 183 415	5 747 577	5 379 311
6	Purworejo	3 952 569	4 398 822	4 006 201
7	Wonosobo	4 423 225	4 903 168	4 093 824
8	Magelang	6 961 834	7 377 813	6 362 967
9	Boyolali	7 699 052	7 891 906	7 320 724
10	Klaten	9 331 395	10 189 141	9 745 010
11	Sukoharjo	19 924 471	21 048 506	21 762 656
12	Wonogiri	5 653 725	6 072 966	5 715 732
13	Karanganyar	17 411 475	17 264 138	18 623 989
14	Sragen	9 558 469	9 341 406	8 660 089
15	Grobogan	7 418 248	8 035 347	7 309 567
16	Blora	6 787 671	8 330 465	8 199 842
17	Rembang	4 769 473	4 836 610	4 410 057
18	Pati	11 239 448	12 578 974	12 210 551
19	Kudus	15 303 397	17 687 694	28 580 895
20	Jepara	7 736 980	8 209 341	8 182 628
21	Demak	8 356 226	8 284 469	8 475 474
22	Semarang	18 074 466	19 053 864	27 824 550
23	Temanggung	4 658 695	4 946 009	4 213 807
24	Kendal	7 127 361	7 834 574	7 617 821
25	Batang	6 833 067	6 847 001	7 040 521
26	Pekalongan	5 481 162	5 746 854	5 486 172
27	Pemalang	8 820 289	9 483 961	9 326 241
28	Tegal	8 055 571	8 421 684	8 401 866
29	Brebes	7 746 374	8 497 851	8 479 543
<b>Kota/Municipality</b>				
1	Magelang	2 950 565	2 905 404	2 931 997
2	Surakarta	32 102 296	32 130 446	35 623 497
3	Salatiga	5 896 781	5 205 165	5 678 560
4	Semarang	69 997 391	62 864 139	72 910 787
5	Pekalongan	4 523 300	4 250 781	4 441 735
6	Tegal	5 380 293	5 817 590	6 002 653
<b>Jumlah/Total</b>		<b>383 132 033</b>	<b>392 518 892</b>	<b>418 880 005</b>

Sumber/Source: Bank Indonesia/ Bank Indonesia

**Tabel**  
**Table** 10.2.7

**Jumlah Aktiva Rupiah Dan Valuta Asing Pada Bank Umum Dan BPR Menurut Kabupaten/Kota di Provinsi Jawa Tengah (Miliar Rupiah), 2016 - 2021**  
**Total Assets and Foreign Exchange of Bank by Regency/ Municipality in Jawa Tengah Province (Billion Rupiahs), 2016 - 2021**

Kabupaten/Kota Regency/ Municipality		2016	2017	2018
(1)	(2)	(3)	(4)	(4)
<b>Kabupaten/Regency</b>				
1	Cilacap	8 222 549	9 599 430	10 324 046
2	Banyumas	17 005 815	18 659 620	20 269 234
3	Purbalingga	3 335 622	3 818 296	4 055 425
4	Banjarnegara	3 283 111	4 036 241	3 888 771
5	Kebumen	4 498 226	5 105 092	5 434 048
6	Purworejo	3 358 431	3 890 966	3 892 278
7	Wonosobo	3 004 783	3 519 424	3 659 131
8	Magelang	2 257 060	2 885 609	2 828 770
9	Boyolali	3 253 048	3 708 813	4 109 294
10	Klaten	5 134 214	6 062 222	6 584 047
11	Sukoharjo	4 069 671	4 736 487	5 021 368
12	Wonogiri	3 135 722	3 600 621	3 983 328
13	Karanganyar	3 524 927	4 626 265	4 693 008
14	Sragen	4 032 827	4 795 470	5 372 034
15	Grobogan	4 621 130	5 247 853	5 750 627
16	Blora	4 454 460	4 553 787	5 117 615
17	Rembang	2 789 046	3 156 837	3 445 063
18	Pati	5 880 693	6 839 866	7 683 438
19	Kudus	19 825 600	24 566 786	21 884 399
20	Jepara	3 499 560	4 190 463	4 786 769
21	Demak	2 296 034	2 689 679	2 778 361
22	Semarang	3 002 943	4 054 872	4 478 956
23	Temanggung	2 902 388	3 651 393	3 840 070
24	Kendal	3 830 169	4 608 654	5 142 131
25	Batang	2 228 746	2 371 286	2 583 083
26	Pekalongan	1 384 219	1 683 574	1 742 945
27	Pemalang	3 043 191	3 386 124	3 623 356
28	Tegal	2 014 217	2 897 440	3 272 796
29	Brebes	3 706 842	4 111 604	4 490 683
<b>Kota/Municipality</b>				
1	Magelang	11 474 038	12 455 662	12 530 058
2	Surakarta	58 103 040	61 922 274	66 243 215
3	Salatiga	3 884 224	4 432 888	4 673 076
4	Semarang	116 383 354	129 503 607	141 598 205
5	Pekalongan	9 407 390	10 082 263	11 195 259
6	Tegal	12 184 055	12 718 297	14 321 677
<b>Jumlah/Total</b>		<b>345 031 345</b>	<b>388 169 765</b>	<b>415 296 564</b>

Catatan/Note: \*Data menggunakan posisi Desember 2020/Preliminary Figures Condition Until December 2020

Sumber/Source: Bank Indonesia/Bank Indonesia

Lanjutan Tabel/Continued Table 10.2.7

Kabupaten/Kota Regency/ Municipality	2019	2020	2021
(1)	(5)	(6)	(7)
<b>Kabupaten/Regency</b>			
1 Cilacap	12 145 075	14 242 302	11 913 641
2 Banyumas	22 409 726	23 324 823	21 803 766
3 Purbalingga	4 443 951	5 257 091	3 884 015
4 Banjarnegara	5 363 967	6 229 715	3 265 084
5 Kebumen	6 212 796	6 413 239	5 794 595
6 Purworejo	4 375 204	4 765 853	4 626 391
7 Wonosobo	4 475 178	4 652 877	3 663 450
8 Magelang	3 237 945	3 202 012	1 021 210
9 Boyolali	4 735 716	4 941 178	4 113 577
10 Klaten	7 256 138	7 958 435	6 902 484
11 Sukoharjo	6 046 944	6 233 333	4 904 091
12 Wonogiri	4 546 675	5 062 252	4 836 807
13 Karanganyar	5 511 576	5 331 830	4 027 606
14 Sragen	6 157 549	6 372 378	4 766 103
15 Grobogan	6 718 188	7 671 578	6 703 926
16 Blora	5 750 574	5 980 679	5 436 095
17 Rembang	3 926 332	3 828 432	3 147 705
18 Pati	8 868 804	9 773 152	9 138 709
19 Kudus	23 071 887	24 598 405	26 884 410
20 Jepara	5 557 552	6 297 415	5 378 421
21 Demak	3 254 435	3 619 913	3 376 577
22 Semarang	5 384 771	5 557 509	4 509 533
23 Temanggung	4 603 548	4 527 907	3 474 221
24 Kendal	5 565 193	6 175 693	5 186 732
25 Batang	2 893 240	3 138 525	3 039 613
26 Pekalongan	2 087 635	2 221 541	1 427 659
27 Pemalang	4 046 246	4 331 044	4 340 812
28 Tegal	3 849 850	4 140 609	4 022 602
29 Brebes	5 358 499	5 922 846	6 131 404
<b>Kota/Municipality</b>			
1 Magelang	13 786 888	14 811 996	15 532 706
2 Surakarta	66 720 069	67 960 858	69 342 445
3 Salatiga	5 212 568	5 260 396	5 603 891
4 Semarang	142 958 437	147 246 673	159 783 492
5 Pekalongan	11 532 005	12 998 063	14 026 940
6 Tegal	15 590 250	17 365 804	17 135 354
<b>Jumlah/Total</b>	<b>443 655 411</b>	<b>467 416 356</b>	<b>459 146 067</b>

Sumber/Source: Bank Indonesia/ Bank Indonesia

**Tabel**  
**Table** 10.2.8**Kurs Tengah Beberapa Mata Uang Asing Terhadap Rupiah  
di Bank Indonesia, Tahun 2017 - 2021**  
**Selected Foreign Exchange Middle Kurs Against Rupiahs of  
Bank Indonesia, 2017 - 2021**

Akhir Periode Last Periode		Dolar Amerika United States Dollar (USD)	Dolar Australia Australian Dollar (AUD)	Dolar Hongkong Hongkok Dollar (HKG)	Dolar Kanada Canadian Dollar (CAD)
(1)	(2)	(3)	(4)	(5)	
1	2017	13 548,00	10 557,29	1 732,87	10 778,92
2	2018	14 481,00	10 211,29	1 849,25	10 624,37
3	2019	14 102,00	9 542,13	1 801,46	10 614,58
4	2020	14 105,00	10 771,29	1 819,34	11 019,10
5	2021	14 311,96	10 758,17	1 841,29	11 420,20

Lanjutan Tabel/*Continued Table* 10.2.8

<b>Akhir Periode Last Periode</b>	<b>Dolar Singapura Singapore Dollar (SGD)</b>	<b>EURO Eropa EURO Europe (EUR)</b>	<b>Pound.Stg Inggris Great Britain Pount.Stg (GBP)</b>	<b>Ringgit Malaysia Malaysian Ringgit (MYR)</b>	<b>Yen 100 Jepang Japanese Yen 100 (JPY)</b>
(1)	(6)	(7)	(8)	(9)	(10)
1 2017	10 133,53	16 173,62	18 218,01	3 335,31	12 021,84
2 2018	10 602,97	16 559,75	18 372,78	3 493,20	13 111,51
3 2019	10 324,72	15 528,42	18 204,98	3 381,38	12 877,96
4 2020	10 644,08	17 330,12	19 085,50	3 491,78	13 647,14
5 2021	10 652,77	16 932,87	19 690,58	3 454,37	13 039,92

Sumber/Source: Bank Indonesia/ Bank Indonesia

**Tabel**  
**Table** 10.2.9

**Jumlah Kredit Yang Diberikan Oleh Bank Perkreditan Rakyat / Bank Pembiayaan Syariah Menurut Kabupaten/ Kota di Provinsi Jawa Tengah (Miliar Rupiah), 2021\*)**  
**Amount of Credit Provided By Rural Credit Banks by Regency/ Municipality in Jawa Tengah Province (Billion Rupiahs), 2021\*)**

Kabupaten/Kota Regency/Municipality	Jumlah Kredit Yang diberikan Credit Amount granted	Jumlah Rekening Number of accounts
(1)	(2)	(3)
<b>Kabupaten/Regency</b>		
1 Cilacap	1 458 915,82	33 616
2 Banyumas	2 042 076,64	34 396
3 Purbalingga	1 007 545,36	21 094
4 Banjarnegara	1 247 215,68	27 769
5 Kebumen	610 966,70	18 144
6 Purworejo	466 761,22	11 416
7 Wonosobo	847 417,15	12 748
8 Magelang	1 375 332,42	28 744
9 Boyolali	858 454,34	21 341
10 Klaten	1 323 255,62	22 118
11 Sukoharjo	778 271,19	11 454
12 Wonogiri	649 259,63	17 611
13 Karanganyar	1 412 210,03	16 536
14 Sragen	1 080 489,84	20 034
15 Grobogan	1 264 284,59	34 181
16 Blora	546 692,65	15 304
17 Rembang	706 888,63	13 188
18 Pati	1 065 385,82	34 930
19 Kudus	503 489,90	14 977
20 Jepara	807 742,09	20 945
21 Demak	410 293,45	13 072
22 Semarang	1 243 763,52	26 279
23 Temanggung	941 484,34	19 925
24 Kendal	890 121,14	28 699
25 Batang	257 165,84	13 457
26 Pekalongan	502 291,59	11 592
27 Pemalang	407 785,41	9 288
28 Tegal	449 240,15	15 966
29 Brebes	246 969,97	11 123
<b>Kota/Municipality</b>		
1 Magelang	645 293,53	11 209
2 Surakarta	1 296 181,14	12 464
3 Salatiga	347 856,88	7 464
4 Semarang	3 434 387,49	34 779
5 Pekalongan	127 869,02	3 301
6 Tegal	393 708,29	5 755
<b>Jawa Tengah</b>	<b>31 647 067</b>	<b>654 919</b>

Catatan/Note: \*Angka Sementara Kondisi sampai Desember 2021/ Preliminary Figures Condition Until December 2021  
 Data di atas termasuk Data BPR Konvensional dan BPR Syariah

Sumber/Source: Otoritas Jasa Keuangan/ Financial Services Authority



**Tabel**  
**Table** 10.2.10

**Jumlah Kredit per Jenis Penggunaan Yang Diberikan Oleh Bank Perkreditan Rakyat / Bank Pembiayaan Syariah Menurut Kabupaten/Kota di Provinsi Jawa Tengah (Miliar Rupiah), 2021\*)**

**Total Working Capital Loans and Investment Provided by Rural Credit Banks by Regency / Municipality in Jawa Tengah Province (Billion Rupiahs), 2021\*)**

Kabupaten/Kota Regency/Municipality	Jumlah Kredit Modal		
	Kerja Working capital credit amount	Jumlah Kredit Investasi Total investment credit	Jumlah Kredit Konsumsi Total Consumption Credit
(1)	(2)	(3)	(4)
<b>Kabupaten/Regency</b>			
1 Cilacap	725 890	79 033	653 992
2 Banyumas	1 023 329	237 796	780 951
3 Purbalingga	531 370	62 145	414 030
4 Banjarnegara	911 720	96 607	238 889
5 Kebumen	329 893	28 893	252 181
6 Purworejo	205 821	27 530	233 411
7 Wonosobo	669 004	94 449	83 965
8 Magelang	581 615	93 826	699 892
9 Boyolali	574 591	27 272	256 591
10 KlATEN	901 394	151 294	270 567
11 Sukoharjo	516 309	74 265	187 698
12 Wonogiri	410 513	14 927	223 820
13 Karanganyar	872 889	245 375	293 946
14 Sragen	441 658	171 493	467 339
15 Grobogan	604 857	132 932	526 495
16 Blora	369 144	19 665	157 883
17 Rembang	495 209	26 511	185 168
18 Pati	605 665	19 579	440 142
19 Kudus	316 547	51 270	135 673
20 Jepara	402 096	31 008	374 639
21 Demak	301 207	16 570	92 516
22 Semarang	759 233	81 924	402 607
23 Temanggung	612 865	77 301	251 318
24 Kendal	592 994	56 633	240 494
25 Batang	146 422	4 187	106 557
26 Pekalongan	294 725	88 042	119 524
27 Pemaslang	183 464	30 576	193 745
28 Tegal	304 288	12 551	132 401
29 Brebes	138 074	2 584	106 312
<b>Kota/Municipality</b>			
1 Magelang	216 184	32 050	397 060
2 Surakarta	952 311	109 605	234 266
3 Salatiga	176 668	33 276	137 913
4 Semarang	2 390 607	190 506	853 275
5 Pekalongan	85 205	2 970	39 694
6 Tegal	286 413	53 158	54 138
<b>Jawa Tengah</b>	<b>18 930 174</b>	<b>2 477 803</b>	<b>10 239 092</b>

Catatan/Note: \*Angka Sementara Kondisi sampai Desember 2021/Preliminary Figures Condition Until December 2021

Sumber/Source: Otoritas Jasa Keuangan/Financial Services Authority

**Tabel** 10.2.11  
**Table**

**Jumlah Kredit Mikro, Kecil, Menengah dan Selain Mikro Kecil Menengah Yang Diberikan Oleh Bank Perkreditan Rakyat / Bank Pembiayaan Syariah Menurut Kabupaten/ Kota di Provinsi Jawa Tengah (Miliar Rupiah), 2021\*)**  
**Amount of Micro, Small, Medium and Non-Micro Small and Medium Credit Provided by Rural Credit Banks by Regency/ Municipality in Jawa Tengah Province (Billion Rupiahs), 2021\*)**

Kabupaten/Kota Regency/Municipality	Jumlah Kredit Yang diberikan Credit Amount granted	Jumlah Rekening Number of accounts
(1)	(2)	(3)
<b>Kabupaten/Regency</b>		
1 Cilacap	816 345,23	19 434
2 Banyumas	1 246 400,24	17 757
3 Purbalingga	535 790,90	11 248
4 Banjarnegara	996 965,46	21 826
5 Kebumen	357 620,67	12 120
6 Purworejo	206 482,84	5 936
7 Wonosobo	524 069,36	8 070
8 Magelang	637 797,41	12 577
9 Boyolali	460 043,73	8 340
10 Klaten	1 055 416,51	14 645
11 Sukoharjo	594 486,22	7 000
12 Wonogiri	422 462,43	11 124
13 Karanganyar	1 071 497,19	11 127
14 Sragen	604 587,32	12 789
15 Grobogan	697 332,97	18 012
16 Blora	380 857,24	10 712
17 Rembang	521 349,62	9 737
18 Pati	625 110,87	24 886
19 Kudus	371 831,31	8 857
20 Jepara	366 276,25	8 629
21 Demak	313 004,13	8 484
22 Semarang	851 008,99	11 669
23 Temanggung	589 167,73	12 140
24 Kendal	632 005,21	18 247
25 Batang	144 839,59	8 429
26 Pekalongan	381 091,27	7 119
27 Pemalang	215 425,83	5 387
28 Tegal	292 483,09	9 627
29 Brebes	140 373,95	6 931
<b>Kota/Municipality</b>		
1 Magelang	236 748,96	3 801
2 Surakarta	965 466,30	5 941
3 Salatiga	229 294,00	3 413
4 Semarang	2 463 251,20	12 244
5 Pekalongan	92 343,57	1 970
6 Tegal	327 184,33	4 309
<b>Jawa Tengah</b>	<b>20 366 411,92</b>	<b>374 537,00</b>

Catatan/Note: \*Angka Sementara Kondisi sampai Desember 2021/Preliminary Figures Condition Until December 2021

Sumber/Source: Otoritas Jasa Keuangan/Financial Services Authority

**Tabel** 10.2.12  
**Table**

**Jumlah Kredit Berdasarkan Sektor Ekonomi Yang Diberikan Oleh Bank Perkreditan Rakyat / Bank Pembiayaan Syariah Menurut Kabupaten/Kota di Provinsi Jawa Tengah (Miliar Rupiah), 2021\*)**  
**Amount of Credit Based on Economic Sector Provided by Rural Credit Banks by Regency / Municipality in Jawa Tengah Province (Billion Rupiahs), 2021\*)**

Kabupaten/Kota Regency/Municipality	Jumlah Kredit Sektor Pertanian, Perburuan dan Kehutanan	Jumlah Kredit Sektor Perikanan	Jumlah Kredit Sektor Pertambangan dan Penggalian	Jumlah Kredit Sektor Industri Pengolahan
(1)	(2)	(3)	(4)	(5)
<b>Kabupaten/Regency</b>				
1 Cilacap	4 399	2 846	1 481	5 811
2 Banyumas	51 788	2 001	52 299	182 739
3 Purbalingga	43 006	1 437	5 877	26 422
4 Banjarnegara	425 966	6 760	5 644	18 489
5 Kebumen	31 818	8 855	581	14 207
6 Purworejo	21 656	2 551	21	2 483
7 Wonosobo	192 138	3 597	1 945	32 050
8 Magelang	72 657	3 839	14 614	34 584
9 Boyolali	62 268	1 526	5 889	11 251
10 Klaten	68 951	5 167	8 721	80 251
11 Sukoharjo	35 796	1 752	1 369	45 965
12 Wonogiri	130 583	244	3 106	6 128
13 Karanganyar	108 804	1 036	1 087	79 850
14 Sragen	88 848	1 984	2 646	20 121
15 Grobogan	110 364	203	275	24 535
16 Blora	137 591	333	5 762	13 257
17 Rembang	54 926	49 378	24 159	9 020
18 Pati	109 168	15 085	7 402	27 915
19 Kudus	49 159	5 058	6 659	28 258
20 Jepara	16 328	1 480	6 534	35 217
21 Demak	64 826	4 445	2 031	12 835
22 Semarang	36 531	3 112	11 287	34 229
23 Temanggung	123 996	352	14 812	34 336
24 Kendal	69 600	10 240	5 569	15 334
25 Batang	20 563	787	140	3 494
26 Pekalongan	16 506	1 064	125	25 388
27 Pemalang	12 008	4 755	1 180	1 941
28 Tegal	22 652	2 264	3 918	6 960
29 Brebes	27 997	4 061	674	2 520
<b>Kota/Municipality</b>				
1 Magelang	6 438	1 001	2 151	8 960
2 Surakarta	32 713	1 815	5 233	96 221
3 Salatiga	11 011	446	1 079	7 068
4 Semarang	59 261	36 175	17 006	127 485
5 Pekalongan	2 322	2 193	51	5 656
6 Tegal	3 935	37 589	358	13 531
<b>Jawa Tengah</b>	<b>2 326 573</b>	<b>225 430</b>	<b>221 683</b>	<b>1 094 510</b>

Lanjutan Tabel/Continued Table 10.2.12

Kabupaten/Kota Regency/Municipality	Jumlah Kredit Sektor Listrik, Gas dan Air	Jumlah Kredit Sektor Konstruksi	Jumlah Kredit Sektor Perdagangan Besar dan Eceran	Jumlah Kredit Sektor Penyediaan Akomodasi dan Penyediaan Makan Minum
(1)	(6)	(7)	(8)	(9)
<b>Kabupaten/Regency</b>				
1 Cilacap	785	51 268	563 635	11 261
2 Banyumas	1 132	173 884	392 824	60 987
3 Purbalingga	463	43 167	303 410	3 805
4 Banjarnegara	279	8 081	282 443	29 159
5 Kebumen	2 404	22 907	193 932	3 309
6 Purworejo	278	77 149	86 456	1 511
7 Wonosobo	402	37 899	330 605	23 096
8 Magelang	269	66 118	324 666	14 842
9 Boyolali	175	61 799	310 185	7 376
10 Klaten	964	61 133	365 606	28 962
11 Sukoharjo	1 352	51 526	215 146	15 105
12 Wonogiri	42	24 747	209 436	4 244
13 Karanganyar	4 298	57 255	423 159	16 281
14 Sragen	1 219	56 997	273 115	12 132
15 Grobogan	197	43 990	402 431	6 296
16 Blora	104	23 243	151 442	5 507
17 Rembang	1 054	34 270	248 252	10 462
18 Pati	1 073	31 970	241 954	11 098
19 Kudus	1 091	29 670	235 657	6 378
20 Jepara	1 110	27 370	229 359	3 894
21 Demak	1 128	25 069	223 062	7 274
22 Semarang	1 146	22 769	216 764	26 935
23 Temanggung	1 165	20 469	210 467	5 343
24 Kendal	1 183	18 169	204 169	11 449
25 Batang	1 202	15 868	197 872	1 918
26 Pekalongan	1 220	13 568	191 574	2 755
27 Pemalang	1 239	11 268	185 277	2 321
28 Tegal	1 257	8 968	178 979	8 429
29 Brebes	200	7 570	78 101	2 511
<b>Kota/Municipality</b>				
1 Magelang	918	26 982	140 544	4 677
2 Surakarta	5 709	122 677	315 836	57 931
3 Salatiga	799	24 090	76 327	9 466
4 Semarang	7 996	539 758	556 161	108 279
5 Pekalongan	373	27 368	30 099	1 533
6 Tegal	95	61 896	187 055	672
<b>Jawa Tengah</b>	<b>35 237</b>	<b>2 144 499</b>	<b>8 842 693</b>	<b>527 198</b>

Lanjutan Tabel/Continued Table 10.2.12

Kabupaten/Kota Regency/Municipality	Jumlah Kredit Sektor Transportasi, Pergudangan dan Komunikasi	Jumlah Kredit Sektor Perantara Keuangan	Jumlah Kredit Sektor Real Estate	Jumlah Kredit Sektor Administrasi Pemerintahan, Pertahanan dan Jaminan Sosial Wajib
(1)	(10)	(11)	(12)	(13)
<b>Kabupaten/Regency</b>				
1 Cilacap	5 389	3 352	3 272	-
2 Banyumas	47 072	2 177	74 962	1 985
3 Purbalingga	19 557	3 027	21 360	5 625
4 Banjarnegara	53 643	8 006	2 906	828
5 Kebumen	22 667	496	3 760	407
6 Purworejo	16 292	313	150	-
7 Wonosobo	33 264	2 370	3 529	1 178
8 Magelang	39 730	818	6 581	2 163
9 Boyolali	23 103	338	8 114	804
10 Klaten	17 986	7 861	30 705	4 495
11 Sukoharjo	7 854	1 097	68 888	2 266
12 Wonogiri	3 192	2 380	5 641	48
13 Karanganyar	25 742	1 348	64 483	5 480
14 Sragen	9 505	6 573	28 481	3 668
15 Grobogan	25 586	3 362	16 473	3 154
16 Blora	12 199	1 705	7 500	2 965
17 Rembang	18 309	5 552	18 333	1 019
18 Pati	29 994	3 729	5 483	718
19 Kudus	34 619	2 899	1 186	563
20 Jepara	38 173	250	14 689	-
21 Demak	17 224	16	3 254	45
22 Semarang	60 173	1 008	58 844	1 472
23 Temanggung	14 519	365	3 605	54
24 Kendal	19 741	2 041	15 639	220
25 Batang	1 726	1 255	8 432	-
26 Pekalongan	12 004	2 753	9 024	118
27 Pemalang	7 120	1 187	14 941	598
28 Tegal	2 815	946	6 402	120
29 Brebes	4 744	99	2 340	381
<b>Kota/Municipality</b>				
1 Magelang	14 399	151	24 440	371
2 Surakarta	11 874	13 595	179 458	2 468
3 Salatiga	10 294	421	4 436	837
4 Semarang	82 070	15 729	622 461	8 227
5 Pekalongan	190	2 273	414	76
6 Tegal	1 419	4 451	2 244	133
<b>Jawa Tengah</b>	<b>744 189</b>	<b>103 942</b>	<b>1 342 430</b>	<b>52 489</b>

Lanjutan Tabel/Continued Table 10.2.12

Kabupaten/Kota Regency/Municipality	Jumlah Kredit Sektor Kegiatan Usaha Yang belum Jelas Batasannya	Jumlah Kredit Sektor Jasa	Jumlah Kredit Sektor Rumah Tangga	Jumlah Kredit Sektor Bukan Lapangan Usaha Lainnya
(1)	(14)	(15)	(16)	(17)
<b>Kabupaten/Regency</b>				
1 Cilacap	67 697	83 728	34 939	619 055
2 Banyumas	65 955	151 300	171 367	609 606
3 Purbalingga	35 772	80 322	150 171	264 127
4 Banjarnegara	3 606	162 516	85 574	153 315
5 Kebumen	4 837	48 606	195 723	56 458
6 Purworejo	9	24 483	88 537	144 874
7 Wonosobo	65 567	35 795	20 932	63 051
8 Magelang	39 932	54 627	62 052	637 840
9 Boyolali	63 229	45 806	11 420	245 171
10 Klaten	66 403	305 486	35 950	234 617
11 Sukoharjo	21 819	120 638	31 375	156 323
12 Wonogiri	643	35 006	887	222 933
13 Karanganyar	60 094	269 348	5 260	288 686
14 Sragen	44 391	63 472	89 939	377 400
15 Grobogan	3 626	97 298	29 086	497 410
16 Blora	1 798	25 402	57 378	100 505
17 Rembang	1 135	66 841	5 469	179 699
18 Pati	5 311	62 273	7 117	433 025
19 Kudus	3 165	35 821	17 009	118 664
20 Jepara	-	117 153	210 987	163 652
21 Demak	2 374	37 288	22 160	70 355
22 Semarang	55 473	150 864	102 626	299 981
23 Temanggung	297	34 349	8 677	242 641
24 Kendal	16 454	85 577	54 952	185 542
25 Batang	1 198	12 213	16 181	90 376
26 Pekalongan	33	80 095	22 423	97 101
27 Pemaslang	1 959	19 093	3 188	190 557
28 Tegal	118	59 462	34 665	97 736
29 Brebes	13	9 448	17 275	89 037
<b>Kota/Municipality</b>				
1 Magelang	4 317	12 884	38 488	358 571
2 Surakarta	52 152	164 234	29 818	204 447
3 Salatiga	1 217	62 438	35 875	102 053
4 Semarang	105 178	295 326	319 104	534 170
5 Pekalongan	12	15 616	5 665	34 029
6 Tegal	872	25 319	6 303	47 834
<b>Jawa Tengah</b>	<b>796 656</b>	<b>2 950 124</b>	<b>2 028 573</b>	<b>8 210 842</b>

Catatan/Note: \*Data menggunakan posisi Desember 2021/Preliminary Figures Condition Until December 2021

Sumber/Source: Otoritas Jasa Keuangan/Financial Services Authority

**Tabel 10.2.13** Jumlah Kredit Yang Diberikan Oleh Bank Umum Menurut Kabupaten/Kota di Provinsi Jawa Tengah, 2021\*)  
**Table** *Amount of Credit Provided By Commercial Banks by Regency / Municipality in Jawa Tengah Province, 2021\**

Kabupaten/Kota Regency/Municipality	Jumlah Kredit Yang diberikan Credit Amount granted	Jumlah Rekening Number of accounts
(1)	(2)	(3)
<b>Kabupaten/Regency</b>		
1 Cilacap	7 659 805	151 563
2 Banyumas	16 551 769	229 375
3 Purbalingga	3 703 810	84 186
4 Banjarnegara	3 123 380	84 112
5 Kebumen	4 905 305	109 119
6 Purworejo	3 278 180	73 381
7 Wonosobo	3 326 278	62 214
8 Magelang	871 879	23 486
9 Boyolali	3 801 031	71 547
10 Klaten	5 062 549	110 097
11 Sukoharjo	4 814 233	96 948
12 Wonogiri	4 760 860	99 481
13 Karanganyar	4 050 923	97 877
14 Sragen	4 718 865	100 986
15 Grobogan	6 165 642	130 747
16 Blora	5 465 535	112 495
17 Rembang	3 155 927	54 317
18 Pati	8 922 926	138 493
19 Kudus	11 431 028	116 292
20 Jepara	4 648 203	93 679
21 Demak	2 844 805	48 125
22 Semarang	3 071 399	54 493
23 Temanggung	2 823 497	55 260
24 Kendal	4 481 799	80 339
25 Batang	3 069 902	71 340
26 Pekalongan	1 437 121	12 681
27 Pemalang	4 331 062	123 606
28 Tegal	4 008 183	267 215
29 Brebes	6 105 798	167 167
<b>Kota/Municipality</b>		
1 Magelang	9 643 716	100 616
2 Surakarta	61 248 344	201 919
3 Salatiga	3 870 160	56 139
4 Semarang	77 903 255	718 751
5 Pekalongan	9 954 505	120 043
6 Tegal	13 352 071	139 850
<b>Jawa Tengah</b>	<b>318 563 745</b>	<b>4 257 939</b>

Catatan/Note: \*Angka Sementara Kondisi sampai Desember 2021 /Preliminary Figures Condition Until December 2021

Sumber/Source: Otoritas Jasa Keuangan/Financial Services Authority

**Tabel 10.2.14 Jumlah Kredit per Jenis Penggunaan Yang Diberikan Oleh Bank Umum Menurut Kabupaten/Kota di Provinsi Jawa Tengah (Miliar Rupiah), 2021\*)**  
**Total Working Capital Loans and Investment Provided by Commercial Banks by Regency / Municipality in Jawa Tengah Province (Billion Rupiahs), 2021\*)**

Kabupaten/Kota Regency/Municipality	Jumlah Kredit Modal		Jumlah Kredit Investasi Total investment credit	Jumlah Kredit Konsumsi Total Consumption Credit
	Kerja Working capital credit amount			
(1)	(2)		(3)	(4)
<b>Kabupaten/Regency</b>				
1 Cilacap	761 787		2 245 136	4 652 881
2 Banyumas	2 484 087		6 348 358	7 719 323
3 Purbalingga	507 248		1 271 613	1 924 949
4 Banjarnegara	170 965		1 124 664	1 827 751
5 Kebumen	497 405		1 496 792	2 911 107
6 Purworejo	256 824		1 303 054	1 718 302
7 Wonosobo	260 833		1 043 162	2 022 283
8 Magelang	109 497		82 832	679 549
9 Boyolali	238 574		1 317 531	2 244 927
10 Klaten	334 225		1 536 656	3 191 667
11 Sukoharjo	174 663		1 234 731	3 404 839
12 Wonogiri	238 664		1 631 142	2 891 054
13 Karanganyar	183 626		1 148 740	2 718 557
14 Sragen	130 062		1 198 324	3 390 478
15 Grobogan	265 931		1 592 170	4 307 541
16 Blora	219 678		1 655 380	3 590 477
17 Rembang	306 921		1 112 972	1 736 035
18 Pati	682 929		2 124 081	6 115 916
19 Kudus	1 179 265		3 234 626	7 017 137
20 Jepara	368 553		1 377 898	2 901 752
21 Demak	73 906		1 065 326	1 705 573
22 Semarang	361 371		1 359 210	1 350 818
23 Temanggung	150 973		857 669	1 814 855
24 Kendal	495 903		1 530 329	2 455 567
25 Batang	296 048		1 080 075	1 693 779
26 Pekalongan	143 528		1 126 539	167 054
27 Pemalang	352 831		1 454 970	2 523 261
28 Tegal	247 073		1 244 880	2 516 230
29 Brebes	405 434		1 521 280	4 179 084
<b>Kota/Municipality</b>				
1 Magelang	1 545 504		3 119 630	4 978 583
2 Surakarta	16 657 144		11 053 758	33 537 441
3 Salatiga	487 042		1 046 311	2 336 808
4 Semarang	16 104 669		24 250 582	37 548 005
5 Pekalongan	772 033		3 734 823	5 447 649
6 Tegal	2 300 746		4 693 232	6 358 094
<b>Jawa Tengah</b>	<b>49 765 942</b>		<b>93 218 476</b>	<b>175 579 326</b>

Catatan/Note: \*Angka Sementara Kondisi sampai Desember 2021/Preliminary Figures Condition Until Desember 2021

Sumber/Source: Otoritas Jasa Keuangan/Financial Services Authority



**Tabel**  
**Table** 10.2.15

**Jumlah Kredit Mikro, Kecil, Menengah dan Selain Mikro  
Kecil Menengah Yang Diberikan Oleh Bank Umum  
Menurut Kabupaten/Kota di Provinsi Jawa Tengah (Miliar  
Rupiah), 2021\*)**  
*Amount of Micro, Small, Medium and Non-Micro Small and  
Medium Credit Provided by Commercial Banks by Regency/  
Municipality in Jawa Tengah Province (Billion Rupiahs),  
2021\*)*

Kabupaten/Kota Regency/Municipality	Jumlah Kredit Yang diberikan Credit Amount granted	Jumlah Rekening Number of accounts
(1)	(2)	(3)
<b>Kabupaten/Regency</b>		
1 Cilacap	5 189 434	128 486
2 Banyumas	8 489 649	165 733
3 Purbalingga	2 332 907	68 909
4 Banjarnegara	1 992 570	69 891
5 Kebumen	3 300 127	89 223
6 Purworejo	1 964 884	57 649
7 Wonosobo	2 259 754	49 522
8 Magelang	787 902	22 089
9 Boyolali	2 476 668	56 629
10 Klaten	3 504 060	91 239
11 Sukoharjo	3 217 432	81 915
12 Wonogiri	3 097 611	74 482
13 Karanganyar	2 868 624	84 760
14 Sragen	3 465 778	87 918
15 Grobogan	4 258 352	110 979
16 Blora	3 588 216	89 841
17 Rembang	2 001 630	39 847
18 Pati	6 472 680	115 422
19 Kudus	5 623 827	79 912
20 Jepara	3 246 993	79 561
21 Demak	1 777 945	37 095
22 Semarang	1 703 116	39 664
23 Temanggung	1 924 976	43 535
24 Kendal	2 880 194	63 260
25 Batang	1 977 307	58 021
26 Pekalongan	309 779	2 161
27 Pemalang	2 872 286	108 280
28 Tegal	2 761 421	253 502
29 Brebes	4 582 448	150 080
<b>Kota/Municipality</b>		
1 Magelang	4 373 460	70 034,00
2 Surakarta	15 314 599	111 550,00
3 Salatiga	2 145 073	42 979,00
4 Semarang	22 954 022	437 396,00
5 Pekalongan	5 175 815	84 238,00
6 Tegal	5 729 603	98 853,00
<b>Jawa Tengah</b>	<b>146 621 142</b>	<b>3 244 655</b>

Catatan/Note: \*Angka Sementara Kondisi sampai Desember 2021/Preliminary Figures Condition Until December 2021

Sumber/Source: Otoritas Jasa Keuangan/Financial Services Authority

**Tabel** 10.2.16  
**Table**

**Jumlah Kredit Berdasarkan Sektor Ekonomi Yang Diberikan Oleh Bank Umum Menurut Kabupaten/Kota di Provinsi Jawa Tengah (Juta Rupiah), 2021\*)**  
**Amount of Credit Based on Economic Sector Provided by Commercial Banks by Regency / Municipality in Jawa Tengah Province (Million Rupiahs), 2021\*)**

Kabupaten/Kota Regency/Municipality	Jumlah Kredit Sektor Pertanian, Perburuan dan Kehutanan	Jumlah Kredit Sektor Perikanan	Jumlah Kredit Sektor Pertambangan dan Pengalihan	Jumlah Kredit Sektor Industri Pengolahan
(1)	(2)	(3)	(4)	(5)
<b>Kabupaten/Regency</b>				
1 Cilacap	411 896,21	61 163,88	8 936,97	538 442,96
2 Banyumas	453 563,95	126 261,82	23 835,54	1 154 508,63
3 Purbalingga	137 843,44	13 773,53	4 785,81	355 444,34
4 Banjarnegara	446 536,56	64 676,70	5 223,29	97 440,78
5 Kebumen	254 366,28	51 629,04	4 677,30	507 558,39
6 Purworejo	228 652,54	36 004,87	830,70	166 233,58
7 Wonosobo	539 851,30	20 363,24	1 234,24	201 359,98
8 Magelang	127 724,59	15 952,82	4 292,45	84 044,70
9 Boyolali	449 210,74	14 365,67	2 317,58	260 273,82
10 Klaten	304 822,17	19 278,56	16 558,14	524 703,42
11 Sukoharjo	246 142,09	27 531,14	5 248,00	932 074,41
12 Wonogiri	340 643,91	19 949,96	2 592,49	323 779,42
13 Karanganyar	275 632,51	12 278,77	2 423,41	270 032,15
14 Sragen	408 859,68	16 277,99	808,66	305 425,21
15 Grobogan	1 011 354,62	3 026,42	2 060,64	304 297,63
16 Blora	1 039 497,56	2 466,75	11 201,32	171 107,26
17 Rembang	349 832,49	137 758,82	45 768,33	83 255,53
18 Pati	1 184 150,42	542 791,46	17 806,16	676 500,92
19 Kudus	641 105,01	101 663,10	7 059,88	2 180 247,00
20 Jepara	185 248,43	38 274,35	12 103,96	790 974,02
21 Demak	375 721,48	31 241,46	576,26	93 906,92
22 Semarang	117 426,09	6 835,63	4 569,59	114 806,94
23 Temanggung	715 896,46	5 867,73	2 369,46	177 331,42
24 Kendal	276 176,31	69 459,25	45 683,27	179 294,46
25 Batang	82 248,28	27 531,17	9 855,89	203 876,78
26 Pekalongan	16 341,23	3 449,89	3 168,60	26 888,19
27 Pemalang	107 984,79	62 388,21	6 349,93	231 399,14
28 Tegal	171 554,39	10 350,23	1 980,64	198 658,46
29 Brebes	785 746,88	133 541,72	2 102,14	221 465,63
<b>Kota/Municipality</b>				
1 Magelang	642 914,01	36 190,56	1 822,28	2 126 819,66
2 Surakarta	1 375 146,74	82 162,66	20 534,74	25 846 385,25
3 Salatiga	174 516,90	14 809,08	673,42	891 477,85
4 Semarang	1 219 179,95	161 278,68	53 609,29	14 397 510,65
5 Pekalongan	377 139,84	98 256,49	8 366,99	1 722 901,99
6 Tegal	300 205,71	257 311,60	9 140,33	901 331,55
<b>Jawa Tengah</b>	<b>15 775 133,56</b>	<b>2 326 163,27</b>	<b>350 567,70</b>	<b>57 261 759,03</b>

Lanjutan Tabel/Continued Table 10.2.16

Kabupaten/Kota Regency/Municipality	Jumlah Kredit Sektor Listrik, Gas dan Air	Jumlah Kredit Sektor Konstruksi	Jumlah Kredit Sektor Perdagangan Besar dan Eceran	Jumlah Kredit Sektor Penyediaan Akomodasi dan Penyediaan Makan Minum
(1)	(6)	(7)	(8)	(9)
<b>Kabupaten/Regency</b>				
1 Cilacap	7 467,68	318 551,61	3 362 074,08	153 763,83
2 Banyumas	13 309,11	214 687,45	5 998 796,70	602 344,00
3 Purbalingga	952,71	6 128,19	1 663 679,79	79 045,12
4 Banjarnegara	653,03	8 628,45	1 230 864,94	12 915,23
5 Kebumen	25 012,37	41 367,81	2 168 862,02	52 856,96
6 Purworejo	2 930,68	26 554,71	1 286 764,26	33 274,36
7 Wonosobo	1 299,53	4 234,11	1 336 173,13	40 350,16
8 Magelang	399,74	1 593,26	472 190,70	15 094,74
9 Boyolali	1 049,85	54 986,03	1 443 241,59	69 179,40
10 Klaten	1 579,42	38 351,03	2 220 479,51	87 630,25
11 Sukoharjo	1 668,65	11 063,74	1 710 526,04	205 346,63
12 Wonogiri	766,57	11 924,17	2 057 850,88	130 494,58
13 Karanganyar	5 685,11	6 017,75	1 948 715,61	62 705,14
14 Sragen	8 889,38	5 186,92	2 513 656,76	30 470,96
15 Grobogan	5 485,71	38 373,96	2 883 866,16	31 468,25
16 Blora	2 827,10	96 999,00	2 136 452,12	42 924,05
17 Rembang	2 202,64	9 817,83	1 158 366,45	20 706,39
18 Pati	7 004,83	134 803,31	3 727 698,23	71 246,24
19 Kudus	3 027,97	212 479,16	3 846 983,00	190 808,23
20 Jepara	2 065,01	23 918,49	1 811 811,23	44 764,72
21 Demak	2 058,21	15 167,31	1 133 442,07	14 226,14
22 Semarang	3 036,20	7 702,22	1 101 280,93	91 050,09
23 Temanggung	7 450,42	14 969,59	918 764,58	21 382,00
24 Kendal	6 777,73	6 776,37	1 973 756,91	52 652,05
25 Batang	1 017,60	1 159,05	1 442 987,19	29 234,27
26 Pekalongan	77,31	4 448,84	196 142,80	8 793,79
27 Pemasang	2 486,94	19 140,59	2 066 812,28	61 888,74
28 Tegal	4 547,36	18 996,81	1 947 437,41	195 753,46
29 Brebes	6 595,79	18 290,97	2 761 014,78	376 808,59
<b>Kota/Municipality</b>				
1 Magelang	2 036,45	112 108,07	3 015 795,30	145 921,39
2 Surakarta	12 420,90	4 209 393,41	11 488 646,76	2 463 477,41
3 Salatiga	1 181,19	7 508,46	1 306 895,47	97 505,07
4 Semarang	187 868,85	6 584 341,20	19 906 735,76	1 853 287,83
5 Pekalongan	12 607,07	79 628,93	2 956 118,93	231 783,06
6 Tegal	7 882,97	1 482 171,17	4 472 106,98	346 311,50
<b>Jawa Tengah</b>	<b>352 322,08</b>	<b>13 847 469,94</b>	<b>101 666 991,38</b>	<b>7 967 464,64</b>

Lanjutan Tabel/Continued Table 10.2.16

Kabupaten/Kota Regency/Municipality	Jumlah Kredit Sektor Transportasi, Pergudangan dan Komunikasi	Jumlah Kredit Sektor Perantara Keuangan	Jumlah Kredit Sektor Real Estate	Jumlah Kredit Sektor Administrasi Pemerintahan, Pertahanan dan Jaminan Sosial Wajib
(1)	(10)	(11)	(12)	(13)
<b>Kabupaten/Regency</b>				
1 Cilacap	71 080,18	3 215,97	61 048,91	-
2 Banyumas	135 415,93	122 336,38	210 526,43	-
3 Purbalingga	28 125,33	838,72	23 217,58	-
4 Banjarnegara	16 969,08	16 208,54	4 826,57	-
5 Kebumen	33 991,68	2 676,89	21 510,31	-
6 Purworejo	29 123,97	1 930,14	19 133,90	-
7 Wonosobo	21 599,66	24 155,75	22 731,01	-
8 Magelang	11 601,41	719,67	4 177,00	-
9 Boyolali	23 313,17	1 493,48	19 066,18	-
10 Klaten	28 905,68	5 966,70	38 564,90	-
11 Sukoharjo	24 854,82	262,05	22 534,11	-
12 Wonogiri	28 080,62	4 628,00	26 414,32	-
13 Karanganyar	28 870,93	2 137,68	24 456,83	28 457,20
14 Sragen	30 363,48	4 673,35	17 872,92	-
15 Grobogan	49 257,04	6 501,84	37 960,61	-
16 Blora	42 408,31	1 546,97	47 765,90	-
17 Rembang	71 349,70	4 848,08	23 659,10	13,20
18 Pati	61 380,92	12 737,54	49 905,99	-
19 Kudus	241 958,64	147 939,18	183 203,47	155,60
20 Jepara	101 737,41	432,97	23 721,22	282,90
21 Demak	20 842,77	11 770,40	13 724,95	-
22 Semarang	26 819,41	2 566,78	11 115,99	-
23 Temanggung	16 903,81	12 928,00	7 299,26	59,40
24 Kendal	82 481,87	3 858,33	41 536,70	698,50
25 Batang	39 345,69	21 294,06	9 437,21	-
26 Pekalongan	831,42	7 843,53	4 091,97	-
27 Pemalang	36 938,56	17 754,48	21 486,65	-
28 Tegal	22 825,20	13 736,03	15 390,85	-
29 Brebes	58 823,84	13 582,69	18 175,98	298,40
<b>Kota/Municipality</b>				
1 Magelang	109 043,88	19 898,25	87 709,25	-
2 Surakarta	1 059 515,67	340 649,38	1 200 914,64	1 418,70
3 Salatiga	111 059,98	42 873,43	53 614,54	44,90
4 Semarang	1 633 047,04	1 083 670,42	3 961 358,78	66 249,80
5 Pekalongan	42 850,02	35 819,21	52 277,37	-
6 Tegal	105 945,86	109 443,25	47 205,19	174,99
<b>Jawa Tengah</b>	<b>4 447 662,97</b>	<b>2 102 938,14</b>	<b>6 427 636,58</b>	<b>97 853</b>

Lanjutan Tabel/*Continued Table* 10.2.16

Kabupaten/Kota <i>Regency/Municipality</i>	Jumlah Kredit Sektor Kegiatan Usaha Yang belum Jelas Batasannya	Jumlah Kredit Sektor Jasa	Jumlah Kredit Sektor Rumah Tangga	Jumlah Kredit Sektor Bukan Lapangan Usaha Lainnya
(1)	(14)	(15)	(16)	(17)
<b>Kabupaten/Regency</b>				
1 Cilacap	-	417 025,95	1 134 237,63	1 110 898,85
2 Banyumas	36 689,45	1 111 135,13	4 557 770,70	1 790 587,63
3 Purbalingga	-	118 362,38	357 529,46	914 083,54
4 Banjarnegara	9,72	93 763,73	248 105,60	876 558,09
5 Kebumen	-	244 003,26	607 677,56	889 114,75
6 Purworejo	-	143 692,15	384 251,89	918 802,09
7 Wonosobo	-	69 764,14	366 409,30	676 752,57
8 Magelang	-	51 255,61	82 831,95	0,00
9 Boyolali	-	145 003,10	368 401,06	949 129,48
10 Klaten	-	239 052,56	541 518,59	995 137,68
11 Sukoharjo	-	392 250,13	499 528,10	735 202,68
12 Wonogiri	-	182 592,97	513 867,60	1 117 274,17
13 Karanganyar	-	234 770,26	340 088,50	808 651,21
14 Sragen	-	178 055,37	334 697,72	863 626,71
15 Grobogan	305,92	199 512,97	603 377,18	988 792,57
16 Blora	-	214 958,93	757 509,72	897 870,27
17 Rembang	-	135 377,14	382 584,65	730 387,01
18 Pati	-	312 818,73	985 320,76	1 138 760,25
19 Kudus	374,00	439 398,17	2 514 969,25	719 656,75
20 Jepara	-	234 970,34	425 108,84	952 789,31
21 Demak	-	66 801,60	742 670,63	322 655,11
22 Semarang	-	224 978,95	787 544,93	571 664,84
23 Temanggung	-	64 606,41	226 102,97	631 566,00
24 Kendal	-	212 318,02	612 079,11	918 250,12
25 Batang	-	121 839,08	292 503,48	787 571,91
26 Pekalongan	360,47	38 144,16	13 223,62	1 113 315,12
27 Pemalang	-	241 461,60	328 508,42	1 126 461,23
28 Tegal	-	162 071,38	647 863,01	597 017,47
29 Brebes	-	188 070,41	508 271,82	1 013 008,16
<b>Kota/Municipality</b>				
1 Magelang	-	223 827,64	2 013 602,17	1 106 027,37
2 Surakarta	6 241,70	2 087 677,18	9 397 525,86	1 656 232,54
3 Salatiga	-	121 689,21	619 488,74	426 822,14
4 Semarang	75 120,48	2 469 415,23	20 079 355,48	4 171 226,04
5 Pekalongan	1 216,12	600 716,39	3 142 515,50	592 307,54
6 Tegal	22,68	619 585,65	4 011 219,27	682 012,45
<b>Jawa Tengah</b>	<b>120 340,54</b>	<b>12 600 965,94</b>	<b>59 428 261,05</b>	<b>33 790 213,64</b>

Catatan/Note: \*Data menggunakan posisi Desember 2021/*Preliminary Figures Condition Until December 2021*Sumber/Source: Otoritas Jasa Keuangan/*Financial Services Authority*

**Tabel**  
**Table** 10.2.17

**Jumlah Dana Pihak Ketiga pada Bank Perkreditan Rakyat dan Bank Pembiayaan Rakyat Syariah Menurut Kabupaten/Kota di Provinsi Jawa Tengah, (Juta Rupiah) 2021**

**Amount of Third Party Funds on Rural Credit Banks by Regency / Municipality in Jawa Tengah Province, (Million Rupiahs) 2021**

Kabupaten/Kota Regency/Municipality	Jumlah Tabungan	Jumlah Deposito
(1)	(2)	(3)
<b>Kabupaten/Regency</b>		
1 Cilacap	491 688	922 424
2 Banyumas	552 381	665 615
3 Purbalingga	303 311	316 603
4 Banjarnegara	1 054 706	1 523 553
5 Kebumen	326 253	368 155
6 Purworejo	144 556	124 165
7 Wonosobo	361 518	626 704
8 Magelang	1 144 700	1 236 974
9 Boyolali	423 399	371 439
10 Klaten	501 998	723 291
11 Sukoharjo	345 469	557 096
12 Wonogiri	382 603	191 266
13 Karanganyar	659 422	1 263 795
14 Sragen	691 936	438 348
15 Grobogan	719 001	393 375
16 Blora	277 693	264 616
17 Rembang	341 439	385 882
18 Pati	514 130	504 641
19 Kudus	174 729	254 785
20 Jepara	538 615	230 939
21 Demak	246 846	263 248
22 Semarang	256 593	719 059
23 Temanggung	511 455	561 696
24 Kendal	521 105	619 611
25 Batang	129 155	72 677
26 Pekalongan	317 674	69 838
27 Pemasang	180 940	138 820
28 Tegal	234 915	219 044
29 Brebes	103 520	54 276
<b>Kota/Municipality</b>		
1 Magelang	113 618	185 459,00
2 Surakarta	254 678	922 392,00
3 Salatiga	33 501	119 400,00
4 Semarang	642 020	3 153 949,00
5 Pekalongan	74 312	102 341,00
6 Tegal	121 800	310 966,00
<b>Jawa Tengah</b>	<b>13 691 679</b>	<b>18 876 442</b>

Catatan/Note: \*Angka Sementara Kondisi sampai Desember 2021/ Preliminary Figures Condition Until December 2021  
Data di atas termasuk Data BPR Konvensional dan BPR Syariah

Sumber/Source: Otoritas Jasa Keuangan/ Financial Services Authority

**Tabel 10.2.18** Jumlah Dana Pihak Ketiga pada Umum Menurut Kabupaten/Kota di Provinsi Jawa Tengah, (Juta Rupiah) 2021  
**Amount of Third Party Funds on Commercial Banks by Regency / Municipality in Jawa Tengah Province, (Million Rupiahs) 2021**

Kabupaten/Kota Regency/Municipality	Jumlah Giro	Jumlah Tabungan	Jumlah Deposito
(1)	(2)	(3)	
<b>Kabupaten/Regency</b>			
1 Cilacap	1 144 894	7 877 355	1 613 590
2 Banyumas	2 217 069	11 163 880	3 421 844
3 Purbalingga	434 522	2 233 391	365 526
4 Banjarnegara	151 286	1 865 167	253 600
5 Kebumen	429 427	4 312 905	631 833
6 Purworejo	386 220	3 178 961	820 033
7 Wonosobo	431 935	2 283 223	296 786
8 Magelang	17 457	822 023	127 515
9 Boyolali	382 671	2 710 440	535 750
10 Klaten	888 441	4 624 743	996 464
11 Sukoharjo	561 397	3 421 884	692 740
12 Wonogiri	379 719	2 950 206	461 288
13 Karanganyar	304 727	2 600 708	433 892
14 Sragen	636 178	3 065 185	428 620
15 Grobogan	433 882	3 869 010	647 218
16 Blora	401 366	2 837 037	554 602
17 Rembang	198 143	1 596 097	244 003
18 Pati	444 413	6 242 354	911 780
19 Kudus	4 239 040	11 564 005	10 036 812
20 Jepara	726 510	3 165 714	696 459
21 Demak	346 536	2 176 614	490 910
22 Semarang	555 561	2 180 523	578 856
23 Temanggung	509 958	2 285 369	427 571
24 Kendal	606 723	3 351 336	747 444
25 Batang	207 250	1 640 404	192 795
26 Pekalongan	116 114	336 823	259 617
27 Pemalang	218 769	2 526 079	266 446
28 Tegal	357 809	1 808 188	277 049
29 Brebes	275 268	2 960 030	341 683
<b>Kota/Municipality</b>			
1 Magelang	2 240 187	9 046 146	2 988 877,00
2 Surakarta	8 525 077	29 560 243	18 881 799,00
3 Salatiga	525 774	3 428 129	894 702,00
4 Semarang	20 578 598	48 147 074	54 737 398,00
5 Pekalongan	1 214 403	7 863 125	2 475 293,00
6 Tegal	1 569 836	8 943 462	2 670 985,00
<b>Jawa Tengah</b>	<b>52 657 160</b>	<b>208 637 833</b>	<b>110 401 780</b>

Catatan/Note: \*Angka Sementara Kondisi sampai Desember 2021/ Preliminary Figures Condition Until December 2021  
 Data di atas termasuk Data BPR Konvensional dan BPR Syariah

Sumber/Source: Otoritas Jasa Keuangan/ Financial Services Authority

**Tabel**  
**Table** 10.2.19

**Perkembangan Koperasi di Provinsi Jawa Tengah, 2017 - 2021**  
**Trend of Cooperative in Jawa Tengah Province, 2017 - 2021**

Uraian Description	Satuan Units	2017	2018	2019	2020	2021
(1)	(2)	(3)	(4)	(5)	(6)	(7)
01. Koperasi	Unit	25 906,00	26 371,00	22 274,00	19 447,00	20 777,00
02. Anggota	Orang	8 221 627,00	8 417 323,00	8 715 706,00	8 203 198,00	7 999 887,00
03. Tenaga Kerja	Orang	168 352,00	191 518,00	206 400,00	191 627,00	124 434,00
04. Asset	Trilyun Rupiah	65 664,00	75 220,00	75 636,21	72 426,60	47 376,00
05. Volume Usaha	Trilyun Rupiah	61 656,00	70 696,00	78 101,04	73 880,59	54 085,00
06. Sisa Hasil Usaha	Milyar Rupiah	1 460,18	1 982,11	2 145,99	1 911,95	1 056,00

Sumber/Source: Dinas Koperasi, Usaha Kecil dan Menengah Provinsi Jawa Tengah/Cooperative, Small and Medium Enterprise Service of Jawa Tengah Province



**Tabel**  
**Table** 10.2.20

**Perkembangan Jumlah Usaha Koperasi di Provinsi Jawa Tengah, 2017 - 2021**  
**Trend of Cooperative Bussiness in Jawa Tengah Province, 2017 - 2021**

Uraian Description	Satuan Units	2017	2018	2019	2020	2021
(1)	(2)	(3)	(4)	(5)	(6)	(7)
01. Koperasi Simpan Pinjam						
- Jumlah Koperasi	Unit	22 582,00	22 830,00	16 156,00	3 304,00	3 704,00
- Jumlah Anggota	Orang	6 905 858,00	7 171 733,00	7 844 135,00	4 985 806,00	5 175 593,00
- Asset	Juta Rupiah	61 621 858,00	73 835 310,00	73 909 145,00	18 155 199,00	18 685 204,00
- Modal Sendiri	Juta Rupiah	27 786 382,00	3 417 169,00	29 606 284,00	4 010 735,00	4 642 985,00
02. Pengadaan Pangan						
- Jumlah Koperasi	Unit	11,00	11,00	11,00	11,00	...
- Realisasi	Juta Rupiah	159,77	162,64	164,26	113,43	...
03. Produksi Susu						
- Jumlah Koperasi	Unit	22,00	22,00	22,00	22,00	...
- Populasi ternak	Ekor	143 397,00	144 688,00	145 224,00	145 760,00	...
- Nilai	Juta Rupiah	91 878,00	91 878,00	91 878,00	91 878,00	...
04. Perikanan						
- Jumlah koperasi	Unit	23,00	23,00	23,00	23,00	...
- Produksi	Ton	0,00	0,00	0,00	,00	...
- Nilai	Juta Rupiah	314,69	320,35	325,65	326 032,00	...
05. Waserda						
- Jumlah Waserda	Unit	1 773,00	1 773,00	1 773,00	1 723,00	5 731,00
- Permodalan	Juta Rupiah	13177,03	13 770,00	14 321,00	12 065,00	14 130,00
- Omzet/hari	Juta Rupiah	188,66	195,38	204,17	174,00	25 082,00
- Volume usaha	Juta Rupiah	30936,28	32699,65	34 334,61	33 664,00	9 155 161,00
- Tenaga kerja	Orang	6 071,00	6 380,00	6 571,00	5 497,00	10 587,00
06. Sentra Kulakan Koperasi						
- Jumlah Sensuko	Unit	67,00	67,00	67,00	67,00	...
- Permodalan	Juta Rupiah	32 492,00	34 766,00	35 811,00	22 484,00	...
- Omzet/hari	Juta Rupiah	212,83	220,92	227,76	227,00	...
- Volume usaha	Juta Rupiah	30031,48	31743,27	32 378,11	28 319,00	...
- Tenaga kerja	Orang	2 986,00	3 138,00	3 169,00	2 746,00	...

Sumber/Source: Dinas Koperasi, Usaha Kecil dan Menengah Provinsi Jawa Tengah/Cooperative, Small and Medium Enterprise Service of Jawa Tengah Province

**Tabel**  
**Table** 10.2.21**Data Perkembangan Jenis Usaha Koperasi di Provinsi  
Jawa Tengah, 2017 - 2021**  
*Trend of Cooperative Bussines in Jawa Tengah Province,  
2017 - 2021*

Jenis Usaha <i>Business Kind</i>	Satuan <i>Units</i>	2017	2018	2019	2020	2021
(1)	(2)	(3)	(4)	(5)	(6)	(7)
<b>01. Koperasi Produsen</b>						
Jumlah Koperasi	Unit	3 601	3 661	3 697	3 753	3 844
Jumlah Modal Sendiri	Juta Rp.	267 925	277 364	314 480	907 101	963 539
Jumlah Modal Luar	Juta Rp.	354 263	363 953	438 168	445 131	565 215
Jumlah Volume Usaha	Juta Rp.	799 190	723 148	913 919	725 102	929 732
<b>02. Koperasi Konsumen</b>						
Jumlah Koperasi	Unit	18 582	18 654	18 769	18 881	19 013
Jumlah Modal Sendiri	Juta Rp.	4 063 572	4 664 160	5 127 129	7 089 655	8 074 666
Jumlah Modal Luar	Juta Rp.	3 366 117	3 751 658	4 504 635	5 388 130	6 096 223
Jumlah Volume Usaha	Juta Rp.	6 861 823	6 693 906	7 451 549	7 710 181	9 163 935
<b>03. Koperasi Jasa</b>						
Jumlah Koperasi	Unit	475	530	587	629	685
Jumlah Modal Sendiri	Juta Rp.	100 047	125 402	157 637	147 037	207 134
Jumlah Modal Luar	Juta Rp.	157 540	106 552	186 233	196 437	208 168
Jumlah Volume Usaha	Juta Rp.	169 840	196 456	231 683	168 451	234 325
<b>04. Koperasi Pemasaran</b>						
Jumlah Koperasi	Unit	462	477	491	506	536
Jumlah Modal Sendiri	Juta Rp.	93 084	80 070	109 906	120 134	139 186
Jumlah Modal Luar	Juta Rp.	157 540	106 552	186 233	196 437	208 168
Jumlah Volume Usaha	Juta Rp.	259 771	207 764	256 088	298 012	326 495
<b>05. Koperasi Simpan Pinjam</b>						
Jumlah Koperasi	Unit	3 280	3 374	3 474	3 600	3 704
Jumlah Modal Sendiri	Juta Rp.	2 811 094	3 866 340	4 105 010	2 645 673	4 643 236
Jumlah Modal Luar	Juta Rp.	12 700 787	12 606 989	13 451 214	11 125 028	14 041 388
Jumlah Volume Usaha	Juta Rp.	11 129 999	17 077 331	13 935 247	11 644 946	15 011 303

Sumber/Source: Dinas Koperasi, Usaha Kecil dan Menengah Provinsi Jawa Tengah/*Cooperative, Small and Medium Enterprise Service of Jawa Tengah Province*

### 10.3 INVESTASI INVESTMENT

**Tabel 10.3.1** Realisasi Nilai Investasi dan Tenaga Kerja Penanaman Modal Dalam Negeri (PMDN) Menurut Kabupaten/Kota di Provinsi Jawa Tengah, 2021  
*Realization of Domestic Capital Investment Project, Investment and Man Power by Regency/Municipality in Jawa Tengah Province, 2021*

Kabupaten/Kota Regency/Municipality	Proyek Project	Investasi (Juta Rp) Investment (Million Rp)	TKI Indonesian Workers	TKA Foreign Workers	
(1)	(2)	(3)	(4)	(5)	
<b>Kabupaten/Regency</b>					
1	Cilacap	537	1554233,10	1497	0
2	Banyumas	674	996393,80	4436	1
3	Purbalingga	423	569164,00	3594	2
4	Banjarnegara	189	114381,10	1193	0
5	Kebumen	301	106714,60	315	0
6	Purworejo	210	44815,30	691	0
7	Wonosobo	153	226642,10	507	0
8	Magelang	532	309145,00	1894	2
9	Boyolali	403	1047750,50	6046	7
10	Klaten	367	110407,80	3549	7
11	Sukoharjo	842	861519,30	2796	0
12	Wonogiri	476	341596,20	943	18
13	Karanganyar	554	936568,30	5134	37
14	Sragen	393	617771,90	322	0
15	Grobogan	94	4137736,00	495	1
16	Blora	155	75106,90	712	0
17	Rembang	218	154593,70	567	0
18	Pati	779	222494,10	904	0
19	Kudus	858	720573,10	6229	0
20	Jepara	636	149830,70	3203	21
21	Demak	445	2569159,40	3646	4
22	Semarang	518	633558,70	3976	17
23	Temanggung	160	94001,40	2647	5
24	Kendal	447	560723,00	2315	4
25	Batang	238	3202162,00	3163	0
26	Pekalongan	145	478072,60	735	4
27	Pemalang	307	175273,70	3856	0
28	Tegal	187	157467,20	216	0
29	Brebes	214	514789,80	1611	0
<b>Kota/Municipality</b>					
1	Magelang	334	289066,10	775	0
2	Surakarta	1367	153236,40	2487	0
3	Salatiga	227	92592,40	415	0
4	Semarang	4016	8483055,50	13502	22
5	Pekalongan	504	410594,80	1200	0
6	Tegal	281	199990,30	546	0
<b>Jumlah/Total</b>	<b>18 184</b>	<b>31 311 180,80</b>	<b>86 117</b>	<b>152</b>	

Sumber/Source: Dinas Penanaman Modal dan Pelayanan Terpadu Satu Pintu Jawa Tengah/Regional Capital Investment and One Gate Integrated Services of Jawa Tengah Province

**Tabel**  
**Table** 10.3.2

**Realisasi Nilai Investasi dan Tenaga Kerja Penanaman Modal Dalam Negeri (PMDN) Menurut Sektor di Provinsi Jawa Tengah, 2021**  
**Realization of Domestic Capital Investment Project, Investment and Man Power by Sector in Jawa Tengah Province, 2021**

Sektor Sectors	Proyek Project	Investasi (Juta Rp) Investment (Million Rp)	TKI Indonesian Workers	TKA Foreign Workers
(1)	(2)	(3)	(4)	(5)
Industri Kimia Dasar, Barang Kimia dan Farmasi	457	541 129,00	2 494	-
Transportasi, Gudang dan Telekomunikasi	714	5 407 336,00	6 328	8
Industri Makanan	1077	1 447 636,00	10 346	3
Industri Mineral Non Logam	178	4 925 984,00	606	1
Industri Tekstil	558	912 406,00	18 297	73
Listrik, Gas dan Air	212	3 909 446,00	1 833	4
Industri Logam Dasar, Barang Logam, Mesin dan Elektronik	133	121 117,00	491	2
Industri Karet, Barang dari karet dan Plastik	369	690 874,00	5 751	-
Industri Kayu	433	441 914,00	7 464	9
Perdagangan dan Reparasi	8008	1 844 962,00	11 405	4
Industri Kertas, Barang dari kertas dan Percetakan	233	518 636,00	1 346	1
Jasa Lainnya	2025	3 430 930,00	7 489	18
Perumahan, Kawasan Industri dan Perkantoran	325	4 600 304,00	1 960	-
Konstruksi	1536	396 477,00	1 035	-
Industri Alat Angkutan dan Transportasi Lainnya	63	14 687,00	570	2
Pertambangan	82	26 829,00	97	-
Industri Lainnya	542	268 154,00	4 316	18
Hotel dan Restoran	875	1 382 929,00	1 875	3
Industri Kulit, Barang dari kulit dan Sepatu	34	220 367,00	1 751	6
Perikanan	32	9 872,00	103	-
Industri Instrumen kedokteran, presisi, Optik dan Jam	136	46 882,00	183	-
Tanaman Pangan, Perkebunan dan Peternakan	157	151 537,00	349	-
Kehutanan	5	774,00	28	-
<b>Jumlah/Total</b>	<b>18 184</b>	<b>31 311 182,00</b>	<b>86 117</b>	<b>152</b>

Sumber/Source: Dinas Penanaman Modal dan Pelayanan Terpadu Satu Pintu Jawa Tengah/Regional Capital Investment and One Gate Integrated Services of Jawa Tengah Province

**Tabel**  
**Table** 10.3.3

**Realisasi Proyek, Nilai Investasi dan Tenaga Kerja Penanaman Modal Asing (PMA) Menurut Kabupaten / Kota di Provinsi Jawa Tengah, 2021**  
**Realization of Foreign Capital Investment Project, Investment and Man Power by Regency/Municipality in Jawa Tengah Province, 2021**

Kabupaten/Kota Regency/ Municipality	Proyek Project	Investasi (Juta Rp) Investment (Million Rp)	TKI Indonesian Workers	TKA Foreign Workers	
(1)	(2)	(3)	(4)	(5)	
<b>Kabupaten/Regency</b>					
1	Cilacap	15	3 159,60	15	4
2	Banyumas	47	1 723,80	1 084	0
3	Purbalingga	114	17 420,30	2 943	15
4	Banjarnegara	21	1 004,20	266	3
5	Kebumen	0	-	-	-
6	Purworejo	8	106,60	40	-
7	Wonosobo	8	106,60	40	-
8	Magelang	29	256,10	4	-
9	Boyolali	61	25 795,80	6 363	16
10	Klaten	112	23 690,20	1 948	11
11	Sukoharjo	167	2 300,20	2 462	9
12	Wonogiri	18	4 122,40	2 269	6
13	Karanganyar	43	298 486,20	3 304	16
14	Sragen	15	3 159,60	15	4
15	Grobogan	40	16 537,20	21	-
16	Blora	6	64,80	26	-
17	Rembang	33	26 876,70	6 820	39
18	Pati	37	45 944,30	1 300	6
19	Kudus	22	797,10	93	-
20	Jepara	481	377 464,00	27 422	201
21	Demak	128	3 864,00	1 600	9
22	Semarang	268	3 314,40	7 647	49
23	Temanggung	23	67 008,60	4 436	14
24	Kendal	132	222 588,30	2 115	33
25	Batang	43	298 486,20	3 304	16
26	Pekalongan	2	23 627,60	-	0
27	Pemalang	23	67 008,60	4 436	14
28	Tegal	52	60 546,30	5 550	19
29	Brebes	67	33 631,50	24 074	65
<b>Kota/Municipality</b>					
1	Magelang	31	117,30	9	-
2	Surakarta	96	1 651,20	35	-
3	Salatiga	48	83 630,90	8 903	7
4	Semarang	888	104 259,00	14 766	224
5	Pekalongan	35	531,70	85	2
6	Tegal	28	962,60	97	6
<b>Jumlah/Total</b>	<b>3 141</b>	<b>1 820 243,90</b>	<b>133 492</b>	<b>788</b>	

Sumber/Source: Dinas Penanaman Modal dan Pelayanan Terpadu Satu Pintu Jawa Tengah/Regional Capital Investment and One Gate Integrated Services of Jawa Tengah Province

**Tabel 10.3.4** Realisasi Nilai Investasi dan Tenaga Kerja Penanaman Modal Asing (PMA) Menurut Sektor di Provinsi Jawa Tengah, 2021  
**Table** *Realization of Foreign Capital Investment Project, Investment and Man Power by Sector in Jawa Tengah Province, 2021*

Sektor Sectors	Proyek Project	Investasi (Juta Rp) Investment (Million Rp)	TKI Indonesian Workers	TKA Foreign Workers
(1)	(2)	(3)	(4)	(5)
Listrik, Gas dan Air	17	580 570,30	848	1
Industri Barang dari Kulit dan Alas Kaki	140	318 795,90	45 343	108
Industri Kendaraan Bermotor dan Alat Transportasi Lain	33	13 994,50	5 015	4
Industri Tekstil	461	230 631,60	51 241	326
Industri Makanan	200	85 770,80	184	17
Industri Lainnya	619	34 020,50	15 814	83
Transportasi, Gudang dan Telekomunikasi	59	32 883,00	74	2
Industri Kimia Dan Farmasi	126	6 552,10	880	11
Perumahan, Kawasan Industri dan Perkantoran	50	32 059,40	17	4
Industri Mesin, Elektronik, Instrumen Kedokteran, Peralatan Listrik, Presisi, Optik dan Jam	102	71 326,20	3 996	116
Industri Kertas dan Percetakan	65	6 999,70	530	24
Perdagangan dan Reparasi	517	14 384,20	606	12
Industri Mineral Non Logam	6	1 196,70	-	-
Pertambangan	3	547,80	-	-
Hotel dan Restoran	184	3 147,70	120	1
Jasa Lainnya	162	2 481,30	142	6
Industri Karet dan Plastik	78	5 595,70	1 507	17
Industri Kayu	196	12 956,50	2 930	36
Kehutanan	6	1 196,70	-	-
Industri Logam Dasar, Barang Logam, Bukan Mesin dan Peralatannya	59	32 883,00	74	2
Perikanan	12	4 527,60	32	-
Konstruksi	3	547,80	-	-
Tanaman Pangan, Perkebunan, dan Peternakan	43	3 296,30	49	-
<b>Jumlah/Total</b>	<b>3 141,00</b>	<b>1 496 365,30</b>	<b>129 402</b>	<b>770</b>

Sumber/Source: Dinas Penanaman Modal dan Pelayanan Terpadu Satu Pintu Jawa Tengah/Regional Capital Investment and One Gate Integrated Services of Jawa Tengah Province

**Tabel**  
**Table** 10.3.5

**Realisasi Proyek, Nilai Investasi dan Tenaga Kerja  
Penanaman Modal Asing (PMA) Menurut Negara di  
Provinsi Jawa Tengah, 2021**  
*Realization of Foreign Capital Investment Project,  
Investment and Man Power by Country in Jawa Tengah  
Province, 2021*

Negara Country	Proyek Project	Investasi (US\$ Ribu) Investment (Thousands US\$)	TKI Indonesian Workers	TKA Foreign Workers
(1)	(2)	(3)	(4)	(5)
Jepang	190	972 252,10	3 737	79
British Virgin Islands	86	41 230,50	6 008	69
Singapura	597	55 940,90	5 596	24
Korea Selatan	614	126 522,90	50 055	157
Hongkong, RRT	247	24 240,50	13 155	37
R.R. Tiongkok	261	38 402,20	2 531	58
Irlandia	1	833,30	37	-
Jerman	79	2 871,60	616	6
Malaysia	61	6 817,00	314	10
Panama	4	-	-	-
Taiwan	87	43 749,80	9 601	73
Amerika Serikat	111	6 798,70	2 991	7
Belanda	166	21 353,10	634	5
Mauritius	21	72,90	4	1
Perancis	23	719,40	305	3
Belgia	18	235,50	184	1
India	60	10 332,50	352	20
Luxembourg	36	4 273,80	152	2
Philipina	2	-	599	13
Pakistan	4	57,30	-	-
Lebanon	15	562,80	43	-
Inggris	28	389,40	104	2
Norwegia	4	-	-	-
Brunei Darussalam	4	-	3	-
<b>Jumlah/Total</b>	<b>2 719</b>	<b>1 357 656,20</b>	<b>97 021</b>	<b>567</b>

Lanjutan Tabel/*Continued Table* 10.3.5

Negara Country	Proyek Project	Investasi (US\$ Ribu) Investment (Thousands US\$)	TKI Indonesian Workers	TKA Foreign Workers
(1)	(2)	(3)	(4)	(5)
Siera Leone	1	-	-	-
Suriah	2	-	-	-
Yordania	6	937,70	90	2
Swedia	16	-	-	-
Australia	15	906,40	28	-
Finlandia	4	-	-	-
Saudi Arabia	3	26,00	-	-
Italia	10	68,50	102	-
Bulgaria	1	-	3	-
Liberia	12	-	-	-
	11	1 754,40	4	-
Spanyol				
Yaman	26	0,30	9	1
Rusia	6	0,90	-	-
Turki				
	5	4,10	-	-
Bangladesh	20	282,80	207	3
Denmark				
Austria	4	-	882	4
Samoa barat				
	6	-	-	-
Bahama	4	-	3	-
Ceko				
	1	-	-	-
Kanada	4	-	12	-
Iran				
	2	-	-	-
Myanmar	9	1 997,70	84	-
Swiss	2	-	-	-
Selandia Baru				
<b>Jumlah/Total</b>	<b>170</b>	<b>5 978,80</b>	<b>1 424</b>	<b>10</b>

Sumber/Source: Dinas Penanaman Modal dan Pelayanan Terpadu Satu Pintu Jawa Tengah/*Regional Capital Investment and One Gate Integrated Services of Jawa Tengah Province*



**Tabel**  
**Table** 10.3.6

**Target dan Realisasi Hasil Pemeriksaan Inspektorat  
Provinsi Jawa Tengah Tahun Anggaran 2017 - 2021**  
**Target and Realization of Inspection by Inspektorat in Jawa  
Tengah Budget Year 2017 - 2021**

	<b>Tahun Anggaran Budget Year</b>	<b>Target <sup>1)</sup> Target</b>	<b>Realisasi <sup>2)</sup> Realization</b>	<b>Persentase Percentage</b>
	(1)	(2)	(3)	(4)
1	2017	109	109	100,00%
2	2018	149	149	100,00%
3	2019	182	210	100,00%
4	2020	220	214	97,27%
5	2021	337	337	100

Catatan/Notes:

1) Berdasarkan Program kerja Pengawasan Tahunan ( PKPT )/Based on the Annual Supervision Work Program (PKPT)

2) Berdasarkan Sim Pengawasan Inspektorat/Based on the Inspectorate Supervision

Sumber/Source: Inspektorat Provinsi Jawa Tengah / Inspectorate of Jawa Tengah Province

**Tabel**  
**Table** 10.3.7

**Usaha PT. Pegadaian (Persero) Se Provinsi Jawa Tengah,  
 2021 - Februari 2022**  
**Pawnshop District of Jawa Tengah, 2021 - February  
 2022**

Tahun Anggaran Budget Year	Pemberian Kredit Lending		Pelunasan Kredit Credit Repayment		Sewa Modal Pelunasan Repayment of capital lease (Juta Rupiah/ Million Rupiah)
	Barang Jaminan Guarantee Items (Ribu Unit/ Thousand Unit)	Uang Pinjaman Money Loans (Juta Rupiah/ Million Rupiah)	Barang Jaminan Guarantee Items (Ribu Unit/ Thousand Unit)	Uang Pinjaman Money Loans (Juta Rupiah/ Million Rupiah)	
(1)	(2)	(3)	(4)	(5)	(6)
Januari/January	213,49	732 018	221,01	842 493	8 920
Februari/February	210,99	705 000	192,34	667 166	7 191
Maret/March	252,53	849 398	226,68	782 284	8 410
April/April	217,17	800 931	224,07	783 872	8 314
Mei/May	191,45	681 700	206,02	734 190	7 832
Juni/June	220,38	761 025	196,55	697 727	8 334
Juli/July	208,64	706 428	179,99	644 733	6 839
Agustus/August	223,38	767 874	202,09	721 147	7 684
September/ September	235,66	817 387	197,95	696 578	7 427
Oktober/October	350,60	1 151 961	195,34	684 076	7 164
November/ November	384,75	1 316 208	213,63	760 729	8 032
Desember/ December	405,03	1 406 502	220,14	782 115	8 088

Sumber/Source: PT. Pegadaian (Persero) Jawa Tengah / Government Pawnshop of Jawa Tengah District

**Tabel**  
**Table** 10.3.8

**Realisasi APBN (DIPA Tahun 2021) Menurut Kementerian/  
Lembaga di Jawa Tengah Tahun 2021 (Juta Rupiah)**  
**Realization of State Budget by Department in Jawa Tengah  
2021 (Million Rupiahs)**

Kementerian/Lembaga Department		Pagu DIPA Planning	Realisasi Realization	Persentase Percentage
(1)	(2)	(3)	(4)	(5)
01	Badan Pemeriksa Keuangan	50 289	49 861	99,15%
02	Mahkamah Agung	624 875	611 628	97,88%
03	Kejaksaan Republik Indonesia	346 781	377 537	108,87%
04	Kementerian Dalam Negeri	916	754	82,33%
05	Kementerian Pertahanan	4 325 455	4 261 296	98,52%
06	Kementerian Hukum dan Hak Asasi Manusia RI	567 502	553 767	97,58%
07	Kementerian Keuangan	526 486	511 385	97,13%
08	Kementerian Pertanian	600 950	591 352	98,40%
09	Kementerian Perindustrian	79 905	75 714	94,75%
10	Kementerian Energi Dan Sumber Daya Mineral	264 881	264 494	99,85%
11	Kementerian Perhubungan	1 859 839	1 810 691	97,36%
12	Kementerian Pendidikan Dan Kebudayaan	2 827 606	2 724 740	96,36%
13	Kementerian Kesehatan	3 161 908	2 956 927	93,52%
14	Kementerian Agama	6 746 033	6 756 038	100,15%
15	Kementerian Ketenagakerjaan	250 534	245 622	98,04%
16	Kementerian Sosial	195 591	192 793	98,57%
17	Kementerian Lingkungan Hidup dan Kehutanan	147 287	145 926	99,08%
18	Kementerian Kelautan Dan Perikanan	241 128	237 800	98,62%
19	Kementerian Pekerjaan Umum dan Perumahan Rakyat	12 811 568	12 442 784	97,12%
20	Kementerian Pariwisata dan Ekonomi Kreatif/Badan Pariwisata Dan Ekonomi Kreatif	34 444	27 358	79,43%
21	Kementerian Koperasi dan Usaha Kecil Dan Menengah	6 459	6 384	98,84%
22	Kementerian Pemberdayaan Perempuan dan Perlindungan Anak	-	-	-
23	Badan Pusat Statistik	273 145	268 020	98,12%
24	Badan Perencanaan Pembangunan Nasional / Bappenas	825	817	98,96%
25	Kementerian Agraria dan Tata Ruang/BPN	832 364	793 636	95,35%
26	Perpustakaan Nasional Republik Indonesia	422	421	99,57%
27	Kementerian Komunikasi dan Informatika	29 062	27 507	94,65%
28	Kepolisian Negara Republik Indonesia	4 246 250	4 225 440	99,51%
29	Badan Pengawas Obat dan Makanan	55 164	55 071	99,83%
30	Badan Koordinasi Penanaman Modal	275	270	98,21%

Lanjutan Tabel/Continued Table 10.3.8

Kementerian/Lembaga Department		Pagu DIPA Planning	Realisasi Realization	Persentase Percentage
(1)	(2)	(3)	(4)	(5)
31	Badan Narkotika Nasional (BNN)	36 102	35 835	99,26%
32	Kementerian Desa, Pembangunan Daerah Tertinggal dan Transmigrasi	2 889	2 603	90,10%
33	Badan Kependudukan dan Keluarga Berencana Nasional (BKKBN)	319 974	315 584	98,63%
34	Badan Meteorologi, Klimatologi dan Geofisika	34 947	33 995	97,28%
35	Komisi Pemilihan Umum	155 305	153 641	98,93%
36	Badan Pengawasan Keuangan dan Pembangunan (BPKP)	49 243	49 127	99,76%
37	Kementerian Perdagangan	48 412	43 497	89,85%
38	Kementerian Pemuda dan Olahraga	6 134	6 017	98,09%
39	Badan Nasional Penempatan dan Perlindungan Tenaga Kerja Indonesia (BNP2TKI)	9 470	9 318	98,39%
40	Badan Nasional Pencarian dan Pertolongan (BASARNAS)	31 498	30 186	95,83%
41	Badan Pengawas Pemilihan Umum	80 304	72 674	90,50%
42	Lembaga Penyiaran Publik Radio Republik Indonesia	53 103	42 963	80,90%
43	Televisi Republik Indonesia	31 246	30 760	98,45%
44	Bendahara Umum Negara	18 308 990	17 788 472	97,16%
<b>Jumlah/ Total</b>				
	<b>2021</b>	<b>60 275 562</b>	<b>58 830 702</b>	<b>97,60%</b>
	<b>2020</b>	<b>55 540 965</b>	<b>53 125 502</b>	<b>95,65%</b>
	<b>2019</b>	<b>54 426 020</b>	<b>51 856 106</b>	<b>95,28%</b>
	<b>2018</b>	<b>52 583 206</b>	<b>48 860 475</b>	<b>92,92%</b>
	<b>2017</b>	<b>47 792 942</b>	<b>44 909 947</b>	<b>93,97%</b>

Catatan/Note: \*Karena merupakan realisasi gaji pegawai yang melebihi pagu anggaran

Sumber/Source: Kanwil Direktorat Jenderal Perbendaharaan (DJPB) Jawa Tengah/ Kanwil Direktorat Jenderal Perbendaharaan (DJPB) Jawa Tengah

**Tabel**  
**Table** 10.3.9

**Penerimaan Kantor Wilayah Direktorat Jenderal Bea dan Cukai Jawa Tengah dan D.I Yogyakarta Menurut Bulan Tahun Anggaran 2021 (Juta Rupiah)**  
*Revenue of Customs and Excise Regional Office of Jawa Tengah and D.I Yogyakarta by Month Budget Year 2021 (Million Rupiahs)*

	<b>Bulan</b> <i>Month</i>	<b>Bea Masuk</b> <i>Import Duty</i>	<b>Bea Keluar</b> <i>Export Duty</i>	<b>Cukai Hasil</b> <b>Tembakau</b> <i>Excise on Tobacco</i>	<b>Cukai Etik</b> <b>Alkohol</b> <i>Sub Total</i>	
	(1)	(2)	(3)	(4)	(5)	
01	Januari/January	143 038	4 781	2 030 332	2 264	
02	Februari/February	144 486	2 582	4 597 656	1 252	
03	Maret/March	145 164	5 656	4 212 980	2 132	
04	April/April	162 176	3 044	1 540 409	1 480	
05	Mei/May	108 717	4 384	3 052 443	1 640	
06	Juni/June	144 993	14 134	3 423 561	2 115	
07	Juli/July	136 564	9 842	2 793 653	3 000	
08	Agustus/August	148 071	6 655	1 849 024	2 125	
09	September/September	123 044	13 314	4 091 924	1 580	
10	Oktober/October	126 903	13 406	3 775 449	3 128	
11	November/November	125 787	15 082	3 642 524	2 788	
12	Desember/December	175 242	7 845	7 218 325	1 292	
	<b>Jumlah</b>	<b>2021</b>	<b>1 684 185</b>	<b>100 725</b>	<b>42 228 280</b>	<b>24 796</b>
		<b>2020</b>	<b>1 542 313</b>	<b>61 831</b>	<b>40 671 662</b>	<b>58 544</b>
		<b>2019</b>	<b>2 075 726</b>	<b>84 371</b>	<b>36 602 910</b>	<b>24 937</b>
		<b>2018</b>	<b>2 243 600</b>	<b>105 933</b>	<b>35 630 222</b>	<b>34 538</b>
		<b>2017</b>	<b>2 325 980</b>	<b>43 900</b>	<b>38 502 291</b>	<b>37 945</b>

Lanjutan Tabel/*Continued Table* 10.3.9

	<b>Bulan Month</b>	<b>Cukai Minuman mengandung Alkohol Alcohol Beverage Excise</b>	<b>Cukai Lainnya Other Excise</b>	<b>Total Cukai Total Excise</b>	<b>Total Penerimaan Total</b>	
	(1)	(2)	(3)	(4)	(5)	
01	Januari/January	104 249	164	2 137 008	2 284 827	
02	Februari/February	117 392	1 922	4 718 222	4 865 290	
03	Maret/March	111 424	422	4 326 958	4 477 778	
04	April/April	105 292	588	1 647 768	1 812 988	
05	Mei/May	116 821	119	3 171 024	3 284 125	
06	Juni/June	129 953	250	3 555 880	3 715 007	
07	Juli/July	118 847	991	2 916 492	3 062 898	
08	Agustus/August	142 599	453	1 994 202	2 148 927	
09	September/September	125 568	712	4 219 784	4 356 142	
10	Oktober/October	138 385	171	3 917 134	4 057 444	
11	November/November	181 511	96	3 826 920	3 967 788	
12	Desember/December	172 246	62	7 391 924	7 575 011	
	<b>Jumlah</b>	<b>2021</b>	<b>1 564 287</b>	<b>5 950</b>	<b>43 823 313</b>	<b>45 608 223</b>
		<b>2020</b>	<b>1 498 106</b>	<b>9 294</b>	<b>42 237 606</b>	<b>43 841 750</b>
		<b>2019</b>	<b>1 400 924</b>	<b>15 650</b>	<b>38 044 421</b>	<b>40 204 518</b>
		<b>2018</b>	<b>1 073 339</b>	<b>9 967</b>	<b>36 748 066</b>	<b>39 097 599</b>
		<b>2017</b>	<b>825 974</b>	<b>7 021</b>	<b>39 373 231</b>	<b>41 743 111</b>

Catatan/Note:

1. Sumber data CEISA billing system
2. Penerimaan Kepabeanan dan Cukai Kanwil DJBC adalah penerimaan Bea Masuk, Bea Keluar dan Cukai
3. Penerimaan Cukai terdiri dari Cukai HT, Cukai EA, Cukai MMEA dan Cukai Lainnya

Sumber/Source: Kantor Wilayah Direktorat Jenderal Bea dan Cukai Jawa Tengah dan D.I.Yogyakarta/Customs and Excise Regional Office of Jawa Tengah and Special Region of Yogyakarta

**Tabel** 10.3.10  
**Table**

**Penerimaan Kantor Wilayah Direktorat Jenderal Bea dan Cukai Jawa Tengah dan D.I. Yogyakarta Menurut Wilayah di Jawa Tengah Tahun Anggaran 2017 - 2021 (juta rupiah)**

***Revenue of Customs and Excise Regional Office of Jawa Tengah and D.I Yogyakarta by Region Budget Year 2017 - 2021 (Million Rupiahs)***

<i>Kantor Pelayanan Public Service Office</i>	2017	2018	2019	2020	2021
(1)	(2)	(3)	(4)	(5)	(6)
01 Tanjung Emas	2 145 880	2 137 751	1 691 328	1 460 615	1 568 036
02 Semarang	1 893 832	2 539 325	3 532 157	4 862 479	5 984 222
03 Pekalongan <sup>1)</sup>	129 443	...	...	...	...
04 Kudus	34 734 634	31 338 319	31 792 536	33 496 687	33 921 228
05 Cilacap	291 500	220 271	206 407	268 320	182 939
06 Purwokerto	133 107	145 495	126 340	206 437	239 484
07 Surakarta	1 576 895	1 732 007	1 882 203	2 163 639	2 213 555
08 Yogyakarta	481 572	336 910	328 487	454 463	486 855
09 Tegal	337 316	504 166	509 629	751 968	820 138
10 Magelang	18 932	143 354	135 430	173 507	191 768
<b>Jumlah/Total</b>	<b>41 743 111</b>	<b>39 097 598</b>	<b>40 204 517</b>	<b>43 838 116</b>	<b>45 608 225</b>

Catatan/Note:

1) Mulai tahun 2017 KPPBC Pekalongan digabung dengan KPPBC Tegal

2) KPPBC Magelang mulai dibentuk pada tahun 2017

Sumber/Source: Kantor Wilayah Direktorat Jenderal Bea dan Cukai Jawa Tengah dan D.I Yogyakarta/Customs and Excise Regional Office of Jawa Tengah and Special Region of Yogyakarta

**Tabel** 10.3.11 **Neraca Daerah di Provinsi Jawa Tengah Tahun Anggaran 2019 - 2021 (dalam Rupiah)**  
**Table** 10.3.11 **Regional Account in Jawa Tengah Provinces Budget Year 2019 - 2021 (Rupiahs)**

Uraian Description		2019	2020
(1)		(2)	(3)
01.	Aktiva Lancar /Current Assets	3 530 658 995 976,98	3 316 755 368 542,49
02.	Investasi Jangka Panjang /Long Term Invest	6 528 222 362 598,47	6 424 346 793 977,35
03.	Aktiva Tetap /Fixed Assets	25 923 132 969 503,85	25 972 626 841 373,76
04.	Dana Cadangan /Reserve Funds	-	-
05.	Aktiva Lain-lain/Other Assets	1 518 182 427 301,21	1 508 575 287 759,63
<b>Jumlah / Total</b>		<b>37 500 196 755 380,51</b>	<b>37 222 304 291 653,23</b>
01.	Utang Jangka Pendek/ Short Term Payables	399 197 714 864,26	824 663 799 218,45
02.	Utang Jangka Panjang /Long Term Payables	-	-
03.	Jumlah Ekuitas/ Dana Total Equity	37 100 999 040 516,25	36 397 640 492 434,77
<b>Jumlah / Total</b>		<b>37 500 196 755 380,51</b>	<b>37 222 304 291 653,23</b>

Sumber/Source: Badan Pengelola Keuangan dan Aset Daerah Provinsi Jawa Tengah/Regional Financial and Asset Management Agency of Jawa Tengah Province



BAB  
CHAPTER  
**11**

# PENGELUARAN PENDUDUK

*Population Expenditure*



## PENGELUARAN PENDUDUK MENURUT KELOMPOK MAKANAN DAN NON MAKANAN

DI PROVINSI JAWA TENGAH 2021

Pengeluaran Rata-rata Perkapita Sebulan  
Menurut **Kelompok Makanan**

2020

RP 496.173,00

2021

RP 519.009,00



Pengeluaran Rata-rata Perkapita Sebulan  
Menurut **Kelompok Non Makanan**

2020

RP 522.314,00

2021

RP 529.600,00





**PENJELASAN TEKNIS****TECHNICAL NOTES**

1. **Pengeluaran rata-rata per kapita** adalah biaya yang dikeluarkan untuk konsumsi semua anggota rumah tangga selama sebulan baik yang berasal dari pembelian, pemberian maupun produksi sendiri dibagi dengan banyaknya anggota rumah tangga dalam rumah tangga tersebut.
  2. **Konsumsi rumah tangga** dibedakan atas konsumsi makanan dan bukan makanan tanpa memperhatikan asal barang dan terbatas pada pengeluaran untuk kebutuhan rumah tangga saja, tidak termasuk konsumsi/ pengeluaran untuk keperluan usaha atau yang diberikan kepada pihak lain.
  3. **Pengeluaran untuk konsumsi makanan** dihitung selama seminggu terakhir, sedangkan konsumsi bukan makanan dihitung sebulan dan setahun terakhir. Baik konsumsi makanan maupun bukan makanan selanjutnya dikonversikan ke dalam pengeluaran rata-rata sebulan. Angka-angka konsumsi/ pengeluaran rata-rata per kapita yang disajikan ini diperoleh dari hasil bagi jumlah konsumsi seluruh rumah tangga (baik mengkonsumsimakanan maupun tidak) terhadap jumlah penduduk.
1. ***Per capita Average Expenditure*** is the cost spent for all household members consumption during the month, whether from purchasing, giving or own production, divided by the number of household members in the household.
  2. ***Household consumption*** is distinguished on the consumption of food and non food regardless of the origin of goods and limited to expenditures for household needs alone, excluding the consumption / expenditure for business purposes or given to other parties.
  3. ***Spending on food consumption*** is calculated over the past week, while the non-food consumption is calculated month and last year. Neither the consumption of food and non-food subsequently converted into the average monthly expenditure. Figures consumption/ average spending per capita is presented is obtained from the quotient of the sum of consumption across households (both consume food or not) of the total population.

**ULASAN**

Besarnya pendapatan yang diterima rumah tangga dapat menggambarkan kesejahteraan suatu masyarakat. Namun data pendapatan yang akurat sulit diperoleh, sehingga dalam kegiatan Susenas data ini didekati melalui data pengeluaran rumah tangga.

Pengeluaran rumah tangga yang terdiri dari pengeluaran makanan dan bukan makanan dapat menggambarkan bagaimana penduduk mengalokasikan kebutuhan rumah tangganya. Walaupun harga antar daerah berbeda, namun nilai pengeluaran rumah tangga masih dapat menunjukkan perbedaan tingkat kesejahteraan penduduk antar provinsi khususnya dilihat dari segi ekonomi.

Rata-rata pengeluaran per kapita sebulan penduduk Jawa Tengah tahun 2021 tercatat sebesar 1.048.609 rupiah per kapita per bulan. Tahun 2021, sebesar 49,50 persen pengeluaran per kapita di digunakan untuk kebutuhan makanan atau sebesar 519.009 rupiah, sedangkan untuk kebutuhan non makanan sebesar 50,50 persen atau sebesar 529.600 rupiah.

**DESCRIPTION**

*The income of household structure can show the public welfare. As the accurate data of income is got difficulty, in the National Socio Economic Survey (Susenas) we approach it through the household expenditure.*

*The household expenditure, which we classify into food and non-food consumption expenditure, suggests how people to allocate their household needs. Although the interregional prices are different based on an economic side, the household expenditures can depict welfare stages between regions.*

*In 2021, the average expenditure per capita per month in Jawa Tengah was recorded at 1,048,609 rupiahs per capita per month. In 2021 it was 49.50 percent (519,009 rupiahs) of the total expenditure used for food consumption, where the expenditure for non food were 50.50 percent (529,600 rupiahs).*

**Gambar** 11.1  
**Figures**

**Rata-Rata Pengeluaran per Kapita Sebulan Makanan dan Bukan Makanan (rupiah) di Provinsi Jawa Tengah, 2020 dan 2021**  
*Monthly Average Expenditure per Capita of Food and Non-Food Expenditure per Capita (rupiahs) in Jawa Tengah Province, 2020 and 2021*

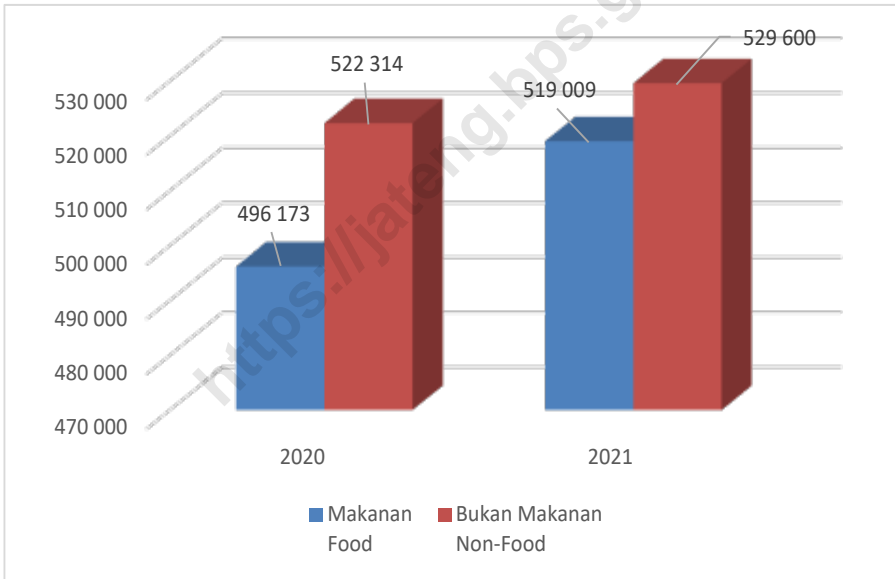

Sumber/Source : BPS, Survei Sosial Ekonomi Nasional (Susenas)/BPS-Statistics Indonesia, National Socio Economic Survey

**Gambar** 11.2  
**Figures**

**Rata-rata Pengeluaran per Kapita Sebulan Makanan dan Bukan Makanan di Daerah Perkotaan Menurut Kabupaten/Kota di Provinsi Jawa Tengah (rupiah) , 2020 dan 2021**  
*Monthly Average of Food and Non-Food Expenditure per Capita in Urban Areas by Regency/Municipality in Jawa Tengah Province (rupiahs), 2020 and 2021*

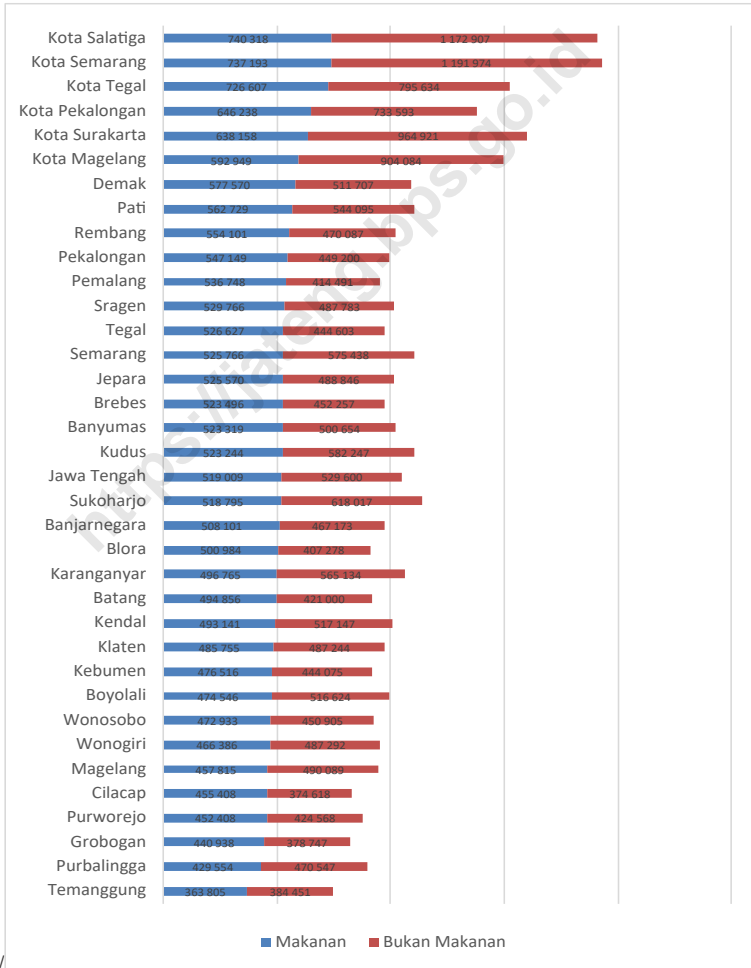

Sumber/

Survey

**Tabel**  
**Table** 11.1

**Rata-rata Pengeluaran per Kapita Sebulan Menurut Kelompok Komoditas di Provinsi Jawa Tengah (rupiah), 2020 dan 2021**  
**Monthly Average Expenditure per Capita by Commodity Group in Jawa Tengah Province (rupiahs), 2020 and 2021**

Kelompok Komoditas/Commodity Group	2020		
	Kota Urban	Desa Rural	Kota+Desa Urban+Rural
(1)	(2)	(3)	(4)
<b>Makanan/Food</b>			
Padi-padian/Cereals	50 476	55 481	52 914
Umbi-umbian/Tubers	3 776	3 438	3 611
Ikan/udang/cumi/kerang/Fish/shrimp/common squid/shells	25 919	20 097	23 083
Daging/Meat	21 399	15 926	18 733
Telur dan susu/Eggs and milk	33 974	25 699	29 943
Sayur-sayuran/Vegetables	37 514	38 185	37 841
Kacang-kacangan/Legumes	12 369	13 331	12 837
Buah-buahan/Fruits	28 318	21 725	25 106
Minyak dan kelapa/Oil and coconut	11 837	12 854	12 333
Bahan minuman/Beverage stuffs	18 044	18 512	18 272
Bumbu-bumbuan/Spices	10 487	10 377	10 433
Konsumsi lainnya/Miscellaneous food items	9 293	9 086	9 192
Makanan dan minuman jadi/Prepared food and beverages	211 692	149 997	181 640
Rokok/Cigarettes	59 201	61 322	60 234
<b>Jumlah makanan/Total food</b>	<b>534 297</b>	<b>456 030</b>	<b>496 173</b>
<b>Bukan makanan/Non-food</b>			
Perumahan dan fasilitas rumah tangga/Housing and household facilities	276 587	185 675	232 303
Aneka komoditas dan jasa/Goods and services	166 585	104 515	136 351
Pakaian, alas kaki, dan tutup kepala/Clothing, footwear, and headgear	32 155	25 979	29 147
Komoditas tahan lama/Durable goods	72 293	55 655	64 189
Pajak, pungutan, dan asuransi/Taxes and insurance	45 862	28 454	37 383
Keperluan pesta dan upacara/kenduri/Parties and ceremonies	25 256	20 506	22 942
<b>Jumlah bukan makanan/Total non-food</b>	<b>618 738</b>	<b>420 784</b>	<b>522 314</b>
<b>Jumlah/Total</b>	<b>1 153 035</b>	<b>876 814</b>	<b>1 018 487</b>

Lanjutan Tabel/Continued Table 11.1

Kelompok Komoditas/ <i>Commodity Group</i>	2021		
	Kota <i>Urban</i>	Desa <i>Rural</i>	Kota + Desa <i>Urban + Rural</i>
(1)	(2)	(3)	(4)
<b>Makanan/Food</b>			
Padi-padian/ <i>Cereals</i>	54 637	57 718	56 125
Umbi-umbian/ <i>Tubers</i>	4 577	4 682	4 628
Ikan/udang/cumi/kerang/ <i>Fish/shrimp/common squid/shells</i>	29 570	22 734	26 269
Daging/ <i>Meat</i>	25 090	19 936	22 601
Telur dan susu/ <i>Eggs and milk</i>	34 173	25 072	29 778
Sayur-sayuran/ <i>Vegetables</i>	46 599	48 042	47 296
Kacang-kacangan/ <i>Legumes</i>	14 766	14 971	14 865
Buah-buahan/ <i>Fruits</i>	27 015	21 101	24 159
Minyak dan kelapa/ <i>Oil and coconut</i>	14 103	15 264	14 664
Bahan minuman/ <i>Beverage stuffs</i>	19 315	20 464	19 870
Bumbu-bumbuan/ <i>Spices</i>	12 733	12 401	12 573
Konsumsi lainnya/ <i>Miscellaneous food items</i>	11 088	10 855	10 976
Makanan dan minuman jadi/ <i>Prepared food and beverages</i>	201 003	140 829	171 944
Rokok/ <i>Cigarettes</i>	61 362	65 296	63 262
<b>Jumlah makanan/Total food</b>	<b>556 031</b>	<b>479 367</b>	<b>519 009</b>
<b>Bukan makanan/Non-food</b>			
Perumahan dan fasilitas rumah tangga/ <i>Housing and household facilities</i>	299 895	196 247	249 842
Aneka komoditas dan jasa/ <i>Goods and services</i>	169 542	102 048	136 948
Pakaian, alas kaki, dan tutup kepala/ <i>Clothing, footwear, and headgear</i>	27 005	21 864	24 522
Komoditas tahan lama/ <i>Durable goods</i>	65 410	55 809	60 774
Pajak, pungutan, dan asuransi/ <i>Taxes and insurance</i>	52 803	31 938	42 727
Keperluan pesta dan upacara/kenduri/ <i>Parties and ceremonies</i>	14 558	15 031	14 786
<b>Jumlah bukan makanan/Total non-food</b>	<b>629 213</b>	<b>422 937</b>	<b>529 600</b>
<b>Jumlah/Total</b>	<b>1 185 244</b>	<b>902 304</b>	<b>1 048 609</b>

Sumber/Source: BPS, Survei Sosial Ekonomi Nasional (Susenas) Maret / BPS-Statistics Indonesia, National Socioeconomic Survey March



**Tabel** 11.2  
**Table**

**Persentase Pengeluaran per Kapita Sebulan Menurut Kelompok Komoditas di Provinsi Jawa Tengah, 2020 dan 2021**  
**Percentage of Monthly Expenditure per Capita by Commodity Group in Jawa Tengah Province, 2020 and 2021**

Kelompok Komoditas/ <i>Commodity Group</i>	2020		
	Kota <i>Urban</i>	Desa <i>Rural</i>	Kota+Desa <i>Urban+Rural</i>
(1)	(2)	(3)	(4)
<b>Makanan/<i>Food</i></b>			
Padi-padian/ <i>Cereals</i>	4,38	6,33	5,20
Umbi-umbian/ <i>Tubers</i>	0,33	0,39	0,35
Ikan/udang/cumi/kerang/ <i>Fish/shrimp/common squid/shells</i>	2,25	2,29	2,27
Daging/ <i>Meat</i>	1,86	1,82	1,84
Telur dan susu/ <i>Eggs and milk</i>	2,95	2,93	2,94
Sayur-sayuran/ <i>Vegetables</i>	3,25	4,36	3,72
Kacang-kacangan/ <i>Legumes</i>	1,07	1,52	1,26
Buah-buahan/ <i>Fruits</i>	2,46	2,48	2,47
Minyak dan kelapa/ <i>Oil and coconut</i>	1,03	1,47	1,21
Bahan minuman/ <i>Beverage stuffs</i>	1,56	2,11	1,79
Bumbu-bumbuan/ <i>Spices</i>	0,91	1,18	1,02
Konsumsi lainnya/ <i>Miscellaneous food items</i>	0,81	1,04	0,90
Makanan dan minuman jadi/ <i>Prepared food and beverages</i>	18,36	17,11	17,83
Rokok/ <i>Cigarettes</i>	5,13	6,99	5,91
<b>Jumlah makanan/<i>Total food</i></b>	<b>46,34</b>	<b>52,01</b>	<b>48,72</b>
<b>Bukan makanan/<i>Non-food</i></b>			
Perumahan dan fasilitas rumah tangga/ <i>Housing and household facilities</i>	23,99	21,18	22,81
Aneka komoditas dan jasa/ <i>Goods and services</i>	14,45	11,92	13,39
Pakaian, alas kaki, dan tutup kepala/ <i>Clothing, footwear, and headgear</i>	2,79	2,96	2,86
Komoditas tahan lama/ <i>Durable goods</i>	6,27	6,35	6,30
Pajak, pungutan, dan asuransi/ <i>Taxes and insurance</i>	3,98	3,25	3,67
Keperluan pesta dan upacara/kenduri/ <i>Parties and ceremonies</i>	2,19	2,34	2,25
<b>Jumlah bukan makanan/<i>Total non-food</i></b>	<b>53,66</b>	<b>47,99</b>	<b>51,28</b>
<b>Jumlah/<i>Total</i></b>	<b>100,00</b>	<b>100,00</b>	<b>100,00</b>

Lanjutan Tabel/Continued Table 11.2

Kelompok Komoditas/ <i>Commodity Group</i>	2021		
	Kota <i>Urban</i>	Desa <i>Rural</i>	Kota+Desa <i>Urban+Rural</i>
(1)	(2)	(3)	(4)
<b>Makanan/<i>Food</i></b>			
Padi-padian/ <i>Cereals</i>	4,61	6,40	5,35
Umbi-umbian/ <i>Tubers</i>	0,39	0,52	0,44
Ikan/udang/cumi/kerang/ <i>Fish/shrimp/common squid/shells</i>	2,49	2,52	2,51
Daging/ <i>Meat</i>	2,12	2,21	2,16
Telur dan susu/ <i>Eggs and milk</i>	2,88	2,78	2,84
Sayur-sayuran/ <i>Vegetables</i>	3,93	5,32	4,51
Kacang-kacangan/ <i>Legumes</i>	1,25	1,66	1,42
Buah-buahan/ <i>Fruits</i>	2,28	2,34	2,30
Minyak dan kelapa/ <i>Oil and coconut</i>	1,19	1,69	1,40
Bahan minuman/ <i>Beverage stuffs</i>	1,63	2,27	1,89
Bumbu-bumbuan/ <i>Spices</i>	1,07	1,37	1,20
Konsumsi lainnya/ <i>Miscellaneous food items</i>	0,94	1,20	1,05
Makanan dan minuman jadi/ <i>Prepared food and beverages</i>	16,96	15,61	16,40
Rokok/ <i>Cigarettes</i>	5,18	7,24	6,03
<b>Jumlah makanan/<i>Total food</i></b>	<b>46,91</b>	<b>53,13</b>	<b>49,50</b>
<b>Bukan makanan/<i>Non-food</i></b>			
Perumahan dan fasilitas rumah tangga/ <i>Housing and household facilities</i>	25,30	21,75	23,83
Aneka komoditas dan jasa/ <i>Goods and services</i>	14,30	11,31	13,06
Pakaian, alas kaki, dan tutup kepala/ <i>Clothing, footwear, and headgear</i>	2,28	2,42	2,34
Komoditas tahan lama/ <i>Durable goods</i>	5,52	6,19	5,80
Pajak, pungutan, dan asuransi/ <i>Taxes and insurance</i>	4,46	3,54	4,07
Keperluan pesta dan upacara/kenduri/ <i>Parties and ceremonies</i>	1,23	1,67	1,41
<b>Jumlah bukan makanan/<i>Total non-food</i></b>	<b>53,09</b>	<b>46,87</b>	<b>50,50</b>
<b>Jumlah/<i>Total</i></b>	<b>100,00</b>	<b>100,00</b>	<b>100,00</b>

Sumber/*Source*: BPS, Survei Sosial Ekonomi Nasional (Susenas) Maret / *BPS-Statistics Indonesia, National Socioeconomic Survey March*

**Tabel** 11.3  
**Table**

**Rata-rata Pengeluaran per Kapita Sebulan Makanan dan Bukan Makanan Menurut Kabupaten/Kota di Provinsi Jawa Tengah (rupiah), 2020 dan 2021**  
*Monthly Average of Food and Non-Food Expenditure per Capita in Urban and Rural Areas by Regency/Municipality in Jawa Tengah Province (rupiahs), 2020 and 2021*

Kabupaten/Kota Regency/Municipality	Makanan/Food		Bukan Makanan/ Non-Food		Jumlah/Total	
	2020	2021	2020	2021	2020	2021
(1)	(2)	(3)	(4)	(5)	(6)	(7)
<b>Kabupaten/Regency</b>						
1 Cilacap	428 316	455 408	474 366	374 618	902 683	830 026
2 Banyumas	494 857	523 319	516 713	500 654	1 011 570	1 023 973
3 Purbalingga	430 509	429 554	459 326	470 547	889 836	900 102
4 Banjarnegara	470 529	508 101	484 813	467 173	955 342	975 274
5 Kebumen	453 599	476 516	430 292	444 075	883 891	920 590
6 Purworejo	429 922	452 408	435 699	424 568	865 620	876 976
7 Wonosobo	430 896	472 933	403 098	450 905	833 995	923 838
8 Magelang	433 844	457 815	477 407	490 089	911 250	947 904
9 Boyolali	457 040	474 546	523 581	516 624	980 621	991 171
10 Klaten	476 383	485 755	479 148	487 244	955 531	972 999
11 Sukoharjo	494 254	518 795	647 878	618 017	1 142 131	1 136 812
12 Wonogiri	422 895	466 386	414 838	487 292	837 733	953 678
13 Karanganyar	490 491	496 765	572 777	565 134	1 063 268	1 061 898
14 Sragen	506 860	529 766	605 569	487 783	1 112 429	1 017 549
15 Grobogan	451 270	440 938	376 907	378 747	828 177	819 685
16 Blora	467 340	500 984	434 792	407 278	902 132	908 262
17 Rembang	490 540	554 101	464 023	470 087	954 563	1 024 187
18 Pati	509 800	562 729	528 861	544 095	1 038 662	1 106 824
19 Kudus	491 693	523 244	538 487	582 247	1 030 180	1 105 491
20 Jepara	424 772	525 570	423 342	488 846	848 114	1 014 416
21 Demak	584 033	577 570	521 244	511 707	1 105 278	1 089 278
22 Semarang	531 461	525 766	534 677	575 438	1 066 138	1 101 203
23 Temanggung	396 295	363 805	441 337	384 451	837 633	748 256
24 Kendal	526 553	493 141	535 232	517 147	1 061 785	1 010 289
25 Batang	510 704	494 856	453 712	421 000	964 416	915 857
26 Pekalongan	523 869	547 149	452 112	449 200	975 981	996 348
27 Pemalang	521 620	536 748	402 257	414 491	923 878	951 240
28 Tegal	531 480	526 627	483 328	444 603	1 014 808	971 230
29 Brebes	466 924	523 496	410 586	452 257	877 511	975 752
<b>Kota/Municipality</b>						
1 Magelang	532 707	592 949	785 039	904 084	1 317 746	1 497 033
2 Surakarta	628 884	638 158	1 014 958	964 921	1 643 842	1 603 079
3 Salatiga	634 461	740 318	983 097	1 172 907	1 617 558	1 913 225
4 Semarang	717 494	737 193	1 053 473	1 191 974	1 770 967	1 929 166
5 Pekalongan	572 653	646 238	573 365	733 593	1 146 019	1 379 831
6 Tegal	672 593	726 607	727 129	795 634	1 399 722	1 522 241
<b>Jawa Tengah</b>	<b>496 173</b>	<b>519 009</b>	<b>522 314</b>	<b>529 600</b>	<b>1 018 487</b>	<b>1 048 609</b>

BPS, Survei Sosial Ekonomi Nasional (Susenas) Maret / BPS-Statistics Indonesia, National Socioeconomic Survey March

**Tabel**  
**Table** 11.4

**Persentase Pengeluaran per Kapita Sebulan Makanan dan Bukan Makanan Menurut Kabupaten/Kota di Provinsi Jawa Tengah, 2020 dan 2021**  
**Percentage of Monthly Food and Non-Food Expenditure per Capita in Urban Areas by Regency/Municipality in Jawa Tengah Province, 2020 and 2021**

Kabupaten/Kota Regency/Municipality	Makanan/Food		Bukan Makanan/Non-Food	
	2020	2021	2020	2021
(1)	(2)	(3)	(4)	(5)
<b>Kabupaten/Regency</b>				
1 Cilacap	47,45	54,87	52,55	45,13
2 Banyumas	48,92	51,11	51,08	48,89
3 Purbalingga	48,38	47,72	51,62	52,28
4 Banjarnegara	49,25	52,10	50,75	47,90
5 Kebumen	51,32	51,76	48,68	48,24
6 Purworejo	49,67	51,59	50,33	48,41
7 Wonosobo	51,67	51,19	48,33	48,81
8 Magelang	47,61	48,30	52,39	51,70
9 Boyolali	46,61	47,88	53,39	52,12
10 Klaten	49,86	49,92	50,14	50,08
11 Sukoharjo	43,27	45,64	56,73	54,36
12 Wonogiri	50,48	48,90	49,52	51,10
13 Karanganyar	46,13	46,78	53,87	53,22
14 Sragen	45,56	52,06	54,44	47,94
15 Grobogan	54,49	53,79	45,51	46,21
16 Blora	51,80	55,16	48,20	44,84
17 Rembang	51,39	54,10	48,61	45,90
18 Pati	49,08	50,84	50,92	49,16
19 Kudus	47,73	47,33	52,27	52,67
20 Jepara	50,08	51,81	49,92	48,19
21 Demak	52,84	53,02	47,16	46,98
22 Semarang	49,85	47,74	50,15	52,26
23 Temanggung	47,31	48,62	52,69	51,38
24 Kendal	49,59	48,81	50,41	51,19
25 Batang	52,95	54,03	47,05	45,97
26 Pekalongan	53,68	54,92	46,32	45,08
27 Pemaslang	56,46	56,43	43,54	43,57
28 Tegal	52,37	54,22	47,63	45,78
29 Brebes	53,21	53,65	46,79	46,35
<b>Kota/Municipality</b>				
1 Magelang	40,43	39,61	59,57	60,39
2 Surakarta	38,26	39,81	61,74	60,19
3 Salatiga	39,22	38,69	60,78	61,31
4 Semarang	40,51	38,21	59,49	61,79
5 Pekalongan	49,97	46,83	50,03	53,17
6 Tegal	48,05	47,73	51,95	52,27
<b>Jawa Tengah</b>	<b>48,72</b>	<b>49,50</b>	<b>51,28</b>	<b>50,50</b>

Sumber/Source: BPS, Survei Sosial Ekonomi Nasional (Susenas) Maret / BPS-Statistics Indonesia, National Socioeconomic Survey March

**Tabel**  
**Table** 11.5**Rata-rata Pengeluaran per Kapita Sebulan Makanan dan Bukan Makanan Menurut Kelompok Pengeluaran di Provinsi Jawa Tengah (rupiah), 2021**  
**Monthly Average of Food and Non-Food Expenditure per Capita by Spending Group in Jawa Tengah Province, 2021**

<b>Kelompok Pengeluaran</b> <b>Spending Group</b>	<b>Rata-rata Pengeluaran</b> <b>Average of Expenditure</b> <b>(Rp)</b>
(1)	(2)
40 persen penduduk berpendapatan rendah	480 743
40 persen penduduk berpendapatan menengah	963 717
20 persen penduduk berpendapatan tinggi	2 354 156
<b>Jumlah/Total</b>	<b>1 048 609</b>

Sumber/Source: BPS, Survei Sosial Ekonomi Nasional (Susenas) Maret/BPS-Statistics Indonesia, National Socioeconomic Survey March

**Tabel**  
**Table** 11.6**Rata-rata Pengeluaran per Kapita Sebulan Makanan dan Bukan Makanan di Daerah Perkotaan Menurut Kabupaten/Kota di Provinsi Jawa Tengah (rupiah) , 2020 dan 2021****Monthly Average of Food and Non-Food Expenditure per Capita in Urban Areas by Regency/Municipality in Jawa Tengah Province (rupiahs), 2020 and 2021**

Kabupaten/Kota Regency/Municipality	Makanan/Food		Bukan Makanan/Non-Food		Jumlah/Total	
	2020	2021	2020	2021	2020	2021
(1)	(2)	(3)	(4)	(5)	(6)	(7)
<b>Kabupaten/Regency</b>						
1 Cilacap	462 667	489 985	594 252	447 577	1 056 919	937 562
2 Banyumas	504 684	545 807	561 533	544 063	1 066 217	1 089 870
3 Purbalingga	410 150	432 326	579 531	468 084	989 682	900 410
4 Banjarnegara	470 576	510 860	597 736	552 687	1 068 312	1 063 547
5 Kebumen	416 904	445 503	422 719	462 881	839 624	908 384
6 Purworejo	416 547	476 222	556 066	511 176	972 613	987 398
7 Wonosobo	451 137	495 588	491 818	526 110	942 955	1 021 699
8 Magelang	468 474	484 539	627 798	645 744	1 096 273	1 130 284
9 Boyolali	482 055	534 342	579 982	597 920	1 062 037	1 132 262
10 Klaten	486 697	475 126	503 912	469 065	990 609	944 192
11 Sukoharjo	502 731	532 462	666 664	655 706	1 169 396	1 188 168
12 Wonogiri	527 881	520 255	600 438	565 831	1 128 319	1 086 085
13 Karanganyar	533 191	526 429	656 998	644 748	1 190 189	1 171 177
14 Sragen	526 795	512 362	655 953	546 427	1 182 749	1 058 788
15 Grobogan	508 914	416 149	487 231	422 202	996 145	838 351
16 Blora	522 217	587 652	636 932	551 924	1 159 148	1 139 577
17 Rembang	518 338	577 658	560 536	546 748	1 078 874	1 124 405
18 Pati	557 160	621 591	543 935	668 209	1 101 095	1 289 800
19 Kudus	487 505	524 233	526 454	580 997	1 013 967	1 105 230
20 Jepara	442 728	547 675	451 549	497 444	894 277	1 045 120
21 Demak	639 430	553 505	595 257	513 137	1 234 687	1 066 642
22 Semarang	561 095	574 499	607 940	702 456	1 169 035	1 276 955
23 Temanggung	478 929	409 844	552 901	472 803	1 031 830	882 648
24 Kendal	558 391	553 514	586 962	613 470	1 145 353	1 166 984
25 Batang	506 474	495 475	493 248	458 309	999 722	953 784
26 Pekalongan	521 505	526 337	479 485	453 161	1 000 989	979 498
27 Pemalang	532 261	563 234	432 383	461 366	964 644	1 024 600
28 Tegal	547 593	536 518	524 694	461 553	1 072 287	998 071
29 Brebes	478 582	522 676	430 024	474 343	908 606	997 018
<b>Kota/Municipality</b>						
1 Magelang	532 707	592 949	785 039	904 084	1 317 746	1 497 033
2 Surakarta	628 884	638 158	1 014 958	964 921	1 643 842	1 603 079
3 Salatiga	634 461	740 318	983 097	1 172 907	1 617 558	1 913 225
4 Semarang	718 022	737 716	1 054 269	1 193 915	1 772 290	1 931 631
5 Pekalongan	572 474	646 238	573 828	733 593	1 146 302	1 379 831
6 Tegal	672 593	726 607	727 129	795 634	1 399 722	1 522 241
<b>Jawa Tengah</b>	<b>534 297</b>	<b>556 031</b>	<b>618 738</b>	<b>629 213</b>	<b>1 153 035</b>	<b>1 185 244</b>

Sumber/Source: BPS, Survei Sosial Ekonomi Nasional (Susenas) Maret / BPS-Statistics Indonesia, National Socioeconomic Survey March

**Tabel** 11.7  
**Table**

**Rata-rata Pengeluaran per Kapita Sebulan Makanan dan Bukan Makanan di Daerah Perdesaan Menurut Kabupaten/Kota di Provinsi Jawa Tengah (rupiah), 2020 dan 2021**

**Monthly Average of Food and Non-Food Expenditure per Capita in Rural Areas by Regency/Municipality in Jawa Tengah Province (rupiahs), 2020 and 2021**

Kabupaten/Kota Regency/Municipality	Makanan/Food		Bukan Makanan/Non-Food		Jumlah/Total	
	2020	2021	2020	2021	2020	2021
(1)	(2)	(3)	(4)	(5)	(6)	(7)
<b>Kabupaten/Regency</b>						
1 Cilacap	406 239	432 855	397 314	327 030	803 552	759 885
2 Banyumas	481 557	492 233	456 055	440 650	937 612	932 883
3 Purbalingga	442 107	427 953	390 851	471 970	832 957	899 923
4 Banjarnegara	470 510	506 970	439 127	432 137	909 637	939 107
5 Kebumen	470 717	491 174	433 825	435 186	904 542	926 360
6 Purworejo	436 675	440 221	374 924	380 245	811 599	820 466
7 Wonosobo	422 853	463 816	367 841	420 643	790 694	884 459
8 Magelang	416 681	444 392	402 875	411 909	819 556	856 301
9 Boyolali	441 674	437 281	488 936	465 959	930 609	903 240
10 Klaten	444 891	519 420	403 539	544 825	848 430	1 064 244
11 Sukoharjo	444 828	433 965	538 350	384 073	983 178	818 038
12 Wonogiri	387 124	447 810	351 600	460 209	738 724	908 019
13 Karanganyar	434 925	457 354	463 178	459 361	898 103	916 716
14 Sragen	494 926	540 335	575 407	452 171	1 070 332	992 506
15 Grobogan	435 737	447 694	347 179	366 903	782 916	814 598
16 Blora	445 410	465 912	354 011	348 745	799 421	814 656
17 Rembang	476 429	541 979	415 028	430 641	891 457	972 620
18 Pati	479 719	524 789	519 287	464 098	999 006	988 887
19 Kudus	517 323	516 778	612 139	590 418	1 129 462	1 107 195
20 Jepara	390 621	482 413	369 696	472 060	760 317	954 474
21 Demak	542 404	595 940	465 627	510 616	1 008 031	1 106 557
22 Semarang	507 046	484 954	474 318	469 067	981 363	954 020
23 Temanggung	360 675	343 704	393 246	345 874	753 922	689 578
24 Kendal	489 990	422 459	475 824	404 375	965 814	826 835
25 Batang	514 290	494 323	420 196	388 845	934 486	883 169
26 Pekalongan	527 033	575 590	415 482	443 785	942 515	1 019 375
27 Pemalang	508 073	502 334	363 905	353 585	871 978	855 919
28 Tegal	500 416	507 049	403 577	411 050	903 993	918 099
29 Brebes	455 890	524 285	392 187	430 983	848 077	955 268
<b>Kota/Municipality</b>						
1 Magelang	-	-	-	-	-	-
2 Surakarta	-	-	-	-	-	-
3 Salatiga	-	-	-	-	-	-
4 Semarang	539 560	548 918	785 354	493 665	1 324 914	1 042 582
5 Pekalongan	632 844	-	418 167	-	1 051 010	-
6 Tegal	-	-	-	-	-	-
<b>Jawa Tengah</b>	<b>456 030</b>	<b>479 367</b>	<b>420 784</b>	<b>422 937</b>	<b>876 814</b>	<b>902 304</b>

Sumber/Source: BPS, Survei Sosial Ekonomi Nasional (Susenas) Maret / BPS-Statistics Indonesia, National Socioeconomic Survey March

**Tabel**  
**Table** 11.8**Persentase Pengeluaran per Kapita Sebulan Makanan dan Bukan Makanan di Daerah Perdesaan Menurut Kabupaten/Kota di Provinsi Jawa Tengah, 2020 dan 2021****Percentage of Monthly Food and Non-Food Expenditure per Capita in Rural Areas by Regency/Municipality in Jawa Tengah Province, 2020 and 2021**

Kabupaten/Kota Regency/Municipality	Makanan/Food		Bukan Makanan/Non-Food	
	2020	2021	2020	2021
(1)	(2)	(3)	(4)	(5)
<b>Kabupaten/Regency</b>				
1 Cilacap	49,44	56,96	49,44	43,04
2 Banyumas	48,64	52,76	48,64	47,24
3 Purbalingga	46,92	47,55	46,92	52,45
4 Banjarnegara	48,27	53,98	48,27	46,02
5 Kebumen	47,96	53,02	47,96	46,98
6 Purworejo	46,20	53,65	46,20	46,35
7 Wonosobo	46,52	52,44	46,52	47,56
8 Magelang	49,16	51,90	49,16	48,10
9 Boyolali	52,54	48,41	52,54	51,59
10 Klaten	47,56	48,81	47,56	51,19
11 Sukoharjo	54,76	53,05	54,76	46,95
12 Wonogiri	47,60	49,32	47,60	50,68
13 Karanganyar	51,57	49,89	51,57	50,11
14 Sragen	53,76	54,44	53,76	45,56
15 Grobogan	44,34	54,96	44,34	45,04
16 Blora	44,28	57,19	44,28	42,81
17 Rembang	46,56	55,72	46,56	44,28
18 Pati	51,98	53,07	51,98	46,93
19 Kudus	54,20	46,67	54,20	53,33
20 Jepara	48,62	50,54	48,62	49,46
21 Demak	46,19	53,86	46,19	46,14
22 Semarang	48,33	50,83	48,33	49,17
23 Temanggung	52,16	49,84	52,16	50,16
24 Kendal	49,27	51,09	49,27	48,91
25 Batang	44,97	55,97	44,97	44,03
26 Pekalongan	44,08	56,46	44,08	43,54
27 Pemalang	41,73	58,69	41,73	41,31
28 Tegal	44,64	55,23	44,64	44,77
29 Brebes	46,24	54,88	46,24	45,12
<b>Kota/Municipality</b>				
1 Magelang	-	-	-	-
2 Surakarta	-	-	-	-
3 Salatiga	-	-	-	-
4 Semarang	59,28	52,65	59,28	47,35
5 Pekalongan	39,79	-	39,79	-
6 Tegal	-	-	-	-
<b>Jawa Tengah</b>	<b>47,99</b>	<b>53,13</b>	<b>47,99</b>	<b>46,87</b>

Sumber/Source: BPS, Survei Sosial Ekonomi Nasional (Susenas) Maret / BPS-Statistics Indonesia, National Socioeconomic Survey March



**Tabel**  
**Table** 11.9

**Persentase Pengeluaran per Kapita Sebulan Makanan dan Bukan Makanan di Daerah Perkotaan Menurut Kabupaten/Kota di Provinsi Jawa Tengah, 2020 dan 2021**

*Percentage of Monthly Food and Non-Food Expenditure per Capita in Urban and Rural Areas by Regency/Municipality in Jawa Tengah Province, 2020 and 2021*

Kabupaten/Kota Regency/Municipality	Makanan/Food		Bukan Makanan/Non-Food	
	2020	2021	2020	2021
(1)	(2)	(3)	(4)	(5)
<b>Kabupaten/Regency</b>				
1 Cilacap	43,78	52,26	56,22	47,74
2 Banyumas	47,33	50,08	52,67	49,92
3 Purbalingga	41,44	48,01	58,56	51,99
4 Banjarnegara	44,05	48,03	55,95	51,97
5 Kebumen	49,65	49,04	50,35	50,96
6 Purworejo	42,83	48,23	57,17	51,77
7 Wonosobo	47,84	48,51	52,16	51,49
8 Magelang	42,73	42,87	57,27	57,13
9 Boyolali	45,39	47,19	54,61	52,81
10 Klaten	49,13	50,32	50,87	49,68
11 Sukoharjo	42,99	44,81	57,01	55,19
12 Wonogiri	46,78	47,90	53,22	52,10
13 Karanganyar	44,80	44,95	55,20	55,05
14 Sragen	44,54	48,39	55,46	51,61
15 Grobogan	51,09	49,64	48,91	50,36
16 Blora	45,05	51,57	54,95	48,43
17 Rembang	48,04	51,37	51,96	48,63
18 Pati	50,60	48,19	49,40	51,81
19 Kudus	48,08	47,43	51,92	52,57
20 Jepara	49,51	52,40	50,49	47,60
21 Demak	51,79	51,89	48,21	48,11
22 Semarang	48,00	44,99	52,00	55,01
23 Temanggung	46,42	46,43	53,58	53,57
24 Kendal	48,75	47,43	51,25	52,57
25 Batang	50,66	51,95	49,34	48,05
26 Pekalongan	52,10	53,74	47,90	46,26
27 Pemalang	55,18	54,97	44,82	45,03
28 Tegal	51,07	53,76	48,93	46,24
29 Brebes	52,67	52,42	47,33	47,58
<b>Kota/Municipality</b>				
1 Magelang	40,43	39,61	59,57	60,39
2 Surakarta	38,26	39,81	61,74	60,19
3 Salatiga	39,22	38,69	60,78	61,31
4 Semarang	40,51	38,19	59,49	61,81
5 Pekalongan	49,94	46,83	50,06	53,17
6 Tegal	48,05	47,73	51,95	52,27
<b>Jawa Tengah</b>	<b>46,34</b>	<b>46,91</b>	<b>53,66</b>	<b>53,09</b>

Sumber/Source: BPS, Survei Sosial Ekonomi Nasional (Susenas) Maret / BPS-Statistics Indonesia, National Socioeconomic Survey March





### Volume Impor

Import Volume

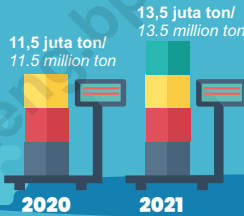

### Nilai CIF

CIF Value

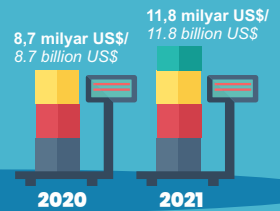

### Volume Ekspor

Ekспорт Volume

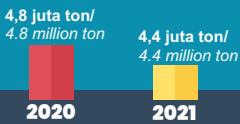

### Nilai FOB

FOB Value

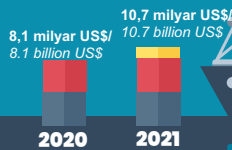



**PENJELASAN TEKNIS****TECHNICAL NOTES**

1. **Sistem pencatatan Statistik Ekspor dan Impor** adalah "General Trade" dengan wilayah pencatatan meliputi seluruh wilayah kepabeanan Indonesia.
  2. Pengesahan dokumen kepabeanan ekspor dan impor dilakukan oleh Bea dan Cukai berdasarkan Persetujuan Muat/Bongkar Barang.
  3. Data ekspor berasal dari dokumen kepabeanan BC 3.0 atau yang disebut dokumen Pemberitahuan Ekspor Barang (PEB) yang diisi oleh eksportir.
  4. Data impor berasal dari dokumen kepabeanan BC 2.0 atau yang disebut dokumen Pemberitahuan Impor Barang (PIB), Pemberitahuan Impor Barang Khusus (PIBK), Pemberitahuan Pabean Free Trade Zone (PPFTZ) dan dokumen kepabeanan BC 2.3 yang mencatat impor barang dari Luar Negeri ke Kawasan Berikat.
  5. Barang-barang yang dikirim ke luar negeri untuk diolah dicatat sebagai ekspor, sedangkan hasil olahan yang dikembalikan ke Indonesia dicatat sebagai impor.
  6. Barang-barang luar negeri yang diolah di dalam negeri dicatat sebagai barang impor meskipun
1. **The recording of export and import statistics** is based on General Trade System covering all Indonesian customs areas.
  2. The legalization of customs export and import documents is conducted by the Customs and Excise Office.
  3. The export data are compiled based on customs export documents BC 3.0 or known as Export Declarations (PEB), filled by exporters.
  4. The import data are compiled based on customs import documents BC 2.0 or known as Import Declarations Form (PIB), Import Declarations Form for Special Commodity (PIBK), Customs Declaration Form for Free Trade Zone (PPFTZ), and customs import documents BC 2.3 which records import goods from foreign country to Bounded Zones Area.
  5. Goods send abroad for processing purposes are recorded as export while its product sent to Indonesia are recorded as import.
  6. Foreign goods processed in Indonesia are still recorded as imports although the products will

barang olahan tersebut akan kembali ke luar negeri.

7. Barang-barang yang tidak dicakup dalam pencatatan:
- Pakaian dan barang-barang perhiasan penumpang.
  - Barang-barang bawaan penumpang dari/ke luar negeri untuk dipakai sendiri, kecuali lemari es, pesawat televisi, dan sebagainya.
  - Barang-barang untuk keperluan perwakilan kedutaan suatu negara.
  - Barang-barang ekspedisi dan ekshibisi atau pameran.
  - Barang-barang untuk militer yang diimpor langsung oleh angkatan bersenjata.
  - Pembungkus/peti kemas untuk diisi kembali.
  - Uang dan surat-surat berharga.
  - Barang-barang contoh.

8. **Sistem pengolahan dokumen impor/ekspor Indonesia** adalah sistem "Carry Over" yaitu dokumen ditunggu selama satu bulan, setelah bulan berjalan, sedangkan dokumen-dokumen yang terlambat akan diolah pada bulan berikutnya. Dengan demikian dokumen bulan-bulan sebelumnya yang terlambat diterima dan masuk pada bulan berjalan, diperlakukan sebagai dokumen bulan pengolahan.

*be sent to abroad.*

7. *The following goods are not included in the statistics:*
- Clothings and passengers' jewelry*
  - Luggage of passengers for own use, except refrigerators, television sets, etc.*
  - Goods imported/exported for the use of foreign representative countries/embassies.*
  - Goods for expeditions, and shows or exhibitions.*
  - Military goods directly imported by the Armed Forces.*
  - Packings/containers to be refilled.*
  - Bank notes and securities.*
  - Sample goods.*

8. **The carry-over system** is used in processing Indonesian export and import documents. Documents are processed one month after the current month, while those received later will be processed for the succeeding month. This means previous documents received in the current month will be treated as processed documents.

9. **Provinsi Asal Barang** adalah provinsi asal barang ekspor yang dikirim ke luar negeri.
9. **Origin Province of Goods** is the origin province of exported goods sent overseas.
10. **Pelabuhan Muat** adalah pelabuhan darimana barang diangkut ke luar negeri atau diekspor.
10. **Port of loading** is port where the goods are transported out of the country or exported.
11. **Negara tujuan** adalah negara tujuan akhir yang diketahui untuk barang ekspor yang dikirim ke luar negeri.
11. **Country of destination** is country that is known to export goods sent abroad.
12. **Jenis komoditi** adalah barang ekspor yang dicatat sesuai kode Harmonized System (HS).
12. **Type commodity** is exported goods recorded based on Harmonized System (HS) code.

**ULASAN****Ekspor-Impor**

Volume ekspor barang asal Jawa Tengah tahun 2021 mencapai 4,39 juta ton dengan nilai FOB 10,70 milyar US \$. Volume ekspor ini menurun dibandingkan tahun 2020 yang sebesar 4,81 juta ton meskipun nilainya meningkat dari 8,09 milyar US \$. Penurunan volume ekspor sebesar 8,85 persen, sedangkan peningkatan nilai FOB sebesar 32,25 persen.

Volume ekspor barang asal Jawa Tengah menurut jenis komoditas terbesar pada komoditas Kayu, Barang dari Kayu (1,21 juta ton), sedangkan nilai FOB terbesar pada komoditas pakaian jadi bukan rajutan (2,03 milyar US \$).

Volume ekspor barang asal Jawa Tengah menurut negara tujuan terbesar adalah ke Negara Malaysia (8,76 ribu ton), sedangkan nilai FOB terbesar ke Negara Amerika Serikat (4,19 milyar US \$).

Volume impor Jawa Tengah tahun 2021 mencapai 13,51 juta ton mengalami kenaikan 17,31 persen dibanding volume impor tahun 2020 yang sebesar 11,52 juta ton. Demikian pula dengan nilai CIF juga mengalami kenaikan 35,12 persen yaitu sebanyak 11,78 milyar US \$ di tahun 2021 dari 8,72 milyar US \$ pada tahun 2020.

**DESCRIPTION****Export and Import**

*Jawa Tengah's export volume in 2021 reached 4.39 million tons with FOB value of US \$ 10.70 billion US \$. The value of exports decreased compared to 2020 which amounted to 4.81 billion ton although the volume of export increased from 8.09 billion US \$. decrease in export volume amounted to 8.85 percent, while increasing the FOB value to 32.25 percent.*

*The volume of exports goods from Jawa Tengah by type of commodity in the commodity Wood and articles of wood (1.21 million tons), while the FOB value of the largest commodity Articles of apparel acces. not knit (2.03 billion US \$).*

*The volume of exports by country of destination Malaysia's largest country (8.76 thousand tons), while the largest of the FOB value was to United States (4.19 billion US \$).*

*Jawa Tengah import volume in 2021 reached 13.51 million tons, increased by 17.31 percent compared to the volume of imports in 2020 amounted to 11.52 million tons . Likewise the CIF value also increased by 35.12 percent were US \$ 11.78 billion in 2021 from US \$ 8.72 billion in 2020 .*



Volume dan nilai impor menurut jenis komoditas terbesar pada komoditas Bahan Bakar Mineral (8,34 juta ton) dengan nilai CIF sebesar 4,44 milyar US \$.

Volume impor menurut negara asal terbesar dari Saudi Arabia (4,21 juta ton) dengan nilai CIF 2,30 milyar US \$ dan nilai impor menurut negara asal terbesar dari Negara Tiongkok (1,52 juta ton) dengan nilai CIF sebesar 3,65 milyar US \$.

*The volume and value of imports by type of commodity, the largest commodity is Mineral fuels, mineral oil products (8.34 million tons) with a CIF value at 4.44 billion US \$ .*

*The volume of imports by country of origin from the Saudi Arabia (4.21 million tons) with CIF value of 2.30 billion US \$ and The volume of imports by country of origin from China (1.52 millions ton) with CIF value of 3.65 billion US \$.*

**Gambar** 12.1  
**Figures**

**Volume Dan Nilai Ekspor Provinsi Jawa Tengah, 2019 dan 2020**  
**Volume and Value of Export Jawa Tengah Province, 2019 and 2020**

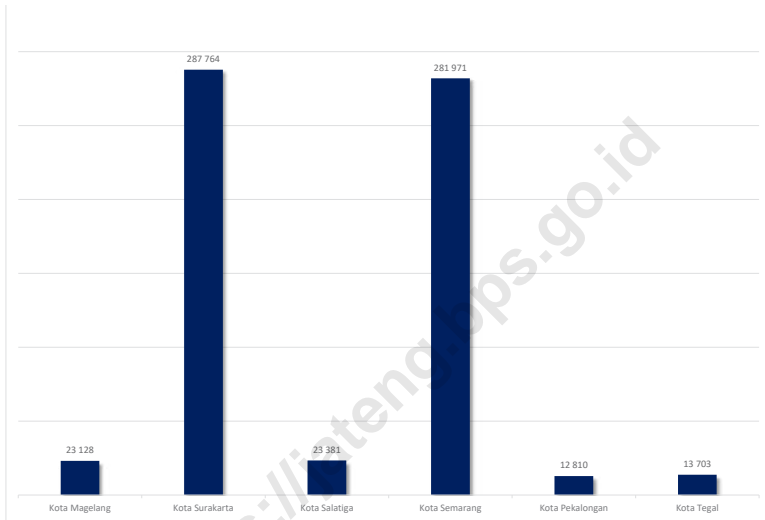

Sumber/Source: Dokumen PEB, kantor POS, catatan instansi, survei perdagangan lintas batas laut

**Gambar** 12.2  
**Figures**

**Volume dan Nilai Impor Provinsi Jawa Tengah, 2019 dan 2020**  
**Volume and Value of Import Jawa Tengah Province, 2019 and 2020**

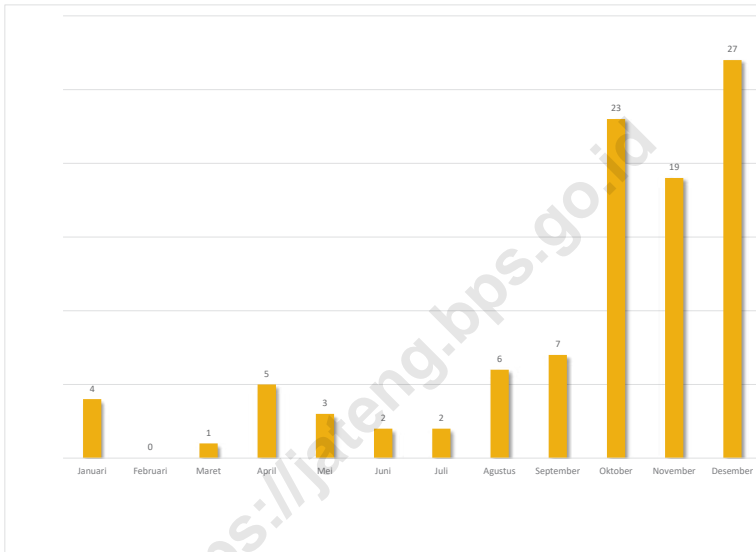

Sumber/Source: Dokumen Pemberitahuan Impor Barang

## 12.1 EKSPOR EXPORT

**Tabel** 12.1.1 **Volume dan Nilai Ekspor Dirinci Menurut Jenis Komoditi di Provinsi Asal, 2020 dan 2021**  
**Volume and Value of Export by Type of Commodity at Province of Origin, 2020 and 2021**

Jenis Komoditi Type of Commodity	Volume/Volume (ton)		Nilai FOB/FOB Value (US \$)	
	2020	2021*	2020	2021*
(1)	(2)	(3)	(4)	(5)
1 Binatang Hidup / Live animals	5,25	0,26	179 892	4 000
2 Daging Hewan / Meat and edible meat offal	20,32	20,56	56 857,40	388 648,41
3 Ikan dan Udang / Fish, crustaceans, molluscs, oth. invert	44 603,42	38 028,48	115 615 267,19	120 728 384,03
4 Susu, Mentega, Telur / Dairy produce	54,56	85,40	59 046 927,35	40 496 349,19
5 Produk Hewani / Products of animal origin, nes.	4 099,03	1 073,53	3 834 315,56	3 336 930,11
6 Pohon hidup, dan Bunga Potong / Live trees and other plants	1 113,77	1 029,54	3 564 259,86	3 063 983,04
7 Sayuran / Edible vegetables and certain root	30 552,58	22 505,44	39 642 801,45	31 702 992,93
8 Buah-buahan / Edible fruits and nuts	15 857,47	6 030,38	14 543 358,45	6 672 452,22
9 Kopi, Teh, Rempah-rempah / Coffee, tea, mate and spices	17 781,34	19 278,11	82 329 594,16	88 770 361,76
10 Gandum-gandum / Cereals	214,79	107,68	471 226,64	219 631,24
11 Hasil Penggilingan / Products of the milling industry	10 249,46	16 170,50	4 441 133,19	7 531 728,42
12 Biji-bijian berminyak / Oil seeds, grains, seeds and fruits	70 125,17	5 291,09	11 254 601,37	11 799 894,92
13 Lak, Getah dan Damar / Lac, gums, resin, oth. veqt. saps	2 333,51	2 143,76	3 942 687,21	4 534 302,72
14 Bahan-bahan Nabati / Veg. plaiting mat; veg. products. nes	8 443,75	11 222,33	4 133 189,05	7 581 062,89
15 Lemak & Minyak Hewan / Nabati / Animal or veqt. fats and oils	264 206,91	235 545,30	201 388 133,96	260 307 963,93
16 Daging dan Ikan Olahan / Prep. of meat, fish, crust., molluscs	8 795,30	11 766,98	103 238 398,64	216 996 066,08
17 Gula dan Kembang Gula / Sugars and sugars confectionery.	45 074,85	33 240,97	46 577 796,00	50 712 383,15
18 Kakao / Coklat / Cocoa and cocoa preparations	55,50	84,34	760 704,34	853 686,25
19 Olahan dari Tepung / Prep of cereals, flour, starch, milk	8 840,10	11 491,29	18 596 656,54	23 265 964,02
20 Olahan dari Buah-buahan / Sayuran / Prep. of vegetables, fruit, nuts	3 589,94	3 794,56	9 536 031,25	9 327 097,60
21 Berbagai Makanan Olahan / Miscell. edible preparations	23 466,99	24 593,41	47 743 611,13	53 888 771,46
22 Minuman / Beverages, spirit and vinegar	9 502,97	13 849,54	9 751 352,65	14 993 283,76
23 Ampas / Sisa Industri Makanan / Res. and waste from food industries	3 266,47	2 116,17	1 344 133,24	870 245,69
24 Tembakau / Tobacco and manuf. tobacco subst.	9 049,86	7 979,26	104 309 722,91	95 344 722,65

Lanjutan Tabel/Continued Table 12.1.1

Jenis Komoditi <i>Type of Commodity</i>	Volume/Volume (ton)		Nilai FOB/FOB Value (US \$)	
	2020	2021*	2020	2021*
(1)	(2)	(3)	(4)	(5)
25 Garam, Belerang, Kapur / <i>Salt; sulphur, earths and stone</i>	793 249,87	716 314,47	25 810 891,34	22 186 685,13
26 Bijih, Kerak dan Abu Logam / <i>Ores, slag and ash</i>	30 000	-	314 380	-
27 Bahan Bakar Mineral / <i>Mineral fuels, mineral oil products</i>	1 421 266,28	915 501,36	384 062 604,46	438 964 125,79
28 Bahan Kimia Anorganik / <i>Inorganic chemicals</i>	1 632,15	1 695,71	914 099,19	924 442,89
29 Bahan Kimia Organik / <i>Organic chemicals</i>	47 851,51	30 617,40	51 271 201,50	72 407 620,36
30 Produk Industri Farmasi / <i>Pharmaceutical products</i>	840,51	844,04	5 965 558,11	5 798 770,97
31 Pupuk / <i>Fertilizers</i>	5 389,66	5 349,31	1 215 323,10	1 242 402,52
32 Sari Bahan Samak & Celup / <i>Tanning and dyeing extracts</i>	659,44	1 716,85	1 673 187,54	1 985 233,22
33 Minyak Atsiri, Kosmetik Wangi-wangian / <i>Essential oils and resinoids</i>	5 092,45	4 598,95	33 215 211,23	39 216 701,68
34 Sabun dan Preparat Pembersih / <i>Soap, washing prep., waxes, candles</i>	4 024,66	5 319,01	5 929 786,51	6 559 625,91
35 Perekat, Enzim / <i>Albuminoidal substances; enzymes</i>	34,77	3 436,02	277 623,31	1 869 280,43
36 Bahan Peledak / <i>Explosives; matches; pyrotechnic prod</i>	48,78	85,76	143 126,25	229 317,90
37 Barang-barang Fotografi / <i>Sinematografi / Photographic and cinematogr. goods.</i>	0,00	0,19	0,94	1 300
38 Berbagai Produk Kimia / <i>Miscellaneous chemical products.</i>	63 010,91	67 916,43	91 706 556,50	188 850 486,97
39 Plastik dan Barang dari Plastik / <i>Plastics and articles thereof</i>	27 084,16	23 641,95	52 289 508,24	60 103 448,68
40 Karet dan Barang dari Karet / <i>Rubber and articles thereof</i>	26 217,83	24 483,49	35 034 535,75	48 385 108,96
41 Jangat dan Kulit Mentah / <i>Raw hides and skins and leather.</i>	18,57	35,53	694 619,93	773 476,72
42 Barang-barang dari Kulit / <i>Articles of leather</i>	18 569,48	30 506,84	307 208 005,37	507 040 445,61
43 Kulit Berbulu / <i>Furskins and artificial fur</i>	3,09	1,85	12 741,50	9 143,18
44 Kayu, Barang dari Kayu / <i>Wood and articles of wood</i>	1 004 893,35	1 206 450,72	863 028 583,87	1 169 319 347,47
45 Gabus dan Barang-barang Gabus / <i>Cork and articles of cork</i>	0,01	0,12	2,32	2 215,75
46 Jerami / Bahan Anyaman / <i>Manufac. of straw; basketware</i>	2 709,83	2 993,44	10 560 588,67	14 308 943,15
47 Bubur Kayu / <i>Pulp / Pulp of wood; waste of paper</i>	1,34	0,52	1 658,34	1 402,75
48 Kertas / Karton / <i>Paper and paperboard</i>	80 796,19	34 454,43	84 986 155,39	60 470 368,71
49 Buku dan Barang Cetak / <i>Printed books, newspaper, pictures.</i>	1 780,52	2 919,12	9 561 930,70	15 962 479,21
50 Sutera / <i>Silk</i>	0,05	0,11	59,12	637,70

Lanjutan Tabel/Continued Table 12.1.1

Jenis Komoditi Type of Commodity	Volume/Volume (ton)		Nilai FOB/FOB Value (US \$)	
	2020	2021*	2020	2021*
(1)	(2)	(3)	(4)	(5)
51 Wol, Bulu Hewan / Wool; horse hair yarn, woven fabric	1,22	0,06	31 815,16	1 359,49
52 Kapas / Cotton	60 061,59	71 047,82	156 408 572,53	242 175 058,66
53 Serat Tekstil dan Barang Kertas / Other vegetable textile fibres	161,03	75,67	81 403,46	51 270,21
54 Filamen Buatan / Man-made filaments	50 436,87	58 112,17	79 282 405,84	101 701 103,59
55 Serat Stafel Buatan / Man-made staple fibres	174 077,74	184 103,90	336 184 989,46	446 828 047,57
56 Kapas Gumpalan, Tali / Wadding; special yarn	1 384,23	2 534,47	4 832 298,44	10 137 057,36
57 Permadani / Carpet and other textile floor cov.	39,60	40,55	80 671,21	140 203,15
58 Kain Tenunan Khusus / Special woven fabrics	515,19	438,64	1 561 945,63	1 608 095,12
59 Kain Ditenun Berlapis / Impregnated, coated, covered textile	165,05	207,81	442 550,97	559 381,84
60 Kain Rajutan / Knitted or crocheted fabrics	148,45	227,16	821 696,13	1 284 639,44
61 Barang-barang Rajutan / Articles of apparel accessories	39 695,70	57 350,58	876 217 561,45	1 218 782 067,24
62 Pakaian Jadi Bukan Rajutan / Articles of apparel acces. not knit	67 564,16	76 825,91	1 750 948 416,65	2 028 835 501,94
63 Kain Perca / Other made up textile articles	13 609,36	11 995,29	50 795 525,43	34 661 896,79
64 Alas Kaki / Footwear; part of such articles.	36 952,58	56 110,48	534 593 505,36	871 277 106,77
65 Tutup Kepala / Headgear and parts thereof	130,55	57,89	3 168 471,25	1 384 119,31
66 Payung / Umbrellas, whips, walking-sticks	82,54	123,89	788 774,00	1 134 751,30
67 Bulu Unggas / Prepared feathers; artifice. flowers	6 185,33	8 025,77	174 704 949,81	246 906 637,33
68 Benda-benda dari Batu, Gips dan Semen / Articles of stone, cement, mica.	13 196,20	14 293,52	9 661 105,58	11 580 004,42
69 Produk Keramik / Ceramic products	5 786,80	6 271,93	14 969 466,71	17 443 040,27
70 Kaca & Barang dari Kaca / Glass and glassware	1 674,47	2 064,75	5 907 350,32	8 270 504,67
71 Perhiasan / Permata / Pearls, precious and semi prec. stone	121,68	131,34	50 500 338,54	104 705 304,09
72 Besi dan Baja / Iron and steel	192,62	138,68	140 827,06	173 084,84
73 Benda-benda dari Besi dan Baja / Articles of iron and steel	10 302,51	12 447,53	25 246 358,19	33 141 528,37
74 Tembaga / Copper and articles thereof	113,53	31,66	690 052,61	360 292,23
75 Nikel / Nickel and articles thereof	0,19	60	575,77	20 400
76 Aluminium / Aluminium and articles thereof	436,96	76,18	770 599,77	370 265,65
78 Timah Hitam / Lead and articles thereof	1,02	-	2 295	-
79 Seng / Zinc and articles thereof	3,17	0,06	6 227,95	945,62
81 Logam Dasar Lainnya / Other base metals	0,00	0,81	-	15 675,77
82 Perkakas, Perangkat Potong / Tools, implements, cutlery, spoons.	239,77	461,80	1 279 136,98	2 489 974,25

Lanjutan Tabel/Continued Table 12.1.1

	Jenis Komoditi Type of Commodity	Volume/Volume (ton)		Nilai FOB/FOB Value (US \$)	
		2020	2021*	2020	2021*
	(1)	(2)	(3)	(4)	(5)
83	Berbagai Barang Logam Dasar / Miscellaneous articl. of base metal	357,57	328,99	2 945 711,58	3 239 734,30
84	Mesin-mesin / Pesawat Mekanik / Nuclear react.,boilers,mech. appli.	22 524,18	36 361,44	122 143 262,76	189 363 979,91
85	Mesin / Peralatan Listrik / Elect. machinery, sound rec., tvetc	18 359,16	21 202,29	296 332 040,02	380 734 332,62
86	Lokomotif dan Peralatan Kereta Api / Railway loc.,tramway track and part	2,22	30,06	1 377,51	55 574,83
87	Kendaraan dan Bagianya / Vehicles other than railway	2 330,76	2 341,44	17 966 911,66	23 297 646,07
88	Kapal Terbang dan Bagianya / Aircraft, spacecraft and parts	0,00	0,00	80,76	464,67
89	Kapal Laut dan Bangunan Terapung / Ships,boats and floating structures	2,85	0,82	10 130,80	4 252,55
90	Perangkat Optik / Optical,photographic,medical instr.	265,45	234,88	17 168 099,22	19 501 760,15
91	Lonceng, Arloji dan Bagianya / Clocks and watches and parts	0,62	0,77	26 030,55	32 978,24
92	Perangkat Musik / Musical instruments	448,91	768,18	4 486 908,59	7 984 102,14
93	Senjata dan amunisi serta bagianya/ <i>Weapons and ammunition and their parts</i>	0,08	-	2 262,66	-
94	Perabot, Penerangan Rumah / Furniture,bedding,lamps illum.signs	164 310,68	208 356,83	659 615 189,78	922 072 207,84
95	Mainan / Toys,games and sports requisites	4 610,82	7 980,21	26 934 269,30	47 578 394,84
96	Berbagai Barang Buatan Pabrik / Miscellaneous manufactured articles	1 252,16	1 085,40	4 389 308,14	4 638 120,48
97	Hasil Karya Seni / Works of art, antiques	51,91	40,17	287 838,23	222 253,17
99	Pos Paket, Barang yg Dikembalikan dan Parsell / Parcel and returned goods	104,51	113,08	3 692 971,49	1 541 151,84
<b>Jumlah/Total</b>		<b>4 814 380,72</b>	<b>4 388 433,33</b>	<b>8 088 302 870,95</b>	<b>10 696 310 189,07</b>

\* angka tetap

Sumber/Sourc: Diolah dari dokumen Kepabeanaan Ditjen Bea dan Cukai (PEB dan PIB)/ Based on Customs Declaration Document from Directorate General of Customs and Excise (Exports and Imports Declaration)

**Tabel**  
**Table** 12.1.2

**Volume Dan Nilai Ekspor Menurut Negara Tujuan, 2020 dan 2021**  
**Volume and Value of Export by Destination Country 2021 and 2021**

	Negara Tujuan <i>Destination Country</i>	Volume/Volume (ton)		Nilai FOB/FOB Value (US \$)	
		2020	2021*	2020	2021*
	(1)	(2)	(3)	(4)	(5)
1	Afghanistan	21,31	0,00	175 422,50	-
2	Afrika Selatan	4 909,53	6 899,56	16 725 743,08	26 523 229,89
3	Albania	120,41	189,73	319 312,22	358 904,62
4	Aljazair	10 765	1 197,67	14 713 653,16	2 055 944
5	American Samoa	0,01	44,48	1 333,16	72 691,85
6	Amerika Serikat	340 042,38	494 620,56	2671 892 170,66	4194 539 839,67
7	Andorra	0,52	-	6 917,05	-
8	Angola	8 957,87	6 341,95	6 758 921,90	7 202 548,48
9	Anguilla	2,86	-	37 216,87	-
10	Antigua & Barbuda	0,00	2,37	-	1 500
11	Argentina	7 354,73	5 943,89	17 485 073,22	22 556 293,31
12	Armenia	0,00	19,21	198,99	67 207,24
13	Aruba	65,16	84,30	206 514,53	266 496,52
14	Australia	459 856,45	401 813,05	161 174 219,78	205 774 337,46
15	Austria	452,09	529,07	2 827 568,71	3 597 283,80
16	Azerbaijan	128,79	36,58	139 186,02	41 275,00
17	Bahama	0,41	82,77	2 847,00	461 478,08
18	Bahrain	920,26	1 122,50	942 079,33	1 080 513,47
19	Bangladesh	178 071,06	158 969,07	27 785 196,79	78 860 649,88
20	Barbados	23,95	8,92	171 645,20	27 359,56
21	Belanda	64 017,88	71 645,49	212 470 194,41	262 056 973,33
22	Belarusia	4	17,70	4 314,80	237 114,80
23	Belgia	26 888,21	30 324,22	148 405 499,36	172 336 630,27
24	Belize	0,00	2,73	-	16 689,62
25	Benin	45 105,51	32 239,66	34 634 444,38	36 336 355,04
26	Bermuda	1,46	0,15	32 791,98	4 879,04
27	Bolivia	0,00	0,19	-	2 632,11
28	Bosnia & Herzegovina	26,89	1,62	129 344,35	49 094,04
29	Botswana	0,03	-	1 515,37	-
30	Brazil	5,97	-	59 822,80	-
31	Brunei Darussalam	37 460,02	38 524,02	71 399 565,18	84 298 643,30
32	Bulgaria	1 773,43	1 569,23	1 997 012,38	2 041 720,66
33	Burkina Faso	162,88	176,63	425 443,89	673 443,93
34	Cape Verde	12,56	25,61	132 460,00	101 051,42
35	Cayman Islands	15	-	11 000,00	-
36	Chad	709,02	926,38	8 740 352,30	12 325 118,07
37	Cheska	2 311,49	3 182,78	14 477 146,10	27 116 091,40
38	Chili	6 412,76	11 181,21	18 523 151,90	38 899 076,22
39	Colombia	84,55	-	64 882,36	-
40	Comoros	42,39	-	124 111,32	-
41	Cook Islands	239,38	132,16	530 839,93	482 521,20
42	Costa Rica	131,23	98,53	431 151,10	547 629,67
43	Curacao	3 128,89	3 817,39	11 710 616,72	14 897 333,29
44	Cyprus	4 292,66	8 853,14	5 092 852,93	13 073 754,47
45	Denmark	7,07	1,26	32 619,64	14 862,07



Lanjutan Tabel/Continued Table 12.1.2

Negara Tujuan Destination Country	Volume/Volume (ton)		Nilai FOB/FOB Value (US \$)	
	2020	2021*	2020	2021*
(1)	(2)	(3)	(4)	(5)
46 Djibouti	11 289,40	10 101,50	20 960 642,14	21 596 797,94
47 Dominica	469,79	1 334,07	894 909,95	2 740 891,61
48 East Timor	38,06	61,06	1 146 037,40	1 492 356,31
49 Ekuador	509,52	1 063,91	418 828,87	1 286 952,72
50 El Salvador	339,38	113,94	832 127,48	459 602,83
51 Equatorial Guinea	4 563,15	1 795,18	8 609 821,82	3 976 257,91
52 Eritrea	0,00	4,82	-	50 063,76
53 Estonia	9 880,46	13 087,10	41 189 379,53	64 857 148,97
54 Ethiopia	67,51	56,99	61 491,15	57 310,85
55 Fed Russia	505,75	189,76	809 168,71	561 216,59
56 Fed. Micronesia	930,74	901,93	1 980 774,43	2 493 535,99
57 Fiji	77,29	87,24	100 059,08	226 164,03
58 Finlandia	261,74	174,55	763 144,41	646 899,11
59 French Guiana	34,42	131,51	82 246,82	163 121,08
60 French Polynesia	7 554,49	6 027,35	5 791 475,42	6 700 678,26
61 Gabon	1 157,31	279,67	1 847 995,02	585 019,05
62 Gambia	7 333,08	7 710,93	6 619 389,73	9 499 264,00
63 Georgia	361,08	707,31	901 615,67	1 627 157,94
64 Ghana	0,00	3,00	-	40 331,70
65 Gibraltar	1 085,06	1 272,58	2 814 825,90	3 842 022,39
66 Grenada	160,53	36,28	207 369,87	69 113,42
67 Guadeloupe	392,23	213,38	438 602,39	297 873,88
68 Guam	1 380,70	1 465,26	1 401 964,56	2 008 031,13
69 Guatemala	7 153,08	25 344,36	17 361 560,88	80 458 118,34
70 Guinea	13 625,33	45 845,11	63 681 796,68	61 066 434,87
71 Guinea Bissau	187,02	134,54	689 751,58	604 105,49
72 Guyana	0,00	8,02	308,16	6 005,57
73 Haiti	107 057,15	141 028,93	156 249 635,03	240 862 111,08
74 Honduras	38 623,21	49 641,30	167 057 767,66	215 868 275,75
75 Hongkong	10 138,13	10 047,37	9 221 549,45	8 622 892,54
76 Hungaria	5 004,32	1 323,60	7 364 029,82	2 553 581,97
77 Iceland	1 458,58	1 702,64	5 473 616,07	6 106 939,01
78 India	3 675,58	5 143,60	12 553 066,76	19 151 849,73
79 Inggris	14 822,38	15 060,59	72 322 463,85	87 295 019,86
80 Irak	558,67	436,62	965 165,47	1 145 284,60
81 Iran	187 854,49	200 190,27	883 707 022,01	925 031 798,97
82 Irlandia	55 455,76	59 948,74	351 812 075,85	434 517 901,50
83 Israel	12 827,06	11 628,96	10 264 626,75	11 504 607,59
84 Italia	275,59	308,02	608 310,74	753 706,94
85 Jamaica	1 568,10	3 098,33	6 763 693,48	4 766 936,47
86 Jepang	1 303,94	286,07	887 479,72	304 191,06
87 Jerman	15 108,02	23 383,86	97 016 935,37	132 338 114,72
88 Jordan	49,82	248,91	151 600,97	206 808,70
89 Kaledonia Baru	9 592,87	4 008,01	9 570 212,39	7 662 875,05
90 Kamboja	7,32	10,28	8 175,00	8 157,60

Lanjutan Tabel/Continued Table 12.1.2

Negara Tujuan Destination Country		Volume/Volume (ton)		Nilai FOB/FOB Value (US \$)	
		2020	2021*	2020	2021*
(1)	(2)	(3)	(4)	(5)	
91	Kamerun	6 766,37	4 471,61	4 928 214,60	5 290 019,93
92	Kanada	180 801,35	180 724,49	286 731 976,15	333 609 948,38
93	Kazakhstan	0,00	0,03	-	566,58
94	Kenya	266,06	211,60	1 512 242,84	1 466 586,12
95	Kiribati	57,88	56,46	97 439,50	95 200,00
96	Kongo	4 763,97	5 405,89	5 012 021,13	6 022 364,47
97	Korea Selatan	0,00	0,00	349,71	-
98	Kroasia	0,59	0,50	58 983,05	69 286,01
99	Kuba	1 299,72	483,08	2 271 550,01	1 153 427,49
100	Kuwait	7 996,28	7 293,25	6 088 813,19	6 125 062,62
101	Kyrgyzstan	385,84	50,77	390 356,87	132 762,00
102	Laos	410,01	295,15	898 945,55	718 885,31
103	Latvia	1 270,85	873,36	2 101 514,78	2 035 864,85
104	Lebanon	0,09	0,11	139 192,60	142 707,54
105	Liberia	4 051,80	3 037,25	3 120 053,38	3 022 835,53
106	Libya	5,47	6,70	99 153,23	80 759,15
107	Lithuania	1 163,03	1 565,18	3 284 182,32	5 124 588,32
108	Luksemburg	451,00	205,00	288 025,00	173 225,00
109	Madagaskar	1 135 501,84	876 346,02	412 715 835,16	509 787 920,83
110	Makau	0,07	0,65	1 900,00	5 604,90
111	Maladewa	40,41	29,67	168 217,45	134 155,47
112	Malawi	3 179,93	2 890,59	7 492 201,53	10 656 330,33
113	Malaysia	0,36	30,72	10 000,00	72 010,25
114	Mali	153,88	245,29	321 373,79	637 843,09
115	Malta	17 630,72	19 764,84	13 291 117,48	22 753 305,61
116	Maroko	2 819,01	2 110,09	4 984 083,01	5 188 910,15
117	Marshall Islands	4,71	30,71	17 535,71	39 730,95
118	Martinique	14 402,41	17 742,47	56 988 166,00	90 587 864,72
119	Mauritania	34 770,15	33 305,90	63 707 912,65	76 151 938,15
120	Mauritius	0,73	13,96	24 688,26	345 984,96
121	Mayotte	3,41	23,09	38 498,00	67 843,36
122	Meksiko	50,29	76,12	80 797,60	101 932,78
123	Mesir	0,24	0,00	991,44	-
124	Monaco	445,52	575,44	416 095,47	643 696,56
125	Mongolia	4 038,65	2 627,40	8 087 522,33	5 288 267,03
126	Montenegro	5,37	16,01	28 959,60	36 123,26
127	Montserrat	392,86	852,43	824 003,13	1 472 910,86
128	Mozambique	106,85	145,34	241 143,52	539 272,02
129	Myanmar	22,39	33,34	64 094,37	325 073,27
130	Namibia	7 614,07	6 383,93	6 843 725,68	9 583 592,16
131	Nauru	0,00	0,00	642,40	-
132	Nepal	4,63	0,00	11 576,83	-
133	Netherlands Antilles	452,29	557,64	4 365 114,44	4 823 712,94
134	Niger	1 579,32	1 748,61	4 736 127,41	3 004 911,13
135	Nigeria	7 626,10	16 280,91	10 156 231,47	28 355 901,55
136	Nikaragua	0,00	-	232 296,70	642,40
137	Norfolk Islands	4,63	-	-	11 576,83
138	Norwegia	452,29	-	5 315 897,50	4 365 114,44

Lanjutan Tabel/Continued Table 12.1.2

Negara Tujuan Destination Country		Volume/Volume (ton)		Nilai FOB/FOB Value (US \$)	
		2020	2021*	2020	2021*
(1)	(2)	(3)	(4)	(5)	
139	Oman	1 579,32	1 748,61	4 736 127,41	3 004 911,13
140	Pakistan	7 626,10	16 280,91	10 156 324,47	28 355 901,55
141	Palestina	-	31,97	-	78 960,44
142	Panama	970,06	1 022,41	5 811 849,38	12 403 505,24
143	Pantai Gading	1 960,15	3 988,72	1 708 201,65	4 753 379,21
144	Papua Nugini	1 150,03	1 567,48	2 030 516,36	3 279 951,94
145	Paraguay	488,19	415,56	1 036 139,43	1 172 860,19
146	Perancis	11 409,19	15 520,00	62 154 651,03	92 474 780,54
147	Peru	7 452,46	9 017,07	19 414 915,73	36 577 066,47
148	Philipina	33 512,09	48 837,57	92 400 621,22	93 826 709,35
149	Polandia	6 532,86	6 568,35	46 374 495,43	54 088 860,75
150	Portugal	3 831,03	3 392,82	22 226 316,83	27 214 791,25
151	Puerto Rico	80,97	137,64	347 338,88	464 988,64
152	Qatar	2 018,41	2 456,50	3 246 470,11	4 056 769,69
153	Rep Dem Kongo	66,83	174,71	75 487,50	250 066,85
154	Rep Dominica	1 022,56	1 830,13	2 928 774,94	6 401 259,44
155	Rep Macedonia	0,01	0,00	677,94	-
156	Rep Moldova	2,60	19,61	118 877,99	41 628,50
157	Reunion	1 474,23	1 200,48	2 447 262,15	2 796 800,26
158	Rumania	1 489,86	1 330,15	3 104 308,02	3 366 325,76
159	Rwanda	0,06	0,00	1 015,00	4,15
160	Saint Lucia	10,28	4,50	101 190,39	30 457,02
161	Samoa	55,98	52,12	154 787,67	155 269,35
162	San Marino	-	-	-	-
163	Sao Tome & Principe	-	-	-	-
164	Saudi Arabia	21 645,31	21 104,56	30 366 694,28	32 777 360,88
165	Selandia Baru	3 817,64	5 934,64	14 442 984,95	22 141 881,38
166	Senegal	6 970,19	8 705,88	5 545 794,36	10 191 030,23
167	Serbia	79,89	52,63	1 009 501,87	743 730,17
168	Seychelles	212,06	72,03	1 186 523,66	327 962,48
169	Sierra Leone	393,55	828,95	450 670,19	966 537,73
170	Singapura	241 470,60	123 432,07	135 952 977,56	145 350 768,63
171	Slovakia	33,47	41,83	76 094,36	89 064,35
172	Slovenia	524,77	363,39	1 321 941,83	1 279 470,57
173	Solomon Islands	143,33	197,27	226 450,80	282 642,38
174	Somalia	6 573,22	8 245,26	15 361 419,78	19 049 828,98
175	Spanyol	15 467,65	20 120,46	56 037 444,79	80 509 871,21
176	Srilanka	10 291,52	4 403,18	20 081 542,50	9 839 261,80
177	St Vincent & Grenada	6,51	0,00	80 224,00	-
178	Sudan	129,67	519,63	702 708,73	846 520,37
179	Suriname	283,22	162,59	490 439,27	476 077,25
180	Swaziland	0,58	0,00	4 255,30	68,39
181	Swedia	3 078,79	3 669,79	34 753 088,77	36 429 894,29
182	Swiss	351,83	395,93	7 458 858,89	7 879 902,19
183	Syria	2 819,82	796,65	5 189 025,86	1 482 877,43
184	Taiwan	184 817,58	99 521,38	124 392 358,68	124 817 631,31
185	Tajikistan	-	-	-	-
186	Tanzania	17 900,59	16 317,73	14 483 470,44	19 333 673,54

Lanjutan Tabel/Continued Table 12.1.2

Negara Tujuan Destination Country		Volume/Volume (ton)		Nilai FOB/FOB Value (US \$)	
		2020	2021*	2020	2021*
(1)	(2)	(3)	(4)	(5)	
187	Thailand	40 270,17	31 370,24	89 181 586,24	75 417 536,11
188	Tiongkok	874 311,74	733 514,49	681 105 648,28	765 808 695,04
189	Togo	20 902,15	12 521,20	15 316 317,93	14 795 791,61
190	Tonga	6,97	167,00	27 123,26	228 221,15
191	Trinidad & Tobago	447,31	1 501,75	455 792,99	2 459 231,59
192	Tunisia	1 356,90	878,70	2 415 851,48	1 729 039,70
193	Turki	26 958,53	21 900,29	46 465 595,51	50 517 732,66
194	Turkmenistan	25,22	0,00	44 258,81	-
195	Turks & Caicos Islands	30,74	20,79	78 169,70	9 326,88
196	Tuvalu	0,00	0,00	74,80	-
197	U.S. Virgin Islands	12,80	20,69	84 473,00	128 461,84
198	Uganda	0,18	24,99	390,65	44 000,16
199	Ukraina	1 639,67	1 062,50	6 811 691,18	4 214 891,82
200	Uni Emirat Arab	9 840,80	17 829,98	45 972 313,35	72 116 629,86
201	Uruguay	355,62	1 976,46	1 836 033,24	4 716 497,34
202	Uzbekistan	106,97	5,70	127 765,12	113 856,26
203	Vanuatu	114,40	52,32	154 431,90	97 957,85
204	Vatikan	-	-	-	-
205	Venezuela	242,66	615,96	1 412 642,15	2 058 553,31
206	Viet Nam	61 382,05	34 376,26	108 157 805,50	112 305 001,36
207	Virgin Islands (British)	16,53	21,93	171 424,00	115 060,86
208	Yaman	2 051,08	1 421,39	4 180 465,14	2 713 813,83
209	Yunani	5 155,19	3 854,57	17 864 774,33	17 315 141,45
210	Zambia	22,90	10,72	292 013,55	131 344,50
211	Zimbabwe	3,10	0,00	13 084,07	-
<b>Jumlah/Total</b>		<b>4 814 380,72</b>	<b>4 388 433,33</b>	<b>8 088 302 870,95</b>	<b>10 696 310 189,07</b>

\* angka tetap

Sumber/Source: Diolah dari dokumen Kepabeanaan Ditjen Bea dan Cukai (PEB dan PIB)/ Based on Customs Declaration Document from Directorate General of Customs and Excise (Exports and Imports Declaration)

**Tabel**  
**Table** 12.1.3

**Volume Dan Nilai Ekspor Menurut Pelabuhan Muat, 2020 dan 2021**  
**Volume and Value of Export by Loading Port, 2020 and 2021**

Pelabuhan Muat Loading Port		Volume/Volume (ton)		Nilai FOB/FOB Value (US \$)	
		2020	2021*	2020	2021*
(1)	(2)	(3)	(4)	(5)	
12144	Belawan - Sumatera Utara	0,42	18	1 317,60	35 400
21262	Kijang - Kepulauan Riau	254,40	0,00	2 365 700	-
31431	Tanjung Priok - DKI Jakarta	122 922,64	236 000,04	1 369 186 740,64	2 105 415 034,33
31433	Jakarta / Pasar Ikan - DKI Jakarta	0,52	0,22	28 290,81	9 060
31434	Soekarno-Hatta (U) - DKI Jakarta	10 005,84	16 987,33	451 668 154,54	734 936 620,90
33494	Tanjung Emas - Jawa Tengah	2 352 496,46	2 379 870,85	5 688 012 833,33	7 053 877 510,58
33495	Cilacap - Jawa Tengah	2 259 830,32	1 628 977,66	418 869 233,59	467 190 674,99
33496	Achmad Yani (U) - Jawa Tengah	195,36	71,71	2 802 762,15	547 264,69
33497	Semarang (PTT) - Jawa Tengah	-	-	-	-
33498	Solo/Jebres/Adi Sumarmo (U) - Jawa Tengah	-	1,03	-	1 349,02
34002	Yogyakarta International Airport(U) - DI Yogyakarta	0,60	181,68	806,57	4 070 873,44
34531	Adi Sucipto (U) - DI Yogyakarta	73,48	0,00	443 735,04	-
35563	Tanjung Perak - Jawa Timur	66 897,60	123 948,25	127 364 062,02	306 759 715,43
35587	Juanda (U)-Surabaya - Jawa Timur	3,82	4,09	1 528 906,78	2 137 043,69
51620	Ngurah Rai (U) - Bali	191,18	64,47	6 702 291,11	663 762,01
61728	Jagoibabang - Kalimantan Barat	1 081,58	746,29	9 509 500	6 645 300
65808	Lingkas Tarakan - Kalimantan Utara	887,44	380,24	5 337 755	2 417 650
65809	Nunukan - Kalimantan Utara	989,22	991,86	9 373 910	9 808 980
71840	Petta - Sulawesi Utara	29,02	4,44	183 910	28 500
<b>Jumlah/Total</b>		<b>4 814 380,72</b>	<b>4 388 433,33</b>	<b>8 088 302 870,95</b>	<b>10 696 310 189,07</b>

\* angka tetap

Sumber/Source: Diolah dari dokumen Kepabeanaan Ditjen Bea dan Cukai (PEB dan PIB)/ Based on Customs Declaration Document from Directorate General of Customs and Excise (Exports and Imports Declaration)

**Tabel 12.1.4** Volume Dan Nilai Ekspor dirinci Menurut Jenis Komoditi di Provinsi Muat, 2020 dan 2021  
**Table 12.1.4** Volume and Value of Export by Commodity at Loading Province, 2020 and 2021

	Jenis Komoditi Type of Commodity	Provinsi Province	2020	
			Volume/Volume (ton)	Nilai FOB/FOB Value (US \$)
	(1)	(2)	(3)	(4)
1	Binatang Hidup / Live animals	DKI Jakarta	-	-
2	Daging Hewan / Meat and edible meat offal	Jawa Tengah	20,32	56 857,40
		Jawa Timur	-	-
		Bali	-	-
		DI Yogyakarta	41,36	67 808,91
3	Ikan dan Udang / Fish, crustaceans, molluscs, oth. invert	DKI Jakarta	6 184,11	14 155 193,70
		Jawa Tengah	19 754,74	60 940 511,63
		Jawa Timur	18 623,21	40 451 752,96
		Bali	-	-
		DI Yogyakarta	0,02	10 500
4	Susu, Mentega, Telur / Dairy produce	DKI Jakarta	51,40	56 893 016
		Jawa Tengah	2,69	2 109 878,35
		Jawa Timur	0,46	33 533
		DKI Jakarta	1,36	84 300,77
5	Produk Hewan / Products of animal origin, nes.	Jawa Tengah	4 077,03	3 707 659,79
		Jawa Timur	20,64	42 355
		DI Yogyakarta	4,29	49 396,38
6	Pohon hidup, dan Bunga Potong / Live trees and other plants	DKI Jakarta	794,94	2 261 072,38
		Jawa Tengah	290,54	1 223 591,09
		DI Yogyakarta	0,67	798,27
7	Sayuran / Edible vegetables and certain root	DKI Jakarta	3 343,32	5 757 982,43
		Jawa Tengah	20 730,94	27 369 118,36
		Jawa Timur	6 477,65	6 514 902,40
		Bali	-	-
		DI Yogyakarta	25,10	28 320,75
8	Buah-buahan / Edible fruits and nuts	DKI Jakarta	1 708,08	1 785 458,63
		Jawa Tengah	13 661,59	12 369 870,21
		Jawa Timur	462,70	359 708,86
		DI Yogyakarta	0,17	5 041,25
9	Kopi, Teh, Rempah-rempah / Coffee, tea, mate and spices	DKI Jakarta	1 163,12	31 595 065,61
		Jawa Tengah	16 402,80	49 350 330,45
		Jawa Timur	210,77	771 489,26
		Sumatera Utara	0,42	1 317,60
10	Gandum-gandum / Cereals	DKI Jakarta	0,01	2,09
		Jawa Tengah	212,93	457 970,75
11	Hasil Penggilingan / Products of the milling industry	DKI Jakarta	1,03	3 028,71
		Jawa Tengah	1 616,41	899 207,47
		Jawa Timur	8 632,03	3 538 897
		DI Yogyakarta	-	-
12	Biji-bijian berminyak / Oil seeds, grains, seeds and fruits	DKI Jakarta	56,74	2 615 651,93
		Jawa Tengah	69 942,13	8 516 915,70
		Jawa Timur	126,30	122 033,74

Lanjutan Tabel/Continued Table 12.1.4

Jenis Komoditi <i>Type of Commodity</i>	Provinsi <i>Province</i>	2020	
		Volume/Volume (ton)	Nilai FOB/FOB Value (US \$)
(1)	(2)	(3)	(4)
	Bali	-	-
13 Lak, Getah dan Damar / <i>Lac, gums, resin, oth. vege. saps</i>	DKI Jakarta	117,09	234 717,24
	Jawa Tengah	2 199,15	3 536 053,97
	Jawa Timur	17,27	171 916
	DI Yogyakarta	-	-
14 Bahan-bahan Nabati / <i>Veg. plaiting mat; veg. products. nes</i>	DKI Jakarta	254,88	625 815,13
	Jawa Tengah	8 183,87	3 499 373,92
	Jawa Timur	5	8 000
15 Lemak & Minyak Hewan / <i>Nabati / Animal or vege. fats and oils</i>	DKI Jakarta	2,54	19 896,84
	Jawa Tengah	264 181,12	201 349 637,12
	Jawa Timur	23,25	18 600
16 Daging dan Ikan Olahan / <i>Prep. of meat, fish, crust., molluscs</i>	Bali	0,00	2
	DKI Jakarta	4,90	115 658,86
	Jawa Tengah	7 623,52	92 966 984,43
	Jawa Timur	1 166,88	10 155 753,36
17 Gula dan Kembang Gula / <i>Sugars and sugars confectionery.</i>	DKI Jakarta	1 036,17	2 168 235,79
	Jawa Tengah	44 038,45	44 408 852,22
	Jawa Timur	0,20	648
18 Kakao / Coklat / <i>Cocoa and cocoa preparations</i>	DKI Jakarta	50,19	723 151,70
	Jawa Tengah	4,81	35 202,64
	Jawa Timur	0,50	2 350
19 Olahan dari Tepung / <i>Prep of cereals, flour, starch, milk</i>	DKI Jakarta	171,05	253 765,36
	Jawa Tengah	6 401,50	10 543 460,20
	Jawa Timur	2 267,54	7 799 430,98
20 Olahan dari Buah-buahan / <i>Sayuran / Prep. of vegetables, fruit, nuts</i>	DKI Jakarta	35,45	124 564,51
	Jawa Tengah	2 719,00	6 544 191,10
	Jawa Timur	835,50	2 867 275,64
21 Berbagai Makanan Olahan / <i>Miscell. edible preparations</i>	DKI Jakarta	87,65	664 823,79
	Jawa Tengah	23 342,52	46 924 050,84
	Jawa Timur	36,82	154 736,50
22 Minuman / <i>Beverages, spirit and vinegar</i>	DKI Jakarta	1,68	61 831,61
	Jawa Tengah	9 495,78	9 683 065,03
	Jawa Timur	5,51	6 456
23 Ampas / Sisa Industri Makanan / <i>Res. and waste from food industries</i>	DKI Jakarta	0,00	0,25
	Jawa Tengah	2 511,44	916 940,86
	Jawa Timur	755,03	427 192,13
	DKI Jakarta	2 822,65	33 185 708,39
24 Tembakau / <i>Tobacco and manuf. tobacco subst.</i>	Jawa Tengah	1 713,78	31 910 619,52
	Jawa Timur	1 271,76	12 442 530
	Kalimantan Barat	1 081,58	9 509 500
	Kalimantan Utara	1 876,67	14 711 665
	Kepulauan Riau	254,40	2 365 700
	DKI Jakarta	5,50	2 181
25 Garam, Belerang, Kapur / <i>Salt; sulphur, earths and stone</i>	Jawa Tengah	793 104,14	25 793 672,84

Lanjutan Tabel/Continued Table 12.1.4

	Jenis Komoditi <i>Type of Commodity</i>	Provinsi <i>Province</i>	2020	
			Volume/Volume (ton)	Nilai FOB/FOB Value (US \$)
(1)	(2)	(3)	(4)	
26	Bijih, Kerak dan Abu Logam / <i>Ores, slag and ash</i>	Jawa Tengah	30 000	314 380
27	Bahan Bakar Mineral / <i>Mineral fuels, mineral oil products</i>	DKI Jakarta	29 682,03	14 812 901,47
		Jawa Tengah	1 391 584,25	369 249 702,99
28	Bahan Kimia Anorganik / <i>Inorganic chemicals</i>	DKI Jakarta	0,03	174,50
		Jawa Tengah	1 632,11	913 924,69
29	Bahan Kimia Organik / <i>Organic chemicals</i>	Bali	-	-
		DKI Jakarta	882,17	12 704 129,48
		Jawa Tengah	46 929,34	38 469 072,02
		Jawa Timur	40	98 000
30	Produk Industri Farmasi / <i>Pharmaceutical products</i>	DI Yogyakarta	-	-
		DKI Jakarta	31,11	331 073,90
		Jawa Tengah	798,71	5 580 337,35
		Jawa Timur	10,69	54 146,86
31	Pupuk / <i>Fertilizers</i>	DKI Jakarta	16	67 840
		Jawa Tengah	5 273,66	1 133 283,10
32	Sari Bahan Samak & Celup / <i>Tanning and dyeing extracts</i>	DKI Jakarta	11	62 134,39
		Jawa Tengah	648,26	1 610 924,51
33	Minyak Atsiri, Kosmetik Wangi-wangian / <i>Essential oils and resinoids</i>	DI Yogyakarta	0,18	252,000
		DKI Jakarta	374,52	6 761 935,19
		Jawa Tengah	4 712,08	26 134 328,56
		Jawa Timur	5,67	66 947,48
34	Sabun dan Preparat Pembersih / <i>Soap, washing prep., waxes, candles</i>	DKI Jakarta	29,77	62 539,63
		Jawa Tengah	3 980,19	5 851 842,55
35	Perekat, Enzim / <i>Albuminoidal substances; enzymes</i>	Jawa Timur	14,70	15 404,34
		DKI Jakarta	5,01	197 282,20
36	Bahan Peledak / <i>Explosives; matches; pyrotechnic prod</i>	Jawa Tengah	29,76	80 341,12
		Jawa Tengah	48,78	143 126,25
37	Barang-barang Fotografi / <i>Sinematografi / Photographic and cinematogr. goods.</i>	DKI Jakarta	0,00	0,94
		Jawa Tengah	-	-
		Jawa Timur	-	-
38	Berbagai Produk Kimia / <i>Miscellaneous chemical products.</i>	DKI Jakarta	262,87	722 630,46
		Jawa Tengah	61 815,40	88 988 351,08
		Jawa Timur	932,64	1 995 574,96
		Bali	0,68	58 678,33
39	Plastik dan Barang dari Plastik / <i>Plastics and articles thereof</i>	DI Yogyakarta	-	-
		DKI Jakarta	268,57	3 638 340,36
		Jawa Tengah	26 538,61	48 331 725,31
40	Karet dan Barang dari Karet / <i>Rubber and articles thereof</i>	Jawa Timur	276,30	260 764,24
		DKI Jakarta	652,63	523 720,12
		Jawa Tengah	25 562,32	34 506 849,24



Lanjutan Tabel/Continued Table 12.1.4

Jenis Komoditi Type of Commodity		Provinsi Province	2020	
			Volume/Volume (ton)	Nilai FOB/FOB Value (US \$)
(1)	(2)	(3)	(4)	
41	Jangat dan Kulit Mentah / Raw hides and skins and leather.	Bali	0,18	7 425
		DI Yogyakarta	0,04	11 000
		DKI Jakarta	15,76	628 306,10
		Jawa Tengah	2,59	47 888,83
		Jawa Timur	-	-
42	Barang-barang dari Kulit / Articles of leather	Bali	1,62	74 123,42
		DI Yogyakarta	-	-
		DKI Jakarta	7 551,30	119 737 245,37
		Jawa Tengah	11 006,46	187 147 420,21
		Jawa Timur	10,10	249 216,37
43	Kulit Berbulu / Furskins and artificial fur	DKI Jakarta	-	-
		Jawa Tengah	3,09	12 741,50
		Bali	0,53	9 346,20
44	Kayu, Barang dari Kayu / Wood and articles of wood	DI Yogyakarta	-	-
		DKI Jakarta	11 221,49	10 649 567,12
		Jawa Tengah	980 241,51	842 816 889,77
		Jawa Timur	13 429,82	9 552 780,78
		Bali	-	-
46	Jerami / Bahan Anyaman / Manufac. of straw; basketware	DI Yogyakarta	-	-
		DKI Jakarta	51,39	163 896,96
		Jawa Tengah	2 652,30	10 370 828,21
47	Bubur Kayu / Pulp / Pulp of wood; waste of paper	Jawa Timur	6,14	25 863,50
		DKI Jakarta	0,02	171,87
		Jawa Tengah	1,32	1 486,47
48	Kertas / Karton / Paper and paperboard	Bali	-	-
		DKI Jakarta	738,34	2 785 068,79
		Jawa Tengah	79 001,47	80 516 941,15
49	Buku dan Barang Cetak / Printed books, newspaper, pictures.	Jawa Timur	1 056,38	1 684 145,45
		DI Yogyakarta	-	-
		DKI Jakarta	343,61	2 273 520,69
		Jawa Tengah	1 408,32	7 228 330,61
		Jawa Timur	28,60	60 076,73
50	Sutera / Silk	DKI Jakarta	0,05	59,12
		Jawa Tengah	-	-
		Jawa Timur	-	-
51	Wol, Bulu Hewan / Wool; horse hair yarn, woven fabric	DKI Jakarta	0,04	713,15
		Jawa Tengah	1,18	31 102,01
		Bali	0,27	3 298,93
52	Kapas / Cotton	DI Yogyakarta	0,59	1 877
		DKI Jakarta	964,33	7 565 947,44
		Jawa Tengah	57 089,59	143 204 167,04
		Jawa Timur	2 006,81	5 633 282,12
53	Serat Tekstil dan Barang Kertas / Other vegetable textile fibres	DKI Jakarta	49,55	12 148
		Jawa Tengah	111,48	69 255,46

Lanjutan Tabel/Continued Table 12.1.4

Jenis Komoditi Type of Commodity	Provinsi Province	2020	
		Volume/Volume (ton)	Nilai FOB/FOB Value (US \$)
(1)	(2)	(3)	(4)
54 Filamen Buatan / Man-made filaments	DKI Jakarta	874,85	6 783 386,69
	Jawa Tengah	49 514,51	72 430 999,04
	Jawa Timur	47,51	68 020,11
55 Serat Stafel Buatan / Man-made staple fibres	DKI Jakarta	1 886,26	4 286 978,96
	Jawa Tengah	165 756,53	315 295 737,74
	Jawa Timur	6 434,95	16 602 272,76
56 Kapas Gumpalan, Tali / Wadding; special yarn	DKI Jakarta	141,98	170 300,93
	Jawa Tengah	1 238,25	4 383 997,51
	Jawa Timur	4	278 000
57 Permadani / Carpet and other textile floor cov.	DKI Jakarta	28	24 092,68
	Jawa Tengah	11,60	56 578,52
58 Kain Tenunan Khusus / Special woven fabrics	DKI Jakarta	4,46	101 791,27
	Jawa Tengah	510,56	1 448 196,36
	Jawa Timur	0,17	11 958
59 Kain Ditenun Berlapis / Impregnated, coated, covered textile	DKI Jakarta	41,53	130 108,82
	Jawa Tengah	123,53	312 442,14
	Jawa Timur	-	-
60 Kain Rajutan / Knitted or crocheted fabrics	DKI Jakarta	98,23	498 013,10
	Jawa Tengah	50,21	323 676,03
	Jawa Timur	-	-
61 Barang-barang Rajutan / Articles of apparel accesories	Bali	4,08	162 849,04
	DI Yogyakarta	-	-
	DKI Jakarta	18 285,62	412 858 706,70
	Jawa Tengah	21 394,27	462 704 113,87
	Jawa Timur	11,73	491 891,84
62 Pakaian Jadi Bukan Rajutan / Articles of apparel acces. not knit	Bali	147,86	4 808 221,04
	DI Yogyakarta	0,32	5 063,40
	DKI Jakarta	22 241,62	664 790 104,68
	Jawa Tengah	45 104,18	1080 197 356,15
	Jawa Timur	70,18	1 147 671,39
63 Kain Perca / Other made up textile articles	DKI Jakarta	789,73	12 050 815,57
	Jawa Tengah	12 819,32	38 743 758,41
	Jawa Timur	0,31	951,45
64 Alas Kaki / Footwear; part of such articles.	DKI Jakarta	5 210,19	92 621 302,01
	Jawa Tengah	31 742,40	441 972 203,35
	Jawa Timur	-	-
65 Tutup Kepala / Headgear and parts thereof	Bali	-	-
	DKI Jakarta	13,81	457 892,02
	Jawa Tengah	116,23	2 682 122,98
	Jawa Timur	0,52	28 456,25
66 Payung / Umbrellas, whips, walking-sticks	DKI Jakarta	0,89	8 892,51
	Jawa Tengah	81,65	779 881,49
	Jawa Timur	-	-

Lanjutan Tabel/Continued Table 12.1.4

Jenis Komoditi <i>Type of Commodity</i>	Provinsi <i>Province</i>	2020	
		Volume/Volume (ton)	Nilai FOB/FOB Value (US \$)
(1)	(2)	(3)	(4)
67 Bulu Unggas / <i>Prepared feathers; artific. flowers</i>	Bali	2,56	302 784,11
	DI Yogyakarta	1,24	12 440
	DKI Jakarta	6 014,50	167 269 804,84
	Jawa Tengah	166,92	7 116 630,86
	Jawa Timur	0,11	3 290
68 Benda-benda dari Batu, Gips dan Semen / <i>Articles of stone, cement, mica.</i>	DKI Jakarta	784,47	461 513,05
	Jawa Tengah	12 277,67	9 075 353,98
	Jawa Timur	134,06	124 238,56
	DKI Jakarta	18,02	36 922,26
69 Produk Keramik / <i>Ceramic products</i>	Jawa Tengah	5 753,67	14 906 983,87
	Jawa Timur	15,11	25 560,58
	Bali	0,01	60
70 Kaca & Barang dari Kaca / <i>Glass and glassware</i>	DKI Jakarta	12,14	56 702,03
	Jawa Tengah	1 661,09	5 846 802,59
	Jawa Timur	1,23	3 785,70
	Bali	-	-
71 Perhiasan / Permata / <i>Pearls, precious and semi prec. stone</i>	DKI Jakarta	112,18	49 020 308,90
	Jawa Tengah	9,26	18 852,18
	Jawa Timur	0,23	1 461 177,46
72 Besi dan Baja / <i>Iron and steel</i>	DKI Jakarta	0,08	265,66
	Jawa Tengah	150,27	118 641,39
73 Benda-benda dari Besi dan Baja / <i>Articles of iron and steel</i>	Bali	-	-
	DKI Jakarta	24,49	186 461,81
	Jawa Tengah	10 272,56	25 055 283,86
	Jawa Timur	5,46	4 612,52
74 Tembaga / <i>Copper and articles thereof</i>	DKI Jakarta	19,92	171 617,78
	Jawa Tengah	30,79	144 459,08
75 Nikel / <i>Nickel and articles thereof</i>	DKI Jakarta	0,00	11,52
	Bali	-	-
76 Aluminium / <i>Aluminium and articles thereof</i>	DKI Jakarta	102,56	149 214,50
	Jawa Tengah	145,10	387 950,25
	Jawa Timur	189,30	233 435,02
78 Timah Hitam / <i>Lead and articles thereof</i>	DKI Jakarta	-	-
79 Seng / <i>Zinc and articles thereof</i>	DKI Jakarta	-	-
	Jawa Tengah	3,01	4 117,45
82 Perkakas, Perangkat Potong / <i>Tools, implements, cutlery, spoons.</i>	DKI Jakarta	1,84	53 336,57
	Jawa Tengah	237,93	1 225 800,41
	DKI Jakarta	40,20	671 073,19
83 Berbagai Barang Logam Dasar / <i>Miscellaneous articl. of base metal</i>	Jawa Tengah	317,14	2 274 208,39
	Jawa Timur	0,24	430
	DKI Jakarta	283,09	2 385 276,63
84 Mesin-mesin / Pesawat Mekanik / <i>Nuclear react., boilers, mech. appli.</i>	Jawa Tengah	22 125,94	119 317 204,40
	Jawa Timur	115,16	440 781,73

Lanjutan Tabel/Continued Table 12.1.4

	Jenis Komoditi Type of Commodity	Provinsi Province	2020	
			Volume/Volume (ton)	Nilai FOB/FOB Value (US \$)
	(1)	(2)	(3)	(4)
85	Mesin / Peralatan Listrik / <i>Elect. machinery, sound rec., tvetc</i>	DKI Jakarta	2 999,48	35 499 910,14
		Jawa Tengah	15 336,18	260 679 190,68
		Jawa Timur	23,49	152 939,21
86	Lokomotif dan Peralatan Kereta Api / <i>Railway loc., tramway track and part</i>	DKI Jakarta	0,00	17,51
87	Kendaraan dan Bagiannya / <i>Vehicles other than railway</i>	DKI Jakarta	137,78	309 186,64
		Jawa Tengah	2 188,91	17 654 723,37
		Jawa Timur	4,07	3 001,65
88	Kapal Terbang dan Bagiannya / <i>Aircraft, spacecraft and parts</i>	DKI Jakarta	0,00	80,76
89	Kapal Laut dan Bangunan Terapung / <i>Ships, boats and floating structures</i>	DKI Jakarta	-	-
		Jawa Tengah	2,85	10 130,80
		Bali	-	-
90	Perangkat Optik / <i>Optical, photographic, medical instr.</i>	DKI Jakarta	69,89	15 874 137,71
		Jawa Tengah	195,52	1 293 879,91
		Jawa Timur	0,04	81,60
91	Lonceng, Arloji dan Bagiannya / <i>Clocks and watches and parts</i>	DKI Jakarta	0,15	23 267,71
		Jawa Tengah	0,47	2 762,84
		Bali	-	-
92	Perangkat Musik / <i>Musical instruments</i>	DI Yogyakarta	-	-
		DKI Jakarta	10,24	87 085,57
		Jawa Tengah	438,68	4 399 823,02
		Jawa Timur	-	-
94	Perabot, Penerangan Rumah / <i>Furniture, bedding, lamps illum. signs</i>	Bali	0,68	4 588,62
		DI Yogyakarta	-	-
		DKI Jakarta	1 188,38	6 912 361,58
		Jawa Tengah	162 225,17	650 978 808,64
95	Mainan / <i>Toys, games and sports requisites</i>	Jawa Timur	896,45	1 719 430,94
		Bali	-	-
		DKI Jakarta	112,18	1 395 529,79
		Jawa Tengah	4 498,39	25 537 485,64
96	Berbagai Barang Buatan Pabrik / <i>Miscellaneous manufactured articles</i>	Jawa Timur	0,16	958,22
		DKI Jakarta	214,75	2 299 413,35
		Jawa Tengah	1 021,91	2 055 367,21
97	Hasil Karya Seni / <i>Works of art, antiques</i>	Jawa Timur	15,49	34 527,58
		DKI Jakarta	4,06	120 945,79
		Jawa Tengah	47,85	166 892,44
99	Pos Paket, Barang yg Dikembalikan dan Parsell / <i>Parcel and returned goods</i>	Jawa Timur	-	-
		Bali	28,59	664 404,76
		DKI Jakarta	75,92	3 028 566,73
<b>Jumlah / Total</b>			<b>4 814 380,72</b>	<b>8 088 302 870,95</b>

Lanjutan Tabel/Continued Table 12.1.4

Jenis Komoditi Type of Commodity	Provinsi Province	2021*	
		Volume/Volume (ton)	Nilai FOB/FOB Value (US \$)
(1)	(5)	(6)	(7)
1 Binatang Hidup / Live animals	Jawa Tengah	-	-
2 Daging Hewan / Meat and edible meat offal	Jawa Tengah	20,56	388 648,41
	DI Yogyakarta	-	-
3 Ikan dan Udang / Fish, crustaceans, molluscs, oth. invert	DKI Jakarta	4 544,06	14 376 765
	Jawa Tengah	20 104,22	69 747 081,01
	Jawa Timur	13 380,20	36 604 538,02
	DI Yogyakarta	-	-
4 Susu, Mentega, Telur / Dairy produce	DKI Jakarta	41,44	39 966 740,95
	Jawa Tengah	2,72	495 182,22
	Jawa Timur	41,23	34 426,02
	DKI Jakarta	89,98	539 422,03
5 Produk Hewani / Products of animal origin, nes.	Jawa Tengah	982,40	2 796 140,08
	Jawa Timur	1,14	1 368
	DI Yogyakarta	-	-
6 Pohon hidup, dan Bunga Potong / Live trees and other plants	DKI Jakarta	642,44	1 709 423,59
	Jawa Tengah	339,80	1 291 699,25
	Jawa Timur	47,30	62 860,20
	DI Yogyakarta	-	-
7 Sayuran / Edible vegetables and certain root	DKI Jakarta	2 836,09	3 873 839,41
	Jawa Tengah	13 775,51	20 563 023,28
	Jawa Timur	5 893,84	7 266 130,24
	DI Yogyakarta	-	-
8 Buah-buahan / Edible fruits and nuts	DKI Jakarta	2 805,72	2 886 272,95
	Jawa Tengah	2 578,76	2 900 492,49
	Jawa Timur	645,90	885 686,78
	Bali	-	-
	DI Yogyakarta	-	-
9 Kopi, Teh, Rempah-rempah / Coffee, tea, mate and spices	DKI Jakarta	1 159,34	23 546 229,98
	Jawa Tengah	17 721,84	64 219 174,65
	Jawa Timur	378,93	969 557,13
	Sumatera Utara	18	35 400
	DKI Jakarta	12,27	22 221,68
10 Gandum-gandum / Cereals	Jawa Tengah	95,28	196 440,56
	Jawa Timur	0,13	969
	DKI Jakarta	0,78	1 865,12
11 Hasil Penggilingan / Products of the milling industry	Jawa Tengah	8 862,01	4 549 653,30
	Jawa Timur	7 307,70	2 980 210
	DKI Jakarta	65,11	1 553 336,47
12 Biji-bijian berminyak / Oil seeds, grains, seeds and fruits	Jawa Tengah	4 849,33	10 024 742,15
	Jawa Timur	376,65	221 816,30

Lanjutan Tabel/Continued Table 12.1.4

Jenis Komoditi Type of Commodity		Provinsi Province	2021*	
			Volume/Volume (ton)	Nilai FOB/FOB Value (US \$)
(1)		(5)	(6)	(7)
13	Lak, Getah dan Damar / <i>Lac, gums, resin, oth. vege. saps</i>	DKI Jakarta	214,48	719 434,30
		Jawa Tengah	1 928,27	3 704 868,42
		Jawa Timur	1	110 000
14	Bahan-bahan Nabati / <i>Veg. plaiting mat;veg. products. nes</i>	DKI Jakarta	296,73	688 647,65
		Jawa Tengah	10 853,96	6 758 101,23
15	Lemak & Minyak Hewan / <i>Nabati / Animal or vege. fats and oils</i>	Jawa Timur	71,64	134 314,02
		DKI Jakarta	1 210,51	1 718 285,10
		Jawa Tengah	233 384,49	257 491 779,62
16	Daging dan Ikan Olahan / <i>Prep. of meat,fish,crust., molluscs</i>	Jawa Timur	950,30	1 097 899,20
		Bali	-	-
		DKI Jakarta	615,22	23 512 631,55
		Jawa Tengah	8 918,40	142 550 719,84
17	Gula dan Kembang Gula / <i>Sugars and sugars confectionery.</i>	Jawa Timur	2 233,35	50 932 714,69
		Bali	-	-
		DKI Jakarta	2 087,10	4 843 333,87
18	Kakao / <i>Coklat / Cocoa and cocoa preparations</i>	Jawa Tengah	31 048,59	45 564 590,28
		Jawa Timur	105,29	304 459
		DKI Jakarta	25,86	619 350,21
19	Olahan dari Tepung / <i>Prep of cereals, flour,starch, milk</i>	Jawa Tengah	58,48	234 336,04
		Jawa Timur	-	-
20	Olahan dari Buah-buahan / <i>Sayuran / Prep. of vegetables, fruit, nuts</i>	DKI Jakarta	243,73	595 497,59
		Jawa Tengah	8 613,89	13 955 832,06
		Jawa Timur	2 633,67	8 714 634,36
21	Berbagai Makanan Olahan / <i>Miscell. edible preparations</i>	DKI Jakarta	287,98	540 835,56
		Jawa Tengah	2 526,98	5 237 364,57
22	Minuman / <i>Beverages, spirit and vinegar</i>	Jawa Timur	979,60	3 548 897,48
		DKI Jakarta	117,06	870 167,04
		Jawa Tengah	24 418,30	52 838 787,29
23	Ampas / <i>Sisa Industri Makanan / Res. and waste from food industries</i>	Jawa Timur	58,05	179 817,13
		DKI Jakarta	0,86	8 996,76
		Jawa Tengah	13 781,34	14 960 236
24	Tembakau / <i>Tobacco and manufc. tobacco subst.</i>	Jawa Timur	67,34	24 051
		DKI Jakarta	99,23	87 266,30
		Jawa Tengah	1 770,54	646 593,39
24	Tembakau / <i>Tobacco and manufc. tobacco subst.</i>	Jawa Timur	246,40	136 386,00
		Bali	-	-
		DKI Jakarta	2 433,14	36 131 255,20
		Jawa Tengah	1 449,70	23 886 963,65
		Jawa Timur	1 788,41	14 660 623,80
		Kalimantan Barat	746,29	6 645 300
		Kalimantan Utara	1 372,11	12 226 630
Kepulauan Riau	185,18	1 765 450		
Sulawesi Utara	4,44	28 500		

Lanjutan Tabel/Continued Table 12.1.4

		2021*	
Jenis Komoditi Type of Commodity	Provinsi Province	Volume/Volume (ton)	Nilai FOB/FOB Value (US \$)
(1)	(5)	(6)	(7)
25 Garam, Belerang, Kapur / Salt; sulphur, earths and stone	DKI Jakarta	23,67	12 292
	Jawa Tengah	716 223	22 158 536,56
	Jawa Timur	67,80	15 856,57
26 Biji, Kerak dan Abu Logam / Ores, slag and ash	Jawa Tengah	-	-
27 Bahan Bakar Mineral / Mineral fuels, mineral oil products	DKI Jakarta	27 731,90	17 985 946,13
	Jawa Tengah	887 769,46	420 978 179,66
28 Bahan Kimia Anorganik / Inorganic chemicals	DKI Jakarta	0,00	16,52
	Jawa Tengah	1 695,71	924 426,37
	DKI Jakarta	1 509,58	18 420 470,51
29 Bahan Kimia Organik / Organic chemicals	Jawa Tengah	28 731,82	52 218 949,84
	Jawa Timur	376	1 768 200
	DKI Jakarta	30,86	337 615,26
30 Produk Industri Farmasi / Pharmaceutical products	Jawa Tengah	810,17	5 443 075,08
	Jawa Timur	3,01	18 080,62
	DKI Jakarta	-	-
31 Pupuk / Fertilizers	Jawa Tengah	5 325,31	1 225 866,52
	Jawa Timur	24	16 536
	DKI Jakarta	875,20	186 358,85
32 Sari Bahan Samak & Celup / Tanning and dyeing extracts	Jawa Tengah	841,65	1 798 874,37
	Jawa Timur	-	-
	DI Yogyakarta	-	-
33 Minyak Atsiri, Kosmetik Wangi-wangian / Essential oils and resinoids	DKI Jakarta	874,07	11 799 215,71
	Jawa Tengah	3 704,29	27 171 755,68
	Jawa Timur	20,58	245 730,30
34 Sabun dan Preparat Pembersih / Soap, washing prep., waxes, candles	DKI Jakarta	34,71	51 489,04
	Jawa Tengah	5 283,65	6 505 078,31
	Jawa Timur	0,65	3 058,56
35 Perekat, Enzim / Albuminoidal substances; enzymes	DKI Jakarta	6,05	325 861,73
	Jawa Tengah	3 429,96	1 543 418,70
36 Bahan Peledak / Explosives; matches; pyrotechnic prod	Jawa Tengah	85,76	229 317,90
	DKI Jakarta	0,19	1 300
37 Barang-barang Fotografi / Sinematografi / Photographic and cinematogr. goods.	DKI Jakarta	1 927,35	6 132 992,78
	Jawa Tengah	64 281,79	177 399 517,97
	Jawa Timur	1 707,28	5 317 976,22
38 Berbagai Produk Kimia / Miscellaneous chemical products.	Bali	-	-
	DKI Jakarta	1 005,50	12 229 116,36
	Jawa Tengah	22 567,66	47 731 608,48
39 Plastik dan Barang dari Plastik / Plastics and articles thereof	Jawa Timur	68,80	142 723,85
	DKI Jakarta	837,11	957 668,09
	Jawa Tengah	23 646,17	47 425 773,87
40 Karet dan Barang dari Karet / Rubber and articles thereof	Jawa Timur	0,21	1 667

Lanjutan Tabel/Continued Table 12.1.4

		2021*		
Jenis Komoditi Type of Commodity		Provinsi Province	Volume/Volume (ton)	Nilai FOB/FOB Value (US \$)
(1)	(5)	(6)	(7)	
	Bali	-	-	
41	Jangat dan Kulit Mentah / Raw hides and skins and leather.	DI Yogyakarta	-	-
		DKI Jakarta	33,87	705 677,16
		Jawa Tengah	1,65	67 799,56
		Bali	-	-
42	Barang-barang dari Kulit / Articles of leather	DKI Jakarta	12 776,93	219 060 899,42
		Jawa Tengah	17 557,24	282 883 445,11
		Jawa Timur	172,68	5 096 101,08
43	Kulit Berbulu / Furskins and artificial fur	Jawa Tengah	1,80	9 023,18
		Bali	-	-
44	Kayu, Barang dari Kayu / Wood and articles of wood	DKI Jakarta	75 958,90	78 505 687,96
		Jawa Tengah	1 075 109,47	1 043 229 407,70
		Jawa Timur	55 382,36	47 584 251,81
45	Gabus dan barang-barang gabus / Cork and articles of cork	DKI Jakarta	-	-
		Jawa Tengah	0,10	2 200
46	Jerami / Bahan Anyaman / Manufac. of straw; basketware	DKI Jakarta	133,66	613 397,68
		Jawa Tengah	2 839,61	13 510 591,72
		Jawa Timur	20,18	184 953,75
47	Bubur Kayu / Pulp / Pulp of wood; waste of paper	DKI Jakarta	0,00	0,60
		Jawa Tengah	0,50	1 333,41
48	Kertas / Karton / Paper and paperboard	DKI Jakarta	1 394,88	5 613 312,13
		Jawa Tengah	31 221,47	51 196 062,03
		Jawa Timur	1 838,07	3 660 994,55
	Bali	-	-	
49	Buku dan Barang Cetak / Printed books, newspaper, pictures.	DKI Jakarta	867,75	4 584 889,47
		Jawa Tengah	1 981,48	11 072 473,69
		Jawa Timur	69,88	305 116,05
50	Sutera / Silk	DKI Jakarta	0,01	357,70
51	Wol, Bulu Hewan / Wool; horse hair yarn, woven fabric	DKI Jakarta	0,03	305,36
		Jawa Tengah	0,03	1 054,13
	Bali	-	-	
	DI Yogyakarta	-	-	
52	Kapas / Cotton	DKI Jakarta	2 918,84	13 423 084,90
		Jawa Tengah	62 675,55	209 371 989,74
		Jawa Timur	5 453,43	19 379 984,03
53	Serat Tekstil dan Barang Kertas / Other vegetable textile fibres	DKI Jakarta	0,14	6 841,89
		Jawa Tengah	6,53	25 518,32
54	Filamen Buatan / Man-made filaments	DKI Jakarta	3 907,79	11 926 155,98
		Jawa Tengah	52 692,61	87 103 891,87
		Jawa Timur	1 511,77	2 671 055,74
55	Serat Stafel Buatan / Man-made staple fibres	DKI Jakarta	4 938,64	13 606 314,94
		Jawa Tengah	164 696,17	389 515 745,75
		Jawa Timur	14 469,10	43 705 986,87



Lanjutan Tabel/Continued Table 12.1.4

		2021*		
Jenis Komoditi Type of Commodity		Provinsi Province	Volume/Volume (ton)	Nilai FOB/FOB Value (US \$)
(1)	(5)	(6)	(7)	
56	Kapas Gumpalan, Tali / <i>Wadding; special yarn</i>	DKI Jakarta	211,31	710 174,17
		Jawa Tengah	2 323,16	9 426 883,19
		Jawa Timur	-	-
57	Permadani / <i>Carpet and other textile floor cov.</i>	DKI Jakarta	16,30	18 525,81
		Jawa Tengah	24,25	121 677,34
		DKI Jakarta	4,22	124 083,33
58	Kain Tenunan Khusus / <i>Special woven fabrics</i>	Jawa Tengah	429,86	1 461 049,79
		Jawa Timur	4,56	22 962
		DKI Jakarta	6,71	195 769,65
59	Kain Ditenun Berlapis / <i>Impregnated, coated, covered textile</i>	Jawa Tengah	201,10	363 612,19
		Bali	-	-
		DKI Jakarta	98,03	830 194,93
60	Kain Rajutan / <i>Knitted or crocheted fabrics</i>	Jawa Tengah	129,13	454 444,51
		Bali	-	-
		DKI Jakarta	28 683,29	623 265 261,41
61	Barang-barang Rajutan / <i>Articles of apparel accessories</i>	Jawa Tengah	28 426,61	590 383 327,98
		Jawa Timur	240,68	5 133 477,85
		Bali	-	-
62	Pakaian Jadi Bukan Rajutan / <i>Articles of apparel acces. not knit</i>	DI Yogyakarta	-	-
		DKI Jakarta	31 311,09	914 649 284,69
		Jawa Tengah	43 661,69	1 083 634 557,45
63	Kain Perca / <i>Other made up textile articles</i>	Jawa Timur	1 853,13	30 551 659,80
		DKI Jakarta	103,39	826 193,38
		Jawa Tengah	11 615,99	33 179 520,32
64	Alas Kaki / <i>Footwear; part of such articles.</i>	Jawa Timur	275,91	656 183,09
		DKI Jakarta	13 986,95	256 244 049,06
		Jawa Tengah	42 121,04	614 885 507,83
65	Tutup Kepala / <i>Headgear and parts thereof</i>	DKI Jakarta	2,46	103 932,64
		Jawa Tengah	54,73	1 220 767,09
		Jawa Timur	0,70	59 419,58
66	Payung / <i>Umbrellas, whips, walking-sticks</i>	DKI Jakarta	1,04	17 140,20
		Jawa Tengah	114,05	1 092 426,10
		Bali	0,12	15 837
67	Bulu Unggas / <i>Prepared feathers; artific. flowers</i>	DI Yogyakarta	-	-
		DKI Jakarta	7 824,67	241 945 873,18
		Jawa Tengah	200,97	4 944 927,15
68	Benda-benda dari Batu, Gips dan Semen / <i>Articles of stone, cement, mica.</i>	Jawa Timur	-	-
		DKI Jakarta	1 147,40	956 121,52
		Jawa Tengah	12 874,13	10 067 476,76
		Jawa Timur	271,98	556 406,13

Lanjutan Tabel/Continued Table 12.1.4

Jenis Komoditi Type of Commodity		Provinsi Province	2021*	
			Volume/Volume (ton)	Nilai FOB/FOB Value (US \$)
(1)	(5)	(6)	(7)	
69	Produk Keramik / Ceramic products	DKI Jakarta	25,52	166 990,73
		Jawa Tengah	6 243,12	17 261 117,59
		Jawa Timur	3,29	14 931,95
	Bali	-	-	
70	Kaca & Barang dari Kaca / Glass and glassware	DKI Jakarta	38,95	160 519,55
		Jawa Tengah	2 021,35	8 089 787,27
		Jawa Timur	4,46	20 197,85
71	Perhiasan / Permata / Pearls, precious and semi prec. stone	DKI Jakarta	129,16	102 699 884,27
		Jawa Tengah	2,14	18 253,13
		Jawa Timur	0,04	1 987 166,69
72	Besi dan Baja / Iron and steel	DKI Jakarta	0,13	2 246,53
		Jawa Tengah	138,55	170 838,31
		Jawa Timur	-	-
73	Benda-benda dari Besi dan Baja / Articles of iron and steel	DKI Jakarta	644,17	1 681 538,47
		Jawa Tengah	11 787,72	31 415 977,87
		Jawa Timur	15,64	44 012,04
74	Tembaga / Copper and articles thereof	DKI Jakarta	7,44	90 087,53
		Jawa Tengah	19,76	259 760,67
		Jawa Timur	4,45	10 444,03
75	Nikel / Nickel and articles thereof	DKI Jakarta	-	-
		Jawa Tengah	60	20 400
		DKI Jakarta	4,14	15 817,99
76	Aluminium / Aluminium and articles thereof	Jawa Tengah	71,69	354 363,14
		Jawa Timur	0,35	84,53
		Jawa Tengah	-	-
78	Timah Hitam / Lead and articles thereof	Jawa Tengah	-	-
79	Seng / Zinc and articles thereof	Jawa Tengah	0,06	15 675,77
		Jawa Timur	-	-
82	Perkakas, Perangkat Potong / Tools, implements, cutlery, spoons.	DKI Jakarta	1,54	45 726,27
		Jawa Tengah	460,26	2 444 247,98
83	Berbagai Barang Logam Dasar / Miscellaneous articl. of base metal	DKI Jakarta	49,89	949 468,46
		Jawa Tengah	278,96	2 283 909,51
		Jawa Timur	0,14	6 356,34
84	Mesin-mesin / Pesawat Mekanik / Nuclear react., boilers, mech. appli.	DKI Jakarta	1 562,15	9 312 378,08
		Jawa Tengah	34 414,42	177 843 360,14
		Jawa Timur	384,87	2 208 241,70
85	Mesin / Peralatan Listrik / Elect. machinery, sound rec., tvetc	DKI Jakarta	4 383,09	63 163 700,95
		Jawa Tengah	16 620,49	313 181 475,65
		Jawa Timur	17,02	318 282,58
86	Lokomotif dan Peralatan Kereta Api / Railway loc., tramway track and part	DKI Jakarta	0,00	10,44
		Jawa Tengah	30,05	55 564,39
87	Kendaraan dan Bagianya / Vehicles other than railway	DKI Jakarta	234,32	1 483 819,26
		Jawa Tengah	2 107,09	21 813 791,74
		Jawa Timur	0,03	35,07

Lanjutan Tabel/Continued Table 12.1.4

Jenis Komoditi Type of Commodity		Provinsi Province	2021*	
			Volume/Volume (ton)	Nilai FOB/FOB Value (US \$)
(1)	(5)	(6)	(7)	
88	Kapal Terbang dan Bagiannya / Aircraft, spacecraft and parts	DKI Jakarta	0,00	464,67
89	Kapal Laut dan Bangunan Terapung / Ships, boats and floating structures	Jawa Tengah	0,82	4 252,55
90	Perangkat Optik / Optical, photographic, medical instr.	DKI Jakarta	119,54	18 698 454,14
		Jawa Tengah	115,34	803 306,01
91	Lonceng, Arloji dan Bagiannya / Clocks and watches and parts	Jawa Timur	-	-
		DKI Jakarta	0,27	31 509,50
92	Perangkat Musik / Musical instruments	Jawa Tengah	0,50	1 468,74
		DKI Jakarta	19,73	207 591,41
93	Senjata/Amunisi	Jawa Tengah	746,61	7 754 968,05
		DKI Jakarta	-	-
94	Perabot, Penerangan Rumah / Furniture, bedding, lamps illum. signs	Bali	-	-
		DKI Jakarta	4 121,11	20 453 180,26
95	Mainan / Toys, games and sports requisites	Jawa Tengah	202 098,91	894 038 334,43
		Jawa Timur	2 136,81	7 580 693,15
96	Berbagai Barang Buatan Pabrik / Miscellaneous manufactured articles	DI Yogyakarta	-	-
		DKI Jakarta	370,14	2 144 506,44
97	Hasil Karya Seni / Works of art, antiques	Jawa Tengah	7 370,04	44 954 127,43
		Jawa Timur	240,03	479 760,97
98	Berbagai Barang Buatan Pabrik / Miscellaneous manufactured articles	DKI Jakarta	209,66	2 892 073,44
		Jawa Tengah	853,57	1 704 086,70
99	Pos Paket, Barang yg Dikembalikan dan Parsell / Parcel and returned goods	Jawa Timur	22,17	41 960,35
		DKI Jakarta	3,95	77 709,57
99	Pos Paket, Barang yg Dikembalikan dan Parsell / Parcel and returned goods	Jawa Tengah	36,18	142 963,60
		Bali	64,35	647 925,01
		DKI Jakarta	48,73	893 226,82
<b>Jumlah / Total</b>			<b>4 388 433,33</b>	<b>10 696 310 189,07</b>

\* angka tetap

Sumber/Source: Diolah dari dokumen Kepabeanaan Ditjen Bea dan Cukai (PEB dan PIB)/ Based on Customs Declaration Document from Directorate General of Customs and Excise (Exports and Imports Declaration)

**Tabel 12.1.5** *Persentase Nilai Ekspor Jawa Tengah Terhadap Total Ekspor Indonesia Tahun 2016-2021 (Juta US \$)*  
**Table** *Percentage of Export Value of Jawa Tengah to The Indonesian's Export 2016-2021 (Million US \$)*

	Uraian Description	Nilai Impor Import Value		
		Indonesia Indonesia	Jawa Tengah Jawa Tengah	Persentase Percentage
	(1)	(2)	(3)	(4)
01.	2016	145 186,20	6 437,40	4,43
02.	2017	168 828,20	7 461,37	4,42
03.	2018	180 012,70	8 260,18	4,59
04.	2019	167 683,00	8 516,70	5,08
05.	2020	163 191,80	8 088,30	4,96
06.	2021*	231 540,80	10 696,31	4,62

\* angka tetap

Sumber/Source: BPS/BPS-Statistics Indonesia

## 12.2 IMPOR IMPORT

**Tabel** 12.2.1 **Volume dan Nilai Impor Menurut Negara Asal, 2020 dan 2021**  
**Table** 12.2.1 **Volume and Value of Import by Country of Origin, 2020 and 2021**

	Negara Tujuan <i>Destination Country</i>	Volume/Volume (ton)		Nilai CIF/CIF Value (US \$)	
		2020	2021*	2020	2021*
	(1)	(2)	(3)	(4)	(5)
1	Afrika Selatan	2 424,18	5 031,30	1 672 089	4 240 039
2	Aljazair	80 106,14	434 388,78	42 213 226	212 360 978
3	American Samoa	104,36	2,30	187 860	13 983
4	Amerika Serikat	1 332 271,81	832 889,61	672 746 169	571 410 434
5	Andorra	-	-	-	-
6	Angola	0,00	429 195,00	161	219 538 542
7	Argentina	502 816,09	268 582,04	167 129 846	132 388 536
8	Armenia	0,00	0,00	9	-
9	Australia	222 366,81	849 309,84	133 518 963	466 536 063
10	Austria	17 714,56	17 965,67	27 231 792	23 888 020
11	Bahrain	324,02	291,37	365 522	1 453 119
12	Bangladesh	588,27	734,91	908 121	1 740 225
13	Barbados	0,00	0,00	1	-
14	Belanda	33 490,83	36 125,40	16 866 165	26 258 535
15	Belarusia	1 017,50	75,00	239 245	91 502
16	Belgia	6 970,69	9 239,64	12 520 261	55 335 116
17	Belize	0,22	4,72	717	10 905
18	Benin	0,00	371,17	-	676 006
19	Bolivia	672,20	0,00	246 596	-
20	Bosnia & Herzegovina	14,71	0,00	31 029	32
21	Botswana	-	-	-	-
22	Brazil	99 954,31	63 856,08	111 605 402	104 013 918
23	Brunei Darussalam	1,64	0,08	6 071	883
24	Bulgaria	887,00	526,13	788 525	494 113
25	Burkina Faso	340,94	1 346,20	491 789	2 806 739
26	Cape Verde	0,04	0,28	497	9 025
27	Cheska	1 213,60	1 857,43	2 784 496	4 514 096
28	Chili	10 251,09	15 483,21	9 033 930	12 627 524
29	Christmas Islands	0,02	0,00	531	-
30	Colombia	28,01	0,02	7 280	1 116
31	Comoros	-	-	-	-
32	Costa Rica	0,01	0,00	838	597
33	Cyprus	0,00	1,11	123	2 810
34	Denmark	6 712,10	762,65	7 271 494	3 913 326
35	El Salvador	0,04	0,01	1 135	204
36	Estonia	260,62	0,07	3 047 229	3 126
37	Ethiopia	3,13	59,59	211 591	629 930
38	Fed Russia	43 582,71	61 252,05	20 081 710	31 441 604
39	Fiji	0,41	0,05	4 895	442
40	Finlandia	14 087,37	9 910,30	6 045 970	7 453 717
41	Gabon	43 599,28	125 183,63	14 160 787	48 546 264
42	Gambia	0,02	0,05	98	175
43	Georgia	11,53	0,01	36 411	409
44	Ghana	3,57	4,21	58 070	39 970
45	Grenada	0,00	0,00	5	-

Lanjutan Tabel/Continued Table 12.2.1

Negara Tujuan Destination Country		Volume/Volume (ton)		Nilai CIF/CIF Value (US \$)	
		2020	2021*	2020	2021*
(1)	(2)	(3)	(4)	(5)	
46	Guatemala	-	0,04	-	2 277
47	Guinea	0,00	0,00	9	-
48	Haiti	0,00	0,00	93	21
49	Honduras	0,00	0,04	55	497
50	Hongkong	25 134,91	33 024,43	205 631 008	299 618 792
51	Hungaria	621,80	1 064,79	950 318	1 634 882
52	Iceland	0,30	0,00	690	1 977
53	India	240 258,19	408 283,52	194 336 918	311 264 589
54	Indonesia	897,89	471,38	3 148 276	1 631 327
55	Inggris	16 425,78	4 830,24	7 355 524	6 942 598
56	Irak	144 252,20	0,00	23 971 473	6
57	Iran	627,00	4,14	298 466	14 549
58	Irlandia	1 216,20	369,63	1 669 489	2 159 422
59	Israel	0,02	0,07	1 252	2 244
60	Italia	19 167,39	27 453,30	39 477 926	36 121 732
61	Jamaica	0,01	0,00	355	-
62	Jepang	49 320,06	92 172,58	334 798 060	165 959 398
63	Jerman	15 381,89	15 783,89	63 658 050	68 968 804
64	Jordan	1,11	5 480,30	246 157	2 449 913
65	Kaledonia Baru	0,00	0,00	937	28
66	Kamboja	154,85	393,56	1 001 422	3 494 629
67	Kamerun	1 530,74	1 218,97	2 282 534	2 296 863
68	Kanada	205 376,90	157 458,11	74 351 955	79 032 945
69	Kazakhstan	-	-	-	-
70	Kenya	160,46	197,23	1 428 412	1 287 170
71	Korea Selatan	137 356,43	113 992,23	278 717 047	175 832 073
72	Korea Utara	0,00	0,00	3	-
73	Kroasia	388,55	941,55	260 708	739 542
74	Kuba	57,60	172,80	111 360	334 080
75	Kuwait	4 158,03	3 960	3 728 469	4 747 869
76	Kyrgyzstan	4,69	0,00	68 933	64
77	Laos	8 048,00	10 060	2 080 651	2 925 835
78	Latvia	77,12	19,07	2 484 206	2 016 071
79	Lebanon	0,10	0,02	3 501	817
80	Liberia	18 549,00	0,00	9 100 000	-
81	Libya	-	-	-	-
82	Lithuania	346,02	300,23	305 599	223 987
83	Luksemburg	0,31	1,26	2 222	48 229
84	Madagaskar	1 250,00	3 346,36	5 972 500	19 196 721
85	Makau	37,93	55,53	384 937	1 103 795
86	Malaysia	726 677,25	509 580,34	285 365 944	391 283 998
87	Mali	933,79	5 245,81	1 514 245	10 939 182
88	Malta	0,64	0,00	32 738	120
89	Maroko	0,05	0,13	5 870	7 123
90	Marshall Islands	-	41,98	-	130 411

Lanjutan Tabel/Continued Table 12.2.1

Negara Tujuan Destination Country		Volume/Volume (ton)		Nilai CIF/CIF Value (US \$)	
		2020	2021*	2020	2021*
(1)	(2)	(3)	(4)	(5)	
91	Meksiko	382,90	797,07	3 006 827	3 362 197
92	Mesir	18 867,24	56 871,47	2 836 297	6 052 451
93	Mozambique	713,41	1 187,43	1 081 997	2 118 170
94	Myanmar	4 557,36	3 813,08	6 236 467	5 205 815
95	Namibia	150,55	0,82	372 288	957
96	Nepal	-	-	-	-
97	Niger	-	0,01	-	1 143
98	Nigeria	804 200,99	1 434 962	292 671 755	721 996 427
99	Nikaragua	0,02	0,00	975	14
100	Northern Mariana Islands	-	-	-	-
101	Norwegia	145,66	57,86	310 133	685 419
102	Oman	0,08	3 824,50	1 026	2 545 984
103	Pakistan	5 699,44	11 104,53	6 875 837	10 531 668
104	Palau	0,30	0,00	26 815	-
105	Palestina	-	-	-	-
106	Panama	0,06	0,01	2 298	2 069
107	Pantai Gading	3 480,52	4 350,60	5 242 657	8 614 436
108	Papua Nugini	259,73	79 017,97	155 909	43 228 885
109	Paraguay	100,26	0,00	152 637	-
110	Perancis	16 833,58	17 441,55	65 244 721	21 510 612
111	Peru	103,10	0,35	260 594	17 882
112	Philipina	4 090,96	2 420,79	6 132 904	6 530 547
113	Polandia	2 877,26	459,72	32 236 904	2 126 034
114	Portugal	290,81	138,54	256 810	571 315
115	Puerto Rico	0,01	0,00	2 440	94
116	Qatar	331,51	127,52	282 567	219 304
117	Rep Dominica	0,00	0,00	5	412
118	Rumania	104,65	379,94	446 160	640 791
119	Saint Helena	-	-	-	-
120	Samoa	6,46	0,28	50 517	2 276
121	Saudi Arabia	4 237 404,00	4 421 018,72	1 414 958 968	2 303 024 014
122	Selandia Baru	20 982,85	27 903,40	35 853 673	52 449 745
123	Senegal	0,00	0,00	4	-
124	Serbia	101,39	135,71	81 021	120 058
125	Seychelles	3,88	0,00	23 492	-
126	Singapura	287 329,09	626 527,91	195 661 127	505 511 354
127	Slovakia	5,34	48,65	29 890	127 263
128	Slovenia	789,70	212,58	324 643	170 930
129	Solomon Islands	240,00	0,00	259 007	-
130	Somalia	0,01	0,00	88	16
131	Spanyol	12 794,99	5 453,77	20 471 378	16 171 156
132	Srilanka	491,46	857,58	4 739 139	7 568 722
133	Sudan	4 391,52	1 609,55	4 275 362	1 791 707
134	Swaziland	0,26	4,21	2 097	14 976
135	Swedia	465,51	811,08	583 906	2 367 900
136	Swiss	400,41	834,86	3 614 712	6 709 979
137	Taiwan	37 090,70	44 730,16	218 111 135	278 479 828
138	Tanzania	2 052,09	3 971,31	7 168 360	22 506 889

Lanjutan Tabel/Continued Table 12.2.1

Negara Tujuan Destination Country		Volume/Volume (ton)		Nilai CIF/CIF Value (US \$)	
		2020	2021*	2020	2021*
(1)	(2)	(3)	(4)	(5)	
139	Thailand	371 842,51	175 848,11	240 669 228	191 020 681
140	Tiongkok	1 261 128,44	1 514 298,21	3 065 039 063	3 654 364 369
141	Togo	46,51	1 608,85	33 839	2 553 461
142	Trinidad & Tobago	0,06	0,00	1 051	-
143	Tunisia	1 002,94	1 086,01	2 730 954	4 870 551
144	Turki	8 053,14	12 164,84	14 024 889	15 503 550
145	Turks & Caicos Islands	-	-	-	-
146	Uganda	51,98	63,89	371 287	412 724
147	Ukraina	242 449,65	286 014,77	59 616 993	88 477 501
148	Uni Emirat Arab	29 349,68	35 337,41	15 524 745	19 525 032
149	Uruguay	97,39	23,80	97 344	30 995
150	Uzbekistan	5 058,50	4 875,01	5 567 023	6 801 089
151	Venezuela	0,00	750,00	12	714 005
152	Viet Nam	83 435,55	105 187,12	182 080 005	208 005 526
153	Virgin Islands (British)	0,11	17,69	18 785	460 727
154	Yaman	174,92	86,31	434 460	378 543
155	Yunani	5 990,85	2 088,54	6 504 124	2 724 197
156	Zambia	0,00	0,00	3	-
157	Zimbabwe	1 080,38	2 017,25	770 939	3 421 782
<b>Jumlah /Total</b>		<b>11 515 865,61</b>	<b>13 509 370,25</b>	<b>8 719 795 247</b>	<b>11 781 790 364</b>

\* angka tetap

Sumber/Source: Diolah dari dokumen Kepabeanan Ditjen Bea dan Cukai (PEB dan PIB)/ Based on Customs Declaration Document from Directorate General of Customs and Excise (Exports and Imports Declaration)



**Tabel**  
**Table** 12.2.2**Volume dan Nilai Impor Menurut Pelabuhan Bongkar,  
2020 dan 2021**  
**Volume and Value of Import by Unloading Port, 2020 and  
2021**

Pelabuhan Bongkar Unloading Port	Volume/Volume (ton)		Nilai CIF/CIF Value (US \$)	
	2020	2021*	2020	2021*
(1)	(2)	(3)	(4)	(5)
01. Purwokerto	0,01	-	1 670	-
02. Pekalongan	-	-	-	-
03. Tanjung Emas	4 196 999,81	4 698 266,30	6 244 943 975	7 173 207 664
04. Cilacap	7 312 070,91	8 803 435,81	2 390 719 556	4 453 708 079
05. Achmad Yani (U)	4 024,66	7 641,08	80 681 298	154 663 821
06. Semarang (Ptt)	4 625,17	0,00	3 024 654	-
07. Solo/Jebres/Adi Sumarmo (U)	15,18	27,06	424 094	210 800
<b>Jumlah /Total</b>	<b>11 515 865,61</b>	<b>13 509 370,25</b>	<b>8 719 795 247</b>	<b>11 781 790 364</b>

\* angka tetap

Sumber/Source: Diolah dari dokumen Kepabebean Ditjen Bea dan Cukai (PEB dan PIB)/ Based on Customs Declaration Document from Directorate General of Customs and Excise (Exports and Imports Declaration)

**Tabel**  
**Table** 12.2.3**Volume dan Nilai Impor Menurut Jenis Komoditi, 2020 dan 2021****Volume and Value of Import by Comodity, 2020 and 2021**

Jenis Komoditi Type of Commodity	Volume/Volume (ton)		Nilai CIF/CIF Value (US \$)	
	2020	2021*	2020	2021*
(1)	(2)	(3)	(4)	(5)
1 Binatang Hidup / Live animals	1 243,27	0,00	3 102 083	-
3 Ikan dan Udang / Fish, crustaceans, molluscs, oth. invert	5 016,41	0,01	8 109 252	217
4 Susu, Mentega, Telur / Dairy produce	43 234,75	8 577,77	113 143 367	15 152 389
5 Produk Hewan / Products of animal origin, nes.	6 662,33	53 127,30	13 868 756	142 111 293
6 Pohon hidup, dan Bunga Potong / Live trees and other plants	51,89	6 691,35	144 407	16 473 683
7 Sayuran / Edible vegetables and certians root	7 383,95	68,93	6 190 292	207 789
8 Buah-buahan / Edible fruits and nuts	5 336,53	7 733,49	6 571 375	7 266 836
9 Kopi, Teh, Rempah-rempah / Coffee, tea, mate and spices	7 963,34	4 535,91	18 549 653	5 065 267
10 Gandum-gandum / Cereals	885 369,09	11 767,37	229 965 052	44 479 701
11 Hasil Penggilingan / Products of the milling industry	49 617,60	976 599,81	25 156 174	303 296 687
12 Biji-bijian berminyak / Oil seeds, grains, seeds and fruits	598 005,82	22 057,15	275 165 813	17 444 932
13 Lak, Getah dan Damar / Lac, gums, resin, oth. veqt. saps	212,76	499 458,33	840 620	317 538 797
14 Bahan-bahan Nabati / Veg. plaiting mat; veg. products. nes	584,42	186,18	954 653	917 408
15 Lemak & Minyak Hewan / Nabati / Animal or veqt. fats and oils	7 046,27	597,23	11 920 344	1 415 294
16 Daging dan Ikan Olah / Prep. of meat, fish, crust., molluscs	66,15	4 981,59	496 595	12 081 552
17 Gula dan Kembang Gula / Sugars and sugars confectionery.	500 678,84	35,96	194 893 880	132 779
18 Kakao / Coklat / Cocoa and cocoa preparations	79,74	360 571,10	240 593	183 100 428
19 Olah dari Tepung / Prep of cereals, flour, starch, milk	1 611,47	54,16	3 478 328	193 582
20 Olah dari Buah-buahan / Sayuran / Prep. of vegetables, fruit, nuts	2 364,17	5 031,97	5 054 512	14 790 101
21 Berbagai Makanan Olah / Miscell. edible preparations	14 380,51	2 363,53	39 770 652	4 316 697
22 Minuman / Beverages, spirit and vinegar	3 665,90	9 023,56	3 605 873	29 023 263
23 Ampas / Sisa Industri Makanan / Res. and waste from food industries	394 931,10	5 582,38	146 916 817	5 832 542
24 Tembakau / Tobacco and manuf. tobacco subst.	13 317,68	376 316,89	66 099 511	188 556 624

Lanjutan Tabel/Continued Table 12.2.3

	Jenis Komoditi Type of Commodity	Volume/Volume (ton)		Nilai CIF/CIF Value (US \$)	
		2020	2021*	2020	2021*
	(1)	(2)	(3)	(4)	(5)
25	Garam, Belerang, Kapur / Salt; sulphur, earths and stone	67 739,94	76 973,38	18 502 148	25 889 286
26	Bijih, Kerak dan Abu Logam / Ores, slag and ash	21,42	0,75	15 943	11 290
27	Bahan Bakar Mineral / Mineral fuels, mineral oil products	6 531 861,38	8 343 390,81	2 157 084 356	4442 934 324
28	Bahan Kimia Anorganik / Inorganic chemicals	54 781,45	60 460,12	29 150 427	37 109 932
29	Bahan Kimia Organik / Organic chemicals	55 368,56	72 644,51	96 177 961	211 169 494
30	Produk Industri Farmasi / Pharmaceutical products	283,00	392,57	3 981 756	49 880 919
31	Pupuk / Fertilizers	64 425,57	140 119,88	16 316 822	37 457 178
32	Sari Bahan Samak & Celup / Tanning and dyeing extracts	9 537,56	12 147	33 840 568	45 448 661
33	Minyak Atsiri, Kosmetik Wangi-wangian / Essential oils and resinoids	7 045,58	6 031,80	26 158 444	24 865 511
34	Sabun dan Preparat Pembersih / Soap, washing prep., waxes, candles	4 088,83	4 940,59	8 670 758	10 892 534
35	Perekat, Enzim / Albuminoidal substances; enzymes	13 482,62	15 102,42	26 892 656	29 944 072
36	Bahan Peledak / Explosives; matches ;pyrotechnic prod	0,28	10,49	1 621	50 521
37	Barang-barang Fotografi / Sinematografi / Photographic and cinematogr. goods.	1 207,54	1 432,14	4 596 913	6 456 735
38	Berbagai Produk Kimia / Miscellaneous chemical products.	13 218,48	18 858,11	25 160 003	39 768 084
39	Plastik dan Barang dari Plastik / Plastics and articles thereof	346 147,63	394 472,37	443 738 331	624 665 456
40	Karet dan Barang dari Karet / Rubber and articles thereof	12 234,09	11 151,07	27 282 799	26 623 679
41	Jangat dan Kulit Mentah / Raw hides and skins and leather.	1 295,90	1 354,82	15 616 818	12 978 664
42	Barang-barang dari Kulit / Articles of leather	17 374,31	17 763,11	35 734 000	31 986 840
43	Kulit Berbulu / Furskins and artificial fur	7,67	4,97	44 228	23 141
44	Kayu, Barang dari Kayu / Wood and articles of wood	70 884,84	95 143,04	53 438 726	88 148 045
45	Gabus dan Barang-barang Gabus / Cork and articles of cork	146,62	180,93	2 597 529	3 832 544
46	Jerami / Bahan Anyaman / Manufac. of straw; basketware	76,25	31,42	112 898	24 297
47	Bubur Kayu / Pulp / Pulp of wood; waste of paper	200 527,21	209 817,23	62 021 317	91 479 479
48	Kertas / Karton / Paper and paperboard	85 143,96	73 632,74	112 453 888	119 607 597
49	Buku dan Barang Cetakn / Printed books, newspaper, pictures.	2 221,96	4 789,65	16 214 781	24 591 906
50	Sutera / Silk	41,00	33,69	858 907	95 210

Lanjutan Tabel/Continued Table 12.2.3

	Jenis Komoditi Type of Commodity	Volume/Volume (ton)		Nilai CIF/CIF Value (US \$)	
		2020	2021*	2020	2021*
	(1)	(2)	(3)	(4)	(5)
51	Wol, Bulu Hewan / Wool; horse hair yarn, woven fabric	246,52	275,17	6 976 189	5 379 725
52	Kapas / Cotton	168 768,63	182 469,09	378 359 179	472 453 272
53	Serat Tekstil dan Barang Kertas / Other vegetable textile fibres	864,71	1 629,17	11 234 734	24 988 354
54	Filamen Buatan / Man-made filaments	37 858,49	35 165,97	211 405 807	225 817 899
55	Serat Stafel Buatan / Man-made staple fibres	104 068,87	104 749,74	204 315 147	230 900 111
56	Kapas Gumpalan, Tali / Wadding; special yarn	12 912,30	16 091,22	62 953 820	61 430 441
57	Permadani / Carpet and other textile floor cov.	26,98	7,34	53 370	41 815
58	Kain Tenunan Khusus / Special woven fabrics	5 552,43	6 313,41	77 309 700	99 351 615
59	Kain Ditenun Berlapis / Impregnated, coated, covered textile	19 179,38	20 782,82	100 377 751	118 752 393
60	Kain Rajutan / Knitted or crocheted fabrics	41 037,35	42 567,18	327 076 519	367 321 342
61	Barang-barang Rajutan / Articles of apparel accessories	12 536,36	12 281,17	68 988 370	49 657 674
62	Pakaian Jadi Bukan Rajutan / Articles of apparel acces. not knit	10 656,28	12 158,69	59 577 652	60 775 010
63	Kain Perca / Other made up textile articles	8 675,08	25 798,90	36 052 753	58 102 794
64	Alas Kaki / Footwear; part of such articles.	17 630,10	19 886,36	49 431 056	46 547 620
65	Tutup Kepala / Headgear and parts thereof	704,06	671,39	2 979 485	2 844 457
66	Payung / Umbrellas, whips, walking-sticks	5 651,08	7 150,28	6 982 670	8 646 577
67	Bulu Unggas / Prepared feathers; artific. flowers	1 775,05	1 603,78	6 625 695	5 719 438
68	Benda-benda dari Batu, Gips dan Semen / Articles of stone, cement, mica.	62 428,72	36 995,96	26 337 877	25 085 195
69	Produk Keramik / Ceramic products	141 020,69	152 647,17	30 106 657	34 307 723
70	Kaca & Barang dari Kaca / Glass and glassware	47 626,98	35 693,94	29 157 022	29 022 199
71	Perhiasan / Permata / Pearls, precious and semi prec. stone	1 244,61	1 667,62	3 340 541	4 464 300
72	Besi dan Baja / Iron and steel	142 058,75	166 236,48	83 026 935	165 745 956
73	Benda-benda dari Besi dan Baja / Articles of iron and steel	41 629,20	82 703,41	105 906 667	109 557 670
74	Tembaga / Copper and articles thereof	2 478,41	2 527,48	9 613 760	11 544 222
75	Nikel / Nickel and articles thereof	10,68	4,26	27 227	18 311
76	Aluminium / Aluminium and articles thereof	13 292,22	14 290,03	30 612 948	40 195 269
78	Timah Hitam / Lead and articles thereof	310,67	164,43	633 198	428 520
79	Seng / Zinc and articles thereof	3 896,65	3 747,41	7 696 493	11 785 379
80	Timah / Tin and articles thereof	107,16	18,57	536 891	188 800
81	Logam Dasar Lainnya / Other base metals	35,68	55,42	447 564	865 580
82	Perkakas, Perangkat Potong / Tools, implements, cutlery, spoons.	20 333,15	22 405,12	41 249 878	47 736 775

Lanjutan Tabel/Continued Table 12.2.3

	Jenis Komoditi Type of Commodity	Volume/Volume (ton)		Nilai CIF/CIF Value (US \$)	
		2020	2021*	2020	2021*
	(1)	(2)	(3)	(4)	(5)
83	Berbagai Barang Logam Dasar / Miscellaneous articl. of base metal	30 223,60	35 741,78	77 381 849	99 252 465
84	Mesin-mesin / Pesawat Mekanik / Nuclear react., boilers, mech. appli.	177 418,35	179 205,14	1 125 807 503	867 093 546
85	Mesin / Peralatan Listrik / Elect. machinery, sound rec., tvetc	91 845,47	98 908,60	659 724 151	615 616 838
86	Lokomotif dan Peralatan Kereta Api / Railway loc., tramway track and part	1 357,93	635,26	27 991 907	13 002 398
87	Kendaraan dan Bagianya / Vehicles other than railway	90 224,94	110 437,04	222 447 090	232 766 516
88	Kapal Terbang dan Bagianya / Aircraft, spacecraft and parts	41,42	2,12	4 882 898	25 610
89	Kapal Laut dan Bangunan Terapung / Ships, boats and floating structures	20 984,77	50 531,90	17 390 779	12 850 395
90	Perangkat Optik / Optical, photographic, medical instr.	7 366,11	6 991,80	47 487 423	27 875 635
91	Lonceng, Arloji dan Bagianya / Clocks and watches and parts	3 231,02	3 493,44	8 704 800	8 128 466
92	Perangkat Musik / Musical instruments	705,84	488,96	2 231 108	2 050 370
93	Senjata/Amunisi/ Weapons /Ammunitions	0,41	2,30	14 511	4 771
94	Perabot, Penerangan Rumah / Furniture, bedding, lamps illum. signs	22 818,23	26 620,71	42 879 749	53 329 519
95	Mainan / Toys, games and sports requisites	17 343,25	26 012,91	38 453 845	56 254 107
96	Berbagai Barang Buatan Pabrik / Miscellaneous manufactured articles	21 519,43	26 128,35	73 732 329	93 079 186
97	Hasil Karya Seni / Works of art, antiques	50,12	66,72	365 879	428 989
98	Kendaraan bermotor/komponen, terbongkar Motorized vehicles / components, unloaded	0,00	5,11	1	81 600
99	Pos Paket, Barang yg Dikembalikan dan Parsell / Parcel and returned goods	0,00	0,00	2 670	1 708
<b>Jumlah /Total</b>		<b>11 515 865,61</b>	<b>13 509 370,25</b>	<b>8 719 795 247</b>	<b>11 781 790 364</b>

\* angka tetap

Sumber/Source: Diolah dari dokumen Kepabeanan Ditjen Bea dan Cukai (PEB dan PIB)/ Based on Customs Declaration Document from Directorate General of Customs and Excise (Exports and Imports Declaration)

**Tabel 12.2.4** **Persentase Nilai Impor Jawa Tengah Terhadap Total Impor Indonesia Tahun 2016-2021 (Juta US \$)**  
**Table** **Percentage of Import Value of Jawa Tengah to The Indonesian's Import 2016-2021 (Million US \$)**

	Uraian Description	Nilai Impor Import Value		
		Indonesia Indonesia	Jawa Tengah Jawa Tengah	Persentase Percentage
	(1)	(2)	(3)	(4)
01.	2016	135 652,80	8 811,05	6,50
02.	2017	156 985,50	10 658,25	6,79
03.	2018	188 711,3	14 779,38	7,83
04.	2019	171 275,7	12 567,62	7,34
05.	2020	141 568,8	8 719,80	6,16
06.	2021*	196 196,6	11 781,79	6,01

\* angka tetap

Sumber/Source: BPS/BPS-Statistics Indonesia

## PERTUMBUHAN EKONOMI JAWA TENGAH 2017-2021

Economic Growth of  
Jawa Tengah Province  
2017-2021

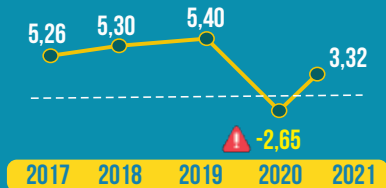

## STRUKTUR PDRB MENURUT LAPANGAN USAHA 2021

GRDP Structure by Industry 2021

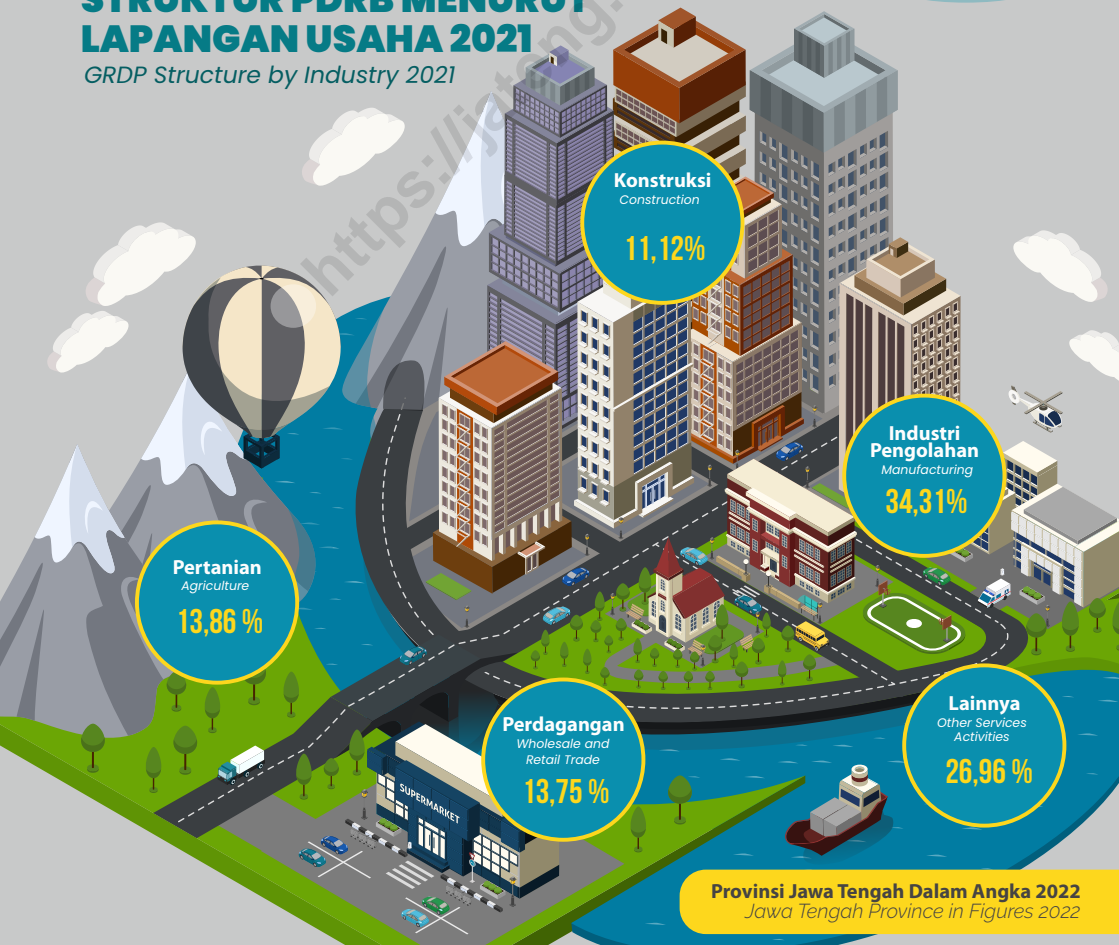





**PENJELASAN TEKNIS****TECHNICAL NOTES**

1. Penghitungan statistik neraca nasional mengikuti buku petunjuk yang diterbitkan oleh Perserikatan Bangsa Bangsa (PBB) dikenal sebagai Sistem Neraca Nasional (SNN). SNN adalah rekomendasi internasional tentang bagaimana menyusun ukuran aktivitas ekonomi yang sesuai dengan standar neraca baku yang didasarkan pada prinsip-prinsip ekonomi. Rekomendasi yang dimaksud dinyatakan dalam sekumpulan konsep, definisi, klasifikasi, dan aturan neraca yang disepakati secara internasional dalam mengukur indikator tertentu seperti Produk Domestik Bruto (PDB). Salah satu bentuk adaptasi pencatatan statistik nasional adalah melakukan perubahan tahun dasar PDB Indonesia dari tahun 2000 ke 2010. Perubahan tahun dasar PDB dilakukan seiring dengan mengadopsi rekomendasi PBB yang tertuang dalam Sistem Neraca Nasional 2008 (SNA 2008).
  2. Produk Domestik Bruto pada tingkat nasional serta Produk Domestik Regional Bruto (PDRB) pada tingkat regional (provinsi) menggambarkan kemampuan suatu wilayah untuk menciptakan nilai tambah pada suatu waktu tertentu. Untuk menyusun PDB
1. *The method used to estimate national accounts statistics is based on the standard guidelines formed by United Nation known as System of National Accounts (SNA). SNA is the internationally agreed standard set of recommendations on how to compile measures of economic activity in accordance with strict accounting conventions based on economic principles. The recommendations are expressed in term of a set of concepts, definitions, classifications and accounting rules that comprise the internationally agreed standard for measuring indicators such as Gross Domestic Product (GDP). One of the improvement in the national statistical system is to rebase GDP form base year 2000 to 2010 in order to capture current economic condition. It is in line with the United Nations (UN) recommendation on 2008 SNA.*
  2. *The basic measure of the value added arising from economic activity is known as Gross Domestic Product at the national level and Gross Regional Domestic Product (GRDP) at the regional level (provinces/regencies/municipalities). To compile*

maupun PDRB digunakan 2 pendekatan, yaitu lapangan usaha dan pengeluaran. Keduanya menyajikan komposisi data nilai tambah dirinci menurut sumber kegiatan ekonomi (lapangan usaha) dan menurut komponen penggunaannya. PDB maupun PDRB dari sisi lapangan usaha merupakan penjumlahan seluruh komponen nilai tambah bruto yang mampu diciptakan oleh sektor-sektor ekonomi atas berbagai aktivitas produksinya. Sedangkan dari sisi pengeluaran menjelaskan tentang penggunaan dari nilai tambah tersebut.

3. PDB menurut lapangan usaha mengalami perubahan klasifikasi dari 9 lapangan usaha menjadi 17 lapangan usaha. PDB menurut lapangan usaha dirinci menurut total nilai tambah dari seluruh sektor ekonomi yang mencakup lapangan usaha Pertanian, Kehutanan, dan Perikanan; Pertambangan dan Penggalian; Industri Pengolahan; Pengadaan Listrik dan Gas; Pengadaan Air, Pengelolaan Sampah, Limbah dan Daur Ulang; Konstruksi; Perdagangan Besar dan Eceran, Reparasi Mobil dan Sepeda Motor; Transportasi dan Pergudangan; Penyediaan Akomodasi dan Makan Minum; Informasi dan Komunikasi; Jasa Keuangan

*these statistics, two approaches have been used, i.e “production approach” and “expenditure approach”. The first approach is to measure value added produced by various kinds of economic activities, while the second approach is to measure final uses of the country’s output. In other words, GDP/GRDP is the sum of total value added produced by all economic industries (activities) and the way of using it.*

3. *GDP by industry classification changes from 9 sectors to 17 industries. GDP by industry is classified by types of economic activities such as Agriculture, Forestry and Fishing; Mining and Quarrying; Manufacturing; Electricity and Gas; Water supply, Sewerage, Waste Management and Remediation Activities; Construction; Wholesale and Retail Trade; Repair of Motor Vehicles and Motorcycles; Transportation and Storage; Accommodation and Food Service Activities; Information and Communication; Financial and Insurance Activities; Real Estate Activities; Business Activities; Public Administration; Defence and Compulsory Social Security; Education; Human Health and*

dan Asuransi; Real Estat; Jasa Perusahaan; Administrasi Pemerintahan, Pertahanan dan Jaminan Sosial Wajib; Jasa Pendidikan; Jasa Kesehatan dan Kegiatan Sosial; dan Jasa lainnya.

4. PDB menurut pengeluaran mengalami perubahan klasifikasi dimana pengeluaran konsumsi Lembaga Non Profit yang Melayani Rumah Tangga (LNPR) yang sebelumnya termasuk bagian dari pengeluaran konsumsi rumah tangga menjadi komponen terpisah. Sehingga klasifikasi PDB menurut pengeluaran dirinci menjadi 7 komponen yaitu komponen pengeluaran konsumsi rumah tangga, pengeluaran konsumsi LNPR, pengeluaran konsumsi pemerintah, pembentukan modal tetap bruto, perubahan inventori, ekspor barang dan jasa, dan impor barang dan jasa.
5. Pengeluaran konsumsi rumah tangga mencakup berbagai pengeluaran konsumsi akhir rumah tangga atas barang dan jasa untuk memenuhi kebutuhan individu ataupun kelompok secara langsung. Pengeluaran rumah tangga di sini mencakup makanan dan minuman selain restoran; pakaian, alas kaki dan jasa perawatannya; perumahan dan perlengkapan rumah tangga;

*Social Work Activities; and Other Services Activities.*

4. *GDP by expenditure classification changes where consumption expenditure Non-profit Institutions Serving Households (NPISH) previously included as part of household consumption expenditure is taken out into separate component. So that, GDP by type of expenditures is classified into: household consumption expenditure, NPISH consumption expenditure, government consumption expenditure, gross fixed capital formation, changes in inventories, exports of goods and services, and imports of goods and services.*
5. *Household consumption expenditures consist of expenditures incurred by households, which are used for both individual or collective needs. Household consumptions are classified into food and beverages other than restaurants; clothing, footwear, and related maintenance services; housing and household equipment; health and education; transport and communication; restaurants and hotels; and others.*

kesehatan dan pendidikan; transportasi dan komunikasi; restoran dan hotel serta lainnya.

6. Pengeluaran Lembaga Non Profit yang Melayani Rumah Tangga (LNPRT) meliputi pengeluaran LNPRT yang beroperasi di Indonesia. LNPRT merupakan lembaga formal maupun informal yang dibentuk oleh perorangan atau kelompok masyarakat dalam rangka menyediakan barang/jasa secara gratis atau dengan harga yang tidak signifikan secara ekonomi kepada anggotanya/ rumah tangga/ kelompok masyarakat. LNPRT terlibat dalam produksi nonpasar dan tidak dikendalikan oleh pemerintah.
7. Pengeluaran Konsumsi Pemerintah terdiri dari Pengeluaran Konsumsi Individu dan Pengeluaran Konsumsi Kolektif. Barang dan jasa individu merupakan barang dan jasa privat, dimana ciri-ciri barang privat adalah a) Scarcity, yaitu ada kelangkaan/keterbatasan dalam jumlah; b) Excludable consumption, yaitu konsumsi suatu barang dapat dibatasi hanya pada mereka yang memenuhi persyaratan tertentu (biasanya harga); c) Rivalrous competition, yaitu konsumsi oleh satu konsumen akan mengurangi atau menghilangkan kesempatan pihak lain untuk melakukan hal
6. *The expenditure of Non Profit Institutions Serving Household (NPISHs) comprises the expenditure incurred by (NPISHs) operate in Indonesia. NPISHs consist of either formal or non-formal established by individuals or communities in order to provide goods/free services but do not sell them at economically significant prices to their members/household/communities. NPISHs produce non-market products and their activities are beyond the government control.*
7. *Government consumption expenditure consists of Individual Consumption Expenditure and Collective Consumption Expenditure. Individual goods and services are private goods and services, which the characteristics of private goods is a) Scarcity, that there is a scarcity/limited in number; b) Excludable consumption, the consumption of goods can be limited only to those who meet certain requirements (usually the price); c) Rivalrous competition, ie consumption by the consumer will reduce or eliminate the chance of another party to do so. Examples of goods and services produced by government and*

serupa. Contoh barang dan jasa yang dihasilkan pemerintah dan tergolong sebagai barang dan jasa individu adalah jasa pelayanan kesehatan pemerintah di rumah sakit/puskesmas dan jasa pendidikan di sekolah/universitas negeri. Sedangkan barang dan jasa kolektif ekuivalen dengan barang publik yang memiliki ciri a) Non rivalry, yaitu penggunaan satu konsumen terhadap suatu barang tidak mengurangi kesempatan konsumen lain untuk juga mengkonsumsi barang tersebut; b) Non excludable, yaitu apabila suatu barang publik tersedia, maka tidak ada yang dapat menghalangi siapapun untuk memperoleh manfaat dari barang tersebut atau dengan kata lain setiap orang memiliki akses ke barang tersebut. Contoh barang dan jasa yang dihasilkan pemerintah dan tergolong sebagai barang dan jasa kolektif adalah jasa pertahanan yang dilakukan TNI dan keamanan yang dilakukan kepolisian.

*classified as goods and services of individuals is the government health services in hospitals/health centers and education services in schools/universities. Collective goods and services equivalent to public goods characterized by a) Non-rivalry, namely the use of a consumer for an item does not reduce the chance of another consumer to also consume goods; b) Non-excludable, i.e. when a public good available, then nothing can hinder anyone to benefit from the goods or in other words everyone has access to the goods. Examples of goods and services produced by government and classified as collective goods and services is carried military defense services and the police's security.*

8. Pembentukan Modal Tetap Bruto (PMTB) mencakup pengadaan, pembuatan, dan pembelian barang modal. Barang modal dimaksud adalah barang-barang yang digunakan untuk proses produksi, tahan lama atau yang mempunyai umur pemakaian lebih dari satu tahun seperti bangunan, mesin-mesin dan

8. *Gross Fixed Capital Formation (GFCF) includes procurement, manufacture, and the purchase of capital goods. Capital goods are goods which are used for the production process, durable or have a service life of more than one year such as buildings, machinery, and transportation equipment. Including here: huge*

alat angkutan. Termasuk pula di sini perbaikan besar (berat) yang sifatnya memperpanjang umur atau mengubah bentuk atau kapasitas barang modal tersebut. Pengeluaran barang modal untuk keperluan militer juga dicakup sebagai PMTB. Klasifikasi komponen PMTB dibagi menjadi 6 sub komponen yaitu Konstruksi; Mesin dan Peralatan; Kendaraan; Peralatan Lainnya; Cultivated Biological Resources (CBR) dan Produk Kekayaan Intelektual.

9. Ekspor barang dan jasa merupakan transaksi perdagangan barang dan jasa dari penduduk (residen) ke bukan penduduk (nonresiden). Impor barang dan jasa adalah transaksi perdagangan dari bukan penduduk ke penduduk. Ekspor atau impor barang terjadi pada saat terjadi perubahan hak kepemilikan barang antara penduduk dengan bukan penduduk (dengan atau tanpa perpindahan fisik barang tersebut). Pada PDB dengan tahun dasar 2010, ekspor dan impor barang dirinci menjadi nonmigas dan migas.

10. Produk Domestik Bruto maupun agregat turunannya disajikan dalam 2 (dua) versi penilaian, yaitu atas dasar "harga berlaku" dan atas dasar "harga konstan". Disebut sebagai harga berlaku

*improvement that are to extend the life or changing the shape or the capacity of the capital goods. Capital expenditures for military purposes are also covered as GFCF. GFCF component are classified into six sub-components: Construction; Machinery and Equipment; vehicle; Other equipment; Cultivated Biological Resources (CBR) and Intellectual Property Product.*

9. *Exports of goods and services consist of transactions of goods and services from residents to non-residents. Imports of goods and services consist of transaction of goods and services from non-residents to residents. Exports and imports of goods occur when there are changes in ownership of goods between residents and non-residents (with or without physical movements of goods across frontiers). On the GDP at 2010 basic year, exports and imports of goods specified into non oil and gas and oil and gas.*

10. *GDP and its aggregations are presented in two forms: at current market prices and at constant base year market prices. In presenting current market prices, all aggregates are valued at current*

karena seluruh agregat dinilai dengan menggunakan harga pada tahun berjalan, sedangkan harga konstan penilaiannya didasarkan kepada harga satu tahun dasar tertentu, dalam publikasi ini digunakan harga tahun 2010.

*market prices, while base year constant market prices are shown by valuing all aggregates at fixed base year prices. Year of 2010 is used as the base year in this publication.*

11. Laju pertumbuhan Produk Domestik Bruto diperoleh dari perhitungan PDB atas dasar harga konstan. Diperoleh dengan cara mengurangi nilai PDB pada tahun ke-n terhadap nilai pada tahun ke n-1 (tahun sebelumnya), dibagi dengan nilai pada tahun ke n-1, dikalikan dengan 100 persen. Laju pertumbuhan menunjukkan perkembangan agregat pendapatan dari satu waktu tertentu terhadap waktu sebelumnya.

*11. Growth rate of Gross Domestic Product is derived from GDP at constant market prices. It is obtained by subtracting the value of GDP year n with the value of GDP year n-1, divided by the value of GDP year n-1 then multiplied by 100 percent. The growth rate of GDP explains the income growth during the given period.*

**ULASAN**

Pemulihan perekonomian tahun 2021 akibat pandemi Covid-19 terus berlanjut hingga triwulan IV. Laju pertumbuhan Produk Domestik Regional Bruto (PDRB) atas dasar harga konstan 2010 tumbuh sebesar 3,32 persen, meningkat dibandingkan dengan tahun 2020 yang terkontraksi sebesar -2,65 persen.

Dari sisi produksi, kontraksi hanya terjadi pada satu lapangan usaha yaitu lapangan usaha Administrasi Pemerintahan, Pertahanan dan Jaminan Sosial Wajib, dengan kontraksi sebesar -0,64 persen. Di sisi lain, pertumbuhan tertinggi dicapai oleh sektor Konstruksi sebesar 7,37 persen, dengan peranannya terhadap PDRB sebesar 11,12 persen.

Sektor industri pengolahan masih memberikan sumbangan tertinggi terhadap ekonomi Jawa Tengah yaitu sebesar 34,31 persen, dengan laju pertumbuhan sebesar 2,32 persen. Sektor pertanian, kehutanan dan perikanan yang juga merupakan sektor dominan bagi perekonomian Jawa Tengah berkontribusi sebesar 13,86 persen dengan pertumbuhan riil sebesar 0,81 persen.

Pada PDRB menurut komponen pengeluaran, sumbangan yang terbesar adalah untuk pengeluaran konsumsi rumahtangga. Menurut harga berlaku, tahun 2021 konsumsi rumahtangga mempunyai kontribusi 60,14 persen dari total PDRB Provinsi Jawa Tengah atau senilai 854,47 triliun rupiah.

**DESCRIPTION**

The economic recovery in 2021 due to the Covid-19 pandemic will continue until the fourth quarter. The growth rate of Gross Regional Domestic Product (GRDP) at 2010 constant price, grew by 3.32 percent, considerably increasing compared to 2020 which contracted by -2.65 percent.

From the production side, the contraction in GRDP growth only occurred in Public Administration; Defence and Compulsory Social Security, which contracted by -0.64 percent. On the other side, the sector of Construction was the largest of growth which amounted 7.37 percent, which its contribution of GRDP around 11.12 percent.

Manufacturing industry served the largest contribution to Central Java economy, which was 34.31 percent, with the 2.32 percent of growth rate. In addition, the sector of Agriculture, Livestock, Forestry & Fishery as the main sector of economy, contributed of 13.86 percent with the real growth of 0.81 percent.

In term of Gross Regional Domestic Product by type of expenditure, the largest contribution was in household consumption expenditure. Based on current price, the household consumption expenditure in 2021 was 60.14 percent from the total of Jawa Tengah Province's GRDP, or about 854.47 trillion rupiahs. contributed 60.14 percent out of the total of prov GRDP, or about 854.47 trillion rupiahs.



Dibandingkan tahun sebelumnya nilai tersebut naik 3,94 2010 nilainya mencapai 584,45 triliun rupiah, naik sebesar 1,82 persen pada tahun 2021.

Penggunaan lain yang cukup besar dari Produk Domestik Regional Bruto adalah untuk pembentukan modal tetap bruto (PMTB). Menurut harga berlaku, tahun 2021 mencapai 451,29 triliun rupiah, dan sebesar 297,09 milyar rupiah atas dasar harga konstan 2010. PMTB atas dasar harga konstan 2010 tumbuh 6,86 persen dibandingkan tahun sebelumnya.

*Compared to the previous year, the number increased to 3.94 percent. In addition, based on constant price of 2010 which reached 584.45 trillion rupiahs, it increased 1.82 percent in 2021.*

*Another large expenditure of GRDP is Gross Fixed Capital Formation. According to current price, it reached 451.29 trillion rupiahs in 2021 and 297.09 trillion rupiahs at 2010 constant price. Gross Fixed Capital Formation at 2010 constant price increased 6.86 percent compared to the previous year.*

**Gambar** 13.1  
**Figures**

**Laju Pertumbuhan Produk Domestik Regional Bruto Atas Dasar Harga Konstan 2010 Menurut Lapangan Usaha di Provinsi Jawa Tengah (persen), 2017 - 2021**  
**Growth Rate of Gross Regional Domestic Product at 2010 Constant Market Prices by Industry in Jawa Tengah Province (percent), 2017 - 2021**

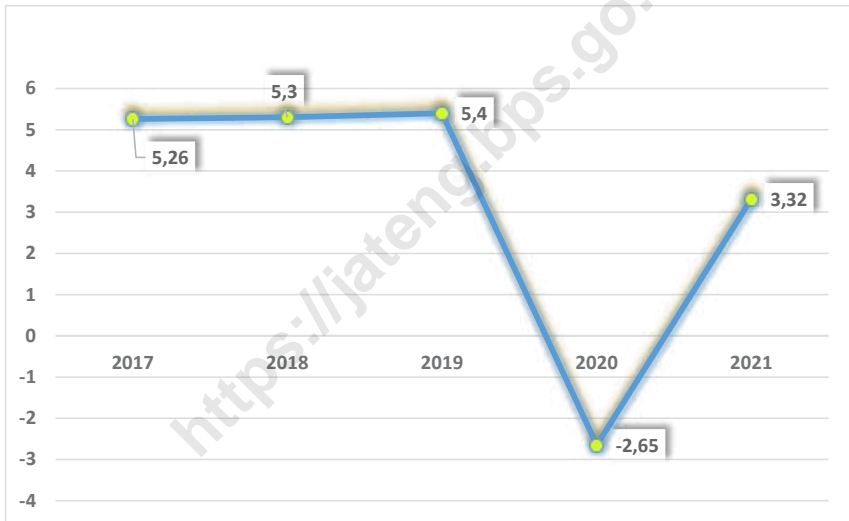

Catatan/Note: \* Angka Sementara/ Preliminary Figures

\*\* Angka Sangat Sementara/ VeryPreliminary Figures

Sumber/Source: BPS Provinsi Jawa Tengah / BPS-Statistics of Jawa Tengah

**Gambar**  
**Figures** 13.2

**Laju Implisit Produk Domestik Regional Bruto Menurut  
Pengeluaran (2010=100) (persen), 2017 – 2021**  
**Implicit Rate of Gross Regional Domestic Product  
by Industry (2010=100) (percent), 2017– 2021**

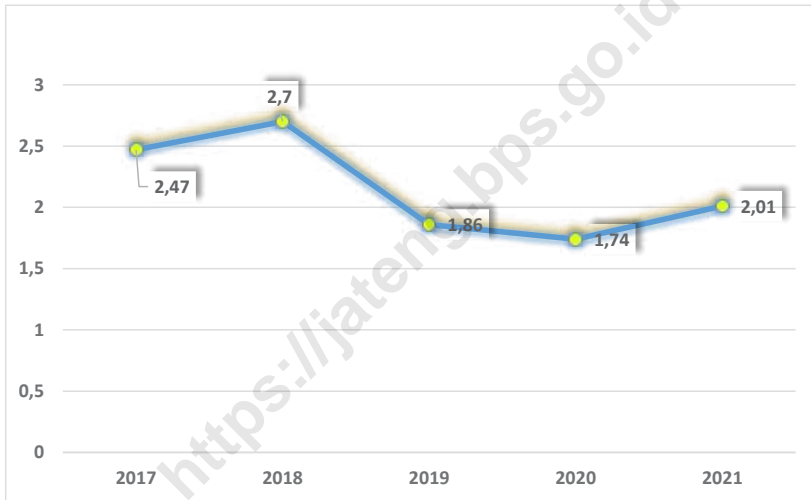

Catatan/Note: \* Angka Sementara/ Preliminary Figures

\*\* Angka Sangat Sementara/ Very Preliminary Figures

Sumber/Source: BPS Provinsi Jawa Tengah / BPS-Statistics of Jawa Tengah

### 13.1 PRODUK DOMESTIK REGIONAL BRUTO PROVINSI PROVINCIAL GROSS REGIONAL DOMESTIC PRODUCT

**Tabel** 13.1.1 **Produk Domestik Regional Bruto Atas Dasar Harga Berlaku Menurut Lapangan Usaha di Provinsi Jawa Tengah (miliar rupiah), 2017 – 2021**  
**Gross Regional Domestic Product at Current Market Prices by Industry in Jawa Tengah Province (billion rupiahs), 2017 – 2021**

Lapangan Usaha/Industry	2017	2018	2019	2020 <sup>x</sup>	2021 <sup>xx</sup>
(1)	(2)	(3)	(4)	(5)	(6)
A Pertanian, Kehutanan, dan Perikanan <i>Agriculture, Forestry, and Fishing "</i>	168 806,52	178 352,88	184 130,94	192 610,19	196 876,47
1 Pertanian, Peternakan, Perburuan, dan Jasa Pertanian/ <i>Agriculture, Livestock, Hunting, and Agriculture Services</i>	150 651,83	159 060,30	163 848,17	170 998,03	174 943,28
a. Tanaman Pangan/ <i>Food Crops</i>	58 500,35	59 705,71	57 566,28	59 153,95	58 644,41
b. Tanaman Hortikultura/ <i>Horticultural Crops</i>	43 351,73	46 453,30	49 568,05	55 920,68	56 495,57
c. Tanaman Perkebunan/ <i>Plantation Crops</i>	16 751,87	17 802,77	18 608,78	18 652,27	19 671,78
d. Peternakan/ <i>Livestock</i>	28 834,79	31 670,80	34 494,92	33 588,01	36 316,67
e. Jasa Pertanian dan Perburuan <i>Agriculture Services and Hunting</i>	3 213,09	3 427,72	3 610,14	3 683,11	3 814,85
2 Kehutanan dan Penebangan Kayu <i>Forestry and Logging</i>	5 914,32	6 197,30	6 209,87	6 444,89	6 630,96
3 Perikanan/ <i>Fishing</i>	12 240,36	13 095,29	14 072,90	15 167,27	15 302,23
B Pertambangan dan Penggalian/ <i>Mining and Quarrying</i>	29 938,77	32 321,26	33 727,39	33 082,14	36 660,13
1 Pertambangan Minyak, Gas, dan Panas Bumi/ <i>Crude Petroleum, Natural Gas, and Geothermal</i>	4 950,89	6 127,32	6 012,29	4 114,84	6 163,08
2 Pertambangan Batubara dan Lignit <i>Coal and Lignite Mining</i>	–	–	–	–	–
3 Pertambangan Bijih Logam <i>Iron Ore Mining</i>	–	–	–	–	–
4 Pertambangan dan Penggalian Lainnya/ <i>Other Mining and Quarrying</i>	24 987,88	26 193,94	27 715,09	28 967,30	30 497,06

Lanjutan Tabel/*Continued Table* 13.1.1

Lapangan Usaha/ <i>Industry</i>		2017	2018	2019	2020*	2021**
(1)	(2)	(3)	(4)	(5)	(6)	
C	Industri Pengolahan/ <i>Manufacturing</i>	405 586,12	436 424,70	468 374,05	464 609,13	487 445,10
1	Industri Batubara dan Pengilangan Migas <i>Manufacture of Coal and Refined Petroleum Products</i>	46 680,48	48 162,83	48 384,36	39 204,07	40 483,14
2	Industri Makanan dan Minuman <i>Manufacture of Food Products and Beverages</i>	147 925,00	159 968,28	175 378,37	186 502,07	204 773,21
3	Industri Pengolahan Tembakau <i>Manufacture of Tobacco Products</i>	91 051,18	97 539,94	103 505,41	102 527,30	97 246,37
4	Industri Tekstil dan Pakaian Jadi/ <i>Manufacture of Textiles and Wearing Apparel</i>	31 974,88	35 902,27	39 920,71	35 797,39	36 307,49
5	Industri Kulit, Barang dari Kulit, dan Alas Kaki/ <i>Manufacture of Leather and Related Products, and Footwear</i>	3 896,51	4 599,05	4 990,57	4 810,65	5 065,05
6	Industri Kayu, Barang dari Kayu dan Gabus; dan Barang Anyaman dari Bambu, Rotan, dan Sejenisnya/ <i>Manufacture of Wood and Products of Wood and Cork; and Articles of Straw and Plaiting Materials</i>	23 146,79	26 792,57	27 379,62	26 712,20	27 617,77
7	Industri Kertas dan Barang dari Kertas; Percetakan dan Reproduksi Media Rekaman <i>Manufacture of Paper and Paper Products; Printing and Reproduction of Recorded Media</i>	3 630,14	3 868,80	4 224,82	4 282,95	4 485,38

Lanjutan Tabel/Continued Table 13.1.1

Lapangan Usaha/Industry	2017	2018	2019	2020 <sup>x</sup>	2021 <sup>xx</sup>
(1)	(2)	(3)	(4)	(5)	(6)
8 Industri Kimia, Farmasi, dan Obat Tradisional <i>Manufacture of Chemicals, Pharmaceuticals, and Botanical Products</i>	24 906,37	26 462,63	30 437,96	32 125,67	36 641,98
9 Industri Karet; Barang dari Karet dan Plastik/ <i>Manufacture of Rubber; Rubber Products and Plastics Products</i>	5 197,52	5 250,61	4 789,67	4 300,15	4 656,23
10 Industri Barang Galian bukan Logam/ <i>Manufacture of Other Non-Metallic Mineral Products</i>	8 278,70	8 295,73	8 550,65	8 352,03	8 838,50
11 Industri Logam Dasar <i>Manufacture of Basic Metals</i>	3 377,92	3 440,22	3 698,54	3 331,12	3 416,64
12 Industri Barang Logam; Komputer, Barang Elektronik, Optik; dan Peralatan Listrik <i>Manufacture of Fabricated Metal Products; Electronic, Computer, and Optical Products; and Electrical Equipment</i>	5 721,29	5 734,29	5 981,66	5 476,32	5 904,45
13 Industri Mesin dan Perlengkapan/ <i>Manufacture of Machinery and Equipment</i>	1 449,02	1 496,81	1 638,34	1 700,12	1 734,92
14 Industri Alat Angkutan <i>Manufacture of Transport Equipment</i>	2 545,91	2 543,98	2 859,69	2 838,81	2 958,34
15 Industri Furnitur/ <i>Manufacture of Furniture</i>	4 380,70	4 906,72	5 132,58	5 164,13	5 703,11
16 Industri Pengolahan Lainnya; Jasa Reparasi dan Pemasangan Mesin dan Peralatan/ <i>Other Manufacturing; Repair and Installation of Machinery and Equipment</i>	1 423,70	1 459,96	1 501,09	1 484,16	1 612,51

Lanjutan Tabel/*Continued Table* 13.1.1

Lapangan Usaha/ <i>Industry</i>		2017	2018	2019	2020 <sup>x</sup>	2021 <sup>xx</sup>
(1)	(2)	(3)	(4)	(5)	(6)	
D	Pengadaan Listrik dan Gas/ <i>Electricity and Gas</i>	1 128,08	1 225,34	1 294,44	1 309,17	1 377,81
1	Ketenagalistrikan/ <i>Electricity</i>	1 089,75	1 184,22	1 250,64	1 267,25	1 328,88
2	Pengadaan Gas dan Produksi Es/ <i>Manufacture of Gas and Production of Ice</i>	38,33	41,11	43,80	41,92	48,93
E	Pengadaan Air; Pengelolaan Sampah, Limbah, dan Daur Ulang/ <i>Water Supply; Sewerage, Waste Management, and Remediation Activities</i>	706,83	743,87	790,46	855,45	915,06
F	Konstruksi/ <i>Construction</i>	122 936,71	136 153,70	147 205,58	142 205,67	158 056,34
G	Perdagangan Besar dan Eceran; Reparasi Mobil dan Sepeda Motor/ <i>Wholesale and Retail Trade; Repair of Motor Vehicles and Motorcycles</i>	159 276,19	172 944,07	187 064,45	181 860,78	195 399,04
1	Perdagangan Mobil, Sepeda Motor dan Reparasinya <i>Wholesale and Retail Trade and Repair of Motor Vehicles and Motorcycles</i>	38 521,32	41 043,89	44 285,21	39 037,49	44 963,58
2	Perdagangan Besar dan Eceran, Bukan Mobil dan Sepeda Motor/ <i>Wholesale and Retail Trade Except of Motor Vehicles and Motorcycles</i>	120 754,87	131 900,18	142 779,24	142 823,29	150 435,46
H	Transportasi dan Pergudangan/ <i>Transportation and Storage</i>	36 449,00	39 583,09	43 834,35	30 262,62	32 092,97
1	Angkutan Rel/ <i>Railways Transport</i>	845,16	962,56	1 123,38	625,45	641,35
2	Angkutan Darat/ <i>Land Transport</i>	29 084,97	31 279,51	34 500,69	24 271,32	25 824,18
3	Angkutan Laut/ <i>Sea Transport</i>	2 585,21	2 910,17	3 319,18	2 573,82	2 874,15

Lanjutan Tabel/*Continued Table* 13.1.1

<b>Lapangan Usaha/Industry</b>	<b>2017</b>	<b>2018</b>	<b>2019</b>	<b>2020<sup>x</sup></b>	<b>2021<sup>xx</sup></b>
(1)	(2)	(3)	(4)	(5)	(6)
4 Angkutan Sungai, Danau, dan Penyeberangan <i>River, Lake, and Ferry Transport</i>	122,88	127,37	133,15	93,68	79,94
5 Angkutan Udara/ <i>Air Transport</i>	2 414,72	2 704,43	2 907,98	1 398,32	1 280,58
6 Pergudangan dan Jasa Penunjang Angkutan; Pos dan Kurir/ <i>Warehousing and Support Services for Transportation; Postal and Courier</i>	1 396,07	1 599,05	1 849,97	1 300,03	1 392,78
I Penyediaan Akomodasi dan Makan Minum <i>Accommodation and Food Service Activities</i>	36 204,67	39 498,49	43 634,69	40 359,71	43 513,47
1 Penyediaan Akomodasi/ <i>Accommodation</i>	6 257,29	6 608,07	6 945,52	4 724,99	4 938,92
2 Penyediaan Makan Minum <i>Food and Beverage Service Activities</i>	29 947,38	32 890,42	36 689,17	35 634,72	38 574,55
J Informasi dan Komunikasi <i>Information and Communication</i>	39 125,73	43 963,89	49 587,27	57 428,84	60 910,56
K Jasa Keuangan dan Asuransi <i>Financial and Insurance Activities</i>	34 964,64	37 488,38	39 403,66	40 267,89	42 959,77
1 Jasa Perantara Keuangan <i>Financial Intermediary Services</i>	26 828,19	28 375,99	29 160,65	29 927,09	32 743,56
2 Asuransi dan Dana Pensiun <i>Insurance and Pension Fund</i>	903,85	1 007,10	1 110,66	1 148,07	1 198,98
3 Jasa Keuangan Lainnya <i>Other Financial Services</i>	7 230,60	8 103,07	9 129,90	9 190,25	9 014,68
4 Jasa Penunjang Keuangan <i>Financial Supporting Service</i>	2,01	2,22	2,45	2,48	2,56



Lanjutan Tabel/*Continued Table* 13.1.1

Lapangan Usaha/ <i>Industry</i>		2017	2018	2019	2020*	2021**
(1)		(2)	(3)	(4)	(5)	(6)
L	Real Estat/ <i>Real Estate Activities</i>	19 836,97	21 450,33	22 920,25	23 010,53	23 741,78
M,N	Jasa Perusahaan/ <i>Business Activities</i>	4 465,11	5 021,62	5 712,08	5 417,73	5 650,01
O	Administrasi Pemerintahan, Pertahanan, dan Jaminan Sosial Wajib/ <i>Public Administration and Defence; Compulsory Social Security</i>	33 086,00	34 653,13	36 431,29	36 457,41	35 853,14
P	Jasa Pendidikan/ <i>Education</i>	51 741,34	56 951,69	62 396,85	63 862,38	64 584,46
Q	Jasa Kesehatan dan Kegiatan Sosial/ <i>Human Health and Social Work Activities</i>	10 258,53	11 283,42	12 275,40	13 658,16	13 800,24
R,S,T,U	Jasa Lainnya/ <i>Other Services Activities</i>	18 283,30	20 201,31	22 176,97	20 664,88	20 963,55
<b>A. Produk Domestik Regional Bruto/ <i>Gross Regional Domestic Product</i></b>		<b>1 172 794,52</b>	<b>1 268 261,17</b>	<b>1 360 960,13</b>	<b>1 347 922,69</b>	<b>1 420 799,91</b>

Catatan/*Note*: Data 2020: Angka sementara/ *Preliminary figures*  
 Data 2021: Angka sangat sementara/ *Very Preliminary figures*  
 Sumber/*Source*: BPS Provinsi Jawa Tengah/ *BPS-Statistics of Jawa Tengah*

**Tabel**  
**Table** 13.1.2

**Produk Domestik Regional Bruto Atas Dasar Harga Konstan 2010 Menurut Lapangan Usaha di Provinsi Jawa Tengah (miliar rupiah), 2017 - 2021**  
**Gross Regional Domestic Product at 2010 Constant Market Prices by Industry in Jawa Tengah Province (billion rupiahs), 2017 - 2021**

Lapangan Usaha/Industry		2017	2018	2019	2020 <sup>x</sup>	2021 <sup>xx</sup>
(1)		(2)	(3)	(4)	(5)	(6)
A	Pertanian, Kehutanan, dan Perikanan <i>Agriculture, Forestry, and Fishing "</i>	118 450,17	121 554,48	123 150,02	126 110,20	127 128,60
1	Pertanian, Peternakan, Perburuan, dan Jasa Pertanian/ <i>Agriculture, Livestock, Hunting, and Agriculture Services</i>	106 046,74	108 891,28	110 206,62	112 658,86	113 888,14
	a. Tanaman Pangan/ <i>Food Crops</i>	40 338,69	40 171,16	38 385,23	38 857,79	38 928,19
	b. Tanaman Hortikultura/ <i>Horticultural Crops</i>	28 888,21	30 187,50	31 248,47	34 319,18	34 333,88
	c. Tanaman Perkebunan/ <i>Plantation Crops</i>	11 847,49	12 188,22	12 775,82	12 690,54	12 618,94
	d. Peternakan/ <i>Livestock</i>	22 489,43	23 828,93	25 246,64	24 166,66	25 368,76
	e. Jasa Pertanian dan Perburuan <i>Agriculture Services and Hunting</i>	2 482,92	2 515,47	2 550,45	2 624,68	2 638,38
2	Kehutanan dan Penebangan Kayu <i>Forestry and Logging</i>	4 050,30	4 106,22	4 008,08	4 090,86	4 092,78
3	Perikanan/ <i>Fishing</i>	8 353,13	8 556,98	8 935,32	9 360,48	9 147,67
B	Pertambangan dan Penggalian/ <i>Mining and Quarrying</i>	20 356,48	20 855,98	21 557,12	21 385,27	22 326,16
1	Pertambangan Minyak, Gas, dan Panas Bumi/ <i>Crude Petroleum, Natural Gas, and Geothermal</i>	4 500,10	4 420,57	4 381,50	3 833,93	4 062,05
2	Pertambangan Batubara dan Lignit <i>Coal and Lignite Mining</i>	–	–	–	–	–
3	Pertambangan Bijih Logam <i>Iron Ore Mining</i>	–	–	–	–	–
4	Pertambangan dan Penggalian Lainnya/ <i>Other Mining and Quarrying</i>	15 856,38	16 435,41	17 175,62	17 551,34	18 264,11

Lanjutan Tabel/*Continued Table* 13.1.2

Lapangan Usaha/ <i>Industry</i>		2017	2018	2019	2020*	2021**
(1)	(2)	(3)	(4)	(5)	(6)	
C	Industri Pengolahan/ <i>Manufacturing</i>	308 770,22	322 143,29	338 470,98	325 617,67	333 156,60
1	Industri Batubara dan Pengilangan Migas <i>Manufacture of Coal and Refined Petroleum Products</i>	52 451,27	53 092,31	52 899,31	43 205,69	43 553,74
2	Industri Makanan dan Minuman <i>Manufacture of Food Products and Beverages</i>	103 608,04	108 651,70	117 795,76	121 757,45	128 972,74
3	Industri Pengolahan Tembakau <i>Manufacture of Tobacco Products</i>	61 540,03	63 304,41	64 941,23	62 868,61	59 206,15
4	Industri Tekstil dan Pakaian Jadi/ <i>Manufacture of Textiles and Wearing Apparel</i>	26 226,91	28 626,49	30 975,29	27 183,89	27 303,37
5	Industri Kulit, Barang dari Kulit, dan Alas Kaki/ <i>Manufacture of Leather and Related Products, and Footwear</i>	2 861,38	3 298,04	3 476,70	3 314,71	3 465,02
6	Industri Kayu, Barang dari Kayu dan Gabus; dan Barang Anyaman dari Bambu, Rotan, dan Sejenisnya/ <i>Manufacture of Wood and Products of Wood and Cork; and Articles of Straw and Plaiting Materials</i>	16 218,72	18 489,50	18 696,99	18 245,92	18 595,23
7	Industri Kertas dan Barang dari Kertas; Percetakan dan Reproduksi Media Rekaman <i>Manufacture of Paper and Paper Products; Printing and Reproduction of Recorded Media</i>	2 668,20	2 749,60	3 013,23	3 035,58	3 029,27

Lanjutan Tabel/Continued Table 13.1.2

<b>Lapangan Usaha/Industry</b>	<b>2017</b>	<b>2018</b>	<b>2019</b>	<b>2020<sup>x</sup></b>	<b>2021<sup>xx</sup></b>
<b>(1)</b>	<b>(2)</b>	<b>(3)</b>	<b>(4)</b>	<b>(5)</b>	<b>(6)</b>
8 Industri Kimia, Farmasi, dan Obat Tradisional <i>Manufacture of Chemicals, Pharmaceuticals, and Botanical Products</i>	18 231,37	18 883,22	21 295,05	22 003,62	24 130,21
9 Industri Karet; Barang dari Karet dan Plastik/ <i>Manufacture of Rubber; Rubber Products and Plastics Products</i>	4 042,38	4 061,03	3 686,72	3 318,18	3 393,27
10 Industri Barang Galian bukan Logam/ <i>Manufacture of Other Non-Metallic Mineral Products</i>	6 072,41	6 018,00	6 137,30	5 907,20	6 091,81
11 Industri Logam Dasar <i>Manufacture of Basic Metals</i>	3 005,43	2 962,82	3 142,51	2 877,16	2 890,77
12 Industri Barang Logam; Komputer, Barang Elektronik, Optik; dan Peralatan Listrik <i>Manufacture of Fabricated Metal Products; Electronic, Computer, and Optical Products; and Electrical Equipment</i>	4 257,32	4 138,21	4 168,27	3 794,41	3 960,49
13 Industri Mesin dan Perlengkapan/ <i>Manufacture of Machinery and Equipment</i>	1 012,42	1 032,56	1 104,21	1 118,76	1 124,69
14 Industri Alat Angkutan <i>Manufacture of Transport Equipment</i>	2 315,61	2 281,87	2 503,75	2 440,37	2 506,59
15 Industri Furnitur/ <i>Manufacture of Furniture</i>	3 175,85	3 468,21	3 557,04	3 500,13	3 822,17
16 Industri Pengolahan Lainnya; Jasa Reparasi dan Pemasangan Mesin dan Peralatan/ <i>Other Manufacturing; Repair and Installation of Machinery and Equipment</i>	1 082,89	1 085,31	1 077,63	1 046,00	1 111,09

Lanjutan Tabel/*Continued Table* 13.1.2

Lapangan Usaha/ <i>Industry</i>		2017	2018	2019	2020*	2021**
(1)	(2)	(3)	(4)	(5)	(6)	(6)
D	Pengadaan Listrik dan Gas/ <i>Electricity and Gas</i>	976,55	1 028,92	1 085,27	1 104,73	1 170,51
1	Ketenagalistrikan/ <i>Electricity</i>	950,53	1 001,89	1 057,16	1 078,11	1 139,89
2	Pengadaan Gas dan Produksi Es/ <i>Manufacture of Gas and Production of Ice</i>	26,03	27,02	28,11	26,61	30,62
E	Pengadaan Air; Pengelolaan Sampah, Limbah, dan Daur Ulang/ <i>Water Supply; Sewerage, Waste Management, and Remediation Activities</i>	628,21	658,88	687,51	703,22	744,50
F	Konstruksi/ <i>Construction</i>	92 762,02	98 393,74	103 262,32	99 380,71	106 701,15
G	Perdagangan Besar dan Eceran; Reparasi Mobil dan Sepeda Motor/ <i>Wholesale and Retail Trade; Repair of Motor Vehicles and Motorcycles</i>	129 133,51	136 581,24	144 729,67	139 233,05	147 313,38
1	Perdagangan Mobil, Sepeda Motor dan Reparasinya <i>Wholesale and Retail Trade and Repair of Motor Vehicles and Motorcycles</i>	26 481,49	27 443,20	28 872,67	24 932,26	28 622,20
2	Perdagangan Besar dan Eceran, Bukan Mobil dan Sepeda Motor/ <i>Wholesale and Retail Trade Except of Motor Vehicles and Motorcycles</i>	102 652,02	109 138,03	115 857,00	114 300,79	118 691,19
H	Transportasi dan Pergudangan/ <i>Transportation and Storage</i>	29 867,33	32 121,01	34 848,59	23 564,63	24 342,19
1	Angkutan Rel/ <i>Railways Transport</i>	490,80	560,21	611,50	324,06	309,92
2	Angkutan Darat/ <i>Land Transport</i>	24 842,37	26 549,54	28 793,35	19 480,10	20 066,11
3	Angkutan Laut/ <i>Sea Transport</i>	2 348,75	2 611,50	2 907,05	2 232,23	2 485,41

Lanjutan Tabel/*Continued Table* 13.1.2

<b>Lapangan Usaha/Industry</b>	<b>2017</b>	<b>2018</b>	<b>2019</b>	<b>2020*</b>	<b>2021**</b>
(1)	(2)	(3)	(4)	(5)	(6)
4 Angkutan Sungai, Danau, dan Penyeberangan <i>River, Lake, and Ferry Transport</i>	90,16	92,38	94,74	64,60	52,86
5 Angkutan Udara/ <i>Air Transport</i>	1 137,25	1 238,12	1 267,87	645,36	589,54
6 Pergudangan dan Jasa Penunjang Angkutan; Pos dan Kurir/ <i>Warehousing and Support Services for Transportation; Postal and Courier</i>	958,01	1 069,26	1 174,07	818,27	838,35
I Penyediaan Akomodasi dan Makan Minum <i>Accommodation and Food Service Activities</i>	28 350,13	30 660,79	33 442,26	30 773,74	32 595,12
1 Penyediaan Akomodasi/ <i>Accommodation</i>	4 129,35	4 335,22	4 515,92	3 075,09	3 198,45
2 Penyediaan Makan Minum <i>Food and Beverage Service Activities</i>	24 220,78	26 325,56	28 926,33	27 698,65	29 396,67
J Informasi dan Komunikasi <i>Information and Communication</i>	40 485,50	45 500,92	50 789,28	58 739,21	62 288,94
K Jasa Keuangan dan Asuransi <i>Financial and Insurance Activities</i>	24 749,92	25 635,55	26 533,03	27 106,15	27 555,91
1 Jasa Perantara Keuangan <i>Financial Intermediary Services</i>	18 691,27	19 038,61	19 242,97	19 871,23	20 531,65
2 Asuransi dan Dana Pensiun <i>Insurance and Pension Fund</i>	684,18	738,97	802,77	816,55	840,39
3 Jasa Keuangan Lainnya <i>Other Financial Services</i>	5 373,05	5 856,44	6 485,63	6 416,72	6 182,20
4 Jasa Penunjang Keuangan <i>Financial Supporting Service</i>	1,41	1,52	1,66	1,65	1,67

Lanjutan Tabel/*Continued Table* 13.1.2

Lapangan Usaha/ <i>Industry</i>		2017	2018	2019	2020*	2021**
(1)		(2)	(3)	(4)	(5)	(6)
L	Real Estat/ <i>Real Estate Activities</i>	16 856,96	17 797,50	18 782,40	18 730,35	19 133,49
M,N	Jasa Perusahaan/ <i>Business Activities</i>	3 296,66	3 609,30	3 989,82	3 702,92	3 816,62
O	Administrasi Pemerintahan, Pertahanan, dan Jaminan Sosial Wajib/ <i>Public Administration and Defence; Compulsory Social Security</i>	23 304,54	24 137,86	25 033,50	24 687,07	24 528,68
P	Jasa Pendidikan/ <i>Education</i>	33 674,59	36 286,32	39 040,75	38 948,07	38 974,99
Q	Jasa Kesehatan dan Kegiatan Sosial/ <i>Human Health and Social Work Activities</i>	7 525,67	8 187,91	8 738,37	9 454,46	9 471,68
R,S,T,U	Jasa Lainnya/ <i>Other Services Activities</i>	14 561,84	15 937,47	17 375,66	15 984,26	16 068,57
<b>A. Produk Domestik Regional Bruto/ <i>Gross Regional Domestic Product</i></b>		<b>893 750,30</b>	<b>941 091,14</b>	<b>991 516,54</b>	<b>965 225,71</b>	<b>997 317,10</b>

Catatan/*Note*: Data 2020: Angka sementara/ *Preliminary figures*  
 Data 2021: Angka sangat sementara/ *Very Preliminary figures*  
 Sumber/*Source*: BPS Provinsi Jawa Tengah/ *BPS-Statistics of Jawa Tengah*

**Tabel**  
**Table** 13.1.3

**Distribusi Persentase Produk Domestik Regional Bruto Atas Dasar Harga Berlaku Menurut Lapangan Usaha di Provinsi Jawa Tengah (persen), 2017 - 2021**  
**Percentage Distribution of Gross Regional Domestic Product at Current Market Prices by Industry in Jawa Tengah Province (percent), 2017 - 2021**

Lapangan Usaha/Industry	2017	2018	2019	2020 <sup>x</sup>	2021 <sup>xx</sup>
(1)	(2)	(3)	(4)	(5)	(6)
A Pertanian, Kehutanan, dan Perikanan <i>Agriculture, Forestry, and Fishing "</i>	14,39	14,06	13,53	14,29	13,86
1 Pertanian, Peternakan, Perburuan, dan Jasa Pertanian/ <i>Agriculture, Livestock, Hunting, and Agriculture Services</i>	12,85	12,54	12,04	12,69	12,31
a. Tanaman Pangan/ <i>Food Crops</i>	4,99	4,71	4,23	4,39	4,13
b. Tanaman Hortikultura/ <i>Horticultural Crops</i>	3,70	3,66	3,64	4,15	3,98
c. Tanaman Perkebunan/ <i>Plantation Crops</i>	1,43	1,40	1,37	1,38	1,38
d. Peternakan/ <i>Livestock</i>	2,46	2,50	2,53	2,49	2,56
e. Jasa Pertanian dan Perburuan <i>Agriculture Services and Hunting</i>	0,27	0,27	0,27	0,27	0,27
2 Kehutanan dan Penebangan Kayu <i>Forestry and Logging</i>	0,50	0,49	0,46	0,48	0,47
3 Perikanan/ <i>Fishing</i>	1,04	1,03	1,03	1,13	1,08
B Pertambangan dan Penggalian/ <i>Mining and Quarrying</i>	2,55	2,55	2,48	2,45	2,58
1 Pertambangan Minyak, Gas, dan Panas Bumi/ <i>Crude Petroleum, Natural Gas, and Geothermal</i>	0,42	0,48	0,44	0,31	0,43
2 Pertambangan Batubara dan Lignit <i>Coal and Lignite Mining</i>	...	...	...	...	...
3 Pertambangan Bijih Logam <i>Iron Ore Mining</i>	...	...	...	...	...
4 Pertambangan dan Penggalian Lainnya/ <i>Other Mining and Quarrying</i>	2,13	2,07	2,04	2,15	2,15



Lanjutan Tabel/*Continued Table* 13.1.3

Lapangan Usaha/ <i>Industry</i>		2017	2018	2019	2020 <sup>x</sup>	2021 <sup>xx</sup>
(1)	(2)	(3)	(4)	(5)	(6)	
C	Industri Pengolahan/ <i>Manufacturing</i>	34,58	34,41	34,41	34,47	34,31
1	Industri Batubara dan Pengilangan Migas <i>Manufacture of Coal and Refined Petroleum Products</i>	3,98	3,80	3,56	2,91	2,85
2	Industri Makanan dan Minuman <i>Manufacture of Food Products and Beverages</i>	12,61	12,61	12,89	13,84	14,41
3	Industri Pengolahan Tembakau <i>Manufacture of Tobacco Products</i>	7,76	7,69	7,61	7,61	6,84
4	Industri Tekstil dan Pakaian Jadi/ <i>Manufacture of Textiles and Wearing Apparel</i>	2,73	2,83	2,93	2,66	2,56
5	Industri Kulit, Barang dari Kulit, dan Alas Kaki/ <i>Manufacture of Leather and Related Products, and Footwear</i>	0,33	0,36	0,37	0,36	0,36
6	Industri Kayu, Barang dari Kayu dan Gabus; dan Barang Anyaman dari Bambu, Rotan, dan Sejenisnya/ <i>Manufacture of Wood and Products of Wood and Cork; and Articles of Straw and Plaiting Materials</i>	1,97	2,11	2,01	1,98	1,94
7	Industri Kertas dan Barang dari Kertas; Percetakan dan Reproduksi Media Rekaman <i>Manufacture of Paper and Paper Products; Printing and Reproduction of Recorded Media</i>	0,31	0,31	0,31	0,32	0,32

Lanjutan Tabel/Continued Table 13.1.3

Lapangan Usaha/Industry	2017	2018	2019	2020 <sup>x</sup>	2021 <sup>xx</sup>
(1)	(2)	(3)	(4)	(5)	(6)
8 Industri Kimia, Farmasi, dan Obat Tradisional <i>Manufacture of Chemicals, Pharmaceuticals, and Botanical Products</i>	2,12	2,09	2,24	2,38	2,58
9 Industri Karet; Barang dari Karet dan Plastik/ <i>Manufacture of Rubber; Rubber Products and Plastics Products</i>	0,44	0,41	0,35	0,32	0,33
10 Industri Barang Galian bukan Logam/ <i>Manufacture of Other Non-Metallic Mineral Products</i>	0,71	0,65	0,63	0,62	0,62
11 Industri Logam Dasar <i>Manufacture of Basic Metals</i>	0,29	0,27	0,27	0,25	0,24
12 Industri Barang Logam; Komputer, Barang Elektronik, Optik; dan Peralatan Listrik <i>Manufacture of Fabricated Metal Products; Electronic, Computer, and Optical Products; and Electrical Equipment</i>	0,49	0,45	0,44	0,41	0,42
13 Industri Mesin dan Perlengkapan/ <i>Manufacture of Machinery and Equipment</i>	0,12	0,12	0,12	0,13	0,12
14 Industri Alat Angkutan <i>Manufacture of Transport Equipment</i>	0,22	0,20	0,21	0,21	0,21
15 Industri Furnitur/ <i>Manufacture of Furniture</i>	0,37	0,39	0,38	0,38	0,40
16 Industri Pengolahan Lainnya; Jasa Reparasi dan Pemasangan Mesin dan Peralatan/ <i>Other Manufacturing; Repair and Installation of Machinery and Equipment</i>	0,12	0,12	0,11	0,11	0,11

Lanjutan Tabel/*Continued Table* 13.1.3

Lapangan Usaha/ <i>Industry</i>		2017	2018	2019	2020 <sup>x</sup>	2021 <sup>xx</sup>
(1)	(2)	(3)	(4)	(5)	(6)	
D	Pengadaan Listrik dan Gas/ <i>Electricity and Gas</i>	0,10	0,10	0,10	0,10	0,10
1	Ketenagalistrikan/ <i>Electricity</i>	0,09	0,09	0,09	0,09	0,09
2	Pengadaan Gas dan Produksi Es/ <i>Manufacture of Gas and Production of Ice</i>	–	–	0,00	0,00	0,00
E	Pengadaan Air; Pengelolaan Sampah, Limbah, dan Daur Ulang/ <i>Water Supply; Sewerage, Waste Management, and Remediation Activities</i>	0,06	0,06	0,06	0,06	0,06
F	Konstruksi/ <i>Construction</i>	10,48	10,74	10,82	10,55	11,12
G	Perdagangan Besar dan Eceran; Reparasi Mobil dan Sepeda Motor/ <i>Wholesale and Retail Trade; Repair of Motor Vehicles and Motorcycles</i>	13,58	13,64	13,75	13,49	13,75
1	Perdagangan Mobil, Sepeda Motor dan Reparasinya <i>Wholesale and Retail Trade and Repair of Motor Vehicles and Motorcycles</i>	3,28	3,24	3,25	2,90	3,16
2	Perdagangan Besar dan Eceran, Bukan Mobil dan Sepeda Motor/ <i>Wholesale and Retail Trade Except of Motor Vehicles and Motorcycles</i>	10,30	10,40	10,49	10,60	10,59
H	Transportasi dan Pergudangan/ <i>Transportation and Storage</i>	3,11	3,12	3,22	2,25	2,26
1	Angkutan Rel/ <i>Railways Transport</i>	0,07	0,08	0,08	0,05	0,05
2	Angkutan Darat/ <i>Land Transport</i>	2,48	2,47	2,54	1,80	1,82
3	Angkutan Laut/ <i>Sea Transport</i>	0,22	0,23	0,24	0,19	0,20

Lanjutan Tabel/Continued Table 13.1.3

Lapangan Usaha/Industry		2017	2018	2019	2020 <sup>x</sup>	2021 <sup>xx</sup>
(1)		(2)	(3)	(4)	(5)	(6)
4	Angkutan Sungai, Danau, dan Penyeberangan <i>River, Lake, and Ferry Transport</i>	0,01	0,01	0,01	0,01	0,01
5	Angkutan Udara/ <i>Air Transport</i>	0,21	0,21	0,21	0,10	0,09
6	Pergudangan dan Jasa Penunjang Angkutan; Pos dan Kurir/ <i>Warehousing and Support Services for Transportation; Postal and Courier</i>	0,12	0,13	0,14	0,10	0,10
1	Penyediaan Akomodasi dan Makan Minum <i>Accommodation and Food Service Activities</i>	3,09	3,11	3,21	2,99	3,06
1	Penyediaan Akomodasi/ <i>Accommodation</i>	0,53	0,52	0,51	0,35	0,35
2	Penyediaan Makan Minum <i>Food and Beverage Service Activities</i>	2,55	2,59	2,70	2,64	2,71
J	Informasi dan Komunikasi <i>Information and Communication</i>	3,34	3,47	3,64	4,26	4,29
K	Jasa Keuangan dan Asuransi <i>Financial and Insurance Activities</i>	2,98	2,96	2,90	2,99	3,02
1	Jasa Perantara Keuangan <i>Financial Intermediary Services</i>	2,29	2,24	2,14	2,22	2,30
2	Asuransi dan Dana Pensiun <i>Insurance and Pension Fund</i>	0,08	0,08	0,08	0,09	0,08
3	Jasa Keuangan Lainnya <i>Other Financial Services</i>	0,62	0,64	0,67	0,68	0,63
4	Jasa Penunjang Keuangan <i>Financial Supporting Service</i>	–	–	0,00	0,00	0,00

Lanjutan Tabel/*Continued Table* 13.1.3

Lapangan Usaha/ <i>Industry</i>		2017	2018	2019	2020 <sup>x</sup>	2021 <sup>xx</sup>
(1)		(2)	(3)	(4)	(5)	(6)
L	Real Estat/ <i>Real Estate Activities</i>	1,69	1,69	1,68	1,71	1,67
M,N	Jasa Perusahaan/ <i>Business Activities</i>	0,38	0,40	0,42	0,40	0,40
O	Administrasi Pemerintahan, Pertahanan, dan Jaminan Sosial Wajib/ <i>Public Administration and Defence; Compulsory Social Security</i>	2,82	2,73	2,68	2,70	2,52
P	Jasa Pendidikan/ <i>Education</i>	4,41	4,49	4,58	4,74	4,55
Q	Jasa Kesehatan dan Kegiatan Sosial/ <i>Human Health and Social Work Activities</i>	0,87	0,89	0,90	1,01	0,97
R,S,T,U	Jasa Lainnya/ <i>Other Services Activities</i>	1,56	1,59	1,63	1,53	1,48
<b>A. Produk Domestik Regional Bruto/ Gross Regional Domestic Product</b>		<b>100,00</b>	<b>100,00</b>	<b>100,00</b>	<b>100,00</b>	<b>100,00</b>

Catatan/*Note*: Data 2020: Angka sementara/*Preliminary figures*  
 Data 2021: Angka sangat sementara/*Very Preliminary figures*  
 Sumber/*Source*: BPS Provinsi Jawa Tengah/*BPS-Statistics of Jawa Tengah*

**Tabel**  
**Table** 13.1.4

**Laju Pertumbuhan Produk Domestik Regional Bruto Atas Dasar Harga Konstan 2010 Menurut Lapangan Usaha di Provinsi Jawa Tengah (persen), 2017 - 2021**  
**Growth Rate of Gross Regional Domestic Product at 2010 Constant Market Prices by Industry in Jawa Tengah Province (percent), 2017 - 2021**

Lapangan Usaha/Industry		2017	2018	2019	2020 <sup>x</sup>	2021 <sup>xx</sup>
(1)		(2)	(3)	(4)	(5)	(6)
A	Pertanian, Kehutanan, dan Perikanan <i>Agriculture, Forestry, and Fishing "</i>	1,82	2,62	1,31	2,40	0,81
1	Pertanian, Peternakan, Perburuan, dan Jasa Pertanian/ <i>Agriculture, Livestock, Hunting, and Agriculture Services</i>	1,54	2,68	1,21	2,23	1,09
	a. Tanaman Pangan/ <i>Food Crops</i>	-0,93	-0,42	-4,45	1,23	0,18
	b. Tanaman Hortikultura/ <i>Horticultural Crops</i>	1,70	4,50	3,51	9,83	0,04
	c. Tanaman Perkebunan/ <i>Plantation Crops</i>	1,36	2,88	4,82	-0,67	-0,56
	d. Peternakan/ <i>Livestock</i>	6,07	5,96	5,95	-4,28	4,97
	e. Jasa Pertanian dan Perburuan <i>Agriculture Services and Hunting</i>	2,34	1,31	1,39	2,91	0,52
2	Kehutanan dan Penebangan Kayu <i>Forestry and Logging</i>	5,92	1,38	-2,39	2,07	0,05
3	Perikanan/ <i>Fishing</i>	3,55	2,44	4,42	4,76	-2,27
B	Pertambangan dan Penggalian/ <i>Mining and Quarrying</i>	5,11	2,45	3,36	-0,80	4,40
1	Pertambangan Minyak, Gas, dan Panas Bumi/ <i>Crude Petroleum, Natural Gas, and Geothermal</i>	8,03	-1,77	-0,88	-12,50	5,95
2	Pertambangan Batubara dan Lignit <i>Coal and Lignite Mining</i>	...	...	...	...	...
3	Pertambangan Bijih Logam <i>Iron Ore Mining</i>	...	...	...	...	...
4	Pertambangan dan Penggalian Lainnya/ <i>Other Mining and Quarrying</i>	4,30	3,65	4,50	2,19	4,06

Lanjutan Tabel/*Continued Table* 13.1.4

Lapangan Usaha/ <i>Industry</i>		2017	2018	2019	2020*	2021**
(1)	(2)	(3)	(4)	(5)	(6)	
C	Industri Pengolahan/ <i>Manufacturing</i>	4,33	4,33	5,07	-3,80	2,32
1	Industri Batubara dan Pengilangan Migas <i>Manufacture of Coal and Refined Petroleum Products</i>	0,44	1,22	-0,36	-18,32	0,81
2	Industri Makanan dan Minuman <i>Manufacture of Food Products and Beverages</i>	5,67	4,87	8,42	3,36	5,93
3	Industri Pengolahan Tembakau <i>Manufacture of Tobacco Products</i>	3,55	2,87	2,59	-3,19	-5,83
4	Industri Tekstil dan Pakaian Jadi/ <i>Manufacture of Textiles and Wearing Apparel</i>	7,01	9,15	8,20	-12,24	0,44
5	Industri Kulit, Barang dari Kulit, dan Alas Kaki/ <i>Manufacture of Leather and Related Products, and Footwear</i>	4,75	15,26	5,42	-4,66	4,53
6	Industri Kayu, Barang dari Kayu dan Gabus; dan Barang Anyaman dari Bambu, Rotan, dan Sejenisnya/ <i>Manufacture of Wood and Products of Wood and Cork; and Articles of Straw and Plaiting Materials</i>	6,30	14,00	1,12	-2,41	1,91
7	Industri Kertas dan Barang dari Kertas; Percetakan dan Reproduksi Media Rekaman <i>Manufacture of Paper and Paper Products; Printing and Reproduction of Recorded Media</i>	2,25	3,05	9,59	0,74	-0,21

Lanjutan Tabel/Continued Table 13.1.4

Lapangan Usaha/Industry	2017	2018	2019	2020 <sup>x</sup>	2021 <sup>xx</sup>
(1)	(2)	(3)	(4)	(5)	(6)
8 Industri Kimia, Farmasi, dan Obat Tradisional <i>Manufacture of Chemicals, Pharmaceuticals, and Botanical Products</i>	5,73	3,58	12,77	3,33	9,66
9 Industri Karet; Barang dari Karet dan Plastik/ <i>Manufacture of Rubber; Rubber Products and Plastics Products</i>	3,43	0,46	-9,22	-10,00	2,26
10 Industri Barang Galian bukan Logam/ <i>Manufacture of Other Non-Metallic Mineral Products</i>	5,46	-0,90	1,98	-3,75	3,13
11 Industri Logam Dasar <i>Manufacture of Basic Metals</i>	3,67	-1,42	6,06	-8,44	0,47
12 Industri Barang Logam; Komputer, Barang Elektronik, Optik; dan Peralatan Listrik <i>Manufacture of Fabricated Metal Products; Electronic, Computer, and Optical Products; and Electrical Equipment</i>	6,21	-2,80	0,73	-8,97	4,38
13 Industri Mesin dan Perlengkapan/ <i>Manufacture of Machinery and Equipment</i>	3,28	1,99	6,94	1,32	0,53
14 Industri Alat Angkutan <i>Manufacture of Transport Equipment</i>	6,06	-1,46	9,72	-2,53	2,71
15 Industri Furnitur/ <i>Manufacture of Furniture</i>	2,43	9,21	2,56	-1,60	9,20
16 Industri Pengolahan Lainnya; Jasa Reparasi dan Pemasangan Mesin dan Peralatan/ <i>Other Manufacturing; Repair and Installation of Machinery and Equipment</i>	1,33	0,22	-0,71	-2,94	6,22



Lanjutan Tabel/*Continued Table* 13.1.4

Lapangan Usaha/ <i>Industry</i>		2017	2018	2019	2020*	2021**
(1)	(2)	(3)	(4)	(5)	(6)	(6)
D	Pengadaan Listrik dan Gas/ <i>Electricity and Gas</i>	5,22	5,36	5,48	1,79	5,95
1	Ketenagalistrikan/ <i>Electricity</i>	5,00	5,40	5,52	1,98	5,73
2	Pengadaan Gas dan Produksi Es/ <i>Manufacture of Gas and Production of Ice</i>	14,05	3,84	4,01	-5,32	15,05
E	Pengadaan Air; Pengelolaan Sampah, Limbah, dan Daur Ulang/ <i>Water Supply; Sewerage, Waste Management, and Remediation Activities</i>	6,51	4,88	4,34	2,29	5,87
F	Konstruksi/ <i>Construction</i>	7,13	6,07	4,95	-3,76	7,37
G	Perdagangan Besar dan Eceran; Reparasi Mobil dan Sepeda Motor/ <i>Wholesale and Retail Trade; Repair of Motor Vehicles and Motorcycles</i>	5,87	5,77	5,97	-3,80	5,80
1	Perdagangan Mobil, Sepeda Motor dan Reparasinya <i>Wholesale and Retail Trade and Repair of Motor Vehicles and Motorcycles</i>	6,17	3,63	5,21	-13,65	14,80
2	Perdagangan Besar dan Eceran, Bukan Mobil dan Sepeda Motor/ <i>Wholesale and Retail Trade Except of Motor Vehicles and Motorcycles</i>	5,80	6,32	6,16	-1,34	3,84
H	Transportasi dan Pergudangan/ <i>Transportation and Storage</i>	6,30	7,55	8,49	-32,38	3,30
1	Angkutan Rel/ <i>Railways Transport</i>	13,97	14,14	9,16	-47,01	-4,36
2	Angkutan Darat/ <i>Land Transport</i>	6,08	6,87	8,45	-32,35	3,01
3	Angkutan Laut/ <i>Sea Transport</i>	5,03	11,19	11,32	-23,21	11,34

Lanjutan Tabel/Continued Table 13.1.4

Lapangan Usaha/Industry		2017	2018	2019	2020 <sup>x</sup>	2021 <sup>xx</sup>
(1)		(2)	(3)	(4)	(5)	(6)
4	Angkutan Sungai, Danau, dan Penyeberangan River, Lake, and Ferry Transport	10,17	2,46	2,55	-31,81	-18,17
5	Angkutan Udara/ Air Transport	8,81	8,87	2,40	-49,10	-8,65
6	Pergudangan dan Jasa Penunjang Angkutan; Pos dan Kurir/ Warehousing and Support Services for Transportation; Postal and Courier	8,28	11,61	9,80	-30,30	2,45
1	Penyediaan Akomodasi dan Makan Minum Accommodation and Food Service Activities	6,45	8,15	9,07	-7,98	5,92
1	Penyediaan Akomodasi/ Accommodation	5,19	4,99	4,17	-31,91	4,01
2	Penyediaan Makan Minum Food and Beverage Service Activities	6,66	8,69	9,88	-4,24	6,13
J	Informasi dan Komunikasi Information and Communication	13,27	12,39	11,62	15,65	6,04
K	Jasa Keuangan dan Asuransi Financial and Insurance Activities	5,17	3,58	3,50	2,16	1,66
1	Jasa Perantara Keuangan Financial Intermediary Services	3,99	1,86	1,07	3,26	3,32
2	Asuransi dan Dana Pensiun Insurance and Pension Fund	8,81	8,01	8,63	1,72	2,92
3	Jasa Keuangan Lainnya Other Financial Services	9,00	9,00	10,74	-1,06	-3,65
4	Jasa Penunjang Keuangan Financial Supporting Service	9,17	7,66	8,81	-0,47	1,57

Lanjutan Tabel/*Continued Table* 13.1.4

Lapangan Usaha/ <i>Industry</i>		2017	2018	2019	2020 <sup>x</sup>	2021 <sup>xx</sup>
(1)		(2)	(3)	(4)	(5)	(6)
L	Real Estat/ <i>Real Estate Activities</i>	6,48	5,58	5,53	-0,28	2,15
M,N	Jasa Perusahaan/ <i>Business Activities</i>	8,72	9,48	10,54	-7,19	3,07
O	Administrasi Pemerintahan, Pertahanan, dan Jaminan Sosial Wajib/ <i>Public Administration and Defence; Compulsory Social Security</i>	2,57	3,58	3,71	-1,38	-0,64
P	Jasa Pendidikan/ <i>Education</i>	6,97	7,76	7,59	-0,24	0,07
Q	Jasa Kesehatan dan Kegiatan Sosial/ <i>Human Health and Social Work Activities</i>	8,60	8,80	6,72	8,19	0,18
R,S,T,U	Jasa Lainnya/ <i>Other Services Activities</i>	8,98	9,45	9,02	-8,01	0,53
<b>A. Produk Domestik Regional Bruto/ Gross Regional Domestic Product</b>		<b>5,26</b>	<b>5,30</b>	<b>5,36</b>	<b>-2,65</b>	<b>3,32</b>

Catatan/*Note*: Data 2020: Angka sementara/*Preliminary figures*  
 Data 2021: Angka sangat sementara/*Very Preliminary figures*  
 Sumber/*Source*: BPS Provinsi Jawa Tengah/*BPS-Statistics of Jawa Tengah*

**Tabel** 13.1.5 **Indeks Harga Implisit Produk Domestik Regional Bruto Menurut Lapangan Usaha di Provinsi Jawa Tengah (2010=100), 2017 - 2021**  
**Table** 13.1.5 **Implicit Price Index of Gross Regional Domestic Product by Industry (2010=100), 2017 - 2021**

Lapangan Usaha/ <i>Industry</i>	2017	2018	2019	2020 <sup>x</sup>	2021 <sup>xx</sup>
(1)	(2)	(3)	(4)	(5)	(6)
A Pertanian, Kehutanan, dan Perikanan/ <i>Agriculture, Forestry, and Fishing</i>	142,51	146,73	149,54	152,78	154,86
B Pertambangan dan Penggalian/ <i>Mining and Quarrying</i>	147,07	154,97	156,46	154,70	164,20
C Industri Pengolahan/ <i>Manufacturing</i>	131,36	135,48	138,39	142,72	146,31
D Pengadaan Listrik dan Gas/ <i>Electricity and Gas</i>	115,52	119,09	119,27	118,54	117,71
E Pengadaan Air; Pengelolaan Sampah, Limbah, dan Daur Ulang/ <i>Water Supply; Sewerage, Waste Management, and Remediation Activities</i>	112,51	112,90	114,97	121,65	122,91
F Konstruksi/ <i>Construction</i>	132,53	138,38	142,55	143,09	148,13
G Perdagangan Besar dan Eceran; Reparasi Mobil dan Sepeda Motor/ <i>Wholesale and Retail Trade; Repair of Motor Vehicles and Motorcycles</i>	123,34	126,62	129,25	130,62	132,64
H Transportasi dan Pergudangan/ <i>Transportation and Storage</i>	122,04	123,23	125,78	128,06	131,84
I Penyediaan Akomodasi dan Makan Minum/ <i>Accommodation and Food Service Activities</i>	127,71	128,82	130,48	131,15	133,50
J Informasi dan Komunikasi/ <i>Information and Communication</i>	96,64	96,62	97,63	97,77	97,79
K Jasa Keuangan dan Asuransi/ <i>Financial and Insurance Activities</i>	141,27	146,24	148,51	148,56	155,90

Lanjutan Tabel/*Continued Table* 13.1.5

<b>Jenis Pengeluaran/ Type of Expenditure</b>	<b>2017</b>	<b>2018</b>	<b>2019</b>	<b>2020<sup>x</sup></b>	<b>2021<sup>xx</sup></b>
(1)	(2)	(3)	(4)	(5)	(6)
<b>Pembentukan Modal Tetap Bruto/Gross Fixed Capital Formation</b>	<b>366 766,47</b>	<b>413 749,15</b>	<b>448 351,59</b>	<b>417 815,40</b>	<b>451 292,66</b>
a. Bangunan/ <i>Building</i>	313 778,52	348 207,11	375 502,76	355 684,86	387 156,37
b. Non-Bangunan/ <i>Non-Building</i>	52 987,95	65 542,04	72 848,83	62 130,54	64 136,28
<b>Perubahan Inventori/Changes in Inventories</b>	<b>10 618,21</b>	<b>17 201,59</b>	<b>11 362,20</b>	<b>12 797,37</b>	<b>11 936,47</b>
<b>Ekspor Barang dan Jasa/Exports of Goods and Services</b>	<b>106 463,04</b>	<b>123 868,88</b>	<b>127 703,21</b>	<b>118 335,36</b>	<b>158 820,64</b>
a. Barang/ <i>Goods</i>	104 606,26	121 932,19	125 618,87	117 186,92	158 338,23
b. Jasa/ <i>Services</i>	1 856,78	1 936,69	2 084,34	1 148,44	482,42
<b>Dikurangi: Impor Barang dan Jasa/Less: Import of Goods and Services</b>	<b>160 854,81</b>	<b>235 222,13</b>	<b>203 947,07</b>	<b>157 157,39</b>	<b>204 712,54</b>
a. Barang/ <i>Goods</i>	155 618,96	228 544,93	197 585,36	153 066,39	200 515,85
b. Jasa/ <i>Services</i>	5 235,85	6 677,20	6 361,71	4 091,00	4 196,69
<b>Net Ekspor antar Daerah/ Net Exports Between Region</b>	<b>30 785,14</b>	<b>70 646,26</b>	<b>36 496,58</b>	<b>20 129,72</b>	<b>30 230,17</b>
a. Ekspor/ <i>Export</i>	358 810,22	414 435,88	450 127,50	379 470,98	412 712,52
b. Dikurangi Impor/ <i>Less Import</i>	328 025,08	343 789,62	413 630,92	359 341,26	382 482,35
<b>A. Produk Domestik Regional Bruto/ Gross Regional Domestic Product</b>	<b>1 172 794,52</b>	<b>1 268 261,17</b>	<b>1 361 567,36</b>	<b>1 348 600,40</b>	<b>1 420 799,91</b>

Catatan/*Note*: \* Angka Sementara/*Preliminary Figures*\*\* Angka Sangat Sementara/*Very Preliminary Figures*Sumber/*Source*: BPS Provinsi Jawa Tengah / *BPS-Statistics of Jawa Tengah*

**Tabel** 13.1.6 **Laju Implisit Produk Domestik Regional Bruto Menurut Lapangan Usaha di Provinsi Jawa Tengah (2010=100) (persen), 2018 – 2021**  
**Table** 13.1.6 **Implicit Rate of Gross Regional Domestic Product by Industry in Jawa Tengah Province (2010=100) (percent), 2018 – 2021**

	<b>Lapangan Usaha/Industry</b>	<b>2018</b>	<b>2019</b>	<b>2020<sup>x</sup></b>	<b>2021<sup>xx</sup></b>
	<b>(1)</b>	<b>(3)</b>	<b>(4)</b>	<b>(5)</b>	<b>(6)</b>
A	Pertanian, Kehutanan, dan Perikanan/ <i>Agriculture, Forestry, and Fishing</i>	2,96	1,92	2,16	1,40
B	Pertambangan dan Penggalian/ <i>Mining and Quarrying</i>	5,37	0,96	-1,12	6,15
C	Industri Pengolahan/ <i>Manufacturing</i>	3,14	2,15	3,13	2,54
D	Pengadaan Listrik dan Gas/ <i>Electricity and Gas</i>	3,09	0,15	-0,61	-0,67
E	Pengadaan Air; Pengelolaan Sampah, Limbah, dan Daur Ulang/ <i>Water Supply; Sewerage, Waste Management, and Remediation Activities</i>	0,34	1,84	5,80	1,04
F	Konstruksi/ <i>Construction</i>	4,41	3,02	0,38	3,52
G	Perdagangan Besar dan Eceran; Reparasi Mobil dan Sepeda Motor/ <i>Wholesale and Retail Trade; Repair of Motor Vehicles and Motorcycles</i>	2,66	2,07	1,06	1,55
H	Transportasi dan Pergudangan/ <i>Transportation and Storage</i>	0,98	2,07	1,81	2,66
I	Penyediaan Akomodasi dan Makan Minum/ <i>Accommodation and Food Service Activities</i>	0,88	1,28	0,52	1,79
J	Informasi dan Komunikasi/ <i>Information and Communication</i>	-0,02	1,05	0,14	0,02
K	Jasa Keuangan dan Asuransi/ <i>Financial and Insurance Activities</i>	3,51	1,55	0,04	4,94

Lanjutan Tabel/*Continued Table* 13.1.6

Lapangan Usaha/ <i>Industry</i>		2018	2019	2020*	2021**
(1)		(3)	(4)	(5)	(6)
L	Real Estat/ <i>Real Estate Activities</i>	2,42	1,25	0,67	1,00
M,N	Jasa Perusahaan/ <i>Business Activities</i>	2,72	2,90	2,20	1,18
O	Administrasi Pemerintahan, Pertahanan, dan Jaminan Sosial Wajib/ <i>Public Administration and Defence; Compulsory Social Security</i>	1,12	1,37	1,40	- 1,02
P	Jasa Pendidikan/ <i>Education</i>	2,15	1,83	2,59	1,06
Q	Jasa Kesehatan dan Kegiatan Sosial/ <i>Human Health and Social Work Activities</i>	1,09	1,94	2,84	0,86
R,S,T,U	Jasa Lainnya/ <i>Other Services Activities</i>	0,95	0,69	1,29	0,91
<b>A. Produk Domestik Regional Bruto/ <i>Gross Regional Domestic Product</i></b>		<b>2,70</b>	<b>1,86</b>	<b>1,74</b>	<b>2,01</b>

Catatan/*Note*: \* Angka Sementara/ *Preliminary Figures*

\*\* Angka Sangat Sementara/ *Very Preliminary Figures*

Sumber/*Source*: BPS Provinsi Jawa Tengah / *BPS-Statistics of Jawa Tengah*

**Tabel**  
**Table** 13.1.7

**Produk Domestik Regional Bruto Atas Dasar Harga  
Berlaku Menurut Pengeluaran di Provinsi Jawa Tengah  
(miliar rupiah), 2017 - 2021**  
**Gross Regional Domestic Product at Current Market Prices  
by Type of Expenditure in Jawa Tengah Province (billion  
rupiahs), 2017 - 2021**

<b>Jenis Pengeluaran/ Type of Expenditure</b>	<b>2017</b>	<b>2018</b>	<b>2019</b>	<b>2020<sup>x</sup></b>	<b>2021<sup>xx</sup></b>
(1)	(2)	(3)	(4)	(5)	(6)
<b>Pengeluaran Konsumsi Rumah Tangga / Household Consumption Expenditure</b>	<b>711 586,51</b>	<b>764 808,38</b>	<b>821 948,12</b>	<b>822 095,50</b>	<b>854 472,69</b>
a. Makanan dan Minuman, Selain Restoran/ Food and Beverages other than restaurants	274 574,69	295 420,92	315 040,29	325 686,65	346 663,20
b. Pakaian, Alas Kaki, dan Jasa Perawatannya/Clothing, Footwear, and Related Maintenance Services	28 281,60	30 181,04	32 371,18	33 839,37	34 399,74
c. Perumahan dan Perlengkapan Rumah tangga/Housing and Household Equipment	91 885,51	97 900,02	104 069,13	105 607,59	107 967,32
d. Kesehatan dan Pendidikan/Health and Education	56 462,91	61 904,92	66 902,12	67 872,76	70 125,38
e. Transportasi dan Komunikasi/ Transportation and Communication	186 254,26	197 885,83	214 614,67	203 968,62	206 555,29
f. Restoran dan Hotel/Restaurants and Hotels	59 685,85	65 937,15	72 508,86	67 644,90	70 772,25
g. Lainnya/Others	14 441,69	15 578,50	16 441,87	17 475,61	17 989,52
<b>Pengeluaran Konsumsi LNPRT/NPISH Consumption Expenditure</b>	<b>13 168,41</b>	<b>14 491,86</b>	<b>16 443,22</b>	<b>16 224,64</b>	<b>16 784,70</b>
<b>Pengeluaran Konsumsi Pemerintah/ Government Consumption Expenditure</b>	<b>94 261,56</b>	<b>98 717,17</b>	<b>103 209,52</b>	<b>98 359,80</b>	<b>101 975,11</b>
a. Konsumsi Kolektif/Collective Consumption	47 239,88	49 458,38	52 386,52	49 205,26	50 421,31
b. Konsumsi Individu/Individual Consumption	47 021,68	49 258,79	50 823,00	49 154,54	51 553,80



Lanjutan Tabel/*Continued Table* 13.1.7

<b>Jenis Pengeluaran/ Type of Expenditure</b>	<b>2017</b>	<b>2018</b>	<b>2019</b>	<b>2020*</b>	<b>2021**</b>
(1)	(2)	(3)	(4)	(5)	(6)
<b>Pembentukan Modal Tetap Bruto/Gross Fixed Capital Formation</b>	<b>264 716,11</b>	<b>285 045,11</b>	<b>298 877,27</b>	<b>278 024,57</b>	<b>297 092,06</b>
a. Bangunan/ <i>Building</i>	228 471,90	242 834,51	254 199,68	239 391,09	256 931,50
b. Non-Bangunan/ <i>Non-Building</i>	36 244,21	42 210,60	44 677,59	38 633,48	40 160,55
<b>Perubahan Inventori/Changes in Inventories</b>	<b>7 952,83</b>	<b>8 323,39</b>	<b>7 389,97</b>	<b>13 797,41</b>	<b>9 475,50</b>
<b>Ekspor Barang dan Jasa/Exports of Goods and Services</b>	<b>75 670,85</b>	<b>84 592,90</b>	<b>88 909,10</b>	<b>81 881,14</b>	<b>105 743,25</b>
a. Barang/ <i>Goods</i>	74 544,70	83 461,81	87 701,90	81 222,60	105 475,58
b. Jasa/ <i>Services</i>	1 126,15	1 131,09	1 207,20	658,54	267,66
<b>Dikurangi: Impor Barang dan Jasa/Less: Import of Goods and Services</b>	<b>104 677,13</b>	<b>142 739,90</b>	<b>133 171,99</b>	<b>109 668,70</b>	<b>143 981,27</b>
a. Barang/ <i>Goods</i>	101 147,65	138 526,00	129 077,75	107 020,78	141 257,00
b. Jasa/ <i>Services</i>	3 529,48	4 213,90	4 094,24	2 647,92	2 724,27
<b>Net Ekspor antar Daerah/ Net Exports Between Region</b>	<b>50 074,62</b>	<b>78 616,39</b>	<b>73 432,16</b>	<b>56 444,91</b>	<b>72 675,50</b>
a. Ekspor/ <i>Export</i>	253 302,03	284 763,18	302 903,15	255 688,93	285 332,99
b. Dikurangi Impor/ <i>Less Import</i>	203 227,41	206 146,79	229 470,99	199 244,02	212 657,49
<b>A. Produk Domestik Regional Bruto/ Gross Regional Domestic Product</b>	<b>893 750,30</b>	<b>941 091,14</b>	<b>991 913,12</b>	<b>965 629,09</b>	<b>997 317,10</b>

Catatan/*Note*: \* Angka Sementara/ Preliminary Figures

\*\* Angka Sangat Sementara/ Very Preliminary Figures

Sumber/*Source*: BPS Provinsi Jawa Tengah / BPS-Statistics of Jawa Tengah

**Tabel** 13.1.8 **Produk Domestik Regional Bruto Atas Dasar Harga Konstan 2010 Menurut Jenis Pengeluaran di Provinsi Jawa Tengah (juta rupiah), 2017 - 2021**  
**Gross Regional Domestic Product at 2010 Constant Market Prices by Type of Expenditure in Jawa Tengah Province (million rupiahs), 2017 - 2021**

Jenis Pengeluaran/ Type of Expenditure	2017	2018	2019	2020 <sup>x</sup>	2021 <sup>xx</sup>
(1)	(2)	(3)	(4)	(5)	(6)
<b>Pengeluaran Konsumsi Rumah Tangga / Household Consumption Expenditure</b>	<b>531 583,77</b>	<b>556 540,86</b>	<b>582 253,35</b>	<b>573 976,75</b>	<b>584 447,30</b>
a. Makanan dan Minuman, Selain Restoran/ Food and Beverages other than restaurants	188 107,09	194 498,12	201 493,31	204 123,14	207 883,15
b. Pakaian, Alas Kaki, dan Jasa Perawatannya/ Clothing, Footwear, and Related Maintenance Services	25 013,85	26 313,43	27 674,35	27 958,37	28 023,33
c. Perumahan dan Perlengkapan Rumah tangga/ Housing and Household Equipment	67 708,23	70 863,45	73 421,90	73 822,71	74 407,60
d. Kesehatan dan Pendidikan/ Health and Education	43 668,20	46 230,00	48 536,15	50 247,81	50 342,92
e. Transportasi dan Komunikasi/ Transportation and Communication	151 155,95	158 657,68	167 135,51	157 288,17	162 903,47
f. Restoran dan Hotel/ Restaurants and Hotels	44 594,78	48 082,28	51 619,32	48 142,81	48 472,20
g. Lainnya/ Others	11 335,67	11 895,90	12 372,81	12 393,74	12 414,62
<b>Pengeluaran Konsumsi LNPRT/NPISH Consumption Expenditure</b>	<b>8 875,11</b>	<b>9 551,01</b>	<b>10 592,51</b>	<b>10 276,92</b>	<b>10 326,06</b>
<b>Pengeluaran Konsumsi Pemerintah/ Government Consumption Expenditure</b>	<b>59 554,14</b>	<b>61 161,38</b>	<b>63 630,74</b>	<b>60 896,08</b>	<b>61 538,71</b>
a. Konsumsi Kolektif/ Collective Consumption	29 463,68	30 208,11	31 802,57	29 963,87	29 847,15
b. Konsumsi Individu/ Individual Consumption	30 090,46	30 953,27	31 828,17	30 932,21	31 691,57

Lanjutan Tabel/*Continued Table* 13.1.8

<b>Lapangan Usaha/Industry</b>		<b>2017</b>	<b>2018</b>	<b>2019</b>	<b>2020<sup>x</sup></b>	<b>2021<sup>xx</sup></b>
(1)		(2)	(3)	(4)	(5)	(6)
L	Real Estat/ <i>Real Estate Activities</i>	117,68	120,52	122,03	122,85	124,08
M,N	Jasa Perusahaan/ <i>Business Activities</i>	135,44	139,13	143,17	146,31	148,04
O	Administrasi Pemerintahan, Pertahanan, dan Jaminan Sosial Wajib/ <i>Public Administration and Defence; Compulsory Social Security</i>	141,97	143,56	145,53	147,57	146,17
P	Jasa Pendidikan/ <i>Education</i>	153,65	156,95	159,82	163,97	165,71
Q	Jasa Kesehatan dan Kegiatan Sosial/ <i>Human Health and Social Work Activities</i>	136,31	137,81	140,48	144,46	145,70
R,S,T,U	Jasa Lainnya/ <i>Other Services Activities</i>	125,56	126,75	127,63	129,28	130,46
<b>A. Produk Domestik Regional Bruto/ Gross Regional Domestic Product</b>		<b>131,22</b>	<b>134,76</b>	<b>137,27</b>	<b>139,66</b>	<b>142,46</b>

Catatan/Note: \* Angka Sementara/ Preliminary Figures

\*\* Angka Sangat Sementara/ Very Preliminary Figures

Sumber/Source: BPS Provinsi Jawa Tengah / BPS-Statistics of Jawa Tengah

**Tabel** 13.1.9 **Distribusi Persentase Produk Domestik Regional Bruto Atas Dasar Harga Berlaku Menurut Pengeluaran di Provinsi Jawa Tengah (persen), 2017 - 2021**  
**Percentage Distribution of Gross Regional Domestic Product Current Market Prices by Type of Expenditure in Jawa Tengah Province (percent), 2017 - 2021**

Jenis Pengeluaran/ Type of Expenditure	2017	2018	2019	2020 <sup>x</sup>	2021 <sup>xx</sup>
(1)	(2)	(3)	(4)	(5)	(6)
<b>Pengeluaran Konsumsi Rumah Tangga / Household Consumption Expenditure</b>	<b>60,67</b>	<b>60,30</b>	<b>60,37</b>	<b>60,96</b>	<b>60,14</b>
a. Makanan dan Minuman, Selain Restoran/Food and Beverages other than restaurants	23,41	23,29	23,14	24,15	24,4
b. Pakaian, Alas Kaki, dan Jasa Perawatannya/Clothing, Footwear, and Related Maintenance Services	2,41	2,38	2,38	2,51	2,42
c. Perumahan dan Perlengkapan Rumah tangga/Housing and Household Equipment	7,83	7,72	7,64	7,83	7,6
d. Kesehatan dan Pendidikan/Health and Education	4,81	4,88	4,91	5,03	4,94
e. Transportasi dan Komunikasi/Transportation and Communication	15,88	15,6	15,76	15,12	14,54
f. Restoran dan Hotel/Restaurants and Hotels	5,09	5,2	5,33	5,02	4,98
g. Lainnya/Others	1,23	1,23	1,21	1,3	1,27
<b>Pengeluaran Konsumsi LNPRT/NPISH Consumption Expenditure</b>	<b>1,12</b>	<b>1,14</b>	<b>1,21</b>	<b>1,20</b>	<b>1,18</b>
<b>Pengeluaran Konsumsi Pemerintah/ Government Consumption Expenditure</b>	<b>8,04</b>	<b>7,78</b>	<b>7,58</b>	<b>7,29</b>	<b>7,18</b>
a. Konsumsi Kolektif/Collective Consumption	4,03	3,90	3,85	3,65	3,55
b. Konsumsi Individu/Individual Consumption	4,01	3,88	3,73	3,64	3,63

Lanjutan Tabel/Continued Table 13.1.9

<b>Jenis Pengeluaran/ Type of Expenditure</b>	<b>2017</b>	<b>2018</b>	<b>2019</b>	<b>2020*</b>	<b>2021**</b>
(1)	(2)	(3)	(4)	(5)	(6)
<b>Pembentukan Modal Tetap Bruto/ Gross Fixed Capital Formation</b>	<b>31,27</b>	<b>32,62</b>	<b>32,93</b>	<b>30,98</b>	<b>31,76</b>
a. Bangunan/ <i>Building</i>	26,75	27,46	27,58	26,37	27,25
b. Non-Bangunan/ <i>Non-Building</i>	4,52	5,17	5,35	4,61	4,51
<b>Perubahan Inventori/ Changes in Inventories</b>	<b>0,91</b>	<b>1,36</b>	<b>0,83</b>	<b>0,95</b>	<b>0,84</b>
<b>Ekspor Barang dan Jasa/ Exports of Goods and Services</b>	<b>13,54</b>	<b>11,79</b>	<b>5,10</b>	<b>(7,90)</b>	<b>29,14</b>
a. Barang/ <i>Goods</i>	13,53	11,96	5,08	(7,39)	29,86
b. Jasa/ <i>Services</i>	14,69	0,44	6,73	(45,45)	(59,35)
<b>Dikurangi: Impor Barang dan Jasa/ Less: Import of Goods and Services</b>	<b>9,58</b>	<b>36,36</b>	<b>(6,70)</b>	<b>(17,65)</b>	<b>31,29</b>
a. Barang/ <i>Goods</i>	9,66	36,95	(6,82)	(17,09)	31,99
b. Jasa/ <i>Services</i>	7,31	19,39	(2,84)	(35,33)	2,88
<b>Net Ekspor antar Daerah/ Net Exports Between Region</b>	<b>0,60</b>	<b>57,00</b>	<b>(6,59)</b>	<b>(23,13)</b>	<b>29,81</b>
a. Ekspor/ <i>Export</i>	5,58	12,42	6,37	- 15,59	11,74
b. Dikurangi Impor/ <i>Less Import</i>	6,88	1,44	11,31	- 13,17	6,67
<b>A. Produk Domestik Regional Bruto/ Gross Regional Domestic Product</b>	<b>5,26</b>	<b>5,30</b>	<b>5,40</b>	<b>- 2,65</b>	<b>3,32</b>

Catatan/Note: \* Angka Sementara/ Preliminary Figures

\*\* Angka Sangat Sementara/ Very Preliminary Figures

Sumber/Source: BPS Provinsi Jawa Tengah / BPS-Statistics of Jawa Tengah

**Tabel** 13.1.10 **Laju Pertumbuhan Produk Domestik Regional Bruto Atas Dasar Harga Konstan 2010 Menurut Pengeluaran di Provinsi Jawa Tengah (persen), 2017 - 2021**  
**Table** 13.1.10 **Growth Rate of Gross Regional Domestic Product at 2010 Constant Market Prices by Type of Expenditure in Jawa Tengah Province (percent), 2017 - 2021**

Jenis Pengeluaran/ Type of Expenditure	2017	2018	2019	2020 <sup>x</sup>	2021 <sup>xx</sup>
(1)	(2)	(3)	(4)	(5)	(6)
<b>Pengeluaran Konsumsi Rumah Tangga / Household Consumption Expenditure</b>	<b>4,62</b>	<b>4,69</b>	<b>4,62</b>	<b>- 1,42</b>	<b>1,82</b>
a. Makanan dan Minuman, Selain Restoran/Food and Beverages other than restaurants	3,47	3,4	3,6	1,31	1,84
b. Pakaian, Alas Kaki, dan Jasa Perawatannya/Clothing, Footwear, and Related Maintenance Services	5,31	5,2	5,17	1,03	0,23
c. Perumahan dan Perlengkapan Rumah tangga/Housing and Household Equipment	3,66	4,66	3,61	0,55	0,79
d. Kesehatan dan Pendidikan/Health and Education	4,68	5,87	4,99	3,53	0,19
e. Transportasi dan Komunikasi/Transportation and Communication	5,33	4,96	5,34	-5,89	3,57
f. Restoran dan Hotel/Restaurants and Hotels	7,92	7,82	7,36	-6,73	0,68
g. Lainnya/Others	6,02	4,94	4,01	0,17	0,17
<b>Pengeluaran Konsumsi LNPRT/NPISH Consumption Expenditure</b>	<b>4,43</b>	<b>7,62</b>	<b>10,90</b>	<b>- 2,98</b>	<b>1,25</b>
<b>Pengeluaran Konsumsi Pemerintah/ Government Consumption Expenditure</b>	<b>3,07</b>	<b>2,70</b>	<b>4,04</b>	<b>(4,30)</b>	<b>0,83</b>
a. Konsumsi Kolektif/Collective Consumption	4,08	2,53	5,28	(5,78)	(1,54)
b. Konsumsi Individu/Individual Consumption	2,09	2,87	2,83	(2,81)	3,17

Lanjutan Tabel/Continued Table 13.1.10

Jenis Pengeluaran/ Type of Expenditure	2017	2018	2019	2020 <sup>x</sup>	2021 <sup>xx</sup>
(1)	(2)	(3)	(4)	(5)	(6)
<b>Pembentukan Modal Tetap Bruto/ Gross Fixed Capital Formation</b>	<b>7,50</b>	<b>7,68</b>	<b>4,85</b>	<b>- 6,98</b>	<b>6,86</b>
a. Bangunan/ <i>Building</i>	7,60	6,29	4,68	(5,83)	7,33
b. Non-Bangunan/ <i>Non-Building</i>	6,88	16,46	5,84	(13,53)	3,95
<b>Perubahan Inventori/<i>Changes in Inventories</i></b>	<b>4,97</b>	<b>4,66</b>	<b>(11,21)</b>	<b>86,70</b>	<b>(31,32)</b>
<b>Ekspor Barang dan Jasa/<i>Exports of Goods and Services</i></b>	13,54	11,79	5,10	-7,90	29,14
a. Barang/ <i>Goods</i>	13,53	11,96	5,08	-7,39	29,86
b. Jasa/ <i>Services</i>	<b>14,69</b>	<b>0,44</b>	<b>6,73</b>	<b>-45,45</b>	<b>-59,35</b>
<b>Dikurangi: Impor Barang dan Jasa/ <i>Less: Import of Goods and Services</i></b>	9,58	36,36	-6,70	-17,65	31,29
a. Barang/ <i>Goods</i>	9,66	36,95	-6,82	-17,09	31,99
b. Jasa/ <i>Services</i>	7,31	19,39	-2,84	-35,33	2,88
<b>Net Ekspor antar Daerah/<i>Net Exports Between Region</i></b>	<b>0,60</b>	<b>57,00</b>	<b>-6,59</b>	<b>-23,13</b>	<b>29,81</b>
a. Ekspor/ <i>Export</i>	5,58	12,42	6,37	-15,59	11,74
b. Dikurangi Impor/ <i>Less Import</i>	6,88	1,44	11,31	-13,17	6,67
<b>A. Produk Domestik Regional Bruto/ Gross Regional Domestic Product</b>	<b>5,26</b>	<b>5,30</b>	<b>5,40</b>	<b>-2,65</b>	<b>3,32</b>

Catatan/Note: \* Angka Sementara/ Preliminary Figures

\*\* Angka Sangat Sementara/ Very Preliminary Figures

Sumber/Source: BPS Provinsi Jawa Tengah / BPS-Statistics of Jawa Tengah

**Tabel** 13.1.11 **Indeks Harga Implisit Produk Domestik Regional Bruto Menurut Pengeluaran di Provinsi Jawa Tengah (2010=100), 2017 - 2021**  
**Table** 13.1.11 **Implicit Price Index of Gross Regional Domestic Product by Type of Expenditure (2010=100), 2017 - 2021**

<b>Jenis Pengeluaran/ Type of Expenditure</b>	<b>2017</b>	<b>2018</b>	<b>2019</b>	<b>2020<sup>x</sup></b>	<b>2021<sup>xx</sup></b>
(1)	(2)	(3)	(4)	(5)	(6)
<b>Pengeluaran Konsumsi Rumah Tangga /Household Consumption Expenditure</b>	<b>133,86</b>	<b>137,42</b>	<b>141,17</b>	<b>143,23</b>	<b>146,20</b>
a. Makanan dan Minuman, Selain Restoran/ <i>Food and Beverages other than restaurants</i>	145,97	151,89	156,35	159,55	166,76
b. Pakaian, Alas Kaki, dan Jasa Perawatannya/ <i>Clothing, Footwear, and Related Maintenance Services</i>	113,06	114,7	116,97	121,03	122,75
c. Perumahan dan Perlengkapan Rumah tangga/ <i>Housing and Household Equipment</i>	135,71	138,15	141,74	143,06	145,10
d. Kesehatan dan Pendidikan/ <i>Health and Education</i>	129,3	133,91	137,84	135,08	139,30
e. Transportasi dan Komunikasi/ <i>Transportation and Communication</i>	123,22	124,73	128,41	129,68	126,80
f. Restoran dan Hotel/ <i>Restaurants and Hotels</i>	133,84	137,13	140,47	140,51	146,01
g. Lainnya/ <i>Others</i>	127,4	130,96	132,89	141	144,91
<b>Pengeluaran Konsumsi LNPRT/NPISH Consumption Expenditure</b>	<b>148,37</b>	<b>151,73</b>	<b>155,23</b>	<b>157,87</b>	<b>162,55</b>
<b>Pengeluaran Konsumsi Pemerintah/ Government Consumption Expenditure</b>	<b>158,28</b>	<b>161,40</b>	<b>162,20</b>	<b>161,52</b>	<b>165,71</b>
a. Konsumsi Kolektif/ <i>Collective Consumption</i>	160,33	163,73	164,72	164,22	168,93
b. Konsumsi Individu/ <i>Individual Consumption</i>	156,27	159,14	159,68	158,91	162,67



Lanjutan Tabel/*Continued Table* 13.1.11

<b>Jenis Pengeluaran/ Type of Expenditure</b>	<b>2017</b>	<b>2018</b>	<b>2019</b>	<b>2020<sup>x</sup></b>	<b>2021<sup>xx</sup></b>
(1)	(2)	(3)	(4)	(5)	(6)
<b>Pembentukan Modal Tetap Bruto/ Gross Fixed Capital Formation</b>	<b>138,55</b>	<b>145,15</b>	<b>150,01</b>	<b>150,28</b>	<b>151,90</b>
a. Bangunan/ <i>Building</i>	137,34	143,39	147,72	148,58	150,68
b. Non-Bangunan/ <i>Non-Building</i>	146,2	155,27	163,05	160,82	159,7
<b>Perubahan Inventori/ Changes in Inventories</b>	-	-	-	-	-
<b>Ekspor Barang dan Jasa/ Exports of Goods and Services</b>	<b>140,69</b>	<b>146,43</b>	<b>143,63</b>	<b>144,52</b>	<b>150,19</b>
a. Barang/ <i>Goods</i>	140,33	146,09	143,23	144,28	150,12
b. Jasa/ <i>Services</i>	164,88	171,22	172,66	174,39	180,23
<b>Dikurangi: Impor Barang dan Jasa/ Less: Import of Goods and Services</b>	<b>153,67</b>	<b>164,79</b>	<b>153,15</b>	<b>143,30</b>	<b>142,18</b>
a. Barang/ <i>Goods</i>	153,85	164,98	153,07	143,02	141,95
b. Jasa/ <i>Services</i>	148,35	158,46	155,38	154,50	154,05
<b>Net Ekspor antar Daerah/ Net Exports Between Region</b>	<b>61,48</b>	<b>89,86</b>	<b>49,70</b>	<b>35,66</b>	<b>41,60</b>
a. Ekspor/ <i>Export</i>	141,65	145,54	148,60	148,41	144,64
b. Dikurangi Impor/ <i>Less Import</i>	161,41	166,77	180,25	180,35	179,86
<b>A. Produk Domestik Regional Bruto/ Gross Regional Domestic Product</b>	<b>131,22</b>	<b>134,76</b>	<b>137,27</b>	<b>139,66</b>	<b>142,46</b>

Catatan/*Note*: \* Angka Sementara/ Preliminary Figures

\*\* Angka Sangat Sementara/ Very Preliminary Figures

Sumber/*Source*: BPS Provinsi Jawa Tengah / BPS-Statistics of Jawa Tengah

**Tabel** 13.1.12 **Laju Implisit Produk Domestik Regional Bruto Menurut**  
**Table** **Pengeluaran (2010=100) (persen), 2017 - 2021**  
**Implicit Rate of Gross Regional Domestic Product by**  
**Industry (2010=100) (percent), 2017 - 2021**

<b>Jenis Pengeluaran/ Type of Expenditure</b>	<b>2017</b>	<b>2018</b>	<b>2019</b>	<b>2020<sup>x</sup></b>	<b>2021<sup>xx</sup></b>
(1)	(2)	(3)	(4)	(5)	(6)
<b>Pengeluaran Konsumsi Rumah Tangga /Household Consumption Expenditure</b>	<b>2,90</b>	<b>2,66</b>	<b>2,73</b>	<b>1,46</b>	<b>2,08</b>
a. Makanan dan Minuman, Selain Restoran/ <i>Food and Beverages other than restaurants</i>	2,36	4,06	2,94	2,05	4,52
b. Pakaian, Alas Kaki, dan Jasa Perawatannya/ <i>Clothing, Footwear, and Related Maintenance Services</i>	1,7	1,45	1,98	3,47	1,42
c. Perumahan dan Perlengkapan Rumah tangga/ <i>Housing and Household Equipment</i>	4,17	1,8	2,6	0,93	1,43
d. Kesehatan dan Pendidikan/ <i>Health and Education</i>	3,99	3,56	2,94	-2	3,12
e. Transportasi dan Komunikasi/ <i>Transportation and Communication</i>	3,9	1,22	2,95	0,99	-2,22
f. Restoran dan Hotel/ <i>Restaurants and Hotels</i>	1,26	2,46	2,43	0,03	3,91
g. Lainnya/ <i>Others</i>	0,51	2,79	1,47	6,11	2,77
<b>Pengeluaran Konsumsi LNPRT/NPISH Consumption Expenditure</b>	<b>2,88</b>	<b>2,26</b>	<b>2,31</b>	<b>1,70</b>	<b>3,19</b>
<b>Pengeluaran Konsumsi Pemerintah/ Government Consumption Expenditure</b>	<b>4,42</b>	<b>1,97</b>	<b>0,49</b>	<b>-0,42</b>	<b>2,19</b>
a. Konsumsi Kolektif/ <i>Collective Consumption</i>	5,4	2,12	0,61	-0,31	2,58
b. Konsumsi Individu/ <i>Individual Consumption</i>	3,44	1,84	0,34	-0,48	1,89

Lanjutan Tabel/*Continued Table* 13.1.12

<b>Jenis Pengeluaran/ Type of Expenditure</b>	<b>2017</b>	<b>2018</b>	<b>2019</b>	<b>2020<sup>x</sup></b>	<b>2021<sup>xx</sup></b>
(1)	(2)	(3)	(4)	(5)	(6)
<b>Pembentukan Modal Tetap Bruto/ Gross Fixed Capital Formation</b>	<b>2,16</b>	<b>4,76</b>	<b>3,35</b>	<b>0,18</b>	<b>1,08</b>
a. Bangunan/ <i>Building</i>	2,08	4,41	3,02	0,58	1,42
b. Non-Bangunan/ <i>Non-Building</i>	2,62	6,21	5,01	-1,37	-0,70
<b>Perubahan Inventori/<i>Changes in Inventories</i></b>	-	-	-	-	-
<b>Ekspor Barang dan Jasa/<i>Exports of Goods and Services</i></b>	<b>1,30</b>	<b>4,08</b>	<b>-1,91</b>	<b>0,62</b>	<b>3,93</b>
a. Barang/ <i>Goods</i>	1,27	4,11	-1,96	0,73	4,05
b. Jasa/ <i>Services</i>	2,49	3,85	0,84	1,00	3,35
<b>Dikurangi: Impor Barang dan Jasa/ Less: Import of Goods and Services</b>	<b>9,36</b>	<b>7,24</b>	<b>-7,07</b>	<b>-6,43</b>	<b>-0,78</b>
a. Barang/ <i>Goods</i>	9,52	7,23	-7,22	-6,57	-0,75
b. Jasa/ <i>Services</i>	4,78	6,82	-1,94	-0,57	-0,29
<b>Net Ekspor antar Daerah/<i>Net Exports Between Region</i></b>	<b>13,87</b>	<b>46,17</b>	<b>-44,69</b>	<b>-28,25</b>	<b>22,53</b>
a. Ekspor/ <i>Export</i>	7,18	2,74	2,11	-0,13	-2,49
b. Dikurangi Impor/ <i>Less Import</i>	5,75	3,32	8,09	0,05	-0,33
<b>A. Produk Domestik Regional Bruto/ Gross Regional Domestic Product</b>	<b>2,47</b>	<b>2,70</b>	<b>1,86</b>	<b>1,74</b>	<b>2,01</b>

Catatan/*Note*: \* Angka Sementara/ Preliminary Figures

\*\* Angka Sangat Sementara/ Very Preliminary Figures

Sumber/*Source*: BPS Provinsi Jawa Tengah / BPS-Statistics of Jawa Tengah

### 13.2 PRODUK DOMESTIK REGIONAL BRUTO KABUPATEN/KOTA REGENCY/MUNICIPAL GROSS REGIONAL DOMESTIC PRODUCT

**Tabel** 13.2.1 **Produk Domestik Regional Bruto Atas Dasar Harga Berlaku Menurut Kabupaten/ Kota (miliar rupiah), 2018 – 2021**  
*Gross Regional Domestic Product at Current Market Prices by Regency/Municipality (billion rupiahs), 2018 – 2021*

Kabupaten/Kota Regency/Municipality	2018	2019	2020*	2021**
(1)	(2)	(3)	(4)	(5)
<b>Kabupaten/Regency</b>				
1 Cilacap	109 699,66	114 117,08	105 150,54	110 262,46
2 Banyumas	49 896,13	53 948,86	53 682,12	56 919,82
3 Purbalingga	23 190,33	24 917,59	25 093,68	26 393,81
4 Banjarnegara	20 069,80	21 599,48	21 694,38	22 827,89
5 Kebumen	26 037,02	27 936,66	28 014,91	29 563,14
6 Purworejo	17 407,51	18 657,37	18 646,49	19 616,17
7 Wonosobo	17 493,24	18 807,66	18 838,68	19 856,86
8 Magelang	30 339,47	32 497,41	32 462,03	34 176,31
9 Boyolali	30 258,84	32 665,98	32 696,29	34 906,16
10 Klaten	36 993,97	39 766,52	39 945,64	42 295,26
11 Sukoharjo	34 211,25	36 945,88	36 890,53	38 990,46
12 Wonogiri	27 136,62	29 044,92	29 165,55	30 580,89
13 Karanganyar	34 324,38	37 014,75	37 023,45	39 158,45
14 Sragen	35 100,06	37 836,23	37 850,99	40 087,78
15 Grobogan	25 407,05	27 278,52	27 268,74	28 815,02
16 Blora	24 631,54	25 965,94	24 013,98	26 960,32
17 Rembang	17 690,10	18 944,05	18 943,65	20 071,11
18 Pati	39 901,33	43 039,95	43 288,58	45 570,73
19 Kudus	104 056,38	110 580,43	109 532,70	108 214,90
20 Jepara	27 996,91	30 230,20	30 175,17	32 045,70
21 Demak	24 429,14	26 184,29	26 546,07	27 646,73
22 Semarang	46 188,06	49 620,38	49 046,72	51 805,06
23 Temanggung	20 229,29	21 648,99	21 557,08	22 627,79
24 Kendal	39 548,99	42 550,71	42 586,19	45 164,80
25 Batang	20 180,58	21 585,72	21 621,36	23 125,76
26 Pekalongan	21 314,31	22 857,06	22 803,19	24 030,30
27 Pemalang	23 670,90	25 483,60	25 820,82	27 446,91
28 Tegal	32 770,35	35 217,97	35 300,03	37 335,99
29 Brebes	42 973,40	46 178,66	47 074,60	48 938,74
<b>Kota/Municipality</b>				
1 Magelang	8 201,33	8 806,29	8 713,16	9 178,78
2 Surakarta	44 429,82	47 999,71	47 621,82	50 371,56
3 Salatiga	12 339,18	13 310,96	13 271,84	14 006,59
4 Semarang	175 223,20	191 352,04	188 757,19	205 385,44
5 Pekalongan	10 089,28	10 873,98	10 818,53	11 428,32
6 Tegal	14 104,49	15 284,71	15 224,66	16 017,14

Catatan/Note: Data 2020: Angka sementara/ Preliminary figures  
Data 2021: Angka sangat sementara/ Very Preliminary figures  
Sumber/Source: BPS Provinsi Jawa Tengah/ BPS-Statistics of Jawa Tengah

**Tabel**  
**Table** 13.2.2

**Produk Domestik Regional Bruto Atas Dasar Harga Konstan 2010 Menurut Kabupaten/Kota (milliar rupiah), 2018 – 2021**  
**Gross Regional Domestic Product at Constant 2010 Prices by Regency/Municipality (billion rupiahs), 2018 – 2021**

<b>Kabupaten/Kota</b> <b>Regency/Municipality</b>	<b>2018</b>	<b>2019</b>	<b>2020<sup>x</sup></b>	<b>2021<sup>xx</sup></b>
<b>(1)</b>	<b>(2)</b>	<b>(3)</b>	<b>(4)</b>	<b>(5)</b>
<b>Kabupaten/Regency</b>				
1 Cilacap	98 100,57	100 327,30	90 011,58	91 944,59
2 Banyumas	37 414,50	39 779,32	39 121,62	40 686,81
3 Purbalingga	16 458,71	17 387,61	17 182,87	17 731,44
4 Banjarnegara	14 438,15	15 246,87	15 045,88	15 536,48
5 Kebumen	18 778,05	19 815,06	19 527,66	20 253,06
6 Purworejo	12 664,98	13 353,34	13 138,29	13 582,56
7 Wonosobo	13 065,84	13 793,04	13 566,18	14 064,76
8 Magelang	22 082,80	23 253,15	22 865,15	23 661,71
9 Boyolali	21 406,27	22 681,10	22 409,73	23 447,37
10 Klaten	26 360,65	27 805,99	27 480,36	28 531,11
11 Sukoharjo	25 564,07	27 076,44	26 616,50	27 634,12
12 Wonogiri	19 837,02	20 856,21	20 563,14	21 251,00
13 Karanganyar	25 150,28	26 599,74	26 103,23	27 034,11
14 Sragen	25 356,46	26 853,06	26 367,26	27 355,15
15 Grobogan	18 688,57	19 692,63	19 383,03	20 115,53
16 Blora	17 605,22	18 318,42	17 483,89	18 126,45
17 Rembang	12 939,68	13 612,34	13 409,63	13 925,52
18 Pati	29 189,88	30 885,38	30 527,47	31 559,08
19 Kudus	71 048,97	73 241,78	70 961,75	69 556,93
20 Jepara	20 170,26	21 384,28	20 973,09	21 944,23
21 Demak	17 479,88	18 417,01	18 374,56	18 856,42
22 Semarang	33 817,68	35 638,96	34 688,04	35 946,10
23 Temanggung	14 483,26	15 214,06	14 890,76	15 387,93
24 Kendal	29 245,66	30 916,39	30 449,02	31 632,28
25 Batang	14 448,63	15 226,79	15 031,08	15 764,27
26 Pekalongan	15 525,05	16 356,35	16 047,51	16 615,07
27 Pemalang	17 265,89	18 267,20	18 155,60	18 916,26
28 Tegal	23 552,55	24 861,50	24 492,67	25 402,91
29 Brebes	31 060,11	32 847,86	32 693,08	33 456,33
<b>Kota/Municipality</b>				
1 Magelang	6 138,62	6 470,54	6 312,05	6 513,89
2 Surakarta	33 505,90	35 441,11	34 815,97	36 211,25
3 Salatiga	9 127,86	9 666,45	9 503,71	9 820,29
4 Semarang	131 266,36	140 199,52	137 609,71	144 710,66
5 Pekalongan	7 087,92	7 477,43	7 337,83	7 601,49
6 Tegal	10 594,34	11 205,78	10 949,12	11 290,27

Catatan/Note: Data 2020: Angka sementara/ Preliminary figures  
Data 2021: Angka sangat sementara/ Very Preliminary figures  
Sumber/Source: BPS Provinsi Jawa Tengah/ BPS-Statistics of Jawa Tengah

**Tabel**  
**Table** 13.2.3

**Distribusi Persentase Produk Domestik Regional Bruto Atas Dasar Harga Berlaku Menurut Kabupaten/Kota di Provinsi Jawa Tengah (Persen)**  
**Percentage Distribution of Gross Regional Domestic Product Current Market Prices in Jawa Tengah Province (percent)**

Kabupaten/Kota Regency/Municipality		2018	2019	2020 <sup>x</sup>	2021 <sup>xx</sup>
(1)	(2)	(3)	(4)	(5)	
<b>Kabupaten/Regency</b>					
1	Cilacap	8,65	8,39	7,81	7,76
2	Banyumas	3,94	3,96	3,98	4,00
3	Purbalingga	1,83	1,83	1,86	1,86
4	Banjarnegara	1,58	1,59	1,61	1,61
5	Kebumen	2,05	2,05	2,08	2,08
6	Purworejo	1,37	1,37	1,38	1,38
7	Wonosobo	1,38	1,38	1,40	1,40
8	Magelang	2,39	2,39	2,41	2,40
9	Boyolali	2,39	2,40	2,43	2,46
10	Klaten	2,92	2,92	2,97	2,97
11	Sukoharjo	2,70	2,72	2,74	2,74
12	Wonogiri	2,14	2,13	2,16	2,15
13	Karanganyar	2,71	2,72	2,75	2,75
14	Sragen	2,77	2,78	2,81	2,82
15	Grobogan	2,00	2,00	2,02	2,03
16	Blora	1,94	1,91	1,78	1,90
17	Rembang	1,40	1,39	1,41	1,41
18	Pati	3,15	3,16	3,21	3,21
19	Kudus	8,21	8,13	8,13	7,61
20	Jepara	2,21	2,22	2,24	2,25
21	Demak	1,93	1,92	1,97	1,94
22	Semarang	3,64	3,65	3,64	3,64
23	Temanggung	1,60	1,59	1,60	1,59
24	Kendal	3,12	3,13	3,16	3,18
25	Batang	1,59	1,59	1,60	1,63
26	Pekalongan	1,68	1,68	1,69	1,69
27	Pemalang	1,87	1,87	1,92	1,93
28	Tegal	2,59	2,59	2,62	2,63
29	Brebes	3,39	3,39	3,49	3,44
<b>Kota/Municipality</b>					
1	Magelang	0,65	0,65	0,65	0,65
2	Surakarta	3,51	3,53	3,54	3,54
3	Salatiga	0,97	0,98	0,99	0,99
4	Semarang	13,82	14,06	14,01	14,45
5	Pekalongan	0,80	0,80	0,80	0,80
6	Tegal	1,11	1,12	1,13	1,13

Catatan/Note: Data 2020: Angka sementara/ Preliminary figures  
Data 2021: Angka sangat sementara/ Very Preliminary figures  
Sumber/Source: BPS Provinsi Jawa Tengah/ BPS-Statistics of Jawa Tengah

**Tabel**  
**Table** 13.2.4

**Laju Pertumbuhan Produk Domestik Regional Bruto Atas Dasar Harga Konstan 2010 Menurut Kabupaten/Kota (persen), 2018 – 2021**  
**Growth Rate of Gross Regional Domestic Product at 2010 Constant Market Prices by Regency/Municipality (percent), 2018 – 2021**

Kabupaten/Kota Regency/Municipality	2018	2019	2020 <sup>a</sup>	2021 <sup>bx</sup>
(1)	(2)	(3)	(4)	(5)
<b>Kabupaten/Regency</b>				
1 Cilacap	2,99	2,27	-10,28	2,15
2 Banyumas	6,45	6,32	-1,65	4,00
3 Purbalingga	5,42	5,64	-1,18	3,19
4 Banjarnegara	5,67	5,60	-1,32	3,26
5 Kebumen	5,53	5,52	-1,45	3,71
6 Purworejo	5,33	5,44	-1,61	3,38
7 Wonosobo	5,06	5,57	-1,64	3,68
8 Magelang	5,28	5,30	-1,67	3,48
9 Boyolali	5,72	5,96	-1,20	4,63
10 Klaten	5,47	5,48	-1,17	3,82
11 Sukoharjo	5,79	5,92	-1,70	3,82
12 Wonogiri	5,41	5,14	-1,41	3,35
13 Karanganyar	5,98	5,76	-1,87	3,57
14 Sragen	5,75	5,90	-1,81	3,75
15 Grobogan	5,83	5,37	-1,57	3,78
16 Blora	4,38	4,05	-4,56	3,68
17 Rembang	5,89	5,20	-1,49	3,85
18 Pati	5,71	5,81	-1,16	3,38
19 Kudus	3,24	3,09	-3,11	-1,98
20 Jepara	5,85	6,02	-1,92	4,63
21 Demak	5,40	5,36	-0,23	2,62
22 Semarang	5,67	5,39	-2,67	3,63
23 Temanggung	5,13	5,05	-2,13	3,34
24 Kendal	5,77	5,71	-1,51	3,89
25 Batang	5,72	5,39	-1,29	4,88
26 Pekalongan	5,76	5,35	-1,89	3,54
27 Pemasang	5,69	5,80	-0,61	4,19
28 Tegal	5,51	5,56	-1,48	3,72
29 Brebes	5,26	5,76	-0,47	2,33
<b>Kota/Municipality</b>				
1 Magelang	5,46	5,41	-2,45	3,20
2 Surakarta	5,75	5,78	-1,76	4,01
3 Salatiga	5,84	5,90	-1,68	3,33
4 Semarang	6,48	6,81	-1,85	5,16
5 Pekalongan	5,69	5,50	-1,87	3,59
6 Tegal	5,87	5,77	-2,29	3,12

Catatan/Note: Data 2020: Angka sementara/ Preliminary figures  
 Data 2021: Angka sangat sementara/ Very Preliminary figures  
 Sumber/Source: BPS Provinsi Jawa Tengah/ BPS-Statistics of Jawa Tengah

Tabel  
Table 13.2.5

**Produk Domestik Regional Bruto per Kapita Atas Dasar Harga Berlaku Menurut Kabupaten/Kota (ribu rupiah), 2017–2021**  
**Per Capita Gross Regional Domestic Product at Current Market Prices by Regency/Municipality (thousand rupiahs), 2017–2021**

Kabupaten/Kota Regency/Municipality	2018	2019	2020*	2021**
(1)	(2)	(3)	(4)	(5)
<b>Kabupaten/Regency</b>				
1 Cilacap	63 797	66 393	54 235	56 147
2 Banyumas	29 716	32 016	30 279	31 805
3 Purbalingga	25 065	26 810	25 204	26 190
4 Banjarnegara	21 857	23 511	21 376	22 231
5 Kebumen	21 787	23 437	20 801	21 707
6 Purworejo	24 296	26 101	24 255	25 357
7 Wonosobo	22 217	23 907	21 487	22 396
8 Magelang	23 710	25 297	25 006	26 178
9 Boyolali	30 883	33 330	30 835	32 615
10 Klaten	31 581	34 008	31 742	33 375
11 Sukoharjo	38 648	41 630	40 700	42 771
12 Wonogiri	28 353	30 425	28 009	29 144
13 Karanganyar	39 046	41 944	39 818	41 711
14 Sragen	39 532	42 695	38 827	40 754
15 Grobogan	18 524	19 891	18 789	19 725
16 Blora	28 571	30 159	27 169	30 424
17 Rembang	27 921	29 819	29 387	30 985
18 Pati	31 837	34 340	32 741	34 238
19 Kudus	120 795	127 521	129 130	126 947
20 Jepara	22 567	24 144	25 487	26 963
21 Demak	21 210	22 623	22 097	22 804
22 Semarang	44 385	47 302	46 666	48 880
23 Temanggung	26 423	28 174	27 326	28 484
24 Kendal	41 021	44 034	41 895	44 062
25 Batang	26 471	28 218	27 024	28 656
26 Pekalongan	23 898	25 588	23 596	24 609
27 Pemalang	18 212	19 655	17 596	18 493
28 Tegal	22 801	24 568	22 154	23 210
29 Brebes	23 837	25 653	23 842	24 559
<b>Kota/Municipality</b>				
1 Magelang	67 295	72 447	71 702	75 477
2 Surakarta	85 791	92 835	91 171	96 363
3 Salatiga	64 410	68 886	69 142	72 376
4 Semarang	98 103	105 935	114 205	123 983
5 Pekalongan	33 136	35 593	35 261	37 068
6 Tegal	56 644	61 475	55 724	58 079

Catatan/Note: Catatan/Notes : Penduduk yang digunakan sebagai komponen perhitungan dalam Tabel 13.2.5 sesuai kondisi berikut: Tahun 2018 menggunakan jumlah penduduk hasil SP2010 Proyeksi, tahun 2019 menggunakan jumlah penduduk hasil SUPAS 2015, tahun 2020–2021 menggunakan perhitungan jumlah penduduk pertengahan tahun hasil Proyeksi Interim SP2020 / The population used as a component of the calculation in Table 13.2.5 is in accordance with the following conditions: 2018 uses the Indonesia Population Projection 2010–2035, 2019 uses the 2015 SUPAS projection, 2020–2021 uses the result of Interim Population Projection 2020–2023 (mid year/June)

Sumber/Source: BPS Provinsi Jawa Tengah/ BPS-Statistics of Jawa Tengah



Tabel  
Table 13.2.6

**Produk Domestik Regional Bruto per Kapita Atas Dasar Harga Konstan 2010 Menurut Kabupaten/Kota (ribu rupiah), 2017–2021**  
**Per Capita Gross Regional Domestic Product at 2010 Constant Market Prices by Regency/Municipality (thousand rupiahs), 2017–2021**

Kabupaten/Kota Regency/Municipality		2018	2019	2020*	2021**
(1)	(2)	(3)	(4)	(5)	
<b>Kabupaten/Regency</b>					
1	Cilacap	57 052	58 370	46 427	46 819
2	Banyumas	22 282	23 607	22 066	22 735
3	Purbalingga	17 789	18 708	17 258	17 594
4	Banjarnegara	15 724	16 596	14 825	15 130
5	Kebumen	15 713	16 623	14 499	14 871
6	Purworejo	17 677	18 681	17 090	17 558
7	Wonosobo	16 594	17 533	15 473	15 863
8	Magelang	17 257	18 101	17 613	18 124
9	Boyolali	21 848	23 142	21 134	21 908
10	Klaten	22 503	23 779	21 837	22 514
11	Sukoharjo	28 879	30 509	29 365	30 314
12	Wonogiri	20 726	21 847	19 748	20 253
13	Karanganyar	28 610	30 142	28 073	28 796
14	Sragen	28 558	30 301	27 047	27 810
15	Grobogan	13 625	14 359	13 356	13 770
16	Blora	20 421	21 277	19 781	20 455
17	Rembang	20 423	21 427	20 802	21 498
18	Pati	23 290	24 642	23 090	23 711
19	Kudus	82 478	84 462	83 658	81 597
20	Jepara	16 258	17 079	17 714	18 464
21	Demak	15 176	15 912	15 295	15 553
22	Semarang	32 497	33 974	33 005	33 916
23	Temanggung	18 918	19 800	18 876	19 370
24	Kendal	30 334	31 994	29 955	30 860
25	Batang	18 952	19 905	18 787	19 534
26	Pekalongan	17 407	18 310	16 605	17 015
27	Pemalang	13 284	14 089	12 372	12 745
28	Tegal	16 388	17 344	15 372	15 792
29	Brebes	17 229	18 247	16 558	16 790
<b>Kota/Municipality</b>					
1	Magelang	50 369	53 231	51 943	53 564
2	Surakarta	64 697	68 545	66 655	69 274
3	Salatiga	47 647	50 025	49 511	50 744
4	Semarang	73 493	77 616	83 259	87 356
5	Pekalongan	23 279	24 476	23 916	24 655
6	Tegal	42 547	45 069	40 075	40 939

Catatan/Note: Catatan/ Notes : Penduduk yang digunakan sebagai komponen perhitungan dalam Tabel 13.2.6 sesuai kondisi berikut: Tahun 2018 menggunakan jumlah penduduk hasil SP2010 Proyeksi, tahun 2019 menggunakan jumlah penduduk hasil SUPAS 2015, tahun 2020-2021 menggunakan perhitungan jumlah penduduk pertengahan tahun hasil Proyeksi Interim SP2020 / The population used as a component of the calculation in Table 13.2.6 is in accordance with the following conditions: 2018 uses the Indonesia Population Projection 2010–2035, 2019 uses the 2015 SUPAS projection, 2020–2021 uses the result of Interim Population Projection 2020–2023 (mid year/June)

Sumber/Source: BPS Provinsi Jawa Tengah/ BPS-Statistics of Jawa Tengah

Tabel  
Table 13.2.7

**Laju Pertumbuhan Produk Domestik Regional Bruto per Kapita Atas Dasar Harga Konstan 2010 Menurut Kabupaten/Kota (persen), 2018–2021**  
**Growth Rate of per Capita Gross Regional Domestic Product at 2010 Constant Market Prices by Regency/Municipality (percent), 2018–2021**

Kabupaten/Kota Regency/Municipality		2018	2019	2020 <sup>x</sup>	2021 <sup>xx</sup>
(1)		(2)	(3)	(4)	(5)
<b>Kabupaten/Regency</b>					
1	Cilacap	63 797	66 393	54 235	56 147
2	Banyumas	29 716	32 016	30 279	31 805
3	Purbalingga	25 065	26 810	25 204	26 190
4	Banjarnegara	21 857	23 511	21 376	22 231
5	Kebumen	21 787	23 437	20 801	21 707
6	Purworejo	24 296	26 101	24 255	25 357
7	Wonosobo	22 217	23 907	21 487	22 396
8	Magelang	23 710	25 297	25 006	26 178
9	Boyolali	30 883	33 330	30 835	32 615
10	Klaten	31 581	34 008	31 742	33 375
11	Sukoharjo	38 648	41 630	40 700	42 771
12	Wonogiri	28 353	30 425	28 009	29 144
13	Karanganyar	39 046	41 944	39 818	41 711
14	Sragen	39 532	42 695	38 827	40 754
15	Grobogan	18 524	19 891	18 789	19 725
16	Blora	28 571	30 159	27 169	30 424
17	Rembang	27 921	29 819	29 387	30 985
18	Pati	31 837	34 340	32 741	34 238
19	Kudus	120 795	127 521	129 130	126 947
20	Jepara	22 567	24 144	25 487	26 963
21	Demak	21 210	22 623	22 097	22 804
22	Semarang	44 385	47 302	46 666	48 880
23	Temanggung	26 423	28 174	27 326	28 484
24	Kendal	41 021	44 034	41 895	44 062
25	Batang	26 471	28 218	27 024	28 656
26	Pekalongan	23 898	25 588	23 596	24 609
27	Pemalang	18 212	19 655	17 596	18 493
28	Tegal	22 801	24 568	22 154	23 210
29	Brebes	23 837	25 653	23 842	24 559
<b>Kota/Municipality</b>					
1	Magelang	67 295	72 447	71 702	75 477
2	Surakarta	85 791	92 835	91 171	96 363
3	Salatiga	64 410	68 886	69 142	72 376
4	Semarang	98 103	105 935	114 205	123 983
5	Pekalongan	33 136	35 593	35 261	37 068
6	Tegal	56 644	61 475	55 724	58 079

Catatan/Note: Catatan/Notes : Penduduk yang digunakan sebagai komponen perhitungan dalam Tabel 13.2.7 sesuai kondisi berikut: Tahun 2018 menggunakan jumlah penduduk hasil SP2010 Proyeksi, tahun 2019 menggunakan jumlah penduduk hasil SUPAS 2015, tahun 2020-2021 menggunakan perhitungan jumlah penduduk pertengahan tahun hasil Proyeksi Interim SP2020 / The population used as a component of the calculation in Table 13.2.5.7 in accordance with the following conditions: 2018 uses the Indonesia Population Projection 2010–2035, 2019 uses the 2015 SUPAS projection, 2020-2021 uses the result of Interim Population Projection 2020–2023 (mid year/June)

Sumber/Source: BPS Provinsi Jawa Tengah/ BPS-Statistics of Jawa Tengah



## 3 PROVINSI DENGAN IPM TERTINGGI 2021

*3 Highest Province's Human Development Index in 2021*

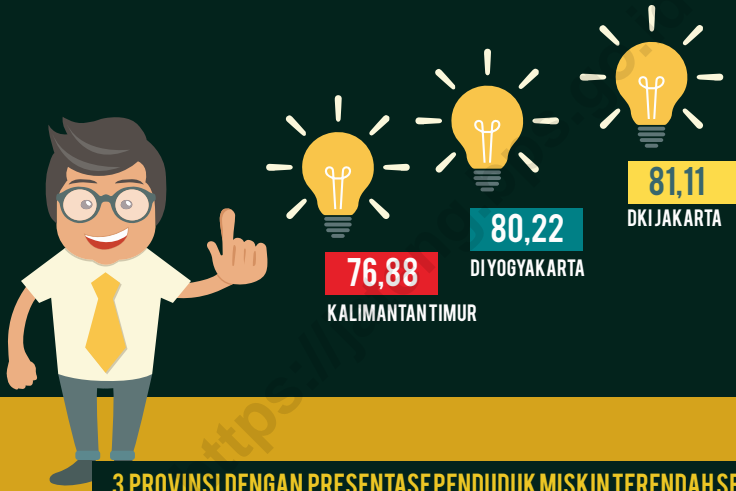

## 3 PROVINSI DENGAN PRESENTASE PENDUDUK MISKIN TERENDAH SEPTEMBER 2021

*3 Lowest Province Percentage of Poor People in 2021*



BALI	4,53%
DKIJAKARTA	4,72%
KALIMANTAN SELATAN	4,83%

## 3 PROVINSI DENGAN TINGKAT PENGANGGURAN TERBUKA (TPT) TERENDAH TAHUN 2021

*3 Provinces with the lowest Open Unemployment Rate in 2021*

NUSA TENGGARA BARAT	3,01
GORONTALO	3,01
PAPUA	3,33





**PENJELASAN TEKNIS**

1. Sumber data yang digunakan dalam bab ini berasal dari Badan Pusat Statistik Republik Indonesia (BPS-RI).
2. Indeks Harga Konsumen (IHK) merupakan indikator inflasi di Indonesia. Sejak Januari 2020, IHK dihitung berdasarkan Survei Biaya Hidup (SBH) di 90 kota tahun 2018 yang mencakup sekitar 248-473 komoditas.
3. Perhitungan statistik neraca nasional yang digunakan di sini mengikutibuku petunjuk yang diterbitkan oleh Perserikatan Bangsa Bangsa yang dikenal sebagai "Sistem Neraca Nasional". Namun, penerapan statistik neraca nasional tersebut telah disesuaikan dengan kondisi sosial ekonomi Indonesia.
4. Produk Domestik Bruto (PDB) pada tingkat nasional menggambarkan kemampuan suatu wilayah untuk menciptakan output (nilai tambah) pada suatu waktu tertentu. Untuk menyusun PDB digunakan 2 pendekatan yaitu pendekatan sektoral dan penggunaan. Keduanya menyajikan komposisi data nilai tambah dirinci menurut sumber kegiatan ekonomi (sektoral) dan menurut komponen penggunaannya. PDB dari sisi sektoral merupakan penjumlahan seluruh komponen nilai tambah bruto yang mampu

**TECHNICAL NOTES**

1. *Source of data used in this chapter comes from the BPS Statistics Indonesia (BPS-RI).*
2. *Consumer Price index (CPI) CPI is the indicator of inflation in Indonesia. Since January 2020, the CPI has been calculated from the 2018 Cost of Living Survey (CLS) of 90 cities, which covered 248-437 commodities.*
3. *Calculation of national accounts statistics which used here follows the user guide published by the United Nations known as the "System of National Accounts". However, the application of national accounts statistics have been adapted to the socio-economic condition of Indonesia.*
4. *Gross Domestic Product (GDP) at national level illustrates the ability a territory to create the output (value added) at a certain time. To compile the GDP used two approaches, namely sectoral and usage. Both present the composition of value-added data specified by source of economic activity (sectoral) and according to components their use. GDP from the sectoral is the sum of all components of gross value added that is able to be created by economic sectors for various production activities. In terms of usage, it describes the usage of the value-added.*

diciptakan oleh sektor-sektor ekonomi atas berbagai aktivitas produksinya. Sedangkan dari sisi penggunaan menjelaskan tentang penggunaan dari nilai tambah tersebut.

- |   |   |
|---|---|
| <p>5. Penyajian PDB menurut sektor dirinci menurut total nilai tambah dari seluruh sektor ekonomi yang mencakup sektor Pertanian; Pertambangan &amp; Penggalian; Listrik, Gas &amp; Air Bersih; Konstruksi; Perdagangan, Restoran &amp; Hotel; Pengangkutan &amp; Komunikasi; Lembaga Keuangan ; dan Jasa – Jasa.</p> | <p>5. <i>Specified according to the total of value added of all economic sector including Agriculture sector; Mining &amp; Excavating's; Manufacturing Industry; Electrimunicipality, Gas &amp; Water supply; Construction; Trade, Restaurant &amp; Hotel; Transportation &amp; Communications; Financial Institutions, and Services.</i></p> |
| <p>6. PDB menurut penggunaan dirinci menurut komponen pengeluaran konsumsi rumah tangga (termasuk lembaga nirlaba), pengeluaran konsumsi pemerintah, pembentukan modal tetap bruto, perubahan inventori, ekspor dan impor.</p>  | <p>6. <i>GDP by usage specified according to the components of household consumption expenditure (including non-profit institutions), government consumption expenditure, Gross fixed Capital Formation, changes in inventories, exports and imports.</i></p>   |

**ULASAN****DESCRIPTION****PENDUDUK**

Jumlah penduduk di Indonesia tahun 2017 sampai 2021 semakin bertambah. Pada tahun 2021 jumlah penduduk Indonesia tercatat sebesar 272.682,50 ribu jiwa atau naik 0,92 persen dari tahun 2020. Provinsi yang memiliki jumlah penduduk terbanyak pada tahun 2021 adalah Provinsi Jawa Barat dengan 48.782,40 ribu jiwa diikuti Provinsi Jawa Timur dengan 40.878,80 ribu jiwa dan Jawa Tengah dengan 36.742,50 ribu jiwa. Dan provinsi dengan penduduk paling sedikit adalah Provinsi Kalimantan Utara dengan 713,60 ribu jiwa.

**KEMISKINAN**

Jumlah penduduk miskin di Indonesia pada tahun 2021 (Maret) sebesar 27.542,77 ribu jiwa dengan penduduk miskin terbanyak yaitu terdapat di Provinsi Jawa Timur sebesar 4.572,73 ribu jiwa. Namun secara persentase, penduduk miskin terbesar terdapat di Provinsi Papua sebesar 26,86 persen.

**INDEKS PEMBANGUNAN MANUSIA**

Indeks Pembangunan Manusia (IPM) di Indonesia pada tahun 2021 yaitu sebesar 72,29 dengan IPM tertinggi adalah Provinsi DKI Jakarta sebesar 81,11. Sedangkan IPM terendah adalah Provinsi Papua sebesar 60,62.

**POPULATION COMPARISON**

*The population in Indonesia from 2017 until 2021 had been increasing. In 2021 the population was recorded 272,682.50 thousand people or increased by 0.92 percents compared to those of 2020. Province which had the largest population was West Java Province with 48,782.40 thousand people and was followed by East Java Province which had 40,878.80 thousand people and Central Java Province which had 36,742.50 thousand people. Meanwhile, the province with the least population is North Kalimantan Province with 713.60 thousand people.*

**POVERTY**

*In 2021, the number of poor people in Indonesia was 27,542.77 thousand people with its largest population in East Java Province, which was 4,572.73 thousand people. However, in term of percentage, the largest poor population was in Papua Province at 26.86 percent.*

**HUMAN DEVELOPMENT INDEX**

*Human Development Index (HDI) in Indonesia in 2021 was about 72.29. The highest HDI was in DKI Jakarta Province at 81.11 while Papua Province was the lowest one at 60.62.*

**Gambar**  
**Figures** 14.1

**Jumlah Penduduk Menurut Provinsi di Indonesia (ribu jiwa), 2021**  
**Population by Province in Indonesia (thousand people), 2021**

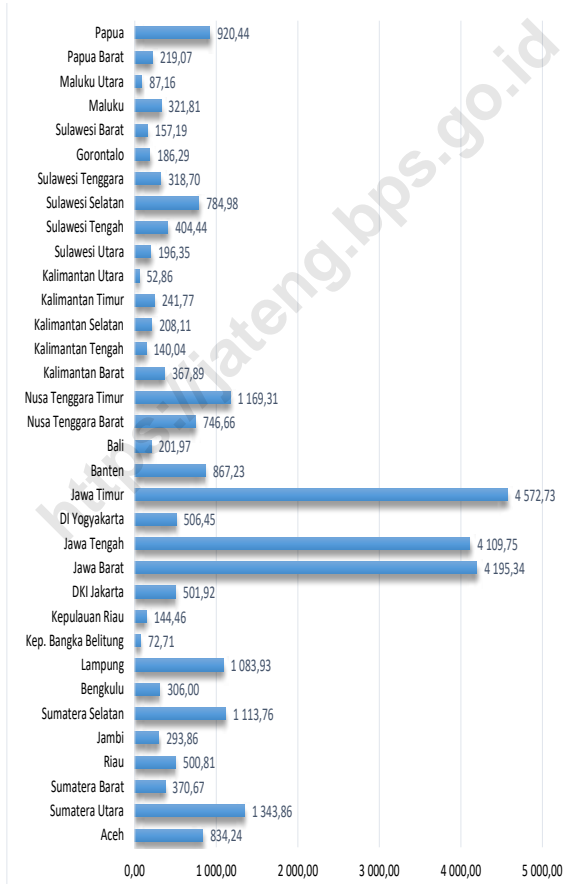

Sumber/Source: Proyeksi Penduduk Indonesia 2010-2035, BAPPENAS, BPS & UNFPA/ Indonesia Population Projection 2010-2035, BAPPENAS, BPS & UNFPA



**Gambar**  
**Figures** 14.2

**Jumlah Penduduk Miskin di Indonesia (ribu jiwa),  
2021**  
**Number of Poor People in Indonesia (thousand people),  
2021**

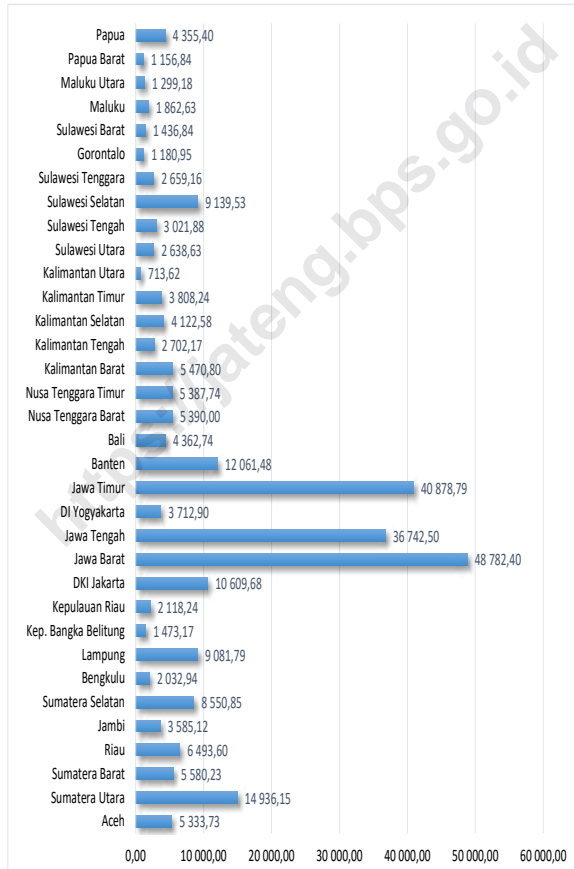

Sumber/Source: Survei Sosial Ekonomi Nasional (Susenas) September 2013-2017/ *National Socioeconomic Survey, September 2013-2017*

**Tabel**  
**Table** 14.1**Jumlah Penduduk Menurut Provinsi di Indonesia (ribu),  
2017 - 2021**  
**Population by Province in Indonesia (thousand), 2017 -  
2021**

Provinsi/Province		2017 <sup>1)</sup>	2018 <sup>1)</sup>	2019 <sup>1)</sup>	2020 <sup>2)</sup>	2021 <sup>3)</sup>
(1)	(2)	(3)	(4)	(5)	(6)	(6)
1	Aceh	5 189,50	5 281,30	5 371,53	5 274,87	5 333,70
2	Sumatera Utara	14 262,10	14 415,40	14 562,54	14 799,36	14 936,20
3	Sumatera Barat	5 321,50	5 382,10	5 441,20	5 534,47	5 580,20
4	Riau	6 657,90	6 814,90	6 971,75	6 394,09	6 493,60
5	Jambi	3 515,00	3 570,30	3 624,58	3 548,23	3 585,10
6	Sumatera Selatan	8 267,00	8 370,30	8 470,68	8 467,43	8 550,90
7	Bengkulu	1 934,30	1 963,30	1 991,84	2 010,67	2 032,90
8	Lampung	8 289,60	8 370,50	8 447,74	9 007,85	9 081,80
9	Kep. Bangka Belitung	1 430,90	1 459,90	1 488,79	1 455,68	1 473,20
10	Kepulauan Riau	2 082,70	2 136,50	2 189,65	2 064,56	2 118,20
11	DKI Jakarta	10 374,20	10 467,60	10 557,81	10 562,09	10 609,70
12	Jawa Barat	48 037,60	48 683,70	49 316,71	48 274,16	48 782,40
13	Jawa Tengah	34 257,90	34 490,80	34 718,20	36 516,04	36 742,50
14	DI Yogyakarta	3 762,20	3 802,90	3 842,93	3 668,72	3 712,90
15	Jawa Timur	39 293,00	39 500,90	39 698,63	40 665,70	40 878,80
16	Banten	12 448,20	12 689,70	12 927,32	11 904,56	12 061,50
17	Bali	4 246,50	4 292,20	4 336,92	4 317,40	4 362,70
18	Nusa Tenggara Barat	4 955,60	5 013,70	5 070,39	5 320,09	5 390,00
19	Nusa Tenggara Timur	5 287,30	5 371,50	5 456,20	5 325,57	5 387,70
20	Kalimantan Barat	4 932,50	5 001,70	5 069,13	5 414,39	5 470,80
21	Kalimantan Tengah	2 605,30	2 660,20	2 714,86	2 669,97	2 702,20
22	Kalimantan Selatan	4 119,80	4 182,70	4 244,10	4 073,58	4 122,60
23	Kalimantan Timur	4 266,50	4 365,20	4 463,60	3 766,04	3 808,20
24	Kalimantan Utara	691,10	716,40	742,25	701,81	713,60
25	Sulawesi Utara	2 461,00	2 484,40	2 506,98	2 621,92	2 638,60
26	Sulawesi Tengah	2 966,30	3 010,40	3 054,02	2 985,73	3 021,90
27	Sulawesi Selatan	8 690,30	8 772,00	8 851,24	9 073,51	9 139,50
28	Sulawesi Tenggara	2 602,40	2 653,70	2 704,74	2 624,88	2 659,20
29	Gorontalo	1 168,20	1 185,50	1 202,63	1 171,68	1 181,00
30	Sulawesi Barat	1 331,00	1 355,60	1 380,26	1 419,23	1 436,80
31	Maluku	1 744,70	1 773,80	1 802,87	1 848,92	1 862,60
32	Maluku Utara	1 209,30	1 232,60	1 255,77	1 282,94	1 299,20
33	Papua Barat	915,40	937,50	959,61	1 134,07	1 156,80
34	Papua	3 265,20	3 322,50	3 379,30	4 303,71	4 355,50
<b>Indonesia</b>		<b>261 890,90</b>	<b>265 015,30</b>	<b>268 074,56</b>	<b>270 203,92</b>	<b>272 682,50</b>

Sumber/Source: <sup>1</sup> BPS, Proyeksi Penduduk Indonesia 2010–2035/BPS-Statistics Indonesia, Indonesia Population Projection 2010–2035<sup>2</sup> Hasil Sensus Penduduk (SP) 2020 (September)/The Result of 2020 Population Census (September)<sup>3</sup> Hasil Proyeksi Penduduk Interim 2020–2023 (Pertengahan tahun/Juni)/The result of Interim Population Projection 2020–2023 (mid year/June)

**Tabel**  
**Table** 14.2**Laju Pertumbuhan Produk Domestik Regional Bruto Atas Dasar Harga Konstan 2010 Menurut Provinsi(persen), 2017 - 2021**  
**Growth Rate of Gross Regional Domestic Product at 2010 Constant Market Prices by Province(percent), 2017 - 2021**

Provinsi/Province	2017	2018	2019	2020*	2021**
(1)	(2)	(3)	(4)	(5)	(6)
1 Aceh	4,18	4,61	4,14	-0,37	2,79
2 Sumatera Utara	5,12	5,18	5,22	-1,07	2,61
3 Sumatera Barat	5,3	5,14	5,01	-1,62	3,29
4 Riau	2,66	2,35	2,81	-1,13	3,36
5 Jambi	4,6	4,69	4,35	-0,44	3,66
6 Sumatera Selatan	5,51	6,01	5,69	-0,11	3,58
7 Bengkulu	4,98	4,97	4,94	-0,02	3,24
8 Lampung	5,16	5,23	5,26	-1,67	2,79
9 Kep. Bangka Belitung	4,47	4,45	3,32	-2,3	5,05
10 Kepulauan Riau	1,98	4,47	4,83	-3,8	3,43
11 DKI Jakarta	6,2	6,11	5,82	-2,39	3,56
12 Jawa Barat	5,33	5,65	5,02	-2,52	3,74
13 Jawa Tengah	5,26	5,3	5,36	-2,65	3,32
14 DI Yogyakarta	5,26	6,2	6,59	-2,68	5,53
15 Jawa Timur	5,46	5,47	5,53	-2,33	3,57
16 Banten	5,75	5,77	5,26	-3,39	4,44
17 Bali	5,56	6,31	5,6	-9,33	-2,47
18 Nusa Tenggara Barat	0,09	-4,5	3,9	-0,62	2,3
19 Nusa Tenggara Timur	5,11	5,11	5,25	-0,84	2,51
20 Kalimantan Barat	5,17	5,07	5,09	-1,82	4,78
21 Kalimantan Tengah	6,73	5,61	6,12	-1,41	3,4
22 Kalimantan Selatan	5,28	5,08	4,09	-1,82	3,48
23 Kalimantan Timur	3,13	2,64	4,7	-2,87	2,48
24 Kalimantan Utara	6,8	5,36	6,89	-1,09	3,98
25 Sulawesi Utara	6,31	6	5,65	-0,99	4,16
26 Sulawesi Tengah	7,1	20,6	8,83	4,86	11,7
27 Sulawesi Selatan	7,21	7,04	6,91	-0,71	4,65
28 Sulawesi Tenggara	6,76	6,4	6,5	-0,65	4,1
29 Gorontalo	6,73	6,49	6,4	-0,02	2,41
30 Sulawesi Barat	6,39	6,26	5,56	-2,4	2,56
31 Maluku	5,82	5,91	5,41	-0,92	3,04
32 Maluku Utara	7,67	7,86	6,25	5,35	16,4
33 Papua Barat	4,02	6,25	2,66	-0,76	-0,51
34 Papua	4,64	7,32	-15,74	2,39	15,11

Catatan/Note: \* Angka Sementara/ Preliminary Figures

\*\* Angka Sangat Sementara/ Very Preliminary Figures

Sumber/Source: Badan Pusat Statistik/ BPS-Statistics Indonesia

**Tabel**  
**Table** 14.3**Indeks Harga Konsumen 82 Kota di Indonesia (2012=100),  
2017–2021**  
**Consumer Price Indices 82 Cities in Indonesia (2012=100),  
2017–2021**

	<i>Kota/ City</i>	2017	2018	2019 <sup>1</sup>	2020 <sup>1</sup>	2021 <sup>1</sup>
	(1)	(2)	(3)	(4)	(5)	(6)
1	Meulaboh	128,54	132,1	103,51	107,16	109,74
2	Banda Aceh	122,38	126,45	102,03	104,43	106,63
3	Lhokseumawe	124,77	129,13	102,20	104,23	107,25
4	Sibolga	132,96	138,88	102,89	103,90	106,88
5	Pematang Siantar	133,84	137,5	102,19	103,36	106,50
6	Medan	133,70	137,58	102,29	103,04	104,75
7	Padangsidempuan	127,46	131,28	102,95	105,17	107,59
8	Gunungsitoli	...	...	102,57	104,23	107,43
9	Padang	134,44	138,24	102,72	103,83	105,54
10	Bukittinggi	126,47	129,50	102,10	103,72	105,69
11	Tembilahan	132,93	137,71	102,27	104,80	106,63
12	Pekanbaru	130,85	134,99	102,20	103,62	105,62
13	Dumai	131,69	134,83	102,64	104,34	106,85
14	Bungo	127,58	131,09	103,37	104,55	106,35
15	Jambi	127,67	132,42	102,55	104,33	106,77
16	Palembang	126,81	130,48	102,08	103,94	105,51
17	Lubuklinggau	126,55	130,81	102,28	104,04	105,82
18	Bengkulu	137,96	142,22	102,40	103,74	105,62
19	Bandar Lampung	129,92	134,08	103,26	105,38	107,28
20	Metro	136,07	138,44	102,40	105,27	107,48
21	Tanjung Pandan	137,13	141,38	103,29	104,65	108,88
22	Pangkal Pinang	135,40	139,30	102,87	102,94	104,94
23	Batam	129,30	134,56	102,77	103,44	105,44
24	Tanjung Pinang	128,29	131,50	102,45	103,20	104,52
25	Jakarta	129,16	133,27	103,02	105,36	106,66
26	Bogor	129,66	134,54	103,23	106,18	108,15
27	Sukabumi	128,36	132,53	102,64	104,81	106,53
28	Bandung	127,60	132,31	102,61	104,99	106,57
29	Cirebon	124,48	128,71	101,28	102,73	104,09
30	Bekasi	125,48	130,23	103,49	106,73	108,75
31	Depok	127,63	131,47	103,09	105,71	107,45
32	Tasikmalaya	127,44	131,50	101,34	102,95	104,21
33	Cilacap	131,67	136,17	101,48	103,37	104,94
34	Purwokerto	126,38	130,24	101,82	104,08	105,75
35	Kudus	135,11	139,42	102,12	103,90	105,38
36	Surakarta	124,89	128,16	102,27	103,88	105,98
37	Semarang	127,49	131,32	102,53	105,06	106,49
38	Tegal	125,55	129,74	102,49	105,06	106,55
39	Yogyakarta	126,35	130,09	103,31	105,41	107,20
40	Jember	125,43	128,98	102,37	104,64	106,46
41	Banyuwangi	124,74	128,02	101,41	103,37	104,75
42	Sumenep	125,55	129,13	101,86	104,22	106,32
43	Kediri	125,48	127,93	102,48	104,56	106,06
44	Malang	129,72	133,22	102,08	103,32	104,59
45	Probolinggo	125,56	128,35	101,69	103,67	105,28

Lanjutan Tabel/Continued Table 14.3

Kota/ City		2017	2018	2019 <sup>1</sup>	2020 <sup>1</sup>	2021 <sup>1</sup>
(1)	(2)	(3)	(4)	(5)	(6)	(6)
46	Madiun	126,91	130,76	101,72	103,41	105,39
47	Surabaya	129,30	133,34	102,43	104,24	106,11
48	Tangerang	136,15	140,66	102,55	104,66	105,95
49	Cilegon	135,31	139,93	102,82	106,04	108,34
50	Serang	137,31	142,95	104,42	106,82	108,71
51	Singaraja	137,38	141,36	102,59	104,96	107,45
52	Denpasar	125,67	129,96	102,45	104,11	105,17
53	Mataram	127,03	130,93	102,41	102,99	104,93
54	Bima	131,38	136,05	103,02	104,48	105,71
55	Waingapu	...	...	99,64	104,85	106,88
56	Maumere	122,82	125,30	102,15	104,42	106,25
57	Kupang	129,83	133,12	102,55	103,31	104,63
58	Sintang	...	...	104,80	110,08	111,89
59	Pontianak	138,90	143,10	103,21	105,54	106,73
60	Singkawang	129,69	135,54	101,70	102,79	105,23
61	Sampit	130,00	135,53	102,83	104,79	107,24
62	Palangka Raya	126,17	129,53	103,18	104,70	106,23
63	Kotabaru	...	...	104,08	106,65	109,03
64	Tanjung	129,02	132,92	103,19	105,85	107,96
65	Banjarmasin	129,35	132,74	103,62	105,16	107,60
66	Balikpapan	133,36	137,44	102,26	103,28	104,37
67	Samarinda	132,05	136,22	102,52	104,01	105,41
68	Tanjung Selor	...	...	100,81	101,78	103,56
69	Tarakan	139,46	143,57	103,60	104,25	105,63
70	Manado	128,49	131,41	104,17	105,11	107,28
71	Kotamobagu	...	...	102,50	105,33	108,04
72	Luwuk	...	...	104,44	107,15	108,56
73	Palu	130,85	136,13	104,01	105,87	108,15
74	Bulukumba	134,51	140,12	103,18	105,84	107,78
75	Watampone	125,06	131,10	101,72	103,61	105,60
76	Makassar	129,88	134,63	102,75	104,90	106,78
77	Pare-Pare	124,36	127,91	102,18	104,15	106,62
78	Palopo	126,77	132,49	102,44	104,00	106,17
79	Kendari	125,01	127,74	103,40	104,35	107,03
80	Bau-Bau	131,03	134,51	102,43	103,34	104,97
81	Gorontalo	125,29	128,28	102,65	103,86	106,30
82	Mamuju	128,48	131,76	101,20	103,80	107,52
83	Ambon	126,94	127,81	104,59	105,94	107,02
84	Tual	148,50	152,57	103,70	105,61	108,27
85	Ternate	132,05	136,40	103,43	104,97	106,78
86	Manokwari	123,33	127,35	106,29	107,45	108,97
87	Sorong	128,53	133,18	101,30	102,79	105,94
88	Merauke	133,75	138,09	102,09	103,58	104,94
89	Timika	...	...	102,19	105,54	107,78
90	Jayapura	129,54	135,63	103,08	103,84	103,99

Catatan/Note: <sup>1</sup> IHK 90 kota (2018=100)/CPI 90 Cities (2018=100)

Sumber/Source: BPS, Survei Harga Konsumen/BPS-Statistics Indonesia, Consumer Price Survey

**Tabel**  
**Table** 14.4**Jumlah Penduduk Miskin Menurut Provinsi (ribu jiwa),  
Maret 2017 - 2021**  
**Number of Poor People by Province (thousand people),  
March 2017 - 2021**

Provinsi/Province		2017	2018	2019	2020	2021
(1)		(2)	(3)	(4)	(5)	(6)
1	Aceh	872,61	839,49	819,44	814,91	834,24
2	Sumatera Utara	1 453,87	1 324,98	1 282,04	1 283,29	1 343,86
3	Sumatera Barat	364,51	357,13	348,22	344,23	370,67
4	Riau	514,62	500,44	490,72	483,39	500,81
5	Jambi	286,55	281,69	274,32	277,8	293,86
6	Sumatera Selatan	1 086,92	1 068,27	1 073,74	1 081,58	1 113,76
7	Bengkulu	316,98	301,81	302,30	302,58	306,00
8	Lampung	1 131,73	1 097,05	1 063,66	1 049,32	1 083,93
9	Kep. Bangka Belitung	74,09	76,26	68,38	68,39	72,71
10	Kepulauan Riau	125,37	131,68	128,46	131,97	144,46
11	DKI Jakarta	389,69	373,12	365,55	480,86	501,92
12	Jawa Barat	4 168,44	3 615,79	3 399,16	3 920,23	4 195,34
13	Jawa Tengah	4 450,72	3 897,20	3 743,23	3 980,9	4 109,75
14	DI Yogyakarta	488,53	460,1	448,47	475,72	506,45
15	Jawa Timur	4 617,01	4 332,59	4 112,25	4 419,1	4 572,73
16	Banten	675,04	661,36	654,46	775,99	867,23
17	Bali	180,13	171,76	163,85	165,19	201,97
18	Nusa Tenggara Barat	793,78	737,46	735,96	713,89	746,66
19	Nusa Tenggara Timur	1 150,79	1 142,17	1 146,32	1 153,76	1 169,31
20	Kalimantan Barat	387,43	387,08	378,41	366,77	367,89
21	Kalimantan Tengah	139,16	136,93	134,59	132,94	140,04
22	Kalimantan Selatan	193,92	189,03	192,48	187,87	208,11
23	Kalimantan Timur	220,17	218,9	219,92	230,26	241,77
24	Kalimantan Utara	49,47	50,35	48,78	51,79	52,86
25	Sulawesi Utara	198,88	193,31	191,70	192,37	196,35
26	Sulawesi Tengah	417,87	420,21	410,36	398,73	404,44
27	Sulawesi Selatan	813,07	792,63	767,80	776,83	784,98
28	Sulawesi Tenggara	331,71	307,1	302,58	301,82	318,70
29	Gorontalo	205,37	198,51	186,03	185,02	186,29
30	Sulawesi Barat	149,76	151,78	151,40	152,02	157,19
31	Maluku	320,51	320,08	317,69	318,18	321,81
32	Maluku Utara	76,47	81,46	84,60	86,37	87,16
33	Papua Barat	228,38	214,47	211,50	208,58	219,07
34	Papua	897,69	917,63	926,36	911,37	920,44
<b>Indonesia</b>		<b>27 721,22</b>	<b>25 949,80</b>	<b>25 144,72</b>	<b>26 424,02</b>	<b>27 542,77</b>

Sumber/Source: Survei Sosial Ekonomi Nasional (Susenas) September Maret 2017 - 2021/ National Socioeconomic Survey, March 2017-2021

**Tabel**  
**Table** 14.5**Indeks Pembangunan Manusia Menurut Provinsi, 2017 - 2021**  
**Human Development Index (HDI) by Province, 2017 - 2021**

	Provinsi/Province	2017	2018	2019	2020	2021
	(1)	(2)	(3)	(4)	(5)	(6)
1	Aceh	70,60	71,19	71,90	71,99	72,18
2	Sumatera Utara	70,57	71,18	71,74	71,77	72,00
3	Sumatera Barat	71,24	71,73	72,39	72,38	72,65
4	Riau	71,79	72,44	73,00	72,71	72,94
5	Jambi	69,99	70,65	71,26	71,29	71,63
6	Sumatera Selatan	68,86	69,39	70,02	70,01	70,24
7	Bengkulu	69,95	70,64	71,21	71,40	71,64
8	Lampung	68,25	69,02	69,57	69,69	69,90
9	Kep. Bangka Belitung	69,99	70,67	71,30	71,47	71,69
10	Kepulauan Riau	74,45	74,84	75,48	75,59	75,79
11	DKI Jakarta	80,06	80,47	80,76	80,77	81,11
12	Jawa Barat	70,69	71,30	72,03	72,09	72,45
13	Jawa Tengah	70,52	71,12	71,73	71,87	72,16
14	DI Yogyakarta	78,89	79,53	79,99	79,97	80,22
15	Jawa Timur	70,27	70,77	71,50	71,71	72,14
16	Banten	71,42	71,95	72,44	72,45	72,72
17	Bali	74,30	74,77	75,38	75,50	75,69
18	Nusa Tenggara Barat	66,58	67,30	68,14	68,25	68,65
19	Nusa Tenggara Timur	63,73	64,39	65,23	65,19	65,28
20	Kalimantan Barat	66,26	66,98	67,65	67,66	67,90
21	Kalimantan Tengah	66,26	70,42	70,91	71,05	71,25
22	Kalimantan Selatan	69,65	70,17	70,72	70,91	71,28
23	Kalimantan Timur	75,12	75,83	76,61	76,24	76,88
24	Kalimantan Utara	69,84	70,56	71,15	70,63	71,19
25	Sulawesi Utara	71,66	72,20	72,99	72,93	73,30
26	Sulawesi Tengah	68,11	68,88	69,50	69,55	69,79
27	Sulawesi Selatan	70,34	70,90	71,66	71,93	72,24
28	Sulawesi Tenggara	69,86	70,61	71,20	71,45	71,66
29	Gorontalo	67,01	67,71	68,49	68,68	69,00
30	Sulawesi Barat	64,30	65,10	65,73	66,11	66,36
31	Maluku	68,19	68,87	69,45	69,49	69,71
32	Maluku Utara	67,20	67,76	68,70	68,49	68,76
33	Papua Barat	62,99	63,74	64,70	65,09	65,26
34	Papua	59,09	60,06	60,84	60,44	60,62
	<b>Indonesia</b>	<b>70,81</b>	<b>71,39</b>	<b>71,92</b>	<b>71,94</b>	<b>72,29</b>

Sumber/Source: BPS, Seri Berita Resmi Statistik Indeks Pembangunan Manusia/BPS-Statistics Indonesia, Series of Press Releases of Human Development Index

**Tabel**  
**Table 14.6****Penduduk dan Laju Pertumbuhan Penduduk menurut Provinsi, 2010, 2020, dan 2021**  
**Population and Population Growth Rate by Province, 2010, 2020, and 2021**

Provinsi/Province	Penduduk (ribu) Population (thousands)			Laju Pertumbuhan per Tahun 2020-2021 Annual Population Growth Rate 2020-2021
	2010 <sup>1</sup>	2020 <sup>2</sup>	2021 <sup>3</sup>	
(1)	(2)	(3)	(4)	(5)
1 Aceh	4 494,40	5 274,87	5 333,73	1,49
2 Sumatera Utara	12 982,20	14 799,36	14 936,15	1,23
3 Sumatera Barat	4 846,90	5 534,47	5 580,23	1,10
4 Riau	5 538,40	6 394,09	6 493,60	2,08
5 Jambi	3 092,30	3 548,23	3 585,12	1,39
6 Sumatera Selatan	7 450,40	8 467,43	8 550,85	1,32
7 Bengkulu	1 715,50	2 010,67	2 032,94	1,48
8 Lampung	7 608,40	9 007,85	9 081,79	1,10
9 Kep. Bangka Belitung	1 223,30	1 455,68	1 473,17	1,60
10 Kepulauan Riau	1 679,20	2 064,56	2 118,24	3,48
11 DKI Jakarta	9 607,80	10 562,09	10 609,68	0,60
12 Jawa Barat	43 053,70	48 274,16	48 782,40	1,41
13 Jawa Tengah	32 382,70	36 516,04	36 742,50	0,83
14 DI Yogyakarta	3 457,50	3 668,72	3 712,90	1,61
15 Jawa Timur	37 476,80	40 665,70	40 878,79	0,70
16 Banten	10 632,20	11 904,56	12 061,48	1,76
17 Bali	3 890,80	4 317,40	4 362,74	1,4
18 Nusa Tenggara Barat	4 500,20	5 320,09	5 390,00	1,76
19 Nusa Tenggara Timur	4 683,80	5 325,57	5 387,74	1,56
20 Kalimantan Barat	4 396,00	5 414,39	5 470,80	1,39
21 Kalimantan Tengah	2 212,10	2 669,97	2 702,17	1,61
22 Kalimantan Selatan	3 626,60	4 073,58	4 122,58	1,61
23 Kalimantan Timur	3 553,10	3 766,04	3 808,24	1,50
24 Kalimantan Utara	–	701,81	713,62	2,25
25 Sulawesi Utara	2 270,60	2 621,92	2 638,63	0,85
26 Sulawesi Tengah	2 635,00	2 985,73	3 021,88	1,62
27 Sulawesi Selatan	8 034,80	9 073,51	9 139,53	0,97
28 Sulawesi Tenggara	2 232,60	2 624,88	2 659,16	1,75
29 Gorontalo	1 040,20	1 171,68	1 180,95	1,06
30 Sulawesi Barat	1 158,60	1 419,23	1 436,84	1,66
31 Maluku	1 533,50	1 848,92	1 862,63	0,99
32 Maluku Utara	1 038,10	1 282,94	1 299,18	1,69
33 Papua Barat	760,40	1 134,07	1 156,84	2,69
34 Papua	2 833,40	4 303,71	4 355,40	1,61
<b>Indonesia</b>	<b>237 641,30</b>	<b>270 203,92</b>	<b>272 682,52</b>	<b>1,22</b>

Catatan/Note: 1 Hasil SP2010 (Mei)/The result of the 2010 Population Census (May), 2 Hasil SP2020 (Mei)/The result of the 2020 Population Census (May), 3 Rata-rata Laju Pertumbuhan Penduduk per Tahun 2020-2021/Annual growth rate of population 2020–2021

Sumber/Source: Badan Pusat Statistik/ BPS-Statistics Indonesia



**Tabel**  
**Table** 14.7**Produk Domestik Regional Bruto Atas Dasar Harga  
Berlaku menurut Provinsi (miliar rupiah), 2017 - 2021**  
**Gross Domestic Regional Product at Current Market Price by  
Province (billion rupiahs), 2017 - 2021**

Provinsi/Province		2017	2018	2019	2020*	2021**
(1)		(2)	(3)	(4)	(5)	(6)
1	Aceh	145 806,92	155 910,98	164 167,64	166 377,30	184 976,30
2	Sumatera Utara	684 634,43	741 347,43	799 608,95	811 282,84	859 870,95
3	Sumatera Barat	213 893,47	230 367,22	245 982,64	242 118,76	252 749,65
4	Riau	704 705,03	752 263,07	760 567,70	729 166,64	843 211,15
5	Jambi	189 787,72	207 878,69	217 059,86	206 846,29	233 725,46
6	Sumatera Selatan	382 885,70	419 392,16	453 639,81	458 430,30	491 566,45
7	Bengkulu	60 657,68	66 402,99	72 109,47	73 336,58	79 576,33
8	Lampung	306 700,43	332 446,07	356 736,00	354 631,69	371 903,17
9	Kep. Bangka Belitung	69 865,21	73 113,28	75 796,52	75 533,92	85 942,70
10	Kepulauan Riau	227 706,88	248 822,23	267 658,24	254 253,29	275 636,33
11	DKI Jakarta	2 365 353,85	2 592 606,57	2 816 760,05	2 772 381,12	2 914 581,08
12	Jawa Barat	1 788 117,36	1 960 627,65	2 124 043,62	2 088 038,74	2 209 822,38
13	Jawa Tengah	1 172 794,52	1 268 261,17	1 361 567,36	1 348 600,40	1 420 799,91
14	DI Yogyakarta	119 128,72	129 818,36	141 068,18	138 388,75	149 369,17
15	Jawa Timur	2 012 917,99	2 188 766,35	2 345 790,59	2 299 464,87	2 454 498,80
16	Banten	563 597,70	613 804,41	661 651,64	626 437,44	665 921,92
17	Bali	213 035,86	233 636,77	252 138,88	224 214,11	219 800,03
18	Nusa Tenggara Barat	123 822,76	123 868,02	132 422,37	133 521,76	140 153,32
19	Nusa Tenggara Timur	90 758,93	98 930,19	106 728,07	106 506,13	110 885,75
20	Kalimantan Barat	177 493,65	194 138,22	212 150,33	214 001,75	231 321,16
21	Kalimantan Tengah	125 817,07	138 616,13	150 000,81	152 190,91	170 001,21
22	Kalimantan Selatan	159 104,55	171 684,06	180 560,65	179 151,11	192 576,58
23	Kalimantan Timur	591 903,49	635 498,68	652 158,06	607 320,78	695 158,33
24	Kalimantan Utara	76 928,27	85 548,94	96 541,55	100 544,34	110 668,94
25	Sulawesi Utara	110 116,73	119 512,68	130 181,53	132 299,41	142 600,02
26	Sulawesi Tengah	133 951,16	167 135,77	185 740,09	197 440,78	246 987,36
27	Sulawesi Selatan	415 588,20	461 774,74	504 321,74	504 478,54	545 230,03
28	Sulawesi Tenggara	107 423,45	118 066,61	129 226,35	130 184,07	139 057,83
29	Gorontalo	34 537,68	37 731,39	41 143,56	41 725,90	43 896,37
30	Sulawesi Barat	39 497,41	43 457,83	46 358,38	45 908,79	50 341,23
31	Maluku	39 881,55	43 047,09	46 151,91	46 263,80	48 564,22
32	Maluku Utara	32 272,57	36 468,79	39 694,05	42 142,24	52 359,85
33	Papua Barat	71 785,93	79 644,58	84 349,87	83 566,22	85 072,86
34	Papua	188 938,08	210 600,57	189 505,27	198 928,90	235 343,25

Catatan/Note: \* Angka Sementara/ Preliminary Figures

\*\* Angka Sangat Sementara/ Very Preliminary Figures

Sumber/Source: Badan Pusat Statistik/ BPS-Statistics Indonesia

**Tabel**  
**Table** 14.8**Produk Domestik Regional Bruto Atas Dasar Harga  
Konstan 2010 menurut Provinsi (miliar rupiah), 2017 -  
2021****Gross Domestic Regional Product at 2010 Constant Market  
Price by Province (billion rupiahs), 2017 - 2021**

Provinsi/Province		2017	2018	2019	2020*	2021**
(1)	(2)	(3)	(4)	(5)	(6)	(6)
1	Aceh	121 241,00	126 824,40	132 074,30	131 585,00	135 249,59
2	Sumatera Utara	487 531,20	512 762,60	539 513,80	533 746,40	547 651,82
3	Sumatera Barat	155 984,40	163 996,20	172 213,80	169 458,10	174 996,00
4	Riau	470 983,50	482 064,60	495 598,10	490 024,50	506 457,71
5	Jambi	136 501,70	142 902,00	149 142,60	148 449,90	153 881,69
6	Sumatera Selatan	281 571,00	298 484,10	315 474,30	315 143,00	326 407,93
7	Bengkulu	42 073,52	44 164,11	46 345,45	46 338,44	47 839,68
8	Lampung	220 626,10	232 166,00	244 380,40	240 306,90	247 001,67
9	Kep. Bangka Belitung	49 985,15	52 208,04	53 940,42	52 702,46	55 360,74
10	Kepulauan Riau	166 081,70	173 498,80	181 895,90	174 976,70	180 952,44
11	DKI Jakarta	1 635 359,00	1 735 208,00	1 836 198,00	1 792 795,00	1 856 301,41
12	Jawa Barat	1 343 662,00	1 419 624,00	1 491 576,00	1 455 235,00	1 507 746,39
13	Jawa Tengah	893 750,30	941 091,10	991 913,10	965 629,10	997 317,10
14	DI Yogyakarta	92 300,24	98 024,01	104 487,50	101 679,60	107 308,56
15	Jawa Timur	1 482 300,00	1 563 442,00	1 649 768,00	1 610 420,00	1 669 116,89
16	Banten	410 137,00	433 782,70	456 740,80	441 295,80	460 739,58
17	Bali	144 933,30	154 072,70	162 694,30	147 549,80	143 870,40
18	Nusa Tenggara Barat	94 608,21	90 349,13	93 869,73	93 269,13	95 436,85
19	Nusa Tenggara Timur	62 725,41	65 929,19	69 385,99	68 806,67	70 538,34
20	Kalimantan Barat	124 289,20	130 596,30	137 243,10	134 743,40	141 187,04
21	Kalimantan Tengah	89 544,90	94 566,25	100 357,60	98 956,72	102 294,47
22	Kalimantan Selatan	121 858,50	128 052,60	133 271,60	130 865,60	135 412,85
23	Kalimantan Timur	452 741,90	464 694,40	486 712,20	472 864,90	484 297,35
24	Kalimantan Utara	54 537,31	57 459,31	61 422,64	60 743,20	63 162,97
25	Sulawesi Utara	79 484,03	84 249,72	89 009,26	88 126,37	91 790,93
26	Sulawesi Tengah	97 474,86	117 555,80	127 935,10	134 152,70	149 849,81
27	Sulawesi Selatan	288 814,20	309 156,20	330 506,40	328 192,80	343 402,51
28	Sulawesi Tenggara	83 001,69	88 310,05	94 053,39	93 446,72	97 276,96
29	Gorontalo	25 090,13	26 719,27	28 428,44	28 422,29	29 109,96
30	Sulawesi Barat	29 282,49	31 114,14	32 877,78	32 082,45	32 874,63
31	Maluku	27 814,05	29 457,13	31 049,43	30 765,02	31 700,76
32	Maluku Utara	23 210,86	25 034,08	26 561,31	27 868,47	32 615,10
33	Papua Barat	56 907,96	60 465,52	62 072,75	61 592,39	61 288,61
34	Papua	148 818,30	159 711,90	134 562,20	137 677,60	158 611,04

Catatan/Note: \* Angka Sementara/ Preliminary Figures

\*\* Angka Sangat Sementara/ Very Preliminary Figures

Sumber/Source: Badan Pusat Statistik/ BPS-Statistics Indonesia

**Tabel**  
**Table** 14.9**Laju Inflasi 82 Kota di Indonesia (2012=100), 2017–2021**  
**Inflation Rate of 82 Cities in Indonesia (2012=100), 2017–2021**

	<i>Kota/City</i>	2017	2018	2019 <sup>1</sup>	2020 <sup>1</sup>	2021 <sup>1</sup>
	(1)	(2)	(3)	(4)	(5)	(6)
1	Meulaboh	4,76	0,96	4,28	4,24	2,07
2	Banda Aceh	4,86	1,93	1,38	3,46	2,41
3	Lhokseumawe	2,87	2,05	1,20	3,55	1,97
4	Sibolga	3,08	2,86	2,58	2,42	1,86
5	Pematang Siantar	3,10	2,15	1,54	2,78	2,12
6	Medan	3,18	1,00	2,43	1,76	1,70
7	Padangsidempuan	3,82	2,22	2,15	3,27	1,49
8	Gunungsitoli	-	-	-	5,32	0,54
9	Padang	2,11	2,55	1,72	2,12	1,37
10	Bukittinggi	1,37	2,99	1,31	2,02	1,69
11	Tembilahan	4,27	2,64	2,4	3,3	1,09
12	Pekanbaru	4,07	2,54	2,56	2,24	1,55
13	Dumai	4,85	1,85	1,28	2,88	1,66
14	Bungo	4,25	2,46	2,61	2,32	1,65
15	Jambi	2,68	3,02	1,27	3,09	1,67
16	Palembang	2,85	2,78	2,06	1,50	1,84
17	Lubuklinggau	3,94	2,42	2,10	1,97	1,63
18	Bengkulu	3,56	2,35	2,91	0,89	2,42
19	Bandar Lampung	3,14	2,92	3,53	1,93	2,13
20	Metro	2,32	1,64	2,97	2,53	2,74
21	Tanjung Pandan	3,97	2,72	3,19	2,11	4,01
22	Pangkal Pinang	2,66	3,45	2,31	0,52	3,60
23	Batam	4,13	3,65	1,97	1,12	2,45
24	Tanjung Pinang	3,37	2,36	2,40	1,66	0,86
25	Jakarta	3,72	3,27	3,23	1,59	1,53
26	Bogor	4,59	3,69	3,02	2,18	1,93
27	Sukabumi	4,10	2,95	2,33	1,84	1,71
28	Bandung	3,46	3,76	2,78	1,75	1,65
29	Cirebon	4,36	2,80	2,00	1,16	1,81
30	Bekasi	3,01	4,23	4,28	2,81	1,61
31	Depok	3,93	2,86	3,29	1,78	1,81
32	Tasikmalaya	3,88	2,30	1,72	1,61	1,17
33	Cilacap	4,41	3,21	2,19	1,71	1,88
34	Purwokerto	3,91	2,98	2,28	1,9	2,18
35	Kudus	4,17	3,11	3,02	1,24	1,59
36	Surakarta	3,10	2,45	2,94	1,38	2,58
37	Semarang	3,64	2,76	2,93	1,49	1,49
38	Tegal	4,03	3,08	2,56	2,36	1,53
39	Yogyakarta	4,20	2,66	2,77	1,40	2,29
40	Jember	3,52	2,95	2,04	2,08	2,09
41	Banyuwangi	3,17	2,04	2,32	1,74	1,59
42	Sumenep	3,40	2,82	2,04	2,37	2,57
43	Kediri	3,44	1,97	1,83	1,93	1,64
44	Malang	3,75	2,98	1,93	1,42	1,75
45	Probolinggo	3,18	2,18	1,99	1,88	1,76

Lanjutan Tabel/Continued Table 14.9

	<i>Kota/ City</i>	2017	2018	2019 <sup>1</sup>	2020 <sup>1</sup>	2021 <sup>1</sup>
	(1)	(2)	(3)	(4)	(5)	(6)
46	Madiun	4,78	2,71	2,20	1,86	2,00
47	Surabaya	4,37	3,03	2,21	1,33	2,71
48	Tangerang	3,50	3,46	3,31	1,18	1,81
49	Cilegon	5,24	2,73	3,54	2,62	2,19
50	Serang	5,17	3,78	3,06	1,91	2,23
51	Singaraja	3,38	1,88	2,42	2,48	2,39
52	Denpasar	3,31	3,40	2,37	0,55	2,01
53	Mataram	2,59	3,15	1,76	0,58	2,28
54	Bima	4,08	3,22	2,27	0,64	1,57
55	Waingapu	-	-	-	1,51	1,28
56	Maumere	1,70	2,00	1,84	2,24	0,55
57	Kupang	2,05	3,23	0,50	0,29	1,86
58	Sintang	-	-	-	4,68	1,88
59	Pontianak	3,85	3,99	2,64	2,11	1,16
60	Singkawang	5,23	3,18	1,08	2,72	2,55
61	Sampit	3,29	6,02	2,02	1,62	4,62
62	Palangka Raya	3,11	3,68	2,70	0,71	2,58
63	Kotabaru	-	-	-	1,44	2,68
64	Tanjung	2,40	2,60	2,15	2,05	2,43
65	Banjarmasin	3,42	2,63	4,15	1,67	2,54
66	Balikpapan	2,45	3,13	1,88	0,65	2,28
67	Samarinda	3,59	3,32	1,49	0,86	2,05
68	Tanjung Selor	-	-	-	1,96	2,33
69	Tarakan	2,77	5,00	1,47	1,15	2,83
70	Manado	2,44	3,83	3,52	-0,18	2,65
71	Kotamobagu	-	-	-	3,67	2,51
72	Luwuk	-	-	-	0,83	2,48
73	Palu	4,33	6,46	2,30	1,81	2,14
74	Bulukumba	4,66	3,85	2,25	2,30	2,16
75	Watampone	5,54	4,69	1,64	1,89	2,26
76	Makassar	4,48	3,48	2,43	2,13	2,26
77	Pare-Pare	3,43	1,96	2,45	1,61	4,09
78	Palopo	3,95	4,19	1,91	1,21	2,96
79	Kendari	2,96	2,55	3,22	1,37	3,05
80	Bau-Bau	3,00	2,92	1,35	1,25	1,05
81	Gorontalo	4,34	2,15	2,87	0,81	2,59
82	Mamuju	3,79	1,80	1,43	1,78	4,39
83	Ambon	-0,05	3,53	2,06	0,09	4,05
84	Tual	9,41	1,62	2,34	2,06	3,45
85	Ternate	1,97	4,12	2,02	2,13	2,38
86	Manokwari	1,78	6,02	4,76	-0,89	3,39
87	Sorong	1,33	4,95	1,01	1,17	3,49
88	Merauke	1,25	5,42	-0,65	1,06	1,68
89	Timika	-	-	-	4,12	2,09
90	Jayapura	2,41	6,70	0,60	0,75	1,70

Catatan/Note: <sup>1</sup> Inflasi 90 kota (2018=100)/CPI 90 Cities (2018=100)

Sumber/Source: BPS, Survei Harga Konsumen/BPS-Statistics Indonesia, Consumer Price Survey

**Tabel 14.10** **Persentase Penduduk Miskin Menurut Provinsi (persen), Maret 2017 - 2021**  
**Percentage of Poor People by Province (percent), March 2017 - 2021**

Provinsi/Province		2017	2018	2019	2020	2021
(1)		(2)	(3)	(4)	(5)	(6)
1	Aceh	16,89	15,97	15,32	14,99	15,33
2	Sumatera Utara	10,22	9,22	8,83	8,75	9,01
3	Sumatera Barat	6,87	6,65	6,42	6,28	6,63
4	Riau	7,78	7,39	7,08	6,82	7,12
5	Jambi	9,19	7,92	7,60	7,58	8,09
6	Sumatera Selatan	13,19	12,80	12,71	12,66	12,84
7	Bengkulu	16,45	15,43	15,23	15,03	15,22
8	Lampung	13,69	13,14	12,62	12,34	12,62
9	Kep. Bangka Belitung	5,20	5,25	4,62	4,53	4,90
10	Kepulauan Riau	6,06	6,20	5,90	5,92	6,12
11	DKI Jakarta	3,77	3,57	3,47	4,53	4,72
12	Jawa Barat	8,71	7,45	6,91	7,88	8,40
13	Jawa Tengah	13,01	11,32	10,80	11,41	11,79
14	DI Yogyakarta	13,02	12,13	11,70	12,28	12,80
15	Jawa Timur	11,77	10,98	10,37	11,09	11,40
16	Banten	5,45	5,24	5,09	5,92	6,66
17	Bali	4,25	4,01	3,79	3,78	4,53
18	Nusa Tenggara Barat	16,07	14,75	14,56	13,97	14,14
19	Nusa Tenggara Timur	21,85	21,35	21,09	20,90	20,99
20	Kalimantan Barat	7,88	7,77	7,49	7,17	7,15
21	Kalimantan Tengah	5,37	5,17	4,98	4,82	5,16
22	Kalimantan Selatan	4,73	4,54	4,55	4,38	4,83
23	Kalimantan Timur	6,19	6,03	5,94	6,10	6,54
24	Kalimantan Utara	7,22	7,09	6,63	6,80	7,36
25	Sulawesi Utara	9,10	7,80	7,66	7,62	7,77
26	Sulawesi Tengah	14,14	14,01	13,48	12,92	13,00
27	Sulawesi Selatan	9,38	9,06	8,69	8,72	8,78
28	Sulawesi Tenggara	12,81	11,63	11,24	11,00	11,66
29	Gorontalo	17,65	16,81	15,52	15,22	15,61
30	Sulawesi Barat	11,30	11,25	11,02	10,87	11,29
31	Maluku	18,45	18,12	17,69	17,44	17,87
32	Maluku Utara	63,50	6,64	6,77	6,78	6,89
33	Papua Barat	25,10	23,01	22,17	21,37	21,84
34	Papua	27,62	27,74	27,53	26,64	26,86
<b>Indonesia</b>		<b>10,64</b>	<b>9,82</b>	<b>9,41</b>	<b>9,78</b>	<b>10,14</b>

Sumber/Source: Survei Sosial Ekonomi Nasional (Susenas) September Maret 2017 - 2021/ *National Socioeconomic Survey, March 2017-2021*

**Tabel** 14.11  
**Table**

**Jumlah Penduduk Berumur 15 Tahun ke Atas menurut Provinsi dan Jenis Kegiatan Selama Seminggu yang Lalu, 2021**  
**Number of Population Aged 15 Years and Above by Province and Type of Activity During Previous Week, 2021**

	Provinsi/Province	Angkatan Kerja / Economically Active			Bukan Angkatan Kerja/ Economically Inactive
		Bekerja/ Working	Pengangguran/ Unemployment	Jumlah/ Total	
	(1)	(2)	(3)	(4)	(5)
1	Aceh	2 361 300	158 857	2 520 157	1 431 211
2	Sumatera Utara	7 035 850	475 156	7 511 006	3 358 759
3	Sumatera Barat	2 581 444	179 948	2 761 392	1 316 236
4	Riau	3 148 947	145 669	3 294 616	1 772 071
5	Jambi	1 746 840	93 754	1 840 594	899 583
6	Sumatera Selatan	4 179 708	219 199	4 398 907	1 997 700
7	Bengkulu	1 021 775	38 745	1 060 520	459 910
8	Lampung	4 284 320	210 632	4 494 952	1 986 237
9	Kep. Bangka Belitung	701 441	37 176	738 617	382 461
10	Kepulauan Riau	1 087 419	119 595	1 207 014	560 965
11	DKI Jakarta	4 737 415	439 899	5 177 314	3 089 042
12	Jawa Barat	22 313 481	2 430 147	24 743 628	13 351 342
13	Jawa Tengah	17 835 770	1 128 223	18 963 993	8 289 921
14	DI Yogyakarta	2 228 523	106 432	2 334 955	840 834
15	Jawa Timur	21 037 750	1 281 395	22 319 145	9 566 558
16	Banten	5 698 344	562 310	6 260 654	3 553 680
17	Bali	2 441 854	138 669	2 580 523	928 567
18	Nusa Tenggara Barat	2 657 395	82 495	2 739 890	1 142 570
19	Nusa Tenggara Timur	2 808 620	109 928	2 918 548	1 037 029
20	Kalimantan Barat	2 482 453	153 307	2 635 760	1 215 088
21	Kalimantan Tengah	1 346 437	63 874	1 410 311	643 568
22	Kalimantan Selatan	2 109 427	109 968	2 219 395	985 124
23	Kalimantan Timur	1 720 361	126 186	1 846 547	973 018
24	Kalimantan Utara	338 152	16 224	354 376	180 631
25	Sulawesi Utara	1 126 797	85 540	1 212 337	738 421
26	Sulawesi Tengah	1 524 730	59 371	1 584 101	720 809
27	Sulawesi Selatan	4 160 433	252 349	4 412 782	2 404 818
28	Sulawesi Tenggara	1 327 069	54 134	1 381 203	589 525
29	Gorontalo	579 009	17 959	596 968	308 393
30	Sulawesi Barat	686 544	22 208	708 752	299 899
31	Maluku	800 755	59 589	860 344	448 199
32	Maluku Utara	568 698	28 133	596 831	325 605
33	Papua Barat	483 681	29 985	513 666	216 585
34	Papua	1 887 781	64 996	1 952 777	541 365
	<b>Indonesia</b>	<b>131 050 523</b>	<b>9 102 052</b>	<b>140 152 575</b>	<b>66 555 724</b>

Sumber/Source: Survei Angkatan Kerja Nasional (Sakernas), Badan Pusat Statistik / National Labour Force Survey (Sakernas)

**Tabel**  
**Table** 14.12**Tingkat Pengangguran Terbuka (TPT) dan Tingkat Partisipasi Angkatan Kerja (TPAK) menurut Provinsi, 2020 dan 2021**  
**Unemployment Rate (UR) and Labour Force Participation Rate (LFPR) by Province, 2020 and 2021**

Provinsi/Province	TPT/UR		TPAK/LFPR	
	Agt 2020	Agt 2021	Agt 2020	Agt 2021
(1)	(2)	(3)	(4)	(5)
1 Aceh	6,59	6,30	65,10	63,78
2 Sumatera Utara	6,91	6,33	68,67	69,10
3 Sumatera Barat	6,88	6,52	69,01	67,72
4 Riau	6,32	4,42	65,24	65,03
5 Jambi	5,13	5,09	67,79	67,17
6 Sumatera Selatan	5,51	4,98	68,65	68,77
7 Bengkulu	4,07	3,65	71,73	69,75
8 Lampung	4,67	4,69	70,16	69,35
9 Kep. Bangka Belitung	5,25	5,03	66,89	65,88
10 Kepulauan Riau	10,34	9,91	66,28	68,27
11 DKI Jakarta	10,95	8,50	63,81	62,63
12 Jawa Barat	10,46	9,82	64,53	64,95
13 Jawa Tengah	6,48	5,95	69,43	69,58
14 DI Yogyakarta	4,57	4,56	71,12	73,52
15 Jawa Timur	5,84	5,74	70,33	70,00
16 Banten	10,64	8,98	64,48	63,79
17 Bali	5,63	5,37	74,32	73,54
18 Nusa Tenggara Barat	4,22	3,01	70,45	70,57
19 Nusa Tenggara Timur	4,28	3,77	73,11	73,78
20 Kalimantan Barat	5,81	5,82	68,83	68,45
21 Kalimantan Tengah	4,58	4,53	68,40	68,67
22 Kalimantan Selatan	4,74	4,95	69,33	69,26
23 Kalimantan Timur	6,87	6,83	65,50	65,49
24 Kalimantan Utara	4,97	4,58	66,51	66,24
25 Sulawesi Utara	7,37	7,06	63,42	62,15
26 Sulawesi Tengah	3,77	3,75	69,44	68,73
27 Sulawesi Selatan	6,31	5,72	63,40	64,73
28 Sulawesi Tenggara	4,58	3,92	69,83	70,09
29 Gorontalo	4,28	3,01	66,46	65,94
30 Sulawesi Barat	3,32	3,13	70,19	70,27
31 Maluku	7,57	6,93	65,07	65,75
32 Maluku Utara	5,15	4,71	64,28	64,70
33 Papua Barat	6,80	5,84	69,55	70,34
34 Papua	4,28	3,33	72,16	78,29
<b>Indonesia</b>	<b>7,07</b>	<b>6,49</b>	<b>67,77</b>	<b>67,80</b>

Sumber/Source: Survei Angkatan Kerja Nasional (Sakernas), Badan Pusat Statistik / National Labour Force Survey (Sakernas)







**ST 2023**

**SENSUS PERTANIAN**

**BerAKHLAK**

orientasi Pelayanan | kuantabel | ompeten  
armonis |oyal | daptif | olaboratif

# DATA

**MENCERDASKAN BANGSA**

*Enlighten The Nation*



**BADAN PUSAT STATISTIK  
PROVINSI JAWA TENGAH**  
*BPS - Statistics of Jawa Tengah Province*

Jl.Pahlawan No. 6 Semarang 50241  
Telp. 024 - 8412802, 8412804, 8412805 Fax. 024 - 8311195  
Homepage: <http://jateng.bps.go.id> E-mail : [jateng@bps.go.id](mailto:jateng@bps.go.id)

ISSN : 0215-2177

