

Provinsi
**JAWA
TIMUR**

Dalam Angka

Jawa Timur Province in Figure

2020



**BADAN PUSAT STATISTIK
PROVINSI JAWA TIMUR**
BPS-Statistics of Jawa Timur Province

Provinsi
**JAWA
TIMUR**

Dalam Angka

Jawa Timur Province in Figure

2020



PROVINSI JAWA TIMUR DALAM ANGKA
Jawa Timur Province in Figures
2020

ISSN : 0215-2193

No. Publikasi/*Publication Number*: 35560.2002

Katalog /*Catalog*: 1102001.35

Ukuran Buku/*Book Size*: 14,8 cm x 21 cm

Jumlah Halaman/*Number of Pages* : lii + 575 hal/*pages*

Naskah/*Manuscript*:

Bidang Integrasi Pengolahan dan Diseminasi Statistik

Division of Integration Processing and Statistics Dissemination

Penyunting/*Editor*:

Bidang Integrasi Pengolahan dan Diseminasi Statistik

Division of Integration Processing and Statistics Dissemination

Gambar Kover/*Cover Design*:

Bidang Integrasi Pengolahan dan Diseminasi Statistik

Division of Integration Processing and Statistics Dissemination

Ilustrasi Kover/*Cover Illustration*:

Gunung Bromo (didownload dari Unsplash.com)

Bromo Mountain (downloaded from Unsplash.com)

Diterbitkan oleh/*Published by*:

©BPS Provinsi Jawa Timur/BPS-Statistics of *Jawa Timur Province*

Dicetak oleh/*Printed by*:

PT. Sinar Murni Indo Printing

Dilarang mengumumkan, mendistribusikan, mengomunikasikan, dan/atau menggandakan sebagian atau seluruh isi buku ini untuk tujuan komersil tanpa izin tertulis dari Badan Pusat Statistik.

Prohibited to announce, distribute, communicate, and/or copy part or all of this book for commercial purpose without permission from BPS-Statistics Indonesia.

TIM PENYUSUN/DRAFTING TEAM

Penanggung Jawab Umum

General Responsible : Dr. Dadang Hardiwan, S.Si., M.Si.

Koordinator Teknis

Technic Coordinator : Thomas Wunang Tjahjo, M.Sc., M.Eng.

Penyusun Naskah

Author Manuscript : Pramana Yhoga C.K., SST., MT.
La Ode Ahmad Arafat, SST.
Achmad Aziz Effendy, SST.

Penyunting/Editor

: Thomas Wunang Tjahjo, M.Sc., M.Eng.
Nasruddin, S.Si., M.Si.

Tata Letak/Layouter

: Bidang IPDS

Pengolah Data/Data Processing

: Pramana Yhoga C.K., SST., MT.
La Ode Ahmad Arafat, SST.
Achmad Aziz Effendy, SST.

Gambar Kulit/Cover Design

: La Ode Ahmad Arafat, S.ST.

Infografis/Infographics

: Pramana Yhoga C.K., SST., MT.

PETA WILAYAH PROVINSI JAWA TIMUR MAP OF JAWA TIMUR PROVINCE

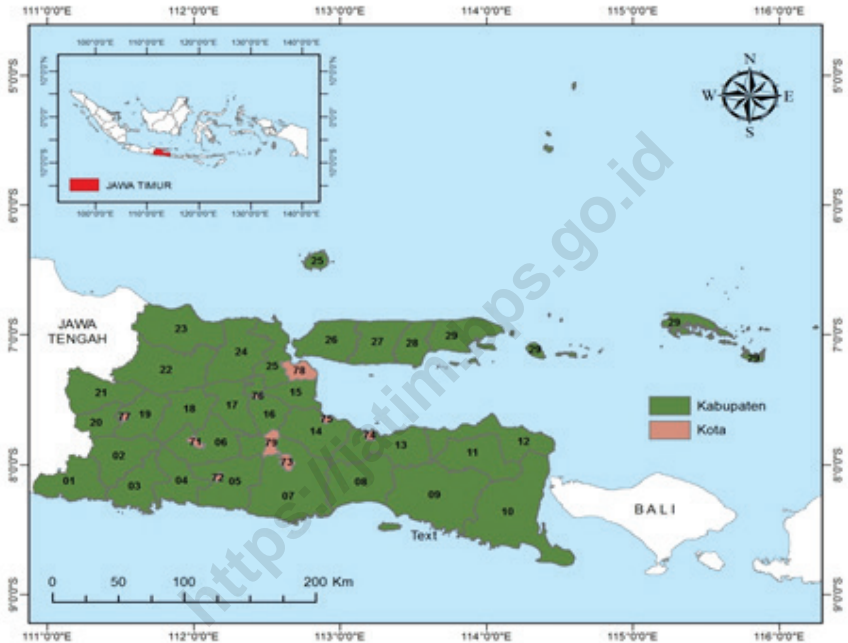

Kabupaten/Regency :

- 01. Pacitan
- 02. Ponorogo
- 03. Trenggalek
- 04. Tulungagung
- 05. Blitar
- 06. Kediri
- 07. Malang
- 08. Lumajang
- 09. Jember
- 10. Banyuwangi

- 11. Bondowoso
- 12. Situbondo
- 13. Probolinggo
- 14. Pasuruan
- 15. Sidoarjo
- 16. Mojokerto
- 17. Jombang
- 18. Nganjuk
- 19. Madiun
- 20. Magetan

- 21. Ngawi
- 22. Bojonegoro
- 23. Tuban
- 24. Lamongan
- 25. Gresik
- 26. Bangkalan
- 27. Sampang
- 28. Pamekasan
- 29. Sumenep

Kota/Municipality :

- 71. Kediri
- 72. Blitar
- 73. Malang
- 74. Probolinggo
- 75. Pasuruan
- 76. Mojokerto
- 77. Madiun
- 78. Surabaya
- 79. Batu

KEPALA BPS PROVINSI JAWA TIMUR
CHIEF STATISTICIAN OF JAWA TIMUR PROVINCE



Dr. DADANG HARDIWAN, S.Si., M.Si



KATA PENGANTAR

Publikasi Provinsi Jawa Timur Dalam Angka 2020 merupakan publikasi tahunan yang diterbitkan oleh BPS Provinsi Jawa Timur. Publikasi ini melengkapi publikasi “Provinsi Jawa Timur Dalam Angka 2020-Penyediaan Data Untuk Perencanaan Pembangunan” yang rilis pada februari 2020 lalu. Pada tahun ini seri Publikasi Provinsi Jawa Timur Dalam Angka terbit lebih awal yaitu pada bulan april, dimana pada tahun-tahun sebelumnya terbit pada bulan agustus.

Publikasi ini memuat data dan informasi mulai dari Keadaan Geografi dan Iklim, Pemerintahan, Perkembangan Sosial-Demografi sampai dengan Keadaan Perekonomian Provinsi Jawa Timur. Tabel pada publikasi ni ada yang menyajikan tingkat Kabupaten/Kota dan ada yang hanya sampai tingkat Provinsi. Beberapa tabel tertentu juga menyajikan data tingkat provinsi untuk menampilkan perbandingan antar provinsi. Untuk memudahkan pemahaman dan pemanfaatan data disertakan penjelasan teknis, grafik dan ulasan singkat dari beberapa jenis statistik yang disajikan.

Publikasi ini dapat terwujud berkat kerja sama dan bantuan dari berbagai pihak baik instansi pemerintah, BUMN, maupun swasta. Kepada semua pihak yang telah memberikan bantuan disampaikan penghargaan dan terima kasih yang sebesar-besarnya.

Walaupun publikasi ini telah disiapkan sebaik-baiknya, namun disadari masih ada kekurangan dan kesalahan yang terjadi. Untuk perbaikan publikasi ini, tanggapan dan saran yang bersifat konstruktif dari para pemakai sangat diharapkan.

Surabaya, Mei 2020
Kepala Badan Pusat Statistik
Provinsi Jawa Timur

DADANG HARDIWAN



PREFACE

Jawa Timur Province in Figures 2020 is an annual publication published by Statistics of Jawa Timur Province. This publication complements the publication “Jawa Timur Province in Figure 2020 - Provision of Data for Development Planning” which was released in February 2020. In this year the Jawa Timur Province in Figure Series published earlier in April, where in previous years published in August.

This publication contains data and information ranging from the State of Geography and Climate, Government, Social-Demographic Development to the State of the Economy of Jawa Timur Province. There are tables in this publication that present the Regency / City level and some that only reach the Provincial level. Certain tables also present provincial level data to display comparisons between provinces. To facilitate the understanding and utilization of data included technical explanations, graphs and brief reviews of several types of statistics presented.

This publication was made possible thanks to the cooperation and assistance of various parties, including government agencies, SOEs, and the private sector. To all parties who have provided assistance, a big appreciation and gratitude was expressed.

Although this publication has been prepared as well as possible, but it is realized there are still shortcomings and errors that occur. To improve this publication, constructive responses and suggestions from users are highly expected.

Surabaya, Mei 2020
Chief Statistician of
BPS-Statistics of Jawa Timur Province



DADANG HARDIWAN

DAFTAR ISI / CONTENTS

	Halaman <i>Page</i>
Kata Pengantar/ <i>Preface</i>	ix
Daftar Isi/ <i>Contents</i>	xi
Daftar Tabel/ <i>List of Tables</i>	xiii
Daftar Gambar/ <i>List of Figures</i>	xlv
Penjelasan Umum/ <i>Explanatory Notes</i>	xlvii
Daftar Singkatan/ <i>List of Abbreviations</i>	xlix
Statistik Kunci/ <i>Key Statistics</i>	li
1. Geografi dan Iklim/ <i>Geography and Climate</i>	1
2. Pemerintahan/ <i>Government</i>	9
3. Penduduk dan Ketenagakerjaan/ <i>Population and Employment</i>	35
4. Sosial dan Kesejahteraan Rakyat/ <i>Social and Welfare</i>	85
5. Pertanian, Kehutanan, Peternakan, dan Perikanan/ <i>Agriculture, Forestry, Livestock, and Fishery</i>	211
6. Pertambangan dan Energi/ <i>Mining and Energy</i>	339
7. Industri Manufaktur/ <i>Manufacturing Industry</i>	349
8. Pariwisata/ <i>Tourism</i>	359
9. Transportasi dan Komunikasi/ <i>Transportation and Communication</i>	381
10. Harga-Harga, Nilai Tukar Petani dan Perbankan/ <i>Prices, Farmer Terms of Trade and Banking</i>	405
11. Pengeluaran Penduduk/ <i>Population Expenditure</i>	457
12. Perdagangan Luar Negeri/ <i>Foreign Trade</i>	469
13. Sistem Neraca Regional/ <i>System of Regional Accounts</i>	483
14. Perbandingan Antarprovinsi/ <i>National Comparison</i>	537

DAFTAR TABEL/LIST OF TABLES

	Halaman Page
1. GEOGRAFI DAN IKLIM/GEOGRAPHY AND CLIMATE	
1.1 KEADAAN GEOGRAFI	
GEOGRAPHY CONDITION	
1.1.1 Luas Daerah, Jarak dan Jumlah Pulau Menurut Kabupaten/Kota di Provinsi Jawa Timur, 2019 <i>Total Area, Distance and Number of Islands by Regency/Municipality in Jawa Timur Province, 2019</i>	6
1.2 KEADAAN IKLIM	
CLIMATE CONDITION	
1.2.1 Pengamatan Unsur Iklim di Stasiun Pengamatan Badan Meteorologi Klimatologi dan Geofisika (BMKG), 2017–2019 <i>Observation of Climate Elements at the Meteorology, Climatology and Geophysics Agency Station, 2017–2019</i>	8
2. PEMERINTAHAN/GOVERNMENT	
2.1 WILAYAH ADMINISTRATIF	
ADMINISTRATIVE AREA	
2.1.1 Jumlah Kecamatan Menurut Kabupaten/Kota di Provinsi Jawa Timur, 2015–2019 <i>Number of Subdistricts and Villages by Regency/Municipality in Jawa Timur Province, 2015–2019</i>	15
2.1.2 Jumlah Desa ¹ /Kelurahan Menurut Kabupaten/Kota di Provinsi Jawa Timur, 2015–2019 <i>Number of Villages¹/Kelurahan by Regency/Municipality in Jawa Timur Province, 2015–2019</i>	16
2.2 DEWAN PERWAKILAN RAKYAT DAERAH	
REGIONAL HOUSE OF REPRESENTATIVES	
2.2.1 Jumlah Anggota Dewan Perwakilan Rakyat Daerah Menurut Partai Politik dan Jenis Kelamin di Provinsi Jawa Timur, 2018 <i>Number of Regional House of Representatives's Members by Political Parties and Sex in Jawa Timur Province, 2018</i>	17

2.3 SUMBER DAYA MANUSIA

HUMAN RESOURCES

2.3.1	Jumlah Pegawai Negeri Sipil Menurut Kabupaten/Kota dan Jenis Kelamin di Provinsi Jawa Timur, Desember 2018 dan Desember 2019 <i>Number of Civil Servants by Regency/City and Sex in Jawa Timur Province, Desember 2018 dan Desember 2019</i>	18
2.3.2	Jumlah Pegawai Negeri Sipil Menurut Jabatan dan Jenis Kelamin di Pemerintah Provinsi Jawa Timur, Desember 2018 dan Desember 2019 <i>Number of Civil Servants by Occupation and Sex in Jawa Timur Province Government, Desember 2018 dan Desember 2019</i>	20
2.3.3	Jumlah Pegawai Negeri Sipil Menurut Tingkat Pendidikan dan Jenis Kelamin di Pemerintah Provinsi Jawa Timur Desember 2018 dan Desember 2019 <i>Number of Civil Servants by Educational Level and Sex in Jawa Timur Province Government, December 2018 and December 2019</i>	22
2.3.4	Jumlah Pegawai Negeri Sipil Menurut Tingkat Kepangkatan dan Jenis Kelamin di Pemerintah Provinsi Jawa Timur, Desember 2018 dan Desember 2019 <i>Number of Civil Servants by Hierarchy and Sex in Jawa Timur Province Government, December 2018 and December 2019</i>	24
2.3.5	Jumlah Pegawai Negeri Sipil Menurut Dinas/Instansi Pemerintah dan Jenis Kelamin di Pemerintah Provinsi Jawa Timur Desember 2018 dan Desember 2019 <i>Number of Civil Servants by Work Period and Sex in Jawa Timur Province Government, December 2018 and December 2019.....</i>	26
2.4 KEUANGAN DAERAH		
GOVERNMENT FINANCE		
2.4.1	Realisasi Pendapatan Pemerintah Provinsi Menurut Jenis Pendapatan di Provinsi Jawa Timur, 2016-2019 <i>Actual Provincial Government Revenues by Kind of Revenues in Jawa Timur Province, 2016-2019</i>	28

	Halaman Page	
2.4.2	Realisasi Belanja Pemerintah Provinsi Menurut Jenis Belanja di Provinsi Jawa Timur, 2016-2019 <i>Actual Provincial Government Expenditures by Kind of Expenditures in Jawa Timur Province, 2016-2019</i>	30
2.4.3	Realisasi Pendapatan dan Belanja Pemerintah Provinsi Menurut Kabupaten/Kota di Provinsi Jawa Timur, 2018 dan 2019 <i>Actual Provincial Government Revenues and Expenditures by Regency/ Municipality in Jawa Timur Province, 2018 and 2019</i>	32
3.	PENDUDUK DAN KETENAGAKERJAAN/POPULATION AND EMPLOYMENT	
3.1	PENDUDUK	
	POPULATION	
3.1.1	Penduduk, Laju Pertumbuhan Penduduk, Distribusi Persentase Penduduk, Kepadatan Penduduk, Rasio Jenis Kelamin Penduduk Menurut Kabupaten/Kotadi Provinsi Jawa Timur, 2010 dan 2019 <i>Population, Population Growth Rate, Percentage Distribution of Population, Population Density, and Population Sex Ratio by Regency/ Municipality in Jawa Timur Province, 2010 and 2019</i>	45
3.1.2	Jumlah Penduduk Menurut Kelompok Umur dan Jenis Kelamin di Provinsi Jawa Timur, 2019 <i>Population by Age Group and Sex in Jawa Timur Province, 2019</i>	50
3.1.3	Rumah Tangga dan Rata-rata Banyaknya Anggota Rumah Tangga Menurut Kabupaten/Kota di Provinsi Jawa Timur, 2010 dan 2019 <i>Number of Households and Average Household Size by Regency/ Municipality in Jawa Timur Province, 2010 and 2019</i>	51
3.2	KETENAGAKERJAAN	
	EMPLOYMENT	
3.2.1	Penduduk Berumur 15 Tahun ke Atas Menurut Kelompok Umur dan Jenis Kegiatan Selama Seminggu yang Lalu di Provinsi Jawa Timur, 2019 <i>Population 15 Years of Age and Over by Age Group and Type of Activity During the Previous Week in Jawa Timur Province, 2019</i>	52

LIST OF TABLES

	Halaman Page	
3.2.2	Penduduk Berumur 15 Tahun ke Atas Menurut Kabupaten/Kota dan Jenis Kegiatan Selama Seminggu yang Lalu di Provinsi Jawa Timur, 2019 <i>Population 15 Years of Age and Over by Regency/Municipality and Type of Activity During the Previous Week in Jawa Timur Province, 2019</i>	55
3.2.3	Jumlah Penduduk Berumur 15 Tahun Keatas Menurut Jenis Kegiatan Selama Seminggu yang Lalu dan Jenis Kelamin di Provinsi Jawa Timur, 2019 <i>Population Aged 15 Years and Over by Type of Activity During The Previous Week and Sex in Jawa Timur Province, 2019</i>	58
3.2.4	Penduduk Berumur 15 Tahun ke Atas Menurut Pendidikan Tertinggi yang Ditamatkan dan Jenis Kegiatan Selama Seminggu yang Lalu di Provinsi Jawa Timur, 2019 <i>Population 15 Years of Age and Over by Educational Attainment and Type of Activity During the Previous Week in Jawa Timur Province, 2019</i>	59
3.2.5	Penduduk Berumur 15 Tahun Ke Atas yang Bekerja Selama Seminggu yang Lalu Menurut Status Pekerjaan Utama dan Lapangan Pekerjaan Utama di Provinsi Jawa Timur, 2019 <i>Population 15 Years of Age and Over who Worked During The Previous Week by Main Employment Status and Main Industry in Jawa Timur Province, 2019</i>	62
3.2.6	Penduduk Berumur 15 Tahun Ke Atas yang Bekerja Selama Seminggu yang Lalu Menurut Status Pekerjaan Utama dan Jenis Kelamin di Provinsi Jawa Timur, 2019 <i>Population 15 Years of Age and Over who Worked During The Previous Week by Main Employment Status and Sex in Jawa Timur Province, 2019</i>	63
3.2.7	Penduduk Berumur 15 Tahun ke Atas yang Bekerja Selama Seminggu yang Lalu Menurut Jumlah Jam Kerja pada Pekerjaan Utama dan Lapangan Pekerjaan Utama di Provinsi Jawa Timur, 2019 <i>Population 15 Years of Age and Over who Worked During The Previous Week by Total Working Hours on Main Job and Main Industry in Jawa Timur Province, 2019</i>	64

3.2.8	Penduduk Berumur 15 Tahun ke Atas yang Bekerja Selama Seminggu yang Lalu Menurut Lapangan Pekerjaan Utama dan Pendidikan Tertinggi yang Ditamatkan di Provinsi Jawa Timur, 2019 <i>Population 15 Years of Age and Over who Worked During The Previous Week by Main Industry and Educational Attainment in Jawa Timur Province, 2019</i>	65
3.2.9	Penduduk Berumur 15 Tahun Ke Atas yang Bekerja Selama Seminggu yang Lalu Menurut Jumlah Jam Kerja Pada Pekerjaan Utama dan Jenis Kelamin di Provinsi Jawa Timur, 2019 <i>Population 15 Years of Age and Over who Worked During The Previous Week by Total Working Hours on Main Job and Sex in Jawa Timur Province, 2019</i>	66
3.2.10	Penduduk Berumur 15 Tahun Ke Atas yang Bekerja Selama Seminggu yang Lalu Menurut Jumlah Jam Kerja Seluruhnya dan Jenis Kelamin di Provinsi Jawa Timur, 2019 <i>Population 15 Years of Age and Over who Worked During The Previous Week by Total Working Hours and Sex in Jawa Timur Province, 2019</i>	67
3.2.11	Penduduk Berumur 15 Tahun ke Atas yang Bekerja Selama Seminggu yang Lalu Menurut Kelompok Umur dan Jumlah Jam Kerja Seluruhnya di Provinsi Jawa Timur, 2019 <i>Population 15 Years of Age and Over who Worked During The Previous Week by Age Group and Total Working Hours in Jawa Timur Province, 2019</i>	68
3.2.12	Penduduk Berumur 15 Tahun Keatas yang Bekerja Selama Seminggu yang Lalu Menurut Kelompok Umur dan Jenis Kelamin, 2019 <i>Population 15 Years of Age and Over who Worked During The Previous Week by Age Group and Sex in Jawa Timur Province, 2019</i>	69
3.2.13	Penduduk Berumur 15 Tahun ke Atas yang Bekerja Selama Seminggu yang Lalu Menurut Status Pekerjaan Utama dan Pendidikan Tertinggi yang Ditamatkan 2019 <i>Population 15 Years of Age and Over who Worked During The Previous Week by Main Industry and Educational Attainment in Jawa Timur Province, 2019</i>	70

3.2.14	Penduduk Berumur 15 Tahun ke Atas yang Bekerja Selama Seminggu yang Lalu Menurut Kabupaten/Kota dan Lapangan Pekerjaan Utama, 2019 <i>Population 15 Years of Age and Over who Worked During The Previous Week by Regency/Municipality and Main Industry in Jawa Timur Province, 2019</i>	71
3.2.15	Penduduk Berumur 15 Tahun Ke Atas yang Bekerja Selama Seminggu yang Lalu Menurut Lapangan Pekerjaan Utama dan Jenis Kelamin, 2019 <i>Population 15 Years of Age and Over who Worked During The Previous Week by Main Industry and Sex in Jawa Timur Province, 2019</i>	73
3.2.16	Tingkat Pengangguran Terbuka (TPT) dan Tingkat Partisipasi Angkatan Kerja (TPAK) Menurut Kabupaten/Kota, 2017–2019 <i>Unemployment Rate (UR) and Labor Force Participation Rate (LFPR) by Regency/Municipality in Jawa Timur Province, 2017–2019</i>	74
3.2.17	Pencari Kerja Terdaftar Menurut Pendidikan Tertinggi yang Ditamatkan dan Jenis Kelamin, 2018 <i>Number of Registered Job Applicants by Educational Attainment and Sex in Jawa Timur Province, 2018</i>	75
3.2.18	Rata-rata Upah/Gaji Bersih Sebulan Pekerja Formal ¹ Menurut Kabupaten/Kota dan Lapangan Pekerjaan Utama (rupiah), 2019 <i>Average of Net Wage/Salary per Month of Formal Employee¹ by Regency/Municipality and Main Industry (rupiahs) in Jawa Timur Province, 2019</i>	76
3.2.19	Rata-rata Upah/Gaji Bersih Sebulan Pekerja Formal ¹ Menurut Kelompok Umur dan Lapangan Pekerjaan Utama (rupiah), 2019 <i>Average of Net Wage/Salary per Month of Formal Employee¹ by Age Group and Main Industry (rupiahs) in Jawa Timur Province, 2019</i>	78
3.2.20	Rata-rata Pendapatan Bersih Sebulan Pekerja Informal ¹ Menurut Kabupaten/Kota dan Lapangan Pekerjaan Utama (rupiah), 2019 <i>Average of Net Wage/Salary per Month of Informal Employee¹ by Regency/Municipality and Main Industry (rupiahs) in Jawa Timur Province, 2019</i>	82

3.2.21	Rata-rata Pendapatan Bersih Sebulan Pekerja Informal ¹ Menurut Kabupaten/Kota dan Pendidikan Tertinggi yang Ditamatkan (rupiah), 2019 <i>Average of Net Wage/Salary per Month of Informal Employee¹ by Regency/Municipality and Educational Attainment (rupiahs) in Jawa Timur Province, 2019</i>	84
4.	SOSIAL DAN KESEJAHTERAAN RAKYAT/SOCIAL AND WELFARE	
4.1	PENDIDIKAN	
	EDUCATION	
4.1.1	Jumlah Sekolah, Guru, dan Murid Taman Kanak-Kanak (TK) di Bawah Kementerian Pendidikan dan Kebudayaan Menurut Kabupaten/Kota di Provinsi Jawa Timur, 2018/2019 dan 2019/2020 <i>Number of Schools, Teachers, and Pupils in Kindergarten Under The Ministry of Education and Culture by Regency/Municipality in Jawa Timur Province, 2018/2019 and 2019/2020</i>	98
4.1.2	Jumlah Sekolah, Guru, dan Murid Raudatul Athfal (RA) di Bawah Kementerian Agama Menurut Kabupaten/Kota di Provinsi Jawa Timur, 2018/2019 dan 2019/2020 <i>Number of Schools, Teachers, and Pupils in Raudatul Athfal (RA) Under The Ministry of Religious Affairs by Regency/Municipality in Jawa Timur Province, 2018/2019 and 2019/2020</i>	101
4.1.3	Jumlah Sekolah, Guru, dan Murid Sekolah Dasar (SD) di Bawah Kementerian Pendidikan dan Kebudayaan Menurut Kabupaten/Kota di Provinsi Jawa Timur, 2018/2019 dan 2019/2020 <i>Number of Schools, Teachers, and Pupils in Primary Schools Under The Ministry of Education and Culture by Regency/Municipality in Jawa Timur Province, 2018/2019 and 2019/2020</i>	102
4.1.4	Jumlah Sekolah, Guru, dan Murid Madrasah Ibtidaiyah (MI) di Bawah Kementerian Agama Menurut Kabupaten/Kota Menurut Kabupaten/Kota di Provinsi Jawa Timur, 2018/2019 dan 2019/2020 <i>Number of Schools, Teachers, and Pupils in Madrasah Ibtidaiyah (MI) Under The Ministry of Religious Affairs by Regency/Municipality in Jawa Timur Province, 2018/2019 and 2019/2020</i>	105

LIST OF TABLES

Halaman
Page

4.1.5	Jumlah Sekolah, Guru, dan Murid Sekolah Menengah Pertama (SMP) di Bawah Kementerian Pendidikan dan Kebudayaan Menurut Kabupaten/Kota di Provinsi Jawa Timur, 2018/2019 dan 2019/2020 <i>Number of Schools, Teachers, and Pupils in Junior High Schools Under The Ministry of Education and Culture by Regency/Municipality in Jawa Timur Province, 2018/2019 and 2019/2020.....</i>	106
4.1.6	Jumlah Sekolah, Guru, dan Murid Madrasah Tsanawiyah (MTs) di Bawah Kementerian Agama Menurut Kabupaten/Kota di Provinsi Jawa Timur, 2018/2019 dan 2019/2020 <i>Number of Schools, Teachers, and Pupils in Madrasah Tsanawiyah (MTs) Under The Ministry of Religious Affairs by Regency/Municipality in Jawa Timur Province, 2018/2019 and 2019/2020.....</i>	109
4.1.7	Jumlah Sekolah, Guru, dan Murid Sekolah Menengah Atas (SMA) di Bawah Kementerian Pendidikan dan Kebudayaan Menurut Kabupaten/Kota di Provinsi Jawa Timur, 2018/2019 dan 2019/2020 <i>Number of Schools, Teachers, and Pupils in Senior High Schools Under The Ministry of Education and Culture by Regency/Municipality in Jawa Timur Province, 2018/2019 and 2019/2020.....</i>	110
4.1.8	Jumlah Sekolah, Guru, dan Murid Sekolah Menengah Kejuruan (SMK) di Bawah Kementerian Pendidikan dan Kebudayaan Menurut Kabupaten/Kota di Provinsi Jawa Timur, 2018/2019 dan 2019/2020 <i>Number of Schools, Teachers, and Pupils in Vocational High Schools Under The Ministry of Education and Culture by Regency/Municipality in Jawa Timur Province, 2018/2019 and 2019/2020.....</i>	113
4.1.9	Jumlah Sekolah, Guru, dan Murid Madrasah Aliyah (MA) di Bawah Kementerian Agama Menurut Kabupaten/Kota di Provinsi Jawa Timur, 2018/2019 dan 2019/2020 <i>Number of Schools, Teachers, and Pupils in Madrasah Aliyah (MA) Under the Ministry of Religious Affairs by Regency/Municipality in Jawa Timur Province, 2018/2019 and 2019/2020.....</i>	116
4.1.10	Jumlah Perguruan Tinggi ¹ , Mahasiswa, dan Tenaga Pendidik (Negeri dan Swasta) di Bawah Kementerian Riset, Teknologi dan Pendidikan Tinggi Menurut Kabupaten/Kota, 2018 dan 2019 <i>Number of Universities¹, Students, and Lecturers (State and Private) Under the Ministry of Research, Technology and High Education by Regency/Municipality, 2018 and 2019.....</i>	117

	Halaman Page
4.1.11 Jumlah Perguruan Tinggi, Mahasiswa, dan Tenaga Pendidik (Negeri dan Swasta) Kementerian Agama Menurut Kabupaten/Kota di Provinsi Jawa Timur, 2018 dan 2019 <i>Number of Universities, Students, and Lecturers (State and Private) Under the Ministry of Religious Affairs by Regency/Municipality in Jawa Timur Province, 2018 and 2019.....</i>	120
4.1.12 Persentase Penduduk Usia 7–24 Tahun Menurut Jenis Kelamin, Kelompok Umur Sekolah, dan Partisipasi Sekolah di Provinsi Jawa Timur, 2017-2019 <i>Percentage of Population Aged 7–24 Years by Sex, School Age Group, and School Participation in Jawa Timur Province, 2017-2019</i>	123
4.1.13 Angka Partisipasi Murni (APM) dan Angka Partisipasi Kasar (APK) Menurut Jenjang Pendidikan di Provinsi Jawa Timur, 2018-2019 <i>Net Participation Rates and Gross Participation Rates by Educational Level in Jawa Timur Province, 2018-2019.....</i>	126
4.1.14 Persentase Penduduk Berumur 15 Tahun ke Atas yang Melek Huruf Menurut Golongan Umur dan Daerah Tempat Tinggal di Provinsi Jawa Timur, 2018-2019 <i>Percentage of Literate People Aged 15 Years and Over by Age Group and Urban-Rural Classification in Jawa Timur Province, 2018-2019</i>	127
4.1.15 Jumlah Desa ¹ /Kelurahan yang Memiliki Fasilitas Sekolah Menurut Kabupaten/Kota dan Tingkat Pendidikan di Provinsi Jawa Timur, 2011, 2014 dan 2018 <i>Number of Villages¹ Having Educational Facilities by Regency/Municipality and Educational Level in Jawa Timur Province, 2011, 2014 and 2018</i>	128
4.2 KESEHATAN HEALTH	
4.2.1 Jumlah Desa ¹ /Kelurahan Yang Memiliki Sarana Kesehatan Menurut Kabupaten/Kota di Provinsi Jawa Timur, 2011, 2014 dan 2018 <i>Number of Villages¹ Having Health Facilities by Regency/Municipality in Jawa Timur Province, 2011, 2014 and 2018</i>	133

4.2.2	Distribusi Persentase Wanita Berumur 15–49 Tahun yang Pernah Kawin dan Melahirkan Hidup Menurut Kab/Kota dan Penolong Persalinan di Provinsi Jawa Timur, 2018-2019 <i>Percentage Distribution of Ever Married Women Aged 15–49 Years Who Had Live Birth by Regency/Municipality and Last Birth Attendance in Jawa Timur Province, 2018-2019</i>	139
4.2.3	Jumlah Tenaga Kesehatan Menurut Kabupaten/Kota di Provinsi Jawa Timur, 2019 <i>Number of Medical Personnel by Regency/Municipality in Jawa Timur Province, 2019</i>	141
4.2.4	Persentase Penduduk yang Mempunyai Keluhan Kesehatan Selama Sebulan Terakhir Menurut Kabupaten/Kota di Provinsi Jawa Timur, 2014-2019 <i>Percentage of People Who Had Health Complaint During a Month Prior to The Survey by Regency/Municipality in Jawa Timur Province, 2014-2019</i>	142
4.2.5	Jumlah Kasus Penyakit Menurut Kabupaten/Kota dan Jenis Penyakit di Provinsi Jawa Timur, 2019 <i>Number of Disease Cases by Regency/Municipality and Type of Disease in Jawa Timur Province, 2019</i>	143
4.2.6	Jumlah Rumah Sakit Umum, Rumah Sakit Khusus, Rumah Sakit/ Rumah Bersalin, Puskesmas, Klinik/Balai Kesehatan, Posyandu, dan Polindes Menurut Kabupaten/Kota di Provinsi Jawa Timur, 2018 dan 2019 <i>Number of General Hospital, Special Hospital, Maternity Hospital and Public Health Center, Medical Clinic, Integrated Service Post, Village maternity Cottage by Regency/Municipality in Jawa Timur Province, 2018 and 2019</i>	146
4.2.7	Persentase Penduduk yang Mempunyai Keluhan Kesehatan dan Berobat Jalan Selama Sebulan Terakhir Menurut Kabupaten/Kota di Jawa Timur, 2015-2019 <i>Percentage of People Who Had Health Complaint and Had Outpatient During a Month Prior to the Survey by Regency/Municipality in Jawa Timur Province, 2015-2019</i>	149

4.2.8	<p>Distribusi Persentase Penduduk yang Mempunyai Keluhan Kesehatan Selama Sebulan Terakhir dan Tidak Berobat Jalan Menurut Kabupaten/Kota dan Alasan Utama Tidak Berobat Jalan di Jawa Timur, 2019</p> <p><i>Percentage Distribution of People Who Had Health Complaint During a Month Prior to the Survey and Had Not Outpatient by Province and Main Reason for not Outpatient in Jawa Timur Province, 2019</i>.....</p>	150
4.2.9	<p>Persentase Penduduk Usia 15 Tahun Ke Atas yang Merokok dalam Sebulan Terakhir Menurut Kabupaten/Kota dan Kelompok Umur di Provinsi Jawa Timur, 2019</p> <p><i>Percentage of People Aged 15 Years and Above Who are Smoking During a Month Prior to The Survey by Regency/Municipality and Age Group, 2019</i></p>	153
4.2.10	<p>Persentase Penduduk yang Memiliki Jaminan Kesehatan Menurut Kabupaten/Kota dan Jenis Jaminan di Provinsi Jawa Timur, 2018–2019</p> <p><i>Percentage of Population Who Has Health Insurance by Regency/Municipality and Types of Health Insurance di Provinsi Jawa Timur, 2018-2019</i></p>	154
4.2.11	<p>Jumlah Dokter Spesialis, Dokter Umum, dan Dokter Gigi Menurut Sarana Pelayanan Kesehatan di Provinsi Jawa Timur, 2019</p> <p><i>Number of Medical Specialist, General Practitioners, and Dentists by Health Facilities in Jawa Timur Province, 2019</i>.....</p>	156
4.2.12	<p>Persentase Perempuan Pernah kawin Berumur 15-49 Tahun yang Melahirkan Anak Lahir Hidup (ALH) Menurut Kabupaten/Kota dan Penolong Proses Kelahiran di Provinsi Jawa Timur, 2019</p> <p><i>Percentage of Women Ever Married Aged 15-49 Years Who Gave Birth Alived Children by Regency/Municipality and Birth Process Helper in Jawa Timur Province, 2019</i>.....</p>	157
4.2.13	<p>Jumlah Ibu Hamil, Melakukan Kunjungan K1, Melakukan Kunjungan K4, Kurang Energi Kronis (KEK), dan Mendapat Tablet Zat Besi (Fe) di Provinsi Jawa Timur, 2016-2019</p> <p><i>Number of Pregnant Women, Conducting K1 Visits, Conducting K4 Visits, Chronic Energy Lack, and Getting Iron Tablets (Fe) in Jawa Timur Province, 2016-2019</i>.....</p>	158

4.2.14	Jumlah Klinik KB dan Pos Pelayanan KB Desa Menurut Kabupaten/ Kota di Provinsi Jawa Timur, 2019 <i>Number of Family Planning Clinics and Village Family Planning Service Posts by Regency/Municipality di Provinsi Jawa Timur, 2019</i>	159
4.2.15	Jumlah Pasangan Usia Subur dan Peserta KB Aktif Menurut Kabupaten/Kota di Provinsi Jawa Timur, 2019 <i>Number of Fertile Age Couples and Active Family Planning Participants by Regency/Municipality in Jawa Timur Province, 2019</i>	160
4.2.16	Keanggotaan Palang Merah Remaja dan korps Sukarela, 2019 <i>Members of Youth Red Cross and Volunteer Corps, 2019</i>	162
4.3	PERUMAHAN DAN LINGKUNGAN HOUSING AND ENVIRONMENT	
4.3.1	Distribusi Persentase Rumah Tangga Menurut Kabupaten/Kota dan Luas Lantai di Provinsi Jawa Timur (m ²), 2019 <i>Percentage Distribution of Household Population by Regency/ Municipality and Floor Area in Jawa Timur Province (m²), 2019</i>	163
4.3.2	Distribusi Persentase Rumah Tangga Menurut Kabupaten/Kota dan Sumber Air Minum di Provinsi Jawa Timur, 2019 <i>Percentage Distribution of Household Population by Regency/ Municipality and Source of Drinking Water in Jawa Timur Province, 2019</i>	164
4.3.3	Distribusi Persentase Rumah Tangga Menurut Kabupaten/Kota dan Sumber Penerangan di Provinsi Jawa Timur, 2019 <i>Percentage Distribution of Household Population by Regency/ Municipality and Lighting Source in Jawa Timur Province, 2019</i>	167
4.3.4	Distribusi Persentase Rumah Tangga Menurut Kabupaten/Kota dan Penggunaan Fasilitas Tempat Buang Air Besar di Provinsi Jawa Timur, 2019 <i>Percentage Distribution of Household Population by Regency/ Municipality and Type of Toilet Facility Used by The Household in Jawa Timur Province, 2019</i>	168
4.3.5	Distribusi Persentase Rumah Tangga Menurut Kabupaten/Kota dan Bahan Bakar Utama untuk Memasak di Provinsi Jawa Timur, 2019 <i>Percentage Distribution of Household Population by Regency/ Municipality and and Type of Cooking Fuel in Jawa Timur Province, 2019</i>	169

4.3.6	Distribusi Persentase Rumah Tangga Menurut Kabupaten/Kota dan Status Penguasaan Bangunan Tempat Tinggal di Provinsi Jawa Timur, 2019 <i>Percentage Distribution of Household Population by Regency/Municipality and Dwelling Ownership Status in Jawa Timur Province, 2019</i>	171
4.3.7	Distribusi Persentase Rumah Tangga Menurut Kabupaten/Kota dan Jenis Lantai Terluas di Provinsi Jawa Timur, 2019 <i>Percentage Distribution of Household Population by Regency/Municipality and Main Material of Dwelling Floor in Jawa Timur Province, 2019</i>	172
4.3.8	Persentase Rumah Tangga yang Memiliki Akses Terhadap Sanitasi Layak Menurut Kabupaten/Kota di Provinsi Jawa Timur, 2015-2019 <i>Percentage of Household Population by Regency/Municipality and Improved Sanitation in Jawa Timur Province, 2015-2019</i>	173
4.3.9	Persentase Rumah Tangga yang Memiliki Akses Terhadap Sumber Air Minum Layak Menurut Kabupaten/Kota di Provinsi Jawa Timur, 2015-2019 <i>Percentage of Household Population by Regency/Municipality and Improved Drinking Water in Jawa Timur Province, 2015-2019</i>	174
4.4	KRIMINALITAS CRIME	
4.4.1	Jumlah Kejahatan yang Dilaporkan, Risiko Penduduk Terjadi Tindak Pidana per 100.000 Penduduk, Persentase Penyelesaian Tindak Pidana, dan Selang Waktu Terjadinya Tindak Pidana Menurut Kepolisian Resort di Provinsi Jawa Timur, 2017-2019 <i>Crime Total, Crime Rate per 100,000 Population, Percentage of Crime Clearance, and Time Interval of Crime Occurance by Departmental (Resort) Police Office in Jawa Timur Province, 2017-2019</i>	175
4.5	AGAMA DAN SOSIAL LAINNYA RELIGION AND OTHER SOCIAL AFFAIRS	
4.5.1	Jumlah Jemaah Haji yang Diberangkatkan ¹⁾ ke Tanah Suci Mekah Menurut Kabupaten/Kota di Provinsi Jawa Timur, 2017-2019 <i>Number of Hajj Pilgrims Departured¹⁾ to the Holyland of Mecca by Regency/Municipality in Jawa Timur Province, 2017-2019</i>	179

	Halaman Page	
4.5.2	Nikah, Talak dan Cerai Menurut Kabupaten/Kota di Provinsi Jawa Timur, 2017-2019 <i>Number of Marriages and Divorces by Regency/Municipality in Jawa Timur Province</i>	180
4.5.3	Jumlah Perceraian Menurut Faktor dan Kabupaten/Kota di Provinsi Jawa Timur, 2019 <i>Number of Divorces by Factors and Regency/Municipality in Jawa Timur Province, 2019</i>	182
4.5.5	Jumlah Kejadian Bencana Alam Menurut Kabupaten/Kota di Provinsi Jawa Timur, 2019 <i>Number of Natural Disaster Events by Regency/Municipality in Jawa Timur Province, 2019</i>	186
4.5.6	Jumlah Korban yang Diakibatkan Bencana Alam Menurut Kabupaten/Kota di Provinsi Jawa Timur, 2019 <i>Number of Victims Due to Natural Disaster by Regency/Municipality in Jawa Timur Province, 2019</i>	188
4.5.7	Jumlah Kerusakan Rumah yang Diakibatkan Bencana Alam Menurut Kabupaten/Kota di Provinsi Jawa Timur, 2018-2019 <i>Number of Damaged Houses Due to Natural Disaster by Regency/Municipality in Jawa Timur Province, 2018-2019</i>	198
4.5.8	Jumlah Desa ¹ /Kelurahan yang Mengalami Bencana Alam ² Menurut Kabupaten/Kota di Provinsi Jawa Timur, 2011, 2014 dan 2018 <i>Number of Villages¹ that Had Natural Disaster² by Regency/Municipality in Jawa Timur Province, 2011, 2014 and 2018</i>	200
4.6	KEMISKINAN DAN PEMBANGUNAN MANUSIA POVERTY AND HUMAN DEVELOPMENT	
4.6.1	Garis Kemiskinan, Jumlah, dan Persentase Penduduk Miskin di Provinsi Jawa Timur, 2019 <i>Poverty Line, Number, and Percentage of Poor People in Jawa Timur Province, 2019</i>	204
4.6.2	Jumlah dan Persentase Penduduk Miskin Menurut Kabupaten/Kota di Provinsi Jawa Timur, 2018 dan 2019 <i>Number and Percentage of Poor People by Regency/Municipality in Jawa Timur Province, 2018 and 2019</i>	206

	Halaman Page
4.6.3	Indeks Kedalaman Kemiskinan dan Indeks Keparahan Kemiskinan Menurut Daerah di Provinsi Jawa Timur, 2015–2019 <i>Poverty Gap Index and Poverty Severity Index by Region in Jawa Timur Province, 2015–2019</i> 207
4.6.4	Indeks Pembangunan Manusia Menurut Kabupaten/Kota di Provinsi Jawa Timur, 2014-2019 <i>Human Development Index by Regency/Municipality in Jawa Timur Province, 2014-2019</i> 209
4.6.5	Jumlah Keluarga Menurut Kabupaten/Kota dan Klasifikasi Keluarga di Provinsi Jawa Timur, 2019 <i>Number of Families by Regency/Municipality and Family Classification in Jawa Timur Province, 2019</i> 210
5.	PERTANIAN, KEHUTANAN, PETERNAKAN, DAN PERIKANAN/ AGRICULTURE, FORESTRY, LIVESTOCK, AND FISHERY
5.1	TANAMAN PANGAN FOOD CROPS
5.1.1	Luas Panen, Produktivitas, dan Produksi Padi ¹ Menurut Kabupaten/Kota di Provinsi Jawa Timur (ha), 2019 <i>Harvested Area, Productivity, dan Production of Paddy by Regency/Municipality in Jawa Timur Province (ha), 2019</i> 228
5.1.2	Produksi Padi ¹ dan Beras Menurut Kabupaten/Kota di Provinsi Jawa Timur, 2019 <i>Paddy and Rice Production¹ by Regency/Municipality in Jawa Timur Province, 2019</i> 229
5.1.3	Produksi Jagung dan Kedelai Menurut Kabupaten/Kota di Provinsi Jawa Timur (ha), 2015 <i>Production of Maize and Soybeans by Regency/Municipality in Jawa Timur Province (ha), 2015</i> 230
5.1.4	Luas Lahan Tegal/Kebun, Ladang/Huma, dan Lahan Yang sementara Tidak Diusahakan Menurut Kabupaten/Kota di Provinsi Jawa Timur (ha), 2018 <i>Area of Tegal/Gardens, Fields/Huma, and Temporary Not Cultivated Land by Regency/Municipality in Jawa Timur Province (ha), 2018</i> 231

5.2 HORTIKULTURA**HORTICULTURE**

5.2.1	Luas Panen Tanaman Sayuran dan Buah-buahan Semusim Menurut Kabupaten/Kota dan Jenis Tanaman di Provinsi Jawa Timur (ha), 2018 dan 2019 <i>Harvested Area of Seasonal Vegetables and Fruits by Regency/Municipality and Kind of Plant in Jawa Timur Province (ha), 2018 and 2019</i>	232
5.2.2	Produksi Tanaman Sayuran dan Buah-buahan Semusim Menurut Kabupaten/Kota dan Jenis Tanaman di Provinsi Jawa Timur (ton), 2018 dan 2019 <i>Production of Seasonal Vegetables and Fruits by Regency/Municipality and Kind of Plant in Jawa Timur Province (ton), 2018 dan 2019</i>	241
5.2.3	Luas Panen Tanaman Sayuran dan Buah-Buahan Semusim Menurut Jenis Tanaman di Provinsi Jawa Timur (ha), 2016–2019 <i>Harvested Area of Seasonal Vegetables and Fruits by Kind of Plant in Jawa Timur Province (ha), 2016–2019</i>	250
5.2.4	Produksi Tanaman Sayuran dan Buah-Buahan Semusim Menurut Jenis Tanaman di Provinsi Jawa Timur (ton), 2016–2019 <i>Production of Seasonal Vegetables and Fruits by Kind of Plant in Jawa Timur Province (ha), 2016–2019</i>	251
5.2.5	Luas Panen Tanaman Biofarmaka Menurut Kabupaten/Kota dan Jenis Tanaman di Provinsi Jawa Timur, 2018 dan 2019 <i>Harvested Area of Medicinal Plants by Regency/Municipality and Kind of Plant in Jawa Timur Province, 2018 and 2019</i>	252
5.2.6	Produksi Tanaman Biofarmaka Menurut Kabupaten/Kota dan Jenis Tanaman di Provinsi Jawa Timur (kg), 2018 and 2019 <i>Production of Medicinal Plants by Regency/Municipality and Kind of Plant in Jawa Timur Province (kg) 2018 and 2019</i>	257
5.2.7	Luas Panen Tanaman Biofarmaka Menurut Jenis Tanaman di Provinsi Jawa Timur (m ²), 2016–2019 <i>Harvested Area of Medicinal Plants by Kind of Plant in Jawa Timur Province (m²), 2016–2019</i>	262
5.2.8	Produksi Tanaman Biofarmaka Menurut Jenis Tanaman (kg), 2016–2019 <i>Production of Medicinal Plants by Kind of Plant (kg), 2016–2019</i>	263

5.2.9	Luas Panen Tanaman Hias Menurut Kabupaten/Kota dan Jenis Tanaman di Provinsi Jawa Timur (m ²), 2018 and 2019 <i>Harvested Area of Ornamental Plants by Regency/Municipality and Kind of Plant in Jawa Timur Province (m²), 2018 and 2019.....</i>	264
5.2.10	Produksi Tanaman Hias Menurut Kabupaten/Kota dan Jenis Tanaman di Provinsi Jawa Timur (tangkai), 2018 and 2019 <i>Production of Ornamental Plants by Regency/Municipality and Kind of Plant di Provinsi Jawa Timur (stalks), 2018 and 2019.....</i>	272
5.2.11	Luas Panen Tanaman Hias Menurut Jenis Tanaman di Peovinsi Jawa Timur (m ²), 2016–2019 <i>Harvested Area of Ornamental Plants by Kind of Plant in Jawa Timur Province (m²), 2016–2019.....</i>	280
5.2.12	Produksi Tanaman Hias Menurut Jenis Tanaman di Provinsi Jawa Timur (tangkai), 2016–2019 <i>Production of Ornamental Plants by Kind of Plant in Jawa Timur Province (stalks), 2016–2019.....</i>	281
5.2.13	Produksi Buah-buahan Menurut Kabupaten/Kota dan Jenis Tanaman di Provinsi Jawa Timur (kwintal), 2018 and 2019 <i>Production of Fruits by Regency/Municipality and Kind of Plant in Jawa Timur Province (quintal), 2018 and 2019.....</i>	282
5.2.14	Produksi Buah–Buahan dan Sayuran Tahunan Menurut Jenis Tanaman di Provinsi Jawa Timur (ton), 2016–2019 <i>Production of Annual Fruits and Vegetables by Kind of Plant in Jawa Timur Province (ton), 2016–2019</i>	291
5.3	PERKEBUNAN	
	ESTATE CROPS	
5.3.1	Luas Areal Tanaman Perkebunan Menurut Kabupaten/Kota dan Jenis Tanaman di Peovinsi Jawa Timur (ha), 2018 dan 2019 <i>Planted Area of Estate Crops by Regency/Municipality and Type of Crops in Jawa Timur Province (ha), 2018 dan 2019.....</i>	292
5.3.2	Produksi Perkebunan Menurut Kabupaten/Kota dan Jenis Tanaman di Provinsi Jawa Timur (ton), 2018 dan 2019 <i>Production of Estate by Regency/Municipality and Type of Crops in Jawa Timur Province (ton), 2018 and 2019.....</i>	296

5.4 KEHUTANAN

FORESTRY

5.4.1	Luas Kawasan Hutan dan Konservasi Perairan ¹ Menurut Kabupaten/ Kota di Provinsi Jawa Timur (ha), 2019 <i>Extent of Forest Area, Inland Water, Coastal, and Marine Ecosystem¹ by Regency/Municipality in Jawa Timur Province(ha), 2019.....</i>	300
5.4.2	Produksi Kayu Hutan Menurut Jenis Produksi (m ³), 2014 - 2019 <i>Timber Production by Type of Product (m³), 2014 - 2019</i>	301
5.4.3	Produksi Kayu Hutan Menurut Daerah Kesatuan Pemangkuan Hutan dan Jenis Penggunaan Kayu di Provinsi Jawa Timur, 2018 <i>Production of Woods by Forest Administrator Districts and Type of Wood Usage in Jawa Timur Province, 2018.....</i>	302
5.4.4	Produksi Hasil Hutan Non Kayu Menurut Jenis Produksi di Provinsi Jawa Timur, 2014 - 2018 <i>Non Wood Forest Production by Kinds of Productions in Jawa Timur Province, 2014 - 2018.....</i>	303
5.5 PETERNAKAN		
LIVESTOCK		
5.5.1	Populasi Ternak Menurut Kabupaten/Kota dan Jenis Ternak di Provinsi Jawa Timur (ekor), 2018 dan 2019 <i>Livestock Population by Regency/Municipality and Kind of Livestock in Jawa Timur Province (heads), 2018 and 2019.....</i>	304
5.5.2	Populasi Unggas Menurut Kabupaten/Kota dan Jenis Unggas di Provinsi Jawa Timur (ekor), 2018 dan 2019 <i>Poultry Population by Regency/Municipality and Kind of Poultry in Jawa Timur Province (heads), 2018 and 2019.....</i>	307
5.5.3	Produksi Daging Ternak Menurut Kabupaten/Kota dan Jenis Ternak di Provinsi Jawa Timur (ton), 2018 dan 2019 <i>Meat Production by Regency/Municipality and Kind of Livestock in Jawa Timur Province (ton), 2018 and 2019.....</i>	309
5.5.4	Produksi Daging Unggas Menurut Kabupaten/Kota dan Jenis Unggas di Provinsi Jawa Timur (ton), 2018 dan 2019 <i>Poultry Meat Production by Regency/Municipality and Kind of Poultry in Jawa Timur Province (ton), 2018 and 2019.....</i>	312

5.5.5	Produksi Telur Unggas dan Susu Sapi Menurut Kabupaten/Kota di Provinsi Jawa Timur (ton), 2018 dan 2019 <i>Production of Poultry Eggs and Cow Milk by Regency/Municipality in Jawa Timur Province (ton), 2018 and 2019.....</i>	314
5.6	PERIKANAN	
	FISHERY	
5.6.1	Produksi dan Nilai Produksi Perikanan Tangkap Menurut Kabupaten/Kota dan Jenis Penangkapan di Provinsi Jawa Timur, 2018 <i>Production and Production Value of Fish Capture by Regency/Municipality and Type of Captures in Jawa Timur Province, 2018.....</i>	316
5.6.2	Produksi dan Nilai Produksi Perikanan Tangkap di Laut Menurut Kabupaten/Kota dan Komoditas Utama di Provinsi Jawa Timur, 2018 <i>Production and Production Value of Marine Capture Fisheries by Regency/Municipality and Main Commodity in Jawa Timur Province, 2018</i>	318
5.6.3	Produksi dan Nilai Produksi Perikanan Tangkap di Perairan Umum Kabupaten/Kota dan Komoditas Utama di Provinsi Jawa Timur, 2018 <i>Production and Production Value of Inland Open Water Capture Fisheries by Regency/Municipality and Main Commodity in Jawa Timur Province, 2018</i>	321
5.6.4	Produksi dan Nilai Produksi Perikanan Tangkap di Perairan Umum Menurut Kabupaten/Kota dan Lokasi di Provinsi Jawa Timur, 2018 <i>Production and Production Value of Inland Open Water Capture Fisheries by Regency/Municipality and Location in Jawa Timur Province, 2018...</i>	323
5.6.5	Produksi Perikanan Budidaya Menurut Kabupaten/Kota dan Jenis Kegiatan di Provinsi Jawa Timur, 2018 <i>Production of Aquaculture by Regency/Municipality and Type of Activity in Jawa Timur Province, 2018.....</i>	325
5.6.6	Produksi dan Nilai Produksi Perikanan Budidaya Menurut Kabupaten/Kota dan Jenis Budidaya di Provinsi Jawa Timur, 2018 <i>Production and Production Value of Aquaculture by Regency/Municipality and Type of Culture in Jawa Timur Province, 2018.....</i>	326

5.6.7	Produksi dan Nilai Produksi Perikanan Budidaya Menurut Kabupaten/Kota dan Komoditas Utama di Provinsi Jawa Timur, 2018 <i>Production and Production Value of Aquaculture by Regency/Municipality and Main Commodity in Jawa Timur Province, 2018.....</i>	333
6.	PERTAMBANGAN DAN ENERGI/MINING AND ENERGY	
6.1	Jumlah Produksi Listrik, Listrik Terjual, Listrik Pemakaian Sendiri, Listrik Susut, dan Persentase Listrik Susut berdasarkan Unit Pelaksanaan Layanan Pelanggan PT PLN di Provinsi Jawa Timur, 2017-2019 <i>Total Electricity Production, Electricity Sold, Own Electricity Usage, Shrinkage Electricity, and Percentage of Electricity Shrinkage based on PT PLN's Customer Service Implementation Unit in East Java Province, 2017-2019</i>	344
6.2	Perkembangan Jumlah Pelanggan berdasarkan Unit Pelaksana Layanan Pelanggan PT PLN di Provinsi Jawa Timur, 2015-2019 <i>Tren of Number of Customers based on PT PLN's Customer Service Implementation Unit in East Java Province, 2015-2019.....</i>	347
6.3	Jumlah Pelanggan dan Air yang Disalurkan Menurut Kabupaten/Kota di Provinsi Jawa Timur, 2018 <i>Number of Customers and Distributed Water by Regency/Municipality in Jawa Timur Province, 2018.....</i>	348
7.	INDUSTRI MANUFAKTUR/MANUFACTURING INDUSTRY	
7.1	INDUSTRI BESAR DAN SEDANG LARGE AND MEDIUM MANUFACTURING INDUSTRY	
7.1.1	Jumlah Perusahaan dan Tenaga Kerja Menurut Klasifikasi Industri pada Industri Besar dan Sedang di Provinsi Jawa Timur, 2017 <i>Number of Companies and Employees by Industrial Classification in Large and Medium Industries in Jawa Timur Province, 2017</i>	355
7.1.2	Jumlah Perusahaan, Tenaga Kerja, Investasi, dan Nilai Produksi pada Industri Besar dan Sedang Menurut Kabupaten/Kota di Provinsi Jawa Timur, 2017 <i>Number of Companies, Employees, Investment, and Production Value in Large and Medium Industries by Regency/Municipality in Jawa Timur Province, 2017</i>	356

7.2 INDUSTRI MIKRO DAN KECIL

MICRO AND SMALL MANUFACTURING INDUSTRY

7.2.1	Jumlah Perusahaan dan Tenaga Kerja Menurut Klasifikasi Industri pada Industri Mikro dan Kecil di Provinsi Jawa Timur, 2018 <i>Number of Companies and Employees by Industrial Classification in Micro and Small Industries in Jawa Timur Province, 2018.....</i>	357
7.2.2	Jumlah Perusahaan, Tenaga Kerja, Investasi, dan Nilai Produksi pada Industri Mikro dan Kecil Menurut Kabupaten/Kota di Provinsi Jawa Timur, 2018 <i>Number of Companies, Employees, Investment, and Production Value in Micro and Small Industries by Regency/Municipality in Jawa Timur Province, 2018.....</i>	358
8. PARIWISATA/TOURISM		
8.1	Jumlah Akomodasi, Kamar, dan Tempat Tidur yang Tersedia pada Hotel Bintang Menurut Kabupaten/Kota di Provinsi Jawa Timur, 2014–2019 <i>Number of Accommodations, Available Rooms and Beds in Classified Hotel by Regency/Municipality in Jawa Timur Province, 2014-2019.....</i>	366
8.2	Jumlah Akomodasi, Kamar, dan Tempat Tidur yang Tersedia pada Hotel Nonbintang dan Akomodasi Lainnya Menurut Kabupaten/ Kota di Provinsi Jawa Timur, 2014–2019 <i>Number of Accommodations, Available Rooms and Beds in Non-Classified Hotel and Other Accommodations by Regency/Municipality di Provinsi Jawa Timur, 2014-2019.....</i>	372
8.3	Persentase Tingkat Penghunian Kamar Hotel dan Akomodasi Lainnya Menurut Jenis Hotel dan Bulan di Provinsi Jawa Timur, 2019 <i>Occupancy Rate of Hotel and Other Accommodation Room by Hotel Type and Month in Jawa Timur Province, 2019.....</i>	378
8.4	Jumlah Rumah Makan/Restoran Menurut Kabupaten/Kota di Provinsi Jawa timur, 2016–2019 <i>Number of Restaurants by Regency/Municipality in Jawa Timur Province, 2016-2019.....</i>	379

9.	TRANSPORTASI DAN KOMUNIKASI/TRANSPORTATION AND COMMUNICATION	
9.1	TRANSPORTASI	
	TRANSPORTATION	
9.1.1	Panjang Jalan Menurut Kabupaten/Kota dan Tingkat Kewenangan Pemerintahan di Provinsi Jawa Timur (km), 2017–2019 <i>Length of Roads by Regency/Municipality and Level of Government Authority in Jawa Timur Province (km), 2017-2019.....</i>	386
9.1.2	Jumlah Kendaraan Bermotor yang Didaftarkan Menurut Kabupaten/Kota dan Jenis Kendaraan di Provinsi Jawa Timur (unit), 2017–2019 <i>Number of Registered Motor Vehicles by Regency/Municipality and Type of Motor Vehicles in Jawa Timur Province (units), 2017 - 2019</i>	390
9.1.3	Jumlah Penumpang Kereta Api Menurut Stasiun dan Bulan di DAOP VII Madiun, 2019 <i>Number of Train Passengers by Station and Month at Madiun VII Operational Area, 2019.....</i>	393
9.1.4	Jumlah Penumpang Kereta Api Menurut Stasiun dan Bulan di DAOP VIII Surabaya, 2019 <i>Number of Train Passengers by Station and Month at Surabaya VIII Operational Area, 2019.....</i>	396
9.1.5	Jumlah Penumpang Kereta Api Menurut Stasiun dan Bulan di DAOP IX Jember, 2019 <i>Number of Train Passengers by Station and Month at Jember IX Operational Area, 2019.....</i>	399
9.2	KOMUNIKASI	
	COMMUNICATION	
9.2.1	Jumlah Kantor Pos Pembantu Menurut Kabupaten/Kota di Provinsi Jawa Timur, 2016-2019 <i>Number of Post Offices Subsidiaries by Regency/Municipality in Jawa Timur Province, 2016-2019</i>	402

9.2.2	Banyaknya Desa/Kelurahan Menurut Keberadaan Base Transceiver Station (BTS), dan Kekuatan Sinyal Telepon Seluler, dan Sinyal Internet GSM atau CDMA, 2018 <i>Number of Villages/Sub-Districts by Existence of Base Transceiver Station (BTS), Cellular Phone Signal, and GSM or CDMA Internet Signal, 2018...</i>	403
10.	HARGA-HARGA, NILAI TUKAR PETANI DAN PERBANKAN/ PRICES, FARMER TERMS OF TRADE AND BANKING	
10.1	HARGA-HARGA PRICES	
10.1.1	Indeks Harga Konsumen per Bulan Menurut Kelompok Pengeluaran (2012=100) di Provinsi Jawa Timur, 2019 <i>Consumer Price Index per Month by Expenditure Group (2012=100) in Jawa Timur Province, 2019</i>	411
10.1.2	Laju Inflasi Harga Konsumen per Bulan Menurut Kelompok Pengeluaran (2012=100) di Provinsi Jawa Timur, 2019 <i>Consumer Price Inflation Rate per Month per Month by Expenditure Group (2012=100) in Jawa Timur Province, 2019</i>	414
10.1.3	Persediaan dan Pengeluaran Beras Bulanan di Provinsi Jawa Timur (kg), 2019 <i>Monthly Stock and Rice Output in Jawa Timur Province (kg), 2019</i>	417
10.1.4	Harga Dasar Gabah dan Pembelian Gabah/Beras Oleh Pemerintah di Provinsi Jawa Timur (rupiah), 1994-2019 <i>Floor Price and Buying Price of Unhulled Paddy and Rice by Government in Jawa Timur Province (rupiah), 1994-2019</i>	418
10.1.5	Rata-Rata Harga Beras Konversi dan Riil Pada Tingkat Penggilingan di Provinsi Jawa Timur (rupiah), 2018 - 2019 <i>Average Conversion and Real Price of Rice at Huller Level in Jawa Timur Province (rupiah), 2018 - 2019</i>	419
10.1.6	Pengadaan Beras Menurut Kabupaten/Kota dan Jenis Saluran di Provinsi Jawa Timur (kg), 2018 - 2019 <i>Rice Supply by Regency/Municipality and Channel of Distribution in Jawa Timur Province (kg), 2018-2019</i>	420
10.1.7	Persediaan Beras Nasional dari Perum Bulog Divre Provinsi Jawa Timur (ton), 2017 - 2019 <i>National Rice Supply from Logistics Board of Jawa Timur Province (ton), 2017 - 2019</i>	421

10.2 NILAI TUKAR PETANI**FARMER TERMS OF TRADE**

10.2.1	Indeks Harga yang Diterima Petani di Provinsi Jawa Timur, 2019 (2012=100) <i>Produced-Received Price Index in Jawa Timur Province, 2019 (2012=100)</i>	422
10.2.2	Indeks Harga yang Dibayar Petani di Provinsi Jawa Timur, 2019 (2012=100) <i>Produced-Paid Price Index in Jawa Timur Province, 2019 (2012=100)</i> ...	423
10.2.3	Nilai Tukar Petani Petani di Provinsi Jawa Timur, 2019 (2012=100) <i>Farmer Term of Trade Index in Jawa Timur Province, 2019 (2012=100)</i> .	424
10.2.4	Indeks Harga yang Dibayar Petani dari Kelompok Konsumsi Rumah Tangga di Provinsi Jawa Timur, 2019 (2012=100) <i>Consumer-Paid Price Index of Household Consumption in Jawa Timur Province, 2019 (2012=100)</i>	425
10.2.5	Indeks Harga yang Dibayar Petani dari Kelompok Biaya Produksi dan Penambahan Barang Modal di Provinsi Jawa Timur, 2019 (2012=100) <i>Consumer-Paid Price Index of Cost Product and Capital Goods in Jawa Timur Province, 2019 (2012=100)</i>	427
10.2.6	Indeks Harga yang Diterima, Indeks Harga yang Dibayar Petani dan Nilai Tukar Petani di Provinsi Jawa Timur, 2019 (2012=100) <i>Price Received by Farmers Indices, Price Paid by Farmer Indice and Farmer Terms of Trade in Jawa Timur Province, 2019 (2012=100)</i>	429

10.3 PERBANKAN**BANKING**

10.3.1	Posisi Dana Bank di Provinsi Jawa Timur (juta rupiah), 2019 <i>Bank-Fund Outstanding in Jawa Timur Province (million rupiah), 2019</i>	430
10.3.2	Posisi Dana Bank Pemerintah di Provinsi Jawa Timur (juta rupiah), 2019 <i>Fund Outstanding of State Bank in Jawa Timur Province (million rupiah),2019</i>	431

					Halaman
					Page
10.3.3	Posisi Provinsi	Dana Jawa	Bank-Bank Timur	Swasta (juta rupiah),	di 2019
	<i>Fund Outstanding of Private Bank in Jawa Timur Province (million rupiah), 2019</i>				432
10.3.4	Posisi Provinsi	Dana Jawa	Bank-Bank Timur	Swasta Asing (jutarupiah),	di 2019
	<i>Fund Outstanding of Foreigner Private Bank in Jawa Timur Province (million rupiah), 2019</i>				433
10.3.5	Posisi Dana BPR di Provinsi Jawa Timur (juta rupiah), 2019 <i>Fund Outstanding of Rural Credit Bank in Jawa Timur Province (million rupiah), 2019</i>				434
10.3.6	Posisi Pinjaman Perbankan Menurut Sektor Ekonomi di Provinsi Jawa Timur (juta rupiah), 2019 <i>Credit Outstanding of Bank by Economic Sectors in Jawa Timur Province (million rupiah), 2019</i>				435
10.3.7	Posisi Pinjaman Bank-Bank Pemerintah Menurut Sektor Ekonomi di Provinsi Jawa Timur (juta rupiah), 2019 <i>Credit Outstanding of State Bank, by Economic Sectors in Jawa Timur Province (million rupiah), 2019</i>				438
10.3.8	Posisi Pinjaman Bank-Bank Swasta Menurut Sektor Ekonomi di Provinsi Jawa Timur (juta rupiah), 2019 <i>Credit Outstanding of Private Bank, by Economic Sector in Jawa Timur Province (million rupiah), 2019</i>				441
10.3.9	Posisi Pinjaman Bank-Bank Swasta Asing Menurut Sektor Ekonomi di Provinsi Jawa Timur (juta rupiah), 2019 <i>Credit Outstanding of Private Bank Foreign, by Economic Sector in Jawa Timur Province (million rupiah), 2019</i>				444
10.3.10	Posisi Ekonomi	Pinjaman di Provinsi	Bank-Bank Jawa Timur	BPR Menurut (juta rupiah),	2019
	<i>Credit Outstanding of Rural Credit Bank, by Economic Sector in Jawa Timur Province (million rupiah), 2019</i>				447
10.3.11	Posisi Penghimpunan Dana Rupiah Menurut Jenis Bank per Bulan di Provinsi Jawa Timur (juta rupiah), 2019 <i>Credit Outstanding of Bank, (Rupiah Settlement) by Bank Classification in Jawa Timur Province (million rupiah), 2019</i>				450

	Halaman Page	
10.3.12	Posisi Penghimpunan Dana Valuta Asing Menurut Jenis Bank per Bulan di Provinsi Jawa Timur (juta rupiah), 2019 <i>Fund Outstanding of Bank, (Foreign Currency Settlement) by Bank Classification in Jawa Timur Province (million rupiah), 2019.....</i>	451
10.3.13	Posisi Kredit Perbankan Menurut Jenis Bank dan Sektor Ekonomi di Provinsi Jawa Timur (juta rupiah), 2019 <i>Credit Position by Bank Classification and Economic Sector in Jawa Timur Province (million rupiah), 2019.....</i>	452
10.3.14	Posisi Kredit Rupiah dan Valas Menurut Jenis Bank dan Penggunaan di Provinsi Jawa Timur (juta rupiah), 2019 <i>Credit Position by Bank Classification and Usage in Jawa Timur Province (million rupiah), 2019.....</i>	453
10.3.15	Jumlah Aktiva Bank di Jawa Timur Menurut Jenis Bank per Bulan (juta rupiah), 2019 <i>Amount of Bank's Asset in Jawa Timur by Bank Classification (million rupiah), 2019.....</i>	454
10.3.16	Jumlah Aktiva Bank di Jawa Timur Menurut Jenis Bank per Bulan (juta rupiah), 2019 <i>Amount of Bank's Asset in Jawa Timur by Bank Classification (million rupiah), 2019.....</i>	455
11.	PENGELUARAN PENDUDUK/POPULATION EXPENDITURE	
11.1	Rata-rata Pengeluaran per Kapita Sebulan Menurut Kelompok Komoditas di Provinsi Jawa Timur (rupiah), 2018 dan 2019 <i>Monthly Average Expenditure per Capita by Commodity Group in Jawa (rupiahs), 2018 and 2019.....</i>	463
11.2	Persentase Pengeluaran per Kapita Sebulan Menurut Kelompok Komoditas di Provinsi Jawa Timur, 2018 dan 2019 <i>Percentage of Monthly Expenditure per Capita by Commodity Group in Jawa Timur Province, 2018 and 2019.....</i>	464
11.3	Rata-rata Pengeluaran per Kapita Sebulan Makanan dan Bukan Makanan di Daerah Perkotaan dan Perdesaan Menurut Kabupaten/ Kota di Provinsi Jawa Timur (rupiah), 2018 dan 2019 <i>Monthly Average of Food and Non-Food Expenditure per Capita in Urban and Rural Areas by Regency/Municipality di Provinsi Jawa Timur (rupiahs), 2018 and 2019.....</i>	465

11.4	Persentase Pengeluaran per Kapita Sebulan Makanan dan Bukan Makanan di Daerah Perkotaan dan Perdesaan Menurut Kabupaten/Kota di Provinsi Jawa Timur (persen), 2018 dan 2019 <i>Percentage of Monthly Food and Non-Food Expenditure per Capita in Urban and Rural Areas by Regency/Municipality in Jawa Timur Province (persen), 2018 and 2019</i>	466
11.5	Persentase Penduduk Menurut Golongan Pengeluaran Per Kapita Sebulan di Provinsi Jawa Timur, 2019 <i>Percentage of Population by Per Capita Spending Group a Month in Jawa Timur Province, 2019</i>	467
12.	PERDAGANGAN LUAR NEGERI/FOREIGN TRADE	
12.1	EKSPOR	
	EXPORT	
12.1.1	Volume Dan Nilai Ekspor dirinci Menurut Jenis Komoditi di Provinsi Asal di Provinsi Jawa Timur, 2018 dan 2019 <i>Volume and Value of Export by Type of Commodity at Province of Origin in Jawa Timur Province, 2018 and 2019</i>	477
12.1.2	Volume Dan Nilai Ekspor Menurut Negara Tujuan di Provinsi Jawa Timur, 2018 dan 2019 <i>Volume and Value of Export by Destination Country in Jawa Timur Province, 2018 and 2019</i>	478
12.1.3	Volume Dan Nilai Ekspor Menurut Pelabuhan Muat di Provinsi Jawa Timur, 2018 dan 2019 <i>Volume and Value of Export by Loading Port, 2018 and 2019</i>	479
12.1.4	Volume Dan Nilai Ekspor dirinci Menurut Jenis Komoditi di Provinsi Muat di Provinsi Jawa Timur, 2018 dan 2019 <i>Volume and Value of Export by Commodity at Loading Province in Jawa Timur Province, 2018 and 2019</i>	480
12.2	IMPOR	
	IMPORT	
12.2.1	Volume dan Nilai Impor Menurut Negara Asal di Provinsi Jawa Timur, 2018 dan 2019 <i>Volume and Value of Import by Country of Origin in Jawa Timur Province, 2018 and 2019</i>	481

12.2.2	Volume dan Nilai Impor Menurut Pelabuhan Bongkar di Provinsi Jawa Timur, 2018 dan 2019 <i>Volume and Value of Import by Unloading Port in Jawa Timur Province, 2018 and 2019</i>	482
13.	SISTEM NERACA REGIONAL/SYSTEM OF REGIONAL ACCOUNTS	
13.1	PRODUK DOMESTIK REGIONAL BRUTO PROVINSI PROVINCIAL GROSS REGIONAL DOMESTIC PRODUCT	
13.1.1	Produk Domestik Regional Bruto Atas Dasar Harga Berlaku Menurut Lapangan Usaha Provinsi Jawa Timur (miliar rupiah), 2015–2019 <i>Gross Regional Domestic Product at Current Market Prices by Industry Jawa Timur Province (billion rupiahs), 2015–2019</i>	494
13.1.2	Produk Domestik Regional Bruto Atas Dasar Harga Konstan 2010 Menurut Lapangan Usaha Provinsi Jawa Timur (miliar rupiah), 2015–2019 <i>Gross Regional Domestic Product at 2010 Constant Market Prices by Industry Jawa Timur Province (billion rupiahs), 2015–2019</i>	501
13.1.3	Distribusi Persentase Produk Domestik Regional Bruto Atas Dasar Harga Berlaku Menurut Lapangan Usaha Provinsi Jawa Timur, 2015–2019 <i>Percentage Distribution of Gross Regional Domestic Product at Current Market Prices by Industry Jawa Timur Province, 2015–2019</i>	508
13.1.4	Laju Pertumbuhan Produk Domestik Regional Bruto Atas Dasar Harga Konstan 2010 Menurut Lapangan Usaha (persen), 2015–2019 <i>Growth Rate of Gross Regional Domestic Product at 2010 Constant Market Prices by Industry (percent), 2015–2019</i>	515
13.1.5	Produk Domestik Regional Bruto Atas Dasar Harga Berlaku Menurut Jenis Pengeluaran (miliar rupiah), 2015–2019 <i>Gross Regional Domestic Product at Current Market Prices by Type of Expenditure (billion rupiahs), 2015–2019</i>	522
13.1.6	Produk Domestik Regional Bruto Atas Dasar Harga Konstan 2010 Menurut Jenis Pengeluaran Provinsi Jawa Timur (miliar rupiah), 2015–2019 <i>Gross Regional Domestic Product at 2010 Constant Market Prices by Type of Expenditure Jawa Timur Province (billion rupiahs), 2015–2019</i>	525

13.1.7	Indeks Harga Implisit Produk Domestik Regional Bruto Menurut Lapangan Usaha Provinsi Jawa Timur(2010=100), 2016–2019 <i>Implicit Price Index of Gross Regional Domestic Product by Industry Jawa Timur Province (2010=100), 2016–2019.....</i>	528
13.1.8	Laju Implisit Produk Domestik Regional Bruto Menurut Lapangan Usaha Provinsi Jawa Timur (2010=100) (persen), 2016–2019 <i>Implicit Rate of Gross Regional Domestic Product by Industry Jawa Timur Province (2010=100) (percent), 2016–2019.....</i>	530
13.2	PRODUK DOMESTIK REGIONAL BRUTO KABUPATEN/KOTA REGENCY/MUNICIPAL GROSS REGIONAL DOMESTIC PRODUCT	
13.2.1	Produk Domestik Regional Bruto Atas Dasar Harga Berlaku Menurut Kabupaten/ Kota di Provinsi Jawa Timur (miliar rupiah), 2015–2019 <i>Gross Regional Domestic Product at Current Market Prices by Regency/ Municipality in Jawa Timur Province (billion rupiahs), 2015–2019.....</i>	532
13.2.2	Produk Domestik Regional Bruto Atas Dasar Harga Konstan 2010 Menurut Kabupaten/Kota di Provinsi Jawa Timur (miliar rupiah), 2015–2019 <i>Gross Regional Domestic Product at Constant 2010 Prices by Regency/ Municipality in Jawa Timur Pro(billion rupiahs), 2015–2019.....</i>	533
13.2.3	Laju Pertumbuhan Produk Domestik Regional Bruto Atas Dasar Harga Konstan 2010 Menurut Kabupaten/Kota di Provinsi Jawa Timur (persen), 2016–2019 <i>Growth Rate of Gross Regional Domestic Product at 2010 Constant Market Prices by Regency/Municipality in Jawa Timur Province (percent), 2016–2019.....</i>	534
13.2.4	Persentase Kontribusi Terhadap Jumlah Produk Domestik Regional Bruto Seluruh Kabupaten/Kota di Provinsi Jawa Timur (persen), 2016–2019 <i>Percentage of Contribution to the Total Gross Regional Domestic Product by Regency/Municipality in Jawa Timur Province (percent), 2016–2019.....</i>	535
14.	PERBANDINGAN ANTARPROVINSI/NATIONAL COMPARISON	
14.1	Jumlah Penduduk Menurut Provinsi di Indonesia (ribu), 2015–2019 <i>Population by Province in Indonesia (thousand), 2015–2019.....</i>	545

	Halaman Page	
14.2	Laju Pertumbuhan Produk Domestik Regional Bruto Atas Dasar Harga Konstan 2010 Menurut Provinsi di Indonesia (persen) 2015–2019 <i>Rate of Growth of Gross Regional Domestic Products at Constant 2010 Prices by Province in Indonesia (percent), 2015–2019.....</i>	546
14.3	Indeks Harga Konsumen Menurut 82 Kabupaten/Kota di Indonesia (2012=100), 2015-2019 <i>Consumer Prices Index by 82 Regency/Municipality in Indonesia (2012=100), 2015-2019.....</i>	547
14.4	Jumlah Penduduk Miskin Menurut Provinsi di Indonesia (ribu), 2015–2019 <i>Number of Poor Population by Province in Indonesia (thousand), 2015–2019.....</i>	549
14.5	Persentase Penduduk Miskin Menurut Provinsi di Indonesia (persen), 2015–2019 <i>Number of Poor Population by Province in Indonesia (percent), 2015–2019.....</i>	551
14.6	Indeks Pembangunan Manusia Menurut Provinsi di Indonesia, 2015–2019 <i>Human Development Index by Province in Indonesia, 2015–2019.....</i>	553
14.7	Tingkat Pengangguran Terbuka (TPT) dan Tingkat Partisipasi Angkatan Kerja (TPAK) Menurut Provinsi di Indonesia, 2018 - 2019 <i>Open Unemployment Rate (OURs) and Labor Force Participation Rate (LFPRs) by Province in Indonesia, 2018 - 2019.....</i>	2019 554
14.8	Pembagian Daerah Administrasi Menurut Provinsi di Indonesia, 2019 <i>Number of Administrative Unite by Province in Indonesia, 2019.....</i>	555
14.9	Luas Wilayah, Penduduk dan Kepadatan Penduduk menurut Provinsi, 2019 <i>Area and Population Density by Province, 2019.....</i>	556
14.10	Luas Wilayah, Penduduk dan Kepadatan Penduduk menurut Provinsi, 2019 <i>Area and Population Density by Province, 2019.....</i>	557
14.11	Persentase Penduduk Berumur 7 - 24 Tahun Ke Atas Menurut Provinsi dan Status Pendidikan di Indonesia, 2019 <i>Percentage of Population 7 - 24 Years of Age and Over by Province and Education Status in Indonesia, 2019.....</i>	558

	Halaman Page	
14.12	Penduduk Berumur 15 Tahun Ke Atas Menurut Provinsi dan Kegiatan Selama Seminggu Yang Lalu di Indonesia (Orang), 2019 <i>Population Aged 15 and Over by Province and Type of Activity During the Previous Week in Indonesia (People), 2019</i>	559
14.13	Penduduk Berumur 15 Tahun ke atas yang Bekerja Selama Seminggu yang Lalu Menurut Provinsi dan Lapangan Pekerjaan Utama (Orang), 2019 <i>Who Worked During the Previous Week by Province and Main Industry (People), 2019</i>	560
14.14	Persentase Wanita Berumur 15 - 49 Tahun dan Berstatus Kawin yang Sedang Menggunakan /Memakai Alat KB Menurut Provinsi, 2015 - 2019 <i>Proportion of Married Women Aged 15 - 49 Years Who Currently Used Contraceptive by Province, 2015 - 2019</i>	563
14.15	Banyaknya Perguruan Tinggi, Mahasiswa dan Tenaga Edukatif Negeri dan Swasta di Bawah Kementerian Pendidikan dan Kebudayaan Menurut Provinsi, 2019/2020 <i>Number of State and Private Universities, Students and Teachers Under The Ministry of National Education by Province, 2019/2020</i>	564
14.16	Upah Minimum Provinsi (UMP) per Bulan Menurut Provinsi di Indonesia (Rupiah), 2017-2019 <i>Provincial Minimum Wages per Month by Province in Indonesia (Rupiahs), 2017-2019</i>	565
14.17	Indeks Demokrasi Indonesia, 2015-2019 <i>Indonesia Democracy Index 2015-2019</i>	566
14.18	Nilai Ekspor Menurut Pelabuhan-Pelabuhan Penting, 2018 - 2019 (Juta US\$) <i>Value of Exports by Major Ports, 2018 - 2019 (Million US \$)</i>	567
14.19	Nilai Impor Menurut Pelabuhan-Pelabuhan Penting, 2018 - 2019 (Juta US \$) <i>Value of Imports by Major Ports, 2018 - 2019 (Million US \$)</i>	569
14.20	Luas Panen, Produktivitas dan Produksi Padi ¹ Menurut Provinsi, 2019 <i>Area Harvested, Productivity and Production of Paddy¹ by Province, 2019</i>	570

LIST OF TABLES

	Halaman Page	
14.21	Produk Domestik Regional Bruto Atas Dasar Harga Berlaku Menurut Provinsi (Miliar Rupiah), 2015 - 2019 <i>Gross Regional Domestic Product at Current Price by Province (Billion Rupiahs), 2015 -2019</i>	571
14.22	Produk Domestik Regional Bruto Atas Dasar Harga Konstan 2010 Menurut Provinsi (Miliar Rupiah), 2015 - 2019 <i>Gross Regional Domestic Product at 2010 Constant Market Price by Province (Billion Rupiahs), 2015 -2019</i>	572
14.23	Produk Domestik Regional Bruto Per Kapita Atas Dasar Harga Berlaku Menurut Provinsi (Ribu Rupiah), 2015 - 2019 <i>Per capita Gross Regional Domestic Product at Current Price by Province (Thousand Rupiah), 2015 -2019</i>	573
14.24	Perkembangan Realisasi Investasi Penanaman Modal Dalam Negeri Menurut Provinsi, 2018- 2019 (Miliar Rupiah) <i>Statistic of Domestic Direct Investment Realization by Province, 2018 - 2019 (Billion Rupiah)</i>	574
14.25	Perkembangan Realisasi Investasi Penanaman Modal Luar Negeri Menurut Provinsi (juta US\$), 2018- 2019 <i>Statistic of Foreign Direct Investment Realization by Province (million US\$), 2018 - 2019</i>	575

DAFTAR GAMBAR/LIST OF FIGURES

	Halaman Page	
1.1	Luas Daerah menurut Kabupaten/Kota di Provinsi Jawa Timur (%), 2019 <i>Area of Regency/Municipality in Jawa Timur Province (%), 2019.....</i>	5
2.1	Persentase Pegawai Negerio Sipil Berdasarkan Pendidikan yang Ditamatkan Provinsi Jawa Timur , 2019 <i>Percentage of Civil Servants Based on Education Completed in East Java Province, 2019</i>	14
3.1	Piramida Penduduk Provinsi Jawa Timur, 2019 <i>Population Pyramid of East Java Province, 2019.....</i>	44
4.1	Angka Partisipasi Murni (APM) dan Angka Partisipasi Kasar (APK) Menurut Jenjang Pendidikan di Provinsi Jawa Timur, 2018-2019 <i>Net Participation Rates and Gross Participation Rates by Educational Level in Jawa Timur Province, 2018-2019</i>	97
5.1	Produksi Padi ¹ Menurut Kabupaten/Kota di Provinsi Jawa Timur (Ton GKG), 2019 <i>Paddy Production¹ by Regency/Municipality in Jawa Timur Province (Ton GKG), 2019.....</i>	227
6.1	Jumlah Pelanggan dan Air yang Disalurkan Menurut Kabupaten/Kota di Provinsi Jawa Timur (ribu), 2018 <i>Number of Customers and Distributed Water by Regency/Municipality in Jawa Timur Province (thousand), 2018</i>	343
7.1	Jumlah Perusahaan Industri Mikro Kecil Menurut Klasifikasi Industri di Provinsi Jawa Timur, 2018 <i>Number of Small Micro Industries by Industrial Classification in Jawa Timur Province, 2018</i>	354
8.1	Jumlah Hotel Bintang dan Non Bintang Menurut Kabupaten/Kota di Provinsi Jawa Timur, 2019 <i>Number of Star and Non Star Hotel by Regency/Municipality in Jawa Timur Province, 2019.....</i>	365
9.1	Panjang Jalan Kewenangan Provinsi Jawa Timur Menurut Kabupaten/ Kota (km), 2019 <i>Length of Roads Jawa Timur Province Authority by Regency/Municipality (km), 2019</i>	385

LIST OF FIGURE

	Halaman Page	
10.1	Indeks Harga Konsumen dan Inflasi per Bulan Menurut Kelompok Pengeluaran (2012=100) di Provinsi Jawa Timur, 2019 <i>Consumer Price Index and Inflation per Month by Expenditure Group (2012=100) in Jawa Timur Province, 2019</i>	410
11.1	Persentase Pengeluaran per Kapita Sebulan Menurut Kelompok Komoditas di Provinsi Jawa Timur, 2019 <i>Percentage of Monthly Expenditure per Capita by Commodity Group in Jawa Timur Province, 2019</i>	461
11.2	Rata-rata Pengeluaran per Kapita Sebulan Makanan dan Bukan Makanan Menurut Kabupaten/Kota di Provinsi Jawa Timur (rupiah), 2019 <i>Monthly Average of Food and Non-Food Expenditure per Capita by Regency/Municipality di Provinsi Jawa Timur (rupiahs), 2019</i>	462
12.1	10 Negara Tujuan Ekspor Terbesar di Provinsi Jawa Timur, 2019 <i>10 Largest Export Destination Countries in East Java Province, 2019</i>	475
12.2	10 Negara Asal Impor Terbesar di Provinsi Jawa Timur, 2019 <i>10 Largest Import Origin Countries in East Java Province, 2019</i>	476
13.1	Distribusi Persentase Produk Domestik Regional Bruto Atas Dasar Harga Berlaku Menurut Lapangan Usaha Provinsi Jawa Timur, 2019 <i>Percentage Distribution of Gross Regional Domestic Product at Current Market Prices by Industry Jawa Timur Province, 2019</i>	492
13.2	Laju Pertumbuhan Produk Domestik Regional Bruto Atas Dasar Harga Konstan 2010 Menurut Kabupaten/Kota di Provinsi Jawa Timur (persen), 2019 <i>Growth Rate of Gross Regional Domestic Product at 2010 Constant Market Prices by Regency/Municipality in Jawa Timur Province (percent), 2019</i>	493
14.1	Indeks Pembangunan Manusia Menurut Provinsi di Indonesia, 2019 <i>Human Development Index by Province in Indonesia, 2019</i>	544

PENJELASAN UMUM/EXPLANATORY NOTES

Tanda-tanda, satuan-satuan, dan lain-lainnya yang digunakan dalam publikasi ini adalah sebagai berikut:

Symbols, measurement units, and acronyms which are used in this publication, are as follows:

1. TANDA-TANDA/SYMBOLS

Data tidak tersedia/ <i>Data not available</i>	: ...
Tidak ada atau nol / <i>Null or zero</i>	: -
Data dapat diabaikan/ <i>Data negligible</i>	: 0
Tanda decimal/ <i>Decimal point</i>	: ,
Data tidak dapat ditampilkan/ <i>Not applicable</i>	: NA
Angka estimasi/ <i>Estimated figures</i>	: e
Angka diperbaiki/ <i>Revised figures</i>	: r
Angka sementara/ <i>Preliminary figures</i>	: x
Angka sangat sementara/ <i>Very preliminary figures</i>	: xx
Angka sangat sangat sementara/ <i>Very very preliminary figures</i>	: xxx

2. SATUAN/UNITS

barel/ <i>barrel</i>	: 158,99 liter/ <i>litres</i> = 1/6,2898 m ³
hektar (ha)/ <i>hectare (ha)</i>	: 10 000 m ²
kilometer (km)/ <i>kilometres (km)</i>	: 1 000 meter/ <i>meters (m)</i>
knot/ <i>knot</i>	: 1,8523 km/jam (<i>km/hour</i>)
kuintal/ <i>quintal</i>	: 100 kg
KWh	: 1 000 Watt hour
MWh	: 1 000 KWh
liter (untuk beras)/ <i>litre (for rice)</i>	: 0,80 kg
MMSCF	: 1/35,3 m ³
metrik ton (m.ton)/ <i>metric ton (m. ton)</i>	: 0,98421 long ton = 1 000 kg
ons/ <i>ounce</i>	: 28,31 gram/ <i>grams</i>
ton	: 1 000 kg

Satuan lain: buah, dus, butir, helai/lembar, kaleng, batang, pulsa, ton kilometer (ton-km), jam, menit, persen (%).

Other units: unit, pack, pieces, sheet, tin, pulse, ton-kilometres(ton-km), hour, minute, percent (%).

Perbedaan angka di belakang koma disebabkan oleh pembulatan angka.

The difference in decimal numbers is caused by rounding.

DAFTAR SINGKATAN/ LIST OF ABBREVIATIONS

SI	: Stasiun Iklim
SIMPK	: Stasiun Meteorologi Pertanian Khusus
t.t	: Tempat tidur
BCG	: Bacillus Calmette Guerin
DPT	: Difteri, Pertusis, Tetanus
TT	: Tetanus Toxoid
IOT	: Industri Obat Tradisional/ <i>Traditional Medicine Industry</i>
IKOT	: Industri Kecil Obat Tradisional/ <i>Traditional Medicine Small</i>
Alkes	: Alat kesehatan/ <i>Health Kits</i>
PKRT	: Perbekalan Kesehatan Rumah tangga/ <i>Household Health Logistics</i>
Kompl	: Komplemen/ <i>Complement</i>
IRTP	: Industri Pangan Produksi Rumah Tangga/ <i>Foods Home Industry</i>
PBF	: Pedagang Besar Farmasi/ <i>Pharmacy Whole-seller</i>
GFK	: Gudang Farmasi Kab/Kota/Regency/ <i>Municipality Pharmacy Warehouse</i>
RB	: Rumah Bersalin/ <i>Delivery House</i>
Pustu	: Puskesmas pembantu/ <i>Auxiliary Public Health Center</i>
BP	: Balai Pengobatan/ <i>Polyclinic</i>
TPS	: Tempat Pembuangan Sementara / <i>landfill</i>
Jamkesmas	: Jaminan kesehatan masyarakat miskin/ <i>Poor public health insurance</i>
PJKMU	: Program Jaminan Kesehatan Masyarakat Umum
SIUP	: Surat Ijin Usaha Perdagangan/ <i>Trading Permission Letter</i>
TDP	: Tanda Daftar Perusahaan/ <i>Company Registration Identity</i>
API	: Angka Pengenal Importir/ <i>Importer's Identity Number</i>

Statistik Kunci, 2017–2019

Key Statistics, 2017–2019

Rincian/Description	Satuan/Unit	2017	2018	2019
(1)	(2)	(3)	(4)	(5)
SOSIAL/SOCIAL				
Penduduk ¹ /Population ¹	juta/million	39,29	39,52	39,70
Tingkat Partisipasi Angkatan Kerja -TPAK ² Labour Force Participation Rate-LFPR ²	%	68,78	69,37	69,45
Tingkat Pengangguran Terbuka-TPT ² Unemployment Rate-UR ²	%	4,00	3,99	3,92
Jumlah Penduduk Miskin ³ /Number of Poor People ³	juta/million	4,62	4,33	4,11
Persentase Penduduk Miskin ³ Percentage of Poor People ⁴	%	11,77	10,98	10,37
Indeks Kedalaman Kemiskinan ³ Poverty Gap Index ³	–	1,87	1,95	1,8
Indeks Keparahan Kemiskinan ³ Poverty Severity Index ³	–	0,45	0,5	0,45
Indeks Pembangunan Manusia-IPM ⁴ Human Development Index ⁴	–	70,27	70,77	71,50
EKONOMI/ECONOMIC				
Produk Domestik Regional Bruto (PDRB) Harga Berlaku ⁵ Gross Domestic Regional Bruto (GDRP) at Current Price ⁵	triliun rupiah trillion rupiahs	2 012,9	2 189,8*	2 352,4**
Produk Domestik Regional Bruto (PDRB) Harga Konstan 2010 ⁵ Gross Domestic Regional Bruto (GDRP) at Constant Price 2010 ⁵	triliun rupiah trillion rupiahs	1 482,30	1 563,77*	1 650,14**
Produk Domestik Regional Bruto (PDRB) Per Kapita Harga Berlaku ⁵ Gross Domestic Regional Bruto (GDRP) Per Capita at Current Price ⁵	ribu rupiah thousand rupiahs	51 228,0	55 437,0*	59 257,0**
Laju Pertumbuhan Ekonomi ⁶ /Economic Growth ⁶	%	5,46	5,50	5,52
Inflasi/Inflation (y-o-y)	%	4,04	2,86	2,12
Ekspor/Export	miliar/billion US\$	19,61	18,68	18,68
Impor/Import	miliar/billion US\$	22,12	20,37	20,28
Wisatawan Asing/Foreign Tourists	ribu/thousand	239,41	322,97	243,90

- Catatan/Notes: ¹ Data 2006–2009: berdasarkan hasil SUPAS 2005; mulai 2010: Hasil proyeksi penduduk Indonesia 2010–2035 (pertengahan tahun/Juni)/*Data in 2006–2009: based on SUPAS 2005; since 2010: The result of Indonesia population prjection 2010–2035 (mid year/June)*
- ² Kondisi Agustus/Condition at August
- ³ Kondisi Maret/Condition at March
- ⁴ Sejak tahun 2010, IPM dihitung dengan metode baru. Komponen IPM metode baru adalah angka harapan hidup saat lahir, harapan lama sekolah, rata-rata lama sekolah, dan pengeluaran per kapita/*Since 2010, HDI was calculated using new method. New HDI component are life expectancy at birth, expected years of schooling, means years of schooling, and expenditure per capita*
- ⁵ Mulai tahun 2010 mengadopsi System of National Account 2008 (SNA 2008)/*Since 2010 is in line with System of National Account 2008 (SNA 2008)*
- * Angka sementara / Preliminary figures
- ** Angka sangat sementara / Very preliminary figures
- ⁶ Sebelum 2011 menggunakan tahun dasar 2000 (2000=100), mulai 2011 menggunakan tahun dasar 2010 (2010=100)/*Before 2011 using 2000 base year (2000=100), since 2011 using 2010 base year (2010=100)*

GEOGRAFI DAN IKLIM

GEOGRAPHY AND CLIMATE

LUAS WILAYAH JAWA TIMUR

Total area of Jawa Timur Province **47.803,49** km²
sq.km



211 km
km

KABUPATEN/KOTA DENGAN
JARAK TERJAUH

Regency/Municipality with the farthest distance

123 PULAU
Island

KABUPATEN/KOTA DENGAN
PULAU TERBANYAK

Regency/Municipality with the most islands

20,21 km²
sq.km

KABUPATEN/KOTA DENGAN
LUAS TERKECIL

Regency/Municipality with the smallest area

5.782,4 km²
sq.km

KABUPATEN/KOTA DENGAN
LUAS TERBESAR

Regency/Municipality with the largest area

PENJELASAN TEKNIS

1. Provinsi Jawa Timur terletak antara 7,12" Lintang Selatan – 8,48' Lintang Selatan dan antara 111,0' Bujur Timur – 114,4' Bujur Timur.
2. Wilayah Provinsi Jawa Timur bagian utara berbatasan dengan Laut Jawa, bagian timur berbatasan dengan Selat Bali, bagian selatan berbatasan dengan Samudera Hindia, dan bagian barat berbatasan dengan Provinsi Jawa Tengah.
3. Luas wilayah Jawa Timur, adalah seluas 47.799,75 km².

TECHNICAL NOTES

1. *Jawa Timur Province located at 7,12" – 8,48' South Latitude and 111,0' – 114,4' East Latitude.*
2. *Territorial Boundaries of Jawa Timur Province in northern area bordered by Java Sea, in eastern bordered by Bali Strait, in southern by Hindia Ocean, and in western bordered by Jawa Tengah Province.*
3. *Jawa Timur Province area is 47.799,75 km².*

ULASAN**GEOGRAFI**

Provinsi Jawa Timur terletak antara 7,12" Lintang Selatan – 8,48' Lintang Selatan dan antara 111,0' Bujur Timur – 114,4' Bujur Timur.

Sampai akhir 2019, Provinsi Jawa Timur terbagi menjadi 29 Kabupaten dan 9 Kota. Luas keseluruhan wilayah Provinsi Jawa Timur adalah 47.799,75 km². Kabupaten/Kota yang memiliki wilayah paling luas adalah Kabupaten Banyuwangi yaitu sekitar 5.782,4 km². Sedangkan yang memiliki luas paling kecil adalah Kota Mojokerto dengan luas wilayah 16,47 km².

Wilayah Provinsi Jawa Timur bagian utara berbatasan dengan Laut Jawa, bagian timur berbatasan dengan Selat Bali, bagian selatan berbatasan dengan Samudera Hindia, dan bagian barat berbatasan dengan Provinsi Jawa Tengah.

IKLIM

Berdasarkan data yang diperoleh dari Stasiun Meteorologi Juanda, suhu rata-rata di Provinsi Jawa Timur selama tahun 2019 adalah sekitar 28,2° C. Curah hujan setinggi 1.862 mm dan jumlah hari hujan sebanyak 101 hari. Indikator hujan tersebut berkurang jika dibandingkan dengan tahun 2018.

DESCRIPTION**GEOGRAPHY**

Jawa Timur Province is located between 7.12 'South Latitude - 8.48' South Latitude and between 111.0 'East Longitude - 114.4' East Longitude.

Until the end of 2019, Jawa Timur Province was divided into 29 Regencies and 9 Cities. The total area of Jawa Timur Province is 47,799.75 km². Regency / Municipality which has the most extensive area is Banyuwangi Regency which is around 5,782.4 km². While the smallest area is Mojokerto City with an area of 16.47 km².

The northern part of Jawa Timur Province is bordered by the Java Sea, the eastern part is bordered by the Bali Strait, the southern part is bordered by the Indian Ocean, and the western part is bordered by Jawa Tengah Province.

CLIMATE

Based on data obtained from the Juanda Meteorological Station, the average temperature in Jawa Timur Province during 2019 was around 28.2° C. The rainfall was as high as 1,862 mm and the number of rainy days was 101 days. The rain indicator is reduced when compared to 2018.

Gambar
Figures 1.1

Luas Daerah menurut Kabupaten/Kota di Provinsi Jawa Timur (%), 2019
Area of Regency/Municipality in Jawa Timur Province (%), 2019

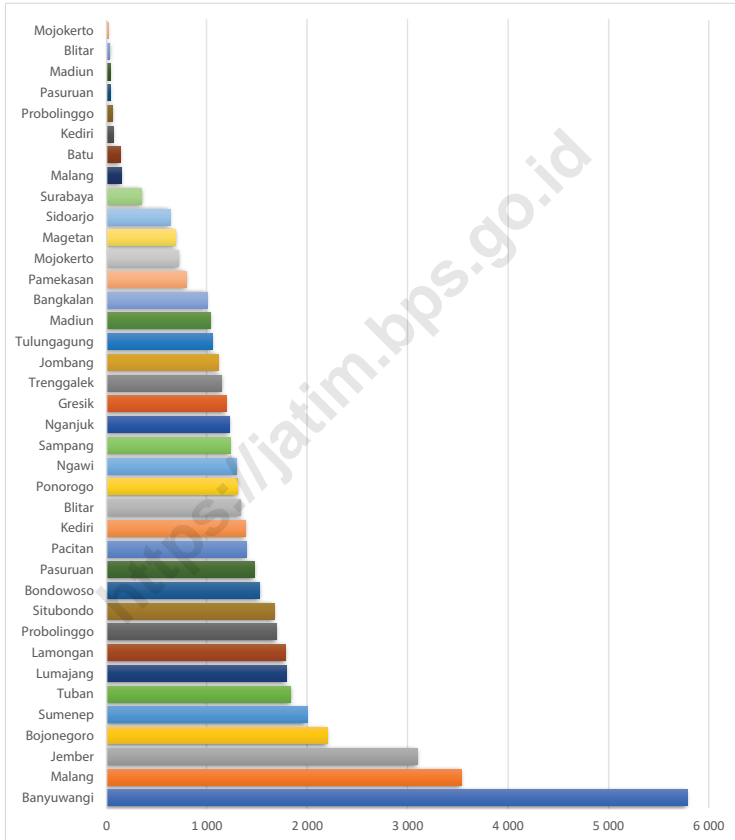

Sumber/Source : Berdasarkan Peraturan Menteri Dalam Negeri No. 66 Tahun 2011 tanggal 28 Desember 2011
Based on Minister Of Home Affairs Regulation No 66/2011, December 28, 2011

1.1 KEADAAN GEOGRAFI GEOGRAPHY CONDITION

Tabel 1.1.1 **Luas Daerah, Jarak dan Jumlah Pulau Menurut Kabupaten/Kota di Provinsi Jawa Timur, 2019**
Table 1.1.1 **Total Area, Distance and Number of Islands by Regency/ Municipality in Jawa Timur Province, 2019**

Kabupaten/Kota <i>Regency/Municipality</i>	Ibukota Kabupaten/Kota <i>Capital of Regency/Municipality</i>	Luas <i>Total Area</i> (km ² /sq.km)
(1)	(2)	(3)
Kabupaten/Regency		
Pacitan	Pacitan	1 389,92
Ponorogo	Ponorogo	1 305,70
Trenggalek	Trenggalek	1 147,22
Tulungagung	Tulungagung	1 055,65
Blitar	Blitar	1 336,48
Kediri	Kediri	1 386,05
Malang	Malang	3 530,65
Lumajang	Lumajang	1 790,90
Jember	Jember	3 092,34
Banyuwangi	Banyuwangi	5 782,40
Bondowoso	Bondowoso	1 525,97
Situbondo	Situbondo	1 669,87
Probolinggo	Probolinggo	1 696,21
Pasuruan	Pasuruan	1 474,02
Sidoarjo	Sidoarjo	634,38
Mojokerto	Mojokerto	717,83
Jombang	Jombang	1 115,09
Nganjuk	Nganjuk	1 224,25
Madiun	Madiun	1 037,58
Magetan	Magetan	688,84
Ngawi	Ngawi	1 295,98
Bojonegoro	Bojonegoro	2 198,79
Tuban	Tuban	1 834,15
Lamongan	Lamongan	1 782,05
Gresik	Gresik	1 191,25
Bangkalan	Bangkalan	1 001,44
Sampang	Sampang	1 233,08
Pamekasan	Pamekasan	792,24
Sumenep	Sumenep	1 998,54
Kota/Municipality		
Kediri	Kediri	63,40
Blitar	Blitar	32,57
Malang	Malang	145,28
Probolinggo	Probolinggo	56,67
Pasuruan	Pasuruan	35,29
Mojokerto	Mojokerto	20,21
Madiun	Madiun	33,92
Surabaya	Surabaya	350,54
Batu	Batu	136,74
Jawa Timur	Surabaya	47 803,49

Lanjutan Tabel/*Continued Table* 1.1.1

Kabupaten/Kota <i>Regency/Municipality</i>	Persentase terhadap Luas Provinsi <i>Percentage to Province's Area</i>	Jarak Lurus (km) <i>Distance (km)</i>	Jumlah Pulau <i>Number of Islands</i>
(1)	(4)	(5)	(6)
Kabupaten/Regency			
Pacitan	2,91	211	35
Ponorogo	2,73	158	-
Trenggalek	2,40	145	51
Tulungagung	2,21	131	13
Blitar	2,80	115	30
Kediri	2,90	100	-
Malang	7,39	102	117
Lumajang	3,75	113	-
Jember	6,47	149	81
Banyuwangi	12,10	211	34
Bondowoso	3,19	142	-
Situbondo	3,49	150	5
Probolinggo	3,55	81	1
Pasuruan	3,08	49	-
Sidoarjo	1,33	23	4
Mojokerto	1,50	42	-
Jombang	2,33	66	-
Nganjuk	2,56	101	-
Madiun	2,17	125	-
Magetan	1,44	163	-
Ngawi	2,71	145	-
Bojonegoro	4,60	96	-
Tuban	3,84	85	-
Lamongan	3,73	39	-
Gresik	2,49	18	13
Bangkalan	2,10	22	-
Sampang	2,58	56	1
Pamekasan	1,66	82	-
Sumenep	4,18	128	123
Kota/Municipality			
Kediri	0,13	103	-
Blitar	0,07	115	-
Malang	0,30	83	-
Probolinggo	0,12	78	-
Pasuruan	0,07	49	-
Mojokerto	0,03	42	-
Madiun	0,07	142	-
Surabaya	0,73	2	-
Batu	0,29	74	-
Jawa Timur	100,00	-	508

Sumber/*Source*: Peraturan Menteri Dalam Negeri Republik Indonesia Nomor 72 tahun 2019
Badan Informasi Geospasial

1.2 KEADAAN IKLIM CLIMATE CONDITION

Tabel 1.2.1 **Pengamatan Unsur Iklim di Stasiun Pengamatan Badan Meteorologi Klimatologi dan Geofisika (BMKG), 2017–2019**
Observation of Climate Elements at the Meteorology, Climatology and Geophysics Agency Station, 2017–2019

Unsur Iklim <i>Climate Elements</i>	2017	2018	2019
(1)	(2)	(3)	(4)
Suhu/Temperature			
Minimum/Minimum	20,7	20,4	10,1
Rata-rata/Average	28,1	28,1	27,3
Maksimum/Maximum	32,6	35,9	37,6
Kelembaban/Humidity (%)			
Minimum/Minimum	28	37	21
Rata-rata/Average	77	75	75,6
Maksimum/Maximum	99	99	100
Kecepatan Angin (m/det) <i>Wind Velocity (m/sec)</i>			
Minimum/Minimum	6,5	...	CALM
Rata-rata/Average	7,8	7,2	3,7
Maksimum/Maximum	9,5	31	33
Tekanan Udara <i>Atmospheric Pressure (mb)</i>			
Minimum/Minimum	1 006,0	1 005,4	912,7
Rata-rata/Average	1 010,2	1 008,8	986,7
Maksimum/Maximum	1 014,9	1 012,4	1 015,9
Jumlah Curah Hujan (mm) <i>Number of Precipitation (mm)</i>	2 123,8	2 015,0	1 727,0
Jumlah Hari Hujan (hari) <i>Number of Rainy Days (day)</i>	174	121	111,6
Penyinaran Matahari (%) <i>Duration of Sunshine (%)</i>	66,5	73,2	83,6

Sumber/Source: Badan Meteorologi, Klimatologi, dan Geofisika/Meteorology, Climatology, and Geophysics Agency

BAB
Chapter

02

PEMERINTAHAN GOVERNMENT

Indeks
Demokrasi
Indonesia

Indonesia
Democracy
Index

JAWA TIMUR 2018

72,86

dibentuk dari **3 aspek**
formed by 3 aspects



77,21

Kebebasan
Sipil
Civil Liberty



67,45

Hak-Hak
Politik
Political Rights



75,97

Lembaga
Demokrasi
Institution of Democracy

PENJELASAN TEKNIS

1. Anggota Dewan Perwakilan Rakyat Daerah (DPRD) dipilih melalui pemilihan umum (pemilu) dan dilantik dalam masa jabatan lima tahun.
2. Pegawai Negeri Sipil (PNS) adalah setiap warga negara Republik Indonesia yang telah memenuhi syarat yang ditentukan, diangkat oleh pejabat yang berwenang dan disertai tugas dalam jabatan negeri, atau disertai tugas negara lainnya, dan digaji berdasarkan peraturan perundang-undangan yang berlaku. PNS terdiri dari PNS pusat dan PNS daerah.
3. Desa adalah desa dan desa adat atau yang disebut dengan nama lain, selanjutnya disebut Desa adalah kesatuan masyarakat hukum yang memiliki batas wilayah yang berwenang untuk mengatur dan mengurus urusan pemerintahan, kepentingan masyarakat setempat berdasarkan prakarsa masyarakat, hak asal usul, dan/atau hak tradisional yang diakui dan dihormati dalam system Pemerintahan Negara Kesatuan Republik Indonesia (Undang-Undang Nomor 6 Tahun 2014 tentang Desa).
4. Kelurahan adalah suatu wilayah yang dipimpin oleh seorang Lurah sebagai perangkat daerah kabupaten dan atau daerah kota di bawah kecamatan (Undang-Undang No. 32 Tahun 2004 tentang Pemerintahan Daerah).

TECHNICAL NOTES

1. *Regional House of Representatives (DPRD) members are elected through a general election and appointed for a five-years membership.*
2. *Civil servants (PNS) is every citizen of the Republic of Indonesia which have been determined eligible, be appointed by the competent authority and assigned the task in a country office, or charge of any other country, and paid based on legislation and regulations. PNS consists of the central and regional civil servants.*
3. *Village is village and custom village or that is called by other terms, hereinafter referred to as the village is the unity of the legal community who have territorial boundaries that are authorized to regulate and manage government affairs, the interest of local communities based on community initiatives, the origin and local customs that are acknowledged and respected within the unitary System of Government Republic of Indonesia (Law No. 6 Year 2014 about Village).*
4. *Special village is an area that is led by a special village head (Lurah) as an apparatus of regency and or municipality under the district (Law No 32/2004 about Local Governmental).*

ULASAN**WILAYAH ADMINISTRATIF**

Provinsi Jawa Timur pada tahun 2019 terdiri dari 29 Kabupaten, 9 Kota, 666 Kecamatan, dan 8.501 Desa/Kelurahan. Jumlah ini tidak berubah sejak 3 tahun terakhir, dengan kata lain tidak ada pemekaran Kabupaten/Kota/Kecamatan/Desa/Kelurahan. Kabupaten/Kota dengan Kecamatan terbanyak adalah Kabupaten Malang dengan 33 Kecamatan. Sedangkan Kabupaten/Kota yang memiliki jumlah Desa/Kelurahan paling banyak adalah Kabupaten Lamongan dengan 474 Desa/Kelurahan.

DPRD

Anggota Dewan Perwakilan Rakyat Daerah (DPRD) Provinsi Jawa Timur pada tahun 2018 berjumlah 100 orang, yang terdiri dari 85 laki-laki dan 15 perempuan. Partai PKB menjadi partai dengan jumlah anggota dewan terbanyak dengan jumlah 20 orang. Partai dengan anggota terbanyak selanjutnya adalah PDI-P dengan anggota sebanyak 19 orang. Partai selanjutnya adalah Partai Demokrat dan Gerindra sebanyak masing-masing 13 orang.

SUMBER DAYA MANUSIA

Jumlah Pegawai Negeri Sipil (PNS) di Pemerintah Provinsi Jawa Timur pada tahun 2019 adalah 49.633 orang. Dari jumlah tersebut, sekitar 53 persen adalah laki-laki dan sekitar 47 persen perempuan. Pegawai Negeri

DESCRIPTION**ADMINISTRATIVE AREA**

Jawa Timur Province in 2019 consists of 29 Regencies, 9 Cities, 666 Districts, and 8,501 Villages / Kelurahan. This number has not changed since the last 3 years, in other words there is no division of Regency / City / District / Village / Village. Regency / City with the most Districts is Malang Regency with 33 Districts. Whereas regencies / cities that have the most number of villages / kelurahan are Lamongan with 474 villages / kelurahan.

DPRD

There are 100 members in the Regional Representative Council (DPRD) of Jawa Timur Province in 2018, consisting of 85 men and 15 women. The PKB Party became the party with the highest number of board members with 20 people. The party with the most members is PDI-P, with 19 members. The next party is the Democratic Party and Gerindra as many as 13 people each.

HUMAN RESOURCES

The number of Civil Servants (PNS) in the Government of Jawa Timur Province in 2019 was 49,633 people. Of this amount, around 53 percent are men and around 47 percent are women. District / City Government Civil Servants

Sipil Pemerintah Kabupaten/Kota yang ada di Provinsi Jawa Timur pada tahun 2019 sebanyak 306.145 orang. Kabupaten/Kota yang paling banyak memiliki PNS adalah Kota Surabaya dengan 13.761 pegawai. Sedangkan Kabupaten/Kota dengan PNS paling sedikit adalah Kota Mojokerto dengan 2.847 pegawai.

KEUANGAN DAERAH

Pada tahun 2019 total realisasi pendapatan daerah pemerintah provinsi Jawa Timur sebesar 33,5 triliun rupiah, dari pendapatan tersebut komponen terbesar adalah dari Penerimaan Asli Daerah (PAD) sejumlah 19,3 triliun rupiah. Sedangkan realisasi belanja tahun 2019 adalah 34,0 triliun rupiah.

Realisasi pendapatan pemerintah kabupaten/kota di provinsi Jawa Timur pada tahun 2019 berjumlah 96,2 triliun rupiah, sedangkan realisasi belanja sebesar 109,8 triliun rupiah. Dari keseluruhan kabupaten/kota yang ada di Provinsi Jawa Timur, realisasi pendapatan paling besar dicapai oleh pemerintah Kota Batu dengan pendapatan sebesar 8,7 triliun rupiah. Realisasi belanja paling besar juga dicapai oleh pemerintah Kota Batu dengan realisasi belanja sebesar 9,9 triliun rupiah.

in Jawa Timur Province in 2019 were 306,145 people. Regency / City which has the most civil servants is Surabaya City with 13,761 employees. While the Regency / City with the least number of civil servants is Mojokerto City with 2,847 employees.

REGIONAL FINANCE

In 2019 the total realization of regional revenue of the Jawa Timur provincial government amounted to 33.5 trillion rupiah, from the revenue the largest component was from the Regional Original Revenue (PAD) of 19.3 trillion rupiah. While the realization of spending in 2019 is 34.0 trillion rupiah.

Realization of district / city government revenue in Jawa Timur province in 2019 amounted to 96.2 trillion rupiah, while realization of expenditure was 109.8 trillion rupiah. Of the entire regencies / cities in Jawa Timur Province, the biggest revenue realization was achieved by the Batu City government with revenues of IDR 8.7 trillion. The biggest expenditure realization was also achieved by the Batu City government with the realization of expenditure of 9.9 trillion rupiah.

Gambar 2.1
Figures

Persentase Pegawai Negerio Sipil Berdasarkan Pendidikan yang Ditamatkan Provinsi Jawa Timur , 2019
Percentage of Civil Servants Based on Education Completed in East Java Province, 2019

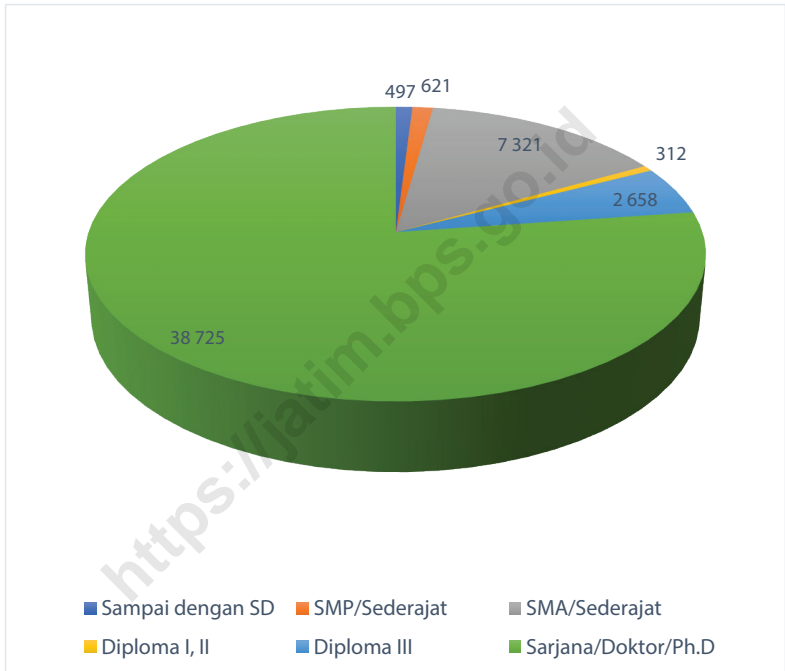

Catatan/Note: Data bersumber dari Sistem Informasi ASN E-Master Provinsi Jawa Timur
 Sumber/Source: Badan Kepegawaian Negara Kantor Regional II Surabaya

2.1 WILAYAH ADMINISTRATIF ADMINISTRATIVE AREA

Tabel 2.1.1 Jumlah Kecamatan Menurut Kabupaten/Kota di Provinsi Jawa Timur, 2015–2019
Table Number of Subdistricts and Villages by Regency/Municipality in Jawa Timur Province, 2015–2019

Kabupaten/Kota Regency/Municipality	2015	2016	2017	2018	2019
(1)	(2)	(3)	(4)	(5)	(6)
Kabupaten/Regency					
Pacitan	12	12	12	12	12
Ponorogo	21	21	21	21	21
Trenggalek	14	14	14	14	14
Tulungagung	19	19	19	19	19
Blitar	22	22	22	22	22
Kediri	26	26	26	26	26
Malang	33	33	33	33	33
Lumajang	21	21	21	21	21
Jember	31	31	31	31	31
Banyuwangi	24	24	25	25	25
Bondowoso	23	23	23	23	23
Situbondo	17	17	17	17	17
Probolinggo	24	24	24	24	24
Pasuruan	24	24	24	24	24
Sidoarjo	18	18	18	18	18
Mojokerto	18	18	18	18	18
Jombang	21	21	21	21	21
Nganjuk	20	20	20	20	20
Madiun	15	15	15	15	15
Magetan	18	18	18	18	18
Ngawi	19	19	19	19	19
Bojonegoro	28	28	28	28	28
Tuban	20	20	20	20	20
Lamongan	27	27	27	27	27
Gresik	18	18	18	18	18
Bangkalan	18	18	18	18	18
Sampang	14	14	14	14	14
Pamekasan	13	13	13	13	13
Sumenep	27	27	27	27	27
Kota/Municipality					
Kediri	3	3	3	3	3
Blitar	3	3	3	3	3
Malang	5	5	5	5	5
Probolinggo	5	5	5	5	5
Pasuruan	4	4	4	4	4
Mojokerto	2	3	3	3	3
Madiun	3	3	3	3	3
Surabaya	31	31	31	31	31
Batu	3	3	3	3	3
Jawa Timur	664	665	666	666	666

Sumber/Source: Peraturan Kepala Badan Pusat Statistik Nomor 1 Tahun 2020 Tanggal 5 Februari 2020 tentang Perubahan Atas Peraturan Kepala Badan Pusat Statistik Nomor 3 Tahun 2019 tentang Kode dan Nama Wilayah Kerja Statistik Tahun 2019/Chief Statistician Regulation Number 1/2020, February 5 2020, as a revision of Chief Statistician Regulation Number 3 of 2019 on Code and Name of Regional Level of Data Collection.

Tabel 2.1.2 Jumlah Desa¹/Kelurahan Menurut Kabupaten/Kota di Provinsi Jawa Timur, 2015–2019
Table Number of Villages¹/Kelurahan by Regency/Municipality in Jawa Timur Province, 2015–2019

Kabupaten/Kota Regency/Municipality	2015	2016	2017	2018	2019
(1)	(2)	(3)	(4)	(5)	(6)
Kabupaten/Regency					
Pacitan	171	171	171	171	171
Ponorogo	307	307	307	307	307
Trenggalek	157	157	157	157	157
Tulungagung	271	271	271	271	271
Blitar	248	248	248	248	248
Kediri	344	344	344	344	344
Malang	390	390	390	390	390
Lumajang	205	205	205	205	205
Jember	248	248	248	248	248
Banyuwangi	217	217	217	217	217
Bondowoso	219	219	219	219	219
Situbondo	136	136	136	136	136
Probolinggo	330	330	330	330	330
Pasuruan	365	365	365	365	365
Sidoarjo	353	353	353	353	353
Mojokerto	304	304	304	304	304
Jombang	306	306	306	306	306
Nganjuk	284	284	284	284	284
Madiun	206	206	206	206	206
Magetan	235	235	235	235	235
Ngawi	217	217	217	217	217
Bojonegoro	430	430	430	430	430
Tuban	328	328	328	328	328
Lamongan	474	474	474	474	474
Gresik	356	356	356	356	356
Bangkalan	281	281	281	281	281
Sampang	186	186	186	186	186
Pamekasan	189	189	189	189	189
Sumenep	334	334	334	334	334
Kota/Municipality					
Kediri	46	46	46	46	46
Blitar	21	21	21	21	21
Malang	57	57	57	57	57
Probolinggo	29	29	29	29	29
Pasuruan	34	34	34	34	34
Mojokerto	18	18	18	18	18
Madiun	27	27	27	27	27
Surabaya	154	154	154	154	154
Batu	24	24	24	24	24
Jawa Timur	8 501	8 501	8 501	8 501	8 501

Catatan/Note: ¹Termasuk Unit Permukiman Transmigrasi (UPT)/Include Transmigration Settlement Unit

Sumber/Source: Peraturan Kepala Badan Pusat Statistik Nomor 1 Tahun 2020 Tanggal 5 Februari 2020 tentang Perubahan Atas Peraturan Kepala Badan Pusat Statistik Nomor 3 Tahun 2019 tentang Kode dan Nama Wilayah Kerja Statistik Tahun 2019/Chief Statistician Regulation Number 1/2020, February 5 2020, as a revision of Chief Statistician Regulation Number 3 of 2019 on Code and Name of Regional Level of Data Collection.

2.2 DEWAN PERWAKILAN RAKYAT DAERAH REGIONAL HOUSE OF REPRESENTATIVES

Tabel 2.2.1 Jumlah Anggota Dewan Perwakilan Rakyat Daerah Menurut Partai Politik dan Jenis Kelamin di Provinsi Jawa Timur, 2018
Number of Regional House of Representatives's Members by Political Parties and Sex in Jawa Timur Province, 2018

Partai Politik <i>Political Parties</i>	Laki-laki <i>Male</i>	Perempuan <i>Female</i>	Jumlah <i>Total</i>
(1)	(2)	(3)	(4)
Partai Demokrat	11	2	13
Partai Golongan Karya	10	1	11
Partai PDI-P	16	3	19
Partai Nasional Demokrat	3	1	4
Partai Gerindra	12	1	13
Partai Hanura	2	-	2
Partai PAN	7	-	7
Partai PKB	13	7	20
Partai PPP	5	-	5
Partai PKS	6	-	6
Jawa Timur	85	15	100

Sumber/Source: Sekretariat DPRD Provinsi Jawa Timur/ *Parliament Secretariat of Jawa Timur Province*

2.3 SUMBER DAYA MANUSIA HUMAN RESOURCES

Tabel 2.3.1 Jumlah Pegawai Negeri Sipil Menurut Kabupaten/Kota dan Jenis Kelamin di Provinsi Jawa Timur, Desember 2018 dan Desember 2019
Number of Civil Servants by Regency/City and Sex in Jawa Timur Province, Desember 2018 dan Desember 2019

Kabupaten/Kota Regency/Municipality	2018		
	Laki-laki Male	Perempuan Female	Jumlah Total
(1)	(2)	(3)	(4)
Kabupaten/Regency			
Pacitan	3 887	3 334	7 221
Ponorogo	5 183	4 612	9 795
Trenggalek	3 981	3 861	7 842
Tulungagung	5 135	6 040	11 175
Blitar	4 072	5 119	9 191
Kediri	4 798	5 673	10 471
Malang	6 263	6 967	13 230
Lumajang	4 170	3 570	7 740
Jember	7 379	6 573	13 952
Banyuwangi	5 936	4 867	10 803
Bondowoso	5 136	3 606	8 742
Situbondo	4 124	3 107	7 231
Probolinggo	4 584	3 538	8 122
Pasuruan	5 002	5 495	10 497
Sidoarjo	5 123	6 749	11 872
Mojokerto	4 238	4 299	8 537
Jombang	4 394	5 005	9 399
Nganjuk	4 557	5 140	9 697
Madiun	3 451	4 120	7 571
Magetan	3 688	4 534	8 222
Ngawi	5 190	5 075	10 265
Bojonegoro	4 948	4 680	9 628
Tuban	4 515	4 238	8 753
Lamongan	5 185	4 379	9 564
Gresik	3 639	4 215	7 854
Bangkalan	4 676	4 304	8 980
Sampang	4 201	2 930	7 131
Pamekasan	4 181	2 886	7 067
Sumenep	6 213	3 139	9 352
Kota/Municipality			
Kediri	2 508	2 448	4 956
Blitar	1 371	1 597	2 968
Malang	3 707	3 657	7 364
Probolinggo	1 848	1 808	3 656
Pasuruan	1 561	1 632	3 193
Mojokerto	1 270	1 486	2 756
Madiun	1 510	1 921	3 431
Surabaya	5 907	8 259	14 166
Batu	1 624	1 629	3 253
Jawa Timur	159 155	156 492	315 647

Lanjutan Tabel/Continued Table 2.3.1

Kabupaten/Kota Regency/Municipality	2019		
	Laki-laki Male	Perempuan Female	Jumlah Total
(1)	(5)	(6)	(7)
Kabupaten/Regency			
Pacitan	3 674	3 360	7 034
Ponorogo	4 827	4 538	9 365
Trenggalek	3 732	3 809	7 541
Tulungagung	4 818	6 076	10 894
Blitar	3 731	5 052	8 783
Kediri	4 323	5 688	10 011
Malang	5 740	6 907	12 647
Lumajang	3 832	3 636	7 468
Jember	6 684	6 551	13 235
Banyuwangi	5 504	4 981	10 485
Bondowoso	4 841	3 573	8 414
Situbondo	3 875	3 089	6 964
Probolinggo	4 221	3 485	7 706
Pasuruan	4 688	5 562	10 250
Sidoarjo	4 823	6 642	11 465
Mojokerto	3 915	4 188	8 103
Jombang	4 096	5 059	9 155
Nganjuk	4 235	5 136	9 371
Madiun	3 222	4 078	7 300
Magetan	3 461	4 493	7 954
Ngawi	5 072	5 166	10 238
Bojonegoro	4 560	4 648	9 208
Tuban	4 171	4 219	8 390
Lamongan	4 828	4 537	9 365
Gresik	3 512	4 325	7 837
Bangkalan	4 666	4 476	9 142
Sampang	4 051	2 928	6 979
Pamekasan	3 932	2 939	6 871
Sumenep	5 884	3 181	9 065
Kota/Municipality			
Kediri	2 372	2 351	4 723
Blitar	1 332	1 649	2 981
Malang	3 470	3 606	7 076
Probolinggo	1 802	1 807	3 609
Pasuruan	1 520	1 744	3 264
Mojokerto	1 243	1 604	2 847
Madiun	1 406	1 908	3 314
Surabaya	5 628	8 133	13 761
Batu	1 591	1 739	3 330
Jawa Timur	149 282	156 863	306 145

Sumber/Source: Badan Kepegawaian Negara Kantor Regional II Surabaya

Tabel 2.3.2 Jumlah Pegawai Negeri Sipil Menurut Jabatan dan Jenis Kelamin di Pemerintah Provinsi Jawa Timur, Desember 2018 dan Desember 2019
Number of Civil Servants by Occupation and Sex in Jawa Timur Province Government, Desember 2018 dan Desember 2019

Jabatan <i>Occupation</i>	2018		Jumlah <i>Total</i>
	Laki-laki <i>Male</i>	Perempuan <i>Female</i>	
(1)	(2)	(3)	(4)
Fungsional Tertentu <i>Specific Functional</i>	16 815	18 038	34 853
Fungsional Umum <i>Staf General Functional</i>	8 575	4 372	12 947
Struktural/ <i>Structural</i>	1 525	809	2 334
Eselon V/5th Echelon	0	0	0
Eselon IV/4th Echelon	1 138	669	1 807
Eselon III/3rd Echelon	332	128	460
Eselon II/2nd Echelon	54	12	66
Eselon I/1st Echelon	1	0	1
Jumlah/Total	25 390	23 219	50 134

Lanjutan Tabel/*Continued Table 2.3.2*

Jabatan <i>Occupation</i>	2019		
	Laki-laki <i>Male</i>	Perempuan <i>Female</i>	Jumlah <i>Total</i>
(1)	(5)	(6)	(7)
Fungsional Tertentu <i>Specific Functional</i>	16 637	18 600	35 237
Fungsional Umum <i>Staf General Functional</i>	8 064	4 160	12 224
Struktural/ <i>Structural</i>	1 402	770	2 172
Eselon V/5th Echelon	0	0	0
Eselon IV/4th Echelon	1 048	638	1 686
Eselon III/3rd Echelon	302	122	424
Eselon II/2nd Echelon	51	10	61
Eselon I/1st Echelon	1	0	1
Jumlah/<i>Total</i>	26 103	23 530	49 633

Catatan/Note: Data bersumber dari Sistem Informasi ASN E-Master Provinsi Jawa Timur/ *Data sourced from ASN E-Master Information System in Jawa Timur Province*

Sumber/Source: Badan Kepegawaian Daerah Provinsi Jawa Timur/ *Regional Personnel Agency of Jawa Timur Province*

Tabel 2.3.3 Jumlah Pegawai Negeri Sipil Menurut Tingkat Pendidikan dan Jenis Kelamin di Pemerintah Provinsi Jawa Timur Desember 2018 dan Desember 2019
Number of Civil Servants by Educational Level and Sex in Jawa Timur Province Government, December 2018 and December 2019

Tingkat Pendidikan <i>Educational Level</i>	2018		Jumlah <i>Total</i>
	Laki-laki <i>Male</i>	Perempuan <i>Female</i>	
(1)	(2)	(3)	(4)
Sampai dengan SD <i>Up to Primary School</i>	407	90	497
SMP/Sederajat <i>General/Vocational Junior High School</i>	529	92	621
SMA/Sederajat <i>General/Vocational Senior High School</i>	5 125	2 196	7 321
Diploma I, II/Akta I, II <i>Diploma I, II/Akta I, II</i>	215	97	312
Diploma III/Akta III/Sarjana Muda <i>Diploma III/Akta III/Bachelor</i>	994	1 664	2 658
Tingkat Sarjana/Doktor/Ph.D <i>University Graduates</i>	19 645	19 080	38 725
Jumlah/Total	26 915	23 219	50 134

Lanjutan Tabel/*Continued Table 2.3.3*

Tingkat Pendidikan <i>Educational Level</i>	2019		
	Laki-laki <i>Male</i>	Perempuan <i>Female</i>	Jumlah <i>Total</i>
(1)	(2)	(3)	(4)
Sampai dengan SD <i>Up to Primary School</i>	298	59	357
SMP/Sederajat <i>General/Vocational Junior High School</i>	441	63	504
SMA/Sederajat <i>General/Vocational Senior High School</i>	4 733	1 965	6 698
Diploma I, II/Akta I, II <i>Diploma I, II/Akta I, II</i>	187	95	282
Diploma III/Akta III/Sarjana Muda <i>Diploma III/Akta III/Bachelor</i>	1 073	1 870	2 943
Tingkat Sarjana/Doktor/Ph.D <i>University Graduates</i>	19 371	19 478	38 849
Jumlah/Total	26 103	23 530	49 633

Catatan/Note: Data bersumber dari Sistem Informasi ASN E-Master Provinsi Jawa Timur/ *Data sourced from ASN E-Master Information System in Jawa Timur Province*

Sumber/Source: Badan Kepegawaian Daerah Provinsi Jawa Timur/ *Regional Personnel Agency of Jawa Timur Province*

Tabel 2.3.4 Jumlah Pegawai Negeri Sipil Menurut Tingkat Kepangkatan dan Jenis Kelamin di Pemerintah Provinsi Jawa Timur, Desember 2018 dan Desember 2019
Number of Civil Servants by Hierarchy and Sex in Jawa Timur Province Government, December 2018 and December 2019

Pangkat/Golongan/Ruang Hierarchy	2018		Jumlah Total
	Laki-laki Male	Perempuan Female	
(1)	(2)	(3)	(4)
1. I/A (Juru Muda)	14	2	16
2. I/B (Juru Muda Tingkat I)	52	2	54
3. I/C (Juru)	330	33	363
4. I/D (Juru Tingkat I)	111	4	115
Golongan I/Range I	507	41	548
5. II/A (Pengatur Muda)	693	153	846
6. II/B (Pengatur Muda Tingkat I)	837	297	1 134
7. II/C (Pengatur)	2 907	1 499	4 406
8. II/D (Pengatur Tingkat I)	536	434	970
Golongan II/Range II	4 973	2 383	7 356
9. III/A (Penata Muda)	1 663	1 674	3 337
10. III/B (Penata Muda Tingkat I)	3 636	3 351	6 987
11. III/C (Penata)	4 188	4 980	9 168
12. III/D (Penata Tingkat I)	3 297	3 612	6 909
Golongan III/Range III	12 784	13 617	26 401
13. IV/A (Pembina)	3 434	2 670	6 104
14. IV/B (Pembina Tingkat I)	4 665	4 129	8 794
15. IV/C (Pembina Utama Muda)	410	326	736
16. IV/D (Pembina Utama Madya)	107	40	147
17. IV/E (Pembina Utama)	35	13	48
Golongan IV/Range IV	8 651	7 178	15 829
Jumlah/Total	26 915	23 219	50 134

Lanjutan Tabel/Continued Table 2.3.4

Pangkat/Golongan/Ruang Hierarchy	2019		
	Laki-laki Male	Perempuan Female	Jumlah Total
(1)	(5)	(6)	(7)
1. I/A (Juru Muda)	7	0	7
2. I/B (Juru Muda Tingkat I)	26	3	29
3. I/C (Juru)	206	23	229
4. I/D (Juru Tingkat I)	188	11	199
Golongan I/Range I	427	37	464
5. II/A (Pengatur Muda)	462	72	534
6. II/B (Pengatur Muda Tingkat I)	835	315	1 150
7. II/C (Pengatur)	2 307	1 263	3 570
8. II/D (Pengatur Tingkat I)	1 181	843	2 024
Golongan II/Range II	4 785	2 493	7 278
9. III/A (Penata Muda)	1 959	2 028	3 987
10. III/B (Penata Muda Tingkat I)	3 260	3 144	6 404
11. III/C (Penata)	4 078	4 670	8 748
12. III/D (Penata Tingkat I)	3 553	4 220	7 773
Golongan III/Range III	12 850	14 062	26 912
13. IV/A (Pembina)	3 208	2 604	5 812
14. IV/B (Pembina Tingkat I)	4 309	3 981	8 290
15. IV/C (Pembina Utama Muda)	391	291	682
16. IV/D (Pembina Utama Madya)	97	50	147
17. IV/E (Pembina Utama)	36	12	48
Golongan IV/Range IV	8 041	6 938	14 979
Jumlah/Total	26 103	23 530	49 633

Catatan/Note: Data bersumber dari Sistem Informasi ASN E-Master Provinsi Jawa Timur/ Data sourced from ASN E-Master Information System in Jawa Timur Province

Sumber/Source: Badan Kepegawaian Daerah Provinsi Jawa Timur/ Regional Personnel Agency of Jawa Timur Province

Tabel 2.3.5 Jumlah Pegawai Negeri Sipil Menurut Dinas/Instansi Pemerintah dan Jenis Kelamin di Pemerintah Provinsi Jawa Timur Desember 2018 dan Desember 2019
Table 2.3.5 Number of Civil Servants by Work Period and Sex in Jawa Timur Province Government, December 2018 and December 2019

Dinas/Instansi Pemerintahan Government Agencies (1)	2018		Jumlah Total (4)
	Laki-laki Male (2)	Perempuan Female (3)	
Badan Kepegawaian Daerah	65	53	118
Badan Kesatuan Bangsa Dan Politik	61	22	83
Badan Koordinasi Wilayah Bojonegoro	35	9	44
Badan Koordinasi Wilayah Jember	23	4	27
Badan Koordinasi Wilayah Madiun	46	14	60
Badan Koordinasi Wilayah Malang	29	7	36
Badan Koordinasi Wilayah Pamekasan	28	4	32
Badan Penanggulangan Bencana Daerah	34	17	51
Badan Pendapatan Daerah	507	190	697
Badan Penelitian Dan Pengembangan	136	54	190
Badan Pengelola Keuangan Dan Aset Daerah	49	33	82
Badan Pengembangan Sumber Daya Manusia	73	45	118
Badan Penghubung Daerah Provinsi	36	11	47
Badan Perencanaan Pembangunan Daerah	118	54	172
Dinas Energi Dan Sumber Daya Mineral	74	30	104
Dinas Kebudayaan Dan Pariwisata	150	82	232
Dinas Kehutanan	622	177	799
Dinas Kelautan Dan Perikanan	283	144	427
Dinas Kepemudaan Dan Olahraga	121	39	160
Dinas Kesehatan	642	682	1 324
Dinas Komunikasi Dan Informatika	91	48	139
Dinas Koperasi Usaha Kecil Dan Menengah	69	37	106
Dinas Lingkungan Hidup	57	52	109
Dinas Pekerjaan Umum Bina Marga	862	159	1 021
Dinas Pekerjaan Umum Sumber Daya Air	532	110	642
Dinas Pemberdayaan Masyarakat Dan Desa	56	22	78
Dinas Pemberdayaan Perempuan, Perlindungan Anak Dan Kependudukan	37	36	73
Dinas Penanaman Modal Dan Pelayanan Terpadu Satu Pintu	65	37	102
Dinas Pendidikan	16 060	16 324	32 384
Dinas Perhubungan	607	117	724
Dinas Perindustrian Dan Perdagangan	230	111	341
Dinas Perkebunan	44	55	99
Dinas Perpustakaan Dan Kearsipan	94	79	173
Dinas Pertanian Dan Ketahanan Pangan	735	194	929
Dinas Perumahan Rakyat Kawasan Permukiman Dan Cipta Karya	118	71	189
Dinas Peternakan	128	91	219
Dinas Sosial	568	366	934
Dinas Tenaga Kerja Dan Transmigrasi	646	230	876
Inspektorat Provinsi	65	48	113
Rs Jiwa Menur Surabaya	139	166	305
Rsu Haji Surabaya	303	403	706
Rsud Dr. Saiful Anwar Malang	483	700	1 183
Rsud Dr. Soedono Madiun	270	395	665
Rsud Dr. Soetomo Surabaya	935	1 427	2 362
Satuan Polisi Pamong Praja	141	8	149
Sekretariat Daerah	347	226	573
Sekretariat DPRD	101	36	137
Jumlah/Total	26 915	23 219	50 134

Lanjutan Tabel/*Continued Table 2.3.5*

Dinas/Instansi Pemerintahan Government Agencies (1)	2019		
	Laki-laki Male (2)	Perempuan Female (3)	Jumlah Total (4)
Badan Kepegawaian Daerah	66	55	121
Badan Kesatuan Bangsa Dan Politik	58	17	75
Badan Koordinasi Wilayah Bojonegoro	33	8	41
Badan Koordinasi Wilayah Jember	21	4	25
Badan Koordinasi Wilayah Madiun	43	13	56
Badan Koordinasi Wilayah Malang	27	12	39
Badan Koordinasi Wilayah Pamekasan	28	3	31
Badan Penanggulangan Bencana Daerah	29	17	46
Badan Pendapatan Daerah	497	177	674
Badan Penelitian Dan Pengembangan	47	34	81
Badan Pengelola Keuangan Dan Aset Daerah	74	44	118
Badan Pengembangan Sumber Daya Manusia	131	56	187
Badan Penghubung Daerah Provinsi	35	11	46
Badan Perencanaan Pembangunan Daerah	110	54	164
Dinas Energi Dan Sumber Daya Mineral	71	31	102
Dinas Kebudayaan Dan Pariwisata	139	79	218
Dinas Kehutanan	563	174	737
Dinas Kelautan Dan Perikanan	273	149	422
Dinas Kepemudaan Dan Olahraga	117	39	156
Dinas Kesehatan	716	876	1 592
Dinas Komunikasi Dan Informatika	94	47	141
Dinas Koperasi Usaha Kecil Dan Menengah	67	40	107
Dinas Lingkungan Hidup	60	50	110
Dinas Pekerjaan Umum Bina Marga	768	161	929
Dinas Pekerjaan Umum Sumber Daya Air	505	116	621
Dinas Pemberdayaan Masyarakat Dan Desa	55	22	77
Dinas Pemberdayaan Perempuan, Perlindungan Anak Dan Kependudukan	37	31	68
Dinas Penanaman Modal Dan Pelayanan Terpadu Satu Pintu	45	30	75
Dinas Pendidikan	15 637	16 307	31 944
Dinas Perhubungan	564	121	685
Dinas Perindustrian Dan Perdagangan	215	107	322
Dinas Perkebunan	38	55	93
Dinas Perpustakaan Dan Kearsipan	91	79	170
Dinas Pertanian Dan Ketahanan Pangan	676	202	878
Dinas Perumahan Rakyat Kawasan Permukiman Dan Cipta Karya	131	89	220
Dinas Peternakan	119	100	219
Dinas Sosial	548	349	897
Dinas Tenaga Kerja Dan Transmigrasi	599	223	822
Inspektorat Provinsi	65	49	114
Rs Jiwa Menur Surabaya	150	198	348
Rsu Haji Surabaya	309	446	755
Rsud Dr. Saiful Anwar Malang	487	709	1 196
Rsud Dr. Soedono Madiun	290	429	719
Rsud Dr. Soetomo Surabaya	902	1 440	2 342
Satuan Polisi Pamong Praja	131	8	139
Sekretariat Daerah	346	231	577
Sekretariat Dprd	96	38	134
Jumlah/Total	26 103	23 530	49 633

Catatan/Note: Data bersumber dari Sistem Informasi ASN E-Master Provinsi Jawa Timur/ *Data sourced from ASN E-Master Information System in Jawa Timur Province*

Sumber/Source: Badan Kepegawaian Daerah Provinsi Jawa Timur/ *Regional Personnel Agency of Jawa Timur Province*

2.4 KEUANGAN DAERAH GOVERNMENT FINANCE

Tabel 2.4.1 Realisasi Pendapatan Pemerintah Provinsi Menurut Jenis Pendapatan di Provinsi Jawa Timur, 2016-2019
Actual Provincial Government Revenues by Kind of Revenues in Jawa Timur Province, 2016-2019

Jenis Pendapatan/Kind of Revenues	2016	2017
(1)	(2)	(3)
1. Pendapatan Asli Daerah (PAD)/Regional Revenue	15 817 795 024 796,90	17 324 177 664 424,20
1.1 Pajak Daerah/Regional Tax	12 772 227 117 584,80	14 350 601 626 318,70
1.2 Retribusi Daerah/Regional Retribution	133 587 973 919,68	131 444 291 907,25
1.3 Hasil Perusahaan Milik Daerah dan Pengelolaan Kekayaan Daerah yang Dipisahkan/Regional-Owned Company Revenue and Separated Management of Regional Wealth	364 325 988 476,00	374 274 618 110,19
1.4 Lain-lain PAD yang Sah/Other Regional Revenue	2 547 653 944 816,42	2 467 857 128 088,10
2. Dana Perimbangan/Balance Funds	9 039 003 358 881,00	12 494 048 645 633,00
2.1 Bagi Hasil Pajak/Tax Sharing Revenue	1 042 085 932 119,00	777 103 726 143,00
2.2 Bagi Hasil Bukan Pajak/Sumber Daya Alam/Non-Tax Sharing Revenue/Natural Resources	364 134 129 300,00	397 768 478 971,00
2.3 Dana Alokasi Umum/General Allocation Fund	1 672 878 372 000,00	3 803 428 371 000,00
2.4 Dana Alokasi Khusus/Special Allocation Fund	5 516 240 624 514,00	7 056 095 687 317,00
2.5 Bagi Hasil Cukai Tembakau	443 664 300 948,00	459 652 382 202,00
2.6 Pendapatan Belanja Sumber DAK	-	-
3. Lain-lain Pendapatan yang Sah/Other Revenue	105 324 093 391,56	45 804 701 449,00
3.1 Pendapatan Hibah/Grant	42 958 979 806,00	38 304 701 449,00
3.2 Dana Darurat/Emergency Fund		
3.3 Dana Bagi Hasil Pajak dari Provinsi dan Pemerintah Daerah Lainnya/Tax Sharing Revenue from Provincial and Other Regional Governments	-	-
3.4 Dana Penyesuaian dan Otonomi Daerah/Regional Adjustment and Autonomy Fund	62 365 113 585,56	7 500 000 000,00
3.5 Bantuan Keuangan dari Provinsi atau Pemerintah Daerah Lainnya/Financial Assistance from Provincial or Other Regional Governments	-	-
3.6 Lainnya/Others	-	-
Jumlah/Total	24 962 122 477 069,50	29 864 031 011 506,20

Lanjutan Tabel/*Continued Table 2.4.1*

Jenis Pendapatan/ <i>Kind of Revenues</i>	2018	2019*
(1)	(4)	(5)
1. Pendapatan Asli Daerah (PAD)/<i>Regional Revenue</i>	18 531 062 021 823,40	19 327 214 925 549,90
1.1 Pajak Daerah/ <i>Regional Tax</i>	15 060 713 325 040,00	15 522 197 138 433,00
1.2 Retribusi Daerah/ <i>Regional Retribution</i>	89 881 270 362,22	146 813 124 226,84
1.3 Hasil Perusahaan Milik Daerah dan Pengelolaan Kekayaan Daerah yang Dipisahkan/ <i>Regional-Owned Company Revenue and Separated Management of Regional Wealth</i>	384 285 224 116,80	402 298 606 128,28
1.4 Lain-lain PAD yang Sah/ <i>Other Regional Revenue</i>	2 996 182 202 304,35	3 255 906 056 761,81
2. Dana Perimbangan/<i>Balance Funds</i>	13 295 784 849 272,20	13 941 687 209 994,60
2.1 Bagi Hasil Pajak/ <i>Tax Sharing Revenue</i>	932 783 028 517,00	638 655 621 453,00
2.2 Bagi Hasil Bukan Pajak/Sumber Daya Alam/ <i>Non-Tax Sharing Revenue/Natural Resources</i>	1 237 819 248 991,00	1 272 333 595 525,00
2.3 Dana Alokasi Umum/ <i>General Allocation Fund</i>	3 813 411 928 000,00	3 998 431 715 000,00
2.4 Dana Alokasi Khusus/ <i>Special Allocation Fund</i>	6 850 189 475 034,00	7 551 054 471 797,64
2.5 Bagi Hasil Cukai Tembakau	453 628 963 000,00	481 211 806 219,00
2.6 Pendapatan Belanja Sumber DAK	7 952 205 730,21	-
3. Lain-lain Pendapatan yang Sah/<i>Other Revenue</i>	112 340 508 347,00	186 396 632 586,00
3.1 Pendapatan Hibah/ <i>Grant</i>	28 705 988 347,00	112 101 154 586,00
3.2 Dana Darurat/ <i>Emergency Fund</i>	-	-
3.3 Dana Bagi Hasil Pajak dari Provinsi dan Pemerintah Daerah Lainnya/ <i>Tax Sharing Revenue from Provincial and Other Regional Governments</i>	-	-
3.4 Dana Penyesuaian dan Otonomi Daerah/ <i>Regional Adjustment and Autonomy Fund</i>	77 500 000 000,00	73 795 478 000,00
3.5 Bantuan Keuangan dari Provinsi atau Pemerintah Daerah Lainnya/ <i>Financial Assistance from Provincial or Other Regional Governments</i>	6 134 520 000,00	500 000 000,00
3.6 Lainnya/ <i>Others</i>	-	-
Jumlah/<i>Total</i>	31 939 187 379 442,60	33 455 298 768 130,60

Catatan/Note: *Realisasi tahun 2019 merupakan laporan UnAudited/ *The realization in 2019 was an UnAudited report*

Sumber/Source: Badan Pengelola Keuangan dan Aset Daerah Provinsi Jawa Timur/ *Regional Financial and Asset Management Agency of Jawa Timur Province*

Tabel 2.4.2 Realisasi Belanja Pemerintah Provinsi Menurut Jenis Belanja di Provinsi Jawa Timur, 2016-2019
Actual Provincial Government Expenditures by Kind of Expenditures in Jawa Timur Province, 2016-2019

Jenis Pendapatan Kind of Revenues	2016	2017
(1)	(2)	(3)
1. Belanja Tidak Langsung/Indirect Expenditure	16 380 714 233 611,30	19 418 903 694 701,00
1.1 Belanja Pegawai/Employee Expenditure	2 327 052 984 097,00	5 677 525 981 400,51
1.2 Belanja Bunga/Interest Expenditure	1 753 220 486,24	872 130 814,87
1.3 Belanja Subsidi/Subsidy Expenditure	-	29 655 626 000,00
1.4 Belanja Hibah/Grant Expenditure	7 220 422 954 899,00	6 424 967 007 189,05
1.5 Belanja Bantuan Sosial/Social Aid Expenditures	8 747 792 000,00	5 004 632 440,56
1.6 Belanja Bagi Hasil kepada Provinsi/Kabupaten/ Kota/Sharing Expenditure for Provinces/Regencies/ Municipalities	5 015 881 820 822,00	6 073 122 184 703,00
1.7 Belanja Bantuan Keuangan kepada Provinsi/ Kabupaten/Kota dan Pemerintah Desa/Social Aid Expenditures for Provinces/Regencies/Municipalities and Village Governments	1 787 383 313 823,00	1 155 579 574 823,00
1.8 Belanja Tidak Terduga/Unexpected Expenditures	19 472 147 484,07	52 176 557 330,00
2. Belanja Langsung/Direct Expenditures	7 479 239 692 506,77	9 459 230 940 909,35
2.1 Belanja Pegawai/Employee Expenditure	562 836 333 383,00	594 491 324 565,00
2.2 Belanja Barang dan Jasa/Goods and Services Expenditure	4 765 809 248 080,77	5 774 683 932 590,45
2.3 Belanja Modal/Capital Expenditure	2 150 594 111 043,00	3 090 055 683 753,90
Jumlah/Total	23 859 953 926 118,10	28 878 134 635 610,30

Lanjutan Tabel/*Continued Table 2.4.2*

Jenis Pendapatan <i>Kind of Revenues</i>	2018	2019
(1)	(4)	(5)
1. Belanja Tidak Langsung/<i>Indirect Expenditure</i>	21 096 956 460 227,80	23 629 240 999 540,40
1.1 Belanja Pegawai/ <i>Employee Expenditure</i>	5 827 386 590 332,00	7 178 773 065 333,66
1.2 Belanja Bunga/ <i>Interest Expenditure</i>	4 792 903 854,77	10 603 030 368,69
1.3 Belanja Subsidi/ <i>Subsidy Expenditure</i>	182 455 896 000,00	28 850 826 179,00
1.4 Belanja Hibah/ <i>Grant Expenditure</i>	7 996 550 142 579,00	8 286 601 019 127,00
1.5 Belanja Bantuan Sosial/ <i>Social Aid Expenditures</i>	6 701 356 000,00	63 808 706 850,00
1.6 Belanja Bagi Hasil kepada Provinsi/Kabupaten/ Kota/ <i>Sharing Expenditure for Provinces/Regencies/ Municipalities</i>	5 986 842 309 706,00	7 258 423 599 699,00
1.7 Belanja Bantuan Keuangan kepada Provinsi/ Kabupaten/Kota dan Pemerintah Desa/ <i>Social Aid Expenditures for Provinces/Regencies/Municipalities and Village Governments</i>	1 065 858 312 650,00	769 108 762 400,00
1.8 Belanja Tidak Terduga/ <i>Unexpected Expenditures</i>	26 368 949 106,00	33 071 989 583,05
2. Belanja Langsung/<i>Direct Expenditures</i>	9 565 136 561 642,04	10 377 912 917 973,50
2.1 Belanja Pegawai/ <i>Employee Expenditure</i>	822 302 723 641,00	813 807 515 057,00
2.2 Belanja Barang dan Jasa/ <i>Goods and Services Expenditure</i>	5 902 281 588 291,98	6 759 633 331 600,35
2.3 Belanja Modal/ <i>Capital Expenditure</i>	2 840 552 249 709,06	2 804 472 071 316,11
Jumlah/<i>Total</i>	30 662 093 021 869,80	34 007 153 917 513,90

Sumber/*Source*: Badan Pengelola Keuangan dan Aset Daerah Provinsi Jawa Timur/ *Regional Financial and Asset Management Agency of Jawa Timur Province*

Tabel 2.4.3 Realisasi Pendapatan dan Belanja Pemerintah Provinsi Menurut Kabupaten/Kota di Provinsi Jawa Timur, 2018 dan 2019
Actual Provincial Government Revenues and Expenditures by Regency/Municipality in Jawa Timur Province, 2018 and 2019

Kabupaten/Kota Regency/Municipality	2018	
	Pendapatan Revenues	Belanja Expenditures
(1)	(2)	(3)
Kabupaten/Regency		
Pacitan	1 615 114 387 846,00	1 665 549 144 945,82
Ponorogo	2 280 253 624 958,67	2 322 805 767 564,09
Trenggalek	1 783 656 956 465,47	1 946 046 774 834,78
Tulungagung	2 584 915 681 735,77	2 800 598 386 012,13
Blitar	2 361 756 636 564,51	2 456 663 058 142,18
Kediri	2 722 803 932 568,56	3 149 740 395 312,47
Malang	3 800 114 750 714,82	4 050 668 474 662,23
Lumajang	2 094 116 512 299,30	2 256 619 621 618,47
Jember	3 601 294 429 685,50	4 163 624 940 931,97
Banyuwangi	3 112 910 584 037,82	2 932 152 201 493,82
Bondowoso	2 054 792 275 602,83	2 171 884 322 387,31
Situbondo	1 729 391 756 376,90	1 849 288 303 240,09
Probolinggo	2 150 613 638 624,38	2 325 106 278 976,72
Pasuruan	3 258 476 590 551,69	3 376 868 296 332,53
Sidoarjo	4 124 471 103 455,83	5 005 097 845 031,35
Mojokerto	2 392 324 886 534,77	2 672 024 585 315,54
Jombang	2 489 476 899 944,85	2 832 829 111 562,94
Nganjuk	2 324 690 319 859,31	2 617 124 429 605,65
Madiun	1 788 177 228 001,00	1 812 000 389 361,00
Magetan	1 746 041 429 722,08	1 921 830 391 205,08
Ngawi	1 992 494 803 197,85	2 172 957 671 262,18
Bojonegoro	3 350 746 300 371,78	3 628 531 299 762,72
Tuban	2 325 695 728 754,10	2 596 899 799 569,44
Lamongan	2 904 681 838 535,00	2 950 680 611 024,51
Gresik	2 870 853 525 257,00	3 036 339 122 030,74
Bangkalan	2 071 928 257 959,40	2 260 903 470 049,51
Sampang	1 713 487 271 710,06	1 834 655 838 274,49
Pamekasan	1 761 281 131 744,00	2 138 127 562 564,00
Sumenep	2 231 188 899 160,00	2 486 861 383 624,00
Kota/Municipality		
Kediri	1 225 131 169 223,25	1 425 225 617 136,69
Blitar	844 692 292 324,05	972 204 365 136,51
Malang	1 986 432 106 698,91	2 360 831 551 277,57
Probolinggo	833 603 523 833,37	907 766 807 435,83
Pasuruan	860 332 267 210,24	1 006 333 411 941,04
Mojokerto	903 893 040 082,00	978 603 405 644,03
Madiun	977 096 842 937,00	1 285 587 599 826,46
Surabaya	927 740 607 523,39	1 066 290 673 712,87
Batu	8 079 142 194 268,00	9 268 450 333 673,00
Jawa Timur	87 875 815 426 339,50	96 705 773 242 481,70

Lanjutan Tabel/Continued Table 2.4.3

Kabupaten/Kota Regency/Municipality	2019	
	Pendapatan Revenues	Belanja Expenditures
(1)	(2)	(3)
Kabupaten/Regency		
Pacitan	1 776 962 391 760,44	2 020 862 885 305,99
Ponorogo	2 352 685 773 722,98	2 483 195 775 071,64
Trenggalek	2 063 774 765 721,35	2 290 748 785 526,19
Tulungagung	2 669 181 722 158,88	3 018 875 894 642,99
Blitar	2 420 076 116 870,05	2 657 816 702 280,31
Kediri	2 980 182 368 829,07	3 496 461 551 176,88
Malang	4 092 809 094 960,89	4 482 875 485 854,14
Lumajang	2 252 087 022 337,60	2 380 611 699 919,93
Jember	3 866 530 712 878,46	4 557 690 425 657,58
Banyuwangi	3 217 906 580 779,46	3 282 994 931 860,80
Bondowoso	2 159 622 459 362,57	2 360 970 337 728,58
Situbondo	1 828 538 482 321,99	1 973 559 771 936,75
Probolinggo	2 399 598 158 413,00	2 581 236 986 941,83
Pasuruan	3 524 027 341 717,66	3 698 739 776 695,86
Sidoarjo	4 394 906 478 896,00	5 423 124 488 516,28
Mojokerto	2 561 090 350 647,93	2 877 970 346 250,60
Jombang	2 642 645 230 917,39	3 131 588 029 075,69
Nganjuk	2 470 068 502 184,08	2 805 919 324 122,40
Madiun	1 941 726 625 602,84	2 106 849 210 272,10
Magetan	1 911 753 273 134,40	2 188 302 128 387,51
Ngawi	2 182 371 005 038,63	2 406 135 753 068,65
Bojonegoro	5 110 767 092 951,53	7 128 169 216 631,68
Tuban	2 510 231 300 744,10	2 817 904 581 941,50
Lamongan	2 997 798 697 186,00	3 038 634 831 480,51
Gresik	3 011 393 008 903,70	3 334 890 270 269,42
Bangkalan	2 382 973 830 019,56	2 496 889 436 770,45
Sampang	1 838 354 530 537,35	1 970 106 802 145,02
Pamekasan	1 912 582 902 152,00	2 401 385 210 026,00
Sumenep	2 531 505 057 062,00	2 876 067 400 672,00
Kota/Municipality		
Kediri	1 306 196 429 983,53	1 547 034 173 917,81
Blitar	972 395 129 547,00	1 174 529 025 791,46
Malang	2 187 084 934 214,69	2 652 297 198 906,71
Probolinggo	1 034 847 313 960,66	1 301 311 593 976,52
Pasuruan	909 414 379 627,84	1 150 391 642 307,37
Mojokerto	942 483 065 354,00	1 096 641 421 718,09
Madiun	1 100 017 042 506,00	1 377 795 868 937,22
Surabaya	992 847 493 756,00	1 261 108 704 202,26
Batu	8 733 224 623 734,00	9 933 509 442 782,00
Jawa Timur	96 182 661 290 495,60	109 785 197 112 769,00

Catatan/Note: ¹Data APBD/ APBD Data

Sumber/Source: Badan Pengelola Keuangan dan Aset Daerah Provinsi Jawa Timur/ Regional Financial and Asset Management Agency of Jawa Timur Province



RATA-RATA
UPAH BURUH/
KARYAWAN/
PEGAWAI Labor
Wages /
Employee
DI JAWA TIMUR

RATA-RATA UPAH SEBULAN
Average of Monthly Wages

2,48 Juta
Rupiah
Million
Rupiah

MENURUT LAPANGAN PEKERJAAN UTAMA

According to the main jobs

Tertinggi
Highest

3,99 Juta
Rupiah
Million
Rupiah

Pengadaan Listrik dan Gas
Electricity and Gas

Terendah
Lowest

1,48 Juta
Rupiah
Million
Rupiah

Jasa Lainnya
Other Services

MENURUT KABUPATEN/KOTA

By Regency/Municipality

Tertinggi
Highest

3,52 Juta
Rupiah
Million
Rupiah

Surabaya

Terendah
Lowest

1,61 Juta
Rupiah
Million
Rupiah

Situbondo

MENURUT KELOMPOK UMUR

By Age Group

Tertinggi
Highest

3,18 Juta
Rupiah
Million
Rupiah

Kelompok Umur 50-54 tahun
Age 50-54

Terendah
Lowest

1,45 Juta
Rupiah
Million
Rupiah

Kelompok Umur 15-19
Age 15-19

PENJELASAN TEKNIS**TECHNICAL NOTES**

1. Sumber utama data kependudukan adalah sensus penduduk yang dilaksanakan setiap sepuluh tahun sekali. Sensus penduduk telah dilaksanakan sebanyak enam kali sejak Indonesia merdeka, yaitu tahun 1961, 1971, 1980, 1990, 2000, dan 2010. Di dalam sensus penduduk, pencacahan dilakukan terhadap seluruh penduduk yang berdomisili di wilayah teritorial Indonesia termasuk warga negara asing kecuali anggota korps diplomatik negara sahabat beserta keluarganya. Metode pengumpulan data dalam sensus dilakukan dengan wawancara antara petugas sensus dengan responden dan juga melalui e-census. Pencatatan penduduk menggunakan konsep usual residence, yaitu konsep di mana penduduk biasa bertempat tinggal. Bagi penduduk yang bertempat tinggal tetap dicacah di mana mereka biasa tinggal, sedangkan untuk penduduk yang tidak bertempat tinggal tetap dicacah di tempat di mana mereka ditemukan petugas sensus pada malam 'Hari Sensus'. Termasuk penduduk yang tidak bertempat tinggal tetap adalah tuna wisma, awak kapal berbendera Indonesia, penghuni perahu/rumah apung, masyarakat terpencil/terasing, dan pengungsi. Bagi mereka

1. *The main source of demographic data is population census, which is conducted every ten years. Population Census has been conducted six times since Indonesia's independence: 1961, 1971, 1980, 1990, 2000, and 2010. The population census enumerates all residents who domicile in the entire territory of Indonesia including foreign citizens except the diplomatic corps members and their families. The method of data collection in a population census involves interviewing respondents and conducting e-census. Enumeration of the population uses the concept of "usual residence", which is the concept of "places where people usually live". De jure was applied to the permanent residents, while de facto was applied to non-permanent residents. The permanent residents were enumerated in place where they normally live, the non-permanent residents were enumerated where they were found by the enumerators, on the night of 'Census Date'. The non permanent residents include homeless people, ship crew, boat people, remote area community, and internally displaced persons. Those who had permanent residence and had been travelling away from their home for six months or more were not enumerated in their permanent*

yang mempunyai tempat tinggal tetap dan sedang bepergian ke luar wilayah lebih dari enam bulan, tidak dicacah di tempat tinggalnya, tetapi dicacah di tempat tujuannya. Untuk tahun yang tidak dilaksanakan sensus penduduk, data kependudukan diperoleh dari hasil proyeksi penduduk. Proyeksi penduduk merupakan suatu perhitungan ilmiah yang didasarkan pada asumsi dari komponen-komponen perubahan penduduk, yaitu kelahiran, kematian, dan migrasi. Proyeksi penduduk Indonesia 2010–2035 menggunakan data dasar penduduk hasil SP2010.

2. Penduduk Indonesia adalah semua orang yang berdomisili di wilayah teritorial Indonesia selama 6 bulan atau lebih dan atau mereka yang berdomisili kurang dari 6 bulan tetapi bertujuan menetap.
3. Laju pertumbuhan penduduk adalah angka yang menunjukkan persentase pertambahan penduduk dalam jangka waktu tertentu.
4. Kepadatan penduduk adalah rasio banyaknya penduduk per kilometer persegi.
5. Rasio jenis kelamin adalah perbandingan antara penduduk laki-laki dan penduduk perempuan pada suatu wilayah dan waktu tertentu. Biasanya dinyatakan dengan banyaknya

place, but in the place where they were during the census. For the periods where the population census is not conducted, population projection is done to estimate population during those years. The population projection is an estimate based on the demographic components, such as birth, death, and migration. Indonesia's 2010–2035 population projection used the 2010 Population Census as the base population.

2. *The population of Indonesia are all residents of the entire territory of Indonesia who have stayed for six months or longer, and those who intended to stay more than six months even though their length of stay is less than six months.*
3. *The growth rate of population is the number that show percentage of population growth within a specified period.*
4. *Population density is ratio of population per square kilometer.*
5. *Sex ratio is the ratio of males population to females population in a given area and time, usually expressed as the number of males for every 100 females.*

penduduk laki-laki untuk 100 penduduk perempuan.

6. Distribusi penduduk adalah pola persebaran penduduk di suatu wilayah, baik berdasarkan batas-batas geografis maupun berdasarkan batas-batas administrasi pemerintahan.
 7. Komposisi penduduk adalah pola persebaran penduduk menurut karakteristiknya, contoh: penduduk menurut kelompok umur, penduduk menurut jenis kelamin
 8. Penduduk usia kerja adalah penduduk yang berumur 15 tahun ke atas.
 9. Angkatan kerja adalah penduduk usia kerja (15 tahun ke atas) yang bekerja, punya pekerjaan namun sementara tidak bekerja, dan pengangguran.
 10. Bekerja adalah kegiatan ekonomi yang dilakukan oleh seseorang dengan maksud memperoleh atau membantu memperoleh pendapatan atau keuntungan dan lamanya bekerja paling sedikit 1 jam secara terus menerus dalam seminggu yang lalu (termasuk pekerja keluarga tanpa upah yang membantu dalam suatu usaha/ kegiatan ekonomi).
 11. Jumlah jam kerja seluruhnya adalah jumlah jam kerja yang digunakan untuk bekerja (tidak termasuk jam kerja istirahat resmi dan jam kerja yang digunakan
6. *Population distribution is the pattern of population distribution in an area, either by geographic boundaries or by government administrative boundaries.*
 7. *Population composition is the pattern of population distribution by its characteristics, example: population by age group, population by sex*
 8. *Working age population is persons of 15 years and over.*
 9. *Labor force or economically active are persons of 15 years and over, who in the previous week were working, temporarily absent from work but having jobs, and unemployment.*
 10. *Working is economic activity conducted by a person and intended to earn income by doing work or helping to do work at least one hour continuously during the reference week (including unpaid family worker/s for any economic activity).*
 11. *Total working hours is the total hours spent by an employee to perform all jobs (excluding the time used for other activities which are not classified as work).*

- untuk hal-hal di luar pekerjaan).
12. Lapangan usaha adalah bidang kegiatan dari pekerjaan/tempat bekerja di mana seseorang bekerja. Klasifikasi lapangan usaha mengikuti Klasifikasi Baku Lapangan Usaha Indonesia (KBLI) dalam 1 digit.
 13. Status pekerjaan adalah kedudukan seseorang dalam unit usaha/kegiatan dalam melakukan pekerjaan.
 14. Berusaha sendiri tanpa dibantu orang lain adalah bekerja atau berusaha dengan menanggung risiko secara ekonomis, yaitu dengan tidak kembalinya ongkos produksi yang telah dikeluarkan dalam rangka usahanya tersebut, serta tidak menggunakan pekerja dibayar maupun pekerja tak dibayar, termasuk yang sifat pekerjaannya memerlukan teknologi atau keahlian khusus.
 15. Berusaha dibantu buruh tidak tetap/buruh tidak dibayar adalah bekerja atau berusaha atas risiko sendiri, dan menggunakan buruh/pekerja tak dibayar dan atau buruh/pekerja tidak tetap.
 16. Berusaha dibantu buruh tetap/buruh dibayar adalah berusaha atas risiko sendiri dan mempekerjakan paling sedikit satu orang buruh/pekerja tetap yang dibayar.
 17. Buruh/karyawan/pegawai adalah seseorang yang bekerja pada orang lain atau instansi/kantor/ perusahaan secara tetap
12. *Industry is field of a person's activity or establishment. The classification of industries follows the Indonesia Standard Industrial Classification (KBLI) in one digit.*
 13. *Employment status is the status of a person at his place of work or establishment where he was employed.*
 14. *Own-account worker is a person who works at his own risk without assisted by paid per mount worker or unpaid worker include technical job or skill job.*
 15. *Employer assisted by temporary workers/unpaid worker is a person who works at his own risk and assisted by temporary worker/ unpaid worker.*
 16. *Employer assisted by permanent workers/paid workers is a person who does his business at her/his own risk at least one assisted by paid permanent worker.*
 17. *Employee is a person who work permanently for other people or institution/office/ company and gains some money/cash or goods*

dengan menerima upah/gaji baik berupa uang maupun barang. Buruh yang tidak mempunyai majikan tetap, tidak digolongkan sebagai buruh/karyawan, tetapi sebagai pekerja bebas. Seseorang dianggap memiliki majikan tetap jika memiliki 1 (satu) majikan (orang/rumah tangga) yang sama dalam sebulan terakhir, khusus pada sektor bangunan batasannya tiga bulan. Apabila majikannya instansi/lembaga, boleh lebih dari satu.

18. Pekerja bebas adalah seseorang yang bekerja pada orang lain/ majikan/institusi yang tidak tetap (lebih dari 1 majikan dalam sebulan terakhir) di usaha pertanian baik berupa usaha rumah tangga maupun bukan usaha rumah tangga, ataupun di nonpertanian atas dasar balas jasa dengan menerima upah atau imbalan baik berupa uang maupun barang, dan baik dengan sistem pembayaran harian maupun borongan
19. Pekerja tak dibayar adalah seseorang yang bekerja membantu usaha untuk memperoleh penghasilan/keuntungan yang dilakukan oleh salah seorang anggota rumah tangga atau bukan anggota rumah tangga tanpa mendapat upah/gaji baik berupa uang maupun barang.

as wage/salary. Labor who have no permanent employer is not categorized as a laborer/ worker/ employee but casual worker. A laborers in general is considered to have a permanent employer if he has the same employer during the past month, particularly for building construction sector is 3 months. If the employer is an institution, more than 1 (one) employer is allowed.

18. *Casual employee is a person who does not work permanently for other people/employer/ institution (more than 1 employer during the last 1 month) in agricultural sector, either home industry or not home industry, or in non-agricultural sector based on remuneration paid with money or goods, and based on daily or contact payment system.*
19. *Unpaid worker is a person who intended to work without pay, either with money or good, in an establishment run by other members of the family, relative or neighbour.*

ULASAN**DESCRIPTION****PENDUDUK**

Jumlah penduduk Provinsi Jawa Timur pada tahun 2019 berdasarkan hasil proyeksi penduduk berjumlah sekitar 39,699 juta jiwa. Kepadatan penduduk per km² sebesar 831 jiwa/km². Sedangkan rasion jenis kelamin adalah 97,53.

Dari total penduduk Provinsi Jawa Timur pada tahun 2019, kelompok umur yang berjumlah paling banyak adalah kelompok umur 20-24 tahun dengan jumlah sekitar 3,054 jiwa.

Jumlah penduduk tahun 2019 yang paling banyak terdapat di Kota Surabaya dengan jumlah penduduk sekitar 2,896 juta jiwa. Sedangkan jumlah penduduk paling sedikit ada di Kota Mojokerto dengan jumlah penduduk sekitar 129 ribu jiwa.

Laju pertumbuhan penduduk per tahun antara tahun 2010-2019 yang paling tinggi ada di Kabupaten Sidoarjo dengan laju pertumbuhan 1,63 persen. Sedangkan laju pertumbuhan terendah ada di Kabupaten Lamongan dengan laju pertumbuhan sebesar 0,09 persen.

KETENAGAKERJAAN

Jumlah penduduk usia 15 tahun keatas yang menganggur di Provinsi Jawa Timur pada tahun 2019 adalah sebesar 843.754 orang, dari total angkatan kerja sejumlah 21,499 juta orang. Komposisi jenis kelamin pada kelompok pengangguran terbuka adalah 62,29 persen laki-laki dan

POPULATION

The total population of Jawa Timur Province in 2019 is based on the results of population projections of around 39.699 million people. Population density per km² is 831 people / km². While the sex ratio is 97.53.

Of the total population of Jawa Timur Province in 2019, the largest age group is 20-24 years with a total of 3,054 people.

The most population in 2019 is found in the city of Surabaya with a population of around 2.896 million. While the smallest population is in the city of Mojokerto with a population of around 129 thousand inhabitants.

The highest rate of population growth between 2010-2019 is in Sidoarjo Regency with a growth rate of 1.63 percent. While the lowest growth rate is in Lamongan Regency with a growth rate of 0.09 percent.

EMPLOYMENT

The number of people aged 15 years and over who are unemployed in Jawa Timur Province in 2019 is 843,754 people, out of a total workforce of 21,499 million people. The sex composition in the open unemployment group was 62.29 percent for men and 37.71 percent for women. The number of unemployed

37,71 persen perempuan. Jumlah penganggur tersebut sebagian besar berada di Kabupaten/Kota besar yang ada di Provinsi Jawa Timur seperti Kota Surabaya, Kabupaten Malang, Kabupaten Sidoarjo, Kabupaten Jember, dan Kabupaten Pasuruan.

Berdasarkan pendidikannya, jumlah penduduk di atas 15 tahun yang menganggur paling tinggi adalah lulusan Sekolah Menengah Atas (SMA) yaitu 458.764 orang.

Jumlah penduduk di atas 15 tahun yang bekerja paling banyak mempunyai status Buruh/Karyawan/Pegawai dengan jumlah 7,406 juta orang, sedangkan yang paling sedikit adalah berusaha dibantu buruh tetap/buruh dibayar dengan jumlah 734.626 orang.

Di Kabupaten/Kota besar yang ada di Provinsi Jawa Timur terlihat bahwa rata-rata pendapatan bersih sebulan pekerja informal lebih besar dibandingkan di Kabupaten/Kota lainnya. Rata-rata pendapatan bersih pekerja informal per bulan di Kota Surabaya, Kabupaten Sidoarjo, Kabupaten Gresik, Kota Batu, dan Kota Malang berkisar di atas 2 Juta rupiah per bulan. Bahkan di Kota Surabaya merupakan yang paling tinggi dengan 3,094 juta rupiah per bulan.

is mostly in regencies / big cities in Jawa Timur Province such as Surabaya City, Malang Regency, Sidoarjo Regency, Jember Regency, and Pasuruan Regency.

Based on education, the highest number of people above 15 years who are unemployed are high school graduates (458,764 people).

The population above 15 years who work the most has the status of Workers / Employees / Employees with a total of 7.406 million people, while the least is trying to be assisted by permanent / paid laborers with a total of 734,626 people.

In large districts / cities in Jawa Timur Province, it can be seen that the average monthly net income of informal workers is greater than in other districts / cities. The average net income of informal workers per month in Surabaya City, Sidoarjo Regency, Gresik Regency, Batu City, and Malang City is in the range of 2 million rupiah per month. Even in the city of Surabaya is the highest with 3.094 million rupiah per month.

Gambar 3.1
Figures

Piramida Penduduk Provinsi Jawa Timur, 2019
Population Pyramid of East Java Province, 2019

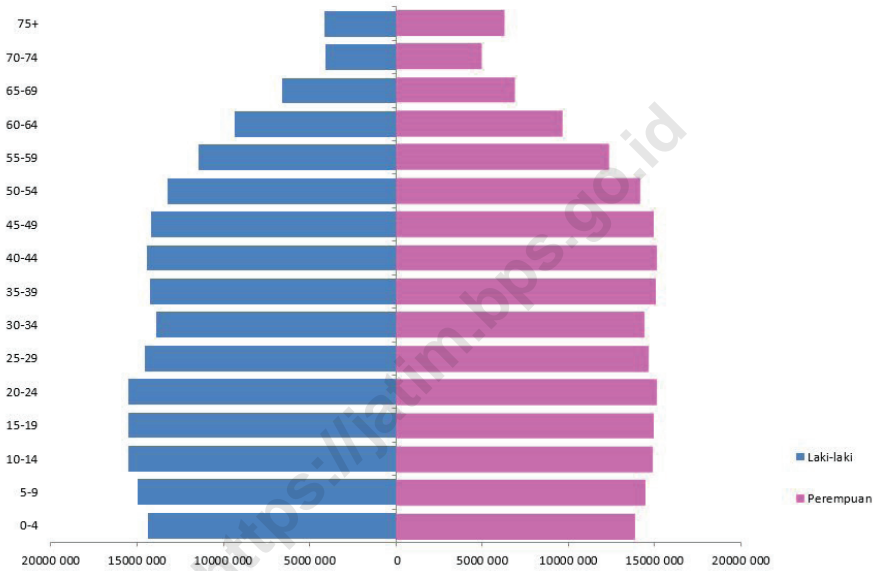

Sumber/Source: BPS, Proyeksi Penduduk Indonesia 2010–2035/BPS-Statistics Indonesia, 2010 Population Census and Indonesia Population Projection 2010–2035

**3.1 PENDUDUK
POPULATION**

Tabel 3.1.1 Penduduk, Laju Pertumbuhan Penduduk, Distribusi Persentase Penduduk, Kepadatan Penduduk, Rasio Jenis Kelamin Penduduk Menurut Kabupaten/Kotadi Provinsi Jawa Timur, 2010 dan 2019
Population, Population Growth Rate, Percentage Distribution of Population, Population Density, and Population Sex Ratio by Regency/Municipality in Jawa Timur Province, 2010 and 2019

Kabupaten/Kota Regency/Municipality	Penduduk (ribu)/ Population (thousand)	
	2010 ¹	2019 ²
(1)	(2)	(3)
Kabupaten/Regency		
Pacitan	542	555
Ponorogo	857	871
Trenggalek	676	696
Tulungagung	992	1 039
Blitar	1 119	1 161
Kediri	1 503	1 574
Malang	2 452	2 606
Lumajang	1 008	1 042
Jember	2 338	2 451
Banyuwangi	1 559	1 614
Bondowoso	738	776
Situbondo	649	683
Probolinggo	1 099	1 169
Pasuruan	1 516	1 627
Sidoarjo	1 950	2 249
Mojokerto	1 029	1 118
Jombang	1 205	1 264
Nganjuk	1 019	1 055
Madiun	663	683
Magetan	621	629
Ngawi	819	830
Bojonegoro	1 212	1 250
Tuban	1 121	1 173
Lamongan	1 181	1 189
Gresik	1 181	1 313
Bangkalan	909	987
Sampang	881	979
Pamekasan	799	880
Sumenep	1 045	1 089
Kota/Municipality		
Kediri	269	287
Blitar	132	142
Malang	822	871
Probolinggo	218	237
Pasuruan	187	200
Mojokerto	121	129
Madiun	171	177
Surabaya	2 772	2 896
Batu	191	207
Jawa Timur	37 566	39 699

Lanjutan Tabel/Continued Table 3.1.1

Kabupaten/Kota Regency/Municipality	Laju Pertumbuhan Penduduk per Tahun Annual Population Growth Rate (%)	
	2000–2010	2010–2019 ²
(1)	(4)	(5)
Kabupaten/Regency		
Pacitan	0,29	0,29
Ponorogo	0,16	0,21
Trenggalek	0,37	0,35
Tulungagung	0,64	0,53
Blitar	0,48	0,43
Kediri	0,64	0,54
Malang	0,87	0,70
Lumajang	0,42	0,39
Jember	0,65	0,54
Banyuwangi	0,45	0,40
Bondowoso	0,68	0,57
Situbondo	0,71	0,59
Probolinggo	0,88	0,71
Pasuruan	1,03	0,81
Sidoarjo	2,21	1,63
Mojokerto	1,23	0,95
Jombang	0,66	0,55
Nganjuk	0,44	0,40
Madiun	0,35	0,33
Magetan	0,09	0,15
Ngawi	0,06	0,17
Bojonegoro	0,38	0,36
Tuban	0,62	0,52
Lamongan	-0,02	0,09
Gresik	1,60	1,21
Bangkalan	1,21	0,93
Sampang	1,60	1,21
Pamekasan	1,46	1,11
Sumenep	0,56	0,48
Kota/Municipality		
Kediri	0,95	0,75
Blitar	1,02	0,80
Malang	0,81	0,66
Probolinggo	1,27	0,98
Pasuruan	1,03	0,81
Mojokerto	1,00	0,78
Madiun	0,42	0,38
Surabaya	0,63	0,51
Batu	1,25	0,96
Jawa Timur	0,76	0,64

Lanjutan Tabel/*Continued Table* 3.1.1

Kabupaten/Kota <i>Regency/Municipality</i>	Persentase Penduduk <i>Percentage of Total Population</i>	
	2010 ¹	2019 ²
(1)	(6)	(7)
Kabupaten/Regency		
Pacitan	1,40	1,40
Ponorogo	2,21	2,19
Trenggalek	1,76	1,75
Tulungagung	2,62	2,62
Blitar	2,93	2,92
Kediri	3,97	3,97
Malang	6,56	6,56
Lumajang	2,63	2,63
Jember	6,18	6,17
Banyuwangi	4,08	4,07
Bondowoso	1,95	1,95
Situbondo	1,72	1,72
Probolinggo	2,94	2,94
Pasuruan	4,09	4,10
Sidoarjo	5,61	5,67
Mojokerto	2,81	2,82
Jombang	3,19	3,18
Nganjuk	2,66	2,66
Madiun	1,72	1,72
Magetan	1,59	1,58
Ngawi	2,10	2,09
Bojonegoro	3,16	3,15
Tuban	2,96	2,95
Lamongan	3,01	3,00
Gresik	3,29	3,31
Bangkalan	2,48	2,49
Sampang	2,45	2,47
Pamekasan	2,21	2,22
Sumenep	2,75	2,74
Kota/Municipality		
Kediri	0,72	0,72
Blitar	0,36	0,36
Malang	2,19	2,19
Probolinggo	0,59	0,60
Pasuruan	0,50	0,50
Mojokerto	0,32	0,32
Madiun	0,45	0,45
Surabaya	7,31	7,30
Batu	0,52	0,52
Jawa Timur	100,00	100

Lanjutan Tabel/Continued Table 3.1.1

Kabupaten/Kota Regency/Municipality	Kepadatan Penduduk per km ² Population Density per sq.km	
	2010	2019 ²
(1)	(8)	(9)
Kabupaten/Regency		
Pacitan	287	400
Ponorogo	511	667
Trenggalek	528	607
Tulungagung	929	984
Blitar	648	868
Kediri	816	1 136
Malang	208	738
Lumajang	324	582
Jember	255	792
Banyuwangi	48	279
Bondowoso	332	508
Situbondo	244	409
Probolinggo	404	689
Pasuruan	744	1 104
Sidoarjo	5 509	3 546
Mojokerto	2 152	1 557
Jombang	1 013	1 133
Nganjuk	702	861
Madiun	633	658
Magetan	1 326	913
Ngawi	494	641
Bojonegoro	258	568
Tuban	347	639
Lamongan	374	667
Gresik	915	1 102
Bangkalan	976	985
Sampang	637	794
Pamekasan	1 388	1 111
Sumenep	272	545
Kota/Municipality		
Kediri	4 243	4 533
Blitar	4 053	4 356
Malang	5 644	5 993
Probolinggo	3 829	4 186
Pasuruan	5 271	5 679
Mojokerto	7 286	7 833
Madiun	5 041	5 218
Surabaya	7 888	8 262
Batu	1 390	1 517
Jawa Timur	784	831

Lanjutan Tabel/*Continued Table 3.1.1*

Kabupaten/Kota <i>Regency/Municipality</i>	Rasio Jenis Kelamin <i>Population Sex Ratio</i>	
	2010 ¹	2019 ²
(1)	(10)	(11)
Kabupaten/Regency		
Pacitan	95,43	95,40
Ponorogo	99,98	99,97
Trenggalek	98,79	98,78
Tulungagung	95,16	95,14
Blitar	100,41	100,39
Kediri	100,79	100,78
Malang	101,10	101,08
Lumajang	95,45	95,43
Jember	96,71	96,68
Banyuwangi	99,08	99,06
Bondowoso	94,97	94,93
Situbondo	95,24	95,26
Probolinggo	95,32	95,30
Pasuruan	98,22	98,19
Sidoarjo	101,02	100,99
Mojokerto	99,85	99,83
Jombang	99,03	99,02
Nganjuk	98,89	98,86
Madiun	97,48	97,47
Magetan	94,96	94,97
Ngawi	95,08	95,64
Bojonegoro	97,83	97,83
Tuban	97,65	97,64
Lamongan	94,49	94,54
Gresik	98,38	98,35
Bangkalan	91,48	91,44
Sampang	95,11	95,13
Pamekasan	94,62	94,61
Sumenep	90,75	90,73
Kota/Municipality		
Kediri	99,45	99,47
Blitar	98,37	98,43
Malang	97,32	97,31
Probolinggo	97,07	97,03
Pasuruan	98,38	98,40
Mojokerto	96,82	96,88
Madiun	93,78	93,67
Surabaya	97,87	97,66
Batu	101,28	101,3
Jawa Timur	97,52	97,53

Catatan/*Note*: ¹ Hasil SP2010 (Mei)/The result of the 2010 Population Census (May)

² Hasil Proyeksi Penduduk Indonesia 2010–2035 (Pertengahan tahun/Juni)/The result of Indonesia Population Projection 2010–2035 (mid year/June)

Sumber/*Source*: BPS, Sensus Penduduk (SP) 2010 dan Proyeksi Penduduk Indonesia 2010–2035/BPS-Statistics Indonesia, 2010 Population Census and Indonesia Population Projection 2010–2035

Tabel 3.1.2 **Jumlah Penduduk Menurut Kelompok Umur dan Jenis Kelamin di Provinsi Jawa Timur, 2019**
Table 3.1.2 **Population by Age Group and Sex in Jawa Timur Province, 2019**

Kelompok Umur Age Group	Jenis Kelamin/Sex		Jumlah Total
	Laki-Laki Male	Perempuan Female	
(1)	(2)	(3)	(4)
0–4	1 437 233	1 380 425	2 817 658
5–9	1 496 541	1 438 015	2 934 556
10–14	1 550 636	1 479 869	3 030 505
15–19	1 550 165	1 488 529	3 038 694
20–24	1 550 930	1 503 493	3 054 423
25–29	1 452 479	1 461 203	2 913 682
30–34	1 391 710	1 434 898	2 826 608
35–39	1 423 175	1 502 833	2 926 008
40–44	1 444 096	1 509 390	2 953 486
45–49	1 422 270	1 487 439	2 909 709
50–54	1 323 020	1 410 186	2 733 206
55–59	1 147 175	1 229 474	2 376 649
60–64	932 773	964 545	1 897 318
65–69	657 835	684 216	1 342 051
70–74	407 247	494 374	901 621
75+	413 491	628 966	1 042 457
Jawa Timur	19 600 776	20 097 855	39 698 631

Sumber/Source: BPS, Proyeksi Penduduk Indonesia 2015–2045/BPS-Statistics Indonesia, Indonesia Population Projection 2015–2045

Tabel
Table 3.1.3

Rumah Tangga dan Rata-rata Banyaknya Anggota Rumah Tangga Menurut Kabupaten/Kota di Provinsi Jawa Timur, 2010 dan 2019
Number of Households and Average Household Size by Regency/Municipality in Jawa Timur Province, 2010 and 2019

Kabupaten/Kota Regency/Municipality	Rumah Tangga/ Household		Rata-rata Banyaknya Anggota Rumah Tangga Average Household Size	
	2010	2019	2010	2019
(1)	(2)	(3)	(4)	(5)
Kabupaten/Regency				
Pacitan	152 282	155 945	3,6	3,6
Ponorogo	242 535	245 991	3,5	3,5
Trenggalek	193 447	199 506	3,5	3,5
Tulungagung	280 008	292 450	3,5	3,6
Blitar	321 689	333 324	3,5	3,5
Kediri	405 090	424 399	3,7	3,7
Malang	667 475	708 891	3,7	3,7
Lumajang	280 861	290 214	3,6	3,6
Jember	669 185	700 436	3,5	3,5
Banyuwangi	467 725	483 274	3,3	3,3
Bondowoso	243 958	255 061	3,0	3,0
Situbondo	208 463	218 590	3,1	3,1
Probolinggo	310 279	329 813	3,5	3,5
Pasuruan	414 445	443 492	3,7	3,7
Sidoarjo	515 492	599 038	3,8	3,8
Mojokerto	274 255	298 141	3,7	3,7
Jombang	321 400	335 832	3,7	3,8
Nganjuk	283 152	292 899	3,6	3,6
Madiun	196 719	201 926	3,4	3,4
Magetan	173 431	175 691	3,6	3,6
Ngawi	248 729	251 107	3,3	3,3
Bojonegoro	335 278	344 381	3,6	3,6
Tuban	304 326	318 039	3,7	3,7
Lamongan	303 343	304 596	3,9	3,9
Gresik	298 547	333 219	3,9	3,9
Bangkalan	214 208	233 314	4,2	4,2
Sampang	216 770	241 770	4,1	4,0
Pamekasan	206 506	227 752	3,9	3,9
Sumenep	316 708	327 941	3,3	3,3
Kota/Municipality				
Kediri	70 151	75 090	3,8	3,8
Blitar	35 253	37 900	3,7	3,7
Malang	220 429	233 984	3,7	3,7
Probolinggo	55 595	60 674	3,9	3,9
Pasuruan	46 703	50 254	4,0	4,0
Mojokerto	31 655	33 977	3,8	3,8
Madiun	48 035	49 733	3,6	3,6
Surabaya	756 869	792 642	3,7	3,7
Batu	50 061	54 392	3,8	3,8
Jawa Timur	10 381 057	10 955 678	3,6	3,6

Sumber/Source: BPS, Sensus Penduduk (SP) 2010 dan Proyeksi Penduduk Indonesia 2015–2045/BPS-Statistics Indonesia, 2010
 Population Census and Indonesia Population Projection 2015–2045

3.2 KETENAGAKERJAAN EMPLOYMENT

Tabel 3.2.1 **Penduduk Berumur 15 Tahun ke Atas Menurut Kelompok Umur dan Jenis Kegiatan Selama Seminggu yang Lalu di Provinsi Jawa Timur, 2019**
Population 15 Years of Age and Over by Age Group and Type of Activity During the Previous Week in Jawa Timur Province, 2019

Kelompok Umur <i>Age Group</i>	Angkatan Kerja/ <i>Economically Active</i>				Jumlah Angkatan Kerja <i>Total of Economically Active</i>
	Bekerja <i>Working</i>	Pengangguran ¹ <i>Unemployment¹</i>		Jumlah Total	
		Pernah Bekerja Ever Worked	Tidak Pernah Bekerja Never Worked		
(1)	(2)	(3)	(4)	(5)	(6)
15–19	620 123	39 857	171 322	211 179	831 302
20–24	1 834 320	130 306	155 173	285 479	2 119 799
25–29	2 090 267	65 327	52 392	117 719	2 207 986
30–34	2 112 343	45 537	14 095	59 632	2 171 975
35–39	2 278 043	31 551	6 882	38 433	2 316 476
40–44	2 421 041	27 351	5 865	33 216	2 454 257
45–49	2 391 847	29 906	7 847	37 753	2 429 600
50–54	2 206 988	25 107	3 858	28 965	2 235 953
55–59	1 810 526	16 184	4 085	20 269	1 830 795
60+	2 890 134	10 958	151	11 109	2 901 243
Jumlah/Total	20 655 632	422 084	421 670	843 754	21 499 386

Lanjutan Tabel/*Continued Table* 3.2.1

Kelompok Umur <i>Age Group</i>	Persentase Bekerja terhadap Angkatan Kerja <i>Percentage of Working to Economically Active</i>	Bukan Angkatan Kerja <i>Not Economically Active</i>			Jumlah Bukan Angkatan Kerja <i>Total of Not Economically Active</i>
		Sekolah <i>Attending School</i>	Mengurus Rumah Tangga <i>House-keeping</i>	Lainnya <i>Others</i>	
(1)	(7)	(8)	(9)	(10)	(11)
15–19	74,60	1 874 574	204 979	125 811	2 205 364
20–24	86,53	340 125	512 633	78 942	931 700
25–29	94,67	19 936	633 502	50 169	703 607
30–34	97,25	3 162	612 760	34 613	650 535
35–39	98,34	503	575 770	31 291	607 564
40–44	98,65	397	475 587	24 846	500 830
45–49	98,45	-	457 629	26 302	483 931
50–54	98,70	-	455 975	48 874	504 849
55–59	98,89	-	470 391	86 042	556 433
60+	99,62	-	1 543 932	770 714	2 314 646
Jumlah/Total	96,08	2 238 697	5 943 158	1 277 604	9 459 459

Lanjutan Tabel/*Continued Table 3.2.1*

Kelompok Umur <i>Age Group</i>	Jumlah Total	Persentase Angkatan Kerja terhadap Penduduk Usia Kerja <i>Percentage of Economically Active to Working Age Population</i>
(1)	(12)	(13)
15–19	3 036 666	27,38
20–24	3 051 499	69,47
25–29	2 911 593	75,83
30–34	2 822 510	76,95
35–39	2 924 040	79,22
40–44	2 955 087	83,05
45–49	2 913 531	83,39
50–54	2 740 802	81,58
55–59	2 387 228	76,69
60+	5 215 889	55,62
Jumlah/Total	30 958 845	69,45

Catatan/*Note*: ¹ 1. Mencari pekerjaan/*Looking for work*
 2. Mempersiapkan usaha/*Establishing a new business/firm*
 3. Merasa tidak mungkin mendapat pekerjaan/*Hopeless of job*
 4. Sudah punya pekerjaan tetapi belum mulai bekerja/*Have a job in future start*

Sumber/*Source*: BPS, Survei Angkatan Kerja Nasional (Sakernas) Agustus/BPS-*Statistics Indonesia, August National Labor Force Survey*

Tabel 3.2.2
Table

Penduduk Berumur 15 Tahun ke Atas Menurut Kabupaten/Kota dan Jenis Kegiatan Selama Seminggu yang Lalu di Provinsi Jawa Timur, 2019
Population 15 Years of Age and Over by Regency/ Municipality and Type of Activity During the Previous Week in Jawa Timur Province, 2019

Kabupaten/Kota Regency/Municipality	Angkatan Kerja/Economically Active				Jumlah Angkatan Kerja Total of Economically Active
	Bekerja Working	Pengangguran ¹ Unemployment ¹		Jumlah Total	
		Pernah Bekerja Ever Worked	Tidak Pernah Bekerja Never Worked		
(1)	(2)	(3)	(4)	(5)	(6)
Kabupaten/Regency					
Pacitan	352 913	1 992	1 397	3 389	356 302
Ponorogo	482 535	11 073	6 849	17 922	500 457
Trenggalek	393 816	6 067	7 937	14 004	407 820
Tulungagung	552 610	9 634	9 567	19 201	571 811
Blitar	642 336	14 910	5 696	20 606	662 942
Kediri	840 053	17 629	14 475	32 104	872 157
Malang	1 363 457	33 161	20 945	54 106	1 417 563
Lumajang	524 189	6 405	8 776	15 181	539 370
Jember	1 221 196	27 740	20 538	48 278	1 269 474
Banyuwangi	871 256	26 590	10 464	37 054	908 310
Bondowoso	453 025	3 906	9 891	13 797	466 822
Situbondo	383 888	4 176	6 972	11 148	395 036
Probolinggo	596 085	12 337	11 742	24 079	620 164
Pasuruan	814 432	13 064	33 589	46 653	861 085
Sidoarjo	1 099 068	32 600	21 864	54 464	1 153 532
Mojokerto	579 219	10 946	11 213	22 159	601 378
Jombang	658 832	21 085	9 201	30 286	689 118
Nganjuk	531 499	11 984	5 697	17 681	549 180
Madiun	369 656	8 058	5 808	13 866	383 522
Magetan	355 762	5 970	5 329	11 299	367 061
Ngawi	463 125	6 913	10 877	17 790	480 915
Bojonegoro	678 571	14 648	11 420	26 068	704 639
Taban	617 347	8 129	9 407	17 536	634 883
Lamongan	619 419	13 032	12 806	25 838	645 257
Gresik	620 883	15 031	21 359	36 390	657 273
Bangkalan	431 567	4 143	22 602	26 745	458 312
Sampang	459 807	3 507	9 805	13 312	473 119
Pamekasan	445 267	3 094	7 496	10 590	455 857
Sumenep	640 158	519	13 668	14 187	654 345
Kota/Municipality					
Kediri	139 645	2 489	3 668	6 157	145 802
Blitar	75 759	1 854	1 830	3 684	79 443
Malang	430 552	12 551	15 113	27 664	458 216
Probolinggo	110 125	2 162	2 921	5 083	115 208
Pasuruan	97 493	3 397	1 794	5 191	102 684
Mojokerto	63 091	1 173	542	1 715	64 806
Madiun	90 329	2 070	1 706	3 776	94 105
Surabaya	1 474 934	47 122	44 790	91 912	1 566 846
Batu	111 733	923	1 916	2 839	114 572
Jawa Timur	20 655 632	422 084	421 670	843 754	21 499 386

Lanjutan Tabel/Continued Table 3.2.2

Kabupaten/Kota Regency/Municipality	Persentase Bekerja terhadap Angkatan Kerja Percentage of Working to Economically Active	Bukan Angkatan Kerja Not Economically Active			Jumlah Bukan Angkatan Kerja Total of Not Economically Active
		Sekolah Attending School	Mengurus Rumah Tangga House- keeping	Lainnya Others	
(1)	(7)	(8)	(9)	(10)	(11)
Kabupaten/Regency					
Pacitan	99,05	20 690	56 206	14 710	91 606
Ponorogo	96,42	48 905	119 812	34 770	203 487
Trenggalek	96,57	38 815	86 744	23 456	149 015
Tulungagung	96,64	54 968	149 975	35 439	240 382
Blitar	96,89	44 840	170 538	31 740	247 118
Kediri	96,32	81 113	218 089	46 516	345 718
Malang	96,18	131 552	382 795	94 322	608 669
Lumajang	97,19	47 322	195 915	35 558	278 795
Jember	96,20	126 405	405 543	93 151	625 099
Banyuwangi	95,92	76 031	231 909	44 221	352 161
Bondowoso	97,04	29 419	107 938	11 578	148 935
Situbondo	97,18	31 745	108 363	12 014	152 122
Probolinggo	96,12	51 940	208 406	23 270	283 616
Pasuruan	94,58	83 821	257 346	52 220	393 387
Sidoarjo	95,28	165 718	336 644	70 499	572 861
Mojokerto	96,32	63 787	177 686	24 375	265 848
Jombang	95,61	68 134	178 171	36 888	283 193
Nganjuk	96,78	55 666	181 913	36 909	274 488
Madiun	96,38	37 637	102 091	21 889	161 617
Magetan	96,92	32 500	88 924	19 952	141 376
Ngawi	96,30	41 539	111 586	30 103	183 228
Bojonegoro	96,30	59 195	191 828	34 720	285 743
Tuban	97,24	58 297	197 228	34 746	290 271
Lamongan	96,00	65 044	171 123	55 230	291 397
Gresik	94,46	79 186	224 562	40 177	343 925
Bangkalan	94,16	65 272	138 975	63 674	267 921
Sampang	97,19	63 028	141 267	34 850	239 145
Pamekasan	97,68	68 334	120 630	24 257	213 221
Sumenep	97,83	62 505	117 274	37 907	217 686
Kota/Municipality					
Kediri	95,78	27 042	41 653	11 218	79 913
Blitar	95,36	7 928	18 958	3 920	30 806
Malang	93,96	77 744	134 013	25 405	237 162
Probolinggo	95,59	14 893	44 138	6 196	65 227
Pasuruan	94,94	12 004	29 764	6 758	48 526
Mojokerto	97,35	8 993	23 073	3 018	35 084
Madiun	95,99	13 199	28 445	5 273	46 917
Surabaya	94,13	208 516	418 963	89 536	717 015
Batu	97,52	14 970	24 670	7 139	46 779
Jawa Timur	96,08	2 238 697	5 943 158	1 277 604	9 459 459

Lanjutan Tabel/Continued Table 3.2.2

Kabupaten/Kota Regency/Municipality	Jumlah Total	Persentase Angkatan Kerja terhadap Penduduk Usia Kerja Percentage of Economically Active to Working Age Population
(1)	(12)	(13)
Kabupaten/Regency		
Pacitan	447 908	79,55
Ponorogo	703 944	71,09
Trenggalek	556 835	73,24
Tulungagung	812 193	70,40
Blitar	910 060	72,85
Kediri	1 217 875	71,61
Malang	2 026 232	69,96
Lumajang	818 165	65,92
Jember	1 894 573	67,01
Banyuwangi	1 260 471	72,06
Bondowoso	615 757	75,81
Situbondo	547 158	72,20
Probolinggo	903 780	68,62
Pasuruan	1 254 472	68,64
Sidoarjo	1 726 393	66,82
Mojokerto	867 226	69,35
Jombang	972 311	70,87
Nganjuk	823 668	66,67
Madiun	545 139	70,35
Magetan	508 437	72,19
Ngawi	664 143	72,41
Bojonegoro	990 382	71,15
Tuban	925 154	68,62
Lamongan	936 654	68,89
Gresik	1 001 198	65,65
Bangkalan	726 233	63,11
Sampang	712 264	66,42
Pamekasan	669 078	68,13
Sumenep	872 031	75,04
Kota/Municipality		
Kediri	225 715	64,60
Blitar	110 249	72,06
Malang	695 378	65,89
Probolinggo	180 435	63,85
Pasuruan	151 210	67,91
Mojokerto	99 890	64,88
Madiun	141 022	66,73
Surabaya	2 283 861	68,61
Batu	161 351	71,01
Jawa Timur	30 958 845	69,45

Catatan/Note: ¹ 1. Mencari pekerjaan/Looking for work
 2. Mempersiapkan usaha/Establishing a new business/firm
 3. Merasa tidak mungkin mendapat pekerjaan/Hopeless of job
 4. Sudah punya pekerjaan tetapi belum mulai bekerja/Have a job in future start

Sumber/Source: BPS, Survei Angkatan Kerja Nasional (Sakernas) Agustus/BPS-Statistics Indonesia, August National Labor Force Survey

Tabel
Table 3.2.3

Jumlah Penduduk Berumur 15 Tahun Keatas Menurut Jenis Kegiatan Selama Seminggu yang Lalu dan Jenis Kelamin di Provinsi Jawa Timur, 2019
Population Aged 15 Years and Over by Type of Activity During The Previous Week and Sex in Jawa Timur Province, 2019

Kegiatan Utama <i>Main Activity</i>	Jenis Kelamin/Sex		Jumlah <i>Total</i>
	Laki-Laki <i>Male</i>	Perempuan <i>Female</i>	
(1)	(2)	(3)	(4)
Angkatan Kerja <i>Economically Active</i>	12 763 515	8 735 871	21 499 386
Bekerja/ <i>Working</i>	12 237 963	8 417 669	20 655 632
Pengangguran Terbuka <i>Unemployment</i>	525 552	318 202	843 754
Bukan Angkatan Kerja <i>Economically Inactive</i>	2 374 551	7 084 908	9 459 459
Sekolah/ <i>Attending School</i>	1 126 007	1 112 690	2 238 697
Mengurus Rumah Tangga <i>Housekeeping</i>	508 363	5 434 795	5 943 158
Lainnya/ <i>Others</i>	740 181	537 423	1 277 604
Jumlah/Total	15 138 066	15 820 779	30 958 845

Sumber/Source: BPS, Survei Angkatan Kerja Nasional (Sakernas) Agustus/BPS-Statistics Indonesia, August National Labor Force Survey

Tabel 3.2.4
Table

Penduduk Berumur 15 Tahun ke Atas Menurut Pendidikan Tertinggi yang Ditamatkan dan Jenis Kegiatan Selama Seminggu yang Lalu di Provinsi Jawa Timur, 2019
Population 15 Years of Age and Over by Educational Attainment and Type of Activity During the Previous Week in Jawa Timur Province, 2019

Pendidikan Tertinggi yang Ditamatkan ¹ <i>Educational Attainment¹</i>	Angkatan Kerja/ <i>Economically Active</i>				
	Bekerja <i>Working</i>	Pengangguran ² <i>Unemployment²</i>		Jumlah Total	Jumlah Angkatan Kerja <i>Total of Economically Active</i>
		Pernah Bekerja <i>Ever Worked</i>	Tidak Pernah Bekerja <i>Never Worked</i>		
(1)	(2)	(3)	(4)	(5)	(6)
0	9 252 622	93 451	51 691	145 142	9 397 764
1	3 782 590	77 032	56 238	133 270	3 915 860
2	5 448 557	204 990	253 774	458 764	5 907 321
3	2 171 863	46 611	59 967	106 578	2 278 441
Jumlah/Total	20 655 632	422 084	421 670	843 754	21 499 386

Lanjutan Tabel/Continued Table 3.2.4

Pendidikan Tertinggi yang Ditamatkan ¹ <i>Educational Attainment¹</i>	Persentase Bekerja terhadap Angkatan Kerja <i>Percentage of Working to Economically Active</i>	Bukan Angkatan Kerja <i>Not Economically Active</i>			Jumlah Bukan Angkatan Kerja <i>Total of Not Economically Active</i>
		Sekolah <i>Attending School</i>	Mengurus Rumah Tangga <i>House-keeping</i>	Lainnya <i>Others</i>	
(1)	(7)	(8)	(9)	(10)	(11)
0	98,46	282 708	2 961 409	855 109	4 099 226
1	96,60	1 402 519	1 229 516	136 778	2 768 813
2	92,23	528 739	1 437 615	227 154	2 193 508
3	95,32	24 731	314 618	58 563	397 912
Jumlah/Total	96,08	2 238 697	5 943 158	1 277 604	9 459 459

Lanjutan Tabel/*Continued Table* 3.2.4

Pendidikan Tertinggi yang Ditatamatkan ¹ <i>Educational Attainment</i> ¹	Jumlah Total	Persentase Angkatan Kerja terhadap Penduduk Usia Kerja <i>Percentage of Economically Active to Working Age Population</i>
(1)	(12)	(13)
0	13 496 990	69,63
1	6 684 673	58,58
2	8 100 829	72,92
3	2 676 353	85,13
Jumlah/Total	30 958 845	69,45

- Catatan/Note:
- ¹ 0. ≤ Sekolah Dasar (SD)/≤ *Primary School*
 - 1. Sekolah Menengah Pertama/*Junior High School*
 - 2. Sekolah Menengah Atas/*Senior High School*
 - 3. Perguruan Tinggi/*Collage*
 - ² 1. Mencari pekerjaan/*Looking for work*
 - 2. Mempersiapkan usaha/*Establishing a new business/firm*
 - 3. Merasa tidak mungkin mendapat pekerjaan/*Hopeless of job*
 - 4. Sudah punya pekerjaan tetapi belum mulai bekerja/*Have a job in future start*

Sumber/Source: BPS, Survei Angkatan Kerja Nasional (Sakernas) Agustus/BPS-Statistics Indonesia, August National Labor Force Survey

Tabel
Table 3.2.5

Penduduk Berumur 15 Tahun Ke Atas yang Bekerja Selama Seminggu yang Lalu Menurut Status Pekerjaan Utama dan Lapangan Pekerjaan Utama di Provinsi Jawa Timur, 2019
Population 15 Years of Age and Over who Worked During The Previous Week by Main Employment Status and Main Industry in Jawa Timur Province, 2019

Status Pekerjaan Utama <i>Main Employment Status</i>	Lapangan Pekerjaan Utama ¹ <i>Main Industry¹</i>			Jumlah <i>Total</i>
	1	2	3	
(1)	(2)	(3)	(4)	(5)
Berusaha sendiri <i>Own account worker</i>	752 353	534 902	2 376 616	3 663 871
Berusaha dibantu buruh tidak tetap/buruh tidak dibayar <i>Employer assisted by temporary worker/unpaid worker</i>	2 042 455	314 599	1 180 064	3 537 118
Berusaha dibantu buruh tetap/buruh dibayar <i>Employer assisted by permanent worker/paid worker</i>	207 189	195 067	332 370	734 626
Buruh/Karyawan/Pegawai <i>Employee</i>	439 099	2 699 223	4 267 962	7 406 284
Pekerja bebas <i>Casual worker</i>	1 296 742	980 016	272 444	2 549 202
Pekerja keluarga/tak dibayar <i>Family worker/unpaid worker</i>	1 707 368	272 674	784 489	2 764 531
Jumlah/Total	6 445 206	4 996 481	9 213 945	20 655 632

Catatan/Note: ¹ 1. Pertanian, Kehutanan, Perikanan/*Agriculture, Forestry, and Fishing*
2. Pertambangan dan Penggalian; Industri Pengolahan; Pengadaan Listrik dan Gas; Pengadaan Air; Pengelolaan Sampah, Limbah, dan Daur Ulang; Konstruksi
Mining and Quarrying; Manufacturing; Electricity and Gas; Water Supply; Sewerage, Waste Management, and Remediation Activities; Construction
3. Perdagangan Besar dan Eceran; Reparasi Mobil dan Sepeda Motor; Transportasi dan Pergudangan; Penyediaan Akomodasi dan Makan Minum; Informasi dan Komunikasi; Jasa Keuangan dan Asuransi; Real Estat; Jasa Perusahaan; Administrasi Pemerintahan, Pertahanan, dan Jaminan Sosial Wajib; Jasa Pendidikan; Jasa Kesehatan dan Kegiatan Sosial; Jasa Lainnya
Wholesale and Retail Trade; Repair of Motor Vehicles and Motorcycles; Transportation and Storage; Accommodation and Food Service Activities; Information and Communication; Financial and Insurance Activities; Real Estate Activities; Business Activities; Public Administration and Defence; Compulsory Social Security; Education; Human Health and Social Work Activities; Other Services Activities

Sumber/Source: BPS, Survei Angkatan Kerja Nasional (Sakernas) Agustus/BPS-Statistics Indonesia, August National Labor Force Survey

Tabel
Table 3.2.6

Penduduk Berumur 15 Tahun Ke Atas yang Bekerja Selama Seminggu yang Lalu Menurut Status Pekerjaan Utama dan Jenis Kelamin di Provinsi Jawa Timur, 2019
Population 15 Years of Age and Over who Worked During The Previous Week by Main Employment Status and Sex in Jawa Timur Province, 2019

Status Pekerjaan Utama <i>Main Employment Status</i>	Laki-Laki <i>Male</i>	Perempuan <i>Female</i>	Jumlah <i>Total</i>
(1)	(2)	(3)	(4)
Berusaha sendiri <i>Own account worker</i>	2 026 814	1 637 057	3 663 871
Berusaha dibantu buruh tidak tetap/buruh tidak dibayar <i>Employer assisted by temporary worker/unpaid worker</i>	2 359 272	1 177 846	3 537 118
Berusaha dibantu buruh tetap/buruh dibayar <i>Employer assisted by permanent worker/paid worker</i>	572 288	162 338	734 626
Buruh/Karyawan/Pegawai/ <i>Employee</i>	4 706 409	2 699 875	7 406 284
Pekerja bebas <i>Casual worker</i>	1 889 211	659 991	2 549 202
Pekerja keluarga/tak dibayar <i>Family worker/unpaid worker</i>	683 969	2 080 562	2 764 531
Jumlah/Total	12 237 963	8 417 669	20 655 632

Sumber/Source: BPS, Survei Angkatan Kerja Nasional (Sakernas) Agustus/BPS-Statistics Indonesia, August National Labor Force Survey

Tabel
Table 3.2.7

Penduduk Berumur 15 Tahun ke Atas yang Bekerja Selama Seminggu yang Lalu Menurut Jumlah Jam Kerja pada Pekerjaan Utama dan Lapangan Pekerjaan Utama di Provinsi Jawa Timur, 2019
Population 15 Years of Age and Over who Worked During The Previous Week by Total Working Hours on Main Job and Main Industry in Jawa Timur Province, 2019

Jumlah Jam Kerja pada Pekerjaan Utama <i>Total Working Hours on Main Job (jam/hours)</i>	Lapangan Pekerjaan Utama ¹ <i>Main Industry¹</i>			Jumlah Total
	1	2	3	
	(1)	(3)	(4)	
0 ²	139 794	117 120	176 712	433 626
1–14	1 169 245	167 442	590 130	1 926 817
15–34	2 839 284	761 720	1 849 372	5 450 376
35+	2 296 883	3 950 199	6 597 731	12 844 813
Jumlah/Total	6 445 206	4 996 481	9 213 945	20 655 632

Catatan/Note:

- ¹ 1. Pertanian, Kehutanan, Perikanan/*Agriculture, Forestry, and Fishing*
2. Pertambangan dan Pengalihan; Industri Pengolahan; Pengadaan Listrik dan Gas; Pengadaan Air; Pengelolaan Sampah, Limbah, dan Daur Ulang; Konstruksi
Mining and Quarrying; Manufacturing; Electricity and Gas; Water Supply; Sewerage, Waste Management, and Remediation Activities; Construction
3. Perdagangan Besar dan Eceran; Reparasi Mobil dan Sepeda Motor; Transportasi dan Pergudangan; Penyediaan Akomodasi dan Makan Minum; Informasi dan Komunikasi; Jasa Keuangan dan Asuransi; Real Estat; Jasa Perusahaan; Administrasi Pemerintahan, Pertahanan, dan Jaminan Sosial Wajib; Jasa Pendidikan; Jasa Kesehatan dan Kegiatan Sosial; Jasa Lainnya
Wholesale and Retail Trade; Repair of Motor Vehicles and Motorcycles; Transportation and Storage; Accommodation and Food Service Activities; Information and Communication; Financial and Insurance Activities; Real Estate Activities; Business Activities; Public Administration and Defence; Compulsory Social Security; Education; Human Health and Social Work Activities; Other Services Activities

Sumber/Source: BPS, Survei Angkatan Kerja Nasional (Sakernas) Agustus/BPS-Statistics Indonesia, August National Labor Force Survey

Tabel 3.2.8
Table

Penduduk Berumur 15 Tahun ke Atas yang Bekerja Selama Seminggu yang Lalu Menurut Lapangan Pekerjaan Utama dan Pendidikan Tertinggi yang Ditematkan di Provinsi Jawa Timur, 2019
Population 15 Years of Age and Over who Worked During The Previous Week by Main Industry and Educational Attainment in Jawa Timur Province, 2019

Lapangan Pekerjaan Utama ¹ <i>Main Industry¹</i>	Pendidikan Tertinggi yang Ditematkan <i>Educational Attainment</i>				Jumlah Total <i>Total</i>
	≤ SD <i>≤ Elementary School</i>	SMP <i>Junior High School</i>	SMA <i>Senior High School</i>	Perguruan Tinggi <i>College</i>	
(1)	(2)	(3)	(4)	(5)	(6)
1	4 743 369	996 059	635 562	70 216	6 445 206
2	1 870 605	1 208 222	1 659 869	257 785	4 996 481
3	2 638 648	1 578 309	3 153 126	1 843 862	9 213 945
Jumlah/Total	9 252 622	3 782 590	5 448 557	2 171 863	20 655 632

Catatan/Note: ¹ 1. Pertanian, Kehutanan, Perikanan/Agriculture, Forestry, and Fishing
 2. Pertambangan dan Penggalian; Industri Pengolahan; Pengadaan Listrik dan Gas; Pengadaan Air; Pengelolaan Sampah, Limbah, dan Daur Ulang; Konstruksi
Mining and Quarrying; Manufacturing; Electricity and Gas; Water Supply; Sewerage, Waste Management, and Remediation Activities; Construction
 3. Perdagangan Besar dan Eceran; Reparasi Mobil dan Sepeda Motor; Transportasi dan Pergudangan; Penyediaan Akomodasi dan Makan Minum; Informasi dan Komunikasi; Jasa Keuangan dan Asuransi; Real Estat; Jasa Perusahaan; Administrasi Pemerintahan, Pertahanan, dan Jaminan Sosial Wajib; Jasa Pendidikan; Jasa Kesehatan dan Kegiatan Sosial; Jasa Lainnya
Wholesale and Retail Trade; Repair of Motor Vehicles and Motorcycles; Transportation and Storage; Accommodation and Food Service Activities; Information and Communication; Financial and Insurance Activities; Real Estate Activities; Business Activities; Public Administration and Defence; Compulsory Social Security; Education; Human Health and Social Work Activities; Other Services Activities

Sumber/Source: BPS, Survei Angkatan Kerja Nasional (Sakernas) Agustus/BPS-Statistics Indonesia, August National Labor Force Survey

Tabel
Table 3.2.9

Penduduk Berumur 15 Tahun Ke Atas yang Bekerja Selama Seminggu yang Lalu Menurut Jumlah Jam Kerja Pada Pekerjaan Utama dan Jenis Kelamin di Provinsi Jawa Timur, 2019
Population 15 Years of Age and Over who Worked During The Previous Week by Total Working Hours on Main Job and Sex in Jawa Timur Province, 2019

Jumlah Jam Kerja pada Pekerjaan Utama Total Working Hours on Main Job (jam/hours)	Laki-laki Male	Perempuan Female	Jumlah Total
(1)	(2)	(3)	(4)
0 ¹	250 547	183 079	433 626
1-14	689 194	1 237 623	1 926 817
15-24	1 321 287	1 395 814	2 717 101
25-34	1 602 597	1 130 678	2 733 275
35-40	1 848 566	1 137 851	2 986 417
41+	6 525 772	3 332 624	9 858 396
Jumlah/Total	12 237 963	8 417 669	20 655 632

Catatan/Note: ¹ Sementara tidak bekerja/Temporarily not working

Sumber/Source: BPS, Survei Angkatan Kerja Nasional (Sakernas) Agustus/BPS-Statistics Indonesia, August National Labor Force Survey

Tabel
Table 3.2.10

Penduduk Berumur 15 Tahun Ke Atas yang Bekerja Selama Seminggu yang Lalu Menurut Jumlah Jam Kerja Seluruhnya dan Jenis Kelamin di Provinsi Jawa Timur, 2019
Population 15 Years of Age and Over who Worked During The Previous Week by Total Working Hours and Sex in Jawa Timur Province, 2019

Jumlah Jam Kerja pada Pekerjaan Utama <i>Total Working Hours on Main Job</i> (jam/hours)	Laki-Laki <i>Male</i>	Perempuan <i>Female</i>	Jumlah <i>Total</i>
(1)	(2)	(3)	(4)
0 ¹	245 225	180 866	426 091
1-14	565 466	1 111 134	1 676 600
15-24	938 047	1 233 591	2 171 638
25-34	1 278 261	1 105 858	2 384 119
35-40	1 628 231	1 121 476	2 749 707
41+	7 582 733	3 664 744	11 247 477
Jumlah/Total	12 237 963	8 417 669	20 655 632

Catatan/Note: ¹ Sementara tidak bekerja/Temporarily not working

Sumber/Source: BPS, Survei Angkatan Kerja Nasional (Sakernas) Agustus/BPS-Statistics Indonesia, August National Labor Force Survey

Tabel
Table 3.2.11

Penduduk Berumur 15 Tahun ke Atas yang Bekerja Selama Seminggu yang Lalu Menurut Kelompok Umur dan Jumlah Jam Kerja Seluruhnya di Provinsi Jawa Timur, 2019

Population 15 Years of Age and Over who Worked During The Previous Week by Age Group and Total Working Hours in Jawa Timur Province, 2019

Kelompok Umur Age Group	Jumlah Jam Kerja Seluruhnya (jam) Total Working Hours (hours)			
	0 ¹	1–14	15–34	35+
(1)	(2)	(3)	(4)	(5)
15–19	10 055	132 396	138 417	339 255
20–24	34 794	132 999	319 284	1 347 243
25–29	36 727	144 694	364 456	1 544 390
30–34	34 346	137 188	379 940	1 560 869
35–39	45 376	129 866	406 614	1 696 187
40–44	40 019	161 215	475 500	1 744 307
45–49	41 463	153 044	513 066	1 684 274
50–54	43 405	147 273	524 196	1 492 114
55–59	50 877	152 546	480 980	1 126 123
60+	89 029	385 379	953 304	1 462 422
Jumlah/Total	426 091	1 676 600	4 555 757	13 997 184

Catatan/Note: ¹ Sementara tidak bekerja/Temporarily not working

Sumber/Source: BPS, Survei Angkatan Kerja Nasional (Sakernas) Agustus/BPS-Statistics Indonesia, August National Labor Force Survey

Tabel
Table 3.2.12

Penduduk Berumur 15 Tahun Keatas yang Bekerja Selama Seminggu yang Lalu Menurut Kelompok Umur dan Jenis Kelamin, 2019
Population 15 Years of Age and Over who Worked During The Previous Week by Age Group and Sex in Jawa Timur Province, 2019

Kelompok Umur <i>Age Group</i>	Laki-Laki <i>Male</i>	Perempuan <i>Female</i>	Jumlah <i>Total</i>
(1)	(2)	(3)	(4)
15–19	362 948	257 175	620 123
20–24	1 117 740	716 580	1 834 320
25–29	1 304 145	786 122	2 090 267
30–34	1 312 037	800 306	2 112 343
35–39	1 364 596	913 447	2 278 043
40–44	1 400 957	1 020 084	2 421 041
45–49	1 373 023	1 018 824	2 391 847
50–54	1 254 593	952 395	2 206 988
55–59	1 036 332	774 194	1 810 526
60+	1 711 592	1 178 542	2 890 134
Jumlah/Total	12 237 963	8 417 669	20 655 632

Sumber/Source: BPS, Survei Angkatan Kerja Nasional (Sakernas) Agustus/BPS-Statistics Indonesia, August National Labor Force Survey

Tabel
Table 3.2.13

Penduduk Berumur 15 Tahun ke Atas yang Bekerja Selama Seminggu yang Lalu Menurut Status Pekerjaan Utama dan Pendidikan Tertinggi yang Ditamatkan 2019

Population 15 Years of Age and Over who Worked During The Previous Week by Main Industry and Educational Attainment in Jawa Timur Province, 2019

Status Pekerjaan Utama <i>Main Employment Status</i>	≤ SD <i>≤ Elementary School</i>	SMP <i>Junior High School</i>	SMA <i>Senior High School</i>	Perguruan Tinggi <i>College</i>	Jumlah Total
(1)	(2)	(3)	(4)	(5)	(6)
Berusaha sendiri <i>Own account worker</i>	1 887 157	696 156	888 253	192 305	3 663 871
Berusaha dibantu buruh tidak tetap/ buruh tidak dibayar <i>Employer assisted by temporary worker/ unpaid worker</i>	2 282 939	597 510	552 373	104 296	3 537 118
Berusaha dibantu buruh tetap/buruh dibayar <i>Employer assisted by permanent worker/ paid worker</i>	250 143	127 399	241 979	115 105	734 626
Buruh/Karyawan/ Pegawai <i>Employee</i>	1 605 073	1 219 022	2 912 382	1 669 807	7 406 284
Pekerja bebas <i>Casual worker</i>	1 673 658	556 189	311 356	7 999	2 549 202
Pekerja keluarga/tak dibayar <i>Family worker/unpaid worker</i>	1 553 652	586 314	542 214	82 351	2 764 531
Jumlah/Total	9 252 622	3 782 590	5 448 557	2 171 863	20 655 632

Sumber/Source: BPS, Survei Angkatan Kerja Nasional (Sakernas) Agustus/BPS-Statistics Indonesia, August National Labor Force Survey

Tabel
Table 3.2.14

**Penduduk Berumur 15 Tahun ke Atas yang Bekerja
Selama Seminggu yang Lalu Menurut Kabupaten/Kota
dan Lapangan Pekerjaan Utama, 2019**
*Population 15 Years of Age and Over who Worked During
The Previous Week by Regency/Municipality and Main
Industry in Jawa Timur Province, 2019*

Kabupaten/Kota Regency/Municipality	Lapangan Pekerjaan Utama ¹ Main Industry ¹			Jumlah Total
	1	2	3	
(1)	(2)	(3)	(4)	(5)
Kabupaten/Regency				
Pacitan	195 135	59 940	97 838	352 913
Ponorogo	209 915	101 246	171 374	482 535
Trenggalek	167 793	98 386	127 637	393 816
Tulungagung	178 909	157 805	215 896	552 610
Blitar	274 606	131 477	236 253	642 336
Kediri	284 398	208 248	347 407	840 053
Malang	415 821	359 231	588 405	1 363 457
Lumajang	210 873	121 568	191 748	524 189
Jember	490 113	240 147	490 936	1 221 196
Banyuwangi	266 127	180 426	424 703	871 256
Bondowoso	205 263	90 100	157 662	453 025
Situbondo	166 271	63 591	154 026	383 888
Probolinggo	252 664	125 873	217 548	596 085
Pasuruan	204 800	286 690	322 942	814 432
Sidoarjo	32 007	456 687	610 374	1 099 068
Mojokerto	94 691	231 615	252 913	579 219
Jombang	128 981	203 912	325 939	658 832
Nganjuk	219 456	92 957	219 086	531 499
Madiun	146 227	68 638	154 791	369 656
Magetan	138 746	81 757	135 259	355 762
Ngawi	204 721	83 648	174 756	463 125
Bojonegoro	273 105	141 172	264 294	678 571
Tuban	246 425	123 986	246 936	617 347
Lamongan	199 456	130 055	289 908	619 419
Gresik	90 041	257 990	272 852	620 883
Bangkalan	193 631	84 714	153 222	431 567
Sampang	281 234	54 011	124 562	459 807
Pamekasan	199 477	79 789	166 001	445 267
Sumenep	410 551	71 825	157 782	640 158

Lanjutan Tabel/Continued Table 3.2.14

Kabupaten/Kota Regency/Municipality	Lapangan Pekerjaan Utama ¹ Main Industry ¹			Jumlah Total
	1	2	3	
(1)	(2)	(3)	(4)	(5)
Kota/Municipality				
Kediri	4 646	35 000	99 999	139 645
Blitar	4 283	15 801	55 675	75 759
Malang	4 990	98 184	327 378	430 552
Probolinggo	7 516	30 340	72 269	110 125
Pasuruan	4 551	28 938	64 004	97 493
Mojokerto	1 270	21 960	39 861	63 091
Madiun	1 348	13 960	75 021	90 329
Surabaya	8 240	346 131	1 120 563	1 474 934
Batu	26 925	18 683	66 125	111 733
Jawa Timur	6 445 206	4 996 481	9 213 945	20 655 632

Catatan/Note: ¹ 1. Pertanian, Kehutanan, Perikanan/Agriculture, Forestry, and Fishing
 2. Pertambangan dan Penggalian; Industri Pengolahan; Pengadaan Listrik dan Gas; Pengadaan Air; Pengelolaan Sampah, Limbah, dan Daur Ulang; Konstruksi
Mining and Quarrying; Manufacturing; Electricity and Gas; Water Supply; Sewerage, Waste Management, and Remediation Activities; Construction
 3. Perdagangan Besar dan Eceran; Reparasi Mobil dan Sepeda Motor; Transportasi dan Pergudangan; Penyediaan Akomodasi dan Makan Minum; Informasi dan Komunikasi; Jasa Keuangan dan Asuransi; Real Estat; Jasa Perusahaan; Administrasi Pemerintahan, Pertahanan, dan Jaminan Sosial Wajib; Jasa Pendidikan; Jasa Kesehatan dan Kegiatan Sosial; Jasa Lainnya
Wholesale and Retail Trade; Repair of Motor Vehicles and Motorcycles; Transportation and Storage; Accommodation and Food Service Activities; Information and Communication; Financial and Insurance Activities; Real Estate Activities; Business Activities; Public Administration and Defence; Compulsory Social Security; Education; Human Health and Social Work Activities; Other Services Activities

Sumber/Source: BPS, Survei Angkatan Kerja Nasional (Sakernas) Agustus/BPS-Statistics Indonesia, August National Labor Force Survey

Tabel
Table 3.2.15

Penduduk Berumur 15 Tahun Ke Atas yang Bekerja Selama Seminggu yang Lalu Menurut Lapangan Pekerjaan Utama dan Jenis Kelamin, 2019
Population 15 Years of Age and Over who Worked During The Previous Week by Main Industry and Sex in Jawa Timur Province, 2019

Lapangan Pekerjaan Utama ¹ <i>Main Industry¹</i>	Laki-Laki <i>Male</i>	Perempuan <i>Female</i>	Jumlah <i>Total</i>
(1)	(2)	(3)	(4)
1	3 926 284	2 518 922	6 445 206
2	3 513 081	1 483 400	4 996 481
3	4 798 598	4 415 347	9 213 945
Jumlah/Total	12 237 963	8 417 669	20 655 632

Catatan/Note: ¹ 1. Pertanian, Kehutanan, Perikanan/*Agriculture, Forestry, and Fishing*
 2. Pertambangan dan Penggalian; Industri Pengolahan; Pengadaan Listrik dan Gas; Pengadaan Air; Pengelolaan Sampah, Limbah, dan Daur Ulang; Konstruksi
Mining and Quarrying; Manufacturing; Electricity and Gas; Water Supply; Sewerage, Waste Management, and Remediation Activities; Construction
 3. Perdagangan Besar dan Eceran; Reparasi Mobil dan Sepeda Motor; Transportasi dan Pergudangan; Penyediaan Akomodasi dan Makan Minum; Informasi dan Komunikasi; Jasa Keuangan dan Asuransi; Real Estat; Jasa Perusahaan; Administrasi Pemerintahan, Pertahanan, dan Jaminan Sosial Wajib; Jasa Pendidikan; Jasa Kesehatan dan Kegiatan Sosial; Jasa Lainnya
Wholesale and Retail Trade; Repair of Motor Vehicles and Motorcycles; Transportation and Storage; Accommodation and Food Service Activities; Information and Communication; Financial and Insurance Activities; Real Estate Activities; Business Activities; Public Administration and Defence; Compulsory Social Security; Education; Human Health and Social Work Activities; Other Services Activities

Sumber/Source: BPS, Survei Angkatan Kerja Nasional (Sakernas) Agustus/BPS-Statistics Indonesia, August National Labor Force Survey

Tabel
Table 3.2.16

Tingkat Pengangguran Terbuka (TPT) dan Tingkat Partisipasi Angkatan Kerja (TPAK) Menurut Kabupaten/Kota, 2017–2019
Unemployment Rate (UR) and Labor Force Participation Rate (LFPR) by Regency/Municipality in Jawa Timur Province, 2017–2019

Kabupaten/Kota Regency/Municipality	TPT/UR			TPAK/LFPR		
	2017	2018	2019	2017	2018	2019
(1)	(2)	(3)	(4)	(5)	(6)	(7)
Kabupaten/Regency						
Pacitan	0,85	1,43	0,95	79,48	79,41	79,55
Ponorogo	3,76	3,87	3,58	72,61	72,07	71,09
Trenggalek	3,48	4,17	3,43	71,27	75,19	73,24
Tulungagung	2,27	2,61	3,36	67,15	70,62	70,40
Blitar	2,99	3,37	3,11	71,05	70,61	72,85
Kediri	3,18	4,25	3,68	71,19	67,70	71,61
Malang	4,60	3,24	3,82	66,28	69,70	69,96
Lumajang	2,91	2,55	2,81	63,78	68,10	65,92
Jember	5,16	4,09	3,80	68,68	67,90	67,01
Banyuwangi	3,07	3,67	4,08	72,87	72,12	72,06
Bondowoso	2,09	3,90	2,96	73,30	71,45	75,81
Situbondo	1,49	1,92	2,82	71,10	71,87	72,20
Probolinggo	2,89	4,15	3,88	66,59	68,41	68,62
Pasuruan	4,97	6,11	5,42	66,61	69,59	68,64
Sidoarjo	4,97	4,73	4,72	64,54	64,53	66,82
Mojokerto	5,00	4,27	3,68	73,23	71,92	69,35
Jombang	5,14	4,64	4,39	69,39	69,86	70,87
Nganjuk	3,23	2,64	3,22	61,98	67,91	66,67
Madiun	3,19	3,81	3,62	64,85	69,52	70,35
Magetan	3,80	3,92	3,08	77,41	77,60	72,19
Ngawi	5,76	3,83	3,70	66,15	75,41	72,41
Bojonegoro	3,64	4,19	3,70	70,51	67,13	71,15
Tuban	3,39	2,83	2,76	71,71	71,78	68,62
Lamongan	4,12	3,17	4,00	68,65	68,02	68,89
Gresik	4,54	5,82	5,54	68,04	67,29	65,65
Bangkalan	4,48	5,25	5,84	68,07	68,86	63,11
Sampang	2,48	2,41	2,81	69,04	67,31	66,42
Pamekasan	3,91	2,92	2,32	71,08	69,35	68,13
Sumenep	1,83	1,79	2,17	73,21	71,53	75,04
Kota/Municipality						
Kediri	4,68	3,63	4,22	65,29	65,09	64,60
Blitar	3,76	4,06	4,64	71,90	72,21	72,06
Malang	7,22	6,79	6,04	64,77	65,94	65,89
Probolinggo	3,42	3,64	4,41	67,45	64,89	63,85
Pasuruan	4,64	4,55	5,06	67,14	66,33	67,91
Mojokerto	3,61	2,45	2,65	68,65	69,19	64,88
Madiun	4,26	3,85	4,01	67,76	64,41	66,73
Surabaya	5,98	6,12	5,87	66,36	66,98	68,61
Batu	2,26	3,12	2,48	73,35	70,52	71,01
Jawa Timur	4,00	3,99	3,92	68,78	69,37	69,45

Sumber/Source: BPS, Survei Angkatan Kerja Nasional (Sakernas) Agustus/BPS-Statistics Indonesia, August National Labor Force Survey

Tabel
Table 3.2.17

**Pencari Kerja Terdaftar Menurut Pendidikan Tertinggi
yang Ditamatkan dan Jenis Kelamin, 2018**
*Number of Registered Job Applicants by Educational
Attainment and Sex in Jawa Timur Province, 2018*

Pendidikan Tertinggi yang Ditamatkan¹ <i>Educational Attainment¹</i>	Laki-Laki <i>Male</i>	Perempuan <i>Female</i>	Jumlah <i>Total</i>
(1)	(2)	(3)	(4)
0	-	-	-
1	-	-	-
2	2 410	6 492	8 902
3	8 976	20 475	153 436
4	62 552	53 649	116 201
5	31 275	5 960	37 235
6	5 861	14 946	20 807
7	25 312	39 695	65 007
Jumlah/Total	136 386	141 217	277 603

- Catatan/Note:
- ¹ 0. Tidak/belum pernah sekolah/*No schooling*
 1. Tidak/belum tamat SD/*Not/not yet completed primary school*
 2. Sekolah Dasar/*Primary School*
 3. Sekolah Menengah Pertama/*Junior High School*
 4. Sekolah Menengah Atas (Umum)/*Senior High School (General)*
 5. Sekolah Menengah Atas (Kejuruan)/*Senior High School (Vocational)*
 6. Diploma I/II/III/Akademi/*Diploma I/II/III/Academy*
 7. Universitas/*University*

Sumber/Source: Dinas Tenaga Kerja dan Transmigrasi Provinsi Jawa Timur/ *Manpower and Transmigration Office of Jawa Timur Province*

Tabel 3.2.18 Rata-rata Upah/Gaji Bersih Sebulan Pekerja Formal¹ Menurut Kabupaten/Kota dan Lapangan Pekerjaan Utama (rupiah), 2019
Average of Net Wage/Salary per Month of Formal Employee¹ by Regency/Municipality and Main Industry (rupiahs) in Jawa Timur Province, 2019

Kabupaten/Kota Regency/Municipality	Lapangan Pekerjaan Utama ² Main Industry ²			Jumlah Total
	1	2	3	
(1)	(2)	(3)	(4)	(5)
Kabupaten/Regency				
Pacitan	2 115 906	1 658 618	2 166 437	2 010 599
Ponorogo	1 352 551	1 776 064	2 348 540	2 200 909
Trenggalek	1 953 074	1 847 344	2 089 227	1 998 837
Tulungagung	1 464 846	1 806 985	2 064 416	1 928 407
Blitar	1 126 612	1 787 660	2 142 289	1 900 609
Kediri	1 264 090	1 817 512	1 783 248	1 747 188
Malang	1 634 858	2 273 474	2 204 751	2 175 493
Lumajang	1 272 377	1 710 054	2 030 265	1 818 754
Jember	1 459 359	1 529 374	2 080 760	1 778 161
Banyuwangi	1 489 777	1 920 227	1 974 229	1 885 286
Bondowoso	1 369 165	1 386 824	1 719 335	1 606 941
Situbondo	1 161 874	1 771 159	1 834 425	1 752 614
Probolinggo	1 388 417	2 058 994	1 623 974	1 762 494
Pasuruan	1 649 475	2 885 242	2 096 229	2 526 256
Sidoarjo	2 057 159	3 327 714	3 452 847	3 386 302
Mojokerto	1 511 008	2 856 749	2 599 500	2 710 326
Jombang	2 001 009	2 315 194	2 064 800	2 167 700
Nganjuk	1 624 044	2 389 035	1 863 894	2 003 503
Madiun	2 460 233	2 262 572	2 526 989	2 452 697
Magetan	1 325 531	2 043 585	2 669 886	2 398 926
Ngawi	2 275 615	2 063 286	2 126 823	2 116 668
Bojonegoro	1 744 658	2 179 912	2 374 029	2 256 483
Tuban	1 407 866	2 615 947	2 007 403	2 227 299
Lamongan	1 892 806	2 517 106	1 995 528	2 176 593
Gresik	2 757 014	3 567 596	3 088 502	3 366 355
Bangkalan	1 382 159	2 042 928	2 066 325	2 027 115
Sampang	1 526 859	2 183 176	1 692 361	1 744 455
Pamekasan	1 413 400	1 751 262	1 757 431	1 751 691
Sumenep	1 659 907	1 849 889	1 781 777	1 788 738

Lanjutan Tabel/*Continued Table* 3.2.18

Kabupaten/Kota <i>Regency/Municipality</i>	Lapangan Pekerjaan Utama ² <i>Main Industry²</i>			Jumlah <i>Total</i>
	1	2	3	
(1)	(2)	(3)	(4)	(5)
Kota/Municipality				
Kediri	1 293 810	2 184 147	2 372 946	2 295 637
Blitar	1 632 418	1 638 188	2 319 476	2 170 036
Malang	900 000	2 651 015	2 667 085	2 659 472
Probolinggo	1 717 719	2 189 838	2 744 664	2 550 912
Pasuruan	1 163 197	3 246 451	2 821 432	2 926 199
Mojokerto	-	3 152 677	3 117 227	3 131 541
Madiun	-	3 301 055	2 812 799	2 882 544
Surabaya	2 145 997	3 501 326	3 534 968	3 519 107
Batu	1 539 569	2 493 783	2 240 776	2 235 111
Jawa Timur	1 523 826	2 587 814	2 510 031	2 479 910

Catatan/Note: ¹ 1. Pertanian, Kehutanan, Perikanan/*Agriculture, Forestry, and Fishing*
 2. Pertambangan dan Penggalian; Industri Pengolahan; Pengadaan Listrik dan Gas; Pengadaan Air; Pengelolaan Sampah, Limbah, dan Daur Ulang; Konstruksi
Mining and Quarrying; Manufacturing; Electricity and Gas; Water Supply; Sewerage, Waste Management, and Remediation Activities; Construction
 3. Perdagangan Besar dan Eceran; Reparasi Mobil dan Sepeda Motor; Transportasi dan Pergudangan; Penyediaan Akomodasi dan Makan Minum; Informasi dan Komunikasi; Jasa Keuangan dan Asuransi; Real Estat; Jasa Perusahaan; Administrasi Pemerintahan, Pertahanan, dan Jaminan Sosial Wajib; Jasa Pendidikan; Jasa Kesehatan dan Kegiatan Sosial; Jasa Lainnya
Wholesale and Retail Trade; Repair of Motor Vehicles and Motorcycles; Transportation and Storage; Accommodation and Food Service Activities; Information and Communication; Financial and Insurance Activities; Real Estate Activities; Business Activities; Public Administration and Defence; Compulsory Social Security; Education; Human Health and Social Work Activities; Other Services Activities

Sumber/Source: BPS, Survei Angkatan Kerja Nasional (Sakernas) Agustus/BPS-Statistics Indonesia, August National Labor Force Survey

Tabel 3.2.19 **Rata-rata Upah/Gaji Bersih Sebulan Pekerja Formal¹ Menurut Kelompok Umur dan Lapangan Pekerjaan Utama (rupiah), 2019**
Average of Net Wage/Salary per Month of Formal Employee¹ by Age Group and Main Industry (rupiahs) in Jawa Timur Province, 2019

Kelompok Umur Age Group	Lapangan Pekerjaan Utama ¹ Main Industry ¹				
	A	B	C	D	E
(1)	(2)	(3)	(4)	(5)	(6)
15–19	1 047 058	2 224 784	1 888 921	2 080 000	1 057 220
20–24	1 501 751	1 885 505	2 344 167	2 572 079	2 617 295
25–29	1 839 998	3 175 103	2 567 495	3 158 170	2 224 344
30–34	1 595 764	3 873 589	2 705 026	3 138 484	2 262 874
35–39	1 531 513	2 890 133	2 845 035	5 732 425	1 884 405
40–44	1 751 407	5 479 823	2 673 468	3 214 140	3 087 985
45–49	1 414 516	2 367 653	2 765 973	5 735 333	3 453 219
50–54	1 712 752	3 417 394	2 929 222	4 507 515	2 580 684
55–59	1 338 778	1 948 956	1 894 024	7 200 000	2 369 519
60+	1 141 081	2 988 018	1 574 744	4 372 381	4 944 985
Jumlah/Total	1 523 826	3 282 962	2 566 464	3 992 170	2 631 172

Lanjutan Tabel/*Continued Table 3.2.19*

Kelompok Umur <i>Age Group</i>	Lapangan Pekerjaan Utama ¹ <i>Main Industry¹</i>				
	F	G	H	I	J
(1)	(7)	(8)	(9)	(10)	(11)
15–19	1 490 477	1 346 360	1 725 339	1 192 868	1 351 977
20–24	2 067 643	1 761 142	2 659 959	1 690 051	2 050 005
25–29	2 380 890	2 097 932	3 359 158	2 253 453	3 018 763
30–34	2 323 770	2 319 941	2 924 283	2 346 919	2 847 539
35–39	2 534 860	2 308 547	2 910 277	2 629 396	5 097 127
40–44	2 552 538	2 484 441	3 202 339	1 932 111	7 931 133
45–49	2 605 519	2 708 443	3 622 649	2 021 846	2 929 090
50–54	3 087 461	2 296 913	4 202 861	1 820 630	5 447 305
55–59	2 613 328	2 123 370	2 510 317	1 516 455	3 957 181
60+	2 448 515	1 750 210	2 829 479	1 478 518	1 999 570
Jumlah/Total	2 489 406	2 058 294	3 111 903	1 929 007	3 352 478

Lanjutan Tabel/*Continued Table 3.2.19*

Kelompok Umur <i>Age Group</i>	Lapangan Pekerjaan Utama ¹ <i>Main Industry¹</i>				
	K	L	M,N	O	P
(1)	(12)	(13)	(14)	(15)	(16)
15–19	2 467 297	1 000 000	924 966	1 095 965	519 709
20–24	2 649 864	2 903 873	2 094 742	2 410 189	861 087
25–29	3 300 780	3 856 572	2 230 351	2 640 547	1 160 269
30–34	3 508 116	3 049 182	2 907 413	3 070 846	1 649 181
35–39	4 133 404	2 574 869	3 546 955	3 651 456	1 896 041
40–44	4 683 589	3 141 249	2 882 193	4 492 598	2 557 800
45–49	5 163 785	2 053 381	4 957 858	4 224 294	2 949 031
50–54	4 425 197	4 582 503	3 351 823	4 632 471	4 111 977
55–59	2 772 646	7 388 889	2 475 962	4 831 516	5 310 572
60+	2 248 073	2 917 653	1 611 396	3 343 219	2 200 275
Jumlah/Total	3 551 177	3 280 896	2 668 742	3 872 517	2 332 035

Lanjutan Tabel/*Continued Table* 3.2.19

Kelompok Umur <i>Age Group</i>	Lapangan Pekerjaan Utama ¹ <i>Main Industry¹</i>		JUMLAH <i>Total</i>
	Q	R, S, T, U	
(1)	(17)	(18)	(19)
15–19	1 720 803	1 429 658	1 451 393
20–24	1 737 667	1 548 998	1 961 644
25–29	2 189 489	1 823 657	2 297 139
30–34	2 967 955	1 663 223	2 445 408
35–39	3 815 273	1 693 707	2 654 177
40–44	3 742 231	1 461 964	2 776 899
45–49	4 110 211	1 396 360	2 873 346
50–54	5 205 340	1 319 689	3 176 284
55–59	8 393 932	1 188 510	3 077 814
60+	1 141 677	1 162 113	1 760 920
Jumlah/Total	3 001 300	1 477 469	2 479 910

Catatan/Note: ¹ A. Pertanian, Kehutanan, Perikanan/*Agriculture, Forestry, and Fishing*
 B. Pertambangan dan Penggalian/*Mining and Quarrying*
 C. Industri Pengolahan/*Manufacturing*
 D. Pengadaan Listrik dan Gas/*Electricity and Gas*
 E. Pengadaan Air; Pengelolaan Sampah, Limbah, dan Daur Ulang/*Water Supply; Sewerage, Waste Management, and Remediation Activities*
 F. Konstruksi/*Construction*
 G. Perdagangan Besar dan Eceran/*Wholesale and Retail Trade*
 H. Reparasi Mobil dan Sepeda Motor/*Repair of Motor Vehicles and Motorcycles*
 I. Transportasi dan Pergudangan/*Transportation and Storage*
 J. Penyediaan Akomodasi dan Makan Minum/*Accommodation and Food Service Activities*
 K. Informasi dan Komunikasi/*Information and Communication*
 L. Jasa Keuangan dan Asuransi/*Financial and Insurance Activities*
 M. Real Estat/*Real Estate Activities*
 N. Jasa Perusahaan/*Business Activities*
 O. Administrasi Pemerintahan, Pertahanan, dan Jaminan Sosial Wajib/*Public Administration and Defence, Compulsory Social Security*
 P. Jasa Pendidikan/*Education*
 Q. Jasa Kesehatan dan Kegiatan Sosial/*Human Health and Social Work Activities*
 R, S, T, U. Jasa Lainnya/*Other Services Activities*

Sumber/Source: BPS, Survei Angkatan Kerja Nasional (Sakernas) Agustus/BPS-Statistics Indonesia, August National Labor Force Survey

Tabel
Table 3.2.20

**Rata-rata Pendapatan Bersih Sebulan Pekerja Informal¹
Menurut Kabupaten/Kota dan Lapangan Pekerjaan Utama
(rupiah), 2019**

**Average of Net Wage/Salary per Month of Informal
Employee¹ by Regency/Municipality and Main Industry²
(rupiahs) in Jawa Timur Province, 2019**

Kabupaten/Kota Regency/Municipality	Lapangan Pekerjaan Utama ² Main Industry ²			Jumlah Total
	1	2	3	
(1)	(2)	(3)	(4)	(5)
Kabupaten/Regency				
Pacitan	748 556	1 483 991	1 315 460	1 109 534
Ponorogo	980 869	1 615 116	1 433 296	1 295 211
Trenggalek	898 709	1 385 658	1 216 534	1 144 322
Tulungagung	1 033 941	1 357 058	1 556 909	1 337 152
Blitar	1 206 643	1 573 049	1 585 307	1 432 122
Kediri	1 057 189	1 522 389	1 503 835	1 334 787
Malang	1 273 769	1 721 103	2 226 705	1 761 522
Lumajang	1 005 538	1 820 441	1 599 155	1 349 826
Jember	1 135 902	1 562 357	1 352 366	1 284 278
Banyuwangi	1 001 876	1 749 187	1 722 236	1 475 771
Bondowoso	773 156	1 146 044	1 393 074	1 039 749
Situbondo	1 023 308	1 614 866	1 288 025	1 222 595
Probolinggo	1 371 647	1 485 768	1 278 328	1 358 183
Pasuruan	1 847 433	1 830 823	1 600 456	1 742 175
Sidoarjo	2 636 726	2 767 026	2 916 586	2 857 586
Mojokerto	1 479 748	1 921 806	1 870 857	1 809 640
Jombang	1 060 930	1 732 049	1 757 030	1 550 641
Nganjuk	1 251 065	1 644 840	1 625 789	1 447 651
Madiun	1 205 714	1 555 933	1 693 077	1 453 479
Magetan	1 455 347	1 477 583	1 740 497	1 550 812
Ngawi	1 274 808	1 824 387	1 304 875	1 409 056
Bojonegoro	1 309 679	1 631 037	1 715 012	1 545 973
Tuban	1 259 211	1 842 427	1 786 700	1 609 187
Lamongan	1 642 142	1 806 762	1 649 461	1 683 819
Gresik	1 922 104	2 170 843	2 339 146	2 208 276
Bangkalan	1 414 171	1 710 724	1 907 553	1 730 304
Sampang	993 757	1 945 798	1 470 295	1 503 722
Pamekasan	1 357 145	1 744 595	1 913 784	1 761 389
Sumenep	1 492 633	1 695 395	1 597 721	1 571 681

Lanjutan Tabel/*Continued Table* 3.2.20

Kabupaten/Kota <i>Regency/Municipality</i>	Lapangan Pekerjaan Utama ² <i>Main Industry²</i>			Jumlah <i>Total</i>
	1	2	3	
(1)	(2)	(3)	(4)	(5)
Kota/Municipality				
Kediri	792 969	1 861 509	1 428 055	1 492 039
Blitar	1 192 956	1 627 351	1 378 063	1 422 647
Malang	929 696	1 958 568	2 238 784	2 154 995
Probolinggo	846 740	1 687 889	1 797 956	1 634 611
Pasuruan	1 674 439	1 922 959	1 821 430	1 825 434
Mojokerto	1 245 318	1 580 159	1 933 275	1 802 060
Madiun	3 360 245	1 477 661	1 508 111	1 564 909
Surabaya	962 880	3 135 371	3 110 155	3 094 241
Batu	2 255 527	1 982 454	2 222 149	2 189 790
Jawa Timur	1 228 666	1 764 812	1 897 685	1 644 642

Catatan/Note: ¹ 1. Pertanian, Kehutanan, Perikanan/*Agriculture, Forestry, and Fishing*
 2. Pertambangan dan Penggalian; Industri Pengolahan; Pengadaan Listrik dan Gas; Pengadaan Air; Pengelolaan Sampah, Limbah, dan Daur Ulang; Konstruksi
Mining and Quarrying; Manufacturing; Electricity and Gas; Water Supply; Sewerage, Waste Management, and Remediation Activities; Construction
 3. Perdagangan Besar dan Eceran; Reparasi Mobil dan Sepeda Motor; Transportasi dan Pergudangan; Penyediaan Akomodasi dan Makan Minum; Informasi dan Komunikasi; Jasa Keuangan dan Asuransi; Real Estat; Jasa Perusahaan; Administrasi Pemerintahan, Pertahanan, dan Jaminan Sosial Wajib; Jasa Pendidikan; Jasa Kesehatan dan Kegiatan Sosial; Jasa Lainnya
Wholesale and Retail Trade; Repair of Motor Vehicles and Motorcycles; Transportation and Storage; Accommodation and Food Service Activities; Information and Communication; Financial and Insurance Activities; Real Estate Activities; Business Activities; Public Administration and Defence; Compulsory Social Security; Education; Human Health and Social Work Activities; Other Services Activities

Sumber/Source: BPS, Survei Angkatan Kerja Nasional (Sakernas) Agustus/BPS-Statistics Indonesia, August National Labor Force Survey

Tabel 3.2.21
Table

Rata-rata Pendapatan Bersih Sebulan Pekerja Informal¹ Menurut Kabupaten/Kota dan Pendidikan Tertinggi yang Ditamatkan (rupiah), 2019
Average of Net Wage/Salary per Month of Informal Employee¹ by Regency/Municipality and Educational Attainment (rupiahs) in Jawa Timur Province, 2019

Kabupaten/Kota Regency/Municipality	Pendidikan Tertinggi/Educational Attainment					Jumlah Total
	Tidak Pernah Sekolah/ Belum Tamat SD No Schooling/Didn't/ Not Yet Completed Primary School	SD/MI Elementary School	SMP/MTs Junior High School	SMA ke Atas/ Senior High School and Above		
(1)	(2)	(3)	(4)	(5)	(6)	
Kabupaten/Regency						
Pacitan	919 735	1 225 824	1 464 782	916 571	1 109 534	
Ponorogo	1 106 141	1 391 199	1 558 322	2 203 639	1 295 211	
Trenggalek	1 000 289	1 376 564	1 249 540	1 867 169	1 144 322	
Tulungagung	1 185 549	1 464 148	1 401 225	3 286 141	1 337 152	
Blitar	1 295 261	1 479 820	1 871 726	1 335 161	1 432 122	
Kediri	1 169 171	1 373 281	1 580 997	1 933 799	1 334 787	
Malang	1 558 403	1 684 432	2 004 336	7 004 279	1 761 522	
Lumajang	1 217 656	1 587 357	1 877 758	2 215 463	1 349 826	
Jember	1 197 055	1 398 584	1 704 082	1 150 625	1 284 278	
Banyuwangi	1 219 565	1 717 190	2 060 398	2 463 026	1 475 771	
Bondowoso	957 292	1 261 911	1 311 562	1 326 779	1 039 749	
Situbondo	1 151 069	1 366 718	1 463 068	1 533 595	1 222 595	
Probolinggo	1 322 729	1 338 217	1 617 470	1 367 733	1 358 183	
Pasuruan	1 516 549	2 361 051	2 224 411	914 596	1 742 175	
Sidoarjo	2 101 821	2 652 633	3 435 108	3 219 394	2 857 586	
Mojokerto	1 666 202	1 838 207	1 936 965	3 331 211	1 809 640	
Jombang	1 404 862	1 470 605	1 918 886	1 040 233	1 550 641	
Nganjuk	1 234 295	1 608 235	1 815 898	1 961 679	1 447 651	
Madiun	1 290 528	1 458 464	1 479 002	6 583 822	1 453 479	
Magetan	1 391 759	2 007 266	1 483 776	1 397 246	1 550 812	
Ngawi	1 228 180	1 631 640	1 688 995	1 469 149	1 409 056	
Bojonegoro	1 428 683	1 863 728	1 608 272	1 173 136	1 545 973	
Tuban	1 411 246	1 748 000	2 125 883	2 518 231	1 609 187	
Lamongan	1 491 275	1 807 974	1 944 819	2 023 667	1 683 819	
Gresik	2 003 588	2 226 841	2 321 631	3 564 884	2 208 276	
Bangkalan	1 621 716	1 732 840	2 238 108	2 170 920	1 730 304	
Sampang	1 443 068	1 550 562	2 133 617	330 000	1 503 722	
Pamekasan	1 806 077	1 810 667	1 530 291	2 217 037	1 761 389	
Sumenep	1 455 459	1 834 043	2 098 586	1 234 573	1 571 681	
Kota/Municipality						
Kediri	972 587	1 323 744	1 856 459	2 620 688	1 492 039	
Blitar	1 212 966	1 152 704	1 722 095	1 522 511	1 422 647	
Malang	1 581 185	1 876 572	2 259 149	3 401 435	2 154 995	
Probolinggo	1 351 498	1 516 787	2 088 503	2 383 372	1 634 611	
Pasuruan	1 520 372	1 751 548	2 068 854	3 091 829	1 825 434	
Mojokerto	1 322 841	1 554 412	2 186 778	2 295 359	1 802 060	
Madiun	1 102 969	1 370 389	1 755 630	1 971 373	1 564 909	
Surabaya	2 569 586	2 326 019	3 109 267	5 162 399	3 094 241	
Batu	1 814 198	2 477 615	2 434 575	3 604 182	2 189 790	
Jawa Timur	1 386 716	1 714 049	2 081 090	3 181 996	1 644 642	

Catatan/Note: ¹ Pekerja Informal/Informal Employee: Pekerja yang berstatus berusaha sendiri dan pekerja bebas di sektor pertanian dan nonpertanian/Employment status are self employed, casual agricultural worker, and casual non-agricultural worker

Sumber/Source: BPS, Survei Angkatan Kerja Nasional (Sakernas) Agustus/BPS-Statistics Indonesia, August National Labor Force Survey

SOSIAL DAN KESEJAHTERAAN RAKYAT

SOCIAL AND WELFARE

Profil Kemiskinan di Jawa Timur

Profile of Poverty in Jawa Timur

September
2019

Kemiskinan Jawa Timur

4.056,00 ribu orang
thousand person ▼ **56,3** ribu orang dibanding Maret 2019
thousand person compared to March 2019

10,20 persen
percent ▼ **0,17** poin persen dibanding Maret 2019
point percent compared to March 2019

Faktor-Faktor yang Memengaruhi Tingkat Kemiskinan di Indonesia Periode Maret-September 2019

Factors Affecting Poverty Levels in Indonesia Period March-September 2019

1

Inflasi cukup rendah sebesar 1,04 persen
Inflation was quite low at 1,04 percent
Harga eceran komoditi pokok mengalami penurunan
The retail price of basic commodities has decreased

2

Nilai Tukar Petani (NTP) meningkat menjadi 110,00
Farmer Exchange Rates (NTP) increased to 110,00
Rata-rata upah tani baik riil maupun nominal meningkat
The average farmer wages both real and nominal increase

3

Indeks upah buruh tanaman pangan mengalami kenaikan sebesar 1,29%
The index of wages for food crop workers increased by 1.29%

0,364 Rasio Gini Jawa Timur

▼ **0,006** poin dibanding Maret 2019
points compared to March 2019

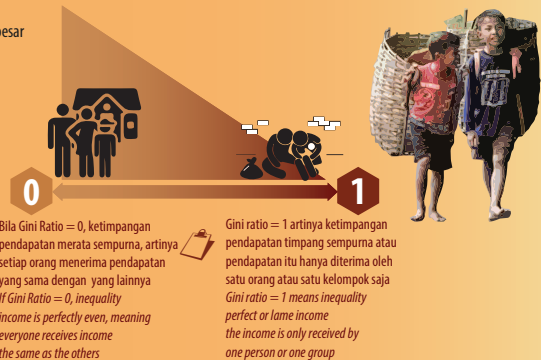

PENJELASAN TEKNIS

1. Tidak/belum pernah sekolah adalah mereka yang tidak pernah atau belum pernah terdaftar dan tidak pernah atau belum pernah aktif mengikuti pendidikan di suatu jenjang pendidikan formal. Termasuk juga yang tamat/belum tamat taman kanak-kanak tetapi tidak melanjutkan ke sekolah dasar.
2. Masih bersekolah adalah mereka yang terdaftar dan aktif mengikuti pendidikan formal dan nonformal (Paket A, B, atau C), baik pendidikan dasar, menengah maupun pendidikan tinggi. Bagi mahasiswa yang sedang cuti dianggap masih bersekolah.
3. Tidak bersekolah lagi adalah mereka yang pernah terdaftar dan aktif mengikuti pendidikan di suatu jenjang pendidikan formal dan nonformal (Paket A, B, atau C), tetapi pada saat pencacahan tidak lagi terdaftar dan tidak aktif mengikuti pendidikan.
4. Tamat sekolah adalah menyelesaikan pelajaran yang ditandai dengan lulus ujian akhir pada kelas atau tingkat terakhir suatu jenjang pendidikan di sekolah negeri maupun swasta dengan mendapatkan tanda tamat belajar/ijazah. Seseorang yang belum mengikuti pelajaran

TECHNICAL NOTES

1. *Not/never attending school is someone who has never attended or never been registered in a formal education, such as primary, secondary, and tertiary education. Those who just completed kindergarten are considered as never attended school.*
2. *Attending school is someone who is currently attending primary, secondary, or tertiary education, including package A, package B, or package C. College student who postpones his/her study is considered as attending school.*
3. *Not attending school anymore is someone who had enrolled and participated in formal and non-formal education in the past including package A, package B, or package C, but currently does not attend school.*
4. *Completed particular level of education is someone who has completed particular level of education in private or public school and accepting graduation certificate. Someone who has never attended the highest grade but passed the final exam is considered as completed particular level of*

pada kelas tertinggi tetapi telah mengikuti ujian akhir dan lulus dianggap tamat sekolah.

5. Tidak/belum pernah sekolah adalah mereka yang tidak pernah atau belum pernah terdaftar dan tidak pernah atau belum pernah aktif mengikuti pendidikan di suatu jenjang pendidikan formal. Termasuk juga yang tamat/belum tamat taman kanak-kanak tetapi tidak melanjutkan ke sekolah dasar.
6. Masih bersekolah adalah mereka yang terdaftar dan aktif mengikuti pendidikan formal dan nonformal (Paket A, B, atau C), baik pendidikan dasar, menengah maupun pendidikan tinggi. Bagi mahasiswa yang sedang cuti dianggap masih bersekolah.
7. Tidak bersekolah lagi adalah mereka yang pernah terdaftar dan aktif mengikuti pendidikan di suatu jenjang pendidikan formal dan nonformal (Paket A, B, atau C), tetapi pada saat pencacahan tidak lagi terdaftar dan tidak aktif mengikuti pendidikan.
8. Tamat sekolah adalah menyelesaikan pelajaran yang ditandai dengan lulus ujian akhir pada kelas atau tingkat terakhir suatu jenjang pendidikan di sekolah negeri maupun swasta dengan mendapatkan tanda

education.

5. *Not/never attending school is someone who has never attended or never been registered in a formal education, such as primary, secondary, and tertiary education. Those who just completed kindergarten are considered as never attended school.*
6. *Attending school is someone who is currently attending primary, secondary, or tertiary education, including package A, package B, or package C. College student who postpones his/her study is considered as attending school.*
7. *Not attending school anymore is someone who had enrolled and participated in formal and non-formal education in the past including package A, package B, or package C, but currently does not attend school.*
8. *Completed particular level of education is someone who has completed particular level of education in private or public school and accepting graduation certificate. Someone who has never attended the highest grade but*

tamat belajar/ijazah. Seseorang yang belum mengikuti pelajaran pada kelas tertinggi tetapi telah mengikuti ujian akhir dan lulus dianggap tamat sekolah.

passed the final exam is considered as completed particular level of education.

9. Dapat membaca dan menulis artinya dapat membaca dan menulis kata-kata/kalimat sederhana dengan suatu aksara tertentu.
 10. Jalur Pendidikan di Indonesia terdiri atas 1) pendidikan formal, 2) pendidikan nonformal, dan 3) pendidikan informal yang ketiganya dapat saling melengkapi dan memperkaya (Undang-Undang No. 20 Tahun 2013 tentang Sistem Pendidikan Nasional).
 11. Jenjang Pendidikan Formal terdiri atas pendidikan dasar, pendidikan menengah, dan pendidikan tinggi. Jenis pendidikan yang diajarkan mencakup pendidikan umum, kejuruan, akademik, profesi, vokasi, keagamaan, dan khusus.
 - a. Pendidikan Dasar berbentuk Sekolah Dasar (SD) dan Madrasah Ibtidaiyah (MI) atau bentuk lain yang sederajat serta Sekolah Menengah Pertama (SMP) dan Madrasah Tsanawiyah (MTs), atau bentuk lain yang sederajat.
 - b. Pendidikan Menengah berbentuk Sekolah Menengah
9. *Able to read and write is the ability to read and write at least a simple sentence in any letter of alphabets.*
 10. *The Education System in Indonesia consists of 1) a formal education, 2) non-formal education, and 3) informal education that all three can be complementary and enriching (Law No. 20 Year 2013 about The National Education System).*
 11. *The Formal Education Level consists of primary education, secondary education, and high education. The kind of education that taught consists of general education, vocational, academic, professional, religious, and specific education.*
 - a. *The Primary Education consists of Elementary School and Islamic Elementary School or other equivalent forms and Junior High School and MTs, or other equivalent forms.*
 - b. *The Secondary Education consists of the senior high school, MA, Vocational School, and Vocational Madrasah Aliyah, or*

- Atas (SMA), Madrasah Aliyah (MA), Sekolah Menengah Kejuruan (SMK), dan Madrasah Aliyah Kejuruan (MAK), atau bentuk lain yang sederajat.
- c. Pendidikan Tinggi merupakan jenjang pendidikan setelah pendidikan menengah yang mencakup program pendidikan diploma, sarjana, magister, spesialis, dan doktor yang diselenggarakan oleh perguruan tinggi. Perguruan tinggi dapat berbentuk akademi, politeknik, sekolah tinggi, institut, atau universitas.
8. Angka Partisipasi Sekolah (APS) adalah proporsi anak sekolah pada usia jenjang pendidikan tertentu dalam kelompok usia yang sesuai dengan jenjang pendidikan tersebut.
9. Angka Partisipasi Kasa (APK) adalah proporsi jumlah penduduk yang sedang bersekolah pada suatu jenjang pendidikan terhadap jumlah penduduk usia sekolah yang sesuai dengan jenjang pendidikan tersebut. APK mengindikasikan partisipasi sekolah penduduk sesuai jenjang pendidikannya. APK SD merupakan persentase jumlah penduduk yang sedang bersekolah pada jenjang sekolah dasar terhadap jumlah penduduk usia 7-12 tahun. Nilai APK bisa lebih dari 100 persen karena
- other equivalent forms.*
- c. *The High Education consists of the education level after the secondary education that consists of diplomas, bachelor, master, specialist, and doctoral degrees that are held by the college. The colleges can be academy, polytechnic, high school, institute, or university.*
8. *School Participation Rate is the proportion of children at the age level of education in the age group that correspondents to the education level.*
9. *Gross Enrollment Rate is the proportion of children who were in school at the level of education of the school age population that is in accordance with the level of education. GER of primary school means the percentage of population who were in primary school to the number of aged 7-12 years. GER could be more than 100 percent because the student population in certain education level includes children beyond the age limit of school education.*

populasi murid yang bersekolahan pada jenjang pendidikan tertentu dapat mencakup anak di luar batas usia sekolah yang seharusnya.

10. Angka Partisipasi Murni (APM) adalah proporsi penduduk kelompok usia sekolah tertentu yang masih bersekolah pada jenjang pendidikan yang sesuai dengan kelompok usianya terhadap jumlah penduduk pada kelompok usia sekolah tersebut. APM berfungsi untuk menunjukkan partisipasi pendidikan penduduk pada tingkat pendidikan yang sesuai dengan usianya atau melihat penduduk usia sekolah yang dapat bersekolah tepat waktu.
11. Rumah Sakit adalah tempat pemeriksaan dan perawatan kesehatan, biasanya berada di bawah pengawasan dokter/tenaga medis, yang melayani penderita yang sakit untuk berobat rawat jalan atau rawat inap.
12. Puskesmas (Pusat Kesehatan Masyarakat) adalah unit pelaksana teknis dinas kesehatan kabupaten/kota yang mempunyai fungsi utama sebagai penyelenggara pelayanan kesehatan tingkat pertama. Wilayah kerja puskesmas maksimal adalah satu kecamatan dan untuk dapat menjangkau wilayah kerjanya, puskesmas mempunyai jaringan pelayanan yang meliputi unit Puskesmas
10. *Nett Enrollment Rate is the proportion of children school age attending school on a certain level of education in accordance with the age group to the total population int the age group of the school. APM serves to demonstrate the participation of education of the population that is appropriate to their age.*
11. *Hospital is a place for health check, usually controlled/supervised by doctors/medical personnel to serve the ill patients to get outpatient or inpatient treatment services.*
12. *Public Health Center is technical implementation unit of regency health department that have the primary function as a first-level health care providers. The working area standard of public health center is one district and to reach their working areas, public health centers have a service network covering subsidiary of public health center, mobile public health center units, and midwife units (Regulation*

Pembantu (Pustu), unit Puskesmas Keliling (Puskel), dan unit bidan desa/komunitas (Peraturan Menteri Kesehatan RI No. 75 Tahun 2014 Tentang Pusat Kesehatan Masyarakat).

of the Minister of Health of Indonesia Number 75 Year 2014 about Public Health Center).

13. Imunisasi adalah memasukkan kuman atau racun penyakit tertentu yang sudah dilemahkan (vaksin) ke dalam tubuh dengan cara disuntik atau diminum (diteteskan dalam mulut) dengan maksud agar terjadi kekebalan tubuh terhadap penyakit tersebut.
14. BCG (Bacillus Calmette Guerin) merupakan vaksinasi untuk mencegah penyakit TBC, diberikan pada bayi baru lahir atau anak, dengan suntikan pada kulit pangkal lengan atas. Bekas suntikan kemudian akan membentuk tonjolan kecil jaringan parut pada kulit lengan atas. Suntikan BCG diberikan kepada anak sebanyak 1 kali.
15. DPT (Difteri, Pertusis, Tetanus) merupakan vaksin untuk mencegah penyakit Difteri, Pertusis, dan Tetanus yang diberikan pada bayi berumur 3 bulan ke atas, dengan suntikan pada paha, diulang 1 bulan dan 2 bulan kemudian, sehingga suntikan imunisasi DPT lengkap pada balita berjumlah 3 kali (kadang-kadang selang waktu antar suntikan bisa lebih dari 1
13. *Immunization is putting enervated microbe of a certain disease into human body by injection or drinking (dropping into mouth) to make the body immune to that disease.*
14. *BCG (Bacillus Calmette Guerin) is a vaccine to prevent TBC disease, given to newborns or children, by injection at the base of the skin of the upper arm. Injection site will form little bumps of scar tissue in the skin of the upper arm. BCG injections given to children 1 times.*
15. *DPT (Diphtheria, Pertussis, Tetanus) is a vaccine to prevent the diphtheria, pertussis, and tetanus disease, given to infants aged 3 months and above, with a shot in the thigh, repeated one month and two months later, so that the complete DPT immunization shots at toddler totaling 3 times (sometimes the time interval between injections can be more than 1 month).*

bulan).

16. Peristiwa tindak pidana yang dilaporkan ialah setiap peristiwa yang diterima kepolisian dari laporan masyarakat, atau peristiwa dimana pelakunya tertangkap tangan oleh kepolisian.
17. Jumlah tindak pidana menggambarkan jumlah kasus tindak pidana yang terjadi pada kurun waktu tertentu.
18. Untuk mengukur kemiskinan, BPS menggunakan konsep kemampuan memenuhi kebutuhan dasar (basic needs approach). Dengan pendekatan ini, kemiskinan dipandang sebagai ketidakmampuan dari sisi ekonomi untuk memenuhi kebutuhan dasar makanan dan bukan makanan yang diukur dari sisi pengeluaran. Metode yang digunakan adalah menghitung Garis Kemiskinan (GK), yang terdiri dari dua komponen yaitu Garis Kemiskinan Makanan (GKM) dan Garis Kemiskinan Non-Makanan (GKNM). Penghitungan Garis Kemiskinan dilakukan secara terpisah untuk daerah perkotaan dan perdesaan.
19. Penduduk miskin adalah penduduk yang memiliki rata-rata pengeluaran per kapita per bulan di bawah Garis Kemiskinan.
20. Garis Kemiskinan Makanan (GKM)
16. *Reported crime incidence includes all criminal cases reported and received by police office, and all crimes caught by police.*
17. *Crime total refers to the number of criminal cases occurring during a given period.*
18. *To measure poverty, BPS-Statistics Indonesia has used the concept of basic needs approach. Therefore, poverty is viewed as economic inability to fulfill food and non-food basic needs which are measured by consumption/expenditure. The method used is calculating poverty line, which consists of two components that are Food Poverty Line (FPL) and Non-Food Poverty Line (NFPL). The poverty line was calculated separately for urban and rural areas.*
19. *A person whose expenditure per capita per month is below the poverty line is considered to be poor.*
20. *The Food Poverty Line refers to*

merupakan nilai pengeluaran kebutuhan minimum makanan yang disetarakan dengan 2.100 kkalori per kapita per hari. Garis Kemiskinan Non-Makanan (GKNM) adalah kebutuhan minimum untuk perumahan, sandang, pendidikan, kesehatan, dan kebutuhan dasar lainnya.

the daily minimum requirement of 2,100 kcal per capita per day. The Non-Food Poverty Line refers to the minimum requirement for household necessities for clothing, education, health, and other basic individual needs.

<https://jatim.bps.go.id>

ULASAN**DESCRIPTION****PENDIDIKAN**

Pada tahun 2019, persentase penduduk usia 7-24 yang masih sekolah mencapai persentase tertinggi pada kelompok umur 7-12 tahun yaitu sebesar 99,65 persen. Dengan kata lain tersisa 0,35 persen saja penduduk usia 7-24 tahun yang belum atau tidak sedang sekolah.

Angka Partisipasi Murni (APM) tahun 2019 di Provinsi Jawa Timur yang paling tinggi ada pada jenjang pendidikan SD/MI dengan 98,01 persen. Sedangkan Angka Partisipasi Kasar (APK) yang tertinggi juga ada pada jenjang pendidikan SD/MI dengan angka 105,56 persen.

Persentase penduduk usia 15 tahun ke atas yang melek huruf pada tahun 2019 ada pada kelompok umur termuda yaitu 15-19 dan 20-24 tahun dengan 99,91 persen.

Pada tahun 2018, jumlah desa yang memiliki fasilitas Sekolah Dasar (SD) adalah 8.443 desa/kelurahan, Sekolah Menengah Pertama (SMP) sejumlah 4.696 desa/kelurahan, Sekolah Menengah Atas (SMA) sejumlah 2.385 desa/kelurahan, Sekolah Menengah Kejuruan (SMK) sejumlah 1.531 desa/kelurahan, serta Perguruan Tinggi (PT) sejumlah 376 desa/kelurahan.

KESEHATAN

Berdasarkan data Susenas tahun 2019, di Provinsi Jawa Timur terdapat 1,83 persen wanita umur 15-49 tahun

EDUCATION

In 2019, the percentage of the population aged 7-24 who were still in school reached the highest percentage in the 7-12 year age group, namely 99.65 percent. In other words, there are only 0.35 percent of the population aged 7-24 who are not yet or not in school.

The Pure Participation Rate (APM) of 2019 in Jawa Timur Province was the highest at the elementary / MI education level with 98.01 percent. While the highest gross enrollment rate (GER) also exists at the level of elementary / MI education with a rate of 105.56 percent.

The percentage of the population aged 15 years and over who are literate in 2019 is in the youngest age group namely 15-19 and 20-24 years with 99.91 percent.

In 2018, the number of villages that have Primary School (SD) facilities was 8,443 villages / kelurahan, Junior High Schools (SMP) totaling 4,696 villages / kelurahan, Senior High Schools (SMA) totaling 2,385 villages / kelurahan, Vocational High Schools (SMK) a total of 1,531 villages / kelurahan, and Higher Education Institutions (PT) totaling 376 villages / kelurahan.

HEALTH

Based on 2019 Susenas data, in Jawa Timur Province, there are 1.83 percent of women aged 15-49 who do

yang penolong persalinannya bukan tenaga kesehatan. Dengan artian bahwa terdapat sekitar 98,17 persen wanita umur 15-49 tahun melahirkan dibantu oleh tenaga kesehatan.

Dari sumber data yang sama, Kabupaten/Kota di Provinsi Jawa Timur yang persentase penduduknya mempunyai keluhan kesehatan paling sedikit adalah Kabupaten Bangkalan dengan 18,64 persen, sedangkan yang paling besar adalah Kabupaten Blitar dengan 49,49 persen.

PERUMAHAN DAN LINGKUNGAN

Menurut data Susenas tahun 2019, terdapat 99,89 persen rumah tangga di Provinsi Jawa Timur yang menggunakan listrik sebagai sumber penerangan rumah, dengan rincian 99,42 persen menggunakan listrik PLN dan 0,47 persen menggunakan listrik non PLN. Dengan kata lain masih ada sekitar 0,11 persen rumah tangga yang belum menggunakan listrik sebagai bahan penerangan sehari-hari.

Pada tahun 2019 di Provinsi Jawa Timur ada 90,3 persen rumah tangga menggunakan fasilitas tempat buang air besar, dengan arti lain masih ada 9,7 persen rumah tangga yang tidak mempunyai atau tidak menggunakan fasilitas tempat buang air besar.

not provide health workers. With the sense that there are about 98.17 percent of women aged 15-49 giving birth assisted by health workers.

From the same data source, the Regency / City in Jawa Timur Province with the lowest percentage of population having health complaints is Bangkalan with 18.64 percent, while the biggest is Blitar with 49.49 percent.

HOUSING AND ENVIRONMENT

According to the 2019 Susenas data, there are 99.89 percent of households in Jawa Timur Province that use electricity as a source of home lighting, with details 99.42 percent using PLN electricity and 0.47 percent using non-PLN electricity. In other words there are still around 0.11 percent of households that have not used electricity as daily lighting.

In 2019 in Jawa Timur Province there were 90.3 percent of households using defecation facilities, with another meaning there were still 9.7 percent of households that did not have or did not use defecation facilities.

Gambar 4.1
Figures

Angka Partisipasi Murni (APM) dan Angka Partisipasi Kasar (APK) Menurut Jenjang Pendidikan di Provinsi Jawa Timur, 2018-2019
Net Participation Rates and Gross Participation Rates by Educational Level in Jawa Timur Province, 2018-2019

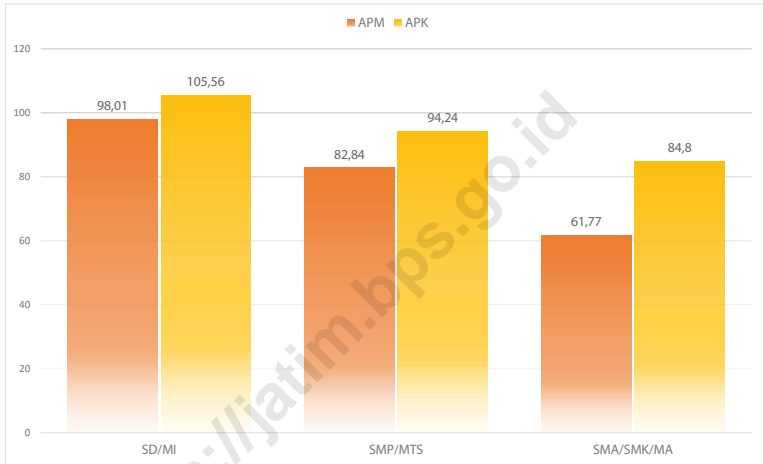

Sumber/Source: BPS, Survei Sosial Ekonomi Nasional (Susenas)/BPS-Statistics Indonesia, National Socioeconomic Survey

4.1 PENDIDIKAN EDUCATION

Tabel 4.1.1 Jumlah Sekolah, Guru, dan Murid Taman Kanak-Kanak (TK) di Bawah Kementerian Pendidikan dan Kebudayaan Menurut Kabupaten/Kota di Provinsi Jawa Timur, 2018/2019 dan 2019/2020
Number of Schools, Teachers, and Pupils in Kindergarten Under The Ministry of Education and Culture by Regency/Municipality in Jawa Timur Province, 2018/2019 and 2019/2020

Kabupaten/Kota Regency/Municipality	Sekolah/Schools					
	Negeri/Public		Swasta/Private		Jumlah/Total	
	2018/2019	2019/2020	2018/2019	2019/2020	2018/2019	2019/2020
(1)	(2)	(3)	(4)	(5)	(6)	(7)
Kabupaten/Regency						
Pacitan	...	4	...	307	310	311
Ponorogo	...	2	...	456	449	458
Trenggalek	...	3	...	384	387	387
Tulungagung	...	10	...	532	532	542
Blitar	...	2	...	800	802	802
Kediri	...	4	...	725	729	729
Malang	...	4	...	976	963	980
Lumajang	...	5	...	437	428	442
Jember	...	6	...	920	910	926
Banyuwangi	...	2	...	778	762	780
Bondowoso	...	9	...	377	382	386
Situbondo	...	3	...	268	270	271
Probolinggo	...	5	...	506	509	511
Pasuruan	...	4	...	659	675	663
Sidoarjo	...	2	...	747	791	749
Mojokerto	...	31	...	421	431	452
Jombang	...	3	...	482	528	485
Nganjuk	...	4	...	611	612	615
Madiun	...	5	...	326	326	331
Magetan	...	5	...	384	395	389
Ngawi	...	3	...	509	520	512
Bojonegoro	...	4	...	665	675	669
Tuban	...	2	...	529	521	531
Lamongan	...	2	...	1 000	993	1 002
Gresik	...	3	...	598	592	601
Bangkalán	...	1	...	496	434	497
Sampang	...	1	...	309	292	310
Pamekasan	...	1	...	333	319	334
Sumenep	...	2	...	499	475	501
Kota/Municipality						
Kediri	...	3	...	119	122	122
Blitar	...	13	...	67	79	80
Malang	...	19	...	348	366	367
Probolinggo	...	1	...	108	106	109
Pasuruan	...	2	...	106	106	108
Mojokerto	...	3	...	59	61	62
Madiun	...	1	...	92	94	93
Surabaya	...	2	...	1 324	1 341	1 326
Batu	...	3	...	70	72	73
Jawa Timur	...	179	...	18 327	18 359	18 506

Lanjutan Tabel/Continued Table 4.1.1

Kabupaten/Kota Regency/Municipality	Guru ¹ /Teachers ¹					
	Negeri/Public		Swasta/Private		Jumlah/Total	
	2018/2019	2019/2020	2018/2019	2019/2020	2018/2019	2019/2020
(1)	(8)	(9)	(10)	(11)	(12)	(13)
Kabupaten/Regency						
Pacitan	...	33	...	849	602	882
Ponorogo	...	16	...	1 524	1 220	1 540
Trenggalek	...	21	...	939	673	960
Tulungagung	...	56	...	1 907	1 468	1 963
Blitar	...	22	...	2 389	1 855	2 411
Kediri	...	30	...	2 501	1 873	2 531
Malang	...	43	...	4 034	3 326	4 077
Lumajang	...	48	...	1 687	1 372	1 735
Jember	...	44	...	3 714	3 049	3 758
Banyuwangi	...	28	...	3 251	2 896	3 279
Bondowoso	...	81	...	1 463	1 165	1 544
Situbondo	...	29	...	952	832	981
Probolinggo	...	27	...	1 568	1 218	1 595
Pasuruan	...	41	...	2 468	2 036	2 509
Sidoarjo	...	26	...	3 543	3 203	3 569
Mojokerto	...	115	...	1 737	1 538	1 852
Jombang	...	30	...	1 913	1 592	1 943
Nganjuk	...	29	...	2 023	1 536	2 052
Madiun	...	32	...	974	695	1 006
Magetan	...	30	...	1 031	772	1 061
Ngawi	...	25	...	1 444	1 016	1 469
Bojonegoro	...	33	...	1 758	1 237	1 791
Tuban	...	12	...	1 959	1 591	1 971
Lamongan	...	20	...	3 053	2 442	3 073
Gresik	...	27	...	2 657	2 243	2 684
Bangkalan	...	5	...	1 541	1 229	1 546
Sampang	...	10	...	914	799	924
Pamekasan	...	8	...	1 647	1 419	1 655
Sumenep	...	17	...	1 912	1 526	1 929
Kota/Municipality						
Kediri	...	33	...	668	584	701
Blitar	...	81	...	374	338	455
Malang	...	53	...	1 767	1 567	1 820
Probolinggo	...	15	...	540	421	555
Pasuruan	...	26	...	490	445	516
Mojokerto	...	22	...	375	293	397
Madiun	...	8	...	490	409	498
Surabaya	...	16	...	5 924	5 620	5 940
Batu	...	27	...	394	330	421
Jawa Timur	...	1 219	...	68 374	56 430	69 593

Lanjutan Tabel/Continued Table 4.1.1

Kabupaten/Kota Regency/Municipality	Murid/Students					
	Negeri/Public		Swasta/Private		Jumlah/Total	
	2018/2019	2019/2020	2018/2019	2019/2020	2018/2019	2019/2020
(1)	(14)	(15)	(16)	(17)	(18)	(19)
Kabupaten/Regency						
Pacitan	...	225	...	7 597	8 651	7 822
Ponorogo	...	129	...	15 449	14 275	15 578
Trenggalek	...	239	...	11 356	12 501	11 595
Tulungagung	...	423	...	20 606	19 500	21 029
Blitar	...	192	...	28 266	30 757	28 458
Kediri	...	269	...	32 669	35 462	32 938
Malang	...	383	...	49 787	45 572	50 170
Lumajang	...	491	...	21 008	18 543	21 499
Jember	...	444	...	45 545	40 036	45 989
Banyuwangi	...	234	...	39 248	35 163	39 482
Bondowoso	...	691	...	14 259	14 437	14 950
Situbondo	...	257	...	10 591	8 856	10 848
Probolinggo	...	213	...	19 742	18 767	19 955
Pasuruan	...	328	...	28 886	28 615	29 214
Sidoarjo	...	272	...	43 335	42 601	43 607
Mojokerto	...	1 268	...	20 000	21 793	21 268
Jombang	...	299	...	22 669	23 940	22 968
Nganjuk	...	257	...	22 995	23 981	23 252
Madiun	...	310	...	10 970	9 287	11 280
Magetan	...	323	...	11 603	12 924	11 926
Ngawi	...	170	...	14 072	12 864	14 242
Bojonegoro	...	189	...	24 099	24 947	24 288
Tuban	...	88	...	23 954	22 514	24 042
Lamongan	...	125	...	29 640	30 173	29 765
Gresik	...	265	...	30 753	30 804	31 018
Bangkalán	...	69	...	17 583	12 142	17 652
Sampang	...	107	...	11 793	9 220	11 900
Pamekasan	...	70	...	11 945	10 984	12 015
Sumenep	...	119	...	15 433	12 554	15 552
Kota/Municipality						
Kediri	...	354	...	7 177	7 785	7 531
Blitar	...	698	...	3 471	4 379	4 169
Malang	...	589	...	19 191	17 823	19 780
Probolinggo	...	104	...	5 711	5 809	5 815
Pasuruan	...	209	...	5 697	5 635	5 906
Mojokerto	...	237	...	3 907	4 343	4 144
Madiun	...	114	...	5 042	5 035	5 156
Surabaya	...	199	...	74 347	78 973	74 546
Batu	...	186	...	4 187	4 558	4 373
Jawa Timur	...	11 139	...	784 583	766 203	795 722

Catatan/Note: ¹ Jumlah guru termasuk kepala sekolah dan guru/The total of teachers including headmaster and teacher
 Sumber/Source: Dinas Pendidikan Provinsi Jawa Timur, Data Semester Ganjil/Education Service of Jawa Timur Province, Odd Semester Data

Tabel 4.1.2 Jumlah Sekolah, Guru, dan Murid Raudatul Athfal (RA) di Bawah Kementerian Agama Menurut Kabupaten/Kota di Provinsi Jawa Timur, 2018/2019 dan 2019/2020
Number of Schools, Teachers, and Pupils in Raudatul Athfal (RA) Under The Ministry of Religious Affairs by Regency/Municipality in Jawa Timur Province, 2018/2019 and 2019/2020

Kabupaten/Kota Regency/Municipality	Sekolah/Schools		Guru/Teachers		Murid/Pupils	
	2018/2019	2019/2020	2018/2019	2019/2020	2018/2019	2019/2020
(1)	(2)	(3)	(4)	(5)	(6)	(7)
Kabupaten/Regency						
Pacitan	101	101	320	317	2 028	2 175
Ponorogo	266	269	1 004	966	10 619	10 379
Trenggalek	104	108	352	350	4 730	4 761
Tulungagung	122	126	672	652	7 927	7 606
Blitar	131	131	557	558	7 448	6 896
Kediri	268	268	1 077	1 028	15 047	14 727
Malang	395	404	1 610	1 600	21 520	21 672
Lumajang	178	178	629	622	8 176	8 408
Jember	366	370	1 313	1 318	14 552	14 302
Banyuwangi	116	123	427	432	5 167	5 217
Bondowoso	169	170	620	624	4 679	4 992
Situbondo	135	135	527	518	4 115	4 199
Probolinggo	386	390	1 382	1 354	12 872	13 451
Pasuruan	419	422	1 647	1 631	18 437	18 477
Sidoarjo	292	300	1 563	1 544	18 012	17 632
Mojokerto	186	189	828	821	10 515	10 142
Jombang	295	298	1 512	1 452	16 104	15 926
Nganjuk	170	175	714	709	7 742	7 851
Madiun	132	133	433	444	5 342	5 456
Magetan	100	102	476	464	5 789	5 500
Ngawi	149	150	470	472	5 063	5 201
Bojonegoro	249	251	832	827	8 707	8 985
Tuban	213	217	866	863	8 916	9 149
Lamongan	200	201	633	615	5 830	5 907
Gresik	214	215	873	864	10 028	9 752
Bangkalan	120	125	429	436	4 351	4 372
Sampang	248	252	739	753	7 237	7 408
Pamekasan	455	460	2 262	2 263	14 692	15 053
Sumenep	508	538	2 297	2 370	17 762	19 012
Kota/Municipality						
Kediri	29	29	187	175	2 159	1 993
Blitar	17	17	130	126	1 494	1 407
Malang	102	103	525	500	6 743	6 000
Probolinggo	31	31	126	125	1 313	1 373
Pasuruan	23	23	94	93	1 080	1 119
Mojokerto	7	7	43	36	459	459
Madiun	7	7	53	47	670	637
Surabaya	174	177	799	774	11 682	11 356
Batu	24	24	139	136	1 638	1 639
Jawa Timur	7 137	7 219	29 241	28 879	311 677	310 591

Catatan/Note: Seluruh Raudatul Athfal (RA) berstatus swasta/ All Raudatul Athfal (RA) are private
 Sumber/Source: Kementerian Agama, EMIS, Data Semester Genap laporan sampai dengan 30 Juni 2019/Ministry of Religious Affairs, EMIS, even semester report data up to 30th June 2019

Tabel 4.1.3 Jumlah Sekolah, Guru, dan Murid Sekolah Dasar (SD) di Bawah Kementerian Pendidikan dan Kebudayaan Menurut Kabupaten/Kota di Provinsi Jawa Timur, 2018/2019 dan 2019/2020
Number of Schools, Teachers, and Pupils in Primary Schools Under The Ministry of Education and Culture by Regency/Municipality in Jawa Timur Province, 2018/2019 and 2019/2020

Kabupaten/Kota Regency/Municipality	Sekolah/Schools					
	Negeri/Public		Swasta/Private		Jumlah/Total	
	2018/2019	2019/2020	2018/2019	2019/2020	2018/2019	2019/2020
(1)	(2)	(3)	(4)	(5)	(6)	(7)
Kabupaten/Regency						
Pacitan	409	408	10	10	419	418
Ponorogo	570	570	20	21	590	591
Trenggalek	422	422	20	20	442	442
Tulungagung	610	597	56	56	666	653
Blitar	639	639	26	28	665	667
Kediri	611	611	60	73	671	684
Malang	1 100	1 067	65	69	1 165	1 136
Lumajang	528	528	26	26	554	554
Jember	910	910	118	126	1 028	1 036
Banyuwangi	767	767	52	55	819	822
Bondowoso	492	492	15	15	507	507
Situbondo	419	409	25	26	444	435
Probolinggo	587	580	46	47	633	627
Pasuruan	662	657	57	59	719	716
Sidoarjo	467	466	106	113	573	579
Mojokerto	386	385	27	28	413	413
Jombang	511	507	39	41	550	548
Nganjuk	615	614	25	31	640	645
Madiun	402	402	4	4	406	406
Magetan	481	462	14	16	495	478
Ngawi	511	511	27	29	538	540
Bojonegoro	720	720	17	18	737	738
Tuban	559	559	20	22	579	581
Lamongan	603	603	32	36	635	639
Gresik	389	389	62	63	451	452
Bangkalan	650	650	57	59	707	709
Sampang	536	537	86	92	622	629
Pamekasan	413	413	57	59	470	472
Sumenep	579	580	69	76	648	656
Kota/Municipality						
Kediri	112	112	25	26	137	138
Blitar	48	48	14	14	62	62
Malang	195	195	82	87	277	282
Probolinggo	75	75	10	11	85	86
Pasuruan	46	46	19	19	65	65
Mojokerto	52	52	10	10	62	62
Madiun	56	56	15	16	71	72
Surabaya	309	302	360	365	669	667
Batu	65	65	11	13	76	78
Jawa Timur	17 506	17 406	1 784	1 879	19 290	19 285

Lanjutan Tabel/Continued Table 4.1.3

Kabupaten/Kota Regency/Municipality	Guru ¹ /Teachers ¹					
	Negeri/Public		Swasta/Private		Jumlah/Total	
	2018/2019	2019/2020	2018/2019	2019/2020	2018/2019	2019/2020
(1)	(8)	(9)	(10)	(11)	(12)	(13)
Kabupaten/Regency						
Pacitan	3 322	3 627	117	140	3 439	3 767
Ponorogo	4 674	4 949	358	378	5 032	5 327
Trenggalek	3 417	3 694	200	220	3 617	3 914
Tulungagung	6 027	6 291	696	738	6 723	7 029
Blitar	5 176	5 392	326	356	5 502	5 748
Kediri	5 567	5 730	664	835	6 231	6 565
Malang	8 462	9 281	698	816	9 160	10 097
Lumajang	4 446	4 762	292	335	4 738	5 097
Jember	8 542	8 861	1 178	1 313	9 720	10 174
Banyuwangi	6 602	6 944	536	602	7 138	7 546
Bondowoso	4 907	5 091	161	169	5 068	5 260
Situbondo	4 973	5 058	294	323	5 267	5 381
Probolinggo	4 647	5 043	421	446	5 068	5 489
Pasuruan	6 254	6 612	589	642	6 843	7 254
Sidoarjo	6 007	6 318	1 775	1 888	7 782	8 206
Mojokerto	4 157	4 236	277	306	4 434	4 542
Jombang	4 476	4 734	447	495	4 923	5 229
Nganjuk	4 944	5 711	258	328	5 202	6 039
Madiun	3 290	3 597	45	52	3 335	3 649
Magetan	3 352	3 599	247	279	3 599	3 878
Ngawi	4 305	4 558	293	332	4 598	4 890
Bojonegoro	5 594	5 897	200	206	5 794	6 103
Tuban	4 751	5 034	274	303	5 025	5 337
Lamongan	4 917	5 309	306	353	5 223	5 662
Gresik	3 733	4 022	732	760	4 465	4 782
Bangkalan	5 167	5 605	310	372	5 477	5 977
Sampang	4 582	4 732	453	570	5 035	5 302
Pamekasan	4 683	4 905	536	585	5 219	5 490
Sumenep	5 824	6 176	584	690	6 408	6 866
Kota/Municipality						
Kediri	1 160	1 191	402	432	1 562	1 623
Blitar	533	612	233	249	766	861
Malang	2 658	2 707	1 257	1 377	3 915	4 084
Probolinggo	872	890	146	157	1 018	1 047
Pasuruan	689	787	263	288	952	1 075
Mojokerto	503	569	207	212	710	781
Madiun	567	637	142	150	709	787
Surabaya	6 427	6 275	5 515	5 649	11 942	11 924
Batu	784	864	154	186	938	1 050
Jawa Timur	160 991	170 300	21 586	23 532	182 577	193 832

Lanjutan Tabel/Continued Table 4.1.3

Kabupaten/Kota Regency/Municipality	Murid/Students					
	Negeri/Public		Swasta/Private		Jumlah/Total	
	2018/2019	2019/2020	2018/2019	2019/2020	2018/2019	2019/2020
(1)	(14)	(15)	(16)	(17)	(18)	(19)
Kabupaten/Regency						
Pacitan	37 294	36 381	2 104	2 383	39 398	38 764
Ponorogo	53 983	52 481	6 673	6 873	60 656	59 354
Trenggalek	42 343	41 854	3 188	3 395	45 531	45 249
Tulungagung	68 345	65 789	10 287	10 953	78 632	76 742
Blitar	68 726	67 127	5 937	6 413	74 663	73 540
Kediri	97 629	95 361	12 231	13 544	109 860	108 905
Malang	167 503	166 796	15 169	16 498	182 672	183 294
Lumajang	67 281	65 970	4 576	4 885	71 857	70 855
Jember	159 388	156 254	18 232	19 450	177 620	175 704
Banyuwangi	106 400	104 561	10 388	10 954	116 788	115 515
Bondowoso	54 224	52 875	2 449	2 632	56 673	55 507
Situbondo	44 402	43 274	3 873	4 099	48 275	47 373
Probolinggo	71 459	70 921	5 947	5 937	77 406	76 858
Pasuruan	113 462	112 767	10 427	10 930	123 889	123 697
Sidoarjo	126 496	123 981	31 915	33 719	158 411	157 700
Mojokerto	62 902	62 075	3 803	4 231	66 705	66 306
Jombang	69 814	69 613	6 422	6 966	76 236	76 579
Nganjuk	76 338	75 380	4 983	5 531	81 321	80 911
Madiun	41 748	40 723	983	1 113	42 731	41 836
Magetan	36 433	35 183	4 489	5 043	40 922	40 226
Ngawi	50 223	48 873	4 701	5 310	54 924	54 183
Bojonegoro	74 647	72 885	3 525	3 697	78 172	76 582
Tuban	68 810	67 920	4 114	4 429	72 924	72 349
Lamongan	51 065	50 330	4 275	4 509	55 340	54 839
Gresik	62 647	62 026	13 990	14 445	76 637	76 471
Bangkalán	97 104	95 499	5 481	5 870	102 585	101 369
Sampang	64 798	63 734	7 573	7 837	72 371	71 571
Pamekasan	52 573	51 521	6 922	7 331	59 495	58 852
Sumenep	53 246	51 778	5 589	6 090	58 835	57 868
Kota/Municipality						
Kediri	22 216	21 442	6 293	6 772	28 509	28 214
Blitar	11 214	10 718	3 896	3 978	15 110	14 696
Malang	55 435	54 616	20 610	21 605	76 045	76 221
Probolinggo	17 973	17 727	2 215	2 356	20 188	20 083
Pasuruan	14 418	14 244	4 951	5 134	19 369	19 378
Mojokerto	10 336	9 757	2 937	3 068	13 273	12 825
Madiun	12 412	11 926	2 581	2 662	14 993	14 588
Surabaya	153 917	151 992	94 019	95 860	247 936	247 852
Batu	12 750	12 789	2 856	3 202	15 606	15 991
Jawa Timur	2 451 954	2 409 143	360 604	379 704	2 812 558	2 788 847

Catatan/Note: ¹ Jumlah guru termasuk kepala sekolah dan guru/The total of teachers including headmaster and teacher

Sumber/Source: Kementerian Pendidikan dan Kebudayaan, Sistem Data Pokok Pendidikan, data semester ganjil/ Ministry of Educations and Culture, Basic Education Data System, odd semester

Tabel 4.1.4 Jumlah Sekolah, Guru, dan Murid Madrasah Ibtidaiyah (MI) di Bawah Kementerian Agama Menurut Kabupaten/Kota Menurut Kabupaten/Kota di Provinsi Jawa Timur, 2018/2019 dan 2019/2020
Number of Schools, Teachers, and Pupils in Madrasah Ibtidaiyah (MI) Under The Ministry of Religious Affairs by Regency/Municipality in Jawa Timur Province, 2018/2019 and 2019/2020

Kabupaten/Kota Regency/Municipality	Sekolah/Schools		Guru/Teachers		Murid/Pupils	
	2018/2019	2019/2020	2018/2019	2019/2020	2018/2019	2019/2020
(1)	(2)	(3)	(4)	(5)	(6)	(7)
Kabupaten/Regency						
Pacitan	109	109	1 125	1 050	6 849	7 012
Ponorogo	105	112	1 269	1 175	15 094	15 426
Trenggalek	120	121	1 237	1 170	13 265	12 904
Tulungagung	114	116	1 465	1 408	20 475	20 568
Blitar	205	207	2 513	2 327	34 046	35 396
Kediri	245	246	2 693	2 562	39 620	41 394
Malang	345	353	3 873	3 702	58 129	58 420
Lumajang	195	197	2 158	2 011	25 740	24 372
Jember	410	412	4 230	4 007	54 006	52 885
Banyuwangi	244	246	2 441	2 320	35 325	36 070
Bondowoso	120	120	1 416	1 287	10 119	10 289
Situbondo	95	95	1 140	1 054	8 315	7 693
Probolinggo	404	408	4 406	4 115	36 605	35 019
Pasuruan	306	307	3 007	2 849	32 476	31 550
Sidoarjo	234	239	3 074	2 904	55 812	55 948
Mojokerto	201	201	2 208	2 081	34 636	35 203
Jombang	273	273	3 566	3 315	49 156	50 720
Nganjuk	121	125	1 531	1 396	20 131	20 092
Madiun	73	75	1 005	939	13 319	13 832
Magetan	82	82	1 108	1 016	13 341	13 959
Ngawi	128	130	1 353	1 273	18 333	18 338
Bojonegoro	263	266	2 556	2 435	29 007	28 786
Tuban	219	225	2 400	2 274	29 125	28 531
Lamongan	537	538	6 034	5 684	53 714	53 123
Gresik	371	372	4 297	4 076	50 811	50 251
Bangkalan	143	143	1 281	1 222	15 196	14 273
Sampang	490	490	4 522	4 355	42 247	40 684
Pamekasan	321	325	3 398	3 263	26 273	25 551
Sumenep	550	559	6 094	5 811	45 287	43 311
Kota/Municipality						
Kediri	18	18	286	269	4 680	5 010
Blitar	9	10	228	202	3 445	3 379
Malang	55	56	807	732	13 197	13 583
Probolinggo	26	27	346	330	4 316	4 698
Pasuruan	24	24	290	259	3 132	3 341
Mojokerto	9	9	277	250	4 034	4 352
Madiun	16	16	390	375	6 107	6 154
Surabaya	161	161	2 124	1 994	33 524	32 419
Batu	14	14	225	213	3 836	3 895
Jawa Timur	7 355	7 427	82 373	77 705	962 723	958 431

Sumber/Source: Kementerian Agama, Data Semester Ganjil/Ministry of Religious Affairs, Odd Semester Data

Tabel 4.1.5 Jumlah Sekolah, Guru, dan Murid Sekolah Menengah Pertama (SMP) di Bawah Kementerian Pendidikan dan Kebudayaan Menurut Kabupaten/Kota di Provinsi Jawa Timur, 2018/2019 dan 2019/2020
Number of Schools, Teachers, and Pupils in Junior High Schools Under The Ministry of Education and Culture by Regency/Municipality in Jawa Timur Province, 2018/2019 and 2019/2020

Kabupaten/Kota Regency/Municipality	Sekolah/Schools					
	Negeri/Public		Swasta/Private		Jumlah/Total	
	2018/2019	2019/2020	2018/2019	2019/2020	2018/2019	2019/2020
(1)	(2)	(3)	(4)	(5)	(6)	(7)
Kabupaten/Regency						
Pacitan	50	50	20	20	70	70
Ponorogo	56	56	36	36	92	92
Trenggalek	50	50	34	34	84	84
Tulungagung	48	48	39	44	87	92
Blitar	48	48	56	58	104	106
Kediri	52	52	46	50	98	102
Malang	97	97	231	238	328	335
Lumajang	71	71	58	58	129	129
Jember	94	94	234	244	328	338
Banyuwangi	73	73	119	121	192	194
Bondowoso	48	48	57	60	105	108
Situbondo	55	55	36	36	91	91
Probolinggo	74	74	138	143	212	217
Pasuruan	63	63	85	89	148	152
Sidoarjo	46	46	129	132	175	178
Mojokerto	39	39	88	85	127	124
Jombang	48	48	82	81	130	129
Nganjuk	54	54	30	30	84	84
Madiun	37	37	11	11	48	48
Magetan	39	39	17	18	56	57
Ngawi	50	50	25	31	75	81
Bojonegoro	55	55	53	53	108	108
Tuban	52	52	38	39	90	91
Lamongan	48	48	108	110	156	158
Gresik	33	34	76	77	109	111
Bangkalan	55	55	170	183	225	238
Sampang	53	53	216	226	269	279
Pamekasan	35	34	147	152	182	186
Sumenep	43	43	136	147	179	190
Kota/Municipality						
Kediri	8	8	24	25	32	33
Blitar	9	9	10	11	19	20
Malang	27	27	78	80	105	107
Probolinggo	10	10	18	19	28	29
Pasuruan	11	11	18	17	29	28
Mojokerto	9	9	10	10	19	19
Madiun	14	14	9	9	23	23
Surabaya	62	63	266	263	328	326
Batu	8	8	19	19	27	27
Jawa Timur	1 724	1 725	2 967	3 059	4 691	4 784

Lanjutan Tabel/Continued Table 4.1.5

Kabupaten/Kota Regency/Municipality	Guru ¹ /Teachers ¹					
	Negeri/Public		Swasta/Private		Jumlah/Total	
	2018/2019	2019/2020	2018/2019	2019/2020	2018/2019	2019/2020
(1)	(8)	(9)	(10)	(11)	(12)	(13)
Kabupaten/Regency						
Pacitan	1 060	1 080	177	192	1 237	1 272
Ponorogo	1 545	1 422	345	376	1 890	1 798
Trenggalek	1 315	1 299	312	340	1 627	1 639
Tulungagung	2 161	2 070	407	460	2 568	2 530
Blitar	1 617	1 642	403	453	2 020	2 095
Kediri	1 926	1 904	393	472	2 319	2 376
Malang	2 173	2 199	2 145	2 333	4 318	4 532
Lumajang	1 358	1 406	454	529	1 812	1 935
Jember	2 360	2 303	2 013	2 244	4 373	4 547
Banyuwangi	1 873	1 959	1 236	1 314	3 109	3 273
Bondowoso	974	950	496	547	1 470	1 497
Situbondo	1 092	1 108	412	430	1 504	1 538
Probolinggo	1 102	1 180	1 049	1 157	2 151	2 337
Pasuruan	1 515	1 629	866	937	2 381	2 566
Sidoarjo	1 981	1 930	1 942	2 103	3 923	4 033
Mojokerto	1 310	1 308	720	760	2 030	2 068
Jombang	1 690	1 720	868	932	2 558	2 652
Nganjuk	1 949	1 989	304	338	2 253	2 327
Madiun	1 186	1 209	88	98	1 274	1 307
Magetan	1 428	1 378	120	129	1 548	1 507
Ngawi	1 288	1 269	223	266	1 511	1 535
Bojonegoro	1 547	1 525	494	502	2 041	2 027
Tuban	1 483	1 482	470	496	1 953	1 978
Lamongan	1 757	1 792	945	1 006	2 702	2 798
Gresik	1 155	1 202	773	785	1 928	1 987
Bangkalán	1 297	1 319	1 072	1 316	2 369	2 635
Sampang	891	910	1 266	1 574	2 157	2 484
Pamekasan	850	850	1 198	1 283	2 048	2 133
Sumenep	1 183	1 165	1 043	1 273	2 226	2 438
Kota/Municipality						
Kediri	472	458	388	425	860	883
Blitar	421	406	122	127	543	533
Malang	1 216	1 192	981	1 044	2 197	2 236
Probolinggo	356	357	161	180	517	537
Pasuruan	377	394	183	183	560	577
Mojokerto	361	399	179	170	540	569
Madiun	527	506	80	87	607	593
Surabaya	2 510	2 510	3 819	3 800	6 329	6 310
Batu	261	312	296	307	557	619
Jawa Timur	49 567	49 733	28 443	30 968	78 010	80 701

Lanjutan Tabel/Continued Table 4.1.5

Kabupaten/Kota Regency/Municipality	Murid/Students					
	Negeri/Public		Swasta/Private		Jumlah/Total	
	2018/2019	2019/2020	2018/2019	2019/2020	2018/2019	2019/2020
(1)	(14)	(15)	(16)	(17)	(18)	(19)
Kabupaten/Regency						
Pacitan	14 504	14 275	1 604	1 572	16 108	15 847
Ponorogo	20 579	20 167	3 352	3 388	23 931	23 555
Trenggalek	18 748	18 528	3 890	4 006	22 638	22 534
Tulungagung	32 366	31 886	4 387	5 247	36 753	37 133
Blitar	28 380	28 108	4 713	5 029	33 093	33 137
Kediri	40 361	40 012	5 151	5 723	45 512	45 735
Malang	42 936	43 206	38 342	40 499	81 278	83 705
Lumajang	22 492	22 286	6 336	6 537	28 828	28 823
Jember	45 630	43 471	28 087	29 688	73 717	73 159
Banyuwangi	35 397	34 915	16 189	17 164	51 586	52 079
Bondowoso	14 818	13 175	4 406	4 778	19 224	17 953
Situbondo	14 338	14 327	6 927	7 342	21 265	21 669
Probolinggo	18 665	18 460	12 721	13 419	31 386	31 879
Pasuruan	29 123	28 662	11 964	12 693	41 087	41 355
Sidoarjo	40 698	40 311	36 067	37 095	76 765	77 406
Mojokerto	23 956	24 392	9 200	9 390	33 156	33 782
Jombang	30 167	30 500	11 013	11 435	41 180	41 935
Nganjuk	31 172	31 299	3 230	3 599	34 402	34 898
Madiun	17 029	16 932	832	961	17 861	17 893
Magetan	18 053	18 084	957	1 092	19 010	19 176
Ngawi	21 476	21 348	2 218	2 618	23 694	23 966
Bojonegoro	27 706	27 925	6 071	6 008	33 777	33 933
Taban	25 899	25 642	5 610	5 851	31 509	31 493
Lamongan	24 868	24 919	9 931	10 290	34 799	35 209
Gresik	20 880	21 031	12 325	12 850	33 205	33 881
Bangkalan	18 737	17 570	16 434	18 463	35 171	36 033
Sampang	12 810	12 532	17 871	19 247	30 681	31 779
Pamekasan	9 776	9 457	11 768	12 457	21 544	21 914
Sumenep	12 013	10 862	9 410	10 253	21 423	21 115
Kota/Municipality						
Kediri	8 553	8 395	5 912	5 638	14 465	14 033
Blitar	7 592	7 351	1 129	1 300	8 721	8 651
Malang	21 336	20 757	13 867	14 097	35 203	34 854
Probolinggo	6 341	6 566	2 269	2 104	8 610	8 670
Pasuruan	7 350	7 375	1 942	2 061	9 292	9 436
Mojokerto	6 339	6 324	2 312	2 335	8 651	8 659
Madiun	8 853	8 874	899	1 002	9 752	9 876
Surabaya	61 401	66 055	51 407	48 552	112 808	114 607
Batu	4 388	4 509	3 793	3 663	8 181	8 172
Jawa Timur	845 730	840 488	384 536	399 446	1 230 266	1 239 934

Catatan/Note: ¹ Jumlah guru termasuk kepala sekolah dan guru/The total of teachers including headmaster and teacher

Sumber/Source: Kementerian Pendidikan dan Kebudayaan, Sistem Data Pokok Pendidikan, data semester ganjil/ Ministry of Educations and Culture, Basic Education Data System, odd semester

Tabel 4.1.6 Jumlah Sekolah, Guru, dan Murid Madrasah Tsanawiyah (MTs) di Bawah Kementerian Agama Menurut Kabupaten/Kota di Provinsi Jawa Timur, 2018/2019 dan 2019/2020
Number of Schools, Teachers, and Pupils in Madrasah Tsanawiyah (MTs) Under The Ministry of Religious Affairs by Regency/Municipality in Jawa Timur Province, 2018/2019 and 2019/2020

Kabupaten/Kota Regency/Municipality	Sekolah/Schools		Guru/Teachers		Murid/Pupils	
	2018/2019	2019/2020	2018/2019	2019/2020	2018/2019	2019/2020
(1)	(2)	(3)	(4)	(5)	(6)	(7)
Kabupaten/Regency						
Pacitan	52	52	888	809	7 826	6 855
Ponorogo	87	91	1 575	1 500	14 883	15 080
Trenggalek	22	24	560	534	5 377	5 540
Tulungagung	39	40	887	847	11 898	11 606
Blitar	59	60	1 180	1 089	14 502	15 006
Kediri	105	105	1 625	1 575	23 012	24 107
Malang	196	200	2 755	2 610	30 220	29 644
Lumajang	120	124	1 322	1 259	16 432	14 977
Jember	234	237	3 312	3 161	37 010	35 187
Banyuwangi	114	120	1 757	1 680	23 356	22 137
Bondowoso	135	140	1 663	1 604	15 345	14 934
Situbondo	104	104	1 444	1 376	13 285	12 143
Probolinggo	190	192	2 374	2 194	23 015	21 865
Pasuruan	176	176	2 157	2 066	23 470	24 955
Sidoarjo	66	68	1 104	1 108	14 769	16 491
Mojokerto	86	87	1 194	1 116	15 451	15 368
Jombang	133	134	2 577	2 390	31 052	30 719
Nganjuk	74	75	1 254	1 180	14 473	12 107
Madiun	38	40	677	652	8 419	8 233
Magetan	36	37	854	827	10 355	11 338
Ngawi	47	50	830	803	9 342	9 854
Bojonegoro	113	114	1 807	1 744	18 176	17 646
Tuban	99	100	1 393	1 319	15 554	14 763
Lamongan	184	184	2 477	2 395	22 867	21 453
Gresik	150	151	2 248	2 131	25 337	22 933
Bangkalan	143	144	1 774	1 721	16 575	15 992
Sampang	229	229	2 368	2 305	23 630	20 907
Pamekasan	198	203	2 961	2 866	28 423	26 463
Sumenep	323	334	3 917	3 839	36 401	31 122
Kota/Municipality						
Kediri	9	9	258	236	4 541	5 510
Blitar	6	6	201	201	3 222	2 914
Malang	34	34	572	537	6 757	6 181
Probolinggo	18	18	375	355	4 805	4 697
Pasuruan	11	11	190	155	1 823	1 645
Mojokerto	3	3	43	40	295	292
Madiun	4	4	77	57	1 130	811
Surabaya	47	48	805	747	11 540	9 611
Batu	5	5	139	125	1 333	1 803
Jawa Timur	3 689	3 753	53 594	51 153	585 901	562 889

Sumber/Source: Kementerian Agama, Data Semester Ganjil/Ministry of Religious Affairs, Odd Semester Data

Tabel 4.1.7 Jumlah Sekolah, Guru, dan Murid Sekolah Menengah Atas (SMA) di Bawah Kementerian Pendidikan dan Kebudayaan Menurut Kabupaten/Kota di Provinsi Jawa Timur, 2018/2019 dan 2019/2020
Number of Schools, Teachers, and Pupils in Senior High Schools Under The Ministry of Education and Culture by Regency/Municipality in Jawa Timur Province, 2018/2019 and 2019/2020

Kabupaten/Kota Regency/Municipality	Sekolah/Schools					
	Negeri/Public		Swasta/Private		Jumlah/Total	
	2018/2019	2019/2020	2018/2019	2019/2020	2018/2019	2019/2020
(1)	(2)	(3)	(4)	(5)	(6)	(7)
Kabupaten/Regency						
Pacitan	8	8	2	2	10	10
Ponorogo	16	16	11	11	27	27
Trenggalek	12	12	4	4	16	16
Tulungagung	11	11	13	13	24	24
Blitar	7	7	15	15	22	22
Kediri	14	14	14	14	28	28
Malang	13	13	57	57	70	70
Lumajang	12	12	19	19	31	31
Jember	18	18	43	44	61	62
Banyuwangi	17	17	34	34	51	51
Bondowoso	10	10	19	19	29	29
Situbondo	9	9	8	8	17	17
Probolinggo	17	17	60	60	77	77
Pasuruan	8	8	35	34	43	42
Sidoarjo	13	13	57	57	70	70
Mojokerto	11	11	28	29	39	40
Jombang	12	12	35	35	47	47
Nganjuk	14	14	14	14	28	28
Madiun	10	10	3	3	13	13
Magetan	10	10	5	5	15	15
Ngawi	10	10	10	10	20	20
Bojonegoro	20	20	30	30	50	50
Tuban	20	20	17	17	37	37
Lamongan	13	13	58	58	71	71
Gresik	12	12	40	40	52	52
Bangkalan	10	10	59	59	69	69
Sampang	10	10	70	70	80	80
Pamekasan	9	9	68	69	77	78
Sumenep	12	12	72	72	84	84
Kota/Municipality						
Kediri	8	8	12	12	20	20
Blitar	4	4	7	7	11	11
Malang	11	11	39	39	50	50
Probolinggo	4	4	8	8	12	12
Pasuruan	4	4	7	7	11	11
Mojokerto	3	3	8	8	11	11
Madiun	6	6	6	6	12	12
Surabaya	22	22	120	121	142	143
Batu	3	3	9	9	12	12
Jawa Timur	423	423	1 116	1 119	1 539	1 542

Lanjutan Tabel/Continued Table 4.1.7

Kabupaten/Kota Regency/Municipality	Guru ¹ /Teachers ¹					
	Negeri/Public		Swasta/Private		Jumlah/Total	
	2018/2019	2019/2020	2018/2019	2019/2020	2018/2019	2019/2020
(1)	(8)	(9)	(10)	(11)	(12)	(13)
Kabupaten/Regency						
Pacitan	265	271	24	23	289	294
Ponorogo	582	557	145	154	727	711
Trenggalek	442	416	33	36	475	452
Tulungagung	651	629	175	178	826	807
Blitar	368	351	135	146	503	497
Kediri	648	632	136	135	784	767
Malang	642	643	765	756	1 407	1 399
Lumajang	477	470	168	175	645	645
Jember	707	715	540	563	1 247	1 278
Banyuwangi	754	751	447	462	1 201	1 213
Bondowoso	317	333	159	176	476	509
Situbondo	385	377	159	176	544	553
Probolinggo	378	390	467	504	845	894
Pasuruan	394	383	394	390	788	773
Sidoarjo	717	674	924	934	1 641	1 608
Mojokerto	619	594	196	210	815	804
Jombang	529	535	552	615	1 081	1 150
Nganjuk	654	676	177	154	831	830
Madiun	424	416	34	36	458	452
Magetan	505	491	43	46	548	537
Ngawi	370	365	85	90	455	455
Bojonegoro	695	690	267	286	962	976
Tuban	641	647	147	159	788	806
Lamongan	673	684	743	729	1 416	1 413
Gresik	576	585	574	567	1 150	1 152
Bangkalan	453	447	385	406	838	853
Sampang	333	351	472	558	805	909
Pamekasan	402	387	592	657	994	1 044
Sumenep	524	521	607	649	1 131	1 170
Kota/Municipality						
Kediri	469	455	168	176	637	631
Blitar	217	217	69	70	286	287
Malang	612	587	639	620	1 251	1 207
Probolinggo	176	172	73	71	249	243
Pasuruan	175	169	86	85	261	254
Mojokerto	153	151	117	110	270	261
Madiun	328	314	60	61	388	375
Surabaya	1 123	1 083	2 185	2 171	3 308	3 254
Batu	160	159	110	110	270	269
Jawa Timur	18 538	18 288	13 052	13 444	31 590	31 732

Lanjutan Tabel/Continued Table 4.1.7

Kabupaten/Kota Regency/Municipality	Murid/Students					
	Negeri/Public		Swasta/Private		Jumlah/Total	
	2018/2019	2019/2020	2018/2019	2019/2020	2018/2019	2019/2020
(1)	(14)	(15)	(16)	(17)	(18)	(19)
Kabupaten/Regency						
Pacitan	3 939	3 855	191	185	4 130	4 040
Ponorogo	9 143	9 102	1 792	1 754	10 935	10 856
Trenggalek	7 207	7 189	356	415	7 563	7 604
Tulungagung	11 027	10 974	2 362	2 375	13 389	13 349
Blitar	7 288	7 430	1 470	1 658	8 758	9 088
Kediri	12 484	13 119	1 838	1 943	14 322	15 062
Malang	12 557	12 720	12 308	13 317	24 865	26 037
Lumajang	8 701	9 072	2 276	2 178	10 977	11 250
Jember	15 263	15 724	10 467	10 092	25 730	25 816
Banyuwangi	14 548	14 633	6 494	6 284	21 042	20 917
Bondowoso	5 374	5 227	2 420	2 646	7 794	7 873
Situbondo	6 280	6 448	3 863	3 966	10 143	10 414
Probolinggo	6 760	7 386	7 096	7 636	13 856	15 022
Pasuruan	7 300	7 206	6 336	6 422	13 636	13 628
Sidoarjo	14 420	14 666	19 202	19 328	33 622	33 994
Mojokerto	10 675	10 916	2 768	2 903	13 443	13 819
Jombang	8 748	9 079	10 650	10 274	19 398	19 353
Nganjuk	12 065	12 225	2 156	2 249	14 221	14 474
Madiun	6 734	6 860	463	495	7 197	7 355
Magetan	7 566	7 583	421	482	7 987	8 065
Ngawi	7 427	7 463	1 061	1 131	8 488	8 594
Bojonegoro	12 573	13 112	3 892	3 937	16 465	17 049
Tuban	10 254	10 445	1 532	1 485	11 786	11 930
Lamongan	11 605	12 077	8 683	8 381	20 288	20 458
Gresik	11 380	11 879	8 333	8 356	19 713	20 235
Bangkalan	7 586	7 303	7 946	9 095	15 532	16 398
Sampang	4 523	4 705	7 130	7 913	11 653	12 618
Pamekasan	6 149	6 188	7 362	7 515	13 511	13 703
Sumenep	7 345	7 026	8 177	8 446	15 522	15 472
Kota/Municipality						
Kediri	8 983	9 267	2 600	2 921	11 583	12 188
Blitar	4 020	4 019	762	792	4 782	4 811
Malang	10 310	10 629	9 785	9 883	20 095	20 512
Probolinggo	2 657	2 732	1 191	1 192	3 848	3 924
Pasuruan	3 324	3 296	815	799	4 139	4 095
Mojokerto	2 805	2 911	1 570	1 338	4 375	4 249
Madiun	5 020	5 056	408	390	5 428	5 446
Surabaya	22 414	22 205	38 262	38 031	60 676	60 236
Batu	2 529	2 621	1 481	1 719	4 010	4 340
Jawa Timur	328 983	334 348	205 919	209 926	534 902	544 274

Catatan/Note: ¹ Jumlah guru termasuk kepala sekolah dan guru/The total of teachers including headmaster and teacher

Sumber/Source: Kementerian Pendidikan dan Kebudayaan, Sistem Data Pokok Pendidikan, data semester ganjil/ Ministry of Educations and Culture, Basic Education Data System, odd semester

Tabel 4.1.8 Jumlah Sekolah, Guru, dan Murid Sekolah Menengah Kejuruan (SMK) di Bawah Kementerian Pendidikan dan Kebudayaan Menurut Kabupaten/Kota di Provinsi Jawa Timur, 2018/2019 dan 2019/2020
Number of Schools, Teachers, and Pupils in Vocational High Schools Under The Ministry of Education and Culture by Regency/Municipality in Jawa Timur Province, 2018/2019 and 2019/2020

Kabupaten/Kota Regency/Municipality	Sekolah/Schools					
	Negeri/Public		Swasta/Private		Jumlah/Total	
	2018/2019	2019/2020	2018/2019	2019/2020	2018/2019	2019/2020
(1)	(2)	(3)	(4)	(5)	(6)	(7)
Kabupaten/Regency						
Pacitan	14	14	18	18	32	32
Ponorogo	8	8	38	38	46	46
Trenggalek	6	6	29	31	35	37
Tulungagung	8	8	27	28	35	36
Blitar	6	6	26	26	32	32
Kediri	6	6	45	45	51	51
Malang	9	9	127	128	136	137
Lumajang	9	9	28	29	37	38
Jember	8	8	168	171	176	179
Banyuwangi	9	9	74	77	83	86
Bondowoso	18	18	35	37	53	55
Situbondo	6	6	36	38	42	44
Probolinggo	11	11	42	43	53	54
Pasuruan	14	14	46	50	60	64
Sidoarjo	5	5	77	79	82	84
Mojokerto	8	8	55	57	63	65
Jombang	8	8	64	64	72	72
Nganjuk	8	8	47	49	55	57
Madiun	8	8	22	22	30	30
Magetan	6	6	27	28	33	34
Ngawi	11	11	29	29	40	40
Bojonegoro	19	19	40	43	59	62
Tuban	9	9	33	34	42	43
Lamongan	6	6	74	74	80	80
Gresik	4	4	54	56	58	60
Bangkalan	10	10	54	55	64	65
Sampang	7	7	74	74	81	81
Pamekasan	7	7	89	90	96	97
Sumenep	3	3	63	63	66	66
Kota/Municipality						
Kediri	3	3	20	20	23	23
Blitar	3	3	14	14	17	17
Malang	13	13	43	44	56	57
Probolinggo	4	4	16	16	20	20
Pasuruan	2	2	11	12	13	14
Mojokerto	2	2	9	9	11	11
Madiun	5	5	25	25	30	30
Surabaya	10	11	93	95	103	106
Batu	3	3	10	10	13	13
Jawa Timur	296	297	1 782	1 821	2 078	2 118

Lanjutan Tabel/Continued Table 4.1.8

Kabupaten/Kota Regency/Municipality	Guru ¹ /Teachers ¹					
	Negeri/Public		Swasta/Private		Jumlah/Total	
	2018/2019	2019/2020	2018/2019	2019/2020	2018/2019	2019/2020
(1)	(8)	(9)	(10)	(11)	(12)	(13)
Kabupaten/Regency						
Pacitan	670	675	223	228	893	903
Ponorogo	453	454	519	496	972	950
Trenggalek	407	405	467	454	874	859
Tulungagung	763	761	429	414	1 192	1 175
Blitar	430	425	397	391	827	816
Kediri	273	284	697	718	970	1 002
Malang	474	480	1 886	1 944	2 360	2 424
Lumajang	459	460	332	334	791	794
Jember	610	593	1 669	2 061	2 279	2 654
Banyuwangi	559	563	1 328	1 514	1 887	2 077
Bondowoso	561	587	297	397	858	984
Situbondo	338	350	532	543	870	893
Probolinggo	321	335	400	425	721	760
Pasuruan	741	735	629	645	1 370	1 380
Sidoarjo	369	352	1 335	1 424	1 704	1 776
Mojokerto	553	555	690	728	1 243	1 283
Jombang	522	520	984	1 010	1 506	1 530
Nganjuk	507	516	764	734	1 271	1 250
Madiun	557	570	345	340	902	910
Magetan	396	401	435	455	831	856
Ngawi	511	515	542	552	1 053	1 067
Bojonegoro	864	853	459	488	1 323	1 341
Tuban	512	527	432	459	944	986
Lamongan	309	322	1 206	1 188	1 515	1 510
Gresik	241	244	959	1 037	1 200	1 281
Bangkalan	386	392	350	405	736	797
Sampang	245	255	458	516	703	771
Pamekasan	338	340	826	871	1 164	1 211
Sumenep	180	180	517	566	697	746
Kota/Municipality						
Kediri	298	284	523	527	821	811
Blitar	334	332	356	366	690	698
Malang	1 016	978	706	714	1 722	1 692
Probolinggo	297	283	174	187	471	470
Pasuruan	203	197	238	247	441	444
Mojokerto	138	137	231	209	369	346
Madiun	433	414	394	363	827	777
Surabaya	1 138	1 015	1 775	1 764	2 913	2 779
Batu	170	169	160	171	330	340
Jawa Timur	17 576	17 458	24 664	25 885	42 240	43 343

Lanjutan Tabel/*Continued Table* 4.1.8

Kabupaten/Kota Regency/Municipality	Murid/Students					
	Negeri/Public		Swasta/Private		Jumlah/Total	
	2018/2019	2019/2020	2018/2019	2019/2020	2018/2019	2019/2020
(1)	(14)	(15)	(16)	(17)	(18)	(19)
Kabupaten/Regency						
Pacitan	8 804	9 130	2 372	2 531	11 176	11 661
Ponorogo	8 345	8 869	7 948	8 222	16 293	17 091
Trenggalek	7 068	7 773	6 615	6 612	13 683	14 385
Tulungagung	14 753	15 675	7 678	8 318	22 431	23 993
Blitar	8 467	9 245	5 946	6 460	14 413	15 705
Kediri	6 429	6 737	14 867	16 897	21 296	23 634
Malang	9 609	10 400	35 520	38 354	45 129	48 754
Lumajang	8 550	8 821	5 748	6 234	14 298	15 055
Jember	12 522	13 005	34 591	36 960	47 113	49 965
Banyuwangi	10 452	11 331	25 888	26 762	36 340	38 093
Bondowoso	8 114	8 601	3 802	4 290	11 916	12 891
Situbondo	5 124	5 425	7 118	7 910	12 242	13 335
Probolinggo	6 337	7 105	5 168	5 699	11 505	12 804
Pasuruan	15 238	15 935	10 829	11 364	26 067	27 299
Sidoarjo	6 191	6 358	35 903	35 998	42 094	42 356
Mojokerto	10 034	10 651	12 615	13 309	22 649	23 960
Jombang	8 618	9 170	21 659	22 083	30 277	31 253
Nganjuk	9 549	10 069	13 262	13 463	22 811	23 532
Madiun	9 114	9 291	3 915	3 981	13 029	13 272
Magetan	6 852	6 935	6 204	6 429	13 056	13 364
Ngawi	10 422	10 571	7 766	7 778	18 188	18 349
Bojonegoro	16 496	17 294	6 457	6 366	22 953	23 660
Tuban	10 704	11 393	7 628	7 742	18 332	19 135
Lamongan	5 523	5 808	14 740	14 772	20 263	20 580
Gresik	4 410	4 707	16 383	17 054	20 793	21 761
Bangkalan	6 372	6 877	6 348	7 411	12 720	14 288
Sampang	3 277	3 330	6 543	7 351	9 820	10 681
Pamekasan	3 945	3 913	8 893	10 053	12 838	13 966
Sumenep	2 510	2 739	3 985	4 644	6 495	7 383
Kota/Municipality						
Kediri	5 055	5 265	10 863	10 908	15 918	16 173
Blitar	5 803	5 860	5 427	5 839	11 230	11 699
Malang	21 170	21 693	11 372	11 835	32 542	33 528
Probolinggo	5 180	5 542	2 985	3 010	8 165	8 552
Pasuruan	3 473	3 473	3 435	3 511	6 908	6 984
Mojokerto	2 630	2 659	4 358	4 332	6 988	6 991
Madiun	5 802	6 064	2 840	2 630	8 642	8 694
Surabaya	21 386	21 378	41 177	40 294	62 563	61 672
Batu	2 524	2 644	2 672	2 530	5 196	5 174
Jawa Timur	316 852	331 736	431 520	449 936	748 372	781 672

Catatan/Note: ¹ Jumlah guru termasuk kepala sekolah dan guru/ *The total of teachers including headmaster and teacher*
 Sumber/Source: Kementerian Pendidikan dan Kebudayaan, Sistem Data Pokok Pendidikan, data semester ganjil/ *Ministry of Educations and Culture, Basic Education Data System, odd semester*

Tabel 4.1.9 Jumlah Sekolah, Guru, dan Murid Madrasah Aliyah (MA) di Bawah Kementerian Agama Menurut Kabupaten/Kota di Provinsi Jawa Timur, 2018/2019 dan 2019/2020
Number of Schools, Teachers, and Pupils in Madrasah Aliyah (MA) Under the Ministry of Religious Affairs by Regency/Municipality in Jawa Timur Province, 2018/2019 and 2019/2020

Kabupaten/Kota Regency/Municipality	Sekolah/Schools		Guru/Teachers		Murid/Pupils	
	2018/2019	2019/2020	2018/2019	2019/2020	2018/2019	2019/2020
(1)	(2)	(3)	(4)	(5)	(6)	(7)
Kabupaten/Regency						
Pacitan	24	25	331	314	2 179	2 360
Ponorogo	64	66	1 102	1 036	9 840	8 767
Trenggalek	17	18	386	350	3 194	3 096
Tulungagung	19	20	377	355	4 156	4 170
Blitar	22	22	544	519	6 407	6 286
Kediri	44	44	800	746	10 240	11 120
Malang	71	73	962	941	11 219	11 109
Lumajang	64	67	805	782	8 848	8 317
Jember	105	110	1 628	1 592	19 900	18 630
Banyuwangi	64	70	832	827	9 732	9 816
Bondowoso	67	68	880	847	7 043	6 534
Situbondo	75	76	1 062	1 027	8 113	7 766
Probolinggo	97	100	1 416	1 326	12 948	12 368
Pasuruan	84	84	992	957	13 488	13 155
Sidoarjo	40	41	625	602	7 744	8 508
Mojokerto	49	49	742	682	9 192	8 566
Jombang	86	87	1 786	1 614	20 891	19 549
Nganjuk	35	36	613	572	5 698	5 490
Madiun	20	21	296	279	2 709	2 327
Magetan	20	21	471	456	4 900	4 778
Ngawi	21	21	311	300	3 678	3 642
Bojonegoro	56	56	867	839	10 398	9 333
Tuban	42	42	751	735	7 995	7 053
Lamongan	86	86	1 284	1 244	13 659	13 461
Gresik	75	76	1 034	986	12 511	12 062
Bangkalan	66	67	783	752	8 622	8 778
Sampang	98	104	1 068	1 029	10 916	10 695
Pamekasan	108	110	1 783	1 716	20 147	17 829
Sumenep	152	158	2 056	2 008	18 600	15 313
Kota/Municipality						
Kediri	6	6	247	206	3 522	3 268
Blitar	3	3	138	137	1 699	1 678
Malang	16	19	302	322	3 337	3 254
Probolinggo	13	14	272	246	2 672	2 968
Pasuruan	4	6	92	87	925	789
Mojokerto	1	1	54	49	1 014	972
Madiun	5	5	147	142	1 755	1 898
Surabaya	20	20	333	326	5 067	5 061
Batu	3	3	122	119	1 440	1 354
Jawa Timur	1 842	1 895	28 294	27 067	306 398	292 120

Sumber/Source: Kementerian Agama, Data Semester Ganjil/Ministry of Religious Affairs, Odd Semester Data

Tabel 4.1.10 Jumlah Perguruan Tinggi¹, Mahasiswa, dan Tenaga Pendidik (Negeri dan Swasta) di Bawah Kementerian Riset, Teknologi dan Pendidikan Tinggi Menurut Kabupaten/Kota, 2018 dan 2019
Number of Universities¹, Students, and Lecturers (State and Private) Under the Ministry of Research, Technology and High Education by Regency/Municipality, 2018 and 2019

Kabupaten/Kota Regency/Municipality	Jumlah Perguruan Tinggi Number of Universities			
	Negeri/Public		Swasta/Private	
	2018	2019	2018	2019
(1)	(2)	(3)	(4)	(5)
Kabupaten/Regency				
Pacitan	1	1	1	1
Ponorogo	–	...	7	7
Trenggalek	–	...	1	1
Tulungagung	–	...	4	4
Blitar
Kediri	–	...	10	10
Malang	–	...	6	7
Lumajang	–	...	4	7
Jember	2	2	17	20
Banyuwangi	1	1	6	11
Bondowoso	–	...	2	2
Situbondo	–	...	3	3
Probolinggo	–	...	5	5
Pasuruan	–	...	9	10
Sidoarjo	–	...	11	10
Mojokerto	–	...	7	7
Jombang	–	...	12	12
Nganjuk	–	...	5	5
Madiun
Magetan	–	...	2	2
Ngawi	–	...	4	4
Bojonegoro	–	...	7	9
Tuban	–	...	5	5
Lamongan	–	...	7	8
Gresik	–	...	11	11
Bangkalan	1	1	3	4
Sampang	1	1	3	3
Pamekasan	–	...	4	4
Sumenep	–	...	4	6
Kota/Municipality				
Kediri	–	...	17	17
Blitar	1	1	5	5
Malang	3	3	50	49
Probolinggo	–	...	1	1
Pasuruan	–	...	2	2
Mojokerto	–	...	2	2
Madiun	1	1	10	10
Surabaya	6	6	72	72
Batu	–	...	1	1
Jawa Timur	17	17	320	337

Lanjutan Tabel/Continued Table 4.1.10

Kabupaten/Kota Regency/Municipality	Jumlah Mahasiswa Number of Students			
	Negeri/Public		Swasta/Private	
	2018	2019	2018	2019
(1)	(2)	(3)	(4)	(5)
Kabupaten/Regency				
Pacitan	184	220	1 065	901
Ponorogo	–	...	12 288	12 209
Trenggalek	–	...	599	614
Tulungagung	–	...	4 128	3 835
Blitar
Kediri	–	...	4 371	4 666
Malang	–	...	5 015	4 594
Lumajang	–	...	3 349	3 590
Jember	42 017	41 225	22 767	23 666
Banyuwangi	3 414	4 019	6 219	6 737
Bondowoso	–	...	460	598
Situbondo	–	...	5 863	9 238
Probolinggo	–	...	9 257	11 587
Pasuruan	–	...	4 916	5 425
Sidoarjo	–	...	17 921	17 011
Mojokerto	–	...	8 539	7 435
Jombang	–	...	21 612	14 713
Nganjuk	–	...	2 064	1 706
Madiun
Magetan	–	...	1 038	635
Ngawi	–	...	2 071	1 532
Bojonegoro	–	...	5 829	5 672
Tuban	–	...	6 564	5 286
Lamongan	–	...	12 242	13 530
Gresik	–	...	11 339	13 415
Bangkalan	15 143	14 972	2 874	2 632
Sampang	336	725	493	357
Pamekasan	–	...	6 938	7 575
Sumenep	–	...	6 382	5 288
Kota/Municipality				
Kediri	–	...	29 393	25 992
Blitar	236	62	6 966	5 735
Malang	123 445	118 378	123 582	126 512
Probolinggo	–	...	337	437
Pasuruan	–	...	2 967	2 739
Mojokerto	–	...	2 747	2 488
Madiun	1 427	1 575	11 392	12 376
Surabaya	114 958	128 876	157 888	148 344
Batu	–	...	–	...
Jawa Timur	301 160	310 052	521 475	509 070

Lanjutan Tabel/Continued Table 4.1.10

Kabupaten/Kota Regency/Municipality	Jumlah Tenaga Pendidik Number of Lecturers			
	Negeri/Public		Swasta/Private	
	2018	2019	2018	2019
(1)	(2)	(3)	(4)	(5)
Kabupaten/Regency				
Pacitan	5	10	83	60
Ponorogo	–	...	564	609
Trenggalek	–	...	48	47
Tulungagung	–	...	221	232
Blitar
Kediri	–	...	316	328
Malang	–	...	303	343
Lumajang	–	...	146	173
Jember	1 438	1 524	909	881
Banyuwangi	66	85	286	588
Bondowoso	–	...	148	107
Situbondo	–	...	201	336
Probolinggo	–	...	477	487
Pasuruan	–	...	299	312
Sidoarjo	–	...	694	647
Mojokerto	–	...	419	429
Jombang	–	...	1 011	1 010
Nganjuk	–	...	151	150
Madiun
Magetan	–	...	122	150
Ngawi	–	...	156	161
Bojonegoro	–	...	284	314
Tuban	–	...	268	281
Lamongan	–	...	572	673
Gresik	–	...	507	567
Bangkalán	403	478	151	153
Sampang	30	64	53	29
Pamekasan	–	...	382	388
Sumenep	–	...	180	259
Kota/Municipality				
Kediri	–	...	1 250	1 273
Blitar	10	11	327	346
Malang	3 754	3 872	4 056	4 146
Probolinggo	–	...	19	18
Pasuruan	–	...	110	103
Mojokerto	–	...	91	107
Madiun	84	85	625	614
Surabaya	4 577	4 674	6 380	6 488
Batu	–	...	–	...
Jawa Timur	10 367	10 803	21 809	22 809

Catatan/Note: ¹ Termasuk Institut, Sekolah Tinggi, Akademi, dan Politeknik/Including Institute, College, Academy, and Polytechnic
 Sumber/Source: Kementerian Riset, Teknologi dan Pendidikan Tinggi/Ministry of Research, Technology and High Education

Tabel 4.1.11 Jumlah Perguruan Tinggi, Mahasiswa, dan Tenaga Pendidik (Negeri dan Swasta) Kementerian Agama Menurut Kabupaten/Kota di Provinsi Jawa Timur, 2018 dan 2019
Number of Universities, Students, and Lecturers (State and Private) Under the Ministry of Religious Affairs by Regency/Municipality in Jawa Timur Province, 2018 and 2019

Kabupaten/Kota Regency/Municipality	Jumlah Perguruan Tinggi Number of Universities					
	Negeri/Public		Swasta/Private		Jumlah/Total	
	2018	2019	2018	2019	2018	2019
(1)	(2)	(3)	(4)	(5)	(6)	(7)
Kabupaten/Regency						
Pacitan	-	-	3	3	3	3
Ponorogo	1	1	4	4	5	5
Trenggalek	-	-	1	1	1	1
Tulungagung	1	1	2	2	3	3
Blitar	-	-	1	1	1	1
Kediri	-	-	4	4	4	4
Malang	-	-	6	5	6	5
Lumajang	-	-	4	4	4	4
Jember	1	1	5	6	6	7
Banyuwangi	-	-	5	5	5	5
Bondowoso	-	-	7	7	7	7
Situbondo	-	-	4	4	4	4
Probolinggo	-	-	3	2	3	2
Pasuruan	-	-	6	6	6	6
Sidoarjo	-	-	6	6	6	6
Mojokerto	-	-	6	6	6	6
Jombang	-	-	7	8	7	8
Nganjuk	-	-	3	3	3	3
Madiun	-	-	1	1	1	1
Magetan	-	-	1	1	1	1
Ngawi	-	-	4	4	4	4
Bojonegoro	-	-	3	4	3	4
Tuban	-	-	2	2	2	2
Lamongan	-	-	8	8	8	8
Gresik	-	-	11	11	11	11
Bangkalán	-	-	6	7	6	7
Sampang	-	-	3	3	3	3
Pamekasan	1	1	9	10	10	11
Sumenep	-	-	8	8	8	8
Kota/Municipality						
Kediri	1	1	2	2	3	3
Blitar	-	-	-	1	-	1
Malang	1	1	2	3	3	4
Probolinggo	-	-	-	1	-	1
Pasuruan	-	-	2	2	2	2
Mojokerto	-	-	1	1	1	1
Madiun	-	-	1	1	1	1
Surabaya	1	1	12	12	13	13
Batu	-	-	-	-	-	-
Jawa Timur	7	7	153	159	160	166

Lanjutan Tabel/*Continued Table* 4.1.11

Kabupaten/Kota Regency/Municipality	Jumlah Mahasiswa /Number of Students					
	Negeri/Public		Swasta/Private		Jumlah/Total	
	2018	2019	2018	2019	2018	2019
(1)	(2)	(3)	(4)	(5)	(6)	(7)
Kabupaten/Regency						
Pacitan	...	-	...	966	...	966
Ponorogo	...	10 131	...	2 261	...	12 392
Trenggalek	...	-	...	618	...	618
Tulungagung	...	21 312	...	1 540	...	22 852
Blitar	...	-	...	462	...	462
Kediri	...	-	...	4 461	...	4 461
Malang	...	-	...	3 907	...	3 907
Lumajang	...	-	...	2 011	...	2 011
Jember	...	16 271	...	3 566	...	19 837
Banyuwangi	...	-	...	5 211	...	5 211
Bondowoso	...	-	...	2 177	...	2 177
Situbondo	...	-	...	6 292	...	6 292
Probolinggo	...	-	...	3 721	...	3 721
Pasuruan	...	-	...	5 833	...	5 833
Sidoarjo	...	-	...	4 969	...	4 969
Mojokerto	...	-	...	3 707	...	3 707
Jombang	...	-	...	7 286	...	7 286
Nganjuk	...	-	...	3 045	...	3 045
Madiun	...	-	...	216	...	216
Magetan	...	-	...	615	...	615
Ngawi	...	-	...	1 594	...	1 594
Bojonegoro	...	-	...	3 462	...	3 462
Tuban	...	-	...	1 831	...	1 831
Lamongan	...	-	...	5 767	...	5 767
Gresik	...	-	...	7 524	...	7 524
Bangkalan	...	-	...	2 611	...	2 611
Sampang	...	-	...	1 259	...	1 259
Pamekasan	...	10 044	...	4 602	...	14 646
Sumenep	...	-	...	7 356	...	7 356
Kota/Municipality						
Kediri	...	12 814	...	191	...	13 005
Blitar	...	-	...	46	...	46
Malang	...	18 580	...	5 316	...	23 896
Probolinggo	...	-	...	342	...	342
Pasuruan	...	-	...	1 238	...	1 238
Mojokerto	...	-	...	657	...	657
Madiun	...	-	...	541	...	541
Surabaya	...	19 773	...	5 353	...	25 126
Batu	...	-	...	-	...	-
Jawa Timur	...	108 925	...	112 554	...	221 479

Lanjutan Tabel/Continued Table 4.1.11

Kabupaten/Kota Regency/Municipality	Jumlah Tenaga Pendidik/Number of Lecturers					
	Negeri/Public		Swasta/Private		Jumlah/Total	
	2018	2019	2018	2019	2018	2019
(1)	(2)	(3)	(4)	(5)	(6)	(7)
Kabupaten/Regency						
Pacitan	...	-	...	83	...	83
Ponorogo	...	335	...	227	...	562
Trenggalek	...	-	...	15	...	15
Tulungagung	...	527	...	47	...	574
Blitar	...	-	...	37	...	37
Kediri	...	-	...	197	...	197
Malang	...	-	...	156	...	156
Lumajang	...	-	...	144	...	144
Jember	...	184	...	162	...	346
Banyuwangi	...	-	...	257	...	257
Bondowoso	...	-	...	126	...	126
Situbondo	...	-	...	177	...	177
Probolinggo	...	-	...	138	...	138
Pasuruan	...	-	...	214	...	214
Sidoarjo	...	-	...	189	...	189
Mojokerto	...	-	...	200	...	200
Jombang	...	-	...	372	...	372
Nganjuk	...	-	...	113	...	113
Madiun	...	-	...	26	...	26
Magetan	...	-	...	25	...	25
Ngawi	...	-	...	95	...	95
Bojonegoro	...	-	...	130	...	130
Tuban	...	-	...	86	...	86
Lamongan	...	-	...	237	...	237
Gresik	...	-	...	363	...	363
Bangkalan	...	-	...	174	...	174
Sampang	...	-	...	62	...	62
Pamekasan	...	200	...	293	...	493
Sumenep	...	-	...	299	...	299
Kota/Municipality						
Kediri	...	233	...	38	...	271
Blitar	...	-	...	32	...	32
Malang	...	735	...	161	...	896
Probolinggo	...	-	...	11	...	11
Pasuruan	...	-	...	48	...	48
Mojokerto	...	-	...	24	...	24
Madiun	...	-	...	30	...	30
Surabaya	...	629	...	294	...	923
Batu	...	-	...	-	...	-
Jawa Timur	...	2 843	...	5 282	...	8 125

Sumber/Sources: Kementerian Agama, Data Semester Ganjil/ Ministry of Religious Affairs, Odd Semester Data

Tabel 4.1.12 **Persentase Penduduk Usia 7–24 Tahun Menurut Jenis Kelamin, Kelompok Umur Sekolah, dan Partisipasi Sekolah di Provinsi Jawa Timur, 2017-2019**
Percentage of Population Aged 7–24 Years by Sex, School Age Group, and School Participation in Jawa Timur Province, 2017-2019

Jenis Kelamin dan Kelompok Umur Sekolah <i>Sex and School Age Group</i>	2017		
	Tidak/Belum Pernah Sekolah <i>Not/Never Attending School</i>	Masih Sekolah <i>Attending School</i>	Tidak Sekolah Lagi <i>Not Attending School Anymore</i>
(1)	(2)	(3)	(4)
Laki-laki/ <i>Male</i>	0,41	69,72	29,88
7-12	0,45	99,49	0,05
13-15	0,22	96,42	3,37
16-18	0,39	72,85	26,76
19-24	0,49	22,37	77,15
7-24	0,41	69,72	29,88
Perempuan/ <i>Female</i>	0,30	69,25	30,44
7-12	0,30	99,65	0,05
13-15	0,17	97,17	2,66
16-18	0,08	70,14	29,78
19-24	0,48	24,32	75,20
7-24	0,30	69,25	30,44
Jumlah/Total	0,36	69,48	30,15
7-12	0,38	99,57	0,05
13-15	0,20	96,77	3,03
16-18	0,23	71,51	28,25
19-24	0,48	23,34	76,18
7-24	0,36	69,48	30,15

Lanjutan Tabel/Continued Table 4.1.12

Jenis Kelamin dan Kelompok Umur Sekolah <i>Sex and School Age Group</i>	2018		
	Tidak/Belum Pernah Sekolah <i>Not/Never Attending School</i>	Masih Sekolah <i>Attending School</i>	Tidak Sekolah Lagi <i>Not Attending School Anymore</i>
(1)	(5)	(6)	(7)
Laki-laki/ <i>Male</i>	0,40	69,40	30,20
7-12	0,37	99,56	0,06
13-15	0,17	96,56	3,28
16-18	0,47	72,73	26,80
19-24	0,52	22,83	76,65
7-24	0,40	69,40	30,20
Perempuan/ <i>Female</i>	0,34	68,97	30,68
7-12	0,27	99,67	0,05
13-15	0,28	97,54	2,18
16-18	0,57	71,62	27,81
19-24	0,30	22,88	76,82
7-24	0,34	68,98	30,68
Jumlah/Total	0,37	69,20	30,44
7-12	0,32	99,62	0,06
13-15	0,22	97,02	2,75
16-18	0,52	72,18	27,30
19-24	0,41	22,86	76,73
7-24	0,37	69,19	30,44

Lanjutan Tabel/*Continued Table* 4.1.12

Jenis Kelamin dan Kelompok Umur Sekolah <i>Sex and School Age Group</i>	2019		
	Tidak/Belum Pernah Sekolah <i>Not/Never Attending School</i>	Masih Sekolah <i>Attending School</i>	Tidak Sekolah Lagi <i>Not Attending School Anymore</i>
(1)	(8)	(9)	(10)
Laki-laki/ <i>Male</i>	0,41	69,97	29,63
7-12	0,36	99,47	0,17
13-15	0,13	97,24	2,63
16-18	0,37	71,87	27,76
19-24	0,63	24,91	74,45
7-24	0,41	69,97	29,63
Perempuan/ <i>Female</i>	0,25	69,75	29,99
7-12	0,07	99,86	0,07
13-15	0,13	97,63	2,24
16-18	0,38	73,66	25,96
19-24	0,43	24,69	74,88
7-24	0,25	69,75	29,99
Jumlah/Total	0,34	69,86	29,80
7-12	0,22	99,65	0,13
13-15	0,13	97,43	2,44
16-18	0,38	72,74	26,88
19-24	0,53	24,80	74,66
7-24	0,34	69,86	29,80

Catatan/Note: 2017 - Termasuk pendidikan nonformal (Paket A, Paket B, atau Paket C)/ *Including Package A, Package B, or Package C*
 2018 - Termasuk pendidikan nonformal (Paket A, Paket B, atau Paket C)/ *Including Package A, Package B, Package C*

Sumber/Source: BPS, Survei Sosial Ekonomi Nasional (Susenas)/ *BPS-Statistics Indonesia, National Socioeconomic Survey*

Tabel 4.1.13 **Angka Partisipasi Murni (APM) dan Angka Partisipasi Kasar (APK) Menurut Jenjang Pendidikan di Provinsi Jawa Timur, 2018-2019**
Table *Net Participation Rates and Gross Participation Rates by Educational Level in Jawa Timur Province, 2018-2019*

Jenjang Pendidikan Educational Level	Angka Partisipasi Murni (APM) Net Participation Rates		Angka Partisipasi Kasar (APK) Gross Participation Rates	
	2018	2019	2018	2019
	(1)	(2)	(3)	(4)
SD/MI Elementary School	97,88	98,01	106,69	105,56
SMP/MTs Junior High School	81,98	82,84	94,93	94,24
SMA/SMK/MA Senior High School	61,51	61,77	79,11	84,80

Sumber/Source: BPS, Survei Sosial Ekonomi Nasional (Susenas)/BPS-Statistics Indonesia, National Socioeconomic Survey

Tabel 4.1.14 **Persentase Penduduk Berumur 15 Tahun ke Atas yang Melek Huruf Menurut Golongan Umur dan Daerah Tempat Tinggal di Provinsi Jawa Timur, 2018-2019**
Percentage of Literate People Aged 15 Years and Over by Age Group and Urban-Rural Classification in Jawa Timur Province, 2018-2019

Kelompok Umur Age Group	Perkotaan Urban		Perdesaan Rurals		Perkotaan+Perdesaan Urban+Rural	
	2018	2019	2018	2019	2018	2019
(1)	(2)	(3)	(4)	(5)	(6)	(7)
15-19	100,00	99,94	100,00	99,89	100,00	99,91
20-24	99,77	99,93	99,76	99,89	99,76	99,91
25-29	99,85	99,83	99,04	99,41	99,49	99,64
30-34	99,65	99,69	98,85	98,46	99,28	99,13
35-39	99,31	99,50	97,29	97,10	98,37	98,42
40-44	98,71	98,78	94,76	95,75	96,83	97,37
45-49	98,06	98,36	92,65	93,76	95,47	96,21
50+	86,06	87,12	70,15	71,70	78,07	79,56
Jumlah/Total						
15-24	99,88	99,94	99,88	99,89	99,88	99,91
15-44	99,56	99,62	98,27	98,41	98,96	99,07
15+	95,24	95,54	88,12	88,63	91,85	92,32
45+	88,89	89,72	75,08	76,46	82,03	83,28

Sumber/Source: BPS, Survei Sosial Ekonomi Nasional (Susenas)/BPS-Statistics Indonesia, National Socioeconomic Survey

Tabel 4.1.15 Jumlah Desa¹/Kelurahan yang Memiliki Fasilitas Sekolah Menurut Kabupaten/Kota dan Tingkat Pendidikan di Provinsi Jawa Timur, 2011, 2014 dan 2018
Number of Villages¹ Having Educational Facilities by Regency/ Municipality and Educational Level in Jawa Timur Province, 2011, 2014 and 2018

Kabupaten/Kota Regency/Municipality	SD Primary School		
	2011	2014	2018
(1)	(2)	(3)	(4)
Kabupaten/Regency			
Pacitan	171	171	171
Ponorogo	302	304	304
Trenggalek	157	157	157
Tulungagung	269	270	270
Blitar	248	248	248
Kediri	343	343	343
Malang	390	390	390
Lumajang	205	205	205
Jember	248	248	248
Banyuwangi	217	217	217
Bondowoso	216	217	217
Situbondo	136	136	136
Probolinggo	325	326	326
Pasuruan	365	365	365
Sidoarjo	350	347	345
Mojokerto	302	302	302
Jombang	306	306	306
Nganjuk	282	282	282
Madiun	205	205	205
Magetan	235	235	235
Ngawi	217	217	217
Bojonegoro	428	428	428
Tuban	325	327	326
Lamongan	469	469	470
Gresik	344	345	345
Bangkalan	275	275	273
Sampang	186	186	186
Pamekasan	187	188	189
Sumenep	329	329	331
Kota/Municipality			
Kediri	44	44	43
Blitar	21	21	21
Malang	57	57	57
Probolinggo	29	29	29
Pasuruan	33	34	33
Mojokerto	18	18	18
Madiun	27	27	27
Surabaya	157	158	154
Batu	24	24	24
Jawa Timur	8 442	8 450	8 443

Lanjutan Tabel/*Continued Table* 4.1.15

Kabupaten/Kota Regency/Municipality	SMP Junior High School		
	2011	2014	2018
(1)	(5)	(6)	(7)
Kabupaten/Regency			
Pacitan	86	92	96
Ponorogo	122	126	130
Trenggalek	74	74	77
Tulungagung	93	90	98
Blitar	104	107	114
Kediri	123	124	130
Malang	293	292	297
Lumajang	124	135	148
Jember	205	218	222
Banyuwangi	139	143	153
Bondowoso	116	130	141
Situbondo	84	93	103
Probolinggo	209	220	232
Pasuruan	185	197	207
Sidoarjo	147	154	153
Mojokerto	126	140	150
Jombang	155	163	162
Nganjuk	94	102	110
Madiun	65	70	73
Magetan	65	67	71
Ngawi	77	83	85
Bojonegoro	150	159	163
Tuban	140	142	153
Lamongan	205	209	217
Gresik	171	169	178
Bangkalan	142	146	168
Sampang	142	153	166
Pamekasan	135	147	149
Sumenep	190	220	238
Kota/Municipality			
Kediri	26	26	27
Blitar	13	13	11
Malang	48	49	53
Probolinggo	19	21	22
Pasuruan	21	21	23
Mojokerto	13	13	13
Madiun	15	15	14
Surabaya	127	129	132
Batu	16	16	17
Jawa Timur	4 259	4 468	4 696

Lanjutan Tabel/Continued Table 4.1.15

Kabupaten/Kota Regency/Municipality	SMA Senior High School		
	2011	2014	2018
(1)	(8)	(9)	(10)
Kabupaten/Regency			
Pacitan	26	24	29
Ponorogo	58	65	69
Trenggalek	25	30	33
Tulungagung	32	35	37
Blitar	33	32	39
Kediri	48	51	54
Malang	94	93	108
Lumajang	44	54	73
Jember	94	102	127
Banyuwangi	63	65	79
Bondowoso	41	50	71
Situbondo	40	49	59
Probolinggo	88	108	124
Pasuruan	67	85	100
Sidoarjo	75	77	88
Mojokerto	57	67	67
Jombang	77	81	85
Nganjuk	46	50	53
Madiun	24	23	29
Magetan	25	25	27
Ngawi	27	32	32
Bojonegoro	69	73	81
Tuban	58	61	66
Lamongan	100	106	103
Gresik	92	95	98
Bangkalan	51	60	82
Sampang	57	77	113
Pamekasan	75	94	103
Sumenep	106	144	160
Kota/Municipality			
Kediri	12	13	13
Blitar	8	9	10
Malang	29	32	33
Probolinggo	12	14	12
Pasuruan	9	8	9
Mojokerto	9	9	9
Madiun	7	6	10
Surabaya	86	87	91
Batu	9	9	9
Jawa Timur	1 873	2 095	2 385

Lanjutan Tabel/*Continued Table* 4.1.15

Kabupaten/Kota Regency/Municipality	SMK Vocational School		
	2011	2014	2018
(1)	(11)	(12)	(13)
Kabupaten/Regency			
Pacitan	16	21	24
Ponorogo	29	28	38
Trenggalek	15	18	28
Tulungagung	18	19	25
Blitar	21	23	27
Kediri	29	33	40
Malang	66	82	101
Lumajang	14	24	31
Jember	68	87	114
Banyuwangi	31	44	63
Bondowoso	24	38	53
Situbondo	19	24	36
Probolinggo	30	38	46
Pasuruan	31	36	48
Sidoarjo	51	59	52
Mojokerto	35	47	53
Jombang	37	41	48
Nganjuk	30	34	42
Madiun	15	17	20
Magetan	21	22	28
Ngawi	27	24	33
Bojonegoro	29	41	49
Tuban	19	26	34
Lamongan	47	50	62
Gresik	26	38	46
Bangkalan	26	25	45
Sampang	13	31	60
Pamekasan	19	40	70
Sumenep	20	27	55
Kota/Municipality			
Kediri	12	11	14
Blitar	9	10	10
Malang	26	29	34
Probolinggo	11	8	13
Pasuruan	13	12	12
Mojokerto	7	8	8
Madiun	15	13	12
Surabaya	57	47	50
Batu	4	6	7
Jawa Timur	980	1 181	1 531

Lanjutan Tabel/Continued Table 4.1.15

Kabupaten/Kota Regency/Municipality	Perguruan Tinggi University		
	2011	2014	2018
(1)	(14)	(15)	(16)
Kabupaten/Regency			
Pacitan	5	4	5
Ponorogo	6	6	9
Trenggalek	2	2	3
Tulungagung	7	9	7
Blitar	1	1	2
Kediri	8	9	7
Malang	14	13	18
Lumajang	8	8	9
Jember	12	12	10
Banyuwangi	10	10	14
Bondowoso	7	5	9
Situbondo	5	5	6
Probolinggo	8	6	7
Pasuruan	15	19	11
Sidoarjo	17	17	16
Mojokerto	8	11	8
Jombang	15	15	11
Nganjuk	10	8	7
Madiun	0	0	2
Magetan	4	6	5
Ngawi	6	9	9
Bojonegoro	10	11	12
Tuban	7	12	8
Lamongan	15	11	9
Gresik	12	17	17
Bangkalan	8	9	7
Sampang	6	4	6
Pamekasan	5	11	13
Sumenep	12	17	13
Kota/Municipality			
Kediri	12	15	16
Blitar	6	6	7
Malang	28	31	30
Probolinggo	2	2	2
Pasuruan	3	6	4
Mojokerto	3	2	3
Madiun	8	7	8
Surabaya	43	40	42
Batu	5	5	4
Jawa Timur	353	381	376

Catatan/Note: ¹ Desa pada tabel ini termasuk Unit Permukiman Transmigrasi (UPT) yang masih dibina oleh kementerian terkait/
Villages in this table include Transmigration Settlement Unit which is still fostered by the relevant ministries

Sumber/Source: BPS, Pendataan Potensi Desa (Podes)/ BPS—Statistics Indonesia, Village Potential Data Collection

4.2 KESEHATAN HEALTH

Tabel 4.2.1 Jumlah Desa¹/Kelurahan Yang Memiliki Sarana Kesehatan Menurut Kabupaten/Kota di Provinsi Jawa Timur, 2011, 2014 dan 2018
Number of Villages¹ Having Health Facilities by Regency/Municipality in Jawa Timur Province, 2011, 2014 and 2018

Kabupaten/Kota <i>Regency/Municipality</i>	Rumah Sakit <i>Hospital</i>		
	2011	2014	2018
(1)	(2)	(3)	(4)
Kabupaten/Regency			
Pacitan	1	1	3
Ponorogo	5	5	5
Trenggalek	1	1	1
Tulungagung	9	11	12
Blitar	7	6	7
Kediri	10	12	12
Malang	15	17	20
Lumajang	3	3	4
Jember	9	9	9
Banyuwangi	12	14	15
Bondowoso	2	3	4
Situbondo	1	4	5
Probolinggo	4	5	5
Pasuruan	3	5	8
Sidoarjo	16	21	27
Mojokerto	7	9	10
Jombang	10	13	12
Nganjuk	6	5	4
Madiun	4	4	4
Magetan	2	2	2
Ngawi	2	2	3
Bojonegoro	10	10	10
Tuban	3	3	4
Lamongan	5	7	11
Gresik	8	14	21
Bangkalan	1	2	3
Sampang	1	1	2
Pamekasan	4	4	6
Sumenep	3	2	2
Kota/Municipality			
Kediri	9	8	8
Blitar	4	3	4
Malang	7	9	15
Probolinggo	2	1	1
Pasuruan	1	1	2
Mojokerto	5	6	6
Madiun	5	5	5
Surabaya	42	42	40
Batu	4	4	5
Jawa Timur	243	274	317

Lanjutan Tabel/Continued Table 4.2.1

Kabupaten/Kota Regency/Municipality	Rumah Sakit Bersalin Maternity Hospital		
	2011	2014	2018
(1)	(5)	(6)	(7)
Kabupaten/Regency			
Pacitan	2	3	3
Ponorogo	7	2	0
Trenggalek	5	1	1
Tulungagung	39	15	7
Blitar	13	10	2
Kediri	32	12	6
Malang	27	17	11
Lumajang	2	4	0
Jember	9	5	4
Banyuwangi	7	15	7
Bondowoso	1	1	0
Situbondo	0	0	0
Probolinggo	3	4	7
Pasuruan	37	11	11
Sidoarjo	46	55	26
Mojokerto	30	5	1
Jombang	23	13	3
Nganjuk	4	0	1
Madiun	19	1	0
Magetan	13	14	4
Ngawi	23	1	1
Bojonegoro	7	0	1
Tuban	8	1	0
Lamongan	19	3	4
Gresik	29	15	7
Bangkalan	3	2	2
Sampang	1	1	0
Pamekasan	4	4	5
Sumenep	7	2	1
Kota/Municipality			
Kediri	11	9	5
Blitar	3	2	1
Malang	28	16	13
Probolinggo	3	3	2
Pasuruan	12	7	0
Mojokerto	9	4	2
Madiun	12	1	2
Surabaya	54	44	33
Batu	4	4	3
Jawa Timur	556	307	176

Lanjutan Tabel/*Continued Table* 4.2.1

Kabupaten/Kota <i>Regency/Municipality</i>	Poliklinik <i>Polyclinic</i>		
	2011	2014	2018
(1)	(8)	(9)	(10)
Kabupaten/Regency			
Pacitan	5	7	11
Ponorogo	14	15	25
Trenggalek	5	10	10
Tulungagung	19	20	23
Blitar	17	31	31
Kediri	38	43	46
Malang	54	64	99
Lumajang	7	12	22
Jember	25	40	47
Banyuwangi	37	36	48
Bondowoso	4	2	11
Situbondo	1	6	10
Probolinggo	9	11	16
Pasuruan	22	28	38
Sidoarjo	73	81	104
Mojokerto	25	27	53
Jombang	33	33	53
Nganjuk	7	14	27
Madiun	9	26	11
Magetan	15	20	15
Ngawi	17	16	21
Bojonegoro	10	6	12
Tuban	12	23	18
Lamongan	40	48	61
Gresik	48	59	59
Bangkalan	5	12	14
Sampang	1	2	4
Pamekasan	4	7	7
Sumenep	5	9	8
Kota/Municipality			
Kediri	8	8	10
Blitar	5	5	9
Malang	27	30	34
Probolinggo	2	3	10
Pasuruan	8	5	9
Mojokerto	7	6	8
Madiun	4	8	12
Surabaya	95	95	103
Batu	3	5	2
Jawa Timur	720	873	1 101

Lanjutan Tabel/Continued Table 4.2.1

Kabupaten/Kota Regency/Municipality	Puskesmas Public Health Center		
	2011	2014	2018
(1)	(11)	(12)	(13)
Kabupaten/Regency			
Pacitan	24	24	25
Ponorogo	31	32	34
Trenggalek	22	22	22
Tulungagung	31	33	33
Blitar	24	24	25
Kediri	37	38	39
Malang	39	39	41
Lumajang	25	26	25
Jember	49	51	59
Banyuwangi	45	45	51
Bondowoso	26	25	25
Situbondo	17	21	22
Probolinggo	33	32	36
Pasuruan	33	35	40
Sidoarjo	26	29	30
Mojokerto	27	25	28
Jombang	33	34	34
Nganjuk	20	20	25
Madiun	26	26	27
Magetan	22	26	24
Ngawi	24	27	28
Bojonegoro	36	36	39
Tuban	33	32	33
Lamongan	33	33	36
Gresik	32	32	32
Bangkalan	22	22	25
Sampang	21	21	21
Pamekasan	20	20	20
Sumenep	30	31	32
Kota/Municipality			
Kediri	9	9	9
Blitar	3	3	3
Malang	15	15	16
Probolinggo	6	6	6
Pasuruan	8	8	9
Mojokerto	5	5	7
Madiun	6	6	7
Surabaya	53	68	63
Batu	5	6	5
Jawa Timur	951	987	1 036

Lanjutan Tabel/*Continued Table 4.2.1*

Kabupaten/Kota Regency/Municipality	Puskesmas Pembantu Subsidiary of Public Health Center		
	2011	2014	2018
(1)	(14)	(15)	(16)
Kabupaten/Regency			
Pacitan	54	54	53
Ponorogo	56	57	55
Trenggalek	60	66	65
Tulungagung	65	69	70
Blitar	69	68	71
Kediri	81	92	80
Malang	91	95	98
Lumajang	49	48	52
Jember	127	150	141
Banyuwangi	95	96	98
Bondowoso	61	62	61
Situbondo	56	60	64
Probolinggo	86	89	90
Pasuruan	71	76	78
Sidoarjo	56	69	64
Mojokerto	55	59	60
Jombang	74	73	74
Nganjuk	82	82	86
Madiun	58	69	58
Magetan	58	60	61
Ngawi	63	66	67
Bojonegoro	68	68	70
Tuban	53	54	53
Lamongan	106	108	119
Gresik	77	78	74
Bangkalan	65	65	69
Sampang	49	54	55
Pamekasan	41	39	42
Sumenep	68	68	68
Kota/Municipality			
Kediri	25	26	32
Blitar	15	15	16
Malang	33	33	33
Probolinggo	18	19	19
Pasuruan	27	27	28
Mojokerto	13	13	10
Madiun	16	18	18
Surabaya	66	77	80
Batu	4	5	6
Jawa Timur	2 211	2 327	2 338

Lanjutan Tabel/Continued Table 4.2.1

Kabupaten/Kota Regency/Municipality	Apotek Pharmacy		
	2011	2014	2018
(1)	(17)	(18)	(19)
Kabupaten/Regency			
Pacitan	16	20	31
Ponorogo	29	39	49
Trenggalek	18	28	37
Tulungagung	41	56	67
Blitar	36	40	55
Kediri	37	54	89
Malang	46	64	88
Lumajang	12	19	28
Jember	35	41	68
Banyuwangi	32	52	74
Bondowoso	7	11	21
Situbondo	8	10	17
Probolinggo	9	13	21
Pasuruan	17	27	35
Sidoarjo	128	145	160
Mojokerto	39	57	67
Jombang	44	41	51
Nganjuk	30	39	52
Madiun	27	40	46
Magetan	21	36	52
Ngawi	29	42	51
Bojonegoro	30	38	65
Taban	17	25	34
Lamongan	45	64	79
Gresik	56	69	95
Bangkalan	13	17	29
Sampang	9	14	20
Pamekasan	8	14	27
Sumenep	15	17	25
Kota/Municipality			
Kediri	25	29	36
Blitar	9	12	15
Malang	46	48	52
Probolinggo	9	12	12
Pasuruan	6	9	14
Mojokerto	14	15	13
Madiun	18	21	22
Surabaya	137	139	135
Batu	7	7	10
Jawa Timur	1 125	1 424	1 842

Catatan/Note: ¹ Desa pada tabel ini termasuk Unit Permukiman Transmigrasi (UPT) yang masih dibina oleh kementerian terkait/
Villages in this table include Transmigration Settlement Unit which is still fostered by the relevant ministries

Sumber/Source: BPS, Pendataan Potensi Desa (Podes)/BPS-Statistics Indonesia, Village Potential Data Collecting

Tabel 4.2.2 Distribusi Persentase Wanita Berumur 15–49 Tahun yang Pernah Kawin dan Melahirkan Hidup Menurut Kab/Kota dan Penolong Persalinan di Provinsi Jawa Timur, 2018-2019
Percentage Distribution of Ever Married Women Aged 15–49 Years Who Had Live Birth by Regency/Municipality and Last Birth Attendance in Jawa Timur Province, 2018-2019

Kabupaten/Kota Regency/Municipality	Dokter ¹ Doctor ¹		Bidan Midwife		Tenaga Kesehatan Lain Other Medical Personnel	
	2018	2019	2018	2019	2018	2019
(1)	(2)	(3)	(4)	(5)	(6)	(7)
Kabupaten/Regency						
Pacitan	34,00	41,60	61,28	56,34	4,72	2,06
Ponorogo	32,66	31,71	67,35	63,10	0,00	0,86
Trenggalek	56,60	43,26	42,04	56,74	1,36	0,00
Tulungagung	46,95	43,19	51,29	53,66	1,77	3,15
Blitar	33,39	41,37	64,06	57,42	2,55	1,20
Kediri	40,49	45,38	59,52	50,42	0,00	2,19
Malang	33,35	41,02	64,73	53,49	1,92	1,37
Lumajang	20,79	28,99	71,10	69,00	6,07	1,24
Jember	32,60	20,76	59,77	74,06	4,73	0,00
Banyuwangi	26,97	24,83	70,74	75,17	1,96	0,00
Bondowoso	32,28	30,01	59,10	66,58	8,63	0,00
Situbondo	33,24	21,49	61,40	77,38	5,35	0,00
Probolinggo	27,85	29,24	64,82	63,56	6,76	1,32
Pasuruan	28,50	24,78	66,74	73,24	4,76	0,00
Sidoarjo	56,13	46,16	43,87	53,84	0,00	0,00
Mojokerto	45,59	40,10	54,41	56,98	0,00	0,00
Jombang	39,20	25,67	57,66	70,00	2,11	0,00
Nganjuk	22,76	33,49	71,62	59,72	5,62	1,85
Madiun	33,75	37,66	63,60	62,34	2,65	0,00
Magetan	47,81	49,24	51,32	48,75	0,86	0,00
Ngawi	45,49	38,57	51,11	54,31	3,41	2,77
Bojonegoro	35,81	47,71	63,04	49,85	1,14	0,00
Tuban	35,72	50,66	62,42	48,48	1,86	0,00
Lamongan	58,46	50,69	41,55	47,86	0,00	0,00
Gresik	48,88	56,61	49,97	41,51	1,15	0,00
Bangkalan	14,42	7,97	75,24	87,55	10,33	0,97
Sampang	17,11	23,54	69,83	60,93	13,06	2,35
Pamekasan	14,82	24,65	69,21	68,39	15,97	0,00
Sumenep	21,16	18,34	66,21	65,97	12,63	0,00
Kota/Municipality						
Kediri	58,37	68,11	41,63	28,83	0,00	1,42
Blitar	40,33	47,97	59,66	43,87	0,00	0,00
Malang	63,37	53,43	36,63	46,57	0,00	0,00
Probolinggo	19,85	49,11	80,15	50,89	0,00	0,00
Pasuruan	35,85	30,06	64,15	67,8	0,00	2,14
Mojokerto	44,91	54,87	55,10	43,07	0,00	2,06
Madiun	40,24	64,47	59,17	35,53	0,59	0,00
Surabaya	45,94	44,74	51,73	50,82	2,33	0,37
Batu	52,56	58,95	47,44	37,72	0,00	0,00
Jawa Timur	36,56	37,03	59,48	59,13	3,64	0,65

Lanjutan Tabel/Continued Table 4.2.2

Kabupaten/Kota Regency/Municipality	Dukun Traditional Birth Attendant		Lainnya ² Others ²		Jumlah Total	
	2018	2019	2018	2019	2018	2019
(1)	(2)	(3)	(4)	(5)	(6)	(7)
Kabupaten/Regency						
Pacitan	-	-	-	-	100,00	100,00
Ponorogo	-	-	-	4,33	100,00	100,00
Trenggalek	-	-	-	-	100,00	100,00
Tulungagung	-	-	-	-	100,00	100,00
Blitar	-	-	-	-	100,00	100,00
Kediri	-	0,79	-	-	100,00	100,00
Malang	-	1,39	-	-	100,00	100,00
Lumajang	2,03	0,77	-	-	100,00	100,00
Jember	1,98	1,60	0,91	1,21	100,00	100,00
Banyuwangi	-	-	0,34	-	100,00	100,00
Bondowoso	-	3,41	0,00	-	100,00	100,00
Situbondo	-	0,84	0,00	-	100,00	100,00
Probolinggo	-	4,80	0,57	-	100,00	100,00
Pasuruan	-	0,62	-	-	100,00	100,00
Sidoarjo	-	-	-	-	100,00	100,00
Mojokerto	-	-	-	1,51	100,00	100,00
Jombang	1,03	-	-	-	100,00	100,00
Nganjuk	-	-	-	-	100,00	100,00
Madiun	-	-	-	-	100,00	100,00
Magetan	-	-	-	-	100,00	100,00
Ngawi	-	-	-	-	100,00	100,00
Bojonegoro	-	-	-	-	100,00	100,00
Tuban	-	-	-	0,18	100,00	100,00
Lamongan	-	1,45	-	-	100,00	100,00
Gresik	-	-	-	-	100,00	100,00
Bangkalan	-	3,51	-	-	100,00	100,00
Sampang	-	11,58	-	-	100,00	100,00
Pamekasan	-	5,86	-	-	100,00	100,00
Sumenep	-	12,76	-	0,96	100,00	100,00
Kota/Municipality						
Kediri	-	-	-	-	100,00	100,00
Blitar	-	-	-	-	100,00	100,00
Malang	-	-	-	-	100,00	100,00
Probolinggo	-	-	-	-	100,00	100,00
Pasuruan	-	-	-	-	100,00	100,00
Mojokerto	-	-	-	-	100,00	100,00
Madiun	-	-	-	-	100,00	100,00
Surabaya	-	2,55	-	-	100,00	100,00
Batu	-	-	-	-	100,00	100,00
Jawa Timur	0,22	1,63	0,09	0,20	100,00	100,00

Catatan/Note: ¹ Dokter kandungan dan dokter umum/Obstetrician and general practice doctor

² Termasuk tidak ada penolong Persalinan/Including not using a birth attender

Sumber/Source: BPS, Survei Sosial Ekonomi Nasional (Susenas)/BPS-Statistics Indonesia, National Socioeconomic Survey

Tabel 4.2.3 Jumlah Tenaga Kesehatan Menurut Kabupaten/Kota di Provinsi Jawa Timur, 2019
Table *Number of Medical Personnel by Regency/Municipality in Jawa Timur Province, 2019*

Kabupaten/Kota Regency/Municipality	Dokter Doctor	Perawat Nurse	Bidan Midwife	Farmasi Pharmaceutical	Ahli Gizi Nutritionist
(1)	(2)	(3)	(4)	(5)	(6)
Kabupaten/Regency					
Pacitan	230	632	350	163	57
Ponorogo	281	1 225	563	173	51
Trenggalek	304	903	399	177	76
Tulungagung	505	1 632	666	307	55
Blitar	443	871	430	220	72
Kediri	381	1 060	680	272	100
Malang	677	2 191	794	248	107
Lumajang	406	1 177	551	231	68
Jember	515	2 156	1 124	206	65
Banyuwangi	936	1 583	918	335	81
Bondowoso	195	1 078	612	85	51
Situbondo	217	552	330	51	39
Probolinggo	272	1 088	853	87	57
Pasuruan	393	1 169	780	108	73
Sidoarjo	1 191	2 796	971	436	107
Mojokerto	435	1 622	695	165	56
Jombang	734	1 675	1 320	256	74
Nganjuk	444	1 170	733	213	61
Madiun	225	778	417	131	48
Magetan	174	706	546	67	41
Ngawi	420	1 132	702	219	66
Bojonegoro	519	1 214	1 029	189	60
Tuban	231	865	491	103	52
Lamongan	421	1 721	938	110	51
Gresik	439	1 391	827	155	42
Bangkalan	273	1 040	1 110	38	25
Sampang	149	925	626	20	52
Pamekasan	360	1 139	697	126	42
Sumenep	255	1 130	771	30	42
Kota/Municipality					
Kediri	495	1 312	405	321	56
Blitar	277	614	176	175	32
Malang	2 178	3 054	734	629	158
Probolinggo	329	591	181	79	28
Pasuruan	202	446	207	103	25
Mojokerto	150	299	121	117	14
Madiun	654	1 056	270	217	50
Surabaya	2 578	6 864	1 243	911	221
Batu	256	419	115	116	31
Jawa Timur	19 144	51 276	24 375	7 589	2 386

Sumber/Source: Kementerian Kesehatan, <http://sisdmk.bppsdmk.kemkes.go.id> Ministry of Health, <http://sisdmk.bppsdmk.kemkes.go.id>

Tabel 4.2.4 **Persentase Penduduk yang Mempunyai Keluhan Kesehatan Selama Sebulan Terakhir Menurut Kabupaten/Kota di Provinsi Jawa Timur, 2014-2019**
Percentage of People Who Had Health Complaint During a Month Prior to The Survey by Regency/Municipality in Jawa Timur Province, 2014-2019

Kabupaten/Kota Regency/Municipality	2014	2015	2016	2017	2018	2019
(1)	(2)	(3)	(4)	(5)	(6)	(7)
Kabupaten/Regency						
Pacitan	30,69	37,96	41,13	40,90	38,95	31,52
Ponorogo	30,40	36,98	30,62	29,60	31,47	42,51
Trenggalek	27,75	31,49	33,44	43,37	37,81	38,82
Tulungagung	28,76	38,93	29,81	30,58	32,71	32,66
Blitar	33,10	39,05	33,72	38,95	52,15	49,49
Kediri	27,28	35,95	35,96	47,31	36,90	38,49
Malang	29,18	31,38	24,28	29,13	32,14	33,12
Lumajang	21,12	24,85	21,88	25,92	24,27	32,14
Jember	27,08	28,20	28,25	34,82	30,20	32,80
Banyuwangi	38,15	37,00	35,67	38,50	45,20	37,79
Bondowoso	39,63	44,02	35,12	41,12	45,78	44,65
Situbondo	31,56	31,55	26,46	30,21	31,34	40,59
Probolinggo	34,13	26,56	24,20	27,45	37,06	42,77
Pasuruan	36,45	37,39	29,41	35,09	31,19	35,96
Sidoarjo	22,31	28,74	29,98	26,59	30,70	26,57
Mojokerto	33,97	42,41	32,50	30,40	38,73	35,95
Jombang	38,91	37,90	31,37	36,18	42,16	43,14
Nganjuk	32,54	37,20	34,30	31,39	33,95	40,94
Madiun	29,40	27,04	25,10	24,26	26,88	32,95
Magetan	28,39	29,05	32,49	28,89	26,80	39,22
Ngawi	38,12	33,81	24,25	30,48	30,24	32,50
Bojonegoro	22,51	36,56	28,51	33,45	39,04	40,81
Taban	29,49	32,43	25,07	27,82	29,63	39,44
Lamongan	30,01	34,47	30,82	31,03	29,19	35,45
Gresik	22,58	24,74	25,27	23,00	26,32	27,85
Bangkalán	23,84	26,41	23,66	16,54	19,88	18,64
Sampang	37,61	36,20	39,68	37,77	49,03	47,41
Pamekasan	29,30	36,00	29,15	26,09	36,80	46,70
Sumenep	29,12	31,28	23,11	23,14	30,70	20,65
Kota/Municipality						
Kediri	41,24	41,70	37,90	35,26	34,21	35,22
Blitar	35,27	45,59	36,58	34,22	37,06	44,82
Malang	30,78	40,69	40,09	34,88	32,25	34,00
Probolinggo	37,24	36,82	26,65	29,86	29,01	38,54
Pasuruan	35,78	34,68	35,76	28,58	42,85	44,47
Mojokerto	37,82	38,79	36,81	35,62	30,26	40,73
Madiun	30,92	37,57	37,76	40,75	31,78	41,95
Surabaya	28,59	30,38	28,87	25,39	28,98	30,14
Batu	34,49	38,56	36,02	37,18	32,59	33,54
Jawa Timur	30,21	33,45	29,88	31,48	33,80	35,59

Sumber/Source: BPS, Survei Sosial Ekonomi Nasional (Susenas)/BPS-Statistics Indonesia, National Socioeconomic Survey

Tabel 4.2.5 Jumlah Kasus Penyakit Menurut Kabupaten/Kota dan Jenis Penyakit di Provinsi Jawa Timur, 2019
Table *Number of Disease Cases by Regency/Municipality and Type of Disease in Jawa Timur Province, 2019*

Kabupaten/Kota Regency/Municipality	Malaria (Suspek) Malaria (Suspect)	TB Paru Tuberculosis	Pneumonia ¹ Pneumonia ¹	Kusta Leprosy
(1)	(2)	(3)	(4)	(5)
Kabupaten/Regency				
Pacitan	4	352	53	6
Ponorogo	6	1 158	1 907	35
Trenggalek	74	552	1 860	5
Tulungagung	16	1 232	2 168	59
Blitar	4	853	3 156	29
Kediri	13	1 874	3 734	64
Malang	61	2 875	6 739	53
Lumajang	10	1 881	1 935	192
Jember	12	4 183	4 797	275
Banyuwangi	23	2 630	4 284	34
Bondowoso	4	1 483	2 631	37
Situbondo	2	1 227	2 787	110
Probolinggo	10	1 619	1 336	149
Pasuruan	6	3 161	3 446	157
Sidoarjo	7	3 540	9 589	56
Mojokerto	7	1 558	1 380	18
Jombang	12	1 679	3 561	62
Nganjuk	12	1 068	1 790	51
Madiun	52	1 242	928	11
Magetan	1	766	1 827	29
Ngawi	–	1 032	1 672	50
Bojonegoro	5	1 852	4 868	70
Tuban	–	1 988	2 486	161
Lamongan	6	2 266	2 794	79
Gresik	4	2 504	6 424	97
Bangkalan	–	1 442	3 580	194
Sampang	–	1 109	100	340
Pamekasan	–	1 101	1 901	274
Sumenep	1	1 753	716	325
Kota/Municipality				
Kediri	13	858	905	4
Blitar	5	276	466	–
Malang	11	2 218	2 752	23
Probolinggo	–	786	377	20
Pasuruan	–	580	582	19
Mojokerto	1	449	661	–
Madiun	198	709	620	5
Surabaya	13	7 825	7 013	114
Batu	2	218	64	3
Jawa Timur	595	63 899	97 889	3 210

Lanjutan Tabel/Continued Table 4.2.5

Kabupaten/Kota Regency/Municipality	Tetanus Neonatorum	Campak Measles	Diare ² Diarrhoea ²	DBD Dengue Hemorrhagic Fever
(1)	(6)	(7)	(8)	(9)
Kabupaten/Regency				
Pacitan	–	2	4 573	664
Ponorogo	–	4	17 816	1 721
Trenggalek	–	–	15 371	507
Tulungagung	–	–	16 600	899
Blitar	–	–	13 714	666
Kediri	–	–	27 008	1 398
Malang	–	–	50 889	1 538
Lumajang	–	–	24 932	165
Jember	–	–	22 421	761
Banyuwangi	–	–	33 041	137
Bondowoso	–	1	18 988	383
Situbondo	–	–	15 261	441
Probolinggo	–	–	15 336	440
Pasuruan	–	–	48 848	190
Sidoarjo	–	1	50 388	367
Mojokerto	–	–	21 997	267
Jombang	–	–	8 833	340
Nganjuk	–	1	–	318
Madiun	–	3	8 047	305
Magetan	–	–	12 170	471
Ngawi	–	1	10 707	1 360
Bojonegoro	–	–	28 653	404
Tuban	–	1	–	397
Lamongan	–	–	26 336	325
Gresik	–	–	41 195	441
Bangkalan	1	–	31 371	171
Sampang	1	–	15 166	261
Pamekasan	–	1	27 758	330
Sumenep	6	–	9 864	366
Kota/Municipality				
Kediri	–	1	6 577	223
Blitar	–	–	4 777	254
Malang	–	–	10 634	527
Probolinggo	–	–	–	215
Pasuruan	–	–	2 751	82
Mojokerto	–	–	5 751	24
Madiun	–	–	7 433	243
Surabaya	–	–	60 006	263
Batu	–	1	3 491	24
Jawa Timur	8	17	718 703	17 888

Lanjutan Tabel/Continued Table 4.2.5

Kabupaten/Kota Regency/Municipality	AIDS		IMS STD
	Kasus Baru ³ New Cases ³	Kasus Kumulatif Cumulative Cases	
	(10)	(11)	
Kabupaten/Regency			
Pacitan	38	144	–
Ponorogo	102	646	43
Trenggalek	113	315	–
Tulungagung	394	2.957	622
Blitar	164	823	5
Kediri	259	1.684	815
Malang	377	2.132	677
Lumajang	833	2.074	11
Jember	845	5.432	136
Banyuwangi	637	3.923	923
Bondowoso	126	326	8
Situbondo	288	1.108	43
Probolinggo	203	1.110	14
Pasuruan	456	1.834	300
Sidoarjo	537	3.364	132
Mojokerto	177	552	–
Jombang	242	1.647	115
Nganjuk	203	837	7
Madiun	129	628	532
Magetan	80	369	84
Ngawi	114	436	3
Bojonegoro	116	811	–
Tuban	142	674	1
Lamongan	154	763	31
Gresik	123	508	69
Bangkalan	31	291	5
Sampang	48	134	–
Pamekasan	41	86	–
Sumenep	59	233	31
Kota/Municipality			
Kediri	244	1.436	245
Blitar	133	357	165
Malang	573	3.937	803
Probolinggo	103	401	24
Pasuruan	81	303	35
Mojokerto	80	617	14
Madiun	169	706	410
Surabaya	1.500	17.026	654
Batu	67	219	55
Jawa Timur	9.981	60.843	7.012

Catatan/Note:

¹ Pneumonia pada balita/*Pneumonia in children under five years old*² Jumlah Kejadian luar biasa/*Number of extraordinary event*³ Sampai dengan 6 Februari 2020/*Up to February, 6 2020*⁴ Data kasus AIDS pada publikasi tahun bersangkutan dapat berbeda dengan dengan publikasi tahun sebelumnya dikarenakan terdapat penambahan kasus yang belum dilaporkan/*The case data of AIDS in the newest publication may be different from the previous years publication due to the addiction of unreported cases*

Sumber/Source:

Dinas Kesehatan Provinsi Jawa Timur/*Health Office of Jawa Timur Province*

Tabel 4.2.6 Jumlah Rumah Sakit Umum, Rumah Sakit Khusus, Rumah Sakit/ Rumah Bersalin, Puskesmas, Klinik/Balai Kesehatan, Posyandu, dan Polindes Menurut Kabupaten/Kota di Provinsi Jawa Timur, 2018 dan 2019
Number of General Hospital, Special Hospital, Maternity Hospital and Public Health Center, Medical Clinic, Integrated Service Post, Village maternity Cottage by Regency/Municipality in Jawa Timur Province, 2018 and 2019

Kabupaten/Kota Regency/Municipality	Rumah Sakit Umum General Hospital		Rumah Sakit Khusus Special Hospital	
	2018	2019	2018	2019
(1)	(2)	(3)	(4)	(5)
Kabupaten/Regency				
Pacitan	3	2	...	—
Ponorogo	6	6	...	—
Trenggalek	1	2	...	—
Tulungagung	13	9	...	—
Blitar	8	7	...	—
Kediri	10	9	...	—
Malang	23	20	...	3
Lumajang	6	6	...	—
Jember	13	10	...	2
Banyuwangi	14	12	...	—
Bondowoso	3	3	...	—
Situbondo	5	5	...	—
Probolinggo	6	5	...	—
Pasuruan	6	8	...	—
Sidoarjo	27	20	...	1
Mojokerto	11	11	...	—
Jombang	13	11	...	1
Nganjuk	5	5	...	—
Madiun	3	2	...	1
Magetan	6	2	...	—
Ngawi	3	3	...	—
Bojonegoro	10	9	...	—
Tuban	5	5	...	—
Lamongan	11	8	...	2
Gresik	18	17	...	—
Bangkalan	5	3	...	1
Sampang	2	2	...	—
Pamekasan	6	6	...	—
Sumenep	4	3	...	—
Kota/Municipality				
Kediri	12	8	...	1
Blitar	6	5	...	—
Malang	25	13	...	1
Probolinggo	4	2	...	—
Pasuruan	1	2	...	—
Mojokerto	6	6	...	—
Madiun	8	6	...	1
Surabaya	59	37	...	8
Batu	6	5	...	—
Jawa Timur	373	295	...	22

Lanjutan Tabel/*Continued Table* 4.2.6

Kabupaten/Kota Regency/Municipality	Rumah Sakit Bersalin/ Rumah Bersalin Maternity Hospital		Puskesmas Public Health Center	
	2018	2019	2018	2019
(1)	(6)	(7)	(8)	(9)
Kabupaten/Regency				
Pacitan	...	2	24	24
Ponorogo	...	—	31	31
Trenggalek	...	1	22	22
Tulungagung	...	3	32	32
Blitar	...	1	24	24
Kediri	...	2	37	37
Malang	...	—	39	39
Lumajang	...	—	25	25
Jember	...	1	50	50
Banyuwangi	...	2	45	45
Bondowoso	...	—	25	25
Situbondo	...	1	17	20
Probolinggo	...	1	33	33
Pasuruan	...	—	33	33
Sidoarjo	...	5	26	26
Mojokerto	...	—	27	27
Jombang	...	1	34	34
Nganjuk	...	1	20	20
Madiun	...	—	26	26
Magetan	...	4	22	22
Ngawi	...	—	24	24
Bojonegoro	...	1	36	36
Tuban	...	—	33	33
Lamongan	...	1	33	33
Gresik	...	2	32	32
Bangkalan	...	2	22	22
Sampang	...	—	21	21
Pamekasan	...	1	20	20
Sumenep	...	1	30	30
Kota/Municipality				
Kediri	...	3	9	9
Blitar	...	1	3	3
Malang	...	12	16	16
Probolinggo	...	2	6	6
Pasuruan	...	—	8	8
Mojokerto	...	—	5	6
Madiun	...	1	6	6
Surabaya	...	14	63	63
Batu	...	1	5	5
Jawa Timur	...	67	964	968

Lanjutan Tabel/Continued Table 4.2.6

Kabupaten/Kota Regency/Municipality	Klinik/Balai Kesehatan Medical Clinic		Posyandu Integrated Service Post		Polindes Village Maternity Cottage	
	2018	2019	2018	2019	2018	2019
(1)	(10)	(11)	(12)	(13)	(14)	(15)
Kabupaten/Regency						
Pacitan	...	12	823	831	118	128
Ponorogo	...	42	1 129	1 127	89	178
Trenggalek	...	12	857	857	109	103
Tulungagung	...	37	1 240	1 240	167	122
Blitar	...	22	1 469	1 470	112	108
Kediri	...	46	1 729	1 776	231	236
Malang	...	94	2 872	2 842	336	337
Lumajang	...	26	1 292	1 294	154	136
Jember	...	64	2 876	2 876	76	76
Banyuwangi	...	88	2 296	2 296	50	56
Bondowoso	...	10	1 061	1 070	0	186
Situbondo	...	17	923	925	51	98
Probolinggo	...	16	1 318	1 323	51	60
Pasuruan	...	70	1 898	1 907	189	177
Sidoarjo	...	211	1 791	1 812	118	128
Mojokerto	...	53	1 275	1 277	36	230
Jombang	...	47	1 566	1 584	222	227
Nganjuk	...	30	1 319	1 327	212	207
Madiun	...	11	879	879	124	57
Magetan	...	13	929	934	46	56
Ngawi	...	19	1 202	1 214	169	162
Bojonegoro	...	23	1 623	1 629	358	232
Tuban	...	21	1 430	1 436	291	32
Lamongan	...	67	1 744	1 744	224	419
Gresik	...	56	1 517	1 513	81	67
Bangkalan	...	4	1 078	1 127	204	232
Sampang	...	11	1 038	1 038	196	197
Pamekasan	...	16	966	984	210	247
Sumenep	...	13	1 484	1 488	129	273
Kota/Municipality						
Kediri	...	49	339	337	0	–
Blitar	...	12	167	167	0	–
Malang	...	79	649	652	0	–
Probolinggo	...	22	218	218	0	–
Pasuruan	...	8	290	297	0	–
Mojokerto	...	14	167	167	0	–
Madiun	...	26	270	270	0	–
Surabaya	...	355	2 797	2 776	0	–
Batu	...	9	189	189	11	11
Jawa Timur	...	1 725	46 710	46 893	4 364	4 778

Sumber/Source: Kementerian Kesehatan, Profil Kesehatan Indonesia/Ministry of Health, Health Profile of Indonesia

Tabel 4.2.7 **Persentase Penduduk yang Mempunyai Keluhan Kesehatan dan Berobat Jalan Selama Sebulan Terakhir Menurut Kabupaten/Kota di Jawa Timur, 2015-2019**
Percentage of People Who Had Health Complaint and Had Outpatient During a Month Prior to the Survey by Regency/Municipality in Jawa Timur Province, 2015-2019

Kabupaten/Kota Regency/Municipality	2015	2016	2017	2018	2019
(1)	(2)	(3)	(4)	(5)	(6)
Kabupaten/Regency					
Pacitan	59,34	58,94	48,85	42,07	48,85
Ponorogo	60,98	60,14	42,08	53,78	49,68
Trenggalek	59,84	57,45	45,08	48,01	51,14
Tulungagung	52,30	59,07	40,48	48,32	46,38
Blitar	61,48	57,72	40,39	41,78	50,44
Kediri	54,08	53,17	33,72	41,06	50,19
Malang	60,48	61,95	49,22	51,73	55,08
Lumajang	49,66	56,96	42,47	50,93	46,78
Jember	55,37	42,00	31,56	45,38	44,55
Banyuwangi	55,92	55,84	44,68	42,88	45,05
Bondowoso	61,22	61,98	48,98	41,97	48,61
Situbondo	61,73	55,11	55,01	47,95	51,61
Probolinggo	57,44	58,85	51,42	45,24	45,53
Pasuruan	67,22	56,53	50,39	52,97	58,03
Sidoarjo	66,70	58,32	48,63	61,20	59,05
Mojokerto	58,33	70,16	59,27	46,59	57,16
Jombang	60,33	61,25	41,85	44,22	52,76
Nganjuk	56,03	50,81	44,27	42,97	53,35
Madiun	64,71	58,08	57,99	56,49	58,22
Magetan	58,09	46,81	48,07	53,27	48,59
Ngawi	53,27	53,23	39,73	40,47	49,68
Bojonegoro	52,77	61,51	39,34	51,90	55,94
Tuban	57,74	60,29	43,09	48,57	53,6
Lamongan	62,96	69,19	53,98	56,71	58,48
Gresik	67,23	54,09	50,94	58,40	61,29
Bangkalan	46,37	48,46	45,07	49,37	40,81
Sampang	62,07	51,21	47,20	56,73	55,14
Pamekasan	48,05	52,29	37,53	39,26	45,67
Sumenep	49,54	48,34	34,49	40,72	37,71
Kota/Municipality					
Kediri	49,93	46,96	49,82	39,95	50,48
Blitar	57,05	62,20	54,75	53,42	59,47
Malang	51,28	48,60	40,49	38,24	45,37
Probolinggo	66,83	67,93	45,93	58,10	59,63
Pasuruan	61,73	53,48	57,01	54,10	55,86
Mojokerto	58,95	57,50	48,33	61,78	60,68
Madiun	47,02	54,06	43,65	41,99	50,65
Surabaya	57,85	55,41	44,22	51,05	50,1
Batu	53,85	59,39	47,64	47,57	56,47
Jawa Timur	58,00	56,14	44,42	48,27	51,45

Sumber/Source: BPS Provinsi Jawa Timur, Survei Sosial Ekonomi Nasional (Susenas)/BPS Statistics of Jawa Timur Province, National Socioeconomic Survey

Tabel 4.2.8 Distribusi Persentase Penduduk yang Mempunyai Keluhan Kesehatan Selama Sebulan Terakhir dan Tidak Berobat Jalan Menurut Kabupaten/Kota dan Alasan Utama Tidak Berobat Jalan di Jawa Timur, 2019
Percentage Distribution of People Who Had Health Complaint During a Month Prior to the Survey and Had Not Outpatient by Province and Main Reason for not Outpatient in Jawa Timur Province, 2019

Kabupaten/Kota Regency/Municipality	Tidak punya biaya berobat No money for outpatient	Tidak ada biaya transportasi No money for transportation	Tidak ada sarana transportasi No transportation utilities
(1)	(2)	(3)	(4)
Kabupaten/Regency			
Pacitan	0,17	0,00	0,00
Ponorogo	0,32	0,00	0,07
Trenggalek	0,51	0,00	0,79
Tulungagung	0,27	0,21	0,00
Blitar	0,75	0,23	0,00
Kediri	0,12	0,00	0,00
Malang	2,61	0,86	0,00
Lumajang	0,78	0,00	0,00
Jember	1,37	0,41	0,13
Banyuwangi	0,00	0,31	0,23
Bondowoso	2,56	0,00	0,00
Situbondo	3,58	1,30	0,19
Probolinggo	1,95	0,30	0,00
Pasuruan	1,21	0,34	0,34
Sidoarjo	2,17	0,00	0,00
Mojokerto	0,55	0,00	0,00
Jombang	1,21	0,00	0,00
Nganjuk	0,44	0,00	0,00
Madiun	0,99	0,00	0,00
Magetan	0,40	1,26	0,00
Ngawi	0,03	0,24	0,00
Bojonegoro	0,00	0,07	0,00
Tuban	0,66	0,00	0,00
Lamongan	0,00	0,00	0,00
Gresik	0,37	0,00	0,00
Bangkalan	0,43	0,00	0,00
Sampang	0,73	0,00	0,00
Pamekasan	1,25	0,00	0,00
Sumenep	0,78	0,00	0,00
Kota/Municipality			
Kediri	0,00	0,00	0,00
Blitar	0,00	0,00	0,00
Malang	1,07	0,94	0,00
Probolinggo	0,35	0,00	0,00
Pasuruan	0,00	0,00	0,00
Mojokerto	0,24	0,00	0,00
Madiun	0,00	0,00	0,00
Surabaya	1,34	0,00	0,00
Batu	0,00	0,00	0,00
Jawa Timur	0,98	0,21	0,05

Lanjutan Tabel/Continued Table 4.2.8

Kabupaten/Kota Regency/Municipality	Waktu tunggu pelayanan lama Long lay time for health services	Mengobati sendiri Self treatment	Tidak ada yang mendampingi No accompanying
(1)	(5)	(6)	(7)
Kabupaten/Regency			
Pacitan	0,11	51,29	0,00
Ponorogo	0,00	66,90	0,18
Trenggalek	0,00	69,40	0,32
Tulungagung	0,45	73,33	0,00
Blitar	0,17	69,05	0,10
Kediri	0,12	82,21	0,18
Malang	0,58	57,21	0,21
Lumajang	0,00	61,98	0,00
Jember	0,13	75,45	0,00
Banyuwangi	0,54	86,16	0,43
Bondowoso	0,00	64,24	0,43
Situbondo	0,00	65,20	0,27
Probolinggo	0,14	52,68	0,68
Pasuruan	0,00	46,52	0,25
Sidoarjo	0,50	58,84	0,38
Mojokerto	0,36	57,08	0,00
Jombang	1,03	66,76	0,00
Nganjuk	0,10	59,69	0,00
Madiun	0,43	58,78	0,77
Magetan	0,00	70,00	0,00
Ngawi	0,00	57,92	0,00
Bojonegoro	0,30	74,34	0,48
Tuban	0,43	51,94	0,27
Lamongan	0,00	53,73	0,00
Gresik	0,98	47,39	0,36
Bangkalan	0,00	68,07	0,26
Sampang	0,26	59,59	0,02
Pamekasan	0,00	77,60	0,00
Sumenep	0,36	54,28	0,00
Kota/Municipality			
Kediri	0,96	71,12	0,17
Blitar	0,40	89,54	0,00
Malang	0,00	67,27	0,67
Probolinggo	0,00	58,66	0,00
Pasuruan	2,62	79,16	0,00
Mojokerto	0,01	90,03	1,96
Madiun	0,22	64,85	0,99
Surabaya	2,52	61,44	0,22
Batu	0,00	73,81	0,43
Jawa Timur	0,42	64,94	0,21

Lanjutan Tabel/Continued Table 4.2.8

Kabupaten/Kota Regency/Municipality	Merasa tidak perlu Not necessary	Lainnya Others	Jumlah Total
(1)	(8)	(9)	(10)
Kabupaten/Regency			
Pacitan	46,54	1,88	100,00
Ponorogo	30,91	1,62	100,00
Trenggalek	27,41	1,57	100,00
Tulungagung	24,04	1,69	100,00
Blitar	28,03	1,67	100,00
Kediri	16,53	0,84	100,00
Malang	37,01	1,53	100,00
Lumajang	35,64	1,59	100,00
Jember	22,25	0,26	100,00
Banyuwangi	11,90	0,44	100,00
Bondowoso	30,91	1,85	100,00
Situbondo	28,26	1,21	100,00
Probolinggo	42,67	1,59	100,00
Pasuruan	49,65	1,68	100,00
Sidoarjo	37,18	0,92	100,00
Mojokerto	40,41	1,59	100,00
Jombang	29,52	1,48	100,00
Nganjuk	36,35	3,42	100,00
Madiun	35,29	3,74	100,00
Magetan	28,16	0,18	100,00
Ngawi	39,45	2,35	100,00
Bojonegoro	23,40	1,41	100,00
Tuban	46,66	0,04	100,00
Lamongan	40,31	5,96	100,00
Gresik	50,28	0,62	100,00
Bangkalan	29,95	1,29	100,00
Sampang	38,14	1,27	100,00
Pamekasan	19,49	1,65	100,00
Sumenep	42,84	1,74	100,00
Kota/Municipality			
Kediri	26,44	1,31	100,00
Blitar	9,00	1,06	100,00
Malang	29,13	0,92	100,00
Probolinggo	40,07	0,92	100,00
Pasuruan	17,91	0,31	100,00
Mojokerto	5,73	2,03	100,00
Madiun	33,31	0,64	100,00
Surabaya	32,47	2,00	100,00
Batu	25,18	0,57	100,00
Jawa Timur	31,71	1,48	100,00

Sumber/Source: BPS Provinsi Jawa Timur, Survei Sosial Ekonomi Nasional (Susenas)/BPS Statistics of Jawa Timur Regency, National Socioeconomic Survey

Tabel 4.2.9 **Persentase Penduduk Usia 15 Tahun Ke Atas yang Merokok dalam Sebulan Terakhir Menurut Kabupaten/Kota dan Kelompok Umur di Provinsi Jawa Timur, 2019**
Percentage of People Aged 15 Years and Above Who are Smoking During a Month Prior to The Survey by Regency/Municipality and Age Group, 2019

Kabupaten/Kota Regency/Municipality	15-24	25-34	35-44	45-54	55-64	65+
(1)	(2)	(3)	(4)	(5)	(6)	(7)
Kabupaten/Regency						
Pacitan	20,80	31,38	29,35	24,00	24,63	21,67
Ponorogo	26,10	37,14	33,29	27,22	31,61	28,13
Trenggalek	17,72	34,29	32,50	29,68	27,83	27,45
Tulungagung	19,42	23,93	32,18	24,51	22,83	19,35
Blitar	23,65	36,21	37,22	26,84	26,39	21,58
Kediri	20,80	37,16	33,45	27,10	22,60	17,64
Malang	24,59	36,43	37,49	31,79	31,35	26,25
Lumajang	19,99	34,49	34,93	34,25	37,75	29,37
Jember	22,03	33,69	36,08	33,87	34,38	25,67
Banyuwangi	19,91	36,16	35,19	30,66	30,14	22,72
Bondowoso	22,45	34,86	36,70	34,28	38,03	32,78
Situbondo	19,21	29,18	38,39	32,58	32,45	23,27
Probolinggo	20,49	34,05	35,84	37,80	33,54	28,88
Pasuruan	21,23	32,40	34,87	30,99	29,86	20,35
Sidoarjo	17,06	24,00	30,12	26,23	24,35	12,80
Mojokerto	19,47	33,76	34,31	27,54	24,45	15,61
Jombang	19,81	35,17	33,58	26,98	30,59	20,70
Nganjuk	20,57	34,96	38,13	33,11	27,41	22,37
Madiun	14,08	32,56	33,82	28,40	26,78	18,84
Magetan	13,74	28,85	29,83	26,06	24,57	18,56
Ngawi	22,14	30,74	32,02	26,87	24,57	20,14
Bojonegoro	19,33	35,11	36,01	31,61	31,51	21,51
Tuban	19,62	33,64	31,89	30,77	32,28	24,45
Lamongan	18,71	27,78	35,34	24,67	29,12	16,69
Gresik	17,39	30,97	31,61	26,40	20,12	17,35
Bangkalan	20,11	35,27	34,07	35,98	31,65	19,87
Sampang	21,90	36,00	38,97	36,19	35,56	24,67
Pamekasan	18,48	30,78	32,60	34,32	34,26	19,66
Sumenep	23,17	33,10	39,97	33,21	33,38	24,66
Kota/Municipality						
Kediri	15,22	27,98	34,05	22,33	23,55	14,65
Blitar	18,55	31,79	32,44	22,08	23,56	12,01
Malang	18,26	29,03	29,18	24,42	21,80	12,07
Probolinggo	14,25	29,79	31,40	29,34	28,61	15,07
Pasuruan	16,01	29,56	33,06	28,01	23,99	14,46
Mojokerto	14,24	24,57	35,29	26,21	20,35	8,16
Madiun	14,18	31,38	31,91	22,61	26,61	15,56
Surabaya	13,25	26,49	27,20	25,12	21,43	11,60
Batu	23,01	31,41	33,40	30,00	23,31	13,91
Jawa Timur	19,59	32,10	33,86	29,57	28,79	21,43

Sumber/Source: BPS Provinsi Jawa Timur, Survei Sosial Ekonomi Nasional (Susenas)/BPS Statistics of Jawa Timur Regency, National Socioeconomic Survey

Tabel 4.2.10 **Persentase Penduduk yang Memiliki Jaminan Kesehatan Menurut Kabupaten/Kota dan Jenis Jaminan di Provinsi Jawa Timur, 2018–2019**
Percentage of Population Who Has Health Insurance by Regency/Municipality and Types of Health Insurance di Provinsi Jawa Timur, 2018-2019

Kabupaten/Kota Regency/Municipality	BPJS Kesehatan Penerima Bantuan Iuran (PBI) BPJS Health Insurance for poor and near poor		BPJS Kesehatan Non-Penerima Bantuan Iuran (Non-PBI) Non-PBI BPJS Health	
	2018	2019	2018	2019
	(2)	(3)	(4)	(5)
Kabupaten/Regency				
Pacitan	24,47	23,71	8,68	13,33
Ponorogo	32,23	31,13	10,07	14,11
Trenggalek	37,04	32,80	8,93	9,37
Tulungagung	19,86	24,07	11,64	14,83
Blitar	24,03	26,58	9,54	10,85
Kediri	26,94	28,85	16,65	19,08
Malang	20,40	22,12	18,22	20,44
Lumajang	22,91	29,14	7,48	10,01
Jember	26,57	30,81	10,00	10,08
Banyuwangi	22,27	20,82	11,09	16,59
Bondowoso	48,29	49,82	9,72	11,33
Situbondo	22,49	23,27	12,27	14,13
Probolinggo	40,09	39,02	10,81	11,84
Pasuruan	28,10	25,75	11,15	19,08
Sidoarjo	16,59	13,12	36,51	43,76
Mojokerto	26,00	24,56	21,81	30,70
Jombang	33,94	36,01	19,28	19,83
Nganjuk	36,93	42,92	10,77	11,35
Madiun	35,43	34,22	16,87	16,31
Magetan	31,87	30,69	18,23	22,56
Ngawi	41,77	43,64	15,87	16,35
Bojonegoro	35,39	34,72	10,03	10,57
Tuban	31,44	34,74	8,26	16,86
Lamongan	30,64	44,13	10,95	16,00
Gresik	24,19	24,26	22,67	33,19
Bangkalan	17,58	21,22	4,36	11,61
Sampang	29,19	30,67	6,50	5,66
Pamekasan	39,66	42,48	8,55	7,59
Sumenep	29,60	27,08	7,62	10,98
Kota/Municipality				
Kediri	30,56	31,13	20,21	27,69
Blitar	21,33	22,62	19,26	26,58
Malang	18,49	16,03	35,65	43,72
Probolinggo	30,58	28,89	27,57	37,83
Pasuruan	22,79	42,71	28,14	26,68
Mojokerto	38,40	46,61	26,17	28,26
Madiun	33,19	35,28	31,87	34,95
Surabaya	17,50	24,59	30,44	34,52
Batu	13,02	10,86	29,27	38,24
Jawa Timur	27,10	28,81	16,07	19,76

Lanjutan Tabel/Continued Table 4.2.10

Kabupaten/Kota Regency/Municipality	Jamkesda Regional Health Insurance		Asuransi Swasta Private Insurance		Perusahaan/Kantor Company/Office	
	2018	2019	2018	2019	2018	2019
(1)	(6)	(7)	(8)	(9)	(10)	(11)
Kabupaten/Regency						
Pacitan	0,73	1,28	0,11	0,10	0,71	0,74
Ponorogo	56,23	4,47	0,47	0,17	0,65	0,74
Trenggalek	0,26	1,06	0,05	0,54	0,17	0,21
Tulungagung	0,86	4,15	0,48	0,43	1,62	0,61
Blitar	5,42	6,11	0,70	0,43	0,94	0,77
Kediri	0,82	0,39	0,63	0,24	2,16	2,14
Malang	0,44	0,58	0,37	0,27	2,44	3,26
Lumajang	88,34	2,80	0,48	0,21	1,22	1,70
Jember	0,91	2,24	0,13	0,43	0,80	1,49
Banyuwangi	97,17	87,86	0,42	0,79	0,97	0,40
Bondowoso	9,10	5,92	0,40	0,23	0,43	0,25
Situbondo	2,64	0,69	0,22	0,17	0,41	0,68
Probolinggo	1,34	0,26	0,60	0,00	2,30	1,21
Pasuruan	1,74	2,20	0,91	0,36	4,89	2,79
Sidoarjo	1,52	1,49	2,56	2,81	8,95	6,07
Mojokerto	3,24	2,21	0,64	0,57	5,48	4,35
Jombang	1,11	1,38	0,98	0,32	1,99	3,79
Nganjuk	75,98	10,76	0,65	0,76	0,90	1,57
Madiun	1,82	0,59	0,30	0,35	1,73	2,27
Magetan	1,96	0,50	0,21	0,01	1,30	1,34
Ngawi	0,54	0,39	0,12	0,42	1,97	1,59
Bojonegoro	51,82	53,10	0,80	0,34	0,70	0,50
Tuban	3,39	0,04	0,36	0,96	2,19	1,26
Lamongan	88,73	94,47	0,78	0,64	1,91	0,95
Gresik	0,60	0,30	1,05	1,18	11,15	7,52
Bangkalan	7,11	1,95	0,03	0,35	0,63	2,00
Sampang	0,07	0,04	0,00	0,03	0,09	0,00
Pamekasan	2,11	0,05	0,50	0,04	0,53	0,59
Sumenep	59,85	13,88	0,38	0,10	0,25	0,86
Kota/Municipality						
Kediri	12,22	65,55	1,47	1,31	8,80	9,29
Blitar	64,34	62,40	2,13	1,60	1,64	0,27
Malang	1,05	1,05	2,85	1,12	3,78	4,55
Probolinggo	0,87	4,05	1,04	1,13	9,55	2,92
Pasuruan	65,11	71,56	0,82	0,52	2,54	1,05
Mojokerto	36,07	15,15	2,05	1,36	6,47	5,32
Madiun	24,04	16,04	1,88	1,88	2,34	3,52
Surabaya	4,16	0,37	3,36	2,74	8,29	6,26
Batu	1,35	1,71	0,56	0,64	3,88	1,55
Jawa Timur	18,00	11,20	0,89	0,75	3,01	2,51

Sumber/Source: BPS Provinsi Jawa Timur, Survei Sosial Ekonomi Nasional (Susenas)/BPS Statistics of Jawa Timur Regency, National Socioeconomic Survey

Tabel 4.2.11 **Jumlah Dokter Spesialis, Dokter Umum, dan Dokter Gigi Menurut Sarana Pelayanan Kesehatan di Provinsi Jawa Timur, 2019**
Table *Number of Medical Specialist, General Practitioners, and Dentists by Health Facilities in Jawa Timur Province, 2019*

Sarana Pelayanan Kesehatan <i>Health Facilities</i>	Dokter Spesialis <i>Medical Specialist</i>	Dokter Umum <i>General Practitioners</i>	Dokter Gigi <i>Dentists</i>
(1)	(2)	(3)	(4)
Puskesmas/ <i>Public Health Center</i>	6	2 266	1 097
Rumah Sakit/ <i>Hospital</i>	6 322	3 273	508
Jawa Timur	7 123	8 945	2 680

Sumber/*Source*: Dinas Kesehatan Provinsi Jawa Timur/ *Public Health Office Jawa Timur Province*

Tabel 4.2.12 **Persentase Perempuan Pernah kawin Berumur 15-49 Tahun yang Melahirkan Anak Lahir Hidup (ALH) Menurut Kabupaten/Kota dan Penolong Proses Kelahiran di Provinsi Jawa Timur, 2019**
Percentage of Women Ever Married Aged 15-49 Years Who Gave Birth Alived Children by Regency/Municipality and Birth Process Helper in Jawa Timur Province, 2019

Kabupaten/Kota Regency/Municipality	Tenaga Kesehatan Medical Labor	Non Tenaga Kesehatan Non-Medical Labor	Jumlah Total	Persentase Tenaga Kesehatan Percentage of Medical Labor
(1)	(2)	(3)	(4)	(5)
Kabupaten/Regency				
Pacitan	100,00	0,00	100,00	100,00
Ponorogo	95,67	4,33	100,00	95,67
Trenggalek	100,00	0,00	100,00	100,00
Tulungagung	100,00	0,00	100,00	100,00
Blitar	99,99	0,00	100,00	99,99
Kediri	99,20	0,79	100,00	99,20
Malang	98,60	1,39	100,00	98,60
Lumajang	99,23	0,77	100,00	99,23
Jember	97,18	2,81	100,00	97,18
Banyuwangi	100,00	0,00	100,00	100,00
Bondowoso	96,59	3,41	100,00	96,59
Situbondo	99,15	0,84	100,00	99,15
Probolinggo	95,21	4,80	100,00	95,21
Pasuruan	99,38	0,62	100,00	99,38
Sidoarjo	100,00	0,00	100,00	100,00
Mojokerto	98,48	1,51	100,00	98,48
Jombang	100,01	0,00	100,00	100,01
Nganjuk	100,00	0,00	100,00	100,00
Madiun	100,00	0,00	100,00	100,00
Magetan	100,00	0,00	100,00	100,00
Ngawi	100,00	0,00	100,00	100,00
Bojonegoro	100,00	0,00	100,00	100,00
Tuban	99,65	0,34	100,00	99,65
Lamongan	98,55	1,45	100,00	98,55
Gresik	100,00	0,00	100,00	100,00
Bangkalan	96,49	3,51	100,00	96,49
Sampang	88,42	11,58	100,00	88,42
Pamekasan	94,13	5,86	100,00	94,13
Sumenep	86,28	13,72	100,00	86,28
Kota/Municipality				
Kediri	100,00	0,00	100,00	100,00
Blitar	100,00	0,00	100,00	100,00
Malang	100,00	0,00	100,00	100,00
Probolinggo	100,00	0,00	100,00	100,00
Pasuruan	100,00	0,00	100,00	100,00
Mojokerto	100,00	0,00	100,00	100,00
Madiun	100,00	0,00	100,00	100,00
Surabaya	97,44	2,55	100,00	97,44
Batu	100,00	0,00	100,00	100,00
Jawa Timur	98,17	1,83	100,00	98,17

Sumber/Source: BPS Provinsi Jawa Timur, Survei Sosial Ekonomi Nasional (Susenas)/BPS Statistics of Jawa Timur Regency, National Socioeconomic Survey

Tabel 4.2.13 **Jumlah Ibu Hamil, Melakukan Kunjungan K1, Melakukan Kunjungan K4, Kurang Energi Kronis (KEK), dan Mendapat Tablet Zat Besi (Fe) di Provinsi Jawa Timur, 2016-2019**
Number of Pregnant Women, Conducting K1 Visits, Conducting K4 Visits, Chronic Energy Lack, and Getting Iron Tablets (Fe) in Jawa Timur Province, 2016-2019

Tahun Year	Jumlah Ibu Hamil Number of Pregnant Women	Melakukan Kunjungan K1 Conducting K1 Visits	Melakukan Kunjungan K4 Conducting K4 Visits	Kurang Energi Kronis (KEK) Chronic Energy Lack	Mendapat Zat Besi (Fe) Getting Iron Tablets (Fe)
(1)	(2)	(3)	(4)	(5)	(6)
2016	638 168	618 911	571 346	16 381	563 095
2017	633 034	621 664	568 971	45 928	562 635
2018	627 901	624 400	572 352	52 289	570 627
2019	622 930	622 030	562 647	54 697	591 888

Sumber/Source: Dinas Kesehatan Provinsi Jawa Timur/ Public Health Office Jawa Timur Province

Tabel 4.2.14 Jumlah Klinik KB dan Pos Pelayanan KB Desa Menurut Kabupaten/Kota di Provinsi Jawa Timur, 2019
Number of Family Planning Clinics and Village Family Planning Service Posts by Regency/Municipality di Provinsi Jawa Timur, 2019

Kabupaten/Kota Regency/Municipality	Klinik KB Family Planning Clinics	Pos Pelayanan KB Desa Village Family Planning Service Posts
(1)	(2)	(3)
Kabupaten/Regency		
Pacitan	29	177
Ponorogo	46	186
Trenggalek	27	168
Tulungagung	65	69
Blitar	51	11
Kediri	90	74
Malang	96	2
Lumajang	41	186
Jember	101	175
Banyuwangi	68	190
Bondowoso	32	196
Situbondo	45	47
Probolinggo	56	76
Pasuruan	48	60
Sidoarjo	76	57
Mojokerto	42	71
Jombang	71	20
Nganjuk	36	267
Madiun	28	0
Magetan	38	21
Ngawi	32	202
Bojonegoro	66	176
Tuban	41	53
Lamongan	59	519
Gresik	50	11
Bangkalan	29	68
Sampang	22	1
Pamekasan	36	107
Sumenep	65	12
Kota/Municipality		
Kediri	21	36
Blitar	25	0
Malang	61	25
Probolinggo	47	5
Pasuruan	16	28
Mojokerto	15	13
Madiun	35	0
Surabaya	151	98
Batu	29	2
Jawa Timur	1 886	3 409

Sumber/Source: Perwakilan Badan Kependudukan dan Keluarga Berencana Nasional Provinsi Jawa Timur/Representative Office of National Population and Family Planning Agency of Jawa Timur Province

Tabel 4.2.15 Jumlah Pasangan Usia Subur dan Peserta KB Aktif Menurut Kabupaten/Kota di Provinsi Jawa Timur, 2019
Table Number of Fertile Age Couples and Active Family Planning Participants by Regency/Municipality in Jawa Timur Province, 2019

Kabupaten/Kota Regency/ Municipality	Jumlah PUS Number of Fertile Age Couples	Peserta KB Aktif/Active Family Planning Participant		
		IUD	MOW	MOP
(1)	(2)	(3)	(4)	(5)
Kabupaten/Regency				
Pacitan	120 299	24 746	4 727	430
Ponorogo	171 117	37 887	7 382	579
Trenggalek	142 336	10 039	5 725	225
Tulungagung	209 672	17 469	9 689	499
Blitar	245 702	40 509	6 025	658
Kediri	295 741	34 567	15 371	622
Malang	506 088	55 778	19 007	480
Lumajang	242 435	20 604	7 701	673
Jember	463 819	37 916	7 047	713
Banyuwangi	281 005	17 439	6 204	583
Bondowoso	149 875	6 140	2 221	1 036
Situbondo	153 769	5 836	5 113	4 393
Probolinggo	277 636	6 651	12 247	1 425
Pasuruan	358 746	36 186	11 480	1 510
Sidoarjo	377 684	59 441	25 224	2 197
Mojokerto	240 593	25 105	13 452	408
Jombang	247 354	18 867	11 813	535
Nganjuk	189 247	14 188	9 588	511
Madiun	138 855	17 723	6 726	103
Magetan	111 536	14 198	5 351	308
Ngawi	195 439	29 515	6 726	335
Bojonegoro	291 163	25 004	8 589	679
Tuban	250 522	20 024	6 949	409
Lamongan	304 987	14 878	7 968	550
Gresik	234 897	11 198	6 889	339
Bangkalan	199 353	5 283	3 280	558
Sampang	236 191	3 761	2 769	415
Pamekasan	187 430	3 985	2 726	276
Sumenep	247 521	1 959	1 121	115
Kota/Municipality				
Kediri	44 820	3 433	3 207	294
Blitar	20 618	3 599	1 069	542
Malang	128 395	24 114	9 473	290
Probolinggo	44 915	4 128	2 264	156
Pasuruan	32 135	2 441	1 333	131
Mojokerto	20 074	3 369	1 594	119
Madiun	27 452	5 052	2 916	196
Surabaya	508 638	58 503	32 713	1 548
Batu	42 336	8 884	2 117	152
Jawa Timur	7 940 395	730 419	295 796	24 992

Lanjutan Tabel/Continued Table 4.2.15

Kabupaten/Kota Regency/Municipality	Peserta KB Aktif/Active Family Planning Participant				
	Kondom	Implant	Suntikan	Pil	Jumlah
(1)	(6)	(7)	(8)	(9)	(10)
Kabupaten/Regency					
Pacitan	760	10 738	47 672	5 974	95 047
Ponorogo	3 542	13 077	43 072	9 165	114 704
Trenggalek	3 607	13 030	53 323	21 725	107 674
Tulungagung	3 877	18 290	72 994	33 471	156 289
Blitar	3 121	23 101	84 450	31 770	189 634
Kediri	3 499	26 475	105 542	28 957	215 033
Malang	3 823	48 730	200 017	57 740	385 575
Lumajang	3 835	41 761	77 478	30 829	182 881
Jember	2 283	27 451	155 041	101 891	332 342
Banyuwangi	4 710	24 080	107 727	50 100	210 843
Bondowoso	563	12 802	66 089	25 086	113 937
Situbondo	2 310	22 517	38 823	34 548	113 540
Probolinggo	2 681	32 514	120 879	32 841	209 238
Pasuruan	3 268	25 489	130 342	64 166	272 441
Sidoarjo	3 251	17 308	147 151	58 804	313 376
Mojokerto	6 115	22 341	94 809	32 332	194 562
Jombang	4 278	19 640	101 060	37 233	193 426
Nganjuk	3 943	16 745	84 865	19 026	148 866
Madiun	1 323	11 488	53 760	14 764	105 887
Magetan	1 573	5 544	46 131	5 462	78 567
Ngawi	1 570	14 818	72 368	19 100	144 432
Bojonegoro	3 856	32 037	118 505	40 006	228 676
Tuban	1 277	30 021	108 936	16 564	184 180
Lamongan	5 442	29 548	121 482	62 279	242 147
Gresik	1 992	19 188	101 547	32 335	173 488
Bangkalan	2 422	20 057	74 108	36 882	142 590
Sampang	2 589	23 731	109 025	31 865	174 155
Pamekasan	1 773	11 193	77 926	38 782	136 661
Sumenep	1 078	18 509	110 444	36 055	169 281
Kota/Municipality					
Kediri	803	4 096	15 963	3 891	31 687
Blitar	1 136	833	5 045	2 630	14 854
Malang	4 086	5 907	40 493	12 563	96 926
Probolinggo	912	6 162	13 037	8 139	34 798
Pasuruan	468	1 878	14 190	4 556	24 997
Mojokerto	778	1 103	6 168	2 106	15 237
Madiun	1 696	1 281	8 481	2 011	21 633
Surabaya	20 940	28 304	199 390	69 195	410 593
Batu	1 867	5 852	9 478	3 689	32 039
Jawa Timur	117 047	687 639	3 037 811	1 118 532	6 012 236

Sumber/Source: Perwakilan Badan Kependudukan dan Keluarga Berencana Nasional Provinsi Jawa Timur/Representative Office of National Population and Family Planning Agency of Jawa Timur Province

Tabel 4.2.16 Keanggotaan Palang Merah Remaja dan korps Sukarela, 2019
Table Members of YouthRed Cross and Volunteer Corps, 2019

Kabupaten/Kota Regency/Municipality	Palang Merah Remaja Youth Red Cross	Korps Sukarela Volunteer Corps	Tenaga Sukarela Volunteer
(1)	(2)	(2)	(2)
Kabupaten/Regency			
Pacitan	215	8	13
Ponorogo	41	5	-
Trenggalek	1	2	-
Tulungagung	370	15	9
Blitar	322	39	14
Kediri	247	43	14
Malang	52	70	5
Lumajang	51	21	8
Jember	98	138	1
Banyuwangi	1 928	20	15
Bondowoso	-	4	-
Situbondo	39	6	11
Probolinggo	36	15	5
Pasuruan	196	20	16
Sidoarjo	2 486	69	6
Mojokerto	136	51	13
Jombang	852	63	1
Nganjuk	51	50	10
Madiun	13	1	5
Magetan	112	15	9
Ngawi	2 990	0	325
Bojonegoro	2 599	154	78
Tuban	745	60	-
Lamongan	27	27	5
Gresik	550	36	26
Bangkalan	647	79	2
Sampang	1	-	-
Pamekasan	24	32	3
Sumenep	-	4	-
Kota/Municipality			
Kediri	154	6	8
Blitar	68	4	4
Malang	23	24	2
Probolinggo	1 003	11	21
Pasuruan	517	31	4
Mojokerto	80	12	5
Madiun	486	27	2
Surabaya	4 687	393	23
Batu	-	-	-
Jawa Timur	21 847	1 555	663

Sumber/Source: Palang Merah Indonesia Cabang Jawa Timur/ Indonesian Red Cross of Jawa Timur

4.3 PERUMAHAN DAN LINGKUNGAN HOUSING AND ENVIRONMENT

Tabel 4.3.1 Distribusi Persentase Rumah Tangga Menurut Kabupaten/Kota dan Luas Lantai di Provinsi Jawa Timur (m²), 2019
Percentage Distribution of Household Population by Regency/Municipality and Floor Area in Jawa Timur Province (m²), 2019

Kabupaten/Kota Regency/Municipality	Luas Lantai/Floor Area (m ²)					Jumlah Total
	≤19	20–49	50–99	100–149	150+	
(1)	(2)	(3)	(4)	(5)	(6)	(7)
Kabupaten/Regency						
Pacitan	1,13	10,9	62,31	16,07	9,59	100
Ponorogo	0,71	6,77	45,89	25,87	20,76	100
Trenggalek	0,6	22,51	56	14,29	6,6	100
Tulungagung	0,42	13,74	57,61	19,2	9,04	100
Blitar	0,32	13,56	63,64	15,42	7,06	100
Kediri	0,29	16,93	60,56	14,24	7,98	100
Malang	0,99	13,91	59,43	13,68	12	100
Lumajang	0,24	17,7	62,4	13,44	6,23	100
Jember	0,85	24,76	59,26	10,69	4,44	100
Banyuwangi	0,81	17,19	53,73	17,61	10,66	100
Bondowoso	0,61	27,06	56,3	9,97	6,06	100
Situbondo	2,27	38,91	48,23	5,85	4,74	100
Probolinggo	0,65	23,93	61,31	8,82	5,29	100
Pasuruan	1,53	24,07	56,79	13,16	4,45	100
Sidoarjo	9,99	10,42	41,23	24,08	14,28	100
Mojokerto	1,34	9,38	53,59	22,68	13	100
Jombang	0,34	16,69	59,43	14,59	8,96	100
Nganjuk	0,89	18,36	56,4	14,43	9,92	100
Madiun	0,75	7,38	49,21	20,94	21,72	100
Magetan	0,96	4,96	40,09	27,67	26,32	100
Ngawi	0,15	9,54	41,71	26,36	22,24	100
Bojonegoro	0,64	9,62	47,64	21,48	20,62	100
Tuban	1,07	25,82	43,8	14,77	14,54	100
Lamongan	0,29	15,2	50,4	19,85	14,26	100
Gresik	5,83	8,58	51,46	24,35	9,79	100
Bangkalan	2,64	27,38	49,87	15,81	4,3	100
Sampang	0,31	5,27	46,51	30,83	17,08	100
Pamekasan	0,81	13,98	54,8	22,05	8,37	100
Sumenep	1,18	21,36	60,38	11,11	5,98	100
Kota/Municipality						
Kediri	4,74	21,85	43	15,9	14,5	100
Blitar	5,14	21,88	42,44	16,98	13,56	100
Malang	17,84	19,76	37,86	11,98	12,57	100
Probolinggo	0,89	19,83	48,16	17,06	14,06	100
Pasuruan	3,12	33,06	44,1	14,29	5,43	100
Mojokerto	5,79	18,85	42,31	19,9	13,15	100
Madiun	5,59	20,48	39,55	19,08	15,31	100
Surabaya	23,3	23,03	26,03	12,9	14,74	100
Batu	1,97	16,46	53,65	18,35	9,57	100
Jawa Timur	3,59	17,4	51,3	16,61	11,11	100

Sumber/Source: BPS, Survei Sosial Ekonomi Nasional (Susenas)/BPS-Statistics Indonesia, National Socioeconomic Survey

Tabel 4.3.2 Distribusi Persentase Rumah Tangga Menurut Kabupaten/Kota dan Sumber Air Minum di Provinsi Jawa Timur, 2019
Table 4.3.2 *Percentage Distribution of Household Population by Regency/ Municipality and Source of Drinking Water in Jawa Timur Province, 2019*

Kabupaten/Kota Regency/Municipality	Leding ¹ Piped Water ¹	Pompa Pumped Water	Air Dalam Kemasan ² Bottled Water ²	Sumur Terlindung Protected Well
(1)	(2)	(3)	(4)	(5)
Kabupaten/Regency				
Pacitan	8,22	5,97	12,48	28,56
Ponorogo	1,55	35,72	19,88	18,63
Trenggalek	4,17	11,28	10,94	32,10
Tulungagung	5,47	34,26	24,66	24,85
Blitar	4,12	18,61	8,37	43,24
Kediri	2,12	67,03	12,74	11,96
Malang	18,72	8,28	9,37	33,94
Lumajang	13,65	11,10	7,03	41,66
Jember	1,91	23,37	14,6	41,90
Banyuwangi	9,07	30,29	18,57	22,55
Bondowoso	6,60	32,72	2,75	23,65
Situbondo	15,17	50,99	9,27	10,84
Probolinggo	13,20	45,11	14,41	8,13
Pasuruan	7,38	26,97	18,8	21,32
Sidoarjo	5,23	2,17	69,61	1,41
Mojokerto	7,56	33,11	37,48	12,13
Jombang	1,70	41,45	37,21	13,37
Nganjuk	2,97	44,59	26,78	18,62
Madiun	12,64	41,77	26,99	6,34
Magetan	34,81	20,74	12,28	18,37
Ngawi	7,91	24,83	30,56	27,00
Bojonegoro	3,96	37,03	49,76	7,74
Tuban	7,20	29,81	52,35	5,53
Lamongan	6,34	12,12	72,25	1,92
Gresik	1,96	3,00	93,6	0,56
Bangkalan	4,14	18,52	27,12	39,47
Sampang	8,96	24,94	13,27	30,99
Pamekasan	8,90	20,43	10,02	41,84
Sumenep	5,72	36,11	11,52	37,6
Kota/Municipality				
Kediri	4,04	52,76	42,79	0,27
Blitar	1,46	19,07	32,86	43,3
Malang	27,82	13,01	50,49	8,03
Probolinggo	10,02	31,41	58,56	0,00
Pasuruan	35,09	18,53	45,21	0,72
Mojokerto	2,18	19,15	77,47	0,57
Madiun	13,92	9,66	76,00	0,21
Surabaya	10,01	0,12	89,81	0,06
Batu	22,69	4,01	14,31	9,50
Jawa Timur	8,45	24,19	32,93	19,34

Lanjutan Tabel/Continued Table 4.3.2

Kabupaten/Kota Regency/Municipality	Sumur Tak Terlindung Unprotected Well	Mata Air Terlindung Protected Spring	Mata Air Tak Terlindung Unprotected Spring	Air Permukaan Surface Water
(1)	(6)	(7)	(8)	(9)
Kabupaten/Regency				
Pacitan	3,00	23,24	17,25	1,28
Ponorogo	3,11	17,24	3,87	-
Trenggalek	3,88	23,3	14,32	-
Tulungagung	1,11	9,04	0,62	-
Blitar	5,86	18,65	1,05	-
Kediri	1,49	3,99	0,67	-
Malang	1,09	28,11	0,49	-
Lumajang	2,45	19,43	3,32	0,11
Jember	3,73	11,84	2,45	0,19
Banyuwangi	1,44	14,37	3,59	0,11
Bondowoso	1,22	27,21	3,15	2,51
Situbondo	1,97	10,01	1,61	0,14
Probolinggo	3,52	9,61	5,76	0,27
Pasuruan	1,22	18,73	4,22	0,43
Sidoarjo	0,11	20,8	0,67	-
Mojokerto	0,29	8,95	0,47	-
Jombang	0,37	1,33	4,57	-
Nganjuk	1,42	5,47	0,14	0,01
Madiun	1,35	9,67	0,44	0,79
Magetan	0,49	12,76	0,56	-
Ngawi	3,00	6,52	0,17	-
Bojonegoro	0,95	0,10	0,28	0,18
Tuban	1,76	2,22	0,41	0,11
Lamongan	0,27	2,11	0,16	1,43
Gresik	-	0,46	-	-
Bangkalan	4,62	2,05	3,42	0,03
Sampang	13,82	3,23	0,34	0,12
Pamekasan	11,28	3,58	3,94	-
Sumenep	4,33	4,47	0,16	0,09
Kota/Municipality				
Kediri	0,15	-	-	-
Blitar	3,31	-	-	-
Malang	0,40	0,25	-	-
Probolinggo	-	-	-	-
Pasuruan	0,45	-	-	-
Mojokerto	0,54	0,08	-	-
Madiun	-	0,21	-	-
Surabaya	-	-	-	-
Batu	-	44,61	4,88	-
Jawa Timur	2,12	10,48	1,99	0,19

Lanjutan Tabel/Continued Table 4.3.2

Kabupaten/Kota Regency/Municipality	Air Hujan Rainwater Collection	Lainnya Others	Jumlah Total
(1)	(10)	(11)	(12)
Kabupaten/Regency			
Pacitan	-	-	100
Ponorogo	-	-	100
Trenggalek	-	-	100
Tulungagung	-	-	100
Blitar	0,10	-	100
Kediri	-	-	100
Malang	-	-	100
Lumajang	1,25	-	100
Jember	-	-	100
Banyuwangi	-	-	100
Bondowoso	0,20	-	100
Situbondo	-	-	100
Probolinggo	-	-	100
Pasuruan	0,72	0,22	100
Sidoarjo	-	-	100
Mojokerto	-	-	100
Jombang	-	-	100
Nganjuk	-	-	100
Madiun	-	-	100
Magetan	-	-	100
Ngawi	-	-	100
Bojonegoro	-	-	100
Tuban	0,61	-	100
Lamongan	3,40	-	100
Gresik	0,42	-	100
Bangkalan	0,64	-	100
Sampang	4,33	-	100
Pamekasan	-	-	100
Sumenep	-	-	100
Kota/Municipality			
Kediri	-	-	100
Blitar	-	-	100
Malang	-	-	100
Probolinggo	-	-	100
Pasuruan	-	-	100
Mojokerto	-	-	100
Madiun	-	-	100
Surabaya	-	-	100
Batu	-	-	100
Jawa Timur	0,3	0,01	100

Catatan/Note: ¹ Leding meteran dan leding eceran/Metered piped and retail piped tap

² Air kemasan bermerek dan air isi ulang/Branded bottled and total refill water

Sumber/Source: BPS, Survei Sosial Ekonomi Nasional (Susenas)/BPS-Statistics Indonesia, National Socioeconomic Survey

Tabel 4.3.3 **Distribusi Persentase Rumah Tangga Menurut Kabupaten/Kota dan Sumber Penerangan di Provinsi Jawa Timur, 2019**
Percentage Distribution of Household Population by Regency/ Municipality and Lighting Source in Jawa Timur Province, 2019

Kabupaten/Kota Regency/Municipality	Listrik PLN State Electricity Company	Listrik Non-PLN Own Electricity Company	Bukan Listrik Non Electricity	Jumlah Total
(1)	(2)	(3)	(4)	(5)
Kabupaten/Regency				
Pacitan	99,89	-	0,11	100
Ponorogo	99,95	-	0,05	100
Trenggalek	100	-	-	100
Tulungagung	99,70	0,30	-	100
Blitar	99,92	-	0,08	100
Kediri	100	-	-	100
Malang	100	-	-	100
Lumajang	100	-	-	100
Jember	99,96	-	0,04	100
Banyuwangi	99,40	0,14	0,46	100
Bondowoso	100	-	-	100
Situbondo	98,26	1,74	-	100
Probolinggo	97,17	1,58	1,26	100
Pasuruan	99,95	0,05	-	100
Sidoarjo	100	-	-	100
Mojokerto	100	-	-	100
Jombang	100	-	-	100
Nganjuk	99,57	0,30	0,14	100
Madiun	99,85	0,10	0,05	100
Magetan	100	-	-	100
Ngawi	100	-	-	100
Bojonegoro	99,88	-	0,12	100
Tuban	100	-	-	100
Lamongan	99,7	0,20	0,10	100
Gresik	100	-	-	100
Bangkalan	99,91	-	0,09	100
Sampang	100	-	-	100
Pamekasan	100	-	-	100
Sumenep	86,61	12,25	1,14	100
Kota/Municipality				
Kediri	100	-	-	100
Blitar	100	-	-	100
Malang	100	-	-	100
Probolinggo	100	-	-	100
Pasuruan	100	-	-	100
Mojokerto	99,82	-	0,18	100
Madiun	100	-	-	100
Surabaya	99,91	0,09	-	100
Batu	99,85	0,15	-	100
Jawa Timur	99,42	0,47	0,11	100

Sumber/Source: BPS, Survei Sosial Ekonomi Nasional (Susenas)/BPS-Statistics Indonesia, National Socioeconomic Survey

Tabel 4.3.4 Distribusi Persentase Rumah Tangga Menurut Kabupaten/Kota dan Penggunaan Fasilitas Tempat Buang Air Besar di Provinsi Jawa Timur, 2019
Table 4.3.4 *Percentage Distribution of Household Population by Regency/Municipality and Type of Toilet Facility Used by The Household in Jawa Timur Province, 2019*

Kabupaten/Kota Regency/Municipality	Sendiri Not Shared	Bersama Shared	MCK Umum Public Facility	Tidak Menggunakan Not Using	Tidak ada No Facility	Jumlah Total
(1)	(2)	(3)	(4)	(5)	(6)	(7)
Kabupaten/Regency						
Pacitan	92,14	5,83	0,44	-	1,59	100
Ponorogo	80,18	11,68	2,04	-	6,09	100
Trenggalek	78,28	12,25	0,66	-	8,80	100
Tulungagung	89,45	5,39	0,64	0,07	4,45	100
Blitar	88,18	4,93	0,27	0,37	6,25	100
Kediri	83,75	8,60	0,30	0,20	7,14	100
Malang	78,35	16,95	0,26	-	4,45	100
Lumajang	82,59	4,73	1,74	-	10,94	100
Jember	62,42	8,61	0,84	0,23	27,89	100
Banyuwangi	79,97	3,86	0,98	0,06	15,13	100
Bondowoso	40,29	17,35	4,49	0,3	37,57	100
Situbondo	52,03	10,07	1,84	0,28	35,79	100
Probolinggo	57,94	13,04	1,55	0,48	27,00	100
Pasuruan	75,62	8,49	1,78	0,44	13,67	100
Sidoarjo	86,46	10,18	1,23	0,15	1,99	100
Mojokerto	88,35	5,80	1,03	0,15	4,68	100
Jombang	83,22	7,52	0,75	-	8,51	100
Nganjuk	80,85	8,41	1,53	0,13	9,08	100
Madiun	85,52	9,21	0,20	-	5,07	100
Magetan	90,83	4,52	1,13	0,25	3,27	100
Ngawi	80,25	9,58	0,63	0,06	9,48	100
Bojonegoro	86,99	5,71	0,47	0,12	6,71	100
Tuban	80,63	4,55	1,51	-	13,31	100
Lamongan	93,96	2,24	0,11	0,04	3,66	100
Gresik	89,75	8,85	0,52	-	0,88	100
Bangkalan	89,09	3,72	0,15	-	7,04	100
Sampang	77,93	13,36	0,19	0,08	8,44	100
Pamekasan	73,30	21,33	0,37	0,08	4,93	100
Sumenep	61,05	21,40	3,71	0,08	13,75	100
Kota/Municipality						
Kediri	87,47	9,61	2,28	0,25	0,40	100
Blitar	89,26	7,10	0,33	-	3,31	100
Malang	78,65	19,79	1,38	-	0,18	100
Probolinggo	86,52	5,58	3,95	-	3,95	100
Pasuruan	86,78	3,57	6,43	-	3,21	100
Mojokerto	92,66	4,11	2,74	-	0,49	100
Madiun	85,76	13,25	0,85	-	0,15	100
Surabaya	73,81	22,54	3,35	-	0,31	100
Batu	95,22	2,74	0,63	-	1,41	100
Jawa Timur	78,59	10,45	1,26	0,12	9,58	100

Sumber/Sources: BPS, Survei Sosial Ekonomi Nasional (Susenas)/BPS-Statistics Indonesia, National Socioeconomic Survey

Tabel 4.3.5 Distribusi Persentase Rumah Tangga Menurut Kabupaten/Kota dan Bahan Bakar Utama untuk Memasak di Provinsi Jawa Timur, 2019
Table *Percentage Distribution of Household Population by Regency/Municipality and and Type of Cooking Fuel in Jawa Timur Province, 2019*

Kabupaten/Kota Regency/Municipality	Listrik Electricity	Gas/Elpiji ¹ Gas/LPG ¹	Minyak Tanah Kerosene	Arang/Briket Charcoal/ Briquet
(1)	(2)	(3)	(4)	(5)
Kabupaten/Regency				
Pacitan	0,46	33,19	-	0
Ponorogo	0,10	53,27	-	0,09
Trenggalek	0,08	49,50	-	0
Tulungagung	0,57	81,82	0,24	0
Blitar	0,31	66,98	-	0
Kediri	0,09	86,38	-	0
Malang	0,50	82,23	-	0
Lumajang	1,79	67,89	0,08	0,09
Jember	-	76,03	0,09	0
Banyuwangi	0,29	83,26	0,22	0
Bondowoso	0,07	58,14	0,08	0
Situbondo	-	71,34	0,20	0
Probolinggo	1,55	63,27	-	0
Pasuruan	0,11	88,21	0,18	0,11
Sidoarjo	5,47	91,24	0,27	0
Mojokerto	0,03	96,07	0,04	0
Jombang	0,13	94,31	-	0
Nganjuk	1,58	80,31	0,24	0
Madiun	0,69	76,42	0,43	0
Magetan	0,31	85,11	0,10	0
Ngawi	0,35	75,65	-	0
Bojonegoro	0,52	78,93	0,54	0
Tuban	1,46	83,77	0,04	0
Lamongan	0,45	93,68	0,29	0
Gresik	2,93	93,15	0,25	0
Bangkalan	0,41	84,14	-	0
Sampang	0,35	78,63	0,33	0
Pamekasan	-	74,13	0,22	0
Sumenep	-	78,76	0,30	0,18
Kota/Municipality				
Kediri	0,37	94,29	1,18	0,30
Blitar	0,84	92,62	0,13	0
Malang	3,10	87,20	0,12	0
Probolinggo	-	96,20	0,12	0
Pasuruan	-	97,92	0,45	0
Mojokerto	0,26	95,28	0,91	0
Madiun	0,55	93,29	0,82	0
Surabaya	2,27	89,25	0,75	0
Batu	3,61	94,04	0,22	0
Jawa Timur	0,99	80,46	0,20	0,02

Lanjutan Tabel/Continued Table 4.3.5

Kabupaten/Kota Regency/Municipality	Kayu Wood	Lainnya ² Others ²	Jumlah Total
(1)	(6)	(7)	(8)
Kabupaten/Regency			
Pacitan	65,57	0,78	100
Ponorogo	45,33	1,21	100
Trenggalek	49,85	0,56	100
Tulungagung	16,83	0,53	100
Blitar	32,12	0,59	100
Kediri	12,91	0,62	100
Malang	15,78	1,48	100
Lumajang	29,45	0,70	100
Jember	23,12	0,76	100
Banyuwangi	15,79	0,43	100
Bondowoso	40,81	0,90	100
Situbondo	27,56	0,90	100
Probolinggo	34,15	1,03	100
Pasuruan	10,93	0,46	100
Sidoarjo	0,48	2,53	100
Mojokerto	1,87	1,99	100
Jombang	4,73	0,83	100
Nganjuk	16,9	0,97	100
Madiun	21,44	1,02	100
Magetan	13,51	0,96	100
Ngawi	22,55	1,45	100
Bojonegoro	19,17	0,84	100
Tuban	13,1	1,64	100
Lamongan	4,83	0,74	100
Gresik	0,61	3,05	100
Bangkalan	15,01	0,44	100
Sampang	20,24	0,46	100
Pamekasan	24,65	1,00	100
Sumenep	20,42	0,34	100
Kota/Municipality			
Kediri	1,25	2,6	100
Blitar	3,17	3,24	100
Malang	0,16	9,43	100
Probolinggo	3,00	0,68	100
Pasuruan	0,54	1,09	100
Mojokerto	0,30	3,26	100
Madiun	1,70	3,64	100
Surabaya	0,06	7,66	100
Batu	0,94	1,20	100
Jawa Timur	16,57	1,77	100

Catatan/Note: ¹ Elpiji 5,5 kg + elpiji 12 kg + elpiji 3 kg + gas kota/biogas/LPG 5,5 kg + LPG 12 kg + LPG 3 kg + natural gas/biogas

² Termasuk rumah tangga yang tidak memasak/Including households that do not cook

Sumber/Source: BPS, Survei Sosial Ekonomi Nasional (Susenas)/BPS-Statistics Indonesia, National Socioeconomic Survey

Tabel 4.3.6 Distribusi Persentase Rumah Tangga Menurut Kabupaten/Kota dan Status Penguasaan Bangunan Tempat Tinggal di Provinsi Jawa Timur, 2019
Percentage Distribution of Household Population by Regency/Municipality and Dwelling Ownership Status in Jawa Timur Province, 2019

Kabupaten/Kota Regency/Municipality	Milik Sendiri Private	Kontrak/Sewa Lease/Rent	Lainnya Others	Jumlah Total
(1)	(2)	(3)	(4)	(5)
Kabupaten/Regency				
Pacitan	96,96	1,06	1,98	100
Ponorogo	92,13	1,45	6,42	100
Trenggalek	97,18	0,95	1,87	100
Tulungagung	94,44	1,50	4,07	100
Blitar	94,21	0,98	4,81	100
Kediri	88,39	2,51	9,09	100
Malang	89,59	4,43	5,99	100
Lumajang	95,36	2,43	2,21	100
Jember	89,82	3,44	6,74	100
Banyuwangi	89,45	1,75	8,80	100
Bondowoso	95,76	0,42	3,82	100
Situbondo	93,16	2,03	4,81	100
Probolinggo	91,33	0,53	8,14	100
Pasuruan	92,64	3,72	3,64	100
Sidoarjo	80,82	15,65	3,53	100
Mojokerto	91,64	5,40	2,96	100
Jombang	89,65	2,31	8,03	100
Nganjuk	89,34	1,86	8,80	100
Madiun	90,74	0,54	8,71	100
Magetan	94,16	1,72	4,13	100
Ngawi	92,03	0,77	7,20	100
Bojonegoro	96,43	0,88	2,69	100
Tuban	95,23	1,53	3,24	100
Lamongan	93,70	1,75	4,55	100
Gresik	86,92	10,00	3,08	100
Bangkalan	97,94	0,74	1,31	100
Sampang	94,09	1,00	4,92	100
Pamekasan	93,25	0,58	6,17	100
Sumenep	95,58	1,98	2,45	100
Kota/Municipality				
Kediri	71,58	11,16	17,25	100
Blitar	76,41	12,73	10,85	100
Malang	63,55	27,86	8,60	100
Probolinggo	90,35	6,10	3,55	100
Pasuruan	77,86	12,10	10,04	100
Mojokerto	73,11	11,42	15,47	100
Madiun	63,48	19,91	16,61	100
Surabaya	51,68	30,47	17,85	100
Batu	87,04	6,61	6,36	100
Jawa Timur	87,58	6,02	6,41	100

Sumber/Source: BPS, Survei Sosial Ekonomi Nasional (Susenas)/BPS-Statistics Indonesia, National Socioeconomic Survey

Tabel 4.3.7 Distribusi Persentase Rumah Tangga Menurut Kabupaten/Kota dan Jenis Lantai Terluas di Provinsi Jawa Timur, 2019
Table *Percentage Distribution of Household Population by Regency/Municipality and Main Material of Dwelling Floor in Jawa Timur Province, 2019*

Kabupaten/Kota Regency/Municipality	Bukan Tanah Not earth/sand	Tanah ¹ Earth/sand ¹	Jumlah Total
(1)	(2)	(3)	(4)
Kabupaten/Regency			
Pacitan	89,89	10,11	100
Ponorogo	86,73	13,27	100
Trenggalek	92,03	7,97	100
Tulungagung	96,22	3,78	100
Blitar	96,83	3,17	100
Kediri	96,99	3,01	100
Malang	96,27	3,73	100
Lumajang	97,54	2,46	100
Jember	95,40	4,60	100
Banyuwangi	94,45	5,55	100
Bondowoso	87,61	12,39	100
Situbondo	82,92	17,08	100
Probolinggo	85,06	14,94	100
Pasuruan	97,15	2,85	100
Sidoarjo	99,20	0,80	100
Mojokerto	94,55	5,45	100
Jombang	92,85	7,15	100
Nganjuk	85,08	14,92	100
Madiun	88,64	11,36	100
Magetan	97,58	2,42	100
Ngawi	67,73	32,27	100
Bojonegoro	64,19	35,81	100
Suban	83,42	16,58	100
Lamongan	90,64	9,36	100
Gresik	96,31	3,69	100
Bangkalan	90,98	9,02	100
Sampang	76,03	23,97	100
Pamekasan	81,95	18,05	100
Sumenep	94,85	5,15	100
Kota/Municipality			
Kediri	99,68	0,32	100
Blitar	99,29	0,71	100
Malang	99,57	0,43	100
Probolinggo	99,72	0,28	100
Pasuruan	98,84	1,16	100
Mojokerto	99,47	0,53	100
Madiun	98,88	1,12	100
Surabaya	99,63	0,37	100
Batu	99,29	0,71	100
Jawa Timur	92,02	7,98	100

Catatan/Note: ¹ Termasuk "lainnya"/Including "others"

Sumber/Source: BPS, Survei Sosial Ekonomi Nasional (Susenas)/BPS-Statistics Indonesia, National Socioeconomic Survey

Tabel 4.3.8 **Persentase Rumah Tangga yang Memiliki Akses Terhadap Sanitasi Layak Menurut Kabupaten/Kota di Provinsi Jawa Timur, 2015-2019**
Percentage of Household Population by Regency/Municipality and Improved Sanitation in Jawa Timur Province, 2015-2019

Kabupaten/Kota Regency/Municipality	2015	2016	2017	2018	2019
(1)	(2)	(3)	(4)	(5)	(6)
Kabupaten/Regency					
Pacitan	48,54	52,71	47,22	51,81	50,74
Ponorogo	63,76	75,26	74,80	65,97	77,95
Trenggalek	60,59	63,25	67,28	70,30	70,00
Tulungagung	74,01	76,76	82,37	78,62	79,19
Blitar	59,60	71,52	65,97	63,96	68,28
Kediri	68,10	78,92	78,45	77,23	77,90
Malang	56,06	56,90	60,12	56,41	57,24
Lumajang	48,94	53,86	52,15	61,13	52,83
Jember	45,55	52,03	59,97	52,35	53,55
Banyuwangi	66,81	69,59	70,36	68,06	74,68
Bondowoso	19,94	29,10	24,19	29,39	34,88
Situbondo	38,47	37,00	36,49	45,83	44,94
Probolinggo	29,90	35,09	44,04	39,76	44,79
Pasuruan	46,25	58,87	53,99	64,67	60,73
Sidoarjo	88,85	91,51	93,94	90,64	92,57
Mojokerto	77,46	84,42	81,04	83,65	85,47
Jombang	79,07	81,37	84,07	84,60	87,48
Nganjuk	72,66	68,12	77,87	82,16	73,99
Madiun	68,20	82,38	86,51	81,55	86,00
Magetan	80,29	82,71	82,17	82,46	82,99
Ngawi	64,92	59,63	74,13	56,69	69,84
Bojonegoro	68,47	68,66	76,20	79,28	84,15
Tuban	60,22	66,94	64,45	74,74	73,26
Lamongan	85,74	83,53	81,48	93,66	86,01
Gresik	90,67	96,18	93,97	94,41	87,97
Bangkalan	36,61	35,51	37,26	40,34	42,14
Sampang	49,26	54,29	55,77	67,88	69,82
Pamekasan	34,22	31,49	19,71	16,64	25,51
Sumenep	29,75	36,81	16,34	17,68	42,68
Kota/Municipality					
Kediri	89,79	93,82	89,54	93,96	95,27
Blitar	95,62	89,38	94,28	94,40	90,53
Malang	79,26	78,24	83,20	84,86	83,98
Probolinggo	81,37	79,00	83,88	83,49	86,71
Pasuruan	78,81	72,18	76,58	83,04	86,86
Mojokerto	90,00	90,42	93,35	93,36	94,42
Madiun	96,11	97,36	90,81	94,51	97,43
Surabaya	90,61	86,50	94,69	87,18	82,32
Batu	81,93	83,86	90,37	90,85	88,40
Jawa Timur	63,48	66,91	68,60	68,84	70,60

Sumber/Sources: BPS, Survei Sosial Ekonomi Nasional (Susenas)/BPS-Statistics Indonesia, National Socioeconomic Survey

Tabel 4.3.9 **Persentase Rumah Tangga yang Memiliki Akses Terhadap Sumber Air Minum Layak Menurut Kabupaten/Kota di Provinsi Jawa Timur, 2015-2019**
Percentage of Household Population by Regency/Municipality and Improved Drinking Water in Jawa Timur Province, 2015-2019

Kabupaten/Kota Regency/Municipality	2015	2016	2017	2018	2019
(1)	(2)	(3)	(4)	(5)	(6)
Kabupaten/Regency					
Pacitan	60,53	65,90	72,45	69,49	56,13
Ponorogo	75,36	86,31	74,36	81,09	53,11
Trenggalek	51,09	55,39	70,00	52,59	48,66
Tulungagung	74,87	67,67	73,80	69,93	41,52
Blitar	74,40	79,15	61,22	68,08	60,37
Kediri	68,63	65,48	85,71	64,94	48,68
Malang	75,41	65,98	63,91	77,84	73,22
Lumajang	64,89	72,52	64,81	70,12	52,11
Jember	68,96	66,86	67,76	57,42	40,91
Banyuwangi	70,43	65,45	78,24	74,00	51,35
Bondowoso	63,44	62,76	56,63	64,01	59,41
Situbondo	54,94	62,60	80,19	61,99	55,40
Probolinggo	66,96	64,24	75,61	61,83	49,23
Pasuruan	67,46	66,65	69,67	66,00	44,44
Sidoarjo	94,19	92,99	91,01	91,13	20,43
Mojokerto	74,99	66,68	87,46	73,86	48,07
Jombang	77,41	73,92	90,58	71,70	36,85
Nganjuk	72,94	73,72	88,97	71,26	49,48
Madiun	83,64	85,70	87,70	81,97	57,53
Magetan	95,11	93,78	80,69	85,67	78,64
Ngawi	80,65	77,15	82,24	79,36	49,74
Bojonegoro	80,85	81,75	94,02	78,91	35,32
Tuban	83,03	82,29	86,36	81,98	35,15
Lamongan	81,03	78,39	81,22	75,52	19,50
Gresik	90,38	84,41	86,14	88,42	5,60
Bangkalan	63,69	72,36	79,04	60,54	34,58
Sampang	79,08	80,82	85,17	81,16	67,53
Pamekasan	79,72	80,45	88,09	71,13	64,18
Sumenep	75,26	76,69	74,33	79,79	51,60
Kota/Municipality					
Kediri	56,48	65,94	95,22	68,78	32,46
Blitar	64,24	62,12	80,43	72,39	37,15
Malang	89,75	88,76	94,16	84,72	41,03
Probolinggo	83,96	78,90	99,76	83,18	27,47
Pasuruan	88,49	84,66	98,37	89,11	41,57
Mojokerto	77,73	81,22	98,05	80,31	10,60
Madiun	95,13	92,46	96,80	93,62	18,88
Surabaya	97,21	97,88	95,43	96,29	10,08
Batu	85,36	87,99	32,42	88,61	67,65
Jawa Timur	76,64	75,83	79,91	75,20	43,48

Sumber/Sources: BPS, Survei Sosial Ekonomi Nasional (Susenas)/BPS-Statistics Indonesia, National Socioeconomic Survey

4.4 KRIMINALITAS CRIME

Tabel 4.4.1 Jumlah Kejahatan yang Dilaporkan, Risiko Penduduk Terjadi Tindak Pidana per 100.000 Penduduk, Persentase Penyelesaian Tindak Pidana, dan Selang Waktu Terjadinya Tindak Pidana Menurut Kepolisian Resort di Provinsi Jawa Timur, 2017-2019
Crime Total, Crime Rate per 100,000 Population, Percentage of Crime Clearance, and Time Interval of Crime Occurance by Departmental (Resort) Police Office in Jawa Timur Province, 2017-2019

Kabupaten/Kota Regency/Municipality	Jumlah Kejahatan yang Dilaporkan/Crime Total		
	2017	2018	2019
(1)	(2)	(3)	(4)
Kabupaten/Regency			
Pacitan	75	157	73
Ponorogo	408	755	193
Trenggalek	443	710	203
Tulungagung	1 014	1 403	423
Blitar	222	531	237
Kediri	715	1 012	351
Malang	2 311	2 445	1 737
Lumajang	549	676	677
Jember	1 281	2 021	1 404
Banyuwangi	507	1 092	769
Bondowoso	403	282	421
Situbondo	442	857	302
Probolinggo	463	1 633	293
Pasuruan	375	618	468
Sidoarjo	4 646	3 255	1 169
Mojokerto	393	439	203
Jombang	1 421	1 486	565
Nganjuk	519	1 198	324
Madiun	327	1 019	148
Magetan	779	795	243
Ngawi	560	1 235	250
Bojonegoro	593	428	308
Taban	413	854	371
Lamongan	339	676	461
Gresik	646	956	928
Bangkalan	296	522	386
Sampang	271	351	293
Pamekasan	322	428	271
Sumenep	236	415	283
Kota/Municipality			
Kediri	418	862	419
Blitar	518	810	169
Malang	820	2 445	907
Probolinggo	408	645	312
Pasuruan	625	493	836
Mojokerto	351	403	281
Madiun	525	1 000	280
Surabaya	5 197	4 205	2 058
Batu	129	341	321
Jawa Timur	29 960	39 453	19 337

Lanjutan Tabel/Continued Table 4.4.1

Kabupaten/Kota Regency/Municipality	Risiko Penduduk Terjadi Tindak Pidana per 100.000 Penduduk Crime Rate per 100,000 Population		
	2017	2018	2019
(1)	(2)	(3)	(4)
Kabupaten/Regency			
Pacitan	13,2
Ponorogo	22,2
Trenggalek	29,3
Tulungagung	41,0
Blitar	20,5
Kediri	22,5
Malang	67,4
Lumajang	65,3
Jember	57,8
Banyuwangi	47,9
Bondowoso	54,8
Situbondo	44,6
Probolinggo	25,4
Pasuruan	29,2
Sidoarjo	53,5
Mojokerto	18,5
Jombang	45,1
Nganjuk	30,9
Madiun	21,8
Magetan	38,7
Ngawi	30,1
Bojonegoro	24,8
Taban	31,9
Lamongan	38,8
Gresik	72,2
Bangkalan	39,8
Sampang	30,6
Pamekasan	31,4
Sumenep	26,2
Kota/Municipality	
Kediri	147,5
Blitar	120,7
Malang	105,3
Probolinggo	133,8
Pasuruan	422,9
Mojokerto	220,8
Madiun	159,0
Surabaya	71,6
Batu	157,4
Jawa Timur	49,2

Lanjutan Tabel/Continued Table 4.4.1

Kabupaten/Kota Regency/Municipality	Persentase Penyelesaian Tindak Pidana Percentage of Crime Clearance		
	2017	2018	2019
(1)	(2)	(3)	(4)
Kabupaten/Regency			
Pacitan	36,00	63,06	143,84
Ponorogo	89,22	92,58	76,17
Trenggalek	80,81	81,41	48,28
Tulungagung	78,40	77,41	71,16
Blitar	73,42	93,03	74,26
Kediri	85,87	93,97	64,67
Malang	68,41	59,47	34,54
Lumajang	58,83	88,17	66,32
Jember	71,04	57,50	84,40
Banyuwangi	70,02	69,51	65,67
Bondowoso	68,98	69,50	48,22
Situbondo	54,98	37,92	49,67
Probolinggo	65,01	98,16	58,70
Pasuruan	149,87	74,27	73,50
Sidoarjo	94,96	82,12	98,72
Mojokerto	85,24	85,88	69,46
Jombang	87,61	77,39	37,52
Nganjuk	64,55	78,71	33,64
Madiun	79,51	92,74	75,68
Magetan	94,74	94,21	86,01
Ngawi	71,43	87,69	69,60
Bojonegoro	58,85	101,17	74,68
Tuban	74,82	85,83	56,33
Lamongan	78,76	88,17	50,11
Gresik	60,37	59,41	45,26
Bangkalan	59,46	68,77	61,40
Sampang	76,38	69,80	52,22
Pamekasan	67,70	65,89	53,87
Sumenep	22,46	27,95	67,14
Kota/Municipality			
Kediri	85,17	93,74	49,16
Blitar	77,22	91,36	73,37
Malang	66,95	38,08	67,59
Probolinggo	57,84	63,88	63,14
Pasuruan	41,60	60,04	50,96
Mojokerto	48,43	79,90	54,45
Madiun	87,24	93,60	53,93
Surabaya	92,78	60,81	53,64
Batu	72,09	62,46	50,78
Jawa Timur	79,81	73,32	60,64

Lanjutan Tabel/Continued Table 4.4.1

Kabupaten/Kota Regency/Municipality	Selang Waktu Terjadinya Tindak Pidana ¹ (menit) Time Interval of Crime Occurance ¹ (minutes)		
	2017	2018	2019
(1)	(2)	(3)	(4)
Kabupaten/Regency			
Pacitan	10
Ponorogo	5
Trenggalek	4
Tulungagung	2
Blitar	4
Kediri	12
Malang	9
Lumajang	7
Jember	6
Banyuwangi	4
Bondowoso	1
Situbondo	11
Probolinggo	9
Pasuruan	6
Sidoarjo	11
Mojokerto	4
Jombang	10
Nganjuk	6
Madiun	5
Magetan	4
Ngawi	5
Bojonegoro	4
Taban	9
Lamongan	4
Gresik	1
Bangkalan	9
Sampang	9
Pamekasan	8
Sumenep	2
Kota/Municipality	
Kediri	1
Blitar	11
Malang	3
Probolinggo	9
Pasuruan	4
Mojokerto	4
Madiun	5
Surabaya	12
Batu	12
Jawa Timur	6

Catatan/Note: ¹. = jam/hours; ' = menit/minutes; " = detik/second

Sumber/Source: Kepolisian Daerah Jawa Timur/Police Headquarters of Jawa Timur Province

4.5 AGAMA DAN SOSIAL LAINNYA RELIGION AND OTHER SOCIAL AFFAIRS

Tabel 4.5.1 Jumlah Jemaah Haji yang Diberangkatkan¹⁾ ke Tanah Suci Mekah Menurut Kabupaten/Kota di Provinsi Jawa Timur, 2017-2019
Number of Hajj Pilgrims Departured¹⁾ to the Holyland of Mecca by Regency/Municipality in Jawa Timur Province, 2017-2019

Kabupaten/Kota Regency/Municipality	2017	2018	2019
(1)	(2)	(3)	(4)
Kabupaten/Regency			
Pacitan	172	244	201
Ponorogo	536	590	504
Trenggalek	637	506	666
Tulungagung	1 090	1 090	1 385
Blitar	919	898	874
Kediri	1 255	1 274	1 188
Malang	1 772	2 154	2 264
Lumajang	716	1 126	1 018
Jember	2 318	1 978	2 001
Banyuwangi	1 274	1 091	1 311
Bondowoso	701	521	587
Situbondo	618	501	667
Probolinggo	794	829	891
Pasuruan	1 235	1 210	1 500
Sidoarjo	3 016	2 564	2 205
Mojokerto	1 876	1 355	1 792
Jombang	1 271	1 119	1 011
Nganjuk	728	766	744
Madiun	385	404	453
Magetan	346	401	463
Ngawi	256	311	316
Bojonegoro	1 080	1 339	1 284
Tuban	928	1 018	886
Lamongan	1 368	1 863	1 748
Gresik	1 638	2 378	2 176
Bangkalan	635	646	646
Sampang	572	363	452
Pamekasan	948	861	1 003
Sumenep	523	691	756
Kota/Municipality			
Kediri	365	343	259
Blitar	179	181	196
Malang	1 039	1 099	1 000
Probolinggo	209	217	x163
Pasuruan	228	244	259
Mojokerto	183	126	128
Madiun	190	209	179
Surabaya	2 948	2 574	2 320
Batu	149	202	171
Jawa Timur	35 097	35 286	35 667

Catatan/Note: ¹⁾ Melalui Kementerian Agama/Managed by Ministry of Religious Affairs

Sumber/Source: Kementerian Agama RI, Direktorat Jenderal Penyelenggaraan Haji dan Umrah/Ministry of Religious Affairs, Directorate General of the Organization of Hajj and Umrah

Tabel 4.5.2 **Nikah, Talak dan Cerai Menurut Kabupaten/Kota di Provinsi Jawa Timur, 2017-2019**
Table **Number of Marriages and Divorces by Regency/Municipality in Jawa Timur Province**

Kabupaten/Kota Regency/Municipality	Nikah ^{1,2,3} / Marriages ^{1,2,3}		
	2017	2018	2019
(1)	(2)	(3)	(4)
Kabupaten/Regency			
Pacitan	...	4 498	4 867
Ponorogo	...	7 586	7 291
Trenggalek	...	4 789	6 633
Tulungagung	...	7 787	9 223
Blitar	...	10 746	10 566
Kediri	...	13 204	12 875
Malang	...	23 994	23 034
Lumajang	...	10 327	10 003
Jember	...	22 932	23 461
Banyuwangi	...	16 039	16 061
Bondowoso	...	7 132	6 277
Situbondo	...	6 197	5 742
Probolinggo	...	10 044	9 995
Pasuruan	...	14 641	14 293
Sidoarjo	...	13 505	15 048
Mojokerto	...	9 330	9 640
Jombang	...	11 514	11 315
Nganjuk	...	9 179	9 151
Madiun	...	5 758	5 750
Magetan	...	5 277	4 849
Ngawi	...	8 146	7 057
Bojonegoro	...	10 352	10 733
Tuban	...	9 981	9 737
Lamongan	...	11 057	11 155
Gresik	...	9 769	9 815
Bangkalan	...	11 122	10 734
Sampang	...	10 929	10 681
Pamekasan	...	8 351	8 495
Sumenep	...	10 028	9 579
Kota/Municipality			
Kediri	...	2 056	2 102
Blitar	...	1 209	1 164
Malang	...	6 045	5 934
Probolinggo	...	2 044	1 943
Pasuruan	...	1 688	1 713
Mojokerto	...	971	1 045
Madiun	...	1 243	1 287
Surabaya	...	18 647	18 453
Batu	...	1 680	1 603
Jawa Timur	...	339 797	339 304

Lanjutan Tabel/Continued Table 4.5.2

Kabupaten/Kota Regency/Municipality	Talok dan cerai ^{2,4} / Divorces ^{2,4}			
	2018	2019		
		Cerai Talok Divorce by Talok	Cerai Gugat Divorce by Petition	Jumlah Total
(1)	(5)	(6)	(7)	(8)
Kabupaten/Regency				
Pacitan	1 071	843	370	1 213
Ponorogo	2 006	1 511	558	2 069
Trenggalek	1 765	1 236	537	1 773
Tulungagung	2 900	2 120	917	3 037
Blitar	3 035	1 112	4 147
Kediri	3 459	2 786	949	3 735
Malang	6 876	5 063	2 160	7 223
Lumajang	3 024	2 396	919	3 315
Jember	6 326	5 016	1 820	6 836
Banyuwangi	6 236	4 500	2 086	6 586
Bondowoso	1 720	1 229	504	1 733
Situbondo	1 813	1 146	688	1 834
Probolinggo	2 195	1 592	822	2 414
Pasuruan	2 087	1 545	577	2 122
Sidoarjo	3 995	3 037	1 243	4 280
Mojokerto	2 268	743	3 011
Jombang	2 583	2 186	688	2 874
Nganjuk	2 138	1 931	621	2 552
Madiun	1 574	1 259	531	1 790
Magetan	1 358	954	383	1 337
Ngawi	1 940	1 417	584	2 001
Bojonegoro	2 746	1 854	890	2 744
Tuban	2 431	1 677	981	2 658
Lamongan	2 476	1 802	818	2 620
Gresik	2 125	752	643	1 395
Bangkalan	1 516	1 000	655	1 655
Sampang	1 238	902	476	1 378
Pamekasan	1 373	1 035	534	1 569
Sumenep	1 964	1 393	752	2 145
Kota/Municipality				
Kediri	656	525	183	708
Blitar	3 953
Malang	2 338	1 746	700	2 446
Probolinggo	554	377	177	554
Pasuruan	1 984	1 439	535	1 974
Mojokerto	2 744
Madiun	351	293	98	391
Surabaya	5 440	4 212	1 799	6 011
Batu
Jawa Timur	88 955	66 954	28 053	95 007

Catatan/Note: ¹ Termasuk bedolan (nikah di luar KUA)/Including non formal registration

² Hanya untuk yang beragama Islam/Applies only for moslem

Sumber/Source: ³ Kementerian Agama RI, Dirjen Bimas Islam/Ministry of Religious Affairs, Directorate General of Islamic Community Guidance

⁴ Mahkamah Agung, Dirjen Badan Peradilan Agama/The Supreme Court, Directorate General of Religious Justice Affairs

Tabel 4.5.3 Jumlah Perceraian Menurut Faktor dan Kabupaten/Kota di Provinsi Jawa Timur, 2019
Table Number of Divorces by Factors and Regency/Municipality in Jawa Timur Province, 2019

Kabupaten/Kota Regency/Municipality	Zina Adultery	Mabuk Drunk	Madat Drug Addict	Judi Gambling	Meninggal- kan Salah Satu Pihak Split Up	Dihukum Penjara Jail
(1)	(2)	(3)	(4)	(5)	(6)	(7)
Kabupaten/Regency						
Pacitan	18	2	–	3	38	3
Ponorogo	–	–	–	–	204	1
Trenggalek	1	10	–	3	213	1
Tulungagung	35	6	–	3	741	2
Blitar	1	–	–	3	277	1
Kediri	2	13	2	4	573	2
Malang	4	5	2	10	543	12
Lumajang	42	9	13	24	517	6
Jember	1	–	1	5	236	1
Banyuwangi	51	71	4	25	1 557	14
Bondowoso	–	12	–	9	102	8
Situbondo	–	4	–	1	109	–
Probolinggo	8	16	2	10	43	5
Pasuruan	3	2	1	1	118	2
Sidoarjo	57	18	5	11	1 125	6
Mojokerto	–	4	2	–	416	1
Jombang	2	12	3	16	363	6
Nganjuk	73	10	4	10	615	2
Madiun	6	3	1	11	17	–
Magetan	1	3	–	2	205	1
Ngawi	61	5	1	5	152	3
Bojonegoro	2	25	–	17	430	69
Tuban	6	16	1	4	406	4
Lamongan	30	25	2	13	234	4
Gresik	3	17	–	9	157	6
Bangkalan	–	–	3	4	312	3
Sampang	–	4	–	7	132	2
Pamekasan	1	4	–	–	46	–
Sumenep	–	1	4	–	285	1
Kota/Municipality						
Kediri	5	5	8	1	107	6
Blitar
Malang	3	24	8	9	311	11
Probolinggo	–	–	–	1	10	–
Pasuruan	–	–	–	1	6	1
Mojokerto
Madiun	–	3	–	–	98	2
Surabaya	1	–	11	19	395	15
Batu
Jawa Timur	417	329	78	241	11 093	201

Lanjutan Tabel/Continued Table 4.5.3

Kabupaten/Kota Regency/Municipality	Poligami Polygamy	Kekerasan Dalam Rumah Tangga Domestic Violence	Cacat Badan Disability	Perselisihan dan Pertengkar Terus Menerus Constant Disputes and Quarrel
(1)	(8)	(9)	(10)	(11)
Kabupaten/Regency				
Pacitan	2	7	2	360
Ponorogo	—	1	—	163
Trenggalek	1	16	6	549
Tulungagung	1	32	4	1 107
Blitar	12	5	1	3 286
Kediri	1	53	2	1 178
Malang	13	5	—	4 445
Lumajang	26	98	5	1 735
Jember	6	21	—	3 649
Banyuwangi	3	154	9	1 939
Bondowoso	1	146	6	685
Situbondo	2	18	—	1 515
Probolinggo	1	43	—	1 436
Pasuruan	—	5	—	1 394
Sidoarjo	5	48	3	1 957
Mojokerto	—	6	2	923
Jombang	1	9	—	1 722
Nganjuk	—	29	1	304
Madiun	—	1	3	83
Magetan	2	2	—	923
Ngawi	1	26	5	284
Bojonegoro	—	53	5	411
Tuban	—	6	3	1 175
Lamongan	1	26	—	695
Gresik	7	412	9	580
Bangkalan	8	19	2	861
Sampang	1	63	4	867
Pamekasan	1	31	10	1 220
Sumenep	2	29	1	1 697
Kota/Municipality				
Kediri	4	24	3	139
Blitar
Malang	2	76	8	1 297
Probolinggo	1	4	—	443
Pasuruan	—	8	—	1 194
Mojokerto
Madiun	—	—	1	187
Surabaya	1	117	1	3 266
Batu
Jawa Timur	106	1 593	96	43 669

Lanjutan Tabel/Continued Table 4.5.3

Kabupaten/Kota Regency/Municipality	Kawin Paksa Forced Marriage	Murtad Apostate	Ekonomi Economy	Lain-lain Others	Jumlah Total
(1)	(12)	(13)	(14)	(15)	(16)
Kabupaten/Regency					
Pacitan	3	1	754	—	1 193
Ponorogo	—	—	1 711	—	2 080
Trenggalek	5	—	1 026	—	1 831
Tulungagung	4	2	1 172	—	3 109
Blitar	4	14	452	705	4 761
Kediri	9	4	1 896	—	3 739
Malang	5	36	2 006	—	7 086
Lumajang	21	1	833	592	3 922
Jember	3	30	2 744	—	6 697
Banyuwangi	11	14	2 498	—	6 350
Bondowoso	31	2	732	—	1 734
Situbondo	3	2	163	—	1 817
Probolinggo	32	5	864	—	2 465
Pasuruan	4	13	696	—	2 239
Sidoarjo	1	6	901	—	4 143
Mojokerto	4	1	1 639	—	2 998
Jombang	2	7	556	—	2 699
Nganjuk	8	2	1 473	—	2 531
Madiun	—	—	1 707	—	1 832
Magetan	—	8	178	—	1 325
Ngawi	4	4	1 498	—	2 049
Bojonegoro	59	2	1 720	—	2 793
Tuban	33	6	959	—	2 619
Lamongan	15	5	1 544	—	2 594
Gresik	6	4	1 096	—	2 306
Bangkalan	16	—	385	—	1 613
Sampang	25	—	227	—	1 332
Pamekasan	13	—	208	—	1 534
Sumenep	10	19	31	—	2 080
Kota/Municipality					
Kediri	6	2	393	—	703
Blitar
Malang	8	5	896	—	2 658
Probolinggo	1	3	82	—	545
Pasuruan	10	—	709	—	1 929
Mojokerto
Madiun	1	1	102	—	395
Surabaya	2	39	1 984	—	5 851
Batu
Jawa Timur	359	238	35 835	1 297	95 552

Sumber/Source: Kementerian Agama RI, Dirjen Bimas Islam/Ministry of Religious Affairs, Directorate General of Islamic Community Guidance

Tabel
Table 4.5.4

**Jumlah Tempat Peribadatan Menurut Kabupaten/Kota di
Provinsi Jawa Timur, 2018**
*Number of Places of Worship by Regency/Municipality and Religion
in Jawa Timur Province, 2018*

Kabupaten/Kota <i>Regency/Municipality</i>	Masjid <i>Mosque</i>	Mushola <i>Pray Room</i>	Gereja Protestan <i>Protestant Church</i>	Gereja Katholik <i>Catholic Church</i>	Pura <i>Temple</i>	Vihara	Klanteng
(1)	(2)	(3)	(4)	(5)	(6)	(7)	(8)
Kabupaten/Regency							
Pacitan	1 274	1 815	6	-	-	-	-
Ponorogo	1 930	3 369	25	7	-	2	-
Trenggalek	1 650	2 932	15	2	-	-	-
Tulungagung	1 332	2 971	58	7	3	4	1
Blitar	829	3 499	102	53	93	23	-
Kediri	2 158	5 205	220	34	50	-	-
Malang	2 501	10 791	290	6	58	14	-
Lumajang	1 012	5 705	38	10	26	1	-
Jember	2 432	159 026	92	11	19	6	-
Banyuwangi	1 439	4 727	117	20	75	22	1
Bondowoso	1 013	2 445	16	6	2	1	-
Situbondo	763	4 311	17	5	-	-	-
Probolinggo	1 331	3 787	18	1	40	-	-
Pasuruan	1 562	9 942	56	3	33	1	-
Sidoarjo	1 144	4 533	144	6	4	2	1
Mojokerto	1 116	3 525	41	4	7	2	-
Jombang	1 202	4 676	105	4	8	1	3
Nganjuk	1 134	3 191	34	7	1	-	1
Madiun	923	2 081	60	3	4	-	-
Magetan	1 368	3 140	85	1	1	6	-
Ngawi	1 406	3 469	66	1	-	4	-
Bojonegoro	1 244	5 963	44	7	-	1	1
Tuban	797	6 351	25	4	-	-	1
Lamongan	1 975	4 114	14	-	1	-	-
Gresik	1 200	3 212	10	2	11	-	-
Bangkalan	1 008	143	10	-	-	-	-
Sampang	1 100	652	2	-	-	-	-
Pamekasan	1 144	4 448	6	-	-	1	-
Sumenep	1 293	3 017	6	-	-	1	2
Kota/Municipality							
Kediri	259	617	54	3	1	2	1
Blitar	123	285	27	7	-	2	1
Malang	653	1 218	68	28	5	9	1
Probolinggo	181	429	48	2	-	-	1
Pasuruan	60	414	33	2	-	4	1
Mojokerto	81	300	28	2	-	4	1
Madiun	204	309	54	7	-	5	1
Surabaya	1 716	1 912	700	33	8	40	3
Batu	130	569	15	8	5	5	-
Jawa Timur	42 687	279 093	2 749	296	455	163	21

Sumber/Source: Kementerian Agama Provinsi Jawa Timur/Ministry of Religious Affair Jawa Timur Province

Tabel 4.5.5 Jumlah Kejadian Bencana Alam Menurut Kabupaten/Kota di Provinsi Jawa Timur, 2019
Table Number of Natural Disaster Events by Regency/Municipality in Jawa Timur Province, 2019

Kabupaten/Kota Regency/Municipality	Gempa Bumi Earthquake	Letusan Gunung Api Volcanic Eruption	Tsunami Tsunami	Tanah Longsor Landslide	Banjir Floods	Banjir Bandang Flash Floods
(1)	(2)	(3)	(4)	(5)	(6)	(7)
Kabupaten/Regency						
Pacitan	3
Ponorogo	8	3	3
Trenggalek	8	2	2
Tulungagung	1	1
Blitar	3	1	1
Kediri	2	2
Malang	1
Lumajang	1	4	4
Jember	1	2	6	6
Banyuwangi	1	5	5
Bondowoso
Situbondo	1	1	1
Probolinggo	3	1	1
Pasuruan	6	6
Sidoarjo	2	2
Mojokerto	1	12	12
Jombang	5	5
Nganjuk	5	5
Madiun	3	3
Magetan	1	1	1
Ngawi	1	1
Bojonegoro	1	5	5
Tuban	2	2	2
Lamongan	3	5	5
Gresik	17	17
Bangkalan	2	2
Sampang	1	1
Pamekasan	1	2	2
Sumenep	1
Kota/Municipality						
Kediri
Blitar
Malang	5
Probolinggo
Pasuruan
Mojokerto
Madiun	1	1
Surabaya	1	1
Batu	3	2	2
Jawa Timur	4	—	—	46	99	99

Lanjutan Tabel/*Continued Table 4.5.5*

Kabupaten/Kota <i>Regency/Municipality</i>	Kekeringan <i>Drought</i>	Kebakaran Hutan dan Lahan <i>Forest and Land Fires</i>	Angin Puting Beliung <i>Tornado</i>	Gelombang Pasang/Abarasi <i>Tidal Wave/ Abrasion</i>
(1)	(8)	(9)	(10)	(11)
Kabupaten/Regency				
Pacitan	1	1	2	...
Ponorogo	1	15	12	...
Trenggalek	1	19	9	...
Tulungagung	1	...	7	...
Blitar	1	1	7	...
Kediri	...	2	8	...
Malang	1	1	14	...
Lumajang	1	5	7	...
Jember	...	8	28	...
Banyuwangi	1	8	6	1
Bondowoso	1	2	4	...
Situbondo	1	33	12	...
Probolinggo	1	1	10	...
Pasuruan	...	3	2	...
Sidoarjo	...	6	16	...
Mojokerto	...	13	11	...
Jombang	1	7	11	...
Nganjuk	1	22	15	...
Madiun	...	6	8	...
Magetan	1	7	5	...
Ngawi	1	4	6	...
Bojonegoro	1	2	13	...
Tuban	1	2	8	...
Lamongan	1	...	8	...
Gresik	1	...	6	...
Bangkalan	1	...	2	...
Sampang	1	...	1	...
Pamekasan	1	...	6	...
Sumenep	1	1	5	...
Kota/Municipality				
Kediri	2	...
Blitar	1
Malang	...	1	7	...
Probolinggo
Pasuruan	1
Mojokerto	1
Madiun	2	...
Surabaya	...	2	1	...
Batu	...	8	6	...
Jawa Timur	26	180	267	1

Sumber/*Source*: Badan Nasional Penanggulangan Bencana/*National Agency for Disaster Countermeasure*

Tabel 4.5.6 Jumlah Korban yang Diakibatkan Bencana Alam Menurut Kabupaten/Kota di Provinsi Jawa Timur, 2019
Number of Victims Due to Natural Disaster by Regency/Municipality in Jawa Timur Province, 2019

Kabupaten/Kota <i>Regency/Municipality</i>	Gempa Bumi/Earthquake		
	Meninggal dan Hilang <i>Fatality and Missing</i>	Luka-luka <i>Casualty</i>	Terdampak dan Mengungsi <i>Affected and Evacuated</i>
(1)	(2)	(3)	(4)
Kabupaten/Regency			
Pacitan
Ponorogo
Trenggalek
Tulungagung
Blitar
Kediri
Malang
Lumajang
Jember
Banyuwangi	...	4	...
Bondowoso
Situbondo
Probolinggo
Pasuruan
Sidoarjo
Mojokerto
Jombang
Nganjuk
Madiun
Magetan
Ngawi
Bojonegoro
Tuban
Lamongan
Gresik
Bangkalan
Sampang
Pamekasan
Sumenep	...	1	...
Kota/Municipality			
Kediri
Blitar
Malang
Probolinggo
Pasuruan
Mojokerto
Madiun
Surabaya
Batu
Jawa Timur	—	5	—

Lanjutan Tabel/*Continued Table 4.5.6*

Letusan Gunung Api/ <i>Volcanic Eruption</i>			
Kabupaten/Kota <i>Regency/Municipality</i>	Meninggal dan Hilang <i>Fatality and Missing</i>	Luka-luka <i>Casualty</i>	Terdampak dan Mengungsi <i>Affected and Evacuated</i>
(1)	(5)	(6)	(7)
Kabupaten/Regency			
Pacitan
Ponorogo
Trenggalek
Tulungagung
Blitar
Kediri
Malang
Lumajang
Jember
Banyuwangi
Bondowoso
Situbondo
Probolinggo
Pasuruan
Sidoarjo
Mojokerto
Jombang
Nganjuk
Madiun
Magetan
Ngawi
Bojonegoro
Tuban
Lamongan
Gresik
Bangkalan
Sampang
Pamekasan
Sumenep
Kota/Municipality			
Kediri
Blitar
Malang
Probolinggo
Pasuruan
Mojokerto
Madiun
Surabaya
Batu
Jawa Timur	—	—	—

Lanjutan Tabel/Continued Table 4.5.6

Kabupaten/Kota <i>Regency/Municipality</i>	Tsunami/Tsunami		
	Meninggal dan Hilang <i>Fatality and Missing</i>	Luka-luka <i>Casualty</i>	Terdampak dan Mengungsi <i>Affected and Evacuated</i>
(1)	(8)	(9)	(10)
Kabupaten/Regency			
Pacitan
Ponorogo
Trenggalek
Tulungagung
Blitar
Kediri
Malang
Lumajang
Jember
Banyuwangi
Bondowoso
Situbondo
Probolinggo
Pasuruan
Sidoarjo
Mojokerto
Jombang
Nganjuk
Madiun
Magetan
Ngawi
Bojonegoro
Tuban
Lamongan
Gresik
Bangkalan
Sampang
Pamekasan
Sumenep
Kota/Municipality			
Kediri
Blitar
Malang
Probolinggo
Pasuruan
Mojokerto
Madiun
Surabaya
Batu
Jawa Timur	—	—	—

Lanjutan Tabel/Continued Table 4.5.6

Kabupaten/Kota <i>Regency/Municipality</i>	Tanah Longsor/Landslide		
	Meninggal dan Hilang <i>Fatality and Missing</i>	Luka-luka <i>Casualty</i>	Terdampak dan Mengungsi <i>Affected and Evacuated</i>
	(1)	(12)	(13)
Kabupaten/Regency			
Pacitan
Ponorogo	14
Trenggalek	44
Tulungagung
Blitar
Kediri
Malang
Lumajang
Jember
Banyuwangi
Bondowoso
Situbondo
Probolinggo	10
Pasuruan
Sidoarjo
Mojokerto	25
Jombang
Nganjuk
Madiun
Magetan
Ngawi
Bojonegoro
Tuban
Lamongan	91
Gresik
Bangkalan
Sampang
Pamekasan	2	1	...
Sumenep
Kota/Municipality			
Kediri
Blitar
Malang	9
Probolinggo
Pasuruan
Mojokerto
Madiun
Surabaya
Batu	5
Jawa Timur	2	1	198

Lanjutan Tabel/Continued Table 4.5.6

Kabupaten/Kota Regency/Municipality	Banjir/Floods		
	Meninggal dan Hilang Fatality and Missing	Luka-luka Casualty	Terdampak dan Mengungsi Affected and Evacuated
(1)	(14)	(15)	(16)
Kabupaten/Regency			
Pacitan
Ponorogo	543
Trenggalek	9 058
Tulungagung
Blitar	1 500
Kediri	468
Malang
Lumajang	2 024
Jember	9 030
Banyuwangi	1
Bondowoso
Situbondo
Probolinggo	1 610
Pasuruan	20 550
Sidoarjo	2 490
Mojokerto	2 118
Jombang	12 299
Nganjuk	884
Madiun	17 328
Magetan	1 797
Ngawi	22 450
Bojonegoro	18 485
Tuban	3 240
Lamongan	3 452
Gresik	2	...	1 040
Bangkalan	6 315
Sampang	...	1	...
Pamekasan
Sumenep
Kota/Municipality			
Kediri
Blitar
Malang
Probolinggo
Pasuruan
Mojokerto
Madiun
Surabaya	1
Batu
Jawa Timur	4	1	136 681

Lanjutan Tabel/*Continued Table* 4.5.6

Kabupaten/Kota <i>Regency/Municipality</i>	Banjir Bandang/ <i>Flash Floods</i>		
	Meninggal dan Hilang <i>Fatality and Missing</i>	Luka-luka <i>Casualty</i>	Terdampak dan Mengungsi <i>Affected and Evacuated</i>
(1)	(17)	(18)	(19)
Kabupaten/Regency			
Pacitan
Ponorogo
Trenggalek
Tulungagung
Blitar
Kediri
Malang
Lumajang
Jember
Banyuwangi
Bondowoso
Situbondo
Probolinggo
Pasuruan
Sidoarjo
Mojokerto
Jombang
Nganjuk
Madiun
Magetan
Ngawi
Bojonegoro
Tuban
Lamongan
Gresik
Bangkalan
Sampang
Pamekasan
Sumenep
Kota/Municipality
Kediri
Blitar
Malang
Probolinggo
Pasuruan
Mojokerto
Madiun
Surabaya
Batu
Jawa Timur

Lanjutan Tabel/Continued Table 4.5.6

Kabupaten/Kota Regency/Municipality	Kekeringan/Drought		
	Meninggal dan Hilang Fatality and Missing	Luka-luka Casualty	Terdampak dan Mengungsi Affected and Evacuated
(1)	(20)	(21)	(22)
Kabupaten/Regency			
Pacitan	11 428
Ponorogo	7 863
Trenggalek	14 064
Tulungagung
Blitar	625
Kediri
Malang
Lumajang	6 937
Jember
Banyuwangi	7 541
Bondowoso	11 520
Situbondo	1 358
Probolinggo	9 196
Pasuruan
Sidoarjo
Mojokerto
Jombang
Nganjuk
Madiun
Magetan	10 445
Ngawi	70 960
Bojonegoro	50 089
Tuban	8 623
Lamongan	9 010
Gresik
Bangkalan	30 936
Sampang	34 484
Pamekasan	76 671
Sumenep	3 118
Kota/Municipality			
Kediri
Blitar	28 075
Malang
Probolinggo
Pasuruan	37 747
Mojokerto	6 127
Madiun
Surabaya
Batu
Jawa Timur	—	—	436 817

Lanjutan Tabel/*Continued Table 4.5.6*

Kabupaten/Kota <i>Regency/Municipality</i>	Kebakaran Hutan dan Lahan <i>Forest and Land Fires</i>		
	Meninggal dan Hilang <i>Fatality and Missing</i>	Luka-luka <i>Casualty</i>	Terdampak dan Mengungsi <i>Affected and Evacuated</i>
(1)	(23)	(24)	(25)
Kabupaten/Regency			
Pacitan
Ponorogo	1
Trenggalek
Tulungagung
Blitar
Kediri
Malang
Lumajang
Jember	1
Banyuwangi	4
Bondowoso
Situbondo
Probolinggo
Pasuruan
Sidoarjo
Mojokerto	...	1	...
Jombang
Nganjuk
Madiun
Magetan
Ngawi
Bojonegoro
Tuban
Lamongan
Gresik
Bangkalan
Sampang
Pamekasan
Sumenep
Kota/Municipality			
Kediri
Blitar
Malang
Probolinggo
Pasuruan
Mojokerto
Madiun
Surabaya
Batu	90
Jawa Timur	2	1	94

Lanjutan Tabel/Continued Table 4.5.6

Kabupaten/Kota Regency/Municipality	Angin Puting Beliung Tornado		
	Meninggal dan Hilang Fatality and Missing	Luka-luka Casualty	Terdampak dan Mengungsi Affected and Evacuated
(1)	(26)	(27)	(28)
Kabupaten/Regency			
Pacitan	...	1	...
Ponorogo	1	...	350
Trenggalek
Tulungagung	390
Blitar	86
Kediri	...	1	...
Malang	1	5	685
Lumajang	3
Jember	1	6	88
Banyuwangi	265
Bondowoso	...	1	10
Situbondo	...	2	35
Probolinggo	2	2	225
Pasuruan
Sidoarjo	12
Mojokerto	...	2	50
Jombang	...	5	19
Nganjuk	...	3	230
Madiun	...	1	...
Magetan	...	2	129
Ngawi
Bojonegoro	...	3	355
Tuban	2	1	80
Lamongan	40
Gresik
Bangkalan	1
Sampang	40
Pamekasan	13
Sumenep	...	1	...
Kota/Municipality			
Kediri	1	2	...
Blitar
Malang	...	1	...
Probolinggo
Pasuruan
Mojokerto
Madiun
Surabaya
Batu	1	...	6 604
Jawa Timur	10	39	9 709

Lanjutan Tabel/Continued Table 4.5.6

Kabupaten/Kota <i>Regency/Municipality</i>	Gelombang Pasang/Abrasi <i>Tidal Wave /Abrasion</i>		
	Meninggal dan Hilang <i>Fatality and Missing</i>	Luka-luka <i>Casualty</i>	Terdampak dan Mengungsi <i>Affected and Evacuated</i>
(1)	(29)	(30)	(31)
Kabupaten/Regency			
Pacitan
Ponorogo
Trenggalek
Tulungagung
Blitar
Kediri
Malang
Lumajang
Jember
Banyuwangi	115
Bondowoso
Situbondo
Probolinggo
Pasuruan
Sidoarjo
Mojokerto
Jombang
Nganjuk
Madiun
Magetan
Ngawi
Bojonegoro
Tuban
Lamongan
Gresik
Bangkalan
Sampang
Pamekasan
Sumenep
Kota/Municipality			
Kediri
Blitar
Malang
Probolinggo
Pasuruan
Mojokerto
Madiun
Surabaya
Batu
Jawa Timur	—	—	115

Sumber/Source: Badan Nasional Penanggulangan Bencana/National Agency for Disaster Countermeasure

Tabel 4.5.7 Jumlah Kerusakan Rumah yang Diakibatkan Bencana Alam Menurut Kabupaten/Kota di Provinsi Jawa Timur, 2018-2019
Table Number of Damaged Houses Due to Natural Disaster by Regency/Municipality in Jawa Timur Province, 2018-2019

Kabupaten/Kota Regency/Municipality	Rusak Berat Severely Damaged		Rusak Sedang Damaged	
	2018	2019	2018	2019
(1)	(2)	(3)	(4)	(5)
Kabupaten/Regency				
Pacitan	3	1	5	1
Ponorogo	4	5	23	8
Trenggalek	5	...	23	6
Tulungagung	3	...	7	...
Blitar	3	4	40	1
Kediri	...	13	21	2
Malang	7	5	13	33
Lumajang	...	2	3	7
Jember	13	21	53	36
Banyuwangi	35	3	125	7
Bondowoso	3	76	0	164
Situbondo	48	14	29	4
Probolinggo	25	9	81	13
Pasuruan	1
Sidoarjo	28	...	0	32
Mojokerto	11	18	44	22
Jombang	8	6	18	2
Nganjuk	4	14	2	32
Madiun	1	7	6	8
Magetan	...	3	6	25
Ngawi	1	4	7	1
Bojonegoro	2	96	2	1 729
Tuban	52	20	3	5
Lamongan	...	43	9	6
Gresik	...	11	...	24
Bangkalan	1	3	2	...
Sampang
Pamekasan	...	1
Sumenep	568	31	43	18
Kota/Municipality				
Kediri
Blitar
Malang	2	4	7	7
Probolinggo
Pasuruan
Mojokerto
Madiun	1	...
Surabaya
Batu	1	11	6	107
Jawa Timur	828	425	579	2 301

Lanjutan Tabel/Continued Table 4.5.7

Kabupaten/Kota Regency/Municipality	Rusak Ringan Lightly Damaged		Terendam Submerged	
	2018	2019	2018	2019
(1)	(6)	(7)	(8)	(9)
Kabupaten/Regency				
Pacitan	13	32
Ponorogo	16	101	21	6
Trenggalek	34	89	331	527
Tulungagung	569	435	...	113
Blitar	17	21	9	...
Kediri	50	171	...	90
Malang	148	175	22	...
Lumajang	1	32	876	392
Jember	29	307	3 818	665
Banyuwangi	285	51	1 147	58
Bondowoso	0	319
Situbondo	268	137	318	...
Probolinggo	14	196
Pasuruan	45	1	6 539	3 804
Sidoarjo	489	697	1 096	498
Mojokerto	150	78	84	1 176
Jombang	147	152	3 106	2 522
Nganjuk	12	221	70	967
Madiun	3	146	...	4 321
Magetan	1	127	...	494
Ngawi	5	12	33	3 087
Bojonegoro	4	1 423	3 772	3 716
Tuban	212	43	1 423	682
Lamongan	23	66	3 560	434
Gresik	174	80	376	8 440
Bangkalan	7	22	...	600
Sampang	...	5	3	...
Pamekasan	1	65	...	1 138
Sumenep	140	143
Kota/Municipality				
Kediri	...	4
Blitar	2
Malang	9	12	3	...
Probolinggo
Pasuruan
Mojokerto
Madiun	1	1	...	8
Surabaya
Batu	7	482
Jawa Timur	2 876	5 846	26 607	33 738

Sumber/Source: Badan Nasional Penanggulangan Bencana/National Agency for Disaster Countermeasure

Tabel 4.5.8 Jumlah Desa¹/Kelurahan yang Mengalami Bencana Alam² Menurut Kabupaten/Kota di Provinsi Jawa Timur, 2011, 2014 dan 2018
Table Number of Villages¹ that Had Natural Disaster² by Regency/Municipality in Jawa Timur Province, 2011, 2014 and 2018

Kabupaten/Kota Regency/Municipality	Banjir/Flood		
	2011	2014	2018
(1)	(2)	(3)	(4)
Kabupaten/Regency			
Pacitan	28	22	47
Ponorogo	63	41	74
Trenggalek	64	54	58
Tulungagung	67	16	32
Blitar	24	11	19
Kediri	41	22	43
Malang	26	25	14
Lumajang	17	15	20
Jember	29	53	47
Banyuwangi	22	17	24
Bondowoso	17	26	22
Situbondo	30	38	21
Probolinggo	54	54	50
Pasuruan	82	71	87
Sidoarjo	30	43	90
Mojokerto	70	59	46
Jombang	47	55	91
Nganjuk	28	47	40
Madiun	47	16	32
Magetan	12	5	11
Ngawi	44	49	41
Bojonegoro	144	155	137
Tuban	66	35	67
Lamongan	105	62	98
Gresik	119	110	84
Bangkalan	4	11	19
Sampang	18	20	22
Pamekasan	6	14	15
Sumenep	5	14	17
Kota/Municipality			
Kediri	3	0	6
Blitar	0	0	1
Malang	7	10	13
Probolinggo	15	11	3
Pasuruan	20	15	13
Mojokerto	2	1	5
Madiun	3	4	2
Surabaya	9	12	6
Batu	2	5	5
Jawa Timur	1 370	1 218	1 422

Lanjutan Tabel/*Continued Table 4.5.8*

Kabupaten/Kota <i>Regency/Municipality</i>	Gempa Bumi/ <i>Earthquake</i>		
	2011	2014	2018
(1)	(5)	(6)	(7)
Kabupaten/Regency			
Pacitan	8	136	99
Ponorogo	-	-	87
Trenggalek	-	3	5
Tulungagung	-	8	21
Blitar	-	4	14
Kediri	-	-	12
Malang	-	7	23
Lumajang	1	-	20
Jember	-	3	9
Banyuwangi	-	32	14
Bondowoso	-	-	2
Situbondo	1	2	2
Probolinggo	-	2	4
Pasuruan	-	-	1
Sidoarjo	-	-	-
Mojokerto	-	-	-
Jombang	-	-	-
Nganjuk	-	-	-
Madiun	-	-	11
Magetan	-	-	-
Ngawi	-	-	-
Bojonegoro	-	-	-
Tuban	-	-	1
Lamongan	-	-	1
Gresik	-	-	-
Bangkalan	-	-	-
Sampang	-	-	-
Pamekasan	-	-	5
Sumenep	-	-	-
Kota/Municipality			
Kediri	-	-	-
Blitar	-	-	-
Malang	-	1	2
Probolinggo	-	-	-
Pasuruan	-	-	-
Mojokerto	-	-	-
Madiun	-	-	-
Surabaya	-	-	-
Batu	-	9	-
Jawa Timur	10	207	333

Lanjutan Tabel/Continued Table 4.5.8

Kabupaten/Kota Regency/Municipality	Tanah Longsor/Landslide		
	2011	2014	2018
(1)	(8)	(9)	(10)
Kabupaten/Regency			
Pacitan	110	97	134
Ponorogo	54	47	52
Trenggalek	78	59	69
Tulungagung	30	24	27
Blitar	22	25	32
Kediri	15	9	22
Malang	42	51	66
Lumajang	13	13	26
Jember	10	17	29
Banyuwangi	2	4	10
Bondowoso	11	22	17
Situbondo	19	17	19
Probolinggo	24	13	32
Pasuruan	24	22	27
Sidoarjo	0	0	0
Mojokerto	24	23	18
Jombang	6	7	12
Nganjuk	11	17	17
Madiun	18	14	14
Magetan	13	15	21
Ngawi	8	6	6
Bojonegoro	43	48	58
Tuban	9	1	13
Lamongan	15	0	8
Gresik	1	6	5
Bangkalan	10	6	5
Sampang	28	33	15
Pamekasan	4	24	35
Sumenep	9	21	15
Kota/Municipality			
Kediri	1	0	0
Blitar	0	0	2
Malang	8	15	29
Probolinggo	0	0	0
Pasuruan	0	0	0
Mojokerto	0	0	0
Madiun	0	0	0
Surabaya	0	0	0
Batu	11	9	8
Jawa Timur	673	665	843

Catatan/Note: ¹ Desa pada tabel ini termasuk Unit Permukiman Transmigrasi (UPT) yang masih dibina oleh kementerian terkait dan nagari di Provinsi Sumatera Barat/Villages in this table are included in Transmigration Settlement Unit which is still fostered by the relevant ministries and the nagari in the Province of Sumatera Barat

² Terjadi dalam tiga tahun terakhir sampai dengan saat pencacahan/Occured during the last three years by the time of enumeration

Sumber/Source: BPS, Pendataan Potensi Desa (Podes)/BPS-Statistics Indonesia, Village Potential Data Collecting

Tabel
Table 4.5.10

Jumlah Penerima Bantuan (kepala keluarga) dan Anggaran Bantuan Sosial Menurut Kabupaten/Kota di Provinsi Jawa Timur, 2019
Number of Aid Recipients (head of household) and Food Social Assistance Budget by Regency/Municipality in Jawa Timur Province, 2019

Kabupaten/Kota Regency/Municipality	Jumlah Penerima Bantuan (kepala keluarga)/Number of Beneficiaries (head of household)		Jumlah Anggaran (rupiah) Budget Amount (rupiahs)	
	Rencana Planning	Realisasi Realization	Rencana Planning	Realisasi Realization
(1)	(2)	(3)	(4)	(5)
Kabupaten/Regency				
Pacitan	47 733	47 733	63 007 560 000	63 007 560 000
Ponorogo	67 885	67 885	89 608 200 000	89 608 200 000
Trenggalek	54 714	54 714	72 222 480 000	72 222 480 000
Tulungagung	50 145	50 145	66 191 400 000	66 191 400 000
Blitar	84 359	84 359	111 353 880 000	111 353 880 000
Kediri	127 920	127 920	168 854 400 000	168 854 400 000
Malang	151 005	151 005	199 326 600 000	199 326 600 000
Lumajang	86 912	86 912	114 723 840 000	114 723 840 000
Jember	200 289	200 289	264 381 480 000	264 381 480 000
Banyuwangi	120 520	120 520	159 086 400 000	159 086 400 000
Bondowoso	80 197	80 197	105 860 040 000	105 860 040 000
Situbondo	63 638	63 638	84 002 160 000	84 002 160 000
Probolinggo	163 085	163 085	215 272 200 000	215 272 200 000
Pasuruan	133 020	133 020	175 586 400 000	175 586 400 000
Sidoarjo	73 316	73 316	96 777 120 000	96 777 120 000
Mojokerto	57 289	57 289	75 621 480 000	75 621 480 000
Jombang	93 099	93 099	122 890 680 000	122 890 680 000
Nganjuk	78 861	78 861	104 096 520 000	104 096 520 000
Madiun	46 828	46 828	61 812 960 000	61 812 960 000
Magetan	45 309	45 309	59 807 880 000	59 807 880 000
Ngawi	77 108	77 108	101 782 560 000	101 782 560 000
Bojonegoro	116 541	116 541	153 834 120 000	153 834 120 000
Tuban	105 798	105 798	139 653 360 000	139 653 360 000
Lamongan	88 049	88 049	116 224 680 000	116 224 680 000
Gersik	80 608	80 608	106 402 560 000	106 402 560 000
Bakalan	105 840	105 840	139 708 800 000	139 708 800 000
Sampang	108 599	108 599	143 350 680 000	143 350 680 000
Pamekasan	84 400	84 400	111 408 000 000	111 408 000 000
Sumenep	115 396	114 048	152 322 720 000	150 543 360 000
Kota/Municipality				
Kota Kediri	10 891	10 891	14 376 120 000	14 376 120 000
Kota Blitar	5 143	5 143	6 788 760 000	6 788 760 000
Kota Malang	15 112	15 112	19 947 840 000	19 947 840 000
Kota Probolinggo	13 395	13 395	17 681 400 000	17 681 400 000
Kota Pasuruan	8 511	8 511	11 234 520 000	11 234 520 000
Kota Mojokerto	4 923	4 923	6 498 360 000	6 498 360 000
Kota Madiun	4 833	4 833	6 379 560 000	6 379 560 000
Kota Surabaya	72 034	72 034	95 084 880 000	95 084 880 000
Kota Batu	4 872	4 872	6 431 040 000	6 431 040 000
JAWA TIMUR	2 848 177	2 846 829	3 759 593 640 000	3 757 814 280 000

Sumber/Source: Data Bantuan Sosial, Kementerian Sosial/Social Assistance Data, Ministry of Social Affairs

4.6 KEMISKINAN DAN PEMBANGUNAN MANUSIA POVERTY AND HUMAN DEVELOPMENT

Tabel 4.6.1 **Garis Kemiskinan, Jumlah, dan Persentase Penduduk Miskin di Provinsi Jawa Timur, 2019**
Poverty Line, Number, and Percentage of Poor People in Jawa Timur Province, 2019

Tahun ¹ Year ¹	Garis Kemiskinan (rupiah/kapita/bulan) Poverty Line (rupiah/capita/month)		Jumlah Penduduk Miskin (ibu) Number of Poor People (housand)		
	Perkotaan Urban	Perdesaan Rural	Perkotaan Urban	Perdesaan Rural	Perkotaan+Perdesaan Urban+Rural
(1)	(2)	(3)	(4)	(5)	(6)
2015	304 918	305 404	1 524,62	3 264,50	4 789,12
2016	319 662	323 779	1 518,79	3 184,51	4 703,30
2017	344 164	339 537	1 574,12	3 042,89	4 617,01
2018	385 009	361 493	1 457,61	2 874,97	4 332,59
2019	411 731	382 327	1 449,27	2 662,98	4 112,25

Lanjutan Tabel/*Continued Table* 4.6.1

Tahun ¹ Year ¹	Persentase Penduduk Miskin Percentage of Poor People		
	Perkotaan Urban	Perdesaan Rural	Perkotaan+Perdesaan Urban+Rural
(1)	(7)	(8)	(9)
2015	8,19	16,18	12,34
2016	7,94	16,01	12,05
2017	7,87	15,82	11,77
2018	7,06	15,30	10,98
2019	6,84	14,43	10,37

Catatan/Note: ¹ Referensi waktu adalah Maret/Time reference applied is March

Sumber/Source: BPS, Survei Sosial Ekonomi Nasional/BPS-Statistics Indonesia, National Socioeconomic Survey

Tabel 4.6.2 Jumlah dan Persentase Penduduk Miskin Menurut Kabupaten/Kota di Provinsi Jawa Timur, 2018 dan 2019
Number and Percentage of Poor People by Regency/Municipality in Jawa Timur Province, 2018 and 2019

Kabupaten/Kota Regency/Municipality	Jumlah Penduduk Miskin (ribu)/Number of Poor People (thousand)		Persentase Penduduk Miskin Percentage of Poor People	
	2018	2019	2018	2019
(1)	(2)	(3)	(4)	(5)
Kabupaten/Regency				
Pacitan	78,64	75,86	14,19	13,67
Ponorogo	90,22	83,97	10,36	9,64
Trenggalek	83,50	76,44	12,02	10,98
Tulungagung	75,23	70,01	7,27	6,74
Blitar	112,40	103,75	9,72	8,94
Kediri	177,20	163,95	11,31	10,42
Malang	268,49	246,60	10,37	9,47
Lumajang	103,69	98,88	9,98	9,49
Jember	243,42	226,57	9,98	9,25
Banyuwangi	125,50	121,37	7,80	7,52
Bondowoso	110,98	103,33	14,39	13,33
Situbondo	80,27	76,44	11,82	11,20
Probolinggo	217,06	207,22	18,71	17,76
Pasuruan	152,48	141,09	9,45	8,68
Sidoarjo	125,75	119,29	5,69	5,32
Mojokerto	111,55	108,81	10,08	9,75
Jombang	120,19	116,44	9,56	9,22
Nganjuk	127,28	118,51	12,11	11,24
Madiun	77,75	71,91	11,42	10,54
Magetan	64,86	60,43	10,31	9,61
Ngawi	123,09	119,43	14,83	14,39
Bojonegoro	163,94	154,64	13,16	12,38
Tuban	178,64	170,80	15,31	14,58
Lamongan	164,00	157,11	13,80	13,21
Gresik	154,02	148,61	11,89	11,35
Bangkalan	191,33	186,11	19,59	18,90
Sampang	204,82	202,21	21,21	20,71
Pamekasan	125,76	122,43	14,47	13,95
Sumenep	218,60	211,98	20,16	19,48
Kota/Municipality				
Kediri	21,90	20,54	7,68	7,16
Blitar	10,47	10,10	7,44	7,13
Malang	35,49	35,39	4,10	4,07
Probolinggo	16,90	16,37	7,20	6,91
Pasuruan	13,45	12,92	6,77	6,46
Mojokerto	7,04	6,63	5,50	5,15
Madiun	7,92	7,69	4,49	4,35
Surabaya	140,81	130,55	4,88	4,51
Batu	7,98	7,89	3,89	3,81
Jawa Timur	4 332,59	4 112,25	10,98	10,37

Sumber/Source: BPS, Survei Sosial Ekonomi Nasional/BPS-Statistics Indonesia, National Socioeconomic Survey

Tabel 4.6.3 **Indeks Kedalaman Kemiskinan dan Indeks Keparahan Kemiskinan Menurut Daerah di Provinsi Jawa Timur, 2015–2019**
Table *Poverty Gap Index and Poverty Severity Index by Region in Jawa Timur Province, 2015–2019*

Tahun ¹ Year ¹	Indeks Kedalaman Kemiskinan <i>Poverty Gap Index</i>		
	Perkotaan <i>Urban</i>	Perdesaan <i>Rural</i>	Perkotaan+ Perdesaan <i>Urban+Rural</i>
(1)	(2)	(3)	(4)
2015	1,28	2,79	2,06
2016	1,10	2,83	1,99
2017	1,18	2,60	1,87
2018	1,17	2,80	1,95
2019	1,15	2,55	1,80

Lanjutan Tabel/Continued Table 4.6.3

Tahun ¹ Year ¹	Indeks Keparahan Kemiskinan Poverty Severity Index		
	Perkotaan Urban	Perdesaan Rural	Perkotaan+ Perdesaan Urban+Rural
(1)	(5)	(6)	(7)
2015	0,31	0,72	0,52
2016	0,23	0,71	0,47
2017	0,27	0,64	0,45
2018	0,28	0,73	0,50
2019	0,28	0,65	0,45

Catatan/Note: ¹ Referensi waktu adalah Maret/Time reference applied is March

Sumber/Source: BPS, Survei Sosial Ekonomi Nasional/BPS-Statistics Indonesia, National Socioeconomic Survey

Tabel 4.6.4 Indeks Pembangunan Manusia Menurut Kabupaten/Kota di Provinsi Jawa Timur, 2014-2019
Table 4.6.4 Human Development Index by Regency/Municipality in Jawa Timur Province, 2014-2019

Kabupaten/Kota Regency/Municipality	2014	2015	2016	2017	2018	2019
(1)	(2)	(3)	(4)	(5)	(6)	(7)
Kabupaten/Regency						
Pacitan	63,81	64,92	65,74	66,51	67,33	68,16
Ponorogo	67,40	68,16	68,93	69,26	69,91	70,56
Trenggalek	66,16	67,25	67,78	68,10	68,71	69,46
Tulungagung	69,49	70,07	70,82	71,24	71,99	72,62
Blitar	66,88	68,13	68,88	69,33	69,93	70,57
Kediri	68,44	68,91	69,87	70,47	71,07	71,85
Malang	65,59	66,63	67,51	68,47	69,40	70,35
Lumajang	62,33	63,02	63,74	64,23	64,83	65,33
Jember	62,64	63,04	64,01	64,96	65,96	66,69
Banyuwangi	67,31	68,08	69,00	69,64	70,06	70,60
Bondowoso	63,43	63,95	64,52	64,75	65,27	66,09
Situbondo	63,91	64,53	65,08	65,68	66,42	67,09
Probolinggo	63,04	63,83	64,12	64,28	64,85	65,60
Pasuruan	64,35	65,04	65,71	66,69	67,41	68,29
Sidoarjo	76,78	77,43	78,17	78,70	79,50	80,05
Mojokerto	70,22	70,85	71,38	72,36	72,64	73,53
Jombang	69,07	69,59	70,03	70,88	71,86	72,85
Nganjuk	69,59	69,90	70,50	70,69	71,23	71,71
Madiun	68,60	69,39	69,67	70,27	71,01	71,69
Magetan	70,29	71,39	71,94	72,60	72,91	73,49
Ngawi	67,78	68,32	68,96	69,27	69,91	70,41
Bojonegoro	65,27	66,17	66,73	67,28	67,85	68,75
Tuban	64,58	65,52	66,19	66,77	67,43	68,37
Lamongan	69,42	69,84	70,34	71,11	71,97	72,57
Gresik	72,84	73,57	74,46	74,84	75,28	76,10
Bangkalan	60,71	61,49	62,06	62,30	62,87	63,79
Sampang	56,98	58,18	59,09	59,90	61,00	61,94
Pamekasan	62,66	63,10	63,98	64,93	65,41	65,94
Sumenep	61,43	62,38	63,42	64,28	65,25	66,22
Kota/Municipality						
Kediri	74,62	75,67	76,33	77,13	77,58	78,08
Blitar	75,26	76,00	76,71	77,10	77,58	78,56
Malang	78,96	80,05	80,46	80,65	80,89	81,32
Probolinggo	70,49	71,01	71,50	72,09	72,53	73,27
Pasuruan	73,23	73,78	74,11	74,39	74,78	75,25
Mojokerto	75,04	75,54	76,38	76,77	77,14	77,96
Madiun	78,81	79,48	80,01	80,13	80,33	80,88
Surabaya	78,87	79,47	80,38	81,07	81,74	82,22
Batu	71,89	72,62	73,57	74,26	75,04	75,88
Jawa Timur	68,14	68,95	69,74	70,27	70,77	71,50

Sumber/Source: BPS, Seri Publikasi Indeks Pembangunan Manusia/BPS-Statistics Indonesia, Series of Publication of Human Development Index

Tabel 4.6.5 Jumlah Keluarga Menurut Kabupaten/Kota dan Klasifikasi Keluarga di Provinsi Jawa Timur, 2019
Table Number of Families by Regency/Municipality and Family Classification in Jawa Timur Province, 2019

Kabupaten/Kota Regency/Municipality	Pra Sejahtera Pre Prosperous	Keluarga Sejahtera Prosperous Family		Jumlah Total
		I	II	
(1)	(2)	(3)	(4)	(7)
Kabupaten/Regency				
Pacitan	49 135	58 615	84 436	192 186
Ponorogo	225 995	37 828	10 392	274 215
Trenggalek	45 589	114 937	81 593	242 119
Tulungagung	64 657	171 392	52 031	288 080
Blitar	61 302	247 385	78 042	386 729
Kediri	96 105	261 847	113 206	471 158
Malang	146 541	446 096	152 031	744 668
Lumajang	39 103	160 895	96 499	296 497
Jember	148 280	318 838	290 320	757 438
Banyuwangi	92 834	315 417	109 532	517 783
Bondowoso	90 295	117 016	53 546	260 857
Situbondo	68 280	99 649	42 448	210 377
Probolinggo	131 793	150 306	89 005	371 104
Pasuruan	117 644	236 495	185 891	540 030
Sidoarjo	57 624	299 097	150 125	506 846
Mojokerto	66 879	65 096	202 159	334 134
Jombang	74 878	229 055	112 450	416 383
Nganjuk	109 938	84 639	154 278	348 855
Madiun	84 755	132 294	54 653	271 702
Magetan	31 716	106 519	72 689	210 924
Ngawi	123 066	104 300	41 987	269 353
Bojonegoro	199 727	117 161	73 052	389 940
Tuban	137 163	128 453	69 502	335 118
Lamongan	121 668	192 325	69 772	383 765
Gresik	53 966	172 976	109 319	336 261
Bangkalan	141 111	60 441	21 893	223 445
Sampang	123 743	73 040	26 744	223 527
Pamekasan	99 558	107 951	38 097	245 606
Sumenep	110 635	165 310	57 251	333 196
Kota/Municipality				
Kediri	10 815	40 247	18 750	69 812
Blitar	32 566	53	714	33 333
Malang	26 312	134 898	55 234	216 444
Probolinggo	9 018	36 967	14 856	60 841
Pasuruan	3 350	15 899	8 185	27 434
Mojokerto	4 647	20 986	9 239	34 872
Madiun	7 079	19 578	21 555	48 212
Surabaya	87 965	400 370	115 529	603 864
Batu	15 627	25 368	14 342	55 337
Jawa Timur	3 111 359	5 469 739	2 951 347	11 532 445

Sumber/Source: Perwakilan Badan Kependudukan dan Keluarga Berencana Nasional Provinsi Jawa Timur/Representative Office of National Population and Family Planning Agency of Jawa Timur Province

PERTANIAN, KEHUTANAN, PETERNAKAN, DAN PERIKANAN

AGRICULTURE, FORESTRY,
LIVESTOCK, AND FISHERY

PRODUKSI PERTANIAN Agriculture Production

JAWA TIMUR

2018

Padi
Paddy

2019

10.537.922 ton GKG
ton GKG

9.580.933 ton GKG
ton GKG



Bawang Merah
Onion

3.670.318 ton
ton



4.519.123 ton
ton

Populasi Sapi Potong
Beef Cattle

4.637.970 ekor
heads



4.705.067 ekor
heads

PENJELASAN TEKNIS**TECHNICAL NOTES**

1. Lahan sawah adalah lahan pertanian yang berpetak-petak dan dibatasi oleh pematang (galengan), saluran untuk menahan/ menyalurkan air, yang biasanya ditanami padi sawah tanpa memandang dari mana diperoleh atau status lahan tersebut. Lahan yang dimaksud termasuk lahan yang terdaftar di Pajak Bumi Bangunan, luran Pembangunan Daerah, lahan bengkok, lahan serobotan, lahan rawa yang ditanami padi dan lahan bekas tanaman tahunan yang telah dijadikan sawah, baik yang ditanami padi, palawija atau tanaman semusim lainnya.
 2. Tegall/Kebun adalah lahan pertanian bukan sawah (lahan kering) yang ditanami tanaman semusim atau tahunan dan terpisah dengan halaman sekitar rumah serta penggunaannya tidak berpindah pindah.
 3. Ladang/Huma adalah lahan pertanian bukan sawah (lahan kering) yang biasanya ditanami tanaman semusim dan penggunaannya hanya semusim atau dua musim, kemudian akan ditinggalkan bila sudah tidak subur lagi (berpindah-pindah). Kemungkinan lahan ini beberapa tahun kemudian akan dikerjakan kembali jika sudah subur.
1. *Wetland is agricultural land that separated by small dykes to resist water, where the main crop is usually wetland paddy without considering where it is got from or the status of the land. It includes the land that is registered at land income tax office, regional development contribution, 'bengkok' land, illegal ownership, swamps for rice cultivation, and annual crop land mark that has been used as rice field, which are both planted with paddy, secondary crops or the other seasonal crops.*
 2. *Dry field/Garden is an dryland (unirrigated land) which is planted with seasonal or annual crops and separately from the yard around the house without shifting*
 3. *Unirrigated agricultural field / Shifting cultivation land is dryland (unirrigated land) that usually is cultivated for seasonal crops and utilized only for one or two seasons, then it will be left when it is not fertile (shifting). Maybe, this land will be used again in a few years if it has been fertile.*

- | | |
|---|---|
| <p>4. Lahan yang sementara tidak diusahakan adalah lahan yang biasanya diusahakan tetapi untuk sementara (lebih dari 1 (satu) tahun tetapi kurang dari atau sama dengan 2 (dua) tahun) tidak diusahakan, termasuk lahan sawah yang tidak diusahakan selama lebih dari 2 (dua) tahun.</p> | <p>4. <i>Temporarily unused land is land that is regularly used but temporarily (more than a year but less or equal than two years) is unused, it includes wetland that is not cultivated more than two years.</i></p> |
| <p>5. Data pokok tanaman pangan yang dikumpulkan adalah luas panen dan produktivitas (hasil per hektar). Produksi tanaman pangan merupakan hasil perkalian antara luas panen dengan produktivitas. Pengumpulan data luas panen dilakukan setiap bulan dengan pendekatan area kecamatan di seluruh wilayah Indonesia. Pengumpulan data produktivitas dilakukan melalui pengukuran langsung pada plot ubinan berukuran 2½ m x 2½ m. Pengumpulan data produktivitas dilakukan setiap subround (empat bulanan) pada waktu panen petani.</p> | <p>5. <i>The main food crops data collected consists of harvested area and productivity (yield per hectare). Food crops production is generated by harvested area multiplied by productivity. The harvested area data is collected every month using sub district area approach in all sub district in Indonesia. The productivity data collection is conducted by a direct measurement in 2½m x 2½m crop cutting plot. The productivity measurement is conducted in every subround (four monthly) at the time when farmers are harvesting their crops.</i></p> |
| <p>6. Data produksi padi dan palawija yang disajikan adalah dalam kualitas: gabah kering giling (padi), pipilan kering (jagung), biji kering (kedelai dan kacang tanah), dan umbi basah (ubi kayu dan ubi jalar).</p> | <p>6. <i>Production of paddy and secondary crops data are presented in the form of: dry unhusked rice (paddy), dry loose maize (maize), dry shells crops (soybeans and peanuts), and fresh roots (cassava and sweet potatoes).</i></p> |
| <p>7. Tanaman sayuran dan buah-buahan semusim. Tanaman sayuran semusim adalah tanaman</p> | <p>7. <i>Seasonal vegetable and fruit plants. Seasonal vegetable plants are plants which are the sources of</i></p> |

sumber vitamin, garam mineral dan lain-lain yang dikonsumsi dari bagian tanaman yang berupa daun, bunga, buah, dan umbinya, yang berumur kurang dari satu tahun. Tanaman buah-buahan semusim adalah tanaman sumber vitamin, garam mineral, dan lain-lain yang dikonsumsi dari bagian tanaman yang berupa buah, berumur kurang dari satu tahun, tidak berbentuk pohon/rumpun tetapi menjalar dan berbatang lunak.

vitamin, mineral salt, etc, consumed from the part of the plant in the form of leaf, flower, fruit, and root with the age of less than one year. Seasonal fruit plants are plants which are the sources of vitamin, mineral salt, etc, consumed from the part of the plant in the form of fruits. These plants are creeps with the age of less than one year.

8. Tanaman buah-buahan dan sayuran tahunan. Tanaman buah-buahan tahunan adalah tanaman sumber vitamin, garam mineral, dan lain-lain yang dikonsumsi dari bagian tanaman yang berupa buah dan merupakan tanaman tahunan. Tanaman sayuran tahunan adalah tanaman sumber vitamin, garam mineral, dan lain-lain yang dikonsumsi dari bagian tanaman yang berupa daun dan atau buah yang berumur lebih dari satu tahun.

8. *Annual fruit and vegetable plants. Annual fruit plants are plants which are the sources of vitamin, contained mineral salt, etc, consumed from the part of plant in the form of fruit and more than one year of age. Annual vegetable plants are plants which are the sources of vitamin, contained mineral salt, etc, consumed from the part of the plant in the form of vegetable and more than one year of age.*

9. Tanaman biofarmaka adalah tanaman yang bermanfaat untuk obat-obatan, kosmetik, dan kesehatan yang dikonsumsi atau digunakan dari bagian-bagian tanaman seperti daun, batang, buah, umbi (rimpang) ataupun akar.

9. *Medicinal plants are plants which are useful for medicine. It is consumed from part of the plant such as leaf, flower, fruit, tuber, and root.*

10. Tanaman hias adalah tanaman yang mempunyai nilai keindahan baik bentuk, warna daun, tajuk maupun bunganya, sering digunakan untuk penghias pekarangan dan lain sebagainya.
11. Luas panen tanaman hortikultura adalah luas tanaman sayuran, buah-buahan, biofarmaka, dan tanaman hias yang diambil hasilnya/dipanen pada periode pelaporan.
12. Luas panen untuk tanaman sayuran adalah luas tanaman yang dipanen sekaligus/habis/dibongkar dan luas tanaman yang dipanen berkali-kali (lebih dari satu kali)/belum habis. Tanaman yang dipanen sekaligus/ habis/dibongkar adalah tanaman yang sehabis panen langsung dibongkar/dicabut, terdiri dari bawang merah, bawang putih, bawang daun, kentang, kol/kubis, kembang kol, petsai/sawi, wortel, lobak, dan kacang merah. Tanaman yang dipanen berkali-kali (lebih dari satu kali)/belum habis adalah tanaman yang pemanenannya lebih dari satu kali dan biasanya dibongkar apabila panen terakhir sudah tidak memadai lagi, terdiri dari: kacang panjang, cabe besar, cabe rawit, jamur, tomat, terung, buncis, ketimun, labu siam, kangkung, bayam, melon, semangka, dan blewah.
10. *Ornamental plants are plants which have a beauty value, either in shape, colour of leaf or crown of flower, and they are often used as a yard decorator.*
11. *Harvested area of horticulture is area which vegetable, fruit, medicinal and ornamental plant of crop harvested during the period of report.*
12. *Harvested area of vegetables is area of entirely plant harvested/demolished and plant harvested several times/undemolished. Entirely plants harvested/demolished are plants usually harvested once and demolished to be substituted by other plants, consisting of: shallots, garlic, leeks, potato, cabbage, cauli flower, mustard green, carrots, chinese radish, and red kidney beans. Plants harvested several times/undemolished are plants usually harvested more than once and demolished in the case that the last harvest was economically not profitable. They consist of : yard long beans, chili, small chili, mushroom, tomatoes, egg plant, frech beans, cucumber, pumpkin/chajota, swamp cabbage, spinach, melon, watermelon, and blewah .*

13. Produksi hortikultura adalah hasil menurut bentuk produk dari setiap tanaman sayuran, buah-buahan, biofarmaka dan tanaman hias yang diambil berdasarkan luas yang dipanen/tanaman yang menghasilkan pada bulan/triwulan laporan.
14. Data perkebunan besar dikumpulkan oleh BPS setiap bulan secara lengkap (sensus bulanan) dengan sistem surat pos. Khusus untuk tanaman kelapa, cengkeh, dan kapok, datanya diperoleh dari Direktorat Jenderal Perkebunan. Data perkebunan rakyat juga diperoleh dari Direktorat Jenderal Perkebunan.
15. Penghitungan luas tanaman perkebunan besar adalah pada keadaan akhir tahun dan tidak termasuk yang luasnya kurang dari 5 hektar.
16. Data Statistik Kehutanan sebagian besar merupakan data sekunder yang bersumber dari Kementerian Kehutanan.
17. Kawasan hutan adalah wilayah tertentu yang berupa hutan, yang ditunjuk dan atau ditetapkan oleh pemerintah untuk dipertahankan keberadaannya sebagai hutan tetap. Hal ini untuk menjamin kepastian hukum mengenai status kawasan hutan, letak batas dan luas suatu wilayah tertentu
13. *Horticulture production is the standard production quantity form of vegetable, fruit, medicinal and ornamental plant based on harvested area/the number of production plants reported monthly/quarterly.*
14. *Data on estates are collected by the BPS every month on complete basis through a mailing system. Data on coconut, clove, and kapok, as well as on smallholder plantation, are acquired from the Directorate General of Estates.*
15. *Planted areas of estates refer to condition at the end of the year, and exclude areas less than 5 hectares.*
16. *Most of forestry statistics are secondary data obtained from the Ministry of Forestry.*
17. *Forest Area is a specific territory of forest ecosystem determined and or decided by the government as a permanent forest. Such decision is important to maintain the size of forest area and to ensure its legitimation and boundary demarcation of permanent forest.*

yang sudah ditunjuk menjadi kawasan hutan tetap.

18. Kawasan hutan Indonesia ditetapkan oleh Menteri Kehutanan dalam bentuk Surat Keputusan Menteri Kehutanan tentang Penunjukan Kawasan Hutan dan Perairan Provinsi. Penunjukan Kawasan Hutan ini disusun berdasarkan hasil pemaduserasian antara Rencana Tata Ruang Wilayah Provinsi (RTRWP) dengan Tata Guna Hutan Kesepakatan (TGHK).
19. Penunjukan kawasan hutan mencakup pula kawasan perairan yang menjadi bagian dari Kawasan Suaka Alam (KSA) dan Kawasan Pelestarian Alam (KPA).
20. Kawasan Suaka Alam (KSA) adalah kawasan dengan ciri khas tertentu, baik di darat maupun di perairan yang mempunyai fungsi pokok sebagai kawasan pengawetan keanekaragaman tumbuhan dan satwa serta ekosistemnya, yang juga berfungsi sebagai wilayah sistem penyangga kehidupan.
21. Kawasan Pelestarian Alam (KPA) adalah kawasan dengan ciri khas tertentu, baik di darat maupun di perairan yang mempunyai fungsi pokok perlindungan sistem penyangga kehidupan, pengawetan keanekaragaman
18. *Indonesian forest area is determined by the Minister of Forestry in the format of Ministerial Decree on the Designation of Provincial Forest Area and Inland Water, Coastal and Marine Ecosystem. The designation of Forest Area is formulated based on integrated and harmonized of Provincial Spatial Planning (RTRWP) and Forest Land Use by Concensus (TGHK).*
19. *The designation of forest area in some cases also cover inland water, coastal and marine ecosystem that may become part of Sanctuary Reserve Area (KSA) and Nature Conservation Area (KPA).*
20. *A Sanctuary Reserve Area is a specific terrestrial or aquatic area having specific criteria for preserving biodiversity plant and animal as well as ecosystem, which also serve as life support system.*
21. *A Nature Conservation area is a specific terrestrial or aquatic area whose main function is to serve life support system and preserve diversity of plant and animal species, as well as to provide a sustainable utilization of living*

jenis tumbuhan dan satwa, serta pemanfaatan secara lestari sumber daya alam hayati dan ekosistemnya.

resources and their ecosystems.

- | | |
|---|--|
| <p>22. Berdasarkan Undang-Undang No. 41 Tahun 1999 tentang Kehutanan, kawasan hutan dibagi ke dalam kelompok Hutan Konservasi, Hutan Lindung, dan Hutan Produksi.</p> | <p>22. <i>In accordance to the Act on Forestry No. 41/1999, forest area is categorized as Conservation Forest, Protection Forest and Production Forest.</i></p> |
| <p>23. Hutan Konservasi adalah kawasan hutan dengan ciri khas tertentu, yang mempunyai fungsi pokok pengawetan keanekaragaman tumbuhan dan satwa serta ekosistemnya.</p> | <p>23. <i>Conservation Forest is a forest area having specific characteristic established for the purposes of conservation of animal and plant species as well as their ecosystem.</i></p> |
| <p>24. Hutan Lindung adalah kawasan hutan yang mempunyai fungsi pokok sebagai perlindungan sistem penyangga kehidupan untuk mengatur tata air, mencegah banjir, mengendalikan erosi, mencegah intrusi air laut, dan memelihara kesuburan tanah.</p> | <p>24. <i>Protection Forest is a forest area designated to serve life support system, maintain hydrological system, prevent of flood, erosion control, seawater intrusion, and maintain soil fertility.</i></p> |
| <p>25. Hutan Produksi adalah kawasan hutan yang mempunyai fungsi pokok memproduksi hasil hutan. Hutan produksi terdiri dari Hutan Produksi Tetap (HP), Hutan Produksi Terbatas (HPT), dan Hutan Produksi yang dapat dikonversi.</p> | <p>25. <i>Production Forest is a forest area designated mainly to promote sustainable forest production. Production forest is classified as permanent production forest, limited production forest, and convertible production forest.</i></p> |
| <p>26. Hutan Konservasi terdiri dari:</p> <ul style="list-style-type: none"> • Kawasan suaka alam berupa Cagar Alam (CA) dan Suaka | <p>26. <i>Conservation Forest is divided into:</i></p> <ul style="list-style-type: none"> • <i>Sanctuary Reserve area consists of Strict Nature</i> |

- Margasatwa (SM);
 - kawasan pelestarian alam berupa Taman Nasional (TN), Taman Hutan Raya (THR), dan Taman Wisata Alam (TWA);
 - Taman Buru (TB). Taman Buru adalah kawasan hutan yang ditetapkan sebagai tempat wisata berburu.
27. Penetapan lahan kritis mengacu pada lahan yang telah sangat rusak karena kehilangan penutupan vegetasinya, sehingga kehilangan atau berkurang fungsinya sebagai penahan air, pengendali erosi, siklus hara, pengatur iklim mikro, dan retensi karbon. Berdasarkan kondisi vegetasinya, kondisi lahan dapat diklasifikasikan sebagai: sangat kritis, kritis, agak kritis, potensial kritis, dan kondisi normal.
28. Reboisasi atau rehabilitasi hutan bertujuan untuk menghutankan kembali kawasan hutan yang kritis di wilayah daerah aliran sungai (DAS) yang dilaksanakan bersama masyarakat secara partisipatif.
29. Pemanfaatan hasil hutan kayu adalah segala bentuk usaha yang memanfaatkan dan mengolah hasil hutan
- Reserve and Wildlife Sanctuary.*
- *Nature conservation area consists of National Park (TN), Grand Forest Park (THR), and Nature Recreation Park (TWA);*
 - *Game Hunting Park (TB). Game Hunting Park is forest area devoted for game hunting recreation.*
27. *Critical land refers to a piece of land severely damaged due to lost of its vegetation cover so that its functions as water retention, erosion control, nutrient cycling, micro climate regulator and carbon retention are completely depleted. Based upon its vegetation condition, the land could be classified as : very critical, critical, slight critical, potential critical, and normal condition.*
28. *Reforestation or forest rehabilitation is intended to rehabilitate the critical land inside forest area or watershed to improve their ecological and hydrological functions. The activities were conducted with active participation of local communities who live nearby the target area.*
29. *Commercial utilization of timber as forest product is activities to utilize timber without destructing the environment and undermining*

kayu dengan tidak merusak lingkungan dan tidak mengurangi fungsi pokok hutan. Kegiatan ini hanya dapat dilaksanakan pada areal hutan yang memiliki potensi untuk dilakukan kegiatan pemanfaatan hasil hutan kayu dan dapat dilaksanakan setelah diperoleh izin usaha.

the main functions of the forest area. Those activities could only be executed in forest area with high commercial timber value with license.

30. Izin Usaha Pemanfaatan Hasil Hutan Kayu (IUPHHK) pada hutan alam adalah izin untuk memanfaatkan hutan produksi yang kegiatannya terdiri dari pemanenan atau penebangan, penanaman, pemeliharaan, pengamanan, pengolahan, dan pemasaran hasil hutan kayu. IUPHHK dapat diberikan kepada perorangan, koperasi, badan usaha swasta, dan BUMN/BUMD.
30. *The license to commercially utilize timber in natural forest is license to utilize production forest for which the activities consist of harvesting or felling, planting, tending, protecting, processing, and marketing. The license could be granted to individuals, cooperatives, private companies, state-owned enterprises/local government-owned enterprises.*
31. Produksi hasil hutan utama yang dihasilkan dari hutan adalah kayu bulat. Produksi kayu bulat ini dihasilkan dari hutan alam melalui kegiatan perusahaan Hak Pengusahaan Hutan (HPH/IUPHHK), kegiatan ijin pemanfaatan kayu (IPK) dalam rangka pembukaan wilayah hutan, pembangunan Hutan Tanaman Industri (HTI), serta kegiatan hutan rakyat.
31. *The main product of commercial forest operation is log. The log is harvested from various sources such as natural forest granted to concessionaires (IUPHHK/HPH), land clearing activities (IPK), industrial forest plantation (HTI) and community forest.*
32. Kayu Gergajian merupakan kayu hasil konversi kayu bulat dengan menggunakan mesin gergaji, mempunyai bentuk yang teratur
32. *Sawn Timber Constitutes a sawmill product derived from logs as raw material. The product is characterized with regular forms*

dengan sisi-sisi sejajar dan sudut-sudutnya siku dengan ketebalan tidak lebih dari 6 cm dan kadar air tidak lebih dari 18 persen. Kayu gergajian yang diolah langsung dari kayu bulat, wajib didukung dengan dokumen yang sah.

having parallel sides at right angle to each other, thickness not more than 6 cm and moisture content not to exceed 18 percent. Sawn timber produced directly from logs must be certified by a legal document.

33. Kayu Lapis adalah panel kayu yang tersusun dari lapisan veneer dibagian luarnya, sedangkan dibagian intinya (core) bisa berupa veneer atau material lain, diikat dengan lem kemudian dipress (ditekan) sedemikian rupa sehingga menjadi panel yang kuat. Termasuk dalam artian ini adalah kayu lapis yang dilapisi lagi dengan material lain.

33. *Plywood is wood panel consisting of layers pressed together in between veneers; the core may be veneer or some other material, bound together with glue and pressed tightly together to make a strong panel. Included to this definition is plywood covered with other materials.*

34. Data populasi ternak bersumber dari Direktorat Jenderal Peternakan dan Kesehatan Hewan Kementerian Pertanian, sedangkan jumlah pemotongan ternak merupakan hasil Survei Laporan Pemotongan Ternak. Pengumpulan data pemotongan ternak dilakukan secara lengkap setiap triwulan di seluruh Rumah Potong Hewan (RPH) dan Tempat Pemotongan Hewan (TPH) yang ada di Indonesia. Pada tahun 2013 jumlah Dokumen RPH/TPH hasil pencacahan yang diolah sebanyak 4.033.

34. *Data of domestic livestock population are obtain from the Directorate General of Livestock and Animal Health Service, while data on the number of animals slaughtered are based on the quarterly survey conducted by BPS. This survey is a complete enumeration on all slaughterhouses and abattoirs in Indonesia. There are 4.033 covered in 2013.*

35. Data statistik perikanan merupakan data sekunder yang bersumber dari Direktorat

35. *Fishery Statistics are secondary data obtained from the Directorate General of Capture Fisheries*

Jenderal Perikanan Tangkap dan Direktorat Jenderal Budidaya. Statistik perikanan dibedakan atas data Perikanan Tangkap dan Perikanan Budidaya. Perikanan Tangkap diklasifikasikan atas penangkapan ikan di laut dan penangkapan ikan di perairan umum. Perikanan Budidaya diklasifikasikan atas jenis budidaya yaitu budidaya laut, tambak, kolam, karamba, jaring apung, dan sawah.

and Directorate General of Aquaculture. Fishery statistics are categorized into capture fisheries and aquaculture. Capture fisheries are further classified into marine capture fisheries and inland open water capture fisheries. Aquaculture are further classified into several types of culture: marine culture, brackish water pond, fresh water pond, cage, floating net, and fish breeding in paddy fields.

36. Rumah Tangga Perikanan Tangkap adalah rumah tangga yang melakukan kegiatan penangkapan ikan/binatang air lainnya/tanaman air dengan tujuan sebagian/seluruh hasilnya untuk dijual.
37. Rumah Tangga Perikanan Budidaya adalah rumah tangga yang melakukan kegiatan budidaya ikan/binatang air lainnya/tanaman air dengan tujuan sebagian/seluruh hasilnya untuk dijual.

36. *A capture fishery household is a household conducting activities in catching fishes/other aquatic animals/aquatic plants, for which the products are wholly or partly to be sold.*
37. *An aquaculture fishery household is a household conducting activities in culturing fishes/other aquatic animals/aquatic plants, for which the products are wholly or partly to be sold. different types of parameters.*

ULASAN**DESCRIPTION****TANAMAN PANGAN**

Provinsi Jawa Timur salah satu produsen utama komoditas tanaman pangan khususnya Padi dan Jagung. Pada tahun 2019 produksi padi Provinsi Jawa Timur mencapai 9,58 juta ton dengan produktivitas 57,63 kuintal per hektar. Kabupaten dengan produksi terbesar se-Jawa Timur adalah Kabupaten Lamongan dengan jumlah produksi sebesar 839,72 ribu ton di tahun 2019.

Untuk tanaman Jagung dan Kedelai, pada tahun 2019 Provinsi Jawa Timur tercatat jumlah produksinya sebesar 6.131,16 ribu ton jagung dan 345,0 ribu ton kedelai. Kabupaten dengan jumlah produksi jagung tertinggi adalah Kabupaten Tuban dengan jumlah produksi sebesar 506,97 ribu ton. Sementara Kabupaten dengan jumlah produksi kedelai tertinggi adalah Kabupaten Banyuwangi sebesar 44,6 ribu ton.

HORTIKULTURA

Produksi tanaman sayuran di Provinsi Jawa Timur pada tahun 2019 untuk tanaman bawang merah, cabai, kentang, tomat, bawang putih berturut-turut sebesar 4.519,12 ribu ton, 1.990,44 ribu ton, 1.828,6 ribu ton, 384,50 ribu ton, dan 67,75 ribu ton. Kabupaten dengan jumlah produksi cabai tertinggi adalah kabupaten Blitar dengan jumlah produksi sebesar 420,08 ribu ton.

Untuk Tanaman biofarmaka di provinsi Jawa Timur pada tahun 2019 produksi tanaman jahe sebesar 10,85 ribu ton, laos 2,94 ribu ton, kencur 934,0 ton dan kunyit sebesar 25,93 ribu ton.

FOOD CROPS

Jawa Timur Province is one of the main producers of food crop commodities, especially rice and corn. In 2019 the rice production in Jawa Timur Province will reach 9.58 million tons with a productivity of 57.63 quintals per hectare. The regency with the largest production in Jawa Timur is Lamongan Regency with a total production of 839.72 thousand tons in 2019.

For corn and soybean plants, in 2019 the province of Jawa Timur Province recorded a production amount of 6,131.16 thousand tons of corn and 345.0 thousand tons of soybeans. The regency with the highest amount of corn plant production is Tuban with a total production of 506.97 thousand tons. While the regency with the highest amount of soybean production was Banyuwangi with 44.6 thousand tons.

HORTICULTURE

Production of vegetable crops in Jawa Timur Province in 2019 for plants of shallots, chillies, potatoes, tomatoes, garlic respectively amounted to 4,519.12 thousand tons, 1,990.44 thousand tons, 1,828.6 thousand tons, 384.50 thousand tons and 67.75 thousand tons. The regency with the highest number of chilli production is Blitar with a total production of 420.08 thousand tons.

For biopharmaca plants in Jawa Timur Province in 2019 the production of ginger is 10.85 thousand tons, laos 2.94 thousand tons, kencur 934.0 tons and turmeric is 25.93 thousand tons.

PERKEBUNAN

Dari data luas tanaman perkebunan yang ada di Provinsi Jawa Timur pada tahun 2018, yang mempunyai areal terluas adalah perkebunan kelapa, yaitu sebesar 263.347 Ha dengan hasil produksi sebesar 244.057 ton. Diikuti oleh luas areal perkebunan tebu 194.903 ha dengan produksi sebesar 1.066.628 ton.

KEHUTANAN

Data Dinas Kehutanan Provinsi Jawa Timur memperlihatkan bahwa hutan di Jawa Timur luasnya mencapai 1.361.146 ha, yang terdiri dari hutan produksi seluas 782.772 ha, suaka alam dan pelestarian alam 233.632 ha, dan hutan lindung seluas 344.742 ha. (Tabel 5.4.1).

Untuk produksi kayu di Provinsi Jawa Timur selama tahun 2019 produksi kayu bulat sebesar 3,91 juta kubik, kayu gergajian sebesar 754,89 ribu kubik, dan kayu lapis sebesar 1,14 juta kubik.

PETERNAKAN

Selain sebagai produsen tanaman pangan, Provinsi Jawa timur juga merupakan salah satu propinsi penyangga komoditas hasil peternakan seperti daging, telur dan produksi ternak ikutan lainnya. Pada tahun 2019 populasi sapi potong di Provinsi Jawa Timur sebesar 4.705,07 ribu ekor dengan produksi daging sebesar 103,29 ribu ton. Kabupaten dengan jumlah produksi daging sapi terbesar adalah Kota Surabaya dan Kabupaten Sidoarjo yaitu berturut-turut sebesar 11,32 ribu ton dan 9,07 ton.

Untuk Produksi telur tercatat pada tahun 2019 Provinsi Jawa Timur sebesar 489,96 ribu ton. Kabupaten Blitar merupakan Kabupaten penghasil telur terbesar di Jawa Timur dengan produksi sebesar 163,36 ribu ton.

PLANTATION

From the area of plantation crops in Jawa Timur Province in 2018, which has the largest area of coconut plantations, which is 263,347 hectares with a production yield of 244,057 tons. Followed by sugarcane plantation area 194,903 ha with production of 1,066,628 tons.

FORESTRY

Data from the Jawa Timur Provincial Forestry Service shows that the total area of forest in Jawa Timur Province reached 1,361,146 ha, consisting of 782,772 ha of production forest, 233,632 ha of natural reserves and nature preservation, and 344,742 ha of protected forests. (Table 5.4.1).

For timber production in East Java Province during 2019, log production would be 3.91 million cubic, sawn timber at 754.89 thousand cubic, and plywood at 1.14 million cubic.

LIVESTOCK

Aside from being a food crop producer, Jawa Timur Province is also one of the provinces supporting livestock products such as meat, eggs and other associated livestock production. In 2019 the population of beef cattle in East Java Province was 4,705.07 thousand with meat production of 103.29 thousand tons. The regencies with the largest amount of beef production are Surabaya City and Sidoarjo Regency, respectively 11.32 thousand tons and 9.07 tons.

For egg production recorded in 2019 Jawa Timur Province of 489.96 thousand tons. Blitar Regency is the largest egg producing district in East Java with a production of 163.36 thousand tons.

PERIKANAN

Jumlah produksi perikanan tangkap di Jawa Timur tahun 2018 yaitu sebesar 564.399 ton dengan jumlah terbanyak yaitu perikanan laut sebanyak 551.925 ton.

Sedangkan jumlah produksi perikanan budidaya sebesar 1.189.443 ton dengan jumlah terbanyak adalah budidaya rumput laut sebesar 532.596 ton

FISHERY

The number of capture fisheries production in East Java in 2018 was 564,399 tons with the highest number being marine fisheries of 551,925 tons.

While the amount of aquaculture production was 1,189,443 tons with the highest number being seaweed cultivation at 532,596 tons

<https://jatim.bps.go.id>

Gambar 5.1
Figures

Produksi Padi¹ Menurut Kabupaten/Kota di Provinsi Jawa Timur (Ton GKG), 2019
Paddy Production¹ by Regency/Municipality in Jawa Timur Province (Ton GKG), 2019

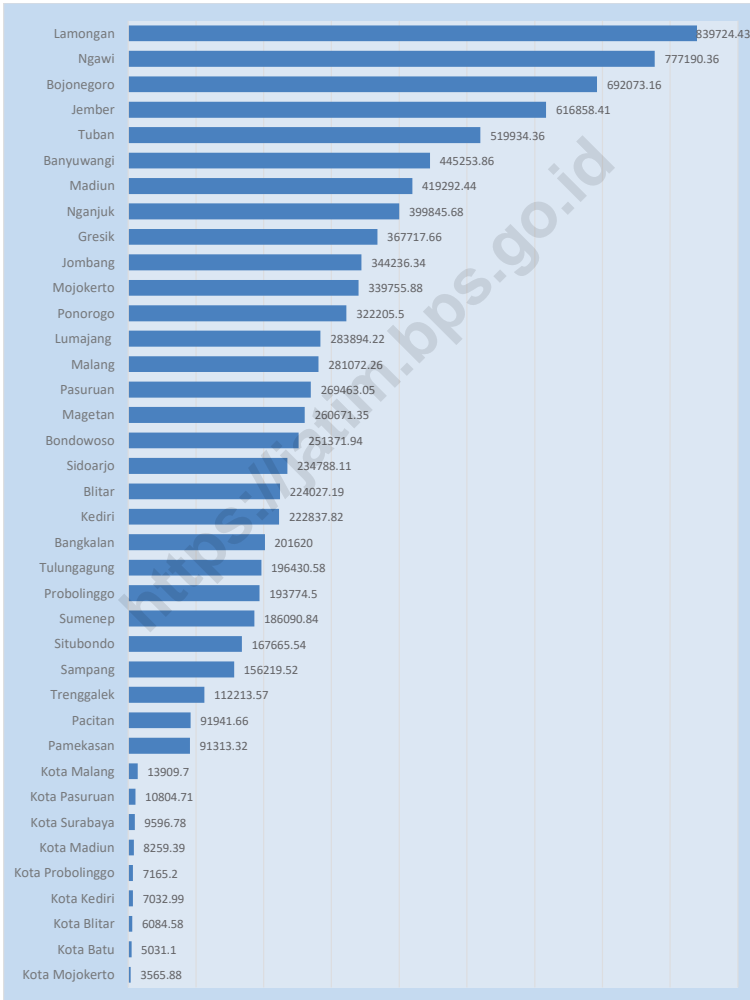

Catatan/Note: ¹ Kualitas produksi gabah kering giling/*The production is in term of dry unhusked paddy*
Sumber/Source: BPS, Laporan Statistik Pertanian (SP) Tanaman Pangan/*BPS-Statistics Indonesia, Agriculture Statistic Report of Food Crops*

**5.1 TANAMAN PANGAN
FOOD CROPS**

**Table 5.1.1 Luas Panen, Produktivitas, dan Produksi Padi¹ Menurut Kabupaten/Kota di Provinsi Jawa Timur (ha), 2019
Harvested Area, Productivity, dan Production of Paddy by Regency/Municipality in Jawa Timur Province (ha), 2019**

Kabupaten/Kota Regency/Municipality	Luas Panen (ha) Harvested Area (ha)		Produktivitas (ku/ha) Productivity (qu/ha)		Produksi (ton) Production (ton)	
	2018	2019	2018	2019	2018	2019
(1)	(2)	(3)	(4)	(5)	(6)	(7)
Kabupaten/Regency						
Pacitan	19 987,00	20 504,49	46,92	44,84	93 787,00	91 941,66
Ponorogo	65 229,00	58 080,19	57,85	55,48	377 367,00	322 205,50
Trenggalek	20 863,00	20 474,89	50,19	54,81	104 712,00	112 213,57
Tulungagung	35 230,00	34 584,26	62,23	56,80	219 252,00	196 430,58
Blitar	37 579,00	36 193,94	58,95	61,90	221 520,00	224 027,19
Kediri	37 618,00	39 448,75	58,60	56,49	220 453,00	222 837,82
Malang	52 579,00	48 397,75	54,12	58,08	284 583,00	281 072,26
Lumajang	61 372,00	53 466,40	55,85	53,10	342 752,00	283 894,22
Jember	133 394,00	123 591,19	55,88	49,91	745 410,00	616 858,41
Banyuwangi	84 891,00	81 552,77	62,76	54,60	532 815,00	445 253,86
Bondowoso	56 466,00	53 458,86	50,00	47,02	282 307,00	251 371,94
Situbondo	33 291,00	30 225,88	55,98	55,47	186 375,00	167 665,54
Probolinggo	39 297,00	39 464,38	45,78	49,10	179 915,00	193 774,50
Pasuruan	56 417,00	53 788,66	58,02	50,10	327 338,00	269 463,05
Sidoarjo	35 445,00	34 287,25	67,48	68,48	239 183,00	234 788,11
Mojokerto	52 090,00	54 993,37	59,42	61,78	309 535,00	339 755,88
Jombang	70 631,00	56 138,02	62,15	61,32	439 002,00	344 236,34
Nganjuk	68 110,00	65 066,04	59,40	61,45	404 586,00	399 845,68
Madiun	72 604,00	68 014,65	58,54	61,65	425 023,00	419 292,44
Magetan	49 644,00	42 231,51	63,53	61,72	315 400,00	260 671,35
Ngawi	124 202,00	122 500,97	60,64	63,44	753 199,00	777 190,36
Bojonegoro	141 665,00	128 863,83	53,47	53,71	757 441,00	692 073,16
Tuban	106 057,00	91 199,72	56,39	57,01	598 039,00	519 934,36
Lamongan	151 884,00	140 463,58	60,85	59,78	924 212,00	839 724,43
Gresik	60 406,00	61 643,05	59,97	59,65	362 252,00	367 717,66
Bangkalan	41 679,00	39 854,38	59,47	50,59	247 867,00	201 620,00
Sampang	41 722,00	33 052,04	50,01	47,27	208 665,00	156 219,52
Pamekasan	22 883,00	20 169,17	51,63	45,27	118 139,00	91 313,32
Sumenep	41 062,00	38 411,97	56,13	48,45	230 486,00	186 090,84
Kota/Municipality						
Kediri	2 574,00	1 396,04	64,72	50,38	16 659,00	7 032,99
Blitar	735,00	911,72	69,89	66,74	5 137,00	6 084,58
Malang	1 802,00	2 019,48	56,27	68,88	10 140,00	13 909,70
Probolinggo	1 227,00	1 402,28	48,41	51,10	5 940,00	7 165,20
Pasuruan	2 161,00	2 055,26	64,92	52,57	14 029,00	10 804,71
Mojokerto	773,00	700,93	63,43	50,87	4 903,00	3 565,88
Madiun	1 406,00	1 302,28	61,61	63,42	8 662,00	8 259,39
Surabaya	2 762,00	1 724,45	52,57	55,65	14 519,00	9 596,78
Batu	963,00	791,96	65,61	63,53	6 318,00	5 031,10
Jawa Timur	1 828 700,00	1 702 426,36	57,63	56,28	10 537 922,00	9 580 933,88

Catatan/Note : ¹ Kualitas produksi gabah kering giling/The production is in term of dry unhusked paddy

Sumber/Source : BPS, Laporan Statistik Pertanian (SP) Tanaman Pangan/IBPS-Statistics Indonesia, Agriculture Statistic Report of Food Crops

Tabel
Table 5.1.2

Produksi Padi¹ dan Beras Menurut Kabupaten/Kota di Provinsi Jawa Timur, 2019
Paddy and Rice Production¹ by Regency/Municipality in Jawa Timur Province, 2019

Kabupaten/Kota Regency/Municipality	Produksi Padi (ton GKG) Paddy Production (ton GKG)		Produksi Padi Setara Beras (ton) Rice Equivalent Production (ton)	
	2018	2019	2018	2019
(1)	(2)	(3)	(4)	(5)
Kabupaten/Regency				
Pacitan	93 787,00	91 941,66	53 875,00	52 815,50
Ponorogo	377 367,00	322 205,50	216 778,00	185 089,55
Trenggalek	104 712,00	112 213,57	60 149,00	64 460,60
Tulungagung	219 252,00	196 430,58	125 950,00	112 838,68
Blitar	221 520,00	224 027,19	127 250,00	128 691,42
Kediri	220 453,00	222 837,82	126 639,00	128 008,21
Malang	284 583,00	281 072,26	163 476,00	161 460,74
Lumajang	342 752,00	283 894,22	196 889,00	163 081,81
Jember	745 410,00	616 858,41	428 196,00	354 351,63
Banyuwangi	532 815,00	445 253,86	306 073,00	255 774,13
Bondowoso	282 307,00	251 371,94	162 170,00	144 399,52
Situbondo	186 375,00	167 665,54	107 063,00	96 314,72
Probolinggo	179 915,00	193 774,50	103 352,00	111 312,93
Pasuruan	327 338,00	269 463,05	188 036,00	154 791,90
Sidoarjo	239 183,00	234 788,11	137 398,00	134 873,02
Mojokerto	309 535,00	339 755,88	177 813,00	195 171,28
Jombang	439 002,00	344 236,34	252 184,00	197 745,07
Nganjuk	404 586,00	399 845,68	232 413,00	229 689,62
Madiun	425 023,00	419 292,44	244 153,00	240 860,75
Magetan	315 400,00	260 671,35	181 181,00	149 741,51
Ngawi	753 199,00	777 190,36	432 672,00	446 453,64
Bojonegoro	757 441,00	692 073,16	435 109,00	397 558,44
Tuban	598 039,00	519 934,36	343 543,00	298 674,03
Lamongan	924 212,00	839 724,43	530 909,00	482 376,06
Gresik	362 252,00	367 717,66	208 093,00	211 233,83
Bangkalan	247 867,00	201 620,00	142 388,00	115 819,74
Sampang	208 665,00	156 219,52	119 869,00	89 739,63
Pamekasan	118 139,00	91 313,32	67 864,00	52 454,55
Sumenep	230 486,00	186 090,84	132 402,00	106 899,08
Kota/Municipality				
Kediri	16 659,00	7 032,99	9 570,00	4 040,08
Blitar	5 137,00	6 084,58	2 951,00	3 495,26
Malang	10 140,00	13 909,70	5 823,00	7 990,37
Probolinggo	5 940,00	7 165,20	3 414,00	4 116,02
Pasuruan	14 029,00	10 804,71	8 060,00	6 206,74
Mojokerto	4 903,00	3 565,88	2 817,00	2 048,41
Madiun	8 662,00	8 259,39	4 976,00	4 744,56
Surabaya	14 519,00	9 596,78	8 340,00	5 512,82
Batu	6 318,00	5 031,10	3 629,00	2 890,09
Jawa Timur	10 537 922,00	9 580 933,88	6 053 467,00	5 503 725,94

Catatan/Note: ¹ Kualitas produksi gabah kering giling/The production is in term of dry unhusked paddy

Sumber/Source: BPS, Laporan Statistik Pertanian (SP) Tanaman Pangan/BPS-Statistics Indonesia, Agriculture Statistic Report of Food Crops

Tabel
Table 5.1.3

**Produksi Jagung dan Kedelai Menurut Kabupaten/Kota di
Provinsi Jawa Timur (ha), 2015**
*Production of Maize and Soybeans by Regency/Municipality
in Jawa Timur Province (ha), 2015*

Kabupaten/Kota Regency/Municipality	Produksi Jagung (ton) Maize Production (ton)	Produksi Kedelai (ton) Soybeans Production (ton)
(1)	(2)	(3)
Kabupaten/Regency		
Pacitan	100 013,00	6 122,00
Ponorogo	238 283,00	27 414,00
Trenggalek	90 076,00	10 124,00
Tulungagung	324 452,00	6 857,00
Blitar	360 357,00	16 535,00
Kediri	362 501,00	1 689,00
Malang	287 175,00	220,00
Lumajang	134 493,00	3 510,00
Jember	427 064,00	25 178,00
Banyuwangi	183 612,00	44 636,00
Bondowoso	132 846,00	46,00
Situbondo	241 091,00	148,00
Probolinggo	207 461,00	324,00
Pasuruan	250 518,00	14 334,00
Sidoarjo	687,00	2 125,00
Mojokerto	125 882,00	4 782,00
Jombang	211 164,00	9 747,00
Nganjuk	241 546,00	19 458,00
Madiun	38 187,00	8 634,00
Magetan	85 859,00	5 364,00
Ngawi	188 653,00	16 783,00
Bojonegoro	225 553,00	28 056,00
Tuban	506 966,00	1 894,00
Lamongan	290 920,00	27 096,00
Gresik	112 451,00	1 356,00
Bangkalán	132 884,00	13 868,00
Sampang	98 332,00	41 689,00
Pamekasan	93 793,00	1 965,00
Sumenep	396 067,00	4 771,00
Kota/Municipality		
Kediri	5 577,00	21,00
Blitar	8 874,00	...
Malang	640,00	...
Probolinggo	25 146,00	...
Pasuruan	...	14,00
Mojokerto	36,00	47,00
Madiun	32,00	191,00
Surabaya	917,00	...
Batu	1 055,00	...
Jawa Timur	6 131 163,00	344 998,00

Sumber/Source: BPS, Laporan Statistik Pertanian (SP) Tanaman Pangan/BPS-Statistics Indonesia, Agriculture Statistic Report of Food Crops

Tabel
Table 5.1.4

Luas Lahan Tegal/Kebun, Ladang/Huma, dan Lahan Yang sementara Tidak Diusahakan Menurut Kabupaten/Kota di Provinsi Jawa Timur (ha), 2018
Area of Tegal/Gardens, Fields/Huma, and Temporary Not Cultivated Land by Regency/Municipality in Jawa Timur Province (ha), 2018

Kabupaten/Kota Regency/Municipality	Tegal/Kebun Tegal/Gardens	Ladang/Huma Fields/Huma	Sementara Tidak Diusahakan Temporary Not Cultivated Land
(1)	(2)	(3)	(4)
Kabupaten/Regency			
Pacitan	45 447	6 811	82
Ponorogo	38 391	-	-
Trenggalek	26 464	1 404	-
Tulungagung	38 673	215	243
Blitar	47 126	26	132
Kediri	24 635	-	114
Malang	109 947	11 099	1 781
Lumajang	53 443	-	247
Jember	31 827	210	27
Banyuwangi	42 169	-	-
Bondowoso	31 819	-	1 208
Situbondo	29 661	1 827	274
Probolinggo	45 849	6 344	4
Pasuruan	41 878	1 128	15
Sidoarjo	1 231	1 015	2
Mojokerto	8 702	2	40
Jombang	10 465	-	-
Nganjuk	13 632	886	-
Madiun	13 031	62	-
Magetan	13 960	-	-
Ngawi	22 863	611	-
Bojonegoro	21 511	20 020	239
Taban	65 535	3 984	432
Lamongan	23 690	4 732	1 440
Gresik	23 327	-	584
Bangkalan	62 471	320	1 860
Sampang	72 767	5 228	3 891
Pamekasan	45 433	353	3
Sumenep	107 224	705	5 080
Kota/Municipality			
Kediri	545	2	-
Blitar	35	-	-
Malang	1 703	-	3
Probolinggo	628	-	-
Pasuruan	470	-	8
Mojokerto	69	-	28
Madiun	141	-	78
Surabaya	1 363	34	187
Batu	3 324	-	-
Jawa Timur	1 828 700	67 018	18 002

Sumber/Source: BPS, Laporan Statistik Pertanian (SP) Tanaman Pangan/BPS-Statistics Indonesia, Agriculture Statistic Report of Food Crops

5.2 HORTIKULTURA

HORTICULTURE

Tabel 5.2.1 Luas Panen Tanaman Sayuran dan Buah-buahan Semusim Menurut Kabupaten/Kota dan Jenis Tanaman di Provinsi Jawa Timur (ha), 2018 dan 2019
Harvested Area of Seasonal Vegetables and Fruits by Regency/Municipality and Kind of Plant in Jawa Timur Province (ha), 2018 and 2019

Kabupaten/Kota Regency/Municipality	Bawang Daun/Scallion		Bawang Merah/Shallots	
	2018	2019	2018	2019
(1)	(2)	(3)	(4)	(5)
Kabupaten/Regency				
Pacitan	-	-	17	32
Ponorogo	454	471	731	201
Trenggalek	22	36	19	28
Tulungagung	39	35	202	214
Blitar	13	20	95	140
Kediri	-	3	1 814	2 068
Malang	1 257	1 539	4 743	4 752
Lumajang	1 286	1 330	4	14
Jember	-	2	22	4
Banyuwangi	7	14	338	535
Bondowoso	23	12	94	38
Situbondo	25	27	305	277
Probolinggo	2 143	1 175	7 234	7 465
Pasuruan	2 245	5 055	17	28
Sidoarjo	-	-	14	17
Mojokerto	97	86	450	327
Jombang	-	-	201	126
Nganjuk	-	-	13 541	13 861
Madiun	-	-	98	57
Magetan	1 192	1 521	313	299
Ngawi	33	36	217	236
Bojonegoro	-	-	3 177	3 629
Tuban	-	1	224	197
Lamongan	-	-	115	57
Gresik	-	-	15	21
Bangkalan	12	4	7	8
Sampang	-	-	3 447	3 995
Pamekasan	34	42	2 667	2 287
Sumenep	-	-	557	1 126
Kota/Municipality				
Kediri	-	-	-	-
Blitar	-	-	-	-
Malang	-	-	1	-
Probolinggo	-	-	448	510
Pasuruan	-	-	-	-
Mojokerto	-	-	-	-
Madiun	-	-	-	-
Surabaya	-	-	-	-
Batu	373	443	379	413
Jawa Timur	9 255	11 852	41 506	42 962

Lanjutan Tabel/Continued Table 5.2.1

Kabupaten/Kota Regency/Municipality	Bawang Putih/ Garlic		Bayam/Spinach		Blewah/Blewah	
	2018	2019	2018	2019	2018	2019
(1)	(2)	(3)	(4)	(5)	(6)	(7)
Kabupaten/Regency						
Pacitan	2	1	62	69	-	-
Ponorogo	-	1	12	14	-	-
Trenggalek	-	-	25	33	-	-
Tulungagung	15	12	70	85	3	-
Blitar	-	8	1	-	-	-
Kediri	-	-	-	-	19	-
Malang	224	422	597	909	-	-
Lumajang	20	22	48	46	-	-
Jember	-	-	96	65	-	-
Banyuwangi	324	307	52	37	-	-
Bondowoso	14	52	-	-	-	-
Situbondo	4	3	-	-	28	4
Probolinggo	62	179	1	-	3	3
Pasuruan	-	137	30	68	51	14
Sidoarjo	-	-	429	586	459	335
Mojokerto	7	10	39	-	59	33
Jombang	-	-	14	46	776	499
Nganjuk	-	-	22	13	50	96
Madiun	-	-	-	-	-	-
Magetan	23	37	36	22	-	-
Ngawi	-	-	61	73	1	-
Bojonegoro	-	-	99	92	67	2
Tuban	-	-	19	19	173	394
Lamongan	-	-	148	72	335	755
Gresik	-	-	147	109	2	10
Bangkalan	-	-	5	5	-	1
Sampang	-	-	1	2	-	-
Pamekasan	-	-	22	30	24	-
Sumenep	-	-	32	47	37	37
Kota/Municipality						
Kediri	-	-	-	-	-	-
Blitar	-	-	-	-	-	-
Malang	-	-	-	-	-	-
Probolinggo	-	-	3	8	-	-
Pasuruan	-	-	-	-	-	14
Mojokerto	-	-	-	-	-	-
Madiun	-	-	-	-	-	-
Surabaya	-	-	41	53	36	70
Batu	22	44	68	48	-	-
Jawa Timur	717	1 235	2 180	2 551	2 123	2 267

Lanjutan Tabel/Continued Table 5.2.1

Kabupaten/Kota Regency/Municipality	Buncis/String Bean		Cabai Besar/Big Chili		Cabai Rawit/Chili/ Cayenn Pepper	
	2018	2019	2018	2019	2018	2019
(1)	(2)	(3)	(4)	(5)	(6)	(7)
Kabupaten/Regency						
Pacitan	92	65	273	396	181	197
Ponorogo	253	59	79	78	601	609
Trenggalek	27	6	39	39	103	169
Tulungagung	20	8	97	119	212	208
Blitar	93	110	1 554	1 387	11 044	11 024
Kediri	153	168	803	507	6 977	7 333
Malang	615	757	2 487	2 243	3 893	4 495
Lumajang	96	70	547	639	1 393	1 273
Jember	91	97	611	549	2 807	2 329
Banyuwangi	68	55	1 312	1 217	5 728	4 271
Bondowoso	12	23	17	5	2 388	1 564
Situbondo	-	-	165	130	3 243	3 149
Probolinggo	97	74	289	248	3 093	3 689
Pasuruan	-	-	63	130	136	170
Sidoarjo	-	-	11	18	6	3
Mojokerto	-	-	43	15	2 770	3 479
Jombang	-	-	34	76	522	430
Nganjuk	380	115	364	138	1 279	842
Madiun	-	-	19	17	20	15
Magetan	259	170	236	495	177	122
Ngawi	37	27	240	269	107	136
Bojonegoro	-	3	235	225	662	596
Tuban	-	4	1 370	1 778	9 766	8 796
Lamongan	-	-	91	59	3 773	3 337
Gresik	-	-	260	421	1 542	1 566
Bangkalan	-	-	90	36	411	591
Sampang	-	-	10	19	3 173	1 882
Pamekasan	20	13	357	371	2 451	2 465
Sumenep	5	5	213	228	1 551	2 607
Kota/Municipality						
Kediri	-	-	5	9	6	6
Blitar	-	-	39	35	95	82
Malang	-	-	38	34	13	10
Probolinggo	-	-	1	2	97	82
Pasuruan	-	-	-	1	-	-
Mojokerto	-	-	-	-	-	-
Madiun	-	-	-	-	-	-
Surabaya	-	-	42	58	20	75
Batu	97	87	255	199	253	165
Jawa Timur	2 415	1 916	12 289	12 190	70 493	67 767

Lanjutan Tabel/Continued Table 5.2.1

Kabupaten/Kota Regency/Municipality	Jamur/ Mushrooms		Kacang Merah/Red Bean		Kacang Panjang/Long Bean	
	2018	2019	2018	2019	2018	2019
(1)	(2)	(3)	(4)	(5)	(6)	(7)
Kabupaten/Regency						
Pacitan	2 834	1 763	2	13	108	147
Ponorogo	-	-	-	-	35	30
Trenggalek	12 040	15 488	-	-	57	54
Tulungagung	2 148	1 893	-	-	77	87
Blitar	51 755	101 780	1	-	248	255
Kediri	2	22	-	-	753	888
Malang	337 076	234 562	73	40	1 071	1 217
Lumajang	-	-	-	2	511	410
Jember	25 192	52 155	-	-	421	560
Banyuwangi	610	1 897	-	-	183	211
Bondowoso	9 150	5 050	177	160	22	32
Situbondo	-	-	-	-	22	16
Probolinggo	450	40	36	34	11	11
Pasuruan	1 350	3 093	-	-	45	53
Sidoarjo	150	125	-	2	4	9
Mojokerto	6 528	12 412	-	-	5	-
Jombang	-	-	25	-	36	37
Nganjuk	273	971	-	-	174	179
Madiun	6 290	8 138	-	-	6	8
Magetan	1 370	970	-	-	160	140
Ngawi	48 702	45 729	-	-	100	100
Bojonegoro	660	1 427	-	-	50	36
Tuban	123	188	6	140	83	52
Lamongan	-	25	-	5	30	41
Gresik	-	-	-	-	72	59
Bangkalan	-	-	25	31	88	28
Sampang	-	-	-	-	25	44
Pamekasan	-	-	-	-	110	74
Sumenep	-	-	-	-	97	91
Kota/Municipality						
Kediri	-	-	-	-	-	-
Blitar	-	-	-	-	3	5
Malang	7 000	1 900	-	-	2	2
Probolinggo	-	-	-	-	-	-
Pasuruan	-	-	-	-	-	-
Mojokerto	-	-	-	-	-	-
Madiun	-	-	-	-	-	-
Surabaya	318	354	-	-	8	2
Batu	102 700	56 573	25	18	65	59
Jawa Timur	616 721	546 555	370	445	4 682	4 937

Lanjutan Tabel/Continued Table 5.2.1

Kabupaten/Kota Regency/Municipality	Kangkung/ Water Spinach		Kembang Kol/ Cauliflower		Kentang/Potato	
	2018	2019	2018	2019	2018	2019
(1)	(2)	(3)	(4)	(5)	(6)	(7)
Kabupaten/Regency						
Pacitan	57	75	-	-	-	-
Ponorogo	5	11	-	-	1	-
Trenggalek	52	44	-	-	7	4
Tulungagung	33	55	14	-	-	6
Blitar	4	1	26	46	16	36
Kediri	62	21	102	78	-	-
Malang	733	839	571	826	1 692	1 693
Lumajang	36	54	4	-	726	760
Jember	98	77	3	7	-	-
Banyuwangi	65	68	18	9	6	15
Bondowoso	-	-	-	2	433	424
Situbondo	-	1	-	-	-	-
Probolinggo	3	-	-	3	2 845	2 325
Pasuruan	34	61	5	-	6 844	6 503
Sidoarjo	718	854	-	-	-	-
Mojokerto	996	1 044	-	-	-	-
Jombang	56	74	10	11	-	-
Nganjuk	4	3	-	-	1	-
Madiun	2	7	-	-	-	-
Magetan	52	50	331	392	342	417
Ngawi	78	88	-	-	2	-
Bojonegoro	74	98	-	-	-	-
Tuban	66	100	1	1	-	-
Lamongan	6	13	-	2	-	-
Gresik	160	135	-	-	-	-
Bangkalan	8	12	-	-	-	-
Sampang	8	8	-	-	-	-
Pamekasan	49	50	-	1	-	-
Sumenep	41	51	-	-	-	-
Kota/Municipality						
Kediri	-	-	-	-	-	-
Blitar	3	5	2	1	-	-
Malang	6	9	-	-	-	-
Probolinggo	3	14	-	-	-	-
Pasuruan	-	-	-	-	-	-
Mojokerto	-	-	-	-	-	-
Madiun	3	3	-	-	-	-
Surabaya	65	75	-	-	-	-
Batu	69	53	361	480	475	487
Jawa Timur	3 649	4 053	1 448	1 859	13 390	12 670

Lanjutan Tabel/Continued Table 5.2.1

Kabupaten/Kota Regency/Municipality	Ketimun/ Cucumber		Kubis/Cabbage		Labu Siam/Chayote	
	2018	2019	2018	2019	2018	2019
(1)	(2)	(3)	(4)	(5)	(6)	(7)
Kabupaten/Regency						
Pacitan	23	23	1	1	8	24
Ponorogo	20	25	315	263	12	12
Trenggalek	23	24	-	-	20	19
Tulungagung	36	30	79	78	5	7
Blitar	172	166	62	114	6	5
Kediri	421	443	-	-	-	2
Malang	507	715	2 574	2 831	144	208
Lumajang	354	336	433	430	1	-
Jember	145	167	186	309	1	4
Banyuwangi	81	94	35	25	51	29
Bondowoso	8	19	882	898	4	12
Situbondo	9	4	-	-	-	-
Probolinggo	4	1	2 230	1 544	72	63
Pasuruan	94	53	2 242	4 550	-	-
Sidoarjo	26	22	-	-	-	-
Mojokerto	-	-	10	6	-	-
Jombang	82	69	-	-	5	3
Nganjuk	1	4	-	-	-	-
Madiun	5	4	-	-	-	-
Magetan	206	150	772	638	94	75
Ngawi	58	59	19	13	2	3
Bojonegoro	91	13	-	-	13	-
Tuban	19	44	-	-	-	5
Lamongan	24	35	-	-	1	1
Gresik	17	24	-	-	-	-
Bangkalan	59	34	-	-	-	-
Sampang	15	15	-	-	-	-
Pamekasan	39	36	-	2	1	1
Sumenep	94	146	-	-	1	-
Kota/Municipality						
Kediri	-	-	-	-	-	-
Blitar	-	-	-	-	-	-
Malang	2	3	-	-	-	-
Probolinggo	-	-	-	-	-	-
Pasuruan	-	1	-	-	-	-
Mojokerto	-	-	-	-	-	-
Madiun	-	-	-	-	-	-
Surabaya	-	1	-	-	4	-
Batu	62	52	257	281	46	34
Jawa Timur	2 697	2 812	10 097	11 983	491	507

Lanjutan Tabel/Continued Table 5.2.1

Kabupaten/Kota Regency/Municipality	Lobak/ Radish		Melon/Melon		Paprika/Bell Pepper	
	2018	2019	2018	2019	2018	2019
(1)	(2)	(3)	(4)	(5)	(6)	(7)
Kabupaten/Regency						
Pacitan	-	-	-	1	-	-
Ponorogo	-	-	239	256	-	-
Trenggalek	-	-	18	37	-	-
Tulungagung	3	-	180	177	-	-
Blitar	-	-	170	122	7	-
Kediri	-	-	72	65	-	-
Malang	28	19	7	14	-	-
Lumajang	-	-	95	82	-	-
Jember	-	-	26	24	-	-
Banyuwangi	-	-	140	144	-	-
Bondowoso	-	-	-	1	-	-
Situbondo	-	-	82	84	-	-
Probolinggo	-	-	30	29	-	-
Pasuruan	-	-	3	37	21	294
Sidoarjo	-	-	36	57	-	-
Mojokerto	-	-	-	-	-	-
Jombang	-	-	104	54	-	-
Nganjuk	-	-	242	163	-	-
Madiun	-	-	13	27	-	-
Magetan	-	-	44	69	-	-
Ngawi	-	-	268	445	-	-
Bojonegoro	-	-	43	71	-	6
Tuban	-	-	239	1 584	-	-
Lamongan	-	-	14	115	-	-
Gresik	-	-	7	3	-	-
Bangkalan	-	2	1	6	-	-
Sampang	-	-	25	47	-	-
Pamekasan	-	-	-	-	-	-
Sumenep	-	-	54	56	-	-
Kota/Municipality						
Kediri	-	-	-	4	-	-
Blitar	-	-	-	3	-	-
Malang	-	-	-	-	-	-
Probolinggo	-	-	-	-	-	-
Pasuruan	-	-	-	1	-	-
Mojokerto	-	-	-	-	-	-
Madiun	-	-	-	-	-	-
Surabaya	-	-	10	3	-	-
Batu	-	-	-	-	16	14
Jawa Timur	31	21	2 162	3 781	44	314

Lanjutan Tabel/Continued Table 5.2.1

Kabupaten/Kota Regency/Municipality	Petai/Sawi/ Chinese Cabbage		Semangka/Water Melon		Stroberi/Strawberry	
	2018	2019	2018	2019	2018	2019
(1)	(2)	(3)	(4)	(5)	(6)	(7)
Kabupaten/Regency						
Pacitan	38	38	1	4	-	-
Ponorogo	480	240	1	2	-	-
Trenggalek	30	54	1	4	-	-
Tulungagung	135	137	153	195	-	-
Blitar	87	86	181	151	-	-
Kediri	176	139	140	188	-	-
Malang	2 266	2 267	6	9	-	11
Lumajang	329	319	786	1 713	-	-
Jember	205	149	1 536	2 002	-	-
Banyuwangi	81	94	554	862	-	-
Bondowoso	21	30	6	2	-	-
Situbondo	-	-	78	76	-	-
Probolinggo	174	79	65	48	2	4
Pasuruan	27	25	13	21	-	-
Sidoarjo	669	729	58	77	-	-
Mojokerto	59	55	54	36	-	-
Jombang	39	41	2 299	1 683	-	-
Nganjuk	46	33	546	302	-	-
Madiun	-	-	8	7	-	-
Magetan	595	635	-	-	24	17
Ngawi	51	65	6	4	-	-
Bojonegoro	69	76	136	257	-	-
Tuban	26	18	352	460	-	-
Lamongan	8	5	504	626	-	-
Gresik	55	48	26	11	-	-
Bangkalan	6	1	4	3	-	-
Sampang	-	-	26	51	-	-
Pamekasan	19	23	44	42	-	-
Sumenep	8	14	589	601	-	-
Kota/Municipality						
Kediri	-	-	7	6	-	-
Blitar	4	14	-	-	-	-
Malang	12	12	-	-	-	-
Probolinggo	55	56	-	-	-	-
Pasuruan	-	-	-	3	-	-
Mojokerto	-	-	-	-	-	-
Madiun	-	-	-	-	-	-
Surabaya	37	27	15	4	-	4
Batu	342	552	-	-	25	17
Jawa Timur	6 149	6 061	8 195	9 450	51	53

Lanjutan Tabel/Continued Table 5.2.1

Kabupaten/Kota Regency/Municipality	Terung/ Eggplant		Tomat/Tomato		Wortel/Carrot	
	2018	2019	2018	2019	2018	2019
(1)	(2)	(3)	(4)	(5)	(6)	(7)
Kabupaten/Regency						
Pacitan	43	52	8	13	-	-
Ponorogo	36	86	33	56	331	368
Trenggalek	20	17	13	1	-	-
Tulungagung	53	58	34	59	7	16
Blitar	106	130	138	144	21	26
Kediri	403	483	434	540	-	-
Malang	789	923	1 301	1 837	725	1 129
Lumajang	390	307	376	308	187	159
Jember	224	219	124	135	-	-
Banyuwangi	129	141	210	226	5	-
Bondowoso	100	91	139	102	2	-
Situbondo	22	31	33	27	-	-
Probolinggo	9	12	56	118	288	154
Pasuruan	24	35	72	51	1 008	5 549
Sidoarjo	12	10	1	9	-	-
Mojokerto	65	67	49	57	3	2
Jombang	36	50	18	32	-	-
Nganjuk	17	11	1	7	-	3
Madiun	14	12	9	4	-	-
Magetan	179	157	247	252	1 032	1 205
Ngawi	65	80	69	84	5	-
Bojonegoro	671	441	79	25	-	-
Tuban	135	161	139	157	-	-
Lamongan	33	44	24	35	-	-
Gresik	102	84	78	62	-	-
Bangkalan	13	25	22	4	-	-
Sampang	13	14	32	35	-	-
Pamekasan	29	36	27	25	-	-
Sumenep	80	117	38	38	-	-
Kota/Municipality						
Kediri	-	-	-	-	-	-
Blitar	1	6	-	2	-	-
Malang	2	1	-	1	-	-
Probolinggo	2	1	3	12	-	-
Pasuruan	-	-	-	-	-	-
Mojokerto	-	-	-	-	-	-
Madiun	-	-	-	-	-	-
Surabaya	2	2	22	12	-	-
Batu	138	115	171	175	505	558
Jawa Timur	3 957	4 019	4 000	4 645	4 119	9 169

Sumber/Source: BPS, Statistik Pertanian Hortikultura SPH-SBS/BPS-Statistics Indonesia, Agricultural Statistic for Horticulture SPH-SBS

Tabel
Table 5.2.2

Produksi Tanaman Sayuran dan Buah-buahan Semusim Menurut Kabupaten/Kota dan Jenis Tanaman di Provinsi Jawa Timur (ton), 2018 dan 2019

Production of Seasonal Vegetables and Fruits by Regency/ Municipality and Kind of Plant in Jawa Timur Province (ton), 2018 dan 2019

Kabupaten/Kota Regency/Municipality	Bawang Daun/Scallion		Bawang Merah/Shallots	
	2018	2019	2018	2019
(1)	(2)	(3)	(4)	(5)
Kabupaten/Regency				
Pacitan	-	-	828	1 792
Ponorogo	40 376	46 841	67 274	18 161
Trenggalek	765	1 031	1 281	2 151
Tulungagung	626	293	10 518	14 439
Blitar	1 465	2 375	11 440	18 150
Kediri	-	210	124 535	137 503
Malang	104 338	126 591	494 783	507 109
Lumajang	159 967	167 506	350	1 215
Jember	-	124	767	276
Banyuwangi	368	749	23 797	38 094
Bondowoso	1 195	1 170	8 621	2 099
Situbondo	1 361	1 092	24 251	21 534
Probolinggo	206 815	143 901	560 596	668 306
Pasuruan	269 820	644 245	1 980	1 351
Sidoarjo	-	-	307	811
Mojokerto	11 820	10 668	66 583	48 625
Jombang	-	-	7 638	4 788
Nganjuk	-	-	1 524 084	1 624 499
Madiun	-	-	2 824	5 012
Magetan	96 932	122 560	21 094	21 008
Ngawi	2 628	2 830	15 958	14 654
Bojonegoro	-	-	94 152	270 801
Tuban	-	5	11 395	9 905
Lamongan	-	-	6 428	2 265
Gresik	-	-	1 270	1 417
Bangkalan	284	86	590	290
Sampang	-	-	275 007	317 340
Pamekasan	1 155	1 284	186 948	157 113
Sumenep	-	-	39 063	75 020
Kota/Municipality				
Kediri	-	-	-	-
Blitar	-	-	-	-
Malang	-	-	60	-
Probolinggo	-	-	42 389	45 561
Pasuruan	-	-	-	-
Mojokerto	-	-	-	-
Madiun	-	-	-	-
Surabaya	-	-	-	-
Batu	52 984	63 126	43 507	47 482
Jawa Timur	952 899	1 336 687	3 670 318	4 078 771

Lanjutan Tabel/Continued Table 5.2.2

Kabupaten/Kota Regency/Municipality	Bawang Putih/ Garlic		Bayam/Spinach		Blewah/Blewah	
	2018	2019	2018	2019	2018	2019
(1)	(2)	(3)	(4)	(5)	(6)	(7)
Kabupaten/Regency						
Pacitan	60	40	1 423	1 960	-	-
Ponorogo	-	143	585	557	-	-
Trenggalek	-	-	490	518	-	-
Tulungagung	48	42	2 598	3 345	206	-
Blitar	-	570	60	-	-	-
Kediri	-	-	-	-	6 880	-
Malang	16 228	26 574	39 147	58 280	-	-
Lumajang	847	1 584	2 281	2 397	-	-
Jember	-	-	3 539	2 768	-	-
Banyuwangi	11 924	16 703	3 261	3 060	-	-
Bondowoso	56	1 252	-	-	-	-
Situbondo	190	144	-	-	2 465	586
Probolinggo	1 737	12 070	1	-	187	357
Pasuruan	-	2 897	1 340	947	19 320	24
Sidoarjo	-	-	39 345	50 759	3 232	15 348
Mojokerto	980	1 397	312	-	1 581	2 316
Jombang	-	-	453	1 559	68 040	40 419
Nganjuk	-	-	593	990	12 310	10 889
Madiun	-	-	-	-	-	-
Magetan	1 150	1 850	502	486	-	-
Ngawi	-	-	2 715	2 059	200	-
Bojonegoro	-	-	1 341	2 982	192	88
Tuban	-	-	343	503	21 359	16 030
Lamongan	-	-	1 400	3 332	51 890	166 354
Gresik	-	-	4 434	4 098	500	1 700
Bangkalan	-	-	45	50	-	1
Sampang	-	-	65	60	-	-
Pamekasan	-	-	1 482	2 045	300	-
Sumenep	-	-	1 067	1 509	4 268	4 281
Kota/Municipality						
Kediri	-	-	-	-	-	-
Blitar	-	-	-	-	-	-
Malang	-	-	-	-	-	-
Probolinggo	-	-	50	15	-	-
Pasuruan	-	-	-	-	-	35
Mojokerto	-	-	-	-	-	-
Madiun	-	-	-	-	-	-
Surabaya	-	-	820	1 052	94	230
Batu	1 857	4 080	964	678	-	-
Jawa Timur	35 077	69 346	110 656	146 009	193 024	258 658

Lanjutan Tabel/Continued Table 5.2.2

Kabupaten/Kota Regency/Municipality	Buncis/String Bean		Cabai Besar/Big Chili		Cabai Rawit/Chili/ Cayenn Pepper	
	2018	2019	2018	2019	2018	2019
(1)	(2)	(3)	(4)	(5)	(6)	(7)
Kabupaten/Regency						
Pacitan	2 105	1 522	14 303	15 913	6 141	7 441
Ponorogo	16 066	5 221	3 339	3 518	29 304	26 443
Trenggalek	2 355	383	1 931	1 714	7 106	8 092
Tulungagung	276	234	5 382	3 708	17 045	10 771
Blitar	12 067	17 805	189 999	177 549	1 127 203	1 503 782
Kediri	28 432	28 527	60 228	32 709	399 425	402 819
Malang	93 941	103 098	274 319	281 565	656 314	693 900
Lumajang	8 240	6 390	71 715	74 030	205 142	162 477
Jember	4 430	6 138	53 485	60 832	154 781	215 288
Banyuwangi	5 165	4 919	55 964	56 958	151 843	134 946
Bondowoso	437	1 214	705	140	72 052	72 736
Situbondo	-	-	4 811	3 522	147 674	90 086
Probolinggo	4 374	1 169	12 941	27 585	106 245	188 432
Pasuruan	-	-	2 532	2 826	8 498	4 158
Sidoarjo	-	-	414	540	165	68
Mojokerto	-	-	889	618	41 461	58 702
Jombang	-	-	2 412	4 158	88 833	54 771
Nganjuk	6 501	2 280	8 286	31 669	137 822	130 830
Madiun	-	-	1 312	1 678	1 854	628
Magetan	35 086	27 201	7 735	35 767	6 636	4 363
Ngawi	3 790	1 543	12 602	11 287	5 304	7 757
Bojonegoro	-	9	5 505	7 925	11 379	15 617
Tuban	-	20	44 466	106 567	421 892	632 366
Lamongan	-	-	4 040	3 122	25 328	234 273
Gresik	-	-	20 971	44 163	90 893	222 909
Bangkalan	-	-	1 989	811	11 533	7 997
Sampang	-	-	734	2 045	254 907	192 267
Pamekasan	1 975	1 634	19 538	15 624	246 856	156 211
Sumenep	239	309	7 914	8 952	59 597	97 103
Kota/Municipality						
Kediri	-	-	243	237	399	266
Blitar	-	-	903	675	2 982	1 303
Malang	-	-	1 180	1 930	202	294
Probolinggo	-	-	110	15	10 159	3 334
Pasuruan	-	-	-	65	-	-
Mojokerto	-	-	-	-	-	-
Madiun	-	-	-	-	-	-
Surabaya	-	-	3 896	2 048	340	691
Batu	34 178	27 410	22 861	24 305	26 065	17 856
Jawa Timur	259 657	237 026	919 654	1 046 770	4 533 380	5 360 977

Lanjutan Tabel/Continued Table 5.2.2

Kabupaten/Kota Regency/Municipality	Jamur/ Mushrooms		Kacang Merah/Red Bean		Kacang Panjang/Long Bean	
	2018	2019	2018	2019	2018	2019
(1)	(2)	(3)	(4)	(5)	(6)	(7)
Kabupaten/Regency						
Pacitan	11 112	15 801	22	193	3 187	5 137
Ponorogo	-	-	-	-	1 014	1 183
Trenggalek	132 164	88 119	-	-	2 657	2 360
Tulungagung	204 417	62 401	-	-	2 079	2 568
Blitar	303 845	766 087	70	-	37 901	48 472
Kediri	27	52	-	-	57 185	65 055
Malang	4 922 305	4 922 365	1 086	572	110 651	122 430
Lumajang	-	-	-	100	90 973	72 077
Jember	113 848	756 634	-	-	28 951	55 621
Banyuwangi	9 174	20 094	-	-	9 590	10 969
Bondowoso	44 100	38 575	2 682	2 085	417	1 177
Situbondo	-	-	-	-	573	532
Probolinggo	12 325	70	612	1 030	142	141
Pasuruan	34 725	26 445	-	-	4 591	4 393
Sidoarjo	2 140	985	-	40	230	335
Mojokerto	65 573	107 287	-	-	242	-
Jombang	-	-	250	-	2 112	2 034
Nganjuk	7 756	6 043	-	-	15 707	19 605
Madiun	740 680	1 195 819	-	-	1 751	1 036
Magetan	6 310	11 055	-	-	5 276	3 287
Ngawi	754 665	137 131	-	-	6 365	6 766
Bojonegoro	4 562	8 428	-	-	2 805	1 306
Tuban	1 480	1 660	112	600	9 274	1 115
Lamongan	-	92	-	45	1 847	1 851
Gresik	-	-	-	-	4 485	5 216
Bangkalan	-	-	61	76	1 619	823
Sampang	-	-	-	-	1 550	2 553
Pamekasan	-	-	-	-	7 286	4 833
Sumenep	-	-	-	-	2 918	2 681
Kota/Municipality						
Kediri	-	-	-	-	-	-
Blitar	-	-	-	-	116	56
Malang	139 800	32 550	-	-	9	6
Probolinggo	-	-	-	-	-	-
Pasuruan	-	-	-	-	-	-
Mojokerto	-	-	-	-	-	-
Madiun	-	-	-	-	-	-
Surabaya	2 745	1 820	-	-	1 256	4
Batu	558 050	406 276	421	312	6 266	4 527
Jawa Timur	8 071 803	8 605 789	5 316	5 053	421 025	450 149

Lanjutan Tabel/Continued Table 5.2.2

Kabupaten/Kota Regency/Municipality	Kangkung/ Water Spinach		Kembang Kol/ Cauliflower		Kentang/Potato	
	2018	2019	2018	2019	2018	2019
(1)	(2)	(3)	(4)	(5)	(6)	(7)
Kabupaten/Regency						
Pacitan	2 228	4 036	-	-	-	-
Ponorogo	488	737	-	-	75	-
Trenggalek	2 258	1 167	-	-	352	264
Tulungagung	6 809	10 364	291	-	-	76
Blitar	216	50	3 815	8 615	3 350	8 270
Kediri	8 735	4 264	9 684	7 136	-	-
Malang	111 755	114 315	83 063	104 483	307 404	310 311
Lumajang	3 515	5 438	162	-	93 347	97 507
Jember	3 997	4 306	321	464	-	-
Banyuwangi	5 430	4 131	1 234	302	862	1 819
Bondowoso	-	-	-	4	76 430	82 645
Situbondo	-	4	-	-	-	-
Probolinggo	16	-	-	240	230 576	262 212
Pasuruan	2 826	2 800	328	-	2 275 998	2 287 567
Sidoarjo	45 881	54 070	-	-	-	-
Mojokerto	11 043	12 623	-	-	-	-
Jombang	1 779	2 329	302	330	-	-
Nganjuk	354	190	-	-	184	-
Madiun	163	315	-	-	-	-
Magetan	2 964	2 527	24 316	30 947	49 700	57 400
Ngawi	8 319	7 062	-	-	4	-
Bojonegoro	3 062	7 023	-	-	-	-
Taban	1 496	2 237	2	40	-	-
Lamongan	400	447	-	200	-	-
Gresik	6 226	6 626	-	-	-	-
Bangkalan	114	97	-	-	-	-
Sampang	280	195	-	-	-	-
Pamekasan	2 910	3 737	-	5	-	-
Sumenep	2 982	3 313	-	-	-	-
Kota/Municipality						
Kediri	-	-	-	-	-	-
Blitar	190	120	100	53	-	-
Malang	18	53	-	-	-	-
Probolinggo	22	89	-	-	-	-
Pasuruan	-	-	-	-	-	-
Mojokerto	-	-	-	-	-	-
Madiun	300	257	-	-	-	-
Surabaya	1 587	1 451	-	-	-	-
Batu	1 051	689	55 364	73 714	91 377	94 014
Jawa Timur	239 414	257 062	178 982	226 533	3 129 659	3 202 085

Lanjutan Tabel/Continued Table 5.2.2

Kabupaten/Kota Regency/Municipality	Ketimun/ Cucumber		Kubis/Cabbage		Labu Siam/Chayote	
	2018	2019	2018	2019	2018	2019
(1)	(2)	(3)	(4)	(5)	(6)	(7)
Kabupaten/Regency						
Pacitan	790	1 862	99	150	374	1 809
Ponorogo	1 100	1 832	47 346	38 247	1 435	679
Trenggalek	1 338	1 029	-	-	9 668	3 641
Tulungagung	1 993	1 922	2 213	3 279	324	472
Blitar	32 119	37 509	9 589	21 395	936	760
Kediri	81 751	88 443	-	-	-	250
Malang	114 364	117 105	615 694	667 561	60 352	100 951
Lumajang	36 821	41 011	112 293	106 692	150	-
Jember	11 628	23 026	39 119	62 008	68	374
Banyuwangi	7 593	10 472	3 851	2 394	2 264	661
Bondowoso	238	1 519	220 697	296 930	327	1 462
Situbondo	1 333	596	-	-	-	-
Probolinggo	110	5	221 031	269 945	67 030	46 045
Pasuruan	9 091	3 802	634 270	550 670	-	-
Sidoarjo	2 161	1 681	-	-	-	-
Mojokerto	-	-	1 800	1 800	-	-
Jombang	2 369	1 410	-	-	780	12
Nganjuk	15	510	-	-	-	-
Madiun	1 020	1 107	-	-	-	-
Magetan	38 517	28 712	217 211	185 034	42 272	28 490
Ngawi	6 818	5 307	3 226	1 547	290	339
Bojonegoro	1 435	932	-	-	108	-
Tuban	376	2 051	-	-	-	100
Lamongan	1 776	2 703	-	-	30	30
Gresik	4 253	3 515	-	-	-	-
Bangkalan	961	455	-	-	-	-
Sampang	1 205	707	-	-	-	-
Pamekasan	2 230	2 522	-	10	30	145
Sumenep	9 307	14 021	-	-	67	-
Kota/Municipality						
Kediri	-	-	-	-	-	-
Blitar	-	-	-	-	-	-
Malang	10	8	-	-	-	-
Probolinggo	-	-	-	-	-	-
Pasuruan	-	2	-	-	-	-
Mojokerto	-	-	-	-	-	-
Madiun	-	-	-	-	-	-
Surabaya	-	2	-	-	578	-
Batu	19 559	17 936	46 634	50 526	53 054	30 507
Jawa Timur	392 281	413 714	2 175 073	2 258 188	240 137	216 727

Lanjutan Tabel/Continued Table 5.2.2

Kabupaten/Kota Regency/Municipality	Lobak/ Radish		Melon/Melon		Paprika/Bell Pepper	
	2018	2019	2018	2019	2018	2019
(1)	(2)	(3)	(4)	(5)	(6)	(7)
Kabupaten/Regency						
Pacitan	-	-	-	150	-	-
Ponorogo	-	-	73 492	75 499	-	-
Trenggalek	-	-	6 114	9 552	-	-
Tulungagung	36	-	22 587	26 169	-	-
Blitar	-	-	45 882	31 881	105	-
Kediri	-	-	12 861	11 199	-	-
Malang	1 768	1 450	1 800	3 764	-	-
Lumajang	-	-	36 560	28 450	-	-
Jember	-	-	5 550	6 056	-	-
Banyuwangi	-	-	9 825	13 374	-	-
Bondowoso	-	-	-	351	-	-
Situbondo	-	-	17 643	18 903	-	-
Probolinggo	-	-	5 500	1 600	-	-
Pasuruan	-	-	262	61	92 805	94 484
Sidoarjo	-	-	391	531	-	-
Mojokerto	-	-	-	-	-	-
Jombang	-	-	8 424	4 374	-	-
Nganjuk	-	-	43 778	47 574	-	-
Madiun	-	-	3 813	2 250	-	-
Magetan	-	-	6 387	8 693	-	-
Ngawi	-	-	70 296	103 560	-	-
Bojonegoro	-	-	2 282	10 576	-	29
Tuban	-	-	19 081	54 951	-	-
Lamongan	-	-	1 902	9 466	-	-
Gresik	-	-	620	301	-	-
Bangkalan	-	40	15	365	-	-
Sampang	-	-	3 954	10 568	-	-
Pamekasan	-	-	-	-	-	-
Sumenep	-	-	8 871	9 391	-	-
Kota/Municipality						
Kediri	-	-	-	760	-	-
Blitar	-	-	-	890	-	-
Malang	-	-	-	-	-	-
Probolinggo	-	-	-	-	-	-
Pasuruan	-	-	-	40	-	-
Mojokerto	-	-	-	-	-	-
Madiun	-	-	-	-	-	-
Surabaya	-	-	343	8	-	-
Batu	-	-	-	-	4 752	2 748
Jawa Timur	1 804	1 490	408 233	491 307	97 662	97 261

Lanjutan Tabel/Continued Table 5.2.2

Kabupaten/Kota Regency/Municipality	Petsai/Sawi/ Chinese Cabbage		Semangka/Water Melon		Stroberi/Strawberry	
	2018	2019	2018	2019	2018	2019
(1)	(2)	(3)	(4)	(5)	(6)	(7)
Kabupaten/Regency						
Pacitan	1 263	2 091	325	725	-	-
Ponorogo	55 595	33 458	265	505	-	-
Trenggalek	1 022	1 627	350	1 445	-	-
Tulungagung	14 250	14 836	17 549	30 599	-	-
Blitar	5 158	4 768	54 702	48 960	-	-
Kediri	16 992	12 898	30 702	36 518	-	-
Malang	316 204	318 205	1 200	2 645	-	2 615
Lumajang	57 986	51 789	149 682	226 194	-	-
Jember	7 593	10 559	339 895	471 489	-	-
Banyuwangi	6 787	5 781	57 324	127 271	-	-
Bondowoso	1 900	3 010	603	620	-	-
Situbondo	-	-	16 754	19 625	-	-
Probolinggo	9 703	4 748	10 021	3 612	138	8
Pasuruan	1 257	1 360	3 922	64	-	-
Sidoarjo	66 318	72 642	523	2 161	-	-
Mojokerto	7 655	7 055	2 205	3 431	-	-
Jombang	1 833	1 924	218 160	149 670	-	-
Nganjuk	4 711	2 229	120 851	55 617	-	-
Madiun	-	-	2 240	140	-	-
Magetan	72 831	83 609	-	-	108	141
Ngawi	5 327	4 130	1 585	515	-	-
Bojonegoro	3 176	4 812	742	49 247	-	-
Tuban	777	431	52 930	48 225	-	-
Lamongan	74	140	93 691	111 447	-	-
Gresik	3 004	2 246	3 950	2 180	-	-
Bangkalan	275	1	250	46	-	-
Sampang	-	-	3 498	8 180	-	-
Pamekasan	880	1 005	9 965	10 731	-	-
Sumenep	735	1 449	72 268	74 633	-	-
Kota/Municipality						
Kediri	-	-	1 300	1 500	-	-
Blitar	270	700	-	-	-	-
Malang	130	94	-	-	-	-
Probolinggo	1 964	418	-	-	-	-
Pasuruan	-	-	-	13	-	-
Mojokerto	-	-	-	-	-	-
Madiun	-	-	-	-	-	-
Surabaya	1 153	686	30	24	-	6
Batu	58 787	95 246	-	-	3 561	2 956
Jawa Timur	725 610	743 947	1 267 482	1 488 032	3 807	5 726

Lanjutan Tabel/Continued Table 5.2.2

Kabupaten/Kota Regency/Municipality	Terung/ Eggplant		Tomat/Tomato		Wortel/Carrot	
	2018	2019	2018	2019	2018	2019
(1)	(2)	(3)	(4)	(5)	(6)	(7)
Kabupaten/Regency						
Pacitan	1 887	2 402	276	458	-	-
Ponorogo	1 670	3 961	1 664	2 898	40 710	63 551
Trenggalek	1 746	738	588	15	-	-
Tulungagung	2 535	2 713	1 029	1 558	56	233
Blitar	20 738	23 706	23 565	30 415	3 801	4 270
Kediri	95 962	116 344	63 506	85 703	-	-
Malang	196 018	216 252	313 608	340 041	147 245	175 967
Lumajang	54 649	43 944	54 028	40 199	37 782	31 797
Jember	18 468	27 372	9 534	17 589	-	-
Banyuwangi	11 986	17 739	20 585	24 169	351	-
Bondowoso	3 851	5 086	6 995	8 804	10	-
Situbondo	1 118	2 212	2 930	2 761	-	-
Probolinggo	413	815	5 747	9 605	29 287	22 900
Pasuruan	5 489	4 802	7 835	4 213	144 816	211 386
Sidoarjo	684	637	8	250	-	-
Mojokerto	4 492	3 008	12 489	22 684	450	400
Jombang	1 381	1 716	887	1 683	-	-
Nganjuk	2 818	1 753	700	953	-	240
Madiun	3 215	2 037	1 307	164	-	-
Magetan	24 341	19 900	29 899	27 308	229 585	298 350
Ngawi	7 121	7 439	8 315	8 119	1 049	-
Bojonegoro	103 891	75 663	1 935	2 144	-	-
Tuban	12 324	18 395	1 778	5 285	-	-
Lamongan	1 688	5 344	1 090	3 885	-	-
Gresik	16 067	17 444	5 887	11 070	-	-
Bangkalan	158	387	476	40	-	-
Sampang	920	863	3 080	3 745	-	-
Pamekasan	1 420	3 373	3 144	5 242	-	-
Sumenep	8 118	12 417	3 482	3 548	-	-
Kota/Municipality						
Kediri	-	-	-	-	-	-
Blitar	100	750	-	82	-	-
Malang	6	24	-	79	-	-
Probolinggo	240	18	210	82	-	-
Pasuruan	-	-	-	-	-	-
Mojokerto	-	-	-	-	-	-
Madiun	-	-	-	-	-	-
Surabaya	4	289	4 120	3 974	-	-
Batu	57 182	40 022	65 149	76 811	90 692	101 024
Jawa Timur	662 700	679 565	655 846	745 576	725 834	910 118

Sumber/Source: BPS, Statistik Pertanian Hortikultura SPH-SBS/BPS-Statistics Indonesia, Agricultural Statistic for Horticulture SPH-SBS

Tabel
Table 5.2.3**Luas Panen Tanaman Sayuran dan Buah–Buahan Semusim
Menurut Jenis Tanaman di Provinsi Jawa Timur (ha),
2016–2019**
*Harvested Area of Seasonal Vegetables and Fruits by Kind
of Plant in Jawa Timur Province (ha), 2016–2019*

Jenis Tanaman <i>Kind of Plants</i>	2016	2017	2018	2019
(1)	(2)	(3)	(4)	(5)
Sayuran/ Vegetables				
Bawang Daun/ <i>Wlech Onion</i>	8 292	7 686	9 255	11 852
Bawang Merah/ <i>Shallot</i>	36 173	37 157	41 506	42 962
Bawang Putih/ <i>Garlic</i>	110	97	717	1 235
Bayam/ <i>Spinach</i>	2 050	2 051	2 180	2 551
Buncis/ <i>Green Bean</i>	1 983	1 743	2 415	1 916
Cabai Besar/ <i>Chili (Capsicum Annum)</i>	13 571	13 674	12 289	12 190
Cabai Rawit/ <i>Chili (Capsicum Frutescens)</i>	53 830	68 372	70 493	67 767
Jamur/ <i>Mushroom</i>	1 212 213	1 128 147	616 721	546 555
Kacang Merah/ <i>Red Bean</i>	433	229	370	445
Kacang Panjang/ <i>Yardlong Bean</i>	4 839	4 806	4 682	4 937
Kangkung/ <i>Kangkong</i>	5 478	3 319	3 649	4 053
Kembang Kol/ <i>Cauliflower</i>	1 064	1 151	1 448	1 859
Kentang/ <i>Potato</i>	11 968	12 029	13 390	12 670
Ketimun/ <i>Cucumber</i>	2 300	2 531	2 697	2 812
Kubis/ <i>Cabbage</i>	11 836	10 785	10 097	11 983
Labu Siam/ <i>Chayote</i>	431	411	491	507
Lobak/ <i>Radish</i>	13	23	31	21
Paprika/ <i>Bell Pepper</i>	18	31	44	314
Petsai/ <i>Chinese Cabbage</i>	4 244	5 299	6 149	6 061
Terung/ <i>Eggplant</i>	3 312	3 764	3 957	4 019
Tomat/ <i>Tomato</i>	4 229	4 279	4 000	4 645
Wortel/ <i>Carrot</i>	2 903	2 829	4 119	9 169
Buah–buahan/ Fruits				
Blewah/ <i>Cantaloupe</i>	1 966	1 995	2 123	2 267
Melon/ <i>Melon</i>	2 259	2 180	2 162	3 781
Semangka/ <i>Watermelon</i>	8 461	7 373	8 195	9 450
Stroberi/ <i>Strawberry</i>	54	57	51	53

Sumber/Source: BPS, Statistik Pertanian Hortikultura SPH-SBS/BPS-Statistics Indonesia, Agricultural Statistic for Horticulture SPH-SBS

Tabel
Table 5.2.4

**Produksi Tanaman Sayuran dan Buah–Buahan Semusim
Menurut Jenis Tanaman di Provinsi Jawa Timur (ton),
2016–2019**
*Production of Seasonal Vegetables and Fruits by Kind of
Plant in Jawa Timur Province (ha), 2016–2019*

Jenis Tanaman Kind of Plants	2016	2017	2018	2019
(1)	(2)	(3)	(4)	(5)
Sayuran/ Vegetables				
Bawang Daun/ <i>Wlech Onion</i>	913 621	869 993	952 899	1 336 687
Bawang Merah/ <i>Shallot</i>	3 045 206	3 063 164	3 670 318	4 078 771
Bawang Putih/ <i>Garlic</i>	7 779	6 527	35 077	69 346
Bayam/ <i>Spinach</i>	61 414	78 674	110 656	146 009
Buncis/ <i>Green Bean</i>	260 753	250 841	259 657	237 026
Cabai Besar/ <i>Chili (Capsicum Annum)</i>	955 394	1 009 770	919 654	1 046 770
Cabai Rawit/ <i>Chili (Capsicum Frutescens)</i>	2 608 034	3 390 217	4 533 380	5 360 977
Jamur/ <i>Mushroom</i>	10 873 382	9 515 394	8 071 803	8 605 789
Kacang Merah/ <i>Red Bean</i>	6 654	6 008	5 316	5 053
Kacang Panjang/ <i>Yardlong Bean</i>	328 000	380 164	421 025	450 149
Kangkung/ <i>Kangkong</i>	173 291	209 448	239 414	257 062
Kembang Kol/ <i>Cauliflower</i>	114 318	124 173	178 982	226 533
Kentang/ <i>Potato</i>	2 279 963	2 411 803	3 129 659	3 202 085
Ketimun/ <i>Cucumber</i>	340 585	407 740	392 281	413 714
Kubis/ <i>Cabbage</i>	2 366 578	2 568 361	2 175 073	2 258 188
Labu Siam/ <i>Chayote</i>	225 023	282 499	240 137	216 727
Lobak/ <i>Radish</i>	339	1 300	1 804	1 490
Paprika/ <i>Bell Pepper</i>	19 250	20 382	97 662	97 261
Petsai/ <i>Chinese Cabbage</i>	440 425	612 637	725 610	743 947
Terung/ <i>Eggplant</i>	489 294	630 572	662 700	679 565
Tomat/ <i>Tomato</i>	607 197	667 585	655 846	745 576
Wortel/ <i>Carrot</i>	595 154	612 429	725 834	910 118
Buah–buahan/ Fruits				
Blewah/ <i>Cantaloupe</i>	135 930	136 130	193 024	258 658
Melon/ <i>Melon</i>	470 906	379 488	408 233	491 307
Semangka/ <i>Watermelon</i>	1 297 470	1 202 953	1 267 482	1 488 032
Stroberi/ <i>Strawberry</i>	6 254	3 822	3 807	5 726

Sumber/Source: BPS, Statistik Pertanian Hortikultura SPH-SBS/BPS-Statistics Indonesia, Agricultural Statistic for Horticulture SPH-SBS

Tabel
Table 5.2.5

**Luas Panen Tanaman Biofarmaka Menurut Kabupaten/
 Kota dan Jenis Tanaman di Provinsi Jawa Timur, 2018 dan
 2019**
*Harvested Area of Medicinal Plants by Regency/
 Municipality and Kind of Plant in Jawa Timur Province, 2018
 and 2019*

Kabupaten/Kota Regency/Municipality	Dlingo/Dringo/ Calamus (M ²)		Jahe/Ginger (M ²)		Kapulaga/Java Cardamom (M ²)	
	2018	2019	2018	2019	2018	2019
(1)	(2)	(3)	(4)	(5)	(6)	(7)
Kabupaten/Regency						
Pacitan	2	1	62	69	-	-
Ponorogo	-	1	12	14	-	-
Trenggalek	-	-	25	33	-	-
Tulungagung	15	12	70	85	3	-
Blitar	-	8	1	-	-	-
Kediri	-	-	-	-	19	-
Malang	224	422	597	909	-	-
Lumajang	20	22	48	46	-	-
Jember	-	-	96	65	-	-
Banyuwangi	324	307	52	37	-	-
Bondowoso	14	52	-	-	-	-
Situbondo	4	3	-	-	28	4
Probolinggo	62	179	1	-	3	3
Pasuruan	-	137	30	68	51	14
Sidoarjo	-	-	429	586	459	335
Mojokerto	7	10	39	-	59	33
Jombang	-	-	14	46	776	499
Nganjuk	-	-	22	13	50	96
Madiun	-	-	-	-	-	-
Magetan	23	37	36	22	-	-
Ngawi	-	-	61	73	1	-
Bojonegoro	-	-	99	92	67	2
Tuban	-	-	19	19	173	394
Lamongan	-	-	148	72	335	755
Gresik	-	-	147	109	2	10
Bangkalan	-	-	5	5	-	1
Sampang	-	-	1	2	-	-
Pamekasan	-	-	22	30	24	-
Sumenep	-	-	32	47	37	37
Kota/Municipality						
Kediri	-	-	-	-	-	-
Blitar	-	-	-	-	-	-
Malang	-	-	-	-	-	-
Probolinggo	-	-	3	8	-	-
Pasuruan	-	-	-	-	-	14
Mojokerto	-	-	-	-	-	-
Madiun	-	-	-	-	-	-
Surabaya	-	-	41	53	36	70
Batu	22	44	68	48	-	-
Jawa Timur	717	1 235	2 180	2 551	2 123	2 267

Lanjutan Tabel/Continued Table 5.2.5

Kabupaten/Kota Regency/Municipality	Keji Beling/ Verbenaceae (M ²)		Kencur/East Indian Galangal (M ²)		Kunyit/Turmeric (M ²)	
	2018	2019	2018	2019	2018	2019
(1)	(2)	(3)	(4)	(5)	(6)	(7)
Kabupaten/Regency						
Pacitan	2	1	62	69	-	-
Ponorogo	-	1	12	14	-	-
Trenggalek	-	-	25	33	-	-
Tulungagung	15	12	70	85	3	-
Blitar	-	8	1	-	-	-
Kediri	-	-	-	-	19	-
Malang	224	422	597	909	-	-
Lumajang	20	22	48	46	-	-
Jember	-	-	96	65	-	-
Banyuwangi	324	307	52	37	-	-
Bondowoso	14	52	-	-	-	-
Situbondo	4	3	-	-	28	4
Probolinggo	62	179	1	-	3	3
Pasuruan	-	137	30	68	51	14
Sidoarjo	-	-	429	586	459	335
Mojokerto	7	10	39	-	59	33
Jombang	-	-	14	46	776	499
Nganjuk	-	-	22	13	50	96
Madiun	-	-	-	-	-	-
Magetan	23	37	36	22	-	-
Ngawi	-	-	61	73	1	-
Bojonegoro	-	-	99	92	67	2
Tuban	-	-	19	19	173	394
Lamongan	-	-	148	72	335	755
Gresik	-	-	147	109	2	10
Bangkalan	-	-	5	5	-	1
Sampang	-	-	1	2	-	-
Pamekasan	-	-	22	30	24	-
Sumenep	-	-	32	47	37	37
Kota/Municipality						
Kediri	-	-	-	-	-	-
Blitar	-	-	-	-	-	-
Malang	-	-	-	-	-	-
Probolinggo	-	-	3	8	-	-
Pasuruan	-	-	-	-	-	14
Mojokerto	-	-	-	-	-	-
Madiun	-	-	-	-	-	-
Surabaya	-	-	41	53	36	70
Batu	22	44	68	48	-	-
Jawa Timur	717	1 235	2 180	2 551	2 123	2 267

Lanjutan Tabel/Continued Table 5.2.5

Kabupaten/Kota Regency/Municipality	Laos/Lengkuas Galanga (M ²)		Lempuyang/Zingiber Aromaticum (M ²)		Lidah Buaya/Aloevera (M ²)	
	2018	2019	2018	2019	2018	2019
(1)	(2)	(3)	(4)	(5)	(6)	(7)
Kabupaten/Regency						
Pacitan	2	1	62	69	-	-
Ponorogo	-	1	12	14	-	-
Trenggalek	-	-	25	33	-	-
Tulungagung	15	12	70	85	3	-
Blitar	-	8	1	-	-	-
Kediri	-	-	-	-	19	-
Malang	224	422	597	909	-	-
Lumajang	20	22	48	46	-	-
Jember	-	-	96	65	-	-
Banyuwangi	324	307	52	37	-	-
Bondowoso	14	52	-	-	-	-
Situbondo	4	3	-	-	28	4
Probolinggo	62	179	1	-	3	3
Pasuruan	-	137	30	68	51	14
Sidoarjo	-	-	429	586	459	335
Mojokerto	7	10	39	-	59	33
Jombang	-	-	14	46	776	499
Nganjuk	-	-	22	13	50	96
Madiun	-	-	-	-	-	-
Magetan	23	37	36	22	-	-
Ngawi	-	-	61	73	1	-
Bojonegoro	-	-	99	92	67	2
Tuban	-	-	19	19	173	394
Lamongan	-	-	148	72	335	755
Gresik	-	-	147	109	2	10
Bangkalan	-	-	5	5	-	1
Sampang	-	-	1	2	-	-
Pamekasan	-	-	22	30	24	-
Sumenep	-	-	32	47	37	37
Kota/Municipality						
Kediri	-	-	-	-	-	-
Blitar	-	-	-	-	-	-
Malang	-	-	-	-	-	-
Probolinggo	-	-	3	8	-	-
Pasuruan	-	-	-	-	-	14
Mojokerto	-	-	-	-	-	-
Madiun	-	-	-	-	-	-
Surabaya	-	-	41	53	36	70
Batu	22	44	68	48	-	-
Jawa Timur	717	1 235	2 180	2 551	2 123	2 267

Lanjutan Tabel/Continued Table 5.2.5

Kabupaten/Kota Regency/Municipality	Mahkota Dewa/ <i>Phaleria Macrocarpa</i> (Pohon/Tree)		Mengkudu/Pace/ <i>Indian Mulberry</i> (Pohon/Tree)		Sambiloto/King of <i>Bitter</i> (M ²)	
	2018	2019	2018	2019	2018	2019
(1)	(2)	(3)	(4)	(5)	(6)	(7)
Kabupaten/Regency						
Pacitan	2	1	62	69	-	-
Ponorogo	-	1	12	14	-	-
Trenggalek	-	-	25	33	-	-
Tulungagung	15	12	70	85	3	-
Blitar	-	8	1	-	-	-
Kediri	-	-	-	-	19	-
Malang	224	422	597	909	-	-
Lumajang	20	22	48	46	-	-
Jember	-	-	96	65	-	-
Banyuwangi	324	307	52	37	-	-
Bondowoso	14	52	-	-	-	-
Situbondo	4	3	-	-	28	4
Probolinggo	62	179	1	-	3	3
Pasuruan	-	137	30	68	51	14
Sidoarjo	-	-	429	586	459	335
Mojokerto	7	10	39	-	59	33
Jombang	-	-	14	46	776	499
Nganjuk	-	-	22	13	50	96
Madiun	-	-	-	-	-	-
Magetan	23	37	36	22	-	-
Ngawi	-	-	61	73	1	-
Bojonegoro	-	-	99	92	67	2
Tuban	-	-	19	19	173	394
Lamongan	-	-	148	72	335	755
Gresik	-	-	147	109	2	10
Bangkalan	-	-	5	5	-	1
Sampang	-	-	1	2	-	-
Pamekasan	-	-	22	30	24	-
Sumenep	-	-	32	47	37	37
Kota/Municipality						
Kediri	-	-	-	-	-	-
Blitar	-	-	-	-	-	-
Malang	-	-	-	-	-	-
Probolinggo	-	-	3	8	-	-
Pasuruan	-	-	-	-	-	14
Mojokerto	-	-	-	-	-	-
Madiun	-	-	-	-	-	-
Surabaya	-	-	41	53	36	70
Batu	22	44	68	48	-	-
Jawa Timur	717	1 235	2 180	2 551	2 123	2 267

Lanjutan Tabel/Continued Table 5.2.5

Kabupaten/Kota Regency/Municipality	Temuireng/ Black Turmeric (M ²)		Temukunci/Chinese Keys (M ²)		Temulawak/Java Turmeric (M ²)	
	2018	2019	2018	2019	2018	2019
(1)	(2)	(3)	(4)	(5)	(6)	(7)
Kabupaten/Regency						
Pacitan	2	1	62	69	-	-
Ponorogo	-	1	12	14	-	-
Trenggalek	-	-	25	33	-	-
Tulungagung	15	12	70	85	3	-
Blitar	-	8	1	-	-	-
Kediri	-	-	-	-	19	-
Malang	224	422	597	909	-	-
Lumajang	20	22	48	46	-	-
Jember	-	-	96	65	-	-
Banyuwangi	324	307	52	37	-	-
Bondowoso	14	52	-	-	-	-
Situbondo	4	3	-	-	28	4
Probolinggo	62	179	1	-	3	3
Pasuruan	-	137	30	68	51	14
Sidoarjo	-	-	429	586	459	335
Mojokerto	7	10	39	-	59	33
Jombang	-	-	14	46	776	499
Nganjuk	-	-	22	13	50	96
Madiun	-	-	-	-	-	-
Magetan	23	37	36	22	-	-
Ngawi	-	-	61	73	1	-
Bojonegoro	-	-	99	92	67	2
Tuban	-	-	19	19	173	394
Lamongan	-	-	148	72	335	755
Gresik	-	-	147	109	2	10
Bangkalan	-	-	5	5	-	1
Sampang	-	-	1	2	-	-
Pamekasan	-	-	22	30	24	-
Sumenep	-	-	32	47	37	37
Kota/Municipality						
Kediri	-	-	-	-	-	-
Blitar	-	-	-	-	-	-
Malang	-	-	-	-	-	-
Probolinggo	-	-	3	8	-	-
Pasuruan	-	-	-	-	-	14
Mojokerto	-	-	-	-	-	-
Madiun	-	-	-	-	-	-
Surabaya	-	-	41	53	36	70
Batu	22	44	68	48	-	-
Jawa Timur	717	1 235	2 180	2 551	2 123	2 267

Sumber/Source: BPS, Statistik Pertanian Hortikultura SPH-TBF/BPS-Statistics Indonesia, Agricultural Statistic for Horticulture SPH-TBF

Tabel
Table 5.2.6

Produksi Tanaman Biofarmaka Menurut Kabupaten/Kota dan Jenis Tanaman di Provinsi Jawa Timur (kg), 2018 and 2019

Production of Medicinal Plants by Regency/Municipality and Kind of Plant in Jawa Timur Province (kg) 2018 and 2019

Kabupaten/Kota Regency/Municipality	Dlingo/Dringo/ Calamus		Jahe/Ginger		Kapulaga/Java Cardamom	
	2018	2019	2018	2019	2018	2019
(1)	(2)	(3)	(4)	(5)	(6)	(7)
Kabupaten/Regency						
Pacitan	747	890	14 217 215	14 398 170	4 650	4 665
Ponorogo	-	-	5 564 974	3 114 616	123 800	120 131
Trenggalek	-	-	2 027 930	2 359 921	440 941	24 290
Tulungagung	200	-	57 242	66 119	-	-
Blitar	-	-	233 803	123 210	-	4 002
Kediri	-	-	36 856	1 957 164	-	-
Malang	3 810	2 934	7 449 728	7 450 539	2 922 187	2 923 389
Lumajang	-	2 043	270 364	111 372	4 400	5 100
Jember	3 331	4 524	433 142	408 516	8 057	9 768
Banyuwangi	228	22	34 877	20 358	1 931	2 135
Bondowoso	-	-	1 056 064	831 588	-	-
Situbondo	-	-	35 073 492	10 743 260	-	-
Probolinggo	32 088	33 884	3 336 115	943 314	7 220	-
Pasuruan	-	-	1 480 877	1 243 748	-	72 858
Sidoarjo	-	-	787	485	-	-
Mojokerto	-	-	515 882	292 921	-	9
Jombang	-	-	31 562	21 436	57	-
Nganjuk	-	-	208 743	90 912	-	-
Madiun	125	-	194 558	154 517	10	-
Magetan	-	-	2 219 353	2 274 155	-	5 100
Ngawi	-	-	55 540	479 442	-	-
Bojonegoro	72	105	102 776	83 230	4 000	-
Tuban	5	4	8 000	5 473	7	2
Lamongan	-	1	10 702	7 385	-	-
Gresik	-	-	106 251	105 801	-	-
Bangkalan	-	6	3 859	1 056	50	9
Sampang	616	312	4 673	8 341	-	-
Pamekasan	-	-	2 114 765	1 521 883	-	-
Sumenep	35	35	74 287	78 335	-	-
Kota/Municipality						
Kediri	-	-	-	-	-	-
Blitar	-	-	-	-	-	-
Malang	213	183	1 482	464	281	254
Probolinggo	-	-	33	48	-	-
Pasuruan	-	-	-	-	-	-
Mojokerto	-	-	-	-	-	-
Madiun	-	-	-	-	-	-
Surabaya	-	-	2 917	1 162	-	-
Batu	-	-	312 200	192 800	-	-
Jawa Timur	41 470	44 943	77 241 049	49 091 741	3 517 591	3 171 712

Lanjutan Tabel/Continued Table 5.2.6

Kabupaten/Kota Regency/Municipality	Keji Beling/ Verbenaceae		Kencur/East Indian Galangal		Kunyit/Turmeric	
	2018	2019	2018	2019	2018	2019
(1)	(2)	(3)	(4)	(5)	(6)	(7)
Kabupaten/Regency						
Pacitan	-	120	4 385 800	1 134 884	17 383 861	13 332 788
Ponorogo	-	-	885 265	459 072	11 019 736	2 625 930
Trenggalek	20	22	342 038	189 772	1 786 831	3 203 438
Tulungagung	-	-	7 771	6 757	82 106	39 800
Blitar	-	13	60 322	33 975	157 318	112 579
Kediri	-	-	5 200	14 890	36 073 652	12 746 903
Malang	12 900	13 211	643 225	649 246	1 707 929	1 708 729
Lumajang	-	113	3 411	10 407	37 786	11 583
Jember	4 160	2 631	81 494	96 290	201 380	161 916
Banyuwangi	769	1 281	15 917	18 042	44 727	40 294
Bondowoso	16	110	3 474	8 176	23 288 161	26 517 871
Situbondo	-	-	-	4	5 139	2 566
Probolinggo	34	18	80 119	179 608	1 935 271	855 240
Pasuruan	-	-	1 023 551	472 345	3 168 021	2 395 545
Sidoarjo	3	10	33	226	2 489	3 807
Mojokerto	40	-	25 461	6 520	586 795	738 191
Jombang	-	-	7 766	16 577	156 518	52 248
Nganjuk	-	-	86 002	29 150	395 574	1 975 190
Madiun	1	2	54 304	46 942	235 979	241 899
Magetan	-	-	10 881	16 650	88 714	2 052 157
Ngawi	-	-	7 157	3 344	438 965	313 129
Bojonegoro	-	-	160 513	129 770	655 973	631 335
Tuban	-	398	8 875	2 590	11 745	9 330
Lamongan	52	44	8 899	5 504	59 371	20 187
Gresik	-	-	35	65	15 696 666	21 304 213
Bangkalan	150	25	5 873	2 245	23 284	22 332
Sampang	-	-	6 183	7 266	9 228	22 834
Pamekasan	-	-	782 650	202 880	1 483 588	562 475
Sumenep	-	-	55 116	58 196	111 741	111 953
Kota/Municipality						
Kediri	-	-	-	-	-	-
Blitar	-	-	-	-	-	-
Malang	124	96	2 212	600	160 308	21 973
Probolinggo	1	-	9	27	106	87
Pasuruan	-	-	-	-	-	-
Mojokerto	-	-	-	-	-	-
Madiun	-	-	-	-	-	-
Surabaya	-	10	163	42	354	773
Batu	-	-	-	-	98 900	100 640
Jawa Timur	18 270	18 104	8 759 719	3 802 062	117 108 216	91 939 935

Lanjutan Tabel/Continued Table 5.2.6

Kabupaten/Kota Regency/Municipality	Laos/Lengkuas Galanga		Lempuyang/Zingiber Aromaticum		Lidah Buaya/Aloevera	
	2018	2019	2018	2019	2018	2019
(1)	(2)	(3)	(4)	(5)	(6)	(7)
Kabupaten/Regency						
Pacitan	5 405 690	6 238 713	404 521	514 519	-	138
Ponorogo	323 045	395 780	325 080	305 515	-	-
Trenggalek	678 240	655 293	579 297	344 979	8 335	182
Tulungagung	8 275	8 264	2 261	3 364	1 650	-
Blitar	281 074	145 536	16 800	8 560	1 580	820
Kediri	8 875	357 950	2 680	2 730	29 357	2 700
Malang	1 709 809	1 718 431	226 761	236 615	22 812	28 548
Lumajang	16 914	20 997	9 919	11 557	50	28
Jember	341 833	293 730	26 493	28 697	3 269	5 555
Banyuwangi	43 889	50 776	22 135	19 701	434	745
Bondowoso	89 464	82 185	-	50	14	192
Situbondo	7 183	2 850	-	-	-	25
Probolinggo	211 829	454 395	108	15 866	100	605
Pasuruan	1 871 194	1 491 041	2 184 264	1 859 127	230 707	174 000
Sidoarjo	9 157	7 239	1 278	787	3	43
Mojokerto	153 934	247 347	7 388	2 650	1 570	42
Jombang	76 857	26 452	16 083	2 876	-	-
Nganjuk	415 115	111 069	7 542	10 019	-	-
Madiun	98 594	56 582	58 171	57 092	481	1
Magetan	21 860	122 946	1 504	30 066	35	2 619
Ngawi	20 566	26 697	50 660	8 280	-	-
Bojonegoro	117 214	145 228	156 469	37 594	-	-
Tuban	16 568	10 567	8 494	1 860	1	2 259
Lamongan	18 461	20 596	3 621	4 043	223	2 759
Gresik	48	129	-	-	-	-
Bangkalan	7 222	3 243	3 756	2 016	125	141
Sampang	4 606	7 992	10 491	9 082	-	-
Pamekasan	2 265 382	474 575	20 503	2 261	4 562	4 272
Sumenep	366 697	364 703	43 121	42 783	187	188
Kota/Municipality						
Kediri	-	-	-	-	-	-
Blitar	-	-	-	-	-	-
Malang	4 740	2 305	231	246	6 455	2 768
Probolinggo	37	57	-	-	-	29
Pasuruan	-	-	-	-	-	-
Mojokerto	-	-	-	-	-	-
Madiun	-	-	-	-	-	-
Surabaya	223	17	19	10	540	282
Batu	18 900	16 800	-	-	48 000	34 024
Jawa Timur	14 613 495	13 560 485	4 189 650	3 562 945	360 490	262 965

Lanjutan Tabel/Continued Table 5.2.6

Kabupaten/Kota Regency/Municipality	Mahkota Dewa/ Phaleria Macrocarpa		Mengkudu/Pace/ Indian Mulberry		Sambiloto/King of Bitter	
	2018	2019	2018	2019	2018	2019
(1)	(2)	(3)	(4)	(5)	(6)	(7)
Kabupaten/Regency						
Pacitan	32 553	13 956	25 278	27 318	-	272
Ponorogo	9 000	4 900	45 493	153 143	-	-
Trenggalek	66 935	-	93 416	72 784	38	15
Tulungagung	14 714	2 580	65 325	58 313	-	-
Blitar	-	-	39 484	44 691	-	13
Kediri	-	-	668	26 500	-	-
Malang	387 965	729 913	340 038	346 753	4 900	17 285
Lumajang	-	-	419	19 946	50	48
Jember	146 285	98 587	49 512	46 023	2 094	2 376
Banyuwangi	51 686	15 851	350	292	335	1 221
Bondowoso	170	1 520	2 165	1 598	3	27
Situbondo	-	-	-	29	-	-
Probolinggo	3 894	2 640	15 391	16 681	-	-
Pasuruan	5 236 480	5 504 000	255 748	216 315	1 749 609	1 486 533
Sidoarjo	168	19 800	502	187	-	-
Mojokerto	630	4 680	51 911	23 609	-	-
Jombang	1 500	-	8 313	8 410	-	-
Nganjuk	-	-	14 175	7 724	2 000	1 440
Madiun	-	-	263	1 182	3	3
Magetan	-	-	1 558	1 238	-	-
Ngawi	2 160	13 445	1 409	2 946	-	-
Bojonegoro	2 000	1 577	19 299	8 490	-	-
Tuban	348	180	1 463	3 324	18	84
Lamongan	96	494	29 934	365 739	9	9
Gresik	-	-	-	-	-	-
Bangkalan	156	1 512	6 532	14 309	160	151
Sampang	-	-	46 044	16 314	-	-
Pamekasan	1 156	1 107	106 665	58 767	5	-
Sumenep	-	-	107 366	102 355	490	281
Kota/Municipality						
Kediri	-	-	-	-	-	-
Blitar	-	-	-	-	-	-
Malang	24 640	25 487	4 889	6 775	971	937
Probolinggo	36	-	50	-	-	-
Pasuruan	-	-	-	-	-	-
Mojokerto	-	-	-	-	-	-
Madiun	-	-	-	-	-	-
Surabaya	1 071	390	707	1 297	200	-
Batu	-	-	-	-	-	-
Jawa Timur	5 983 643	6 442 619	1 334 367	1 653 052	1 760 885	1 510 695

Lanjutan Tabel/Continued Table 5.2.6

Kabupaten/Kota Regency/Municipality	Temuireng/ Black Turmeric		Temukunci/Chinese Keys		Temulawak/Java Turmeric	
	2018	2019	2018	2019	2018	2019
(1)	(2)	(3)	(4)	(5)	(6)	(7)
Kabupaten/Regency						
Pacitan	318 176	181 888	48 609	32 907	6 821 358	6 964 200
Ponorogo	126 287	283 193	952 482	1 014 260	529 480	639 738
Trenggalek	98 026	100 554	90 911	114 532	1 179 128	2 001 447
Tulungagung	792	3 501	657	993	3 533	5 747
Blitar	20 493	17 129	1 555	3 065	39 110	32 096
Kediri	2 167	1 417	-	-	407 521	608 316
Malang	454 541	455 320	578 986	237 802	823 353	654 107
Lumajang	6 046	8 752	9 621	10 160	2 746	25 283
Jember	68 741	68 210	56 160	33 964	113 302	107 554
Banyuwangi	6 290	16 606	6 171	5 881	21 703	11 462
Bondowoso	343	3 275	35 680	1 962	7 013	55 640
Situbondo	-	-	-	-	-	-
Probolinggo	2 261	597 516	1 009 755	894 764	205 291	900 061
Pasuruan	1 976 796	1 763 460	12 478	132 839	789 450	1 070 908
Sidoarjo	933	1 511	-	-	2 012	960
Mojokerto	63 381	29 040	15 306	3 951	131 054	100 426
Jombang	18 442	28 466	12 231	5 155	47 243	13 942
Nganjuk	65 275	15 231	-	-	194 095	67 448
Madiun	12 272	9 636	15 636	14 512	92 126	63 001
Magetan	972	26 250	404	15	6 721	61 297
Ngawi	3 744	1 195	1 400	1 000	25 151	11 705
Bojonegoro	52 088	50 051	41 202	64 455	100 363	90 801
Tuban	2 222	978	2 154	187	5 832	3 054
Lamongan	6 430	9 055	4 288	5 038	6 010	8 424
Gresik	32	68	48	96	3 122 615	5 450 013
Bangkalan	6 302	7 734	1 362	1 365	16 930	12 410
Sampang	6 866	14 645	4 813	2 468	10 459	12 797
Pamekasan	505 222	279 308	554 380	354 000	1 166 139	412 562
Sumenep	65 551	66 017	17 100	15 381	53 199	55 016
Kota/Municipality						
Kediri	-	-	-	-	-	-
Blitar	-	-	-	-	-	-
Malang	812	3 409	407	416	431	682
Probolinggo	-	-	-	-	55	66
Pasuruan	-	-	-	-	-	-
Mojokerto	-	-	-	-	-	-
Madiun	-	-	-	-	-	-
Surabaya	5	10	-	-	331	59
Batu	-	1 970	-	-	11 340	16 065
Jawa Timur	3 891 508	4 045 395	3 473 796	2 951 168	15 935 094	19 457 287

Sumber/Source: Dinas Pertanian Tanaman Pangan Provinsi Jawa Timur/ Food Crop Agriculture Office Jawa Timur Province

Tabel
Table 5.2.7**Luas Panen Tanaman Biofarmaka Menurut Jenis Tanaman di Provinsi Jawa Timur (m²), 2016–2019**
Harvested Area of Medicinal Plants by Kind of Plant in Jawa Timur Province (m²), 2016–2019

Jenis Tanaman <i>Kind of Plants</i>	2016	2017	2018	2019
(1)	(2)	(3)	(4)	(5)
Dlingo/Dringo/ <i>Sweet Root/Calamus</i>	116 172	33 554	13 790	16 254
Jahe/ <i>Ginger</i>	32 715 950	45 244 472	49 125 970	28 784 746
Kapulaga/ <i>Java Cardamon</i>	768 266	1 002 953	1 211 111	844 595
Keji Beling/Kecibeling/ <i>Strobilanthes crispera</i>	8 751	8 164	8 642	8 684
Kencur/ <i>East Indian Galangal</i>	3 821 290	3 290 401	7 549 232	2 988 940
Kunyit/ <i>Turmeric</i>	22 534 808	39 268 525	43 098 661	43 621 260
Laos/Lengkuas/ <i>Galanga</i>	6 250 246	6 366 993	5 898 289	6 820 322
Lempuyang/ <i>Zingiber Aromaticum</i>	1 602 077	1 423 064	2 187 260	2 449 175
Lidah Buaya/ <i>Oliviera</i>	35 621	32 152	54 072	26 674
Mahkota Dewa/ <i>God's Crown</i>	8 609	13 962	80 711	78 876
Mengkudu/Pace/ <i>Indian Mulberry</i>	137 200	179 224	159 552	186 646
Sambiloto/ <i>King of Bitter</i>	611 936	1 304 029	1 213 630	1 760 747
Temuireng/ <i>Black Turmeric</i>	1 478 341	1 236 197	1 605 772	2 621 372
Temukunci/ <i>Chinese Keys</i>	1 386 840	1 252 765	1 535 406	1 511 203
Temulawak/ <i>Java Turmeric</i>	6 501 923	6 085 145	8 560 955	10 148 347

Sumber/Source: Dinas Pertanian Tanaman Pangan Provinsi Jawa Timur/ Food Crop Agriculture Office Jawa Timur Province

Tabel
Table 5.2.8**Produksi Tanaman Biofarmaka Menurut Jenis Tanaman (kg), 2016–2019**
Production of Medicinal Plants by Kind of Plant (kg), 2016–2019

Jenis Tanaman <i>Kind of Plants</i>	2016	2017	2018	2019
(1)	(2)	(3)	(4)	(5)
Dlingo/Dringo/ <i>Sweet Root/Calamus</i>	73 682	111 693	41 470	44 943
Jahe/ <i>Ginger</i>	100 993 661	65 082 863	77 241 049	49 091 741
Kapulaga/ <i>Java Cardamon</i>	2 778 582	3 167 953	3 517 591	3 171 712
Keji Beling/Kecibeling/ <i>Strobilanthes crispera</i>	22 364	15 346	18 270	18 104
Kencur/ <i>East Indian Galangal</i>	5 185 355	4 945 097	8 759 719	3 802 062
Kunyit/ <i>Turmeric</i>	33 326 049	57 172 617	117 108 216	91 939 935
Laos/Lengkuas/ <i>Galanga</i>	11 562 140	14 206 762	14 613 495	13 560 485
Lempuyang/ <i>Zingiber Aromaticum</i>	2 126 275	2 107 846	4 189 650	3 562 945
Lidah Buaya/ <i>Oliviera</i>	132 835	181 884	360 490	262 965
Mahkota Dewa/ <i>God's Crown</i>	516 782	449 358	5 983 643	6 442 619
Mengkudu/Pace/ <i>Indian Mulberry</i>	1 553 668	1 942 458	1 334 367	1 653 052
Sambiloto/ <i>King of Bitter</i>	194 433	1 061 191	1 760 885	1 510 695
Temuireng/ <i>Black Turmeric</i>	1 805 366	2 501 430	3 891 508	4 045 395
Temukunci/ <i>Chinese Keys</i>	1 713 660	2 335 503	3 473 796	2 951 168
Temulawak/ <i>Java Turmeric</i>	11 206 870	12 770 446	15 935 094	19 457 287

Sumber/Source: Dinas Pertanian Tanaman Pangan Provinsi Jawa Timur/ *Food Crop Agriculture Office Jawa Timur Province*

Table 5.2.9
Table

Luas Panen Tanaman Hias Menurut Kabupaten/Kota dan Jenis Tanaman di Provinsi Jawa Timur (m²), 2018 and 2019
Harvested Area of Ornamental Plants by Regency/Municipality and Kind of Plant in Jawa Timur Province (m²), 2018 and 2019

Kabupaten/Kota Regency/Municipality	Anggrek/ Orchid (M ²)		Anthurium Bunga/ Flamingo Lily Flower (M ²)		Anthurium Daun/ Anthurium (M ²)	
	2018	2019	2018	2019	2018	2019
(1)	(2)	(3)	(4)	(5)	(6)	(7)
Kabupaten/Regency						
Pacitan	-	-	-	-	-	-
Ponorogo	-	-	-	-	-	-
Trenggalek	-	-	-	-	-	-
Tulungagung	13	15	-	-	1	1
Blitar	354	335	-	69	3	54
Kediri	100	638	-	-	-	50
Malang	76 803	104 041	3 090	3 100	363	591
Lumajang	20	-	20	12	51	40
Jember	369	281	43	43	98	83
Banyuwangi	480	760	787	529	853	420
Bondowoso	-	51	-	-	-	-
Situbondo	12	5	20	5	-	-
Probolinggo	-	-	-	217	-	17
Pasuruan	2 500	75 835	95	690	450	550
Sidoarjo	2 000	2 000	-	-	-	-
Mojokerto	21 320	22 043	-	1 200	5 000	3 000
Jombang	25	2 165	-	-	-	-
Nganjuk	-	-	-	-	-	-
Madiun	36	23	43	59	-	-
Magetan	-	-	-	56	100	146
Ngawi	-	-	-	-	-	-
Bojonegoro	-	-	-	-	-	-
Tuban	49	47	11	34	32	49
Lamongan	42	691	2 152	2	-	-
Gresik	-	-	-	-	-	-
Bangkalan	-	-	-	-	-	-
Sampang	-	-	-	-	-	-
Pamekasan	-	-	-	-	-	-
Sumenep	-	-	24	24	-	-
Kota/Municipality						
Kediri	-	-	-	-	-	-
Blitar	-	-	-	-	-	-
Malang	4 802	630	95	70	-	-
Probolinggo	8	6	-	-	-	-
Pasuruan	-	-	-	-	-	-
Mojokerto	-	-	-	-	-	-
Madiun	2	-	-	-	3	-
Surabaya	72	549	10	505	103	150
Batu	78 200	77 430	18 560	19 201	6 400	6 500
Jawa Timur	187 207	287 545	24 950	25 816	13 457	11 651

Lanjutan Tabel/Continued Table 5.2.9

Kabupaten/Kota Regency/Municipality	Anyelir/ Carnation		Balaceng/ Dieffenbacia		Dracaena/Dracaena	
	2018	2019	2018	2019	2018	2019
(1)	(2)	(3)	(4)	(5)	(6)	(7)
Kabupaten/Regency						
Pacitan	-	-	-	-	-	-
Ponorogo	-	-	-	-	-	-
Trenggalek	-	-	-	-	-	-
Tulungagung	-	-	-	-	-	-
Blitar	-	-	-	-	-	-
Kediri	-	-	-	-	-	-
Malang	-	-	138	30	-	-
Lumajang	-	-	-	-	-	-
Jember	-	-	-	-	-	-
Banyuwangi	430	292	2 049	10	64	60
Bondowoso	-	-	-	-	-	-
Situbondo	11	-	-	-	-	-
Probolinggo	-	-	-	-	-	-
Pasuruan	-	-	-	-	-	-
Sidoarjo	-	-	-	-	-	-
Mojokerto	-	-	-	-	-	-
Jombang	-	-	-	-	-	-
Nganjuk	-	-	-	-	-	-
Madiun	-	17	-	-	50	-
Magetan	-	-	-	-	-	-
Ngawi	-	-	-	-	-	-
Bojonegoro	-	-	-	-	-	-
Tuban	-	-	8	30	-	-
Lamongan	-	-	-	-	-	-
Gresik	-	-	-	-	-	-
Bangkalan	-	-	-	-	-	-
Sampang	-	-	-	-	-	-
Pamekasan	-	-	-	-	-	-
Sumenep	-	-	-	-	-	-
Kota/Municipality						
Kediri	-	-	-	-	-	-
Blitar	-	-	-	-	-	-
Malang	-	-	3	-	-	-
Probolinggo	-	-	-	-	-	-
Pasuruan	-	-	-	-	-	-
Mojokerto	-	-	-	-	-	-
Madiun	-	-	-	-	-	-
Surabaya	-	-	50	4	-	-
Batu	20 355	18 785	2 600	2 610	3 955	3 195
Jawa Timur	20 796	19 094	4 848	2 684	4 069	3 255

Lanjutan Tabel/Continued Table 5.2.9

Kabupaten/Kota Regency/Municipality	Euphorbia/ Euphorbia (M ²)		Gladiol/Gladiol (M ²)		Hanjuang/Cordyline (M ²)	
	2018	2019	2018	2019	2018	2019
(1)	(2)	(3)	(4)	(5)	(6)	(7)
Kabupaten/Regency						
Pacitan	-	-	-	-	-	-
Ponorogo	-	-	-	-	-	-
Trenggalek	-	-	-	-	-	-
Tulungagung	-	-	-	-	-	-
Blitar	-	-	-	-	-	-
Kediri	-	-	-	-	-	-
Malang	40	160	5 700	6 500	13 740	20 010
Lumajang	35	1 000	400	500	-	-
Jember	155	44	54	54	-	-
Banyuwangi	260	11	135	110	45	-
Bondowoso	-	-	-	-	-	-
Situbondo	-	-	-	-	-	-
Probolinggo	2	264	-	-	-	-
Pasuruan	49	1 564	-	-	-	-
Sidoarjo	-	-	-	-	-	-
Mojokerto	58	20	-	-	-	-
Jombang	-	-	-	-	-	-
Nganjuk	-	-	-	-	-	-
Madiun	42	4	50	-	-	-
Magetan	50	121	-	-	-	-
Ngawi	-	-	-	-	-	-
Bojonegoro	-	-	-	-	-	-
Tuban	130	55	-	-	-	-
Lamongan	20 632	6 017	-	-	-	-
Gresik	-	-	-	-	-	-
Bangkalan	-	-	-	-	-	-
Sampang	-	-	-	-	-	-
Pamekasan	-	-	-	-	-	-
Sumenep	-	-	-	-	-	-
Kota/Municipality						
Kediri	-	-	-	-	-	-
Blitar	-	-	-	-	-	-
Malang	35	5	-	-	-	-
Probolinggo	-	-	-	-	-	-
Pasuruan	-	-	-	-	-	-
Mojokerto	5	-	-	-	-	-
Madiun	-	-	-	-	-	-
Surabaya	45	65	-	-	-	-
Batu	390	315	7 825	7 800	1 968	1 940
Jawa Timur	21 928	9 645	14 164	14 964	15 753	21 950

Lanjutan Tabel/Continued Table 5.2.9

Kabupaten/Kota Regency/Municipality	Herbras/ Gerbera (M ²)		Kamboja Jepang/ Adenium (M ²)		Keladi Hias/ Caladium (M ²)	
	2018	2019	2018	2019	2018	2019
(1)	(2)	(3)	(4)	(5)	(6)	(7)
Kabupaten/Regency						
Pacitan	-	-	-	-	-	-
Ponorogo	-	-	-	-	-	-
Trenggalek	-	-	-	-	-	-
Tulungagung	-	-	-	-	-	-
Blitar	-	-	3	-	1	4
Kediri	-	-	-	-	-	-
Malang	-	-	45	34	79	40
Lumajang	-	-	295	590	-	-
Jember	53	53	237	168	-	-
Banyuwangi	410	494	938	127	170	207
Bondowoso	-	-	30	-	-	-
Situbondo	-	-	-	-	-	-
Probolinggo	-	-	-	271	-	-
Pasuruan	-	-	20	270	350	450
Sidoarjo	-	-	-	-	-	-
Mojokerto	-	-	53	34	-	-
Jombang	-	-	-	-	-	-
Nganjuk	-	-	-	-	-	-
Madiun	-	-	104	81	-	-
Magetan	-	-	-	-	-	-
Ngawi	900	-	-	-	-	-
Bojonegoro	-	-	-	-	-	-
Tuban	-	-	200	45	8	45
Lamongan	-	-	43 958	7 649	8 845	6 700
Gresik	-	-	461	10 878	-	-
Bangkalan	-	-	-	-	-	-
Sampang	-	-	-	-	-	-
Pamekasan	-	-	400	707	-	-
Sumenep	-	-	40	74	-	-
Kota/Municipality						
Kediri	-	-	-	-	-	-
Blitar	-	-	-	-	-	-
Malang	-	-	100	40	-	-
Probolinggo	-	-	35	-	-	-
Pasuruan	-	-	-	-	-	-
Mojokerto	-	-	-	-	-	-
Madiun	-	-	17	-	-	-
Surabaya	-	-	460	207	-	-
Batu	12 605	13 061	238	212	3 970	3 982
Jawa Timur	13 968	13 608	47 634	21 387	13 423	11 428

Lanjutan Tabel/Continued Table 5.2.9

Kabupaten/Kota Regency/Municipality	Krisan/ Chrysantemum (M ²)		Mawar/Rose (M ²)		Melati/Jasmine (M ²)	
	2018	2019	2018	2019	2018	2019
(1)	(2)	(3)	(4)	(5)	(6)	(7)
Kabupaten/Regency						
Pacitan	-	-	-	-	-	-
Ponorogo	-	-	-	-	-	-
Trenggalek	-	-	-	2	-	-
Tulungagung	720	1 715	148	203	20 121	23 560
Blitar	-	-	47 249	48 061	1 512	2 161
Kediri	-	-	65 000	65 600	1 228	1 546
Malang	3 729 740	3 068 840	548 816	548 850	21 280	21 860
Lumajang	-	-	602	720	992	1 127
Jember	11	3	39 608	51 467	2 509	2 424
Banyuwangi	760	403	2 482	1 704	2 185	1 082
Bondowoso	-	-	4 169	2 177	923	596
Situbondo	-	-	-	-	281	13 228
Probolinggo	-	17	17	233	8	219
Pasuruan	1 532 000	1 537 000	106 982	86 785	76 500	76 608
Sidoarjo	-	-	-	-	-	-
Mojokerto	19 200	21 000	159	562	1 047	169
Jombang	-	-	-	250	550	500
Nganjuk	-	-	274 681	274 896	9 539	1 694
Madiun	41	6	620	1 058	348	809
Magetan	205	12	20 737	5 174	-	-
Ngawi	28 000	19 000	-	-	-	-
Bojonegoro	-	-	-	-	-	-
Taban	2	9	169	1 886	320	139
Lamongan	50	-	218	182	162	148
Gresik	-	-	-	-	337	7 775
Bangkalan	-	-	-	-	248 000	248 000
Sampang	-	-	-	-	-	-
Pamekasan	-	-	35	35	254	1 170
Sumenep	-	-	314	234	16 762	16 762
Kota/Municipality						
Kediri	-	-	-	-	315	306
Blitar	-	-	-	-	207	207
Malang	6	-	10	-	72	70
Probolinggo	-	-	961	795	113	65
Pasuruan	-	-	-	-	-	-
Mojokerto	-	-	-	-	-	-
Madiun	-	-	-	-	-	-
Surabaya	-	10	-	89	436	564
Batu	481 000	428 892	1 208 274	1 297 000	-	-
Jawa Timur	5 791 735	5 076 907	2 321 251	2 387 963	406 001	422 789

Lanjutan Tabel/Continued Table 5.2.9

Kabupaten/Kota Regency/Municipality	Monstera/ Monstera (M ²)		Pakis/Leather Leaf Fern (M ²)		Palem/Palm (Pohon/ Tree)	
	2018	2019	2018	2019	2018	2019
(1)	(2)	(3)	(4)	(5)	(6)	(7)
Kabupaten/Regency						
Pacitan	-	-	-	-	-	-
Ponorogo	-	-	-	-	-	-
Trenggalek	-	-	-	-	-	-
Tulungagung	-	-	-	-	-	-
Blitar	-	-	-	-	88	340
Kediri	-	-	-	-	1 902	1 300
Malang	20	20	-	1 000	860	1 660
Lumajang	-	-	-	-	10 100	10 100
Jember	-	-	-	-	30 000	30 000
Banyuwangi	148	103	470	452	166	534
Bondowoso	-	-	-	-	-	5
Situbondo	-	-	-	-	-	-
Probolinggo	-	-	4	11	2	66
Pasuruan	-	-	-	-	6 000	7 102
Sidoarjo	-	-	-	-	-	-
Mojokerto	-	-	10	-	1 163	286
Jombang	-	-	-	-	-	605
Nganjuk	-	-	-	-	-	-
Madiun	-	-	50	-	50	215
Magetan	-	-	-	-	-	-
Ngawi	-	-	-	-	-	-
Bojonegoro	-	-	-	-	-	-
Taban	-	-	2	1	302	267
Lamongan	-	-	26 075	25 935	41 335	14 477
Gresik	-	-	-	-	-	-
Bangkalan	-	-	-	-	-	-
Sampang	-	-	-	-	-	-
Pamekasan	-	-	-	-	423	-
Sumenep	-	-	-	-	-	-
Kota/Municipality						
Kediri	-	-	-	-	-	-
Blitar	-	-	-	-	-	-
Malang	-	3	-	2	25	25
Probolinggo	-	-	-	-	-	-
Pasuruan	-	-	-	-	-	-
Mojokerto	-	-	13	-	-	-
Madiun	-	-	-	-	-	-
Surabaya	-	-	-	-	160	92
Batu	495	620	-	-	29 900	21 119
Jawa Timur	663	746	26 624	27 401	122 476	88 193

Lanjutan Tabel/Continued Table 5.2.9

Kabupaten/Kota Regency/Municipality	Pedang-pedangan/ Sansivera (M ²)		Philodendron/ Philodendron (M ²)		Pisang-pisangan/ Heliconia (M ²)	
	2018	2019	2018	2019	2018	2019
(1)	(2)	(3)	(4)	(5)	(6)	(7)
Kabupaten/Regency						
Pacitan	-	-	-	-	-	-
Ponorogo	-	-	-	-	-	-
Trenggalek	-	-	-	-	-	-
Tulungagung	12	-	1 200	1 800	34	1
Blitar	2	50	18 700	18 900	-	-
Kediri	-	-	-	-	-	-
Malang	9 479	11 334	-	-	6 951	8 049
Lumajang	168	50	-	-	-	-
Jember	350	129	-	-	41	43
Banyuwangi	897	945	260	136	544	623
Bondowoso	-	-	-	-	-	-
Situbondo	-	-	-	-	-	-
Probolinggo	-	29	-	15	-	31
Pasuruan	1 050	5 672	20	26	123	118
Sidoarjo	-	-	-	-	-	-
Mojokerto	55	-	29	297	57	6
Jombang	-	-	-	-	-	-
Nganjuk	-	-	-	-	-	-
Madiun	-	-	-	-	-	13
Magetan	-	-	-	-	-	-
Ngawi	-	-	625	-	-	-
Bojonegoro	-	-	-	-	-	-
Taban	28	34	34	29	10	8
Lamongan	16 689	10 702	15	15	510	211
Gresik	-	-	-	-	-	-
Bangkalan	-	-	-	-	-	-
Sampang	-	-	-	-	-	-
Pamekasan	-	-	-	-	-	-
Sumenep	-	-	-	-	125	125
Kota/Municipality						
Kediri	-	-	-	-	-	-
Blitar	-	-	-	-	-	-
Malang	330	180	-	-	-	-
Probolinggo	17	-	-	-	-	-
Pasuruan	-	-	-	-	-	-
Mojokerto	-	-	10	-	-	-
Madiun	-	-	-	-	-	-
Surabaya	406	218	213	52	-	34
Batu	8 382	7 860	114 700	102 890	8 400	8 739
Jawa Timur	37 865	37 203	135 806	124 160	16 795	18 001

Lanjutan Tabel/Continued Table 5.2.9

Kabupaten/Kota Regency/Municipality	Sedap Malam/ Tuberose (M ²)		Soka/Ixora (M ²)		Sri Rejeki/Aglaonema (M ²)	
	2018	2019	2018	2019	2018	2019
(1)	(2)	(3)	(4)	(5)	(6)	(7)
Kabupaten/Regency						
Pacitan	-	-	-	-	-	-
Ponorogo	-	-	-	-	-	-
Trenggalek	-	-	-	-	-	-
Tulungagung	-	-	-	-	-	-
Blitar	-	-	-	-	-	-
Kediri	-	-	-	-	20	79
Malang	-	90	4 424	11 924	152	169
Lumajang	-	-	-	-	-	2 750
Jember	24	9	13	-	4	2
Banyuwangi	12 135	9 599	261	353	291	156
Bondowoso	169	47	-	-	-	-
Situbondo	-	-	-	-	-	-
Probolinggo	-	20	-	1	-	4
Pasuruan	1 962 075	2 035 857	10	20	1 300	1 500
Sidoarjo	-	-	-	-	-	-
Mojokerto	-	-	-	-	-	-
Jombang	-	-	-	-	-	-
Nganjuk	-	-	-	-	-	-
Madiun	-	55	-	-	96	30
Magetan	-	-	-	-	-	-
Ngawi	-	-	-	-	-	-
Bojonegoro	-	-	-	-	-	-
Tuban	43	68	6	10	12	17
Lamongan	-	-	29 854	16 352	78	2
Gresik	-	-	-	-	-	-
Bangkalan	-	-	-	-	-	-
Sampang	-	-	-	-	-	-
Pamekasan	-	-	-	-	-	-
Sumenep	-	-	-	-	-	-
Kota/Municipality						
Kediri	-	-	-	-	-	-
Blitar	-	-	-	-	-	-
Malang	-	-	3	-	140	50
Probolinggo	-	-	-	-	-	-
Pasuruan	-	-	-	-	-	-
Mojokerto	-	-	-	-	30	-
Madiun	-	-	-	-	10	-
Surabaya	-	-	70	42	112	174
Batu	-	-	675	415	12 540	12 845
Jawa Timur	1 974 446	2 045 745	35 316	29 117	14 785	17 778

Sumber/Source: BPS, Statistik Pertanian Hortikultura SPH/ BPS-Statistics Indonesia, Agricultural Statistic for Horticulture SPH

Tabel 5.2.10
Table

Produksi Tanaman Hias Menurut Kabupaten/Kota dan Jenis Tanaman di Provinsi Jawa Timur (tangkai), 2018 and 2019
Production of Ornamental Plants by Regency/Municipality and Kind of Plant di Provinsi Jawa Timur (stalks), 2018 and 2019

Kabupaten/Kota Regency/Municipality	Anggrek/ Orchid (M ²)		Anthurium Bunga/ Flamingo Lily Flower (M ²)		Anthurium Daun/ Anthurium (M ²)	
	2018	2019	2018	2019	2018	2019
(1)	(2)	(3)	(4)	(5)	(6)	(7)
Kabupaten/Regency						
Pacitan	-	-	-	-	-	-
Ponorogo	-	-	-	-	-	-
Trenggalek	-	-	-	-	-	-
Tulungagung	260	283	-	-	42	42
Blitar	1 714	7 484	-	474	27	275
Kediri	300	5 142	-	-	-	50
Malang	2 238 363	2 240 187	31 520	31 563	16 281	22 049
Lumajang	20	-	20	12	91	80
Jember	3 710	1 615	506	382	674	457
Banyuwangi	3 778	1 588	3 505	778	2 292	448
Bondowoso	-	303	-	-	-	-
Situbondo	36	5	20	5	-	-
Probolinggo	-	-	-	297	-	62
Pasuruan	15 000	1 618 919	570	625	2 700	3 300
Sidoarjo	4 000	4 000	-	-	-	-
Mojokerto	1 027 340	96 098	-	2 070	9 500	28 700
Jombang	25	2 165	-	-	-	-
Nganjuk	-	-	-	-	-	-
Madiun	168	245	89	589	-	-
Magetan	-	-	-	75	1 000	150
Ngawi	-	-	-	-	-	-
Bojonegoro	-	-	-	-	-	-
Tuban	304	188	29	64	77	59
Lamongan	280	1 210	2 260	77	-	-
Gresik	-	-	-	-	-	-
Bangkalan	-	-	-	-	-	-
Sampang	-	-	-	-	-	-
Pamekasan	-	-	-	-	-	-
Sumenep	-	-	100	100	-	-
Kota/Municipality						
Kediri	-	-	-	-	-	-
Blitar	-	-	-	-	-	-
Malang	38 717	2 779	933	686	-	-
Probolinggo	24	6	-	-	-	-
Pasuruan	-	-	-	-	-	-
Mojokerto	-	-	-	-	-	-
Madiun	34	-	-	-	17	-
Surabaya	138	1 098	20	1 010	682	240
Batu	2 354 872	2 150 733	478 774	487 117	41 601	42 252
Jawa Timur	5 689 083	6 134 048	518 346	525 924	74 984	98 164

Lanjutan Tabel/Continued Table 5.2.10

Kabupaten/Kota Regency/Municipality	Anyelir/ Carnation (M ²)		Balaceng/ Dieffenbacia (M ²)		Dracaena/Dracaena (M ²)	
	2018	2019	2018	2019	2018	2019
(1)	(2)	(3)	(4)	(5)	(6)	(7)
Kabupaten/Regency						
Pacitan	-	-	-	-	-	-
Ponorogo	-	-	-	-	-	-
Trenggalek	-	-	-	-	-	-
Tulungagung	-	-	-	-	-	-
Blitar	-	-	-	-	-	-
Kediri	-	-	-	-	-	-
Malang	-	-	5 365	1 696	-	-
Lumajang	-	-	-	-	-	-
Jember	-	-	-	-	-	-
Banyuwangi	2 129	481	2 083	10	64	225
Bondowoso	-	-	-	-	-	-
Situbondo	24	-	-	-	-	-
Probolinggo	-	-	-	-	-	-
Pasuruan	-	-	-	-	-	-
Sidoarjo	-	-	-	-	-	-
Mojokerto	-	-	-	-	-	-
Jombang	-	-	-	-	-	-
Nganjuk	-	-	-	-	-	-
Madiun	-	100	-	-	90	-
Magetan	-	-	-	-	-	-
Ngawi	-	-	-	-	-	-
Bojonegoro	-	-	-	-	-	-
Tuban	-	-	24	31	-	-
Lamongan	-	-	-	-	-	-
Gresik	-	-	-	-	-	-
Bangkalan	-	-	-	-	-	-
Sampang	-	-	-	-	-	-
Pamekasan	-	-	-	-	-	-
Sumenep	-	-	-	-	-	-
Kota/Municipality						
Kediri	-	-	-	-	-	-
Blitar	-	-	-	-	-	-
Malang	-	-	3	-	-	-
Probolinggo	-	-	-	-	-	-
Pasuruan	-	-	-	-	-	-
Mojokerto	-	-	-	-	-	-
Madiun	-	-	-	-	-	-
Surabaya	-	-	100	8	-	-
Batu	363 708	341 402	26 000	26 100	41 365	31 950
Jawa Timur	365 861	341 983	33 575	27 845	41 519	32 175

Lanjutan Tabel/Continued Table 5.2.10

Kabupaten/Kota Regency/Municipality	Euphorbia/ Euphorbia (M ²)		Gladiol/Gladiol (M ²)		Hanjuang/Cordyline (M ²)	
	2018	2019	2018	2019	2018	2019
(1)	(2)	(3)	(4)	(5)	(6)	(7)
Kabupaten/Regency						
Pacitan	-	-	-	-	-	-
Ponorogo	-	-	-	-	-	-
Trenggalek	-	-	-	-	-	-
Tulungagung	-	-	-	-	-	-
Blitar	-	-	-	-	-	-
Kediri	-	-	-	-	-	-
Malang	1 075	4 080	28 650	55 800	122 410	162 510
Lumajang	35	1 000	800	500	-	-
Jember	155	74	577	508	-	-
Banyuwangi	926	15	1 253	344	45	-
Bondowoso	-	-	-	-	-	-
Situbondo	-	-	-	-	-	-
Probolinggo	2	362	-	-	-	-
Pasuruan	225	10 804	-	-	-	-
Sidoarjo	-	-	-	-	-	-
Mojokerto	163	40	-	-	-	-
Jombang	-	-	-	-	-	-
Nganjuk	-	-	-	-	-	-
Madiun	94	110	50	-	-	-
Magetan	55	200	-	-	-	-
Ngawi	-	-	-	-	-	-
Bojonegoro	-	-	-	-	-	-
Tuban	376	86	-	-	-	-
Lamongan	23 544	8 661	-	-	-	-
Gresik	-	-	-	-	-	-
Bangkalan	-	-	-	-	-	-
Sampang	-	-	-	-	-	-
Pamekasan	-	-	-	-	-	-
Sumenep	-	-	-	-	-	-
Kota/Municipality						
Kediri	-	-	-	-	-	-
Blitar	-	-	-	-	-	-
Malang	35	5	-	-	-	-
Probolinggo	-	-	-	-	-	-
Pasuruan	-	-	-	-	-	-
Mojokerto	5	-	-	-	-	-
Madiun	-	-	-	-	-	-
Surabaya	275	118	-	-	-	-
Batu	4 095	3 308	141 885	125 100	21 648	21 340
Jawa Timur	31 060	28 863	173 215	182 252	144 103	183 850

Lanjutan Tabel/Continued Table 5.2.10

Kabupaten/Kota Regency/Municipality	Herbras/ Gerbera (M ²)		Kamboja Jepang/ Adenium (M ²)		Keladi Hias/ Caladium (M ²)	
	2018	2019	2018	2019	2018	2019
(1)	(2)	(3)	(4)	(5)	(6)	(7)
Kabupaten/Regency						
Pacitan	-	-	-	-	-	-
Ponorogo	-	-	-	-	-	-
Trenggalek	-	-	-	-	-	-
Tulungagung	-	-	-	-	-	-
Blitar	-	-	27	-	9	40
Kediri	-	-	-	-	-	-
Malang	-	-	3 393	1 914	4 075	3 071
Lumajang	-	-	315	630	-	-
Jember	520	1 858	477	343	-	-
Banyuwangi	3 176	825	3 398	273	1 557	409
Bondowoso	-	-	30	-	-	-
Situbondo	-	-	-	-	-	-
Probolinggo	-	-	-	326	-	-
Pasuruan	-	-	120	370	2 100	2 700
Sidoarjo	-	-	-	-	-	-
Mojokerto	-	-	624	92	-	-
Jombang	-	-	-	-	-	-
Nganjuk	-	-	-	-	-	-
Madiun	-	-	348	154	-	-
Magetan	-	-	-	-	-	-
Ngawi	1 050	-	-	-	-	-
Bojonegoro	-	-	-	-	-	-
Taban	-	-	361	151	34	48
Lamongan	-	-	44 319	7 897	8 845	6 700
Gresik	-	-	1 240	65 239	-	-
Bangkalan	-	-	-	-	-	-
Sampang	-	-	-	-	-	-
Pamekasan	-	-	400	707	-	-
Sumenep	-	-	229	147	-	-
Kota/Municipality						
Kediri	-	-	-	-	-	-
Blitar	-	-	-	-	-	-
Malang	-	-	100	40	-	-
Probolinggo	-	-	35	-	-	-
Pasuruan	-	-	-	-	-	-
Mojokerto	-	-	-	-	-	-
Madiun	-	-	53	-	-	-
Surabaya	-	-	2 332	415	-	-
Batu	251 013	254 141	2 738	2 332	35 730	35 838
Jawa Timur	255 759	256 824	60 539	81 030	52 350	48 806

Lanjutan Tabel/Continued Table 5.2.10

Kabupaten/Kota Regency/ Municipality	Krisan/ Chrysantemum (M ²)		Mawar/Rose (M ²)		Melati/Jasmine (M ²)	
	2018	2019	2018	2019	2018	2019
(1)	(2)	(3)	(4)	(5)	(6)	(7)
Kabupaten/Regency						
Pacitan	-	-	-	-	-	-
Ponorogo	-	-	-	-	-	-
Trenggalek	-	-	-	6	-	-
Tulungagung	54 540	144 060	1 781	1 870	9 675	19 181
Blitar	-	-	676 777	1 551 249	6 256	9 510
Kediri	-	-	165 000	1 430 655	1 988	27 160
Malang	5 692 405	4 692 799	24 736 588	24 736 999	1 556 925	1 670 925
Lumajang	-	-	2 469	1 307	2 590	2 416
Jember	11	5	302 576	239 932	6 355	227 851
Banyuwangi	4 588	697	19 421	15 496	4 590	1 528
Bondowoso	-	-	208 542	247 101	6 791	8 149
Situbondo	-	-	-	-	101	18 638
Probolinggo	-	247	17	250	7	346
Pasuruan	93 300 435	93 752 963	2 388 482	791 963	1 403 400	746 024
Sidoarjo	-	-	-	-	-	-
Mojokerto	61 400	146 000	1 528	12 358	654	596
Jombang	-	-	-	1 000	4 400	4 000
Nganjuk	-	-	16 193 847	21 131 918	14 128	1 739
Madiun	470	140	3 806	4 960	2 050	2 238
Magetan	682	25	188 991	30 122	-	-
Ngawi	28 000	19 000	-	-	-	-
Bojonegoro	-	-	-	-	-	-
Tuban	120	172	3 998	4 277	1 431	1 077
Lamongan	50	-	722	626	592	559
Gresik	-	-	-	-	319	24 960
Bangkalan	-	-	-	-	264 370	273 132
Sampang	-	-	-	-	-	-
Pamekasan	-	-	1 352	964	8 567	3 264
Sumenep	-	-	508	413	17 158	14 844
Kota/Municipality						
Kediri	-	-	-	-	105	194
Blitar	-	-	-	-	193	361
Malang	100	-	120	-	708	705
Probolinggo	-	-	9 605	67 627	1 729	2 075
Pasuruan	-	-	-	-	-	-
Mojokerto	-	-	-	-	-	-
Madiun	-	-	-	-	-	-
Surabaya	-	20	-	156	1 289	626
Batu	38 744 000	39 305 208	101 134 739	116 053 650	-	-
Jawa Timur	137 886 801	138 061 336	146 040 869	166 324 899	3 316 371	3 062 098

Lanjutan Tabel/Continued Table 5.2.10

Kabupaten/Kota Regency/Municipality	Monstera/ Monstera (M ²)		Pakis/Leather Leaf Fern (M ²)		Palem/Palm (Pohon/ Tree)	
	2018	2019	2018	2019	2018	2019
(1)	(2)	(3)	(4)	(5)	(6)	(7)
Kabupaten/Regency						
Pacitan	-	-	-	-	-	-
Ponorogo	-	-	-	-	-	-
Trenggalek	-	-	-	-	-	-
Tulungagung	-	-	-	-	-	-
Blitar	-	-	-	-	99	342
Kediri	-	-	-	-	1 902	1 300
Malang	50	120	-	1 000	1 545	3 015
Lumajang	-	-	-	-	10 100	20 200
Jember	-	-	-	-	47 000	65 000
Banyuwangi	975	128	2 318	650	371	643
Bondowoso	-	-	-	-	-	25
Situbondo	-	-	-	-	-	-
Probolinggo	-	-	4	11	2	66
Pasuruan	-	-	-	-	6 000	7 186
Sidoarjo	-	-	-	-	-	-
Mojokerto	-	-	10	-	1 256	288
Jombang	-	-	-	-	-	605
Nganjuk	-	-	-	-	-	-
Madiun	-	-	90	-	50	215
Magetan	-	-	-	-	-	-
Ngawi	-	-	-	-	-	-
Bojonegoro	-	-	-	-	-	-
Taban	-	-	3	1	377	317
Lamongan	-	-	26 075	25 935	41 612	14 603
Gresik	-	-	-	-	-	-
Bangkalan	-	-	-	-	-	-
Sampang	-	-	-	-	-	-
Pamekasan	-	-	-	-	423	-
Sumenep	-	-	-	-	-	-
Kota/Municipality						
Kediri	-	-	-	-	-	-
Blitar	-	-	-	-	-	-
Malang	-	7	-	2	25	25
Probolinggo	-	-	-	-	-	-
Pasuruan	-	-	-	-	-	-
Mojokerto	-	-	13	-	-	-
Madiun	-	-	-	-	-	-
Surabaya	-	-	-	-	477	161
Batu	1 980	2 480	-	-	29 900	21 119
Jawa Timur	3 005	2 735	28 513	27 599	141 139	135 110

Lanjutan Tabel/Continued Table 5.2.10

Kabupaten/Kota Regency/Municipality	Pedang-pedangan/ Sansivera (M ²)		Philodendron/ Philodendron (M ²)		Pisang-pisangan/ Heliconia (M ²)	
	2018	2019	2018	2019	2018	2019
(1)	(2)	(3)	(4)	(5)	(6)	(7)
Kabupaten/Regency						
Pacitan	-	-	-	-	-	-
Ponorogo	-	-	-	-	-	-
Trenggalek	-	-	-	-	-	-
Tulungagung	240	-	12 367	11 102	132	18
Blitar	2	250	316 238	189 400	-	-
Kediri	-	-	-	-	-	-
Malang	83 847	168 523	-	-	68 940	95 847
Lumajang	250	222	-	-	-	-
Jember	625	360	-	-	41	60
Banyuwangi	2 009	1 079	1 500	562	3 196	1 600
Bondowoso	-	-	-	-	-	-
Situbondo	-	-	-	-	-	-
Probolinggo	-	29	-	15	-	61
Pasuruan	10 500	66 523	90	158	1 165	984
Sidoarjo	-	-	-	-	-	-
Mojokerto	153	-	285	1 234	274	12
Jombang	-	-	-	-	-	-
Nganjuk	-	-	-	-	-	-
Madiun	-	-	-	-	-	65
Magetan	-	-	-	-	-	-
Ngawi	-	-	1 200	-	-	-
Bojonegoro	-	-	-	-	-	-
Taban	225	76	217	45	60	13
Lamongan	17 057	10 962	60	60	510	252
Gresik	-	-	-	-	-	-
Bangkalan	-	-	-	-	-	-
Sampang	-	-	-	-	-	-
Pamekasan	-	-	-	-	-	-
Sumenep	-	-	-	-	125	127
Kota/Municipality						
Kediri	-	-	-	-	-	-
Blitar	-	-	-	-	-	-
Malang	330	210	-	-	-	-
Probolinggo	17	-	-	-	-	-
Pasuruan	-	-	-	-	-	-
Mojokerto	-	-	10	-	-	-
Madiun	-	-	-	-	-	-
Surabaya	5 761	545	419	92	-	62
Batu	73 762	69 168	2 087 664	2 004 310	15 362	15 584
Jawa Timur	194 778	317 947	2 420 050	2 206 978	89 805	114 685

Lanjutan Tabel/Continued Table 5.2.10

Kabupaten/Kota Regency/Municipality	Sedap Malam/ Tuberose (M ²)		Soka/Ixora (M ²)		Sri Rejeki/Aglaonema (M ²)	
	2018	2019	2018	2019	2018	2019
(1)	(2)	(3)	(4)	(5)	(6)	(7)
Kabupaten/Regency						
Pacitan	-	-	-	-	-	-
Ponorogo	-	-	-	-	-	-
Trenggalek	-	-	-	-	-	-
Tulungagung	-	-	-	-	-	-
Blitar	-	-	-	-	-	-
Kediri	-	-	-	-	20	2 203
Malang	-	1 310	109 515	278 802	1 110	3 555
Lumajang	-	-	-	-	-	2 750
Jember	126	130	45	-	4	27
Banyuwangi	49 000	33 393	1 782	521	2 072	679
Bondowoso	3 552	1 401	-	-	-	-
Situbondo	-	-	-	-	-	-
Probolinggo	-	20	-	1	-	4
Pasuruan	89 464 441	90 091 503	50	100	7 800	9 000
Sidoarjo	-	-	-	-	-	-
Mojokerto	-	-	-	-	-	-
Jombang	-	-	-	-	-	-
Nganjuk	-	-	-	-	-	-
Madiun	-	550	-	-	96	30
Magetan	-	-	-	-	-	-
Ngawi	-	-	-	-	-	-
Bojonegoro	-	-	-	-	-	-
Tuban	346	78	139	64	48	32
Lamongan	-	-	30 031	16 490	282	104
Gresik	-	-	-	-	-	-
Bangkalan	-	-	-	-	-	-
Sampang	-	-	-	-	-	-
Pamekasan	-	-	-	-	-	-
Sumenep	-	-	-	-	-	-
Kota/Municipality						
Kediri	-	-	-	-	-	-
Blitar	-	-	-	-	-	-
Malang	-	-	25	-	270	85
Probolinggo	-	-	-	-	-	-
Pasuruan	-	-	-	-	-	-
Mojokerto	-	-	-	-	30	-
Madiun	-	-	-	-	86	-
Surabaya	-	-	137	73	452	318
Batu	-	-	6 714	4 150	156 751	160 566
Jawa Timur	89 517 465	90 128 385	148 438	300 201	169 021	179 353

Sumber/Source: BPS, Statistik Pertanian Hortikultura SPH/ BPS-Statistics Indonesia, Agricultural Statistic for Horticulture SPH

Tabel 5.2.11 **Luas Panen Tanaman Hias Menurut Jenis Tanaman di**
Table **Provinsi Jawa Timur (m²), 2016–2019**
Harvested Area of Ornamental Plants by Kind of Plant in
Jawa Timur Province (m²), 2016–2019

Jenis Tanaman Kind of Plants	2016	2017	2018	2019
(1)	(2)	(3)	(4)	(5)
Adenium (Kamboja Jepang)/ <i>Adenium obesum</i>	...	15 599	187 207	287 545
Aglaonema/ <i>Chinese evergreens</i>	...	15 826	24 950	25 816
Anggrek/ <i>Orchid</i>	...	165 141	13 457	11 651
Anthurium Bunga/ <i>Flamingo Lily Flower</i>	...	17 130	20 796	19 094
Anthurium Daun/ <i>Laceleaf</i>	...	23 039	4 848	2 684
Anyelir/ <i>Carnation</i>	...	21 389	4 069	3 255
Caladium/ <i>Heart of Jesus</i>	...	12 253	21 928	9 645
Cordyline/ <i>Cordyline</i>	...	7 318	14 164	14 964
Diffenbachia/ <i>Dumb canes</i>	...	5 803	15 753	21 950
Dracaena/ <i>Dracaena</i>	...	4 536	13 968	13 608
Euphorbia/ <i>Spurges</i>	...	8 731	47 634	21 387
Gladiol/ <i>Gladiol</i>	...	15 343	13 423	11 428
Herbras/ <i>Gerbera</i>	...	13 462	5 791 735	5 076 907
Krisan/ <i>Chrysantemum</i>	...	6 219 470	2 321 251	2 387 963
Mawar/ <i>Rose</i>	...	2 138 254	406 001	422 789
Melati/ <i>Jasmine</i>	...	450 168	663	746
Monstera/ <i>Swiss cheese plant</i>	...	773	26 624	27 401
Pakis/ <i>Fern</i>	...	28 780	122 476	88 193
Palem/ <i>Palm</i>	...	108 741	37 865	37 203
Pedang-pedangan/ <i>Sansevieria</i>	...	38 486	135 806	124 160
Pisang–pisangan/ <i>Heliconia</i>	...	26 826	16 795	18 001
Philodendron/ <i>Philodendron</i>	...	133 639	1 974 446	2 045 745
Sedap Malam/ <i>Tuberose</i>	...	2 009 786	35 316	29 117
Soka/ <i>Ixora</i>	...	20 702	14 785	17 778

Sumber/Source: BPS, Statistik Pertanian Hortikultura SPH-SBS/ BPS-Statistics Indonesia, Agricultural Statistic for Horticulture SPH-SBS

Tabel
Table 5.2.12

**Produksi Tanaman Hias Menurut Jenis Tanaman di
Provinsi Jawa Timur (tangkai), 2016–2019**
*Production of Ornamental Plants by Kind of Plant in Jawa
Timur Province (stalks), 2016–2019*

Jenis Tanaman <i>Kind of Plants</i>	2016	2017	2018	2019
(1)	(2)	(3)	(4)	(5)
Adenium (Kamboja Jepang)/ <i>Adenium obesum</i>	...	169 391	5 689 083	6 134 048
Aglaonema/ <i>Chinese evergreens</i>	...	169 623	518 346	525 924
Anggrek/ <i>Orchid</i>	...	4 055 588	74 984	98 164
Anthurium Bunga/ <i>Flamingo Lily Flower</i>	...	485 320	365 861	341 983
Anthurium Daun/ <i>Laceleaf</i>	...	92 631	33 575	27 845
Anyelir/ <i>Carnation</i>	...	365 151	41 519	32 175
Caladium/ <i>Heart of Jesus</i>	...	58 337	31 060	28 863
Cordyline/ <i>Cordyline</i>	...	27 418	173 215	182 252
Diffenbachia/ <i>Dumb canes</i>	...	37 624	144 103	183 850
Dracaena/ <i>Dracaena</i>	...	47 746	255 759	256 824
Euphorbia/ <i>Spurges</i>	...	21 379	60 539	81 030
Gladiol/ <i>Gladiol</i>	...	169 233	52 350	48 806
Herbras/ <i>Gerbera</i>	...	252 707	137 886 801	138 061 336
Krisan/ <i>Chrysantemum</i>	...	130 641 982	146 040 869	166 324 899
Mawar/ <i>Rose</i>	...	137 898 146	3 316 371	3 062 098
Melati/ <i>Jasmine</i>	...	2 598 940	3 005	2 735
Monstera/ <i>Swiss cheese plant</i>	...	2 671	28 513	27 599
Pakis/ <i>Fern</i>	...	30 486	141 139	135 110
Palem/ <i>Palm</i>	...	132 607	194 778	317 947
Pedang-pedangan/ <i>Sansevieria</i>	...	138 471	2 420 050	2 206 978
Pisang-pisangan/ <i>Heliconia</i>	...	82 774	89 805	114 685
Philodendron/ <i>Philodendron</i>	...	2 244 042	89 517 465	90 128 385
Sedap Malam/ <i>Tuberose</i>	...	73 741 542	148 438	300 201
Soka/ <i>Ixora</i>	...	33 574	169 021	179 353

Sumber/Source: BPS, Statistik Pertanian Hortikultura SPH-SBS/ BPS-Statistics Indonesia, Agricultural Statistic for Horticulture SPH-SBS

Tabel 5.2.13 **Produksi Buah-buahan Menurut Kabupaten/Kota dan Jenis Tanaman di Provinsi Jawa Timur (kwintal), 2018 and 2019**
Production of Fruits by Regency/Municipality and Kind of Plant in Jawa Timur Province (quintal), 2018 and 2019

Kabupaten/Kota Regency/Municipality	Alpukat/ Orchid		Anggur/Grape		Apel/Apple	
	2018	2019	2018	2019	2018	2019
(1)	(2)	(3)	(4)	(5)	(6)	(7)
Kabupaten/Regency						
Pacitan	8 704	11 272	-	-	-	-
Ponorogo	24 603	34 187	-	-	-	-
Trenggalek	57 248	15 412	9	13	-	-
Tulungagung	37 855	32 436	-	-	-	-
Blitar	69 101	80 165	-	1	-	-
Kediri	37 211	72 820	367	91	-	-
Malang	318 249	350 905	334	10	1 404 909	1 406 173
Lumajang	33 524	25 036	-	2	-	15
Jember	22 191	20 261	594	727	-	-
Banyuwangi	13 935	11 894	2	52	-	-
Bondowoso	51 803	47 569	-	-	-	-
Situbondo	655	1 915	1 062	613	-	-
Probolinggo	211 209	75 841	168	604	-	-
Pasuruan	68 180	74 235	1 591	2 123	2 859 338	2 896 876
Sidoarjo	18	1	-	-	-	-
Mojokerto	12 174	9 290	48	20	-	-
Jombang	2 192	2 083	-	9	-	-
Nganjuk	23 012	62 315	-	-	-	-
Madiun	15 857	10 803	-	1	-	-
Magetan	6 758	4 789	-	-	-	-
Ngawi	3 563	7 057	-	-	-	-
Bojonegoro	2 110	549	-	-	-	-
Tuban	106	466	9	11	13	6
Lamongan	63	58	-	-	-	-
Gresik	251	327	-	-	-	-
Bangkalan	320	249	-	-	37	15
Sampang	86	176	-	-	-	-
Pamekasan	6 020	1 860	2	-	-	-
Sumenep	330	286	6	6	-	-
Kota/Municipality						
Kediri	95	597	32	21	-	-
Blitar	447	624	-	-	-	-
Malang	70	185	28	40	-	5
Probolinggo	47	25	191	290	-	-
Pasuruan	168	160	600	617	-	-
Mojokerto	-	-	-	-	-	-
Madiun	-	-	-	-	-	-
Surabaya	-	16	3	10	-	-
Batu	55 652	57 232	129	124	545 320	505 254
Jawa Timur	1 083 807	1 013 096	5 175	5 385	4 809 617	4 808 344

Lanjutan Tabel/Continued Table 5.2.13

Kabupaten/Kota Regency/Municipality	Belimbing/ Star Fruit		Duku/Langsat/ Kokosan/Duku		Durian/Durian	
	2018	2019	2018	2019	2018	2019
(1)	(2)	(3)	(4)	(5)	(6)	(7)
Kabupaten/Regency						
Pacitan	2 204	1 739	2 896	2 907	22 337	15 877
Ponorogo	7 860	9 688	318	1 136	55 234	186 724
Trenggalek	4 549	3 673	1 805	2 279	42 407	175 952
Tulungagung	70 556	53 922	5 085	1 638	4 284	7 137
Blitar	134 572	128 474	20 432	15 736	56 512	57 419
Kediri	26 518	20 937	988	759	116 155	136 080
Malang	59 253	64 408	61 946	61 959	541 757	541 908
Lumajang	7 127	6 511	1 268	1 430	63 088	39 229
Jember	27 838	44 241	26 907	18 837	80 350	84 060
Banyuwangi	5 094	2 376	3 540	1 825	52 428	22 795
Bondowoso	3 519	2 759	2 200	1 969	111 653	111 968
Situbondo	1 230	688	-	-	567	259
Probolinggo	2 207	2 462	1 585	248	123 421	89 714
Pasuruan	24 339	9 646	16 741	15 802	1 069 119	1 072 145
Sidoarjo	7 860	7 973	-	-	-	-
Mojokerto	6 058	5 187	28	31	38 094	27 717
Jombang	8 030	21 812	695	745	240 903	150 729
Nganjuk	5 079	21 522	11 080	18 964	32 330	70 811
Madiun	9 095	4 803	127	143	38 218	29 612
Magetan	384	519	-	-	17 306	11 202
Ngawi	5 642	6 777	1 004	508	9 642	43 836
Bojonegoro	21 776	24 651	-	-	521	-
Tuban	23 729	34 929	700	178	45	126
Lamongan	4 209	10 818	-	-	46	244
Gresik	3 771	5 399	-	-	2 590	1 273
Bangkalan	397	453	1 662	3	10 904	3 190
Sampang	393	384	-	-	530	134
Pamekasan	1 069	533	-	-	24 714	4 591
Sumenep	1 038	1 043	-	-	55	58
Kota/Municipality						
Kediri	637	1 642	-	-	140	211
Blitar	16 588	18 882	234	232	1 071	580
Malang	1 423	1 438	3	6	257	264
Probolinggo	502	640	-	-	-	-
Pasuruan	3 175	3 875	-	-	-	-
Mojokerto	25	27	-	-	-	-
Madiun	320	536	-	-	-	-
Surabaya	4 967	3 550	-	-	-	-
Batu	91	82	-	-	7 578	7 494
Jawa Timur	503 124	528 999	161 244	147 335	2 764 256	2 893 339

Lanjutan Tabel/Continued Table 5.2.13

Kabupaten/Kota Regency/Municipality	Jambu Air/ Water Apple		Jambu Biji/Guava		Jengkol/Jengkol	
	2018	2019	2018	2019	2018	2019
(1)	(2)	(3)	(4)	(5)	(6)	(7)
Kabupaten/Regency						
Pacitan	7 206	7 206	6 224	8 792	-	-
Ponorogo	3 830	4 584	13 466	12 409	-	-
Trenggalek	626	910	1 540	1 763	196	8 289
Tulungagung	2 313	2 320	3 510	3 815	-	-
Blitar	1 871	2 403	6 402	7 501	-	-
Kediri	40 180	36 212	20 851	23 178	140	7
Malang	7 880	6 822	39 400	39 411	769	1 071
Lumajang	618	1 040	3 644	5 558	-	-
Jember	4 859	7 378	20 967	31 566	-	315
Banyuwangi	4 616	5 463	29 806	24 050	-	594
Bondowoso	2 133	2 632	16 315	15 891	-	-
Situbondo	525	526	1 574	1 562	-	-
Probolinggo	1 289	2 151	6 828	7 396	-	-
Pasuruan	19 784	19 225	37 418	23 114	517	745
Sidoarjo	1 513	1 380	4 515	5 480	-	-
Mojokerto	2 233	1 637	6 413	6 186	-	-
Jombang	7 701	7 206	6 835	4 851	-	-
Nganjuk	9 410	14 963	1 724	2 072	12	77
Madiun	2 820	2 524	18 618	13 402	-	36
Magetan	138	558	1 373	2 075	-	-
Ngawi	3 788	4 990	10 891	11 460	122	108
Bojonegoro	16 115	10 202	123 110	151 913	-	-
Tuban	1 719	1 928	11 572	7 497	-	-
Lamongan	3 999	5 176	7 506	15 255	-	-
Gresik	5 329	4 578	7 203	5 150	-	-
Bangkalan	1 187	455	6 527	11 799	-	-
Sampang	17 010	29 825	2 255	2 219	-	-
Pamekasan	1 593	6 155	11 213	5 653	-	-
Sumenep	2 015	2 226	4 105	4 536	-	-
Kota/Municipality						
Kediri	105	3 789	101	136	-	-
Blitar	197	210	129	215	-	-
Malang	109	123	756	943	-	-
Probolinggo	22	34	93	274	-	-
Pasuruan	1 637	1 814	1 370	1 684	-	-
Mojokerto	12	12	-	-	-	-
Madiun	43	108	199	131	-	-
Surabaya	2 021	5 002	1 475	2 182	-	-
Batu	299	228	24 804	24 487	-	-
Jawa Timur	178 745	203 995	460 732	485 606	1 756	11 242

Lanjutan Tabel/Continued Table 5.2.13

Kabupaten/Kota Regency/Municipality	Jeruk Besar/ Pomelo		Jeruk Siam/Keprok/ Orange/Tangerine		Mangga/Mango	
	2018	2019	2018	2019	2018	2019
(1)	(2)	(3)	(4)	(5)	(6)	(7)
Kabupaten/Regency						
Pacitan	3 680	1 818	16 905	19 461	166 205	81 580
Ponorogo	241	242	159 220	355 353	668 898	582 415
Trenggalek	248	659	2 081	2 593	144 925	131 614
Tulungagung	161	104	51 116	87 716	97 751	116 524
Blitar	592	3 448	83 746	86 498	65 863	95 975
Kediri	475	543	23 977	63 308	1 222 756	1 214 012
Malang	1 471	1 413	1 327 609	1 352 804	172 498	203 287
Lumajang	127	40	170 045	201 134	108 345	132 022
Jember	1 210	1 523	2 346 054	3 493 101	153 528	177 316
Banyuwangi	6 208	830	4 553 039	3 485 260	353 863	140 222
Bondowoso	652	655	6 155	1 257	470 017	446 420
Situbondo	12	-	13 592	27 874	158 515	260 911
Probolinggo	166	169	5 298	4 700	273 511	806 092
Pasuruan	136	875	10 184	80 529	2 453 522	2 460 098
Sidoarjo	10	11	675	532	89 804	90 247
Mojokerto	-	-	11 209	23 417	166 773	115 459
Jombang	13	26	500	586	270 627	222 514
Nganjuk	2 000	634	47 684	123 755	271 814	559 772
Madiun	1 464	2 691	6 410	4 102	351 114	438 254
Magetan	157 702	262 050	51 927	24 899	252 000	123 690
Ngawi	9 029	14 983	9 859	5 044	193 926	169 930
Bojonegoro	60	266	7 632	10 854	558 413	598 767
Taban	81	263	36 778	111 794	379 330	380 503
Lamongan	24	36	1 223	10 469	285 665	439 425
Gresik	85	288	1 348	4 830	307 556	379 227
Bangkalan	1 009	434	2 688	1 830	132 055	221 339
Sampang	-	1	404	343	256 088	329 261
Pamekasan	-	-	12 990	27 143	180 427	142 023
Sumenep	263	268	1 668	2 001	273 292	296 646
Kota/Municipality						
Kediri	6	-	-	-	12 285	19 344
Blitar	-	-	1 069	620	3 063	3 128
Malang	1 729	1 972	1 432	1 954	2 843	3 690
Probolinggo	-	-	3	31	25 765	27 457
Pasuruan	57	71	-	32	29 970	39 736
Mojokerto	-	-	-	-	2 643	1 517
Madiun	48	77	14	61	7 887	3 963
Surabaya	-	14	77	230	28 966	26 132
Batu	-	15	222 177	238 436	753	700
Jawa Timur	188 959	296 419	9 186 788	9 854 551	10 593 256	11 481 212

Lanjutan Tabel/Continued Table 5.2.13

Kabupaten/Kota Regency/Municipality	Manggis/ Mangosteen		Markisa/Konyal/ Passion Fruit		Melinjo/Gnetum/Melinjo	
	2018	2019	2018	2019	2018	2019
(1)	(2)	(3)	(4)	(5)	(6)	(7)
Kabupaten/Regency						
Pacitan	1 124	1 362	13	4	141 754	181 983
Ponorogo	9 304	39 416	-	-	12 900	12 755
Trenggalek	33 752	25 190	2	6	4 565	9 948
Tulungagung	708	1 078	12	4	1 089	2 135
Blitar	17 910	20 521	25	11	62 294	59 952
Kediri	1 683	1 253	-	-	119 243	52 057
Malang	33 129	33 859	616	566	23 675	48 563
Lumajang	10 606	6 314	-	2	279	100
Jember	55 674	34 336	67	463	4 224	3 905
Banyuwangi	118 299	14 352	3	15	525	576
Bondowoso	3 050	2 946	-	-	594	658
Situbondo	-	-	-	-	528	721
Probolinggo	15 089	12 412	18	48	179	231
Pasuruan	1 092	2 730	11 521	10 087	8 842	6 883
Sidoarjo	-	-	3	2	-	16
Mojokerto	186	62	19	26	367	66
Jombang	15 700	15 717	135	-	3 703	1 564
Nganjuk	30	357	-	-	724	868
Madiun	2 156	1 697	1	-	5 532	2 908
Magetan	35	125	-	-	12 392	11 221
Ngawi	4 044	1 007	-	-	2 129	4 537
Bojonegoro	-	-	-	32	1 239	565
Tuban	-	-	38	14	14	24
Lamongan	-	-	-	-	935	1 605
Gresik	4	52	-	-	-	1
Bangkalan	35	1	5	-	5 745	1 675
Sampang	-	-	-	-	-	-
Pamekasan	-	-	-	-	-	-
Sumenep	-	-	41	40	-	-
Kota/Municipality						
Kediri	-	-	82	100	251	106
Blitar	53	42	7	7	-	-
Malang	-	-	48	118	24	75
Probolinggo	-	-	-	-	-	37
Pasuruan	-	-	-	-	2 475	2 471
Mojokerto	-	-	-	-	-	-
Madiun	-	-	4	2	2	13
Surabaya	-	-	20	56	5	7
Batu	-	-	2	9	-	-
Jawa Timur	323 663	214 829	12 682	11 612	416 228	408 226

Lanjutan Tabel/Continued Table 5.2.13

Kabupaten/Kota Regency/Municipality	Nangka/Cempedak/ Jackfruit		Nenas/Pineapple		Pepaya/Papaya	
	2018	2019	2018	2019	2018	2019
(1)	(2)	(3)	(4)	(5)	(6)	(7)
Kabupaten/Regency						
Pacitan	47 834	40 892	879	483	18 542	17 494
Ponorogo	74 195	70 953	-	-	91 468	91 529
Trenggalek	16 954	44 294	58	126	10 472	11 025
Tulungagung	20 898	64 895	-	-	99 218	53 265
Blitar	55 543	80 886	69 007	296 369	68 485	55 778
Kediri	49 027	49 253	1 320 002	2 203 477	159 261	222 357
Malang	217 990	219 043	264	273	515 534	515 732
Lumajang	31 216	32 909	13	18	251 861	399 483
Jember	57 678	73 339	323	631	794 057	927 261
Banyuwangi	36 476	21 474	200	59	178 222	70 522
Bondowoso	82 505	85 001	16	40	21 037	21 871
Situbondo	12 914	10 336	-	-	5 991	4 327
Probolinggo	29 869	37 040	24	30	11 658	14 560
Pasuruan	130 100	101 175	674	1 042	153 892	196 907
Sidoarjo	3 891	4 516	-	-	1 928	2 391
Mojokerto	25 257	23 064	-	-	7 866	9 719
Jombang	19 685	28 300	1	1	20 308	30 246
Nganjuk	26 639	57 307	-	-	4 590	8 823
Madiun	39 909	35 193	-	-	16 805	16 962
Magetan	12 087	13 271	-	-	9 785	7 874
Ngawi	41 420	51 243	26	14	32 062	27 122
Bojonegoro	52 149	62 297	-	-	58 595	37 878
Tuban	26 249	26 730	-	1	18 433	10 167
Lamongan	45 194	128 680	-	-	11 772	21 093
Gresik	9 100	5 733	4	1	3 919	8 486
Bangkalan	15 071	12 194	857	349	5 337	6 267
Sampang	82 588	116 581	1	1	2 942	9 171
Pamekasan	26 659	15 945	-	-	12 051	9 279
Sumenep	38 852	39 551	-	-	24 232	24 693
Kota/Municipality						
Kediri	185	146	-	-	1 098	888
Blitar	252	278	-	-	4 448	5 564
Malang	2 723	2 298	-	-	1 399	952
Probolinggo	837	1 594	-	-	789	840
Pasuruan	1 360	1 360	-	-	1 181	1 435
Mojokerto	75	56	-	-	42	38
Madiun	199	183	-	-	438	1 031
Surabaya	519	431	-	-	740	706
Batu	22 937	22 799	-	-	1 144	1 111
Jawa Timur	1 357 036	1 581 240	1 392 349	2 502 915	2 621 602	2 844 847

Lanjutan Tabel/Continued Table 5.2.13

Kabupaten/Kota Regency/Municipality	Petai/ Twisted Cluster Bean		Pisang/Banana		Rambutan/Rambutan	
	2018	2019	2018	2019	2018	2019
(1)	(2)	(3)	(4)	(5)	(6)	(7)
Kabupaten/Regency						
Pacitan	18 056	17 527	269 163	338 623	24 748	29 289
Ponorogo	41 993	49 737	537 805	503 861	19 683	18 172
Trenggalek	37 443	35 225	469 834	426 043	3 979	4 217
Tulungagung	2 357	2 207	160 871	173 257	36 545	35 325
Blitar	17 004	27 178	336 664	360 502	154 129	85 532
Kediri	62 106	15 380	142 182	145 459	170 639	180 074
Malang	88 162	98 981	9 728 032	9 799 423	136 956	117 337
Lumajang	31 626	47 048	1 040 966	994 344	102 653	89 003
Jember	19 643	16 159	973 406	747 703	195 622	184 797
Banyuwangi	6 008	4 505	1 589 123	994 326	124 882	46 465
Bondowoso	59 570	43 160	272 957	268 512	17 019	18 280
Situbondo	1 520	1 370	37 238	45 146	689	1 309
Probolinggo	19 560	25 961	251 878	492 159	26 654	25 177
Pasuruan	332 112	330 953	1 873 633	3 168 215	100 569	136 436
Sidoarjo	-	-	24 205	20 136	883	1 080
Mojokerto	9 714	5 355	194 674	156 916	11 461	34 403
Jombang	12 587	12 712	320 792	354 559	35 237	25 027
Nganjuk	9 226	15 074	321 788	315 429	41 028	53 752
Madiun	4 881	5 788	236 370	171 809	45 283	27 347
Magetan	5 942	1 331	128 064	44 380	9 583	13 495
Ngawi	4 146	2 417	101 461	153 275	36 274	94 069
Bojonegoro	-	-	483 699	334 676	4 466	2 497
Tuban	64	28	63 333	56 894	1 128	1 604
Lamongan	33	53	223 593	313 581	1 934	6 050
Gresik	-	-	196 951	195 135	2 448	7 170
Bangkalan	12	8	71 883	75 592	22 457	10 224
Sampang	8	-	119 552	127 507	203	1 304
Pamekasan	2 393	1 028	199 423	150 027	18 650	33 201
Sumenep	-	-	205 182	217 785	17 304	18 406
Kota/Municipality						
Kediri	-	-	959	1 620	39	327
Blitar	-	-	105	291	6 377	9 810
Malang	429	573	670	1 011	734	794
Probolinggo	35	40	3 804	3 219	-	-
Pasuruan	-	-	4 091	4 093	-	-
Mojokerto	-	-	77	44	-	-
Madiun	-	-	462	870	180	52
Surabaya	-	-	3 703	3 530	-	-
Batu	97	97	10 633	9 789	61	62
Jawa Timur	786 727	759 895	20 599 226	21 169 741	1 370 497	1 312 087

Lanjutan Tabel/Continued Table 5.2.13

Kabupaten/Kota Regency/Municipality	Salak/ Snakefruit		Sawo/Sapodilla/Sawo	
	2018	2019	2018	2019
(1)	(2)	(3)	(4)	(5)
Kabupaten/Regency				
Pacitan	4 337	3 960	2 572	3 382
Ponorogo	5 024	5 437	4 335	4 209
Trenggalek	57 312	51 525	3 181	1 610
Tulungagung	3 109	5 723	3 495	3 357
Blitar	14 504	9 134	7 854	6 747
Kediri	5 118	6 471	13 470	14 020
Malang	551 446	551 552	3 231	5 217
Lumajang	233 964	246 021	728	903
Jember	8 141	22 593	3 654	4 670
Banyuwangi	25 540	19 232	2 232	1 868
Bondowoso	4 234	4 249	2 019	2 012
Situbondo	1	4	1 033	751
Probolinggo	1 152	1 132	4 015	4 559
Pasuruan	50 462	28 197	15 407	10 681
Sidoarjo	4	6	3 496	4 164
Mojokerto	10 367	2 272	4 921	4 150
Jombang	19 284	38 223	5 959	6 434
Nganjuk	942	3 496	3 572	6 958
Madiun	-	-	2 998	2 275
Magetan	415	150	1 499	1 622
Ngawi	3 934	3 406	4 093	6 080
Bojonegoro	11 542	11 917	7 612	10 464
Tuban	10	66	12 362	12 485
Lamongan	25	1	4 290	5 468
Gresik	8	8	1 743	2 461
Bangkalan	7 700	7 302	4 744	3 478
Sampang	40	40	1 054	1 611
Pamekasan	17	2	2 397	364
Sumenep	225	224	2 817	2 969
Kota/Municipality				
Kediri	-	-	388	512
Blitar	43	70	93	104
Malang	403	288	135	198
Probolinggo	-	-	148	126
Pasuruan	128	128	721	854
Mojokerto	-	-	-	-
Madiun	-	-	59	62
Surabaya	-	-	180	141
Batu	-	-	-	-
Jawa Timur	1 019 431	1 022 829	132 507	136 966

Lanjutan Tabel/Continued Table 5.2.13

Kabupaten/Kota Regency/Municipality	Sirsak/ Soursop		Sukun/Breadfruit	
	2018	2019	2018	2019
(1)	(2)	(3)	(4)	(5)
Kabupaten/Regency				
Pacitan	3 921	3 921	5 168	4 356
Ponorogo	2 610	2 078	115	105
Trenggalek	1 909	2 606	4 194	1 431
Tulungagung	882	788	6 564	7 538
Blitar	8 010	7 286	6 814	4 237
Kediri	62 639	61 818	30 245	37 014
Malang	44 127	44 728	37 495	30 898
Lumajang	3 427	3 903	1 133	1 721
Jember	4 993	5 995	3 784	3 034
Banyuwangi	6 125	3 294	3 792	5 294
Bondowoso	3 881	3 380	4 744	4 832
Situbondo	215	206	332	311
Probolinggo	1 941	1 864	1 560	2 498
Pasuruan	26 798	18 684	3 888	1 735
Sidoarjo	441	618	825	460
Mojokerto	3 095	3 930	6 586	4 201
Jombang	1 142	982	1 644	1 575
Nganjuk	1 456	3 063	1 582	2 452
Madiun	2 587	2 908	2 947	3 012
Magetan	43	29	804	891
Ngawi	1 795	2 029	4 688	6 809
Bojonegoro	2 999	5 717	1 618	1 570
Tuban	2 480	1 949	1 752	2 146
Lamongan	2 946	3 687	4 494	5 713
Gresik	800	744	746	1 170
Bangkalan	355	346	377	464
Sampang	241	530	579	5 449
Pamekasan	580	748	760	1 546
Sumenep	1 186	1 196	6 277	7 983
Kota/Municipality				
Kediri	245	320	30	63
Blitar	32	51	24	34
Malang	876	1 296	751	829
Probolinggo	90	89	-	-
Pasuruan	643	636	6	6
Mojokerto	-	-	-	-
Madiun	66	147	12	18
Surabaya	202	312	14	5
Batu	64	65	3 285	3 263
Jawa Timur	195 842	191 943	149 629	154 663

Sumber/Source: BPS, Statistik Pertanian Hortikultura SPH-SBS/ BPS-Statistics Indonesia, Agricultural Statistic for Horticulture SPH-SBS

Tabel
Table 5.2.14**Produksi Buah–Buahan dan Sayuran Tahunan Menurut Jenis Tanaman di Provinsi Jawa Timur (ton), 2016–2019****Production of Annual Fruits and Vegetables by Kind of Plant in Jawa Timur Province (ton), 2016–2019**

Jenis Tanaman <i>Kind of Plants</i>	2016	2017	2018	2019
(1)	(2)	(3)	(4)	(5)
Buah–Buahan/ <i>Fruits</i> :				
Alpukat/ <i>Avocado</i>	725 019	780 674	1 083 807	1 013 096
Anggur/ <i>Grape</i>	3 575	3 695	5 175	5 385
Apel/ <i>Apple</i>	3 290 651	3 179 444	4 809 617	4 808 344
Belimbing/ <i>Star Fruit</i>	387 491	433 402	503 124	528 999
Duku/Langsar/Kokosan/ <i>Duku</i>	103 231	97 193	161 244	147 335
Durian/ <i>Durian</i>	2 016 866	2 279 517	2 764 256	2 893 339
Jambu Air/ <i>Rose Apple</i>	105 699	137 347	178 745	203 995
Jambu Biji/ <i>Guava</i>	305 275	332 444	460 732	485 606
Jeruk Besar/ <i>Pomelo</i>	199 454	205 433	188 959	296 419
Jeruk Siam/Keproki/ <i>Tangerine/Orange</i>	8 373 694	8 982 790	9 186 788	9 854 551
Mangga/ <i>Mango</i>	6 556 923	8 985 946	10 593 256	11 481 212
Manggis/ <i>Mangosteen</i>	192 449	166 878	323 663	214 829
Markisa/ <i>Marquisa</i>	1 862	1 334	12 682	11 612
Nangka/Cempedak/ <i>Jack Fruit</i>	1 180 252	1 084 478	1 357 036	1 581 240
Nenas/ <i>Pineapple</i>	651 020	1 269 631	1 392 349	2 502 915
Pepaya/ <i>Papaya</i>	2 353 699	2 415 373	2 621 602	2 844 847
Pisang/ <i>Banana</i>	18 657 718	19 601 290	20 599 226	21 169 741
Rambutan/ <i>Rambutan</i>	970 127	1 082 473	1 370 497	1 312 087
Salak/ <i>Salacca</i>	737 407	971 643	1 019 431	1 022 829
Sawo/Sapodilla/ <i>Star Apple</i>	118 553	109 744	132 507	136 966
Sirsak/ <i>Soursop</i>	148 906	191 394	195 842	191 943
Sukun/ <i>Bread Fruit</i>	139 209	140 639	149 629	154 663
Sayuran/ <i>Vegetables</i>				
Jengkol/ <i>Jengkol</i>	971	3 021	1 756	11 242
Melinjo/ <i>Melinjo</i>	254 268	331 642	416 228	408 226
Petai/ <i>Twisted Cluster Bean</i>	484 202	533 684	786 727	759 895

Sumber/Source: BPS, Statistik Pertanian Hortikultura SPH-SBS/ BPS-Statistics Indonesia, Agricultural Statistic for Horticulture SPH-SBS

**5.3 PERKEBUNAN
ESTATE CROPS**

Tabel 5.3.1 Luas Areal Tanaman Perkebunan Menurut Kabupaten/Kota dan Jenis Tanaman di Provinsi Jawa Timur (ha), 2018 dan 2019
Planted Area of Estate Crops by Regency/Municipality and Type of Crops in Jawa Timur Province (ha), 2018 dan 2019

Kabupaten/Kota Regency/Municipality	Kelapa Sawit/Oil Palm		Kelapa/Coconut	
	2018	2019	2018	2019
(1)	(2)	(3)	(4)	(5)
Kabupaten/Regency				
Pacitan	-	-	23 512	23 510
Ponorogo	-	-	4 442	4 421
Trenggalek	-	-	13 843	13 625
Tulungagung	-	-	17 431	17 160
Blitar	-	-	18 500	17 841
Kediri	-	-	7 863	7 825
Malang	-	-	11 134	11 102
Lumajang	-	-	8 108	8 102
Jember	-	-	14 042	13 825
Banyuwangi	-	-	26 453	26 450
Bondowoso	-	-	3 512	3 501
Situbondo	-	-	4 066	4 050
Probolinggo	-	-	3 251	3 115
Pasuruan	-	-	5 604	5 604
Sidoarjo	-	-	1 599	1 590
Mojokerto	-	-	506	505
Jombang	-	-	985	982
Nganjuk	-	-	2 317	2 301
Madiun	-	-	3 491	3 490
Magetan	-	-	2 667	2 665
Ngawi	-	-	5 229	5 224
Bojonegoro	-	-	7 398	7 398
Tuban	-	-	5 200	4 825
Lamongan	-	-	1 401	1 385
Gresik	-	-	3 597	3 502
Bangkalan	-	-	7 868	7 802
Sampang	-	-	3 305	3 287
Pamekasan	-	-	2 686	2 680
Sumenep	-	-	51 014	51 008
Kota/Municipality				
Kediri	-	-	1 964	961
Blitar	-	-	22,90	22,90
Malang	-	-	40	40
Probolinggo	-	-	76	76
Pasuruan	-	-	67	67
Mojokerto	-	-	64	64
Madiun	-	-	51	51
Surabaya	-	-	-	-
Batu	-	-	38	38
Jawa Timur	-	-	263 324	260 072

Lanjutan Tabel/Continued Table 5.3.1

Kabupaten/Kota Regency/Municipality	Karet/Rubber		Kopi/Coffee	
	2018	2019	2018	2019
(1)	(2)	(3)	(4)	(5)
Kabupaten/Regency				
Pacitan	-	-	2 447	2 447
Ponorogo	-	-	1 044	1 044
Trenggalek	-	-	489	489
Tulungagung	353	353	426	426
Blitar	1 042	1 042	6 047	6 047
Kediri	349	349	3 720	3 720
Malang	203	203	19 207	19 269
Lumajang	477	477	4 651	4 651
Jember	15 139	15 139	18 321	18 321
Banyuwangi	7 710	7 710	17 878	17 898
Bondowoso	-	-	20 116	20 185
Situbondo	-	-	3 082	3 156
Probolinggo	-	-	4 065	4 065
Pasuruan	-	-	6 768	6 768
Sidoarjo	-	-	-	-
Mojokerto	-	-	211	211
Jombang	29	29	1 078	1 078
Nganjuk	-	-	217	217
Madiun	278	278	1 570	1 570
Magetan	-	-	669	669
Ngawi	1 302	1 302	957	957
Bojonegoro	-	-	-	-
Tuban	-	-	-	-
Lamongan	-	-	-	-
Gresik	-	-	-	-
Bangkalan	-	-	-	-
Sampang	-	-	-	-
Pamekasan	-	-	-	-
Sumenep	-	-	17,55	17,55
Kota/Municipality				
Kediri	-	-	-	-
Blitar	-	-	-	-
Malang	-	-	-	-
Probolinggo	-	-	-	-
Pasuruan	-	-	-	-
Mojokerto	-	-	-	-
Madiun	-	-	-	-
Surabaya	-	-	-	-
Batu	-	-	144	144
Jawa Timur	26 882	26 882	113 107	113 332

Lanjutan Tabel/Continued Table 5.3.1

Kabupaten/Kota Regency/Municipality	Kakao/Cocoa		Tebu/Sugar cane	
	2018	2019	2018	2019
(1)	(2)	(3)	(4)	(5)
Kabupaten/Regency				
Pacitan	5 948	5 952	-	-
Ponorogo	2 064	2 078	885,80	715
Trenggalek	4 355	4 385	378	374
Tulungagung	1 829	1 829	6 078	5 415
Blitar	5 086	5 086	7 031	6 125
Kediri	4 260	4 260	28 439	26 250
Malang	3 883	3 883	44 317	41 255
Lumajang	2 746	2 746	19 842	17 152
Jember	4 029	4 029	6 525	6 205
Banyuwangi	10 176	10 216	6 240	5 726
Bondowoso	95	95	6 300	5 815
Situbondo	-	-	9 204	8 150
Probolinggo	1	1	772,25	772,25
Pasuruan	-	-	3 991	3 715
Sidoarjo	-	-	4 462	4 162
Mojokerto	-	447	9 255	7 150
Jombang	1 575	1 575	8 276	6 815
Nganjuk	2 571	2 571	2 908	2 908
Madiun	5 761	5 761	3 187	3 052
Magetan	938	938	6 552	5 660
Ngawi	2 058	2 058	4 873	4 615
Bojonegoro	-	-	1 323	1 323
Tuban	-	-	1 641	1 641
Lamongan	-	-	5 431	5 012
Gresik	-	-	2 066	2 051
Bangkalan	-	-	1 256	1 255
Sampang	-	-	1 352	1 350
Pamekasan	-	-	-	-
Sumenep	52	52	1,05	1,05
Kota/Municipality				
Kediri	-	-	1 394	1 385
Blitar	-	-	-	-
Malang	-	-	542,25	542,25
Probolinggo	-	-	24,15	24,15
Pasuruan	-	-	23	23
Mojokerto	-	-	173	173
Madiun	-	-	130	130
Surabaya	-	-	-	-
Batu	-	-	30	30
Jawa Timur	57 426	57 961	192 677	175 632

Lanjutan Tabel/Continued Table 5.3.1

Kabupaten/Kota Regency/Municipality	Teh/Tea		Tembakau/Tobacco	
	2018	2019	2018	2019
(1)	(2)	(3)	(4)	(5)
Kabupaten/Regency				
Pacitan	-	-	226	230
Ponorogo	-	-	784,17	1 382
Trenggalek	-	-	71	73
Tulungagung	198	196	1 518	1 229
Blitar	678	677	500,52	559
Kediri	-	-	226,32	251
Malang	448	448	451,90	487
Lumajang	940	940	1 880	1 075
Jember	847	846	13 392	12 425
Banyuwangi	-	-	537	791
Bondowoso	-	-	7 294	8 237
Situbondo	-	-	6 367	7 132
Probolinggo	-	-	10 042	11 259
Pasuruan	-	-	99	80
Sidoarjo	-	-	-	-
Mojokerto	-	-	550	595
Jombang	-	-	5 292	5 304
Nganjuk	-	-	765,26	833
Madiun	-	-	171,60	194
Magetan	-	-	669	659
Ngawi	428	428	1 442	2 089
Bojonegoro	-	-	8 624	11 211
Tuban	-	-	1 681	1 493
Lamongan	-	-	5 858	5 238
Gresik	-	-	1,40	18
Bangkalan	-	-	-	-
Sampang	-	-	5 404	5 138
Pamekasan	-	-	27 508	29 875
Sumenep	-	-	13 136	14 338
Kota/Municipality				
Kediri	-	-	-	-
Blitar	-	-	-	-
Malang	-	-	-	-
Probolinggo	-	-	-	-
Pasuruan	-	-	-	-
Mojokerto	-	-	-	-
Madiun	-	-	-	-
Surabaya	-	-	-	-
Batu	-	-	-	-
Jawa Timur	3 539	3 535	98 249	122 194

Sumber/Source: Dinas Perkebunan Provinsi Jawa Timur/ Plantation Office of Jawa Timur Province

Tabel 5.3.2 **Produksi Perkebunan Menurut Kabupaten/Kota dan Jenis Tanaman di Provinsi Jawa Timur (ton), 2018 dan 2019**
Production of Estate by Regency/Municipality and Type of Crops in Jawa Timur Province (ton), 2018 and 2019

Kabupaten/Kota Regency/Municipality	Kelapa Sawit/Oil Palm		Kelapa/Coconut	
	2018	2019	2018	2019
(1)	(2)	(3)	(4)	(5)
Kabupaten/Regency				
Pacitan	-	-	21 138	21 052
Ponorogo	-	-	2 516	2 535
Trenggalek	-	-	11 935	11 725
Tulungagung	-	-	18 238	18 035
Blitar	-	-	21 892	21 962
Kediri	-	-	6 825	6 844
Malang	-	-	14 227	14 252
Lumajang	-	-	8 249	8 140
Jember	-	-	14 134	13 482
Banyuwangi	-	-	31 023	31 250
Bondowoso	-	-	2 815	2 814
Situbondo	-	-	5 010	5 005
Probolinggo	-	-	2 056	2 032
Pasuruan	-	-	6 652	6 583
Sidoarjo	-	-	625	627
Mojokerto	-	-	158	159
Jombang	-	-	516	505
Nganjuk	-	-	768	421
Madiun	-	-	1 826	1 802
Magetan	-	-	956	955
Ngawi	-	-	3 116	3 205
Bojonegoro	-	-	4 692	4 615
Tuban	-	-	6 189	5 816
Lamongan	-	-	358	355
Gresik	-	-	4 026	4 028
Bangkalan	-	-	4 250	4 125
Sampang	-	-	1 925	2 015
Pamekasan	-	-	2 638	2 685
Sumenep	-	-	44 360	44 562
Kota/Municipality				
Kediri	-	-	726	720
Blitar	-	-	22	20
Malang	-	-	13	12
Probolinggo	-	-	11	11
Pasuruan	-	-	62	61
Mojokerto	-	-	51	50
Madiun	-	-	35	36
Surabaya	-	-	-	-
Batu	-	-	25	24
Jawa Timur	-	-	244 058	242 520

Lanjutan Tabel/Continued Table 5.3.2

Kabupaten/Kota Regency/Municipality	Karet/Rubber		Kopi/Coffee	
	2018	2019	2018	2019
(1)	(2)	(3)	(4)	(5)
Kabupaten/Regency				
Pacitan	-	-	753	758
Ponorogo	-	-	412	410
Trenggalek	-	-	300	324
Tulungagung	286	288	205	218
Blitar	580	576	3 885	3 914
Kediri	276	274	2 621	2 722
Malang	145	147	12 260	12 412
Lumajang	523	535	2 484	2 495
Jember	17 073	17 123	11 022	11 520
Banyuwangi	7 169	7 182	12 700	12 925
Bondowoso	-	-	10 807	10 970
Situbondo	-	-	1 724	1 765
Probolinggo	-	-	1 760	1 756
Pasuruan	-	-	3 510	3 515
Sidoarjo	-	-	-	-
Mojokerto	-	-	80	82
Jombang	45	40	655	692
Nganjuk	-	-	118	128
Madiun	226	224	843	924
Magetan	-	-	246	262
Ngawi	1 426	1 423	202	245
Bojonegoro	-	-	-	-
Tuban	-	-	-	-
Lamongan	-	-	-	-
Gresik	-	-	-	-
Bangkalan	-	-	-	-
Sampang	-	-	-	-
Pamekasan	-	-	-	-
Sumenep	-	-	8	7
Kota/Municipality				
Kediri	-	-	-	-
Blitar	-	-	-	-
Malang	-	-	-	-
Probolinggo	-	-	-	-
Pasuruan	-	-	-	-
Mojokerto	-	-	-	-
Madiun	-	-	-	-
Surabaya	-	-	-	-
Batu	-	-	66	70
Jawa Timur	27 749	27 812	66 661	68 114

Lanjutan Tabel/Continued Table 5.3.2

Kabupaten/Kota Regency/Municipality	Kakao/Cocoa		Tebu/Sugar cane	
	2018	2019	2018	2019
(1)	(2)	(3)	(4)	(5)
Kabupaten/Regency				
Pacitan	2 486	2 584	-	-
Ponorogo	906	995	4 590	4 426
Trenggalek	2 716	2 896	2 024	2 015
Tulungagung	1 250	1 274	36 250	36 015
Blitar	3 127	3 291	39 256	39 028
Kediri	3 120	3 208	156 831	156 204
Malang	1 825	1 895	238 152	237 256
Lumajang	1 925	1 986	102 366	101 750
Jember	3 064	3 124	38 152	36 010
Banyuwangi	8 054	8 265	28 823	28 315
Bondowoso	27	25	32 150	31 150
Situbondo	-	-	48 625	48 012
Probolinggo	1	1	4 205	4 012
Pasuruan	-	-	23 835	22 620
Sidoarjo	-	-	21 421	20 125
Mojokerto	-	165	56 581	55 016
Jombang	517	532	53 060	52 440
Nganjuk	1 002	1 008	16 694	16 240
Madiun	2 915	2 985	17 526	16 125
Magetan	297	305	41 331	40 122
Ngawi	856	880	28 152	28 086
Bojonegoro	-	-	6 954	6 522
Tuban	-	-	8 352	8 105
Lamongan	-	-	28 156	27 041
Gresik	-	-	11 833	11 250
Bangkalan	-	-	3 685	3 325
Sampang	-	-	5 102	4 862
Pamekasan	-	-	-	-
Sumenep	31	31	5	2
Kota/Municipality				
Kediri	-	-	7 520	6 205
Blitar	-	-	-	-
Malang	-	-	3 064	2 715
Probolinggo	-	-	142	140
Pasuruan	-	-	126	125
Mojokerto	-	-	846	805
Madiun	-	-	686	662
Surabaya	-	-	-	-
Batu	-	-	133	130
Jawa Timur	34 119	35 450	1 066 628	1 046 856

Lanjutan Tabel/Continued Table 5.3.2

Kabupaten/Kota Regency/Municipality	Teh/Tea		Tembakau/Tobacco	
	2018	2019	2018	2019
(1)	(2)	(3)	(4)	(5)
Kabupaten/Regency				
Pacitan	-	-	390	287
Ponorogo	-	-	992	1 817
Trenggalek	-	-	90	72
Tulungagung	130	132	1 732	2 109
Blitar	1 880	1 882	788	791
Kediri	-	-	348	408
Malang	892	890	654	798
Lumajang	1 902	1 914	1 885	1 354
Jember	1 959	1 962	26 103	19 193
Banyuwangi	-	-	696	791
Bondowoso	-	-	9 380	11 264
Situbondo	-	-	9 028	9 553
Probolinggo	-	-	12 450	16 214
Pasuruan	-	-	58	53
Sidoarjo	-	-	-	-
Mojokerto	-	-	569	517
Jombang	-	-	5 909	6 213
Nganjuk	-	-	1 129	1 380
Madiun	-	-	179	247
Magetan	-	-	952	423
Ngawi	582	576	1 764	3 174
Bojonegoro	-	-	10 233	12 435
Tuban	-	-	2 357	2 476
Lamongan	-	-	8 186	8 405
Gresik	-	-	2	18
Bangkalan	-	-	-	-
Sampang	-	-	3 509	3 279
Pamekasan	-	-	18 984	20 880
Sumenep	-	-	7 707	8 494
Kota/Municipality				
Kediri	-	-	-	-
Blitar	-	-	-	-
Malang	-	-	-	-
Probolinggo	-	-	-	-
Pasuruan	-	-	-	-
Mojokerto	-	-	-	-
Madiun	-	-	-	-
Surabaya	-	-	-	-
Batu	-	-	-	-
Jawa Timur	7 345	7 356	107 666	132 643

Sumber/Source: Dinas Perkebunan Provinsi Jawa Timur/ Plantation Office of Jawa Timur Province

5.4 KEHUTANAN FORESTRY

Tabel 5.4.1 Luas Kawasan Hutan dan Konservasi Perairan¹ Menurut Kabupaten/Kota di Provinsi Jawa Timur (ha), 2019
Table 5.4.1 Extent of Forest Area, Inland Water, Coastal, and Marine Ecosystem¹ by Regency/Municipality in Jawa Timur Province(ha), 2019

Kabupaten/Kota Regency/Municipality	Tahun SK Year of Decree	Luas Kawasan Hutan dan Konservasi Perairan Extent of Forest Area, Inland Water, Coastal, and Marine Ecosystem			
		Hutan Lindung Protection Forest	Suaka Alam dan Pelestarian Alam Sanctuary Reserve and Nature Conservation Area	Hutan Produksi Production Forest	Luas Hutan Forest Areas
(1)	(2)	(3)	(4)	(5)	(6)
Kabupaten/Regency					
Pacitan	2011	265	-	2 216	2 481
Ponorogo	2011	16 389	210	31 743	48 342
Trenggalek	2011	17 620	-	44 169	61 789
Tulungagung	2011	9 081	-	31 738	40 819
Blitar	2011	12 754	-	23 706	36 460
Kediri	2011	8 153	477	13 832	22 462
Malang	2011	41 492	22 031	45 058	108 581
Lumajang	2011	12 652	23 295	23 515	59 462
Jember	2011	45 139	47 694	29 079	121 912
Banyuwangi	2011	57 079	63 115	56 890	177 084
Bondowoso	2011	30 757	1 538	28 286	60 581
Situbondo	2011	19 716	31 238	36 385	87 339
Probolinggo	2011	23 176	9 961	23 434	56 571
Pasuruan	2011	6 966	9 937	14 286	31 189
Sidoarjo	2011	-	-	-	-
Mojokerto	2011	4 254	11 276	10 812	26 342
Jombang	2011	620	2 765	22 698	26 083
Nganjuk	2011	7 554	-	42 324	49 878
Madiun	2011	5 828	19	40 456	46 303
Magetan	2011	3 987	-	3 390	7 377
Ngawi	2011	2 992	-	42 003	44 995
Bojonegoro	2011	1 457	-	94 343	95 800
Taban	2011	336	2	52 986	53 324
Lamongan	2011	225	-	31 201	31 426
Gresik	2011	-	4 548	993	5 541
Bangkalan	2011	600	-	3 218	3 818
Sampang	2011	-	-	797	797
Pamekasan	2011	373	-	592	965
Sumenep	2011	11 925	513	29 420	41 858
Kota/Municipality					
Kediri	2011	12	-	217	229
Blitar	2011	-	-	-	-
Malang	2011	-	-	-	-
Probolinggo	2011	-	-	-	-
Pasuruan	2011	-	-	-	-
Mojokerto	2011	-	-	-	-
Madiun	2011	-	-	-	-
Surabaya	2011	-	-	-	-
Batu	2011	3 340	5 013	2 985	11 338
Jawa Timur	2011	344 742	233 632	782 772	1 361 146

Catatan/Note: ¹ Berdasarkan Keputusan Menteri Lingkungan Hidup dan Kehutanan Tentang Penunjukan Kawasan Hutan dan Perairan Serta Tata Guna Hutan Kesepakatan (TGHK)/Based on Environment and Forestry Ministerial Decree on The Designation of Provincial Forest Area, Inland Water, Coastal and Marine Ecosystem and Forest Land Use by Concensus

Sumber/Source: Dinas Kehutanan Provinsi Jawa Timur/Forest Service of Jawa Timur Province

Tabel
Table 5.4.2**Produksi Kayu Hutan Menurut Jenis Produksi (m³), 2014 - 2019**
Timber Production by Type of Product (m³), 2014 - 2019

Tahun Year	Kayu Bulat Logs	Kayu Gergajian Sawn Timber	Kayu Lapis Plywood
(1)	(2)	(3)	(4)
2014	3 351 597,71	595 069,54	777 228,89
2015	3 335 839,25	753 422,10	757 935,53
2016	3 229 886,87	833 422,02	743 047,35
2017	3 598 385,58	906 208,34	840 043,24
2018	3 713 859,09	689 029,15	1 072 285,30
2019	3 912 134,84	754 887,66	1 144 348,06

Sumber/Source: Dinas Kehutanan Provinsi Jawa Timur/Forest Service of Jawa Timur Province

Tabel
Table 5.4.3

Produksi Kayu Hutan Menurut Daerah Kesatuan Pemangkuan Hutan dan Jenis Penggunaan Kayu di Provinsi Jawa Timur, 2018
Production of Woods by Forest Administrator Districts and Type of Wood Usage in Jawa Timur Province, 2018

Kabupaten/Kota Regency/Municipality	Kayu Pertukangan Sawn Wood (M ³)		Kayu Bakar Fire Wood (SM)	
	Jati Teak Wood	Rimba Timber	Jati Teak Wood	Rimba Timber
(1)	(2)	(3)	(4)	(5)
Blitar	9 518,45	7 170,44	-	51,50
Kediri	116,90	55 390,38	-	2 908,50
Malang	2 581,36	12 638,97	-	-
Jember	18 262,17	40 451,88	205,50	4 149,00
Banyuwangi Selatan	26 494,80	3 152,87	10,00	8,00
Banyuwangi Utara	20 461,34	5 841,65	59,00	635,50
Banyuwangi Barat	-	36 874,28	-	1 572,00
Bondowoso	3 238,77	1 112,82	6,00	-
Probolinggo	5 175,68	17 381,41	36,00	95,00
Pasuruan	-	11 052,88	-	793,00
Mojokerto	14 518,62	4 601,13	-	-
Jombang	5 196,32	2 662,62	16,60	54,60
Nganjuk	10 468,36	989,84	-	106,00
Madiun	13 511,39	3 892,12	14,00	5,00
Saradan	6 974,77	1 416,14	-	-
Lawu DS	63,91	12 108,97	-	320,00
Ngawi	14 776,24	6 227,09	-	-
Bojonegoro	6 237,70	397,49	-	-
Padangan	1 574,50	201,91	-	-
Tuban	7 454,15	2 593,20	1,00	-
Parengan	8 107,74	553,19	5,50	2,34
Jatirogo	5 369,35	136,92	-	-
Madura	3 626,63	116,88	-	-
Jawa Timur	183 729,14	226 965,05	353,60	10 700,44

Sumber/Source: Dinas Kehutanan Provinsi Jawa Timur/Forest Service of Jawa Timur Province

Tabel 5.4.4 **Produksi Hasil Hutan Non Kayu Menurut Jenis Produksi di Provinsi Jawa Timur, 2014 - 2018**
Non Wood Forest Production by Kinds of Productions in Jawa Timur Province, 2014 - 2018

Jenis Produksi <i>Kinds of Productions</i>	Satuan <i>Unit</i>	2014	2015	2016	2017	2018
(1)	(2)	(3)	(4)	(5)	(6)	(7)
Getah Pinus	Ton	29 771	33 529	29 270	32 531	31 645
Daun Kayu Putih	Ton	17 336	18 831	19 245	20 158	21 257
Lak Cabang	Ton	169	182	80	12	15
Bambu	Btg	-	-	-	-	-
Kokon	Kg	-	-	-	-	-
Cengkeh	Kg	17 703	-	18 612	25 905	20
Kopi	Kg	680 168	-	563 908	566 924	546
Minyak Kayu Putih	Kg	-	394 650	111 367	20 158	177 430
Gondrukem	Ton	20 752	24 770	21 564	-	22 355
Terpentin	Ton	2 996	5 492	4 429	-	4 775
Lak Butiran	Ton	-	15	7	12	--
Benang Sutera	Kg	-	-	-	-	-

**5.5 PETERNAKAN
LIVESTOCK**

Tabel 5.5.1 Populasi Ternak Menurut Kabupaten/Kota dan Jenis Ternak di Provinsi Jawa Timur (ekor), 2018 dan 2019
Livestock Population by Regency/Municipality and Kind of Livestock in Jawa Timur Province (heads), 2018 and 2019

Kabupaten/Kota Regency/Municipality	Sapi Perah/Dairy Cattle		Sapi Potong/Beef Cattle	
	2018	2019	2018	2019
(1)	(2)	(3)	(4)	(5)
Kabupaten/Regency				
Pacitan	328	524	88 633	91 339
Ponorogo	2 446	3 465	83 248	82 995
Trenggalek	5 118	5 305	35 853	37 315
Tulungagung	24 785	25 238	122 652	130 316
Blitar	15 780	16 973	156 386	151 164
Kediri	10 380	10 774	230 020	232 567
Malang	85 206	86 058	234 761	238 282
Lumajang	6 390	6 944	208 242	212 673
Jember	1 543	1 546	258 205	263 739
Banyuwangi	698	710	119 834	126 451
Bondowoso	19	13	224 917	228 445
Situbondo	201	110	176 311	178 162
Probolinggo	6 752	6 790	275 565	275 764
Pasuruan	92 931	94 084	115 768	116 339
Sidoarjo	4 498	5 490	12 441	13 782
Mojokerto	2 238	2 196	55 329	50 404
Jombang	5 689	5 785	69 670	63 102
Nganjuk	11	9	140 024	141 171
Madiun	214	112	62 099	63 180
Magetan	324	525	120 677	122 028
Ngawi	47	46	81 017	83 431
Bojonegoro	25	19	231 120	240 665
Tuban	62	50	339 563	344 203
Lamongan	34	34	109 757	112 193
Gresik	527	530	57 281	57 569
Bangkalan	20	20	226 897	241 437
Sampang	-	-	215 664	215 772
Pamekasan	14	13	194 283	194 182
Sumenep	-	-	367 382	372 623
Kota/Municipality	102	115	4 382	3 673
Kediri				
Blitar	334	352	3 225	3 467
Malang	274	319	2 839	2 533
Probolinggo	221	223	10 397	10 764
Pasuruan	20	20	432	425
Mojokerto	-	-	104	102
Madiun	21	18	290	239
Surabaya	428	355	112	45
Batu	12 684	12 431	2 590	2 526
Jawa Timur	280 364	287 196	4 637 970	4 705 067

Lanjutan Tabel/Continued Table 5.5.1

Kabupaten/Kota Regency/Municipality	Kerbau/Buffalo		Kuda/Horse	
	2018	2019	2018	2019
(1)	(2)	(3)	(4)	(5)
Kabupaten/Regency				
Pacitan	119	128	76	77
Ponorogo	45	42	55	55
Trenggalek	261	274	20	23
Tulungagung	360	362	44	50
Blitar	1 820	1 620	192	192
Kediri	354	180	278	170
Malang	1 051	983	665	519
Lumajang	4 002	5 447	972	1 220
Jember	303	292	468	459
Banyuwangi	3 190	2 869	343	366
Bondowoso	-	-	941	985
Situbondo	246	229	140	159
Probolinggo	80	180	560	366
Pasuruan	231	65	892	530
Sidoarjo	605	627	119	145
Mojokerto	298	280	242	220
Jombang	182	138	26	33
Nganjuk	767	679	23	24
Madiun	316	70	143	142
Magetan	163	143	229	225
Ngawi	1 007	1 150	64	66
Bojonegoro	857	540	110	87
Tuban	997	628	94	63
Lamongan	363	366	135	139
Gresik	234	234	239	239
Bangkalan	1 276	1 219	603	597
Sampang	-	-	138	138
Pamekasan	-	-	38	34
Sumenep	5 071	5 077	2 167	2 178
Kota/Municipality	82	62	6	6
Kediri	-	-	6	2
Blitar	-	-	6	2
Malang	31	75	21	22
Probolinggo	-	-	11	12
Pasuruan	-	-	42	42
Mojokerto	5	4	8	8
Madiun	2	2	4	-
Surabaya	30	29	44	114
Batu	16	-	171	173
Jawa Timur	24 364	23 994	10 329	9 880

Lanjutan Tabel/Continued Table 5.5.1

Kabupaten/Kota Regency/Municipality	Kambing/Goat		Domba/Sheep		Babi/Pig	
	2018	2019	2018	2019	2018	2019
(1)	(2)	(3)	(4)	(5)	(6)	(7)
Kabupaten/Regency						
Pacitan	183 916	217 989	30 994	31 631	-	-
Ponorogo	265 388	265 377	19 671	19 623	210	110
Trenggalek	417 508	424 558	10 945	12 426	4	-
Tulungagung	197 174	200 454	7 410	7 664	11 573	10 747
Blitar	154 100	154 200	7 314	7 150	8 020	9 386
Kediri	143 092	144 718	44 062	48 541	2 084	2 067
Malang	258 317	261 546	34 294	34 421	13 914	14 248
Lumajang	111 657	114 533	49 616	52 508	2 346	1 723
Jember	53 374	54 445	79 027	81 196	519	519
Banyuwangi	126 110	116 671	101 457	88 657	537	74
Bondowoso	45 976	47 170	41 678	42 937	-	-
Situbondo	40 083	33 856	52 683	49 153	-	-
Probolinggo	51 550	43 560	67 926	64 917	1,64	7
Pasuruan	71 996	72 262	68 272	68 656	-	-
Sidoarjo	37 390	39 743	39 284	41 668	-	-
Mojokerto	49 729	44 270	18 495	19 728	9 500	7 000
Jombang	96 557	99 056	50 474	46 037	15	19
Nganjuk	125 065	126 317	65 567	67 234	995	1 593
Madiun	78 777	83 503	23 113	23 584	120	120
Magetan	44 163	44 239	36 472	35 951	9 119	9 050
Ngawi	80 440	80 880	43 859	44 214	1 026	956
Bojonegoro	135 570	142 293	169 990	181 075	-	-
Tuban	137 615	138 505	93 318	93 841	300	300
Lamongan	105 005	107 355	85 903	86 417	-	-
Gresik	76 839	77 429	35 748	37 133	-	67
Bangkalan	91 563	90 511	1 928	1 010	-	-
Sampang	46 760	47 884	9 750	9 593	-	-
Pamekasan	66 426	66 437	22 106	22 117	-	-
Sumenep	153 378	154 251	39 650	39 890	-	-
Kota/Municipality	2 813	3 798	2 392	2 218	-	-
Kediri						
Blitar	3 352	3 475	780	792	280	462
Malang	1 209	1 236	192	202	-	-
Probolinggo	8 017	8 177	9 623	9 815	-	-
Pasuruan	3 104	3 142	702	669	-	-
Mojokerto	1 230	1 087	870	605	8	6
Madiun	2 861	2 804	977	962	-	-
Surabaya	2 566	1 193	250	233	-	-
Batu	5 965	5 975	7 950	7 950	264	391
Jawa Timur	3 476 635	3 524 898	1 374 742	1 382 418	62 470	58 845

Sumber/Source: Dinas Peternakan Provinsi Jawa Timur/ Department of Animal Husbandry of Jawa Timur Province

Tabel
Table 5.5.2

Populasi Unggas Menurut Kabupaten/Kota dan Jenis Unggas di Provinsi Jawa Timur (ekor), 2018 dan 2019
Poultry Population by Regency/Municipality and Kind of Poultry in Jawa Timur Province (heads), 2018 and 2019

Kabupaten/Kota Regency/Municipality	Ayam Kampung Native Chicken		Ayam Petelur Layer	
	2018	2019	2018	2019
(1)	(2)	(3)	(4)	(5)
Kabupaten/Regency				
Pacitan	1 680 399	2 398 570	88 950	124 950
Ponorogo	799 298	799 846	346 010	339 908
Trenggalek	1 034 133	1 260 277	148 901	192 464
Tulungagung	2 459 964	2 378 471	5 116 700	5 253 541
Blitar	2 620 400	2 675 400	16 800 100	17 076 200
Kediri	1 347 603	1 361 428	8 049 842	8 054 076
Malang	2 416 742	2 454 926	5 913 838	5 987 653
Lumajang	1 754 937	1 758 099	836 380	847 330
Jember	2 418 468	2 076 829	1 172 197	1 190 550
Banyuwangi	1 078 992	1 586 066	1 005 185	1 019 710
Bondowoso	694 197	710 471	191 900	199 037
Situbondo	369 160	614 353	25 500	34 375
Probolinggo	550 737	644 789	114 401	104 798
Pasuruan	1 276 439	1 300 948	1 459 123	1 474 191
Sidoarjo	391 964	395 765	47 365	49 272
Mojokerto	669 425	613 200	687 674	684 500
Jombang	954 252	1 191 676	572 100	819 850
Nganjuk	1 226 669	1 390 876	496 975	582 666
Madiun	1 685 054	1 735 605	299 200	301 303
Magetan	592 931	683 716	2 862 100	3 312 550
Ngawi	590 586	620 214	221 941	216 240
Bojonegoro	1 578 729	1 599 145	68 242	98 601
Tuban	1 584 907	1 617 173	561 625	570 139
Lamongan	2 138 982	2 202 907	575 791	592 999
Gresik	726 626	783 216	188 394	192 656
Bangkalan	1 097 987	1 561 166	107 096	108 089
Sampang	762 499	752 707	89 736	106 041
Pamekasan	865 863	866 222	484 000	457 000
Sumenep	787 853	790 799	326 760	327 590
Kota/Municipality				
Kediri	62 208	71 424	10 200	11 000
Blitar	80 670	81 450	318 500	319 500
Malang	54 565	54 645	164 500	224 000
Probolinggo	82 047	83 701	14 650	15 700
Pasuruan	48 261	53 925	2 380	2 380
Mojokerto	11 900	10 580	-	-
Madiun	60 880	58 445	900	0 900
Surabaya	13 992	13 878	135	0 320
Batu	38 775	38 870	140 500	138 000
Jawa Timur	36 609 094	39 291 777	49 509 791	51 030 079

Lanjutan Tabel/Continued Table 5.5.2

Kabupaten/Kota Regency/Municipality	Ayam Pedaging Broiler		Itik/Itik Manila Duck	
	2018	2019	2018	2019
(1)	(2)	(3)	(4)	(5)
Kabupaten/Regency				
Pacitan	992 350	1 006 200	6 464	6 556
Ponorogo	2 383 600	2 714 800	58 514	58 969
Trenggalek	2 089 204	2 151 880	191 687	207 317
Tulungagung	8 644 073	8 995 441	549 302	552 986
Blitar	4 030 800	4 022 800	1 180 000	1 476 000
Kediri	11 445 031	12 405 246	243 158	301 113
Malang	29 128 017	25 043 792	503 278	511 878
Lumajang	12 421 375	12 346 633	317 492	319 405
Jember	11 794 938	11 861 483	192 542	195 390
Banyuwangi	3 183 304	3 535 356	259 000	204 905
Bondowoso	1 928 300	1 929 852	65 418	66 018
Situbondo	1 132 706	1 126 457	61 092	46 492
Probolinggo	3 458 165	3 615 657	163 800	115 022
Pasuruan	12 559 629	15 782 416	104 987	106 495
Sidoarjo	347 403	351 211	270 973	273 299
Mojokerto	8 608 093	11 001 870	300 079	337 400
Jombang	12 339 850	12 531 100	235 275	235 936
Nganjuk	3 060 700	4 116 584	173 293	180 497
Madiun	1 637 319	2 140 902	43 542	44 864
Magetan	21 452 508	21 036 950	72 322	79 098
Ngawi	2 012 650	2 320 725	79 418	49 578
Bojonegoro	4 883 057	8 717 400	95 375	95 757
Tuban	14 041 890	14 420 850	65 292	114 304
Lamongan	59 038 537	49 908 166	243 870	245 582
Gresik	16 715 708	17 162 614	31 890	32 986
Bangkalan	377 981	389 881	76 695	83 055
Sampang	119 465	768 099	48 342	44 932
Pamekasan	913 600	836 600	49 990	50 000
Sumenep	580 520	584 921	57 244	57 455
Kota/Municipality				
Kediri	217 000	196 000	7 858	10 202
Blitar	56 009	31 500	5 710	5 800
Malang	651 600	971 050	9 600	9 625
Probolinggo	68 100	37 400	866	887
Pasuruan	41 500	36 800	32 125	22 200
Mojokerto	-	-	3 700	5 200
Madiun	25 050	26 400	5 184	5 107
Surabaya	-	-	2 016	5 842
Batu	538 000	507 000	9 550	17 550
Jawa Timur	252 918 032	254 632 036	5 816 943	6 175 702

Sumber/Source: Dinas Peternakan Provinsi Jawa Timur/ Department of Animal Husbandry of Jawa Timur Province

Tabel
Table 5.5.3

Produksi Daging Ternak Menurut Kabupaten/Kota dan Jenis Ternak di Provinsi Jawa Timur (ton), 2018 dan 2019

Meat Production by Regency/Municipality and Kind of Livestock in Jawa Timur Province (ton), 2018 and 2019

Kabupaten/Kota Regency/Municipality	Sapi/Beef Cattle		Kerbau/Buffalo	
	2018	2019	2018	2019
(1)	(2)	(3)	(4)	(5)
Kabupaten/Regency				
Pacitan	1 330,98	2 139,88	0,45	-
Ponorogo	1 752,90	2 172,38	-	-
Trenggalek	1 370,58	1 355,16	1,13	2,04
Tulungagung	5 798,49	6 115,35	27,94	25,74
Blitar	1 035,08	1 064,84	0,90	-
Kediri	3 352,71	3 448,72	1,13	0,23
Malang	4 447,04	4 301,20	12,44	2,49
Lumajang	2 837,20	5 575,98	-	42,98
Jember	2 413,97	2 191,31	0,90	1,13
Banyuwangi	3 079,78	2 824,89	-	0,45
Bondowoso	1 427,04	1 452,18	-	-
Situbondo	1 902,74	1 941,60	0,68	0,90
Probolinggo	1 840,55	2 560,06	-	1,13
Pasuruan	2 574,53	2 540,18	-	-
Sidoarjo	7 522,58	9 074,05	-	-
Mojokerto	885,41	993,21	-	0,23
Jombang	3 595,57	4 592,05	-	-
Nganjuk	771,30	760,94	1,13	6,11
Madiun	1 627,45	1 611,27	-	-
Magetan	1 131,91	1 356,49	-	-
Ngawi	814,89	819,11	-	0,68
Bojonegoro	2 475,12	2 532,82	-	-
Tuban	4 123,05	3 678,19	-	-
Lamongan	4 786,17	4 809,04	-	-
Gresik	2 696,26	2 748,34	-	-
Bangkalan	2 610,68	2 705,76	-	-
Sampang	2 802,60	3 044,13	-	-
Pamekasan	2 965,12	3 267,15	-	-
Sumenep	2 275,97	2 282,40	-	-
Kota/Municipality				
Kediri	1 155,45	1 035,24	-	-
Blitar	665,68	524,87	-	-
Malang	3 447,60	3 763,53	-	-
Probolinggo	491,68	492,58	-	-
Pasuruan	749,73	667,93	-	-
Mojokerto	881,86	926,23	-	-
Madiun	196,19	134,64	-	-
Surabaya	12 564,72	11 319,04	-	-
Batu	327,36	469,04	-	-
Jawa Timur	96 727,91	103 291,79	46,71	84,10

Lanjutan Tabel/Continued Table 5.5.3

Kabupaten/Kota Regency/Municipality	Kuda/Horse		Kambing/Goat	
	2018	2019	2018	2019
(1)	(2)	(3)	(4)	(5)
Kabupaten/Regency				
Pacitan	-	-	524,58	529,15
Ponorogo	-	-	1 140,42	1 043,97
Trenggalek	-	-	911,05	971,73
Tulungagung	-	-	2 507,08	4 161,85
Blitar	-	-	1 338,35	809,48
Kediri	-	3,65	1 069,07	1 091,94
Malang	16,34	11,15	1 241,40	1 212,62
Lumajang	-	16,72	452,85	790,46
Jember	-	-	342,46	386,44
Banyuwangi	-	-	872,94	1 002,03
Bondowoso	-	-	273,64	274,81
Situbondo	-	-	81,50	48,21
Probolinggo	-	-	28,31	13,10
Pasuruan	-	-	502,84	580,40
Sidoarjo	-	-	3 326,42	3 382,71
Mojokerto	-	-	426,64	377,54
Jombang	-	-	152,06	768,09
Nganjuk	-	-	431,81	472,52
Madiun	-	-	622,42	1 369,05
Magetan	-	-	204,69	312,17
Ngawi	-	-	321,10	323,57
Bojonegoro	-	-	190,71	199,13
Tuban	-	-	550,56	742,36
Lamongan	-	-	757,84	745,06
Gresik	-	-	799,79	867,66
Bangkalan	-	-	88,56	112,18
Sampang	-	-	116,61	119,14
Pamekasan	-	-	171,99	162,19
Sumenep	-	-	471,98	491,55
Kota/Municipality				
Kediri	-	-	246,19	247,06
Blitar	-	-	186,89	211,35
Malang	-	-	376,89	348,81
Probolinggo	-	-	32,11	34,37
Pasuruan	-	-	52,42	37,25
Mojokerto	-	-	132,79	132,46
Madiun	-	-	29,44	29,39
Surabaya	-	-	446,03	845,10
Batu	-	-	107,32	113,62
Jawa Timur	16,53	31,52	21 529,70	25 360,52

Lanjutan Tabel/Continued Table 5.5.3

Kabupaten/Kota Regency/Municipality	Domba/Sheep		Babi/Pig	
	2018	2019	2018	2019
(1)	(2)	(3)	(4)	(5)
Kabupaten/Regency				
Pacitan	122,19	123,72	-	-
Ponorogo	62,56	63,40	-	-
Trenggalek	52,79	61,33	-	-
Tulungagung	262,75	455,59	237,65	218,24
Blitar	24,69	29,27	-	-
Kediri	222,35	246,75	39,94	35,23
Malang	119,84	120,11	37,70	22,32
Lumajang	693,59	520,43	8,78	109,88
Jember	631,78	607,40	12,11	14,00
Banyuwangi	727,91	848,60	19,22	23,24
Bondowoso	298,72	298,79	-	-
Situbondo	322,58	279,63	-	-
Probolinggo	92,96	11,84	-	-
Pasuruan	529,03	615,28	-	-
Sidoarjo	15,56	29,02	-	-
Mojokerto	98,06	238,96	-	-
Jombang	427,37	374,96	-	-
Nganjuk	180,24	152,76	-	-
Madiun	66,14	68,93	-	-
Magetan	292,47	316,20	-	-
Ngawi	61,42	61,73	-	-
Bojonegoro	342,58	367,50	16,98	15,72
Tuban	378,38	464,02	17,21	17,21
Lamongan	401,26	401,26	-	-
Gresik	115,21	116,88	-	3,44
Bangkalan	23,02	19,97	-	-
Sampang	27,47	27,88	-	-
Pamekasan	86,85	97,14	-	-
Sumenep	4,56	5,02	-	-
Kota/Municipality				
Kediri	31,59	33,56	41,77	44,13
Blitar	4,71	5,13	20,66	18,65
Malang	8,57	15,32	506,03	464,38
Probolinggo	146,63	148,52	19,05	23,12
Pasuruan	9,25	0,36	-	-
Mojokerto	94,55	96,25	-	-
Madiun	6,66	7,82	29,15	27,54
Surabaya	206,36	230,78	2 485,65	2 295,60
Batu	48,84	47,66	-	-
Jawa Timur	7 241,49	7 609,74	3 491,90	3 332,71

Sumber/Source: Dinas Peternakan Provinsi Jawa Timur/ Department of Animal Husbandry of Jawa Timur Province

Tabel
Table 5.5.4

Produksi Daging Unggas Menurut Kabupaten/Kota dan Jenis Unggas di Provinsi Jawa Timur (ton), 2018 dan 2019

Poultry Meat Production by Regency/Municipality and Kind of Poultry in Jawa Timur Province (ton), 2018 and 2019

Kabupaten/Kota Regency/Municipality	Ayam Kampung Native Chicken		Ayam Petelur Layer	
	2018	2019	2018	2019
(1)	(2)	(3)	(4)	(5)
Kabupaten/Regency				
Pacitan	1 108,44	1 479,07	-	-
Ponorogo	1 243,97	1 128,49	340,44	267,87
Trenggalek	1 179,88	1 193,76	62,92	64,05
Tulungagung	7 195,73	9 597,41	2 693,45	3 342,35
Blitar	2 359,11	2 001,34	2 477,98	2 620,64
Kediri	1 799,49	1 803,35	2 551,32	2 527,21
Malang	2 733,76	2 515,84	2 333,13	2 296,18
Lumajang	977,21	2 155,86	145,85	393,53
Jember	3 660,37	4 826,70	1 530,49	1 451,90
Banyuwangi	1 947,03	2 108,01	409,38	468,40
Bondowoso	279,31	279,32	11,23	11,30
Situbondo	142,28	146,85	0,51	0,27
Probolinggo	18,75	10,02	1,68	-
Pasuruan	1 891,12	1 890,99	1 547,69	1 330,79
Sidoarjo	2 724,84	2 829,29	0,34	0,36
Mojokerto	290,00	101,68	167,20	384,01
Jombang	1 731,97	2 477,48	434,95	651,39
Nganjuk	738,88	710,04	23,73	43,69
Madiun	1 860,98	1 905,42	30,59	14,70
Magetan	613,42	446,59	1 414,20	1 509,64
Ngawi	329,36	366,18	17,82	6,72
Bojonegoro	73,01	94,75	488,59	532,68
Tuban	427,76	444,87	234,95	250,86
Lamongan	2 954,29	2 954,29	24 308,65	24 115,41
Gresik	1 188,41	1 320,00	488,96	491,52
Bangkalan	75,56	88,89	-	-
Sampang	448,34	463,39	21,81	21,19
Pamekasan	156,79	168,63	173,52	139,18
Sumenep	674,17	739,61	393,21	496,61
Kota/Municipality				
Kediri	229,18	291,98	267,64	240,59
Blitar	117,83	136,50	299,04	203,83
Malang	532,00	542,68	45,00	45,88
Probolinggo	94,15	95,81	1,46	1,89
Pasuruan	-	-	-	-
Mojokerto	220,21	218,01	-	-
Madiun	158,98	167,96	28,11	30,92
Surabaya	1 040,43	1 528,62	1 334,74	1 978,50
Batu	88,37	99,43	100,30	105,95
Jawa Timur	43 305,39	49 329,10	44 380,91	46 040,00

Lanjutan Tabel/Continued Table 5.5.4

Kabupaten/Kota Regency/Municipality	Ayam Pedaging Broiler		Itik/Itik Manila Duck	
	2018	2019	2018	2019
(1)	(2)	(3)	(4)	(5)
Kabupaten/Regency				
Pacitan	1 038,66	1 390,91	2,02	2,74
Ponorogo	2 552,41	2 611,92	33,57	25,58
Trenggalek	2 507,04	2 582,25	84,22	86,11
Tulungagung	10 052,85	12 522,17	1 597,49	1 241,84
Blitar	14 526,99	14 892,00	852,80	1 015,00
Kediri	10 025,85	10 816,26	114,16	141,26
Malang	31 849,14	34 348,96	79,88	80,07
Lumajang	2 328,79	12 365,30	395,44	294,88
Jember	17 475,05	17 789,99	231,18	223,77
Banyuwangi	3 819,86	4 071,54	121,35	72,14
Bondowoso	2 088,59	2 090,82	9,73	9,78
Situbondo	5 756,22	5 670,81	11,34	7,31
Probolinggo	839,30	1 537,17	1,50	12,37
Pasuruan	18 785,24	19 079,60	105,52	106,40
Sidoarjo	13 459,50	13 696,68	497,73	503,98
Mojokerto	13 516,51	15 465,36	61,45	506,53
Jombang	65 410,63	69 765,53	145,99	182,04
Nganjuk	1 384,10	1 455,88	75,57	78,03
Madiun	1 968,04	1 976,31	21,31	16,97
Magetan	7 541,43	7 654,65	13,84	17,93
Ngawi	950,98	962,88	17,51	16,86
Bojonegoro	1 913,67	2 497,32	13,98	18,05
Tuban	15 163,05	15 747,57	5,11	5,26
Lamongan	8 197,12	8 262,83	1 672,58	1 347,85
Gresik	3 956,14	4 161,90	220,20	260,72
Bangkalan	11 224,61	14 815,08	809,25	929,35
Sampang	698,78	732,90	73,10	74,19
Pamekasan	1 097,06	1 001,39	2,97	2,94
Sumenep	757,37	899,68	35,06	36,86
Kota/Municipality				
Kediri	768,75	771,31	107,78	114,37
Blitar	2 638,74	3 022,60	26,07	30,29
Malang	19 427,85	19 324,67	26,50	26,29
Probolinggo	1 597,88	1 639,51	21,70	23,56
Pasuruan	131,25	125,76	-	-
Mojokerto	776,17	767,82	83,98	85,36
Madiun	1 269,64	1 344,58	82,97	89,88
Surabaya	49 800,90	33 832,69	479,75	512,21
Batu	1 479,00	1 372,28	29,50	42,25
Jawa Timur	348 775,17	363 066,87	8 164,07	8 240,99

Sumber/SOURCE: Dinas Peternakan Provinsi Jawa Timur/ Department of Animal Husbandry of Jawa Timur Province

Tabel
Table 5.5.5

Produksi Telur Unggas dan Susu Sapi Menurut Kabupaten/Kota di Provinsi Jawa Timur (ton), 2018 dan 2019
Production of Poultry Eggs and Cow Milk by Regency/ Municipality in Jawa Timur Province (ton), 2018 and 2019

Kabupaten/Kota Regency/Municipality	Ayam Kampung Native Chicken		Ayam Petelur Layer	
	2018	2019	2018	2019
(1)	(2)	(3)	(4)	(5)
Kabupaten/Regency				
Pacitan	694,31	1 208,95	681,41	862,79
Ponorogo	501,76	458,55	3 459,18	3 462,15
Trenggalek	587,68	664,19	1 503,73	1 667,95
Tulungagung	1 281,19	1 065,14	50 846,15	52 543,93
Blitar	1 500,78	1 468,12	161 574,31	163 395,25
Kediri	770,16	803,93	81 353,50	81 547,60
Malang	1 384,56	1 304,83	41 578,81	43 020,05
Lumajang	788,49	991,32	6 857,09	8 540,21
Jember	1 097,47	1 186,87	11 773,97	12 025,36
Banyuwangi	624,27	695,26	9 619,48	10 410,25
Bondowoso	376,66	403,89	1 881,48	1 909,20
Situbondo	226,24	254,75	296,49	291,14
Probolinggo	315,65	311,46	1 084,76	1 271,72
Pasuruan	818,07	818,12	15 215,26	15 189,99
Sidoarjo	223,25	226,16	475,95	492,60
Mojokerto	391,02	367,64	7 669,77	7 260,41
Jombang	537,68	768,02	11 829,32	10 469,80
Nganjuk	702,97	750,54	5 110,65	5 774,01
Madiun	955,64	984,55	3 031,98	3 047,20
Magetan	341,60	358,45	28 412,66	31 057,70
Ngawi	341,09	355,80	2 033,00	2 125,42
Bojonegoro	960,84	911,32	439,87	1 008,05
Tuban	895,58	927,07	5 435,10	5 735,46
Lamongan	1 143,90	1 297,94	7 024,36	7 609,37
Gresik	416,51	419,05	1 909,69	1 945,50
Bangkalan	626,11	697,97	1 081,71	1 088,45
Sampang	437,29	443,02	909,92	1 237,12
Pamekasan	497,16	499,34	4 715,74	4 622,62
Sumenep	449,31	452,67	3 298,74	3 317,58
Kota/Municipality				
Kediri	34,93	39,52	111,54	109,64
Blitar	41,07	46,70	2 902,74	3 228,35
Malang	27,60	27,66	1 955,66	2 084,34
Probolinggo	55,09	56,08	128,17	141,38
Pasuruan	25,55	29,02	18,96	24,32
Mojokerto	7,51	6,28	-	-
Madiun	35,94	34,50	20,53	9,13
Surabaya	9,77	8,24	0,44	3,40
Batu	24,83	22,24	1 461,43	1 426,23
Jawa Timur	20 149,52	21 365,15	477 703,55	489 955,67

Lanjutan Tabel/Continued Table 5.5.5

Kabupaten/Kota Regency/Municipality	Itik/ Duck		Sapi Perah Dairy Cattle	
	2018	2019	2018	2019
(1)	(2)	(3)	(4)	(5)
Kabupaten/Regency				
Pacitan	45,88	46,59	463,39	786,30
Ponorogo	517,23	422,69	4 753,81	5 859,52
Trenggalek	1 357,77	1 440,98	9 925,99	10 557,20
Tulungagung	4 477,16	3 113,53	48 564,28	48 908,44
Blitar	7 644,06	8 881,40	35 082,11	36 048,67
Kediri	1 735,46	2 157,84	20 117,88	20 849,22
Malang	2 620,44	2 700,39	147 368,07	153 556,08
Lumajang	1 776,09	2 286,26	12 301,43	13 292,42
Jember	1 350,50	1 396,87	2 996,40	2 995,42
Banyuwangi	1 816,55	1 665,18	1 397,64	1 392,75
Bondowoso	429,97	472,11	38,08	23,43
Situbondo	414,39	374,69	401,28	246,04
Probolinggo	1 238,30	1 047,38	11 700,61	8 856,80
Pasuruan	575,00	573,39	166 097,93	166 106,17
Sidoarjo	1 922,76	1 952,99	8 257,91	9 744,39
Mojokerto	1 990,84	2 294,68	4 240,75	4 279,90
Jombang	1 412,25	1 727,79	10 364,86	9 986,93
Nganjuk	1 213,39	1 012,28	12,69	17,57
Madiun	308,97	318,34	365,84	184,17
Magetan	492,52	521,23	603,38	894,33
Ngawi	517,38	367,20	86,89	106,91
Bojonegoro	667,87	575,31	45,60	29,22
Tuban	457,17	557,64	161,10	103,98
Lamongan	2 168,94	2 426,19	42,58	42,83
Gresik	227,56	230,50	1 025,65	1 026,62
Bangkalan	551,62	586,24	39,05	39,05
Sampang	285,48	280,64	-	-
Pamekasan	209,20	209,21	3,95	4,19
Sumenep	408,92	411,57	-	-
Kota/Municipality				
Kediri	50,43	65,46	185,02	223,09
Blitar	43,44	22,07	587,50	497,93
Malang	74,90	62,85	256,18	355,27
Probolinggo	13,87	6,50	450,24	450,58
Pasuruan	156,87	98,30	26,42	27,81
Mojokerto	30,68	35,34	-	-
Madiun	39,31	38,72	42,65	39,55
Surabaya	5,78	26,53	855,27	642,78
Batu	80,46	42,16	23 984,35	22 947,97
Jawa Timur	39 329,42	40 449,03	4 618,85	521 123,43

Sumber/Source: Dinas Peternakan Provinsi Jawa Timur/ Department of Animal Husbandry of Jawa Timur Province

**5.6 PERIKANAN
FISHERY**

Tabel 5.6.1 **Produksi dan Nilai Produksi Perikanan Tangkap Menurut Kabupaten/Kota dan Jenis Penangkapan di Provinsi Jawa Timur, 2018**
Production and Production Value of Fish Capture by Regency/ Municipality and Type of Captures in Jawa Timur Province, 2018

Kabupaten/Kota Regency/Municipality	Perikanan Tangkap di Laut Marine Capture Fisheries		Perikanan Perairan Umum Daratan Inland Open Water Capture Fisheries	
	Volume/ Volume (Ton)	Nilai/ Value (000 Rp)	Volume/ Volume (Ton)	Nilai/ Value (000 Rp)
(1)	(2)	(3)	(4)	(5)
Kabupaten/Regency				
Pacitan	11 127 ^x	364 141 235 ^x	55 ^x	1 181 383 ^x
Ponorogo	—	—	76 ^x	1 565 337 ^x
Trenggalek	28 690 ^x	243 702 231 ^x	33 ^x	519 915 ^x
Tulungagung	3 337 ^x	70 890 197 ^x	15 ^x	305 295 ^x
Blitar	3 248 ^x	91 306 009 ^x	295 ^x	5 077 827 ^x
Kediri	—	—	186 ^x	3 083 577 ^x
Malang	16 871 ^x	649 014 997 ^x	706 ^x	14 565 445 ^x
Lumajang	5 018 ^x	91 098 653 ^x	437 ^x	6 758 241 ^x
Jember	9 723 ^x	259 743 974 ^x	173 ^x	2 830 085 ^x
Banyuwangi	74 668 ^x	2 369 646 380 ^x	8 183 ^x	134 166 702 ^x
Bondowoso	—	—	1 332 ^x	26 056 544 ^x
Situbondo	15 122 ^x	284 331 277 ^x	—	—
Probolinggo	23 944 ^x	457 274 987 ^x	101 ^x	2 238 272 ^x
Pasuruan	21 391 ^x	902 309 019 ^x	505 ^x	10 024 855 ^x
Sidoarjo	15 220 ^x	260 121 394 ^x	537 ^x	11 093 662 ^x
Mojokerto	—	—	127 ^x	2 562 817 ^x
Jombang	—	—	162 ^x	3 282 003 ^x
Nganjuk	—	—	224 ^x	4 560 140 ^x
Madiun	—	—	509 ^x	8 974 406 ^x
Magetan	—	—	40 ^x	859 381 ^x
Ngawi	—	—	605 ^x	8 927 430 ^x
Bojonegoro	—	—	1 009 ^x	19 331 729 ^x
Tuban	13 355 ^x	238 175 728 ^x	2 957 ^x	66 111 640 ^x
Lamongan	73 847 ^x	1 410 740 277 ^x	108 ^x	1 829 478 ^x
Gresik	21 542 ^x	678 303 191 ^x	568 ^x	11 771 560 ^x
Bangkalan	25 963 ^x	873 927 763 ^x	168 ^x	3 481 350 ^x
Sampang	9 395 ^x	242 788 717 ^x	20 ^x	332 588 ^x
Pamekasan	19 554 ^x	356 579 139 ^x	—	—
Sumenep	44 346 ^x	1 262 675 098 ^x	—	—
Kota/Municipality				
Kediri	—	—	53 ^x	942 314 ^x
Blitar	—	—	—	—
Malang	—	—	—	—
Probolinggo	16 388 ^x	376 861 965 ^x	6 ^x	99 766 ^x
Pasuruan	6 966 ^x	122 092 231 ^x	—	—
Mojokerto	—	—	8 ^x	169 822 ^x
Madiun	—	—	82 ^x	1 484 199 ^x
Surabaya	8 245 ^x	181 680 113 ^x	95 ^x	1 816 969 ^x
Batu	—	—	—	—
Jawa Timur	467 960^x	11 787 404 573^x	19 372^x	356 004 734^x

Lanjutan Tabel/Continued Table 5.6.1

Kabupaten/Kota Regency/Municipality	Perikanan Tangkap di Laut Marine Capture Fisheries	
	Volume/ Volume (Ton)	Nilai/ Value (000 Rp)
(1)	(2)	(3)
Kabupaten/Regency		
Pacitan	11 182 ^x	365 322 618 ^x
Ponorogo	76 ^x	1 565 337 ^x
Trenggalek	28 723 ^x	244 222 145 ^x
Tulungagung	3 351 ^x	71 195 491 ^x
Blitar	3 543 ^x	96 383 836 ^x
Kediri	186 ^x	3 083 577 ^x
Malang	17 577 ^x	663 580 442 ^x
Lumajang	5 455 ^x	97 856 894 ^x
Jember	9 896 ^x	262 574 059 ^x
Banyuwangi	82 851 ^x	2 503 813 083 ^x
Bondowoso	1 332 ^x	26 056 544 ^x
Situbondo	15 122 ^x	284 331 277 ^x
Probolinggo	24 045 ^x	459 513 259 ^x
Pasuruan	21 896 ^x	912 333 873 ^x
Sidoarjo	15 757 ^x	271 215 056 ^x
Mojokerto	127 ^x	2 562 817 ^x
Jombang	162 ^x	3 282 003 ^x
Nganjuk	224 ^x	4 560 140 ^x
Madiun	509 ^x	8 974 406 ^x
Magetan	40 ^x	859 381 ^x
Ngawi	605 ^x	8 927 430 ^x
Bojonegoro	1 009 ^x	19 331 729 ^x
Tuban	16 312 ^x	304 287 368 ^x
Lamongan	73 955 ^x	1 412 569 755 ^x
Gresik	22 111 ^x	690 074 751 ^x
Bangkalan	26 131 ^x	877 409 112 ^x
Sampang	9 414 ^x	243 121 305 ^x
Pamekasan	19 554 ^x	356 579 139 ^x
Sumenep	44 346 ^x	1 262 675 098 ^x
Kota/Municipality		
Kediri	53 ^x	942 314 ^x
Blitar	—	—
Malang	—	—
Probolinggo	16 394 ^x	376 961 731 ^x
Pasuruan	6 966 ^x	122 092 231 ^x
Mojokerto	8 ^x	169 822 ^x
Madiun	82 ^x	1 484 199 ^x
Surabaya	8 341 ^x	183 497 082 ^x
Batu	—	—
Jawa Timur	487 332^x	12 143 409 307^x

Sumber/Source: Kementerian Kelautan dan Perikanan, Validasi Nasional Satu Data 2018/ Ministry of Marine Affairs and Fishery Republic of Indonesia, One Data's National Validation 2018

Tabel 5.6.2
Table

Produksi dan Nilai Produksi Perikanan Tangkap di Laut Menurut Kabupaten/Kota dan Komoditas Utama di Provinsi Jawa Timur, 2018
Production and Production Value of Marine Capture Fisheries by Regency/Municipality and Main Commodity in Jawa Timur Province, 2018

Kabupaten/Kota Regency/Municipality	Cakalang/Skipjack Tuna		Tongkol/Eastern Little Tuna	
	Volume/ Volume (Ton)	Nilai/ Value (000 Rp)	Volume/ Volume (Ton)	Nilai/ Value (000 Rp)
(1)	(2)	(3)	(4)	(5)
Kabupaten/Regency				
Pacitan	1 082 ^x	36 473 016 ^x	1 072 ^x	38 634 910 ^x
Ponorogo	—	—	—	—
Trenggalek	981 ^x	15 198 388 ^x	18 791 ^x	127 836 860 ^x
Tulungagung	513 ^x	14 109 708 ^x	28 ^x	520 774 ^x
Blitar	654 ^x	20 772 772 ^x	780 ^x	9 481 204 ^x
Kediri	—	—	—	—
Malang	4 747 ^x	139 101 225 ^x	3 762 ^x	124 467 444 ^x
Lumajang	20 ^x	817 590 ^x	348 ^x	6 045 423 ^x
Jember	107 ^x	3 977 038 ^x	1 168 ^x	29 416 697 ^x
Banyuwangi	3 772 ^x	141 277 805 ^x	8 710 ^x	163 598 784 ^x
Bondowoso	—	—	—	—
Situbondo	—	—	2 215 ^x	42 079 459 ^x
Probolinggo	28 ^x	851 965 ^x	360 ^x	5 997 129 ^x
Pasuruan	—	—	—	—
Sidoarjo	—	—	—	—
Mojokerto	—	—	—	—
Jombang	—	—	—	—
Nganjuk	—	—	—	—
Madiun	—	—	—	—
Magetan	—	—	—	—
Ngawi	—	—	—	—
Bojonegoro	—	—	—	—
Tuban	3 ^x	151 080 ^x	165 ^x	3 287 324 ^x
Lamongan	—	—	247 ^x	5 132 576 ^x
Gresik	542 ^x	25 640 312 ^x	3 873 ^x	68 959 156 ^x
Bangkalan	687 ^x	29 193 962 ^x	971 ^x	16 448 124 ^x
Sampang	33 ^x	1 530 982 ^x	64 ^x	1 316 431 ^x
Pamekasan	148 ^x	6 500 467 ^x	421 ^x	7 327 952 ^x
Sumenep	1 773 ^x	76 855 008 ^x	6 319 ^x	139 672 046 ^x
Kota/Municipality				
Kediri	—	—	—	—
Blitar	—	—	—	—
Malang	—	—	—	—
Probolinggo	0 ^x	4 104 ^x	27 ^x	495 564 ^x
Pasuruan	—	—	—	—
Mojokerto	—	—	—	—
Madiun	—	—	—	—
Surabaya	—	—	—	—
Batu	—	—	—	—
Jawa Timur	15 090^x	512 455 420^x	49 319^x	790 717 859^x

Lanjutan Tabel/Continued Table 5.6.2

Kabupaten/Kota Regency/Municipality	Tuna/Tuna		Udang/Shrimp	
	Volume/ Volume (Ton)	Nilai/ Value (000 Rp)	Volume/ Volume (Ton)	Nilai/ Value (000 Rp)
(1)	(2)	(3)	(4)	(5)
Kabupaten/Regency				
Pacitan	746 ^x	36 330 862 ^x	7 ^x	328 462 ^x
Ponorogo	—	—	—	—
Trenggalek	254 ^x	5 447 303 ^x	0 ^x	2 678 ^x
Tulungagung	0 ^x	18 463 ^x	2 ^x	32 090 ^x
Blitar	12 ^x	631 417 ^x	39 ^x	1 667 126 ^x
Kediri	—	—	—	—
Malang	776 ^x	19 246 094 ^x	1 ^x	24 442 ^x
Lumajang	4 ^x	282 543 ^x	8 ^x	356 954 ^x
Jember	17 ^x	1 040 277 ^x	277 ^x	20 514 330 ^x
Banyuwangi	281 ^x	16 952 898 ^x	1 704 ^x	73 399 953 ^x
Bondowoso	—	—	—	—
Situbondo	55 ^x	3 923 903 ^x	—	—
Probolinggo	20 ^x	1 428 304 ^x	59 ^x	2 711 173 ^x
Pasuruan	—	—	4 708 ^x	221 282 760 ^x
Sidoarjo	—	—	—	—
Mojokerto	—	—	—	—
Jombang	—	—	—	—
Nganjuk	—	—	—	—
Madiun	—	—	—	—
Magetan	—	—	—	—
Ngawi	—	—	—	—
Bojonegoro	—	—	—	—
Taban	—	—	0 ^x	4 200 ^x
Lamongan	1 ^x	90 641 ^x	2 869 ^x	129 205 459 ^x
Gresik	91 ^x	6 507 695 ^x	149 ^x	6 385 220 ^x
Bangkalan	432 ^x	30 802 067 ^x	3 677 ^x	166 074 084 ^x
Sampang	34 ^x	2 427 758 ^x	62 ^x	2 896 428 ^x
Pamekasan	155 ^x	10 973 801 ^x	165 ^x	7 612 617 ^x
Sumenep	1 705 ^x	118 981 336 ^x	2 120 ^x	95 947 948 ^x
Kota/Municipality				
Kediri	—	—	—	—
Blitar	—	—	—	—
Malang	—	—	—	—
Probolinggo	0 ^x	41 187 ^x	1 ^x	45 206 ^x
Pasuruan	—	—	—	—
Mojokerto	—	—	—	—
Madiun	—	—	—	—
Surabaya	—	—	1 620 ^x	72 908 988 ^x
Batu	—	—	—	—
Jawa Timur	4 583^x	255 126 547^x	17 469^x	801 400 119^x

Lanjutan Tabel/Continued Table 5.6.2

Kabupaten/Kota Regency/Municipality	Lainnya/Others		Tangkap di Laut/Marine Capture	
	Volume/ Volume (Ton)	Nilai/ Value (000 Rp)	Volume/ Volume (Ton)	Nilai/ Value (000 Rp)
(1)	(2)	(3)	(4)	(5)
Kabupaten/Regency				
Pacitan	8 220 x	252 373 986 x	11 127 x	364 141 235 x
Ponorogo	—	—	—	—
Trenggalek	8 664 x	95 217 002 x	28 690 x	243 702 231 x
Tulungagung	2 794 x	56 209 162 x	3 337 x	70 890 197 x
Blitar	1 763 x	58 753 489 x	3 248 x	91 306 009 x
Kediri	—	—	—	—
Malang	7 586 x	366 175 792 x	16 871 x	649 014 997 x
Lumajang	4 638 x	83 596 142 x	5 018 x	91 098 653 x
Jember	8 154 x	204 795 632 x	9 723 x	259 743 974 x
Banyuwangi	60 201 x	1 974 416 940 x	74 668 x	2 369 646 380 x
Bondowoso	—	—	—	—
Situbondo	12 852 x	238 327 916 x	15 122 x	284 331 277 x
Probolinggo	23 477 x	446 286 416 x	23 944 x	457 274 987 x
Pasuruan	16 683 x	681 026 258 x	21 391 x	902 309 019 x
Sidoarjo	15 220 x	260 121 394 x	15 220 x	260 121 394 x
Mojokerto	—	—	—	—
Jombang	—	—	—	—
Nganjuk	—	—	—	—
Madiun	—	—	—	—
Magetan	—	—	—	—
Ngawi	—	—	—	—
Bojonegoro	—	—	—	—
Tuban	13 188 x	234 733 124 x	13 355 x	238 175 728 x
Lamongan	70 730 x	1 276 311 601 x	73 847 x	1 410 740 277 x
Gresik	16 888 x	570 810 809 x	21 542 x	678 303 191 x
Bangkalan	20 196 x	631 409 526 x	25 963 x	873 927 763 x
Sampang	9 202 x	234 617 117 x	9 395 x	242 788 717 x
Pamekasan	18 665 x	324 164 303 x	19 554 x	356 579 139 x
Sumenep	32 428 x	831 218 760 x	44 346 x	1 262 675 098 x
Kota/Municipality				
Kediri	—	—	—	—
Blitar	—	—	—	—
Malang	—	—	—	—
Probolinggo	16 360 x	376 275 905 x	16 388 x	376 861 965 x
Pasuruan	6 966 x	122 092 231 x	6 966 x	122 092 231 x
Mojokerto	—	—	—	—
Madiun	—	—	—	—
Surabaya	6 625 x	108 771 125 x	8 245 x	181 680 113 x
Batu	—	—	—	—
Jawa Timur	381 499 x	9 427 704 629 x	467 960 x	11 787 404 573 x

Sumber/Sources: Kementerian Kelautan dan Perikanan, Validasi Nasional Satu Data 2018/ Ministry of Marine Affairs and Fishery Republic of Indonesia, One Data's National Validation 2018

Tabel
Table 5.6.3

Produksi dan Nilai Produksi Perikanan Tangkap di Perairan Umum Kabupaten/Kota dan Komoditas Utama di Provinsi Jawa Timur, 2018

Production and Production Value of Inland Open Water Capture Fisheries by Regency/Municipality and Main Commodity in Jawa Timur Province, 2018

Kabupaten/Kota Regency/Municipality	Udang/Shrimp		Ikan/Fish	
	Volume/ Volume (Ton)	Nilai/ Value (000 Rp)	Volume/ Volume (Ton)	Nilai/ Value (000 Rp)
(1)	(2)	(3)	(4)	(5)
Kabupaten/Regency				
Pacitan	0 ^x	2 989 ^x	55 ^x	1 178 394 ^x
Ponorogo	9 ^x	225 529 ^x	68 ^x	1 339 807 ^x
Trenggalek	—	—	33 ^x	519 915 ^x
Tulungagung	0 ^x	1 911 ^x	15 ^x	303 384 ^x
Blitar	17 ^x	426 970 ^x	278 ^x	4 650 857 ^x
Kediri	0 ^x	4 455 ^x	186 ^x	3 079 122 ^x
Malang	3 ^x	91 172 ^x	703 ^x	14 474 273 ^x
Lumajang	6 ^x	159 143 ^x	342 ^x	6 228 051 ^x
Jember	11 ^x	275 081 ^x	162 ^x	2 555 004 ^x
Banyuwangi	511 ^x	13 040 859 ^x	7 671 ^x	121 125 843 ^x
Bondowoso	313 ^x	7 979 001 ^x	1 019 ^x	18 077 543 ^x
Situbondo	—	—	—	—
Probolinggo	—	—	66 ^x	1 129 423 ^x
Pasuruan	2 ^x	38 440 ^x	503 ^x	9 986 415 ^x
Sidoarjo	9 ^x	252 432 ^x	528 ^x	10 841 229 ^x
Mojokerto	1 ^x	26 505 ^x	126 ^x	2 536 313 ^x
Jombang	0 ^x	12 665 ^x	162 ^x	3 269 338 ^x
Nganjuk	31 ^x	783 694 ^x	191 ^x	3 709 215 ^x
Madiun	27 ^x	679 983 ^x	482 ^x	8 294 423 ^x
Magetan	0 ^x	2 174 ^x	40 ^x	857 207 ^x
Ngawi	4 ^x	107 296 ^x	485 ^x	8 154 895 ^x
Bojonegoro	33 ^x	842 026 ^x	976 ^x	18 489 703 ^x
Taban	324 ^x	8 257 927 ^x	2 203 ^x	54 363 662 ^x
Lamongan	1 ^x	20 145 ^x	107 ^x	1 809 333 ^x
Gresik	2 ^x	74 012 ^x	566 ^x	11 697 548 ^x
Bangkalan	1 ^x	21 889 ^x	167 ^x	3 459 461 ^x
Sampang	—	—	20 ^x	332 588 ^x
Pamekasan	—	—	—	—
Sumenep	—	—	—	—
Kota/Municipality				
Kediri	4 ^x	101 343 ^x	49 ^x	840 971 ^x
Blitar	—	—	—	—
Malang	—	—	—	—
Probolinggo	—	—	6 ^x	99 766 ^x
Pasuruan	—	—	—	—
Mojokerto	0 ^x	1 068 ^x	8 ^x	168 754 ^x
Madiun	0 ^x	4 208 ^x	81 ^x	1 479 991 ^x
Surabaya	—	—	95 ^x	1 816 969 ^x
Batu	—	—	—	—
Jawa Timur	1 308^x	33 432 919^x	17 393^x	316 869 399^x

Lanjutan Tabel/Continued Table 5.6.3

Kabupaten/Kota Regency/Municipality	Lainnya/Others		Tangkap di Perairan/Inland open Water Capture	
	Volume/ Volume (Ton)	Nilai/ Value (000 Rp)	Volume/ Volume (Ton)	Nilai/ Value (000 Rp)
(1)	(2)	(3)	(4)	(5)
Kabupaten/Regency				
Pacitan	—	—	55 ^x	1 181 383 ^x
Ponorogo	—	—	76 ^x	1 565 337 ^x
Trenggalek	—	—	33 ^x	519 915 ^x
Tulungagung	—	—	15 ^x	305 295 ^x
Blitar	—	—	295 ^x	5 077 827 ^x
Kediri	—	—	186 ^x	3 083 577 ^x
Malang	—	—	706 ^x	14 565 445 ^x
Lumajang	89 ^x	371 047 ^x	437 ^x	6 758 241 ^x
Jember	—	—	173 ^x	2 830 085 ^x
Banyuwangi	—	—	8 183 ^x	134 166 702 ^x
Bondowoso	—	—	1 332 ^x	26 056 544 ^x
Situbondo	—	—	—	—
Probolinggo	35 ^x	1 108 849 ^x	101 ^x	2 238 272 ^x
Pasuruan	—	—	505 ^x	10 024 855 ^x
Sidoarjo	—	—	537 ^x	11 093 662 ^x
Mojokerto	—	—	127 ^x	2 562 817 ^x
Jombang	—	—	162 ^x	3 282 003 ^x
Nganjuk	2 ^x	67 231 ^x	224 ^x	4 560 140 ^x
Madiun	—	—	509 ^x	8 974 406 ^x
Magetan	—	—	40 ^x	859 381 ^x
Ngawi	116 ^x	665 239 ^x	605 ^x	8 927 430 ^x
Bojonegoro	—	—	1 009 ^x	19 331 729 ^x
Tuban	430 ^x	3 490 051 ^x	2 957 ^x	66 111 640 ^x
Lamongan	—	—	108 ^x	1 829 478 ^x
Gresik	—	—	568 ^x	11 771 560 ^x
Bangkalan	—	—	168 ^x	3 481 350 ^x
Sampang	—	—	20 ^x	332 588 ^x
Pamekasan	—	—	—	—
Sumenep	—	—	—	—
Kota/Municipality				
Kediri	—	—	53 ^x	942 314 ^x
Blitar	—	—	—	—
Malang	—	—	—	—
Probolinggo	—	—	6 ^x	99 766 ^x
Pasuruan	—	—	—	—
Mojokerto	—	—	8 ^x	169 822 ^x
Madiun	—	—	82 ^x	1 484 199 ^x
Surabaya	—	—	95 ^x	1 816 969 ^x
Batu	—	—	—	—
Jawa Timur	671^x	5 702 416^x	19 372^x	356 004 734^x

Sumber/Source: Kementerian Kelautan dan Perikanan, Validasi Nasional Satu Data 2018/ Ministry of Marine Affairs and Fishery Republic of Indonesia, One Data's National Validation 2018

Tabel
Table 5.6.4

Produksi dan Nilai Produksi Perikanan Tangkap di Perairan Umum Menurut Kabupaten/Kota dan Lokasi di Provinsi Jawa Timur, 2018
Production and Production Value of Inland Open Water Capture Fisheries by Regency/Municipality and Location in Jawa Timur Province, 2018

Kabupaten/Kota Regency/Municipality	Waduk/Reservoir		Sungai/River	
	Volume/ Volume (Ton)	Nilai/ Value (000 Rp)	Volume/ Volume (Ton)	Nilai/ Value (000 Rp)
(1)	(2)	(3)	(4)	(5)
Kabupaten/Regency				
Pacitan	—	—	17 ^x	359 835 ^x
Ponorogo	—	—	23 ^x	576 356 ^x
Trenggalek	—	—	33 ^x	519 915 ^x
Tulungagung	4 ^x	82 486 ^x	11 ^x	222 809 ^x
Blitar	85 ^x	1 472 514 ^x	210 ^x	3 605 314 ^x
Kediri	61 ^x	985 619 ^x	77 ^x	1 270 671 ^x
Malang	204 ^x	3 935 346 ^x	502 ^x	10 630 098 ^x
Lumajang	—	—	190 ^x	3 565 646 ^x
Jember	—	—	85 ^x	1 413 169 ^x
Banyuwangi	—	—	4 035 ^x	66 994 545 ^x
Bondowoso	927 ^x	18 921 316 ^x	405 ^x	7 135 228 ^x
Situbondo	—	—	—	—
Probolinggo	—	—	36 ^x	1 130 290 ^x
Pasuruan	—	—	112 ^x	1 855 718 ^x
Sidoarjo	—	—	537 ^x	11 093 662 ^x
Mojokerto	31 ^x	591 741 ^x	95 ^x	1 971 077 ^x
Jombang	—	—	162 ^x	3 282 003 ^x
Nganjuk	53 ^x	1 032 617 ^x	158 ^x	3 246 558 ^x
Madiun	332 ^x	5 865 060 ^x	76 ^x	1 357 418 ^x
Magetan	—	—	12 ^x	261 757 ^x
Ngawi	145 ^x	2 331 627 ^x	245 ^x	4 008 901 ^x
Bojonegoro	267 ^x	5 638 563 ^x	742 ^x	13 693 166 ^x
Tuban	1 512 ^x	24 020 876 ^x	1 445 ^x	42 090 764 ^x
Lamongan	—	—	50 ^x	848 266 ^x
Gresik	140 ^x	2 696 629 ^x	428 ^x	9 074 931 ^x
Bangkalan	41 ^x	797 508 ^x	127 ^x	2 683 842 ^x
Sampang	20 ^x	332 588 ^x	—	—
Pamekasan	—	—	—	—
Sumenep	—	—	—	—
Kota/Municipality				
Kediri	—	—	42 ^x	754 955 ^x
Blitar	—	—	—	—
Malang	—	—	—	—
Probolinggo	—	—	4 ^x	68 525 ^x
Pasuruan	—	—	—	—
Mojokerto	2 ^x	38 903 ^x	6 ^x	130 919 ^x
Madiun	—	—	82 ^x	1 484 199 ^x
Surabaya	—	—	95 ^x	1 816 969 ^x
Batu	—	—	—	—
Jawa Timur	3 823^x	68 743 393^x	10 041^x	197 147 509^x

Lanjutan Tabel/Continued Table 5.6.4

Kabupaten/Kota Regency/Municipality	Danau/Lake		Rawa /Swamp		Genangan Air/Puddle	
	Volume/ Volume (Ton)	Nilai/ Value (000 Rp)	Volume/ Volume (Ton)	Nilai/ Value (000 Rp)	Volume/ Volume (Ton)	Nilai/ Value (000 Rp)
(1)	(2)	(3)	(4)	(5)	(6)	(7)
Kabupaten/Regency						
Pacitan	30 ^x	651 842 ^x	–	–	8 ^x	169 706 ^x
Ponorogo	42 ^x	805 631 ^x	–	–	11 ^x	183 349 ^x
Trenggalek	–	–	–	–	–	–
Tulungagung	–	–	–	–	–	–
Blitar	–	–	–	–	–	–
Kediri	–	–	–	–	48 ^x	827 287 ^x
Malang	–	–	–	–	–	–
Lumajang	88 ^x	1 226 335 ^x	159 ^x	1 966 260 ^x	–	–
Jember	–	–	87 ^x	1 416 916 ^x	–	–
Banyuwangi	–	–	4 147 ^x	67 172 157 ^x	–	–
Bondowoso	–	–	–	–	–	–
Situbondo	–	–	–	–	–	–
Probolinggo	65 ^x	1 107 982 ^x	–	–	–	–
Pasuruan	393 ^x	8 169 137 ^x	–	–	–	–
Sidoarjo	–	–	–	–	–	–
Mojokerto	–	–	–	–	–	–
Jombang	–	–	–	–	–	–
Nganjuk	–	–	–	–	13 ^x	280 964 ^x
Madiun	–	–	–	–	101 ^x	1 751 928 ^x
Magetan	22 ^x	474 174 ^x	–	–	6 ^x	123 450 ^x
Ngawi	–	–	–	–	216 ^x	2 586 903 ^x
Bojonegoro	–	–	–	–	–	–
Tuban	–	–	–	–	–	–
Lamongan	–	–	58 ^x	981 212 ^x	–	–
Gresik	–	–	–	–	–	–
Bangkalan	–	–	–	–	–	–
Sampang	–	–	–	–	–	–
Pamekasan	–	–	–	–	–	–
Sumenep	–	–	–	–	–	–
Kota/Municipality						
Kediri	–	–	–	–	11 ^x	187 359 ^x
Blitar	–	–	–	–	–	–
Malang	–	–	–	–	–	–
Probolinggo	–	–	2 ^x	31 241 ^x	–	–
Pasuruan	–	–	–	–	–	–
Mojokerto	–	–	–	–	–	–
Madiun	–	–	–	–	–	–
Surabaya	–	–	–	–	–	–
Batu	–	–	–	–	–	–
Jawa Timur	640^x	12 435 101^x	4 454^x	71 567 785^x	414^x	6 110 945^x

Sumber/Source: Kementerian Kelautan dan Perikanan, Validasi Nasional Satu Data 2018/ Ministry of Marine Affairs and Fishery Republic of Indonesia, One Data's National Validation 2018

Tabel
Table 5.6.5**Produksi Perikanan Budidaya Menurut Kabupaten/Kota dan Jenis Kegiatan di Provinsi Jawa Timur, 2018**
Production of Aquaculture by Regency/Municipality and Type of Activity in Jawa Timur Province, 2018

Kabupaten/Kota Regency/Municipality	Pembesaran/ Aquaculture (Ton)	Pembenihan/ Hatchery (1.000 ekor/1.000 head)	Ikan Hias/ Ornament Fish (1.000 ekor/1.000 head)
(1)	(2)		(3)
Kabupaten/Regency			
Pacitan	1 277 ^x	2 787 ^x	—
Ponorogo	1 937 ^x	10 879 ^x	—
Trenggalek	4 453 ^x	28 275 ^x	299 ^x
Tulungagung	36 910 ^x	212 209 ^x	52 429 ^x
Blitar	17 979 ^x	241 788 ^x	232 863 ^x
Kediri	18 800 ^x	18 572 196 ^x	297 073 ^x
Malang	20 339 ^x	212 594 ^x	3 683 ^x
Lumajang	3 196 ^x	9 851 ^x	129 ^x
Jember	12 063 ^x	79 742 ^x	162 ^x
Banyuwangi	28 415 ^x	2 166 612 ^x	85 ^x
Bondowoso	930 ^x	12 453 ^x	1 072 ^x
Situbondo	9 320 ^x	7 172 861 ^x	—
Probolinggo	10 861 ^x	17 431 ^x	—
Pasuruan	16 231 ^x	82 349 ^x	—
Sidoarjo	96 586 ^x	6 058 ^x	—
Mojokerto	599 ^x	26 574 ^x	1 ^x
Jombang	16 155 ^x	887 828 ^x	8 ^x
Nganjuk	9 101 ^x	13 560 ^x	431 ^x
Madiun	3 467 ^x	19 486 ^x	27 ^x
Magetan	1 783 ^x	21 034 ^x	—
Ngawi	3 216 ^x	84 678 ^x	—
Bojonegoro	3 919 ^x	6 469 ^x	—
Tuban	37 532 ^x	3 704 896 ^x	—
Lamongan	54 147 ^x	979 810 ^x	—
Gresik	137 279 ^x	410 000 ^x	—
Bangkalan	5 241 ^x	4 800 ^x	—
Sampang	906 ^x	667 ^x	—
Pamekasan	712 ^x	3 818 ^x	—
Sumenep	661 675 ^x	—	—
Kota/Municipality			
Kediri	180 ^x	8 607 ^x	31 724 ^x
Blitar	191 ^x	9 105 ^x	4 399 ^x
Malang	125 ^x	6 729 ^x	5 ^x
Probolinggo	427 ^x	5 246 ^x	—
Pasuruan	1 751 ^x	3 676 ^x	32 ^x
Mojokerto	332 ^x	5 287 ^x	—
Madiun	262 ^x	—	—
Surabaya	8 199 ^x	—	—
Batu	66 ^x	657 ^x	10 ^x
Jawa Timur	1 226 560^x	35 031 010^x	624 434^x

Sumber/Source: Kementerian Kelautan dan Perikanan, Validasi Nasional Satu Data 2018/ Ministry of Marine Affairs and Fishery Republic of Indonesia, One Data's National Validation 2018

Tabel 5.6.6
Table

Produksi dan Nilai Produksi Perikanan Budidaya Menurut Kabupaten/Kota dan Jenis Budidaya di Provinsi Jawa Timur, 2018
Production and Production Value of Aquaculture by Regency/Municipality and Type of Culture in Jawa Timur Province, 2018

Kabupaten/Kota Regency/Municipality	Jaring Apung Laut/ <i>Marine Floating Net</i>		Jaring Apung Tawar/ <i>Freshwater Floating Net</i>	
	Volume/ <i>Volume</i> (Ton)	Nilai/ <i>Value</i> (000 Rp)	Volume/ <i>Volume</i> (Ton)	Nilai/ <i>Value</i> (000 Rp)
(1)	(2)	(3)	(4)	(5)
Kabupaten/Regency				
Pacitan	—	—	—	—
Ponorogo	—	—	4 ^x	90 696 ^x
Trenggalek	0 ^x	1 897 ^x	—	—
Tulungagung	1 ^x	80 000 ^x	—	—
Blitar	—	—	67 ^x	1 351 758 ^x
Kediri	—	—	—	—
Malang	—	—	6 708 ^x	133 485 982 ^x
Lumajang	—	—	—	—
Jember	—	—	—	—
Banyuwangi	807 ^x	1 799 150 ^x	3 ^x	79 725 ^x
Bondowoso	—	—	7 ^x	181 355 ^x
Situbondo	267 ^x	31 479 850 ^x	—	—
Probolinggo	8 ^x	636 493 ^x	1 ^x	14 746 ^x
Pasuruan	—	—	668 ^x	16 041 873 ^x
Sidoarjo	—	—	—	—
Mojokerto	—	—	5 ^x	100 000 ^x
Jombang	—	—	—	—
Nganjuk	—	—	2 ^x	50 450 ^x
Madiun	—	—	50 ^x	1 056 819 ^x
Magetan	—	—	2 ^x	49 804 ^x
Ngawi	—	—	73 ^x	1 609 024 ^x
Bojonegoro	—	—	20 ^x	396 466 ^x
Tuban	4 ^x	293 312 ^x	—	—
Lamongan	—	—	5 ^x	145 770 ^x
Gresik	—	—	—	—
Bangkalan	—	—	9 ^x	189 594 ^x
Sampang	—	—	—	—
Pamekasan	—	—	—	—
Sumenep	267 ^x	39 984 892 ^x	—	—
Kota/Municipality				
Kediri	—	—	—	—
Blitar	—	—	—	—
Malang	—	—	—	—
Probolinggo	—	—	—	—
Pasuruan	—	—	—	—
Mojokerto	—	—	—	—
Madiun	—	—	—	—
Surabaya	—	—	138 ^x	2 070 113 ^x
Batu	—	—	—	—
Jawa Timur	1 354^x	74 275 594^x	7 761^x	156 914 176^x

Lanjutan Tabel/Continued Table 5.6.6

Kabupaten/Kota Regency/Municipality	Jaring Tancap Tawar/ Freshwater Pen Culture		Karamba/Cage	
	Volume/ Volume (Ton)	Nilai/ Value (000 Rp)	Volume/ Volume (Ton)	Nilai/ Value (000 Rp)
(1)	(2)	(3)	(4)	(5)
Kabupaten/Regency				
Pacitan	—	—	—	—
Ponorogo	—	—	—	—
Trenggalek	—	—	—	—
Tulungagung	—	—	—	—
Blitar	—	—	—	—
Kediri	—	—	5 ^x	169 800 ^x
Malang	3 385 ^x	101 550 900 ^x	—	—
Lumajang	—	—	950 ^x	35 274 949 ^x
Jember	—	—	—	—
Banyuwangi	—	—	77 ^x	1 852 820 ^x
Bondowoso	—	—	8 ^x	176 594 ^x
Situbondo	—	—	—	—
Probolinggo	1 ^x	20 090 ^x	—	—
Pasuruan	—	—	—	—
Sidoarjo	—	—	448 ^x	8 833 503 ^x
Mojokerto	1 ^x	14 688 ^x	—	—
Jombang	—	—	—	—
Nganjuk	—	—	0 ^x	10 350 ^x
Madiun	—	—	—	—
Magetan	—	—	—	—
Ngawi	—	—	—	—
Bojonegoro	—	—	—	—
Tuban	—	—	722 ^x	13 332 462 ^x
Lamongan	11 ^x	171 000 ^x	2 ^x	43 840 ^x
Gresik	—	—	—	—
Bangkalan	35 ^x	621 000 ^x	14 ^x	227 057 ^x
Sampang	—	—	—	—
Pamekasan	—	—	—	—
Sumenep	—	—	—	—
Kota/Municipality				
Kediri	—	—	—	—
Blitar	—	—	—	—
Malang	—	—	11 ^x	316 903 ^x
Probolinggo	—	—	—	—
Pasuruan	—	—	—	—
Mojokerto	—	—	—	—
Madiun	—	—	—	—
Surabaya	—	—	—	—
Batu	—	—	1 ^x	32 083 ^x
Jawa Timur	3 432^x	102 377 678^x	2 236^x	60 270 360^x

Lanjutan Tabel/Continued Table 5.6.6

Kabupaten/Kota Regency/Municipality	Kolam Air Deras/Running Freshwater Pond		Kolam Air Tenang/Quiet Freshwater Pond	
	Volume/ Volume (Ton)	Nilai/ Value (000 Rp)	Volume/ Volume (Ton)	Nilai/ Value (000 Rp)
(1)	(2)	(3)	(4)	(5)
Kabupaten/Regency				
Pacitan	—	—	595 ^x	12 128 065 ^x
Ponorogo	—	—	1 933 ^x	32 216 110 ^x
Trenggalek	—	—	4 453 ^x	75 406 488 ^x
Tulungagung	—	—	36 258 ^x	1 095 676 680 ^x
Blitar	—	—	17 444 ^x	384 645 437 ^x
Kediri	—	—	18 793 ^x	325 024 115 ^x
Malang	—	—	8 246 ^x	166 100 534 ^x
Lumajang	—	—	1 414 ^x	30 847 283 ^x
Jember	—	—	10 624 ^x	187 378 199 ^x
Banyuwangi	—	—	5 434 ^x	106 848 700 ^x
Bondowoso	—	—	914 ^x	15 013 971 ^x
Situbondo	—	—	404 ^x	6 649 666 ^x
Probolinggo	—	—	781 ^x	19 018 740 ^x
Pasuruan	—	—	2 717 ^x	45 255 159 ^x
Sidoarjo	—	—	19 942 ^x	319 931 432 ^x
Mojokerto	—	—	593 ^x	9 525 305 ^x
Jombang	—	—	16 155 ^x	305 985 884 ^x
Nganjuk	—	—	9 099 ^x	157 396 045 ^x
Madiun	—	—	3 418 ^x	63 762 541 ^x
Magetan	—	—	1 781 ^x	29 632 709 ^x
Ngawi	—	—	3 143 ^x	56 331 097 ^x
Bojonegoro	—	—	3 660 ^x	64 415 869 ^x
Tuban	—	—	13 966 ^x	297 861 974 ^x
Lamongan	—	—	2 151 ^x	32 930 074 ^x
Gresik	—	—	75 101 ^x	2 314 988 324 ^x
Bangkalan	—	—	456 ^x	12 921 360 ^x
Sampang	—	—	101 ^x	1 852 165 ^x
Pamekasan	—	—	451 ^x	7 992 337 ^x
Sumenep	—	—	337 ^x	5 990 240 ^x
Kota/Municipality				
Kediri	—	—	180 ^x	3 213 044 ^x
Blitar	—	—	191 ^x	3 865 662 ^x
Malang	—	—	114 ^x	1 872 765 ^x
Probolinggo	—	—	241 ^x	3 753 676 ^x
Pasuruan	—	—	39 ^x	793 601 ^x
Mojokerto	—	—	332 ^x	6 056 269 ^x
Madiun	—	—	262 ^x	5 369 493 ^x
Surabaya	—	—	1 104 ^x	18 716 715 ^x
Batu	—	—	65 ^x	1 268 107 ^x
Jawa Timur	—	—	262 895^x	6 228 635 836^x

Lanjutan Tabel/Continued Table 5.6.6

Kabupaten/Kota Regency/Municipality	Laut Lainnya/ Other Marine Culture		Minapadi Sawah/ Rice Fish	
	Volume/ Volume (Ton)	Nilai/ Value (000 Rp)	Volume/ Volume (Ton)	Nilai/ Value (000 Rp)
(1)	(2)	(3)	(4)	(5)
Kabupaten/Regency				
Pacitan	—	—	—	—
Ponorogo	—	—	—	—
Trenggalek	—	—	—	—
Tulungagung	—	—	—	—
Blitar	—	—	8 ^x	145 660 ^x
Kediri	—	—	3 ^x	103 653 ^x
Malang	—	—	24 ^x	578 484 ^x
Lumajang	—	—	—	—
Jember	—	—	7 ^x	223 937 ^x
Banyuwangi	—	—	53 ^x	1 353 777 ^x
Bondowoso	—	—	1 ^x	44 275 ^x
Situbondo	—	—	—	—
Probolinggo	—	—	—	—
Pasuruan	—	—	—	—
Sidoarjo	—	—	264 ^x	7 442 000 ^x
Mojokerto	—	—	—	—
Jombang	—	—	—	—
Nganjuk	—	—	—	—
Madiun	—	—	—	—
Magetan	—	—	—	—
Ngawi	—	—	—	—
Bojonegoro	—	—	239 ^x	4 910 418 ^x
Tuban	—	—	12 606 ^x	310 412 142 ^x
Lamongan	—	—	48 003 ^x	2 062 004 732 ^x
Gresik	8 065 ^x	40 326 500 ^x	—	—
Bangkalan	—	—	—	—
Sampang	—	—	—	—
Pamekasan	—	—	—	—
Sumenep	—	—	—	—
Kota/Municipality				
Kediri	—	—	—	—
Blitar	—	—	—	—
Malang	—	—	—	—
Probolinggo	—	—	—	—
Pasuruan	—	—	1 ^x	17 841 ^x
Mojokerto	—	—	—	—
Madiun	—	—	—	—
Surabaya	—	—	—	—
Batu	—	—	—	—
Jawa Timur	8 065^x	40 326 500^x	61 208^x	2 387 236 920^x

Lanjutan Tabel/Continued Table 5.6.6

Kabupaten/Kota Regency/Municipality	Rumput Laut/ Seaweed		Tambak Intensif/ Brackishwater Pond	
	Volume/ Volume (Ton)	Nilai/ Value (000 Rp)	Volume/ Volume (Ton)	Nilai/ Value (000 Rp)
(1)	(2)	(3)	(4)	(5)
Kabupaten/Regency				
Pacitan	–	–	–	–
Ponorogo	–	–	–	–
Trenggalek	–	–	–	–
Tulungagung	–	–	–	–
Blitar	–	–	–	–
Kediri	–	–	–	–
Malang	–	–	–	–
Lumajang	–	–	–	–
Jember	–	–	–	–
Banyuwangi	1 477 ^x	3 242 015 ^x	–	–
Bondowoso	–	–	–	–
Situbondo	134 ^x	293 559 ^x	–	–
Probolinggo	–	–	–	–
Pasuruan	882 ^x	1 935 410 ^x	–	–
Sidoarjo	5 757 ^x	12 637 054 ^x	–	–
Mojokerto	–	–	–	–
Jombang	–	–	–	–
Nganjuk	–	–	–	–
Madiun	–	–	–	–
Magetan	–	–	–	–
Ngawi	–	–	–	–
Bojonegoro	–	–	–	–
Tuban	–	–	–	–
Lamongan	–	–	–	–
Gresik	–	–	–	–
Bangkalan	–	–	–	–
Sampang	–	–	–	–
Pamekasan	41 ^x	110 318 ^x	–	–
Sumenep	657 890 ^x	1 578 054 668 ^x	–	–
Kota/Municipality				
Kediri	–	–	–	–
Blitar	–	–	–	–
Malang	–	–	–	–
Probolinggo	–	–	–	–
Pasuruan	550 ^x	1 208 319 ^x	–	–
Mojokerto	–	–	–	–
Madiun	–	–	–	–
Surabaya	–	–	–	–
Batu	–	–	–	–
Jawa Timur	666 732^x	1 597 481 343^x	–	–

Lanjutan Tabel/Continued Table 5.6.6

Kabupaten/Kota Regency/Municipality	Tambak Sederhana/ Traditional Brackishwater Pond		Tambak Semi Intensif/Semi Intensive Brackishwater Pond	
	Volume/ Volume (Ton)	Nilai/ Value (000 Rp)	Volume/ Volume (Ton)	Nilai/ Value (000 Rp)
(1)	(2)	(3)	(4)	(5)
Kabupaten/Regency				
Pacitan	682 ^x	40 506 915 ^x	—	—
Ponorogo	—	—	—	—
Trenggalek	—	—	—	—
Tulungagung	651 ^x	36 669 700 ^x	—	—
Blitar	460 ^x	25 996 900 ^x	—	—
Kediri	—	—	—	—
Malang	1 976 ^x	107 428 700 ^x	—	—
Lumajang	831 ^x	49 858 000 ^x	—	—
Jember	1 432 ^x	78 174 026 ^x	—	—
Banyuwangi	591 ^x	20 564 957 ^x	19 974 ^x	1 190 847 100 ^x
Bondowoso	—	—	—	—
Situbondo	455 ^x	10 489 086 ^x	8 060 ^x	541 315 688 ^x
Probolinggo	1 056 ^x	20 121 111 ^x	9 014 ^x	455 690 300 ^x
Pasuruan	10 534 ^x	204 973 434 ^x	1 431 ^x	71 543 818 ^x
Sidoarjo	70 175 ^x	2 111 982 540 ^x	—	—
Mojokerto	—	—	—	—
Jombang	—	—	—	—
Nganjuk	—	—	—	—
Madiun	—	—	—	—
Magetan	—	—	—	—
Ngawi	—	—	—	—
Bojonegoro	—	—	—	—
Tuban	4 044 ^x	85 123 622 ^x	6 192 ^x	371 063 250 ^x
Lamongan	3 974 ^x	215 536 545 ^x	—	—
Gresik	49 443 ^x	1 483 056 052 ^x	4 670 ^x	281 660 511 ^x
Bangkalan	4 728 ^x	173 655 094 ^x	—	—
Sampang	805 ^x	22 978 179 ^x	—	—
Pamekasan	219 ^x	10 208 140 ^x	—	—
Sumenep	3 180 ^x	169 050 002 ^x	—	—
Kota/Municipality				
Kediri	—	—	—	—
Blitar	—	—	—	—
Malang	—	—	—	—
Probolinggo	185 ^x	4 797 741 ^x	—	—
Pasuruan	1 160 ^x	19 432 114 ^x	—	—
Mojokerto	—	—	—	—
Madiun	—	—	—	—
Surabaya	6 957 ^x	181 997 288 ^x	—	—
Batu	—	—	—	—
Jawa Timur	163 537^x	5 072 600 146^x	49 340^x	2 912 120 667^x

Lanjutan Tabel/Continued Table 5.6.6

Kabupaten/Kota Regency/Municipality	Jumlah/Total	
	Volume/ Volume (Ton)	Nilai/ Value (000 Rp)
(1)	(2)	(3)
Kabupaten/Regency		
Pacitan	1 277 ^x	52 634 980 ^x
Ponorogo	1 937 ^x	32 306 806 ^x
Trenggalek	4 453 ^x	75 408 385 ^x
Tulungagung	36 910 ^x	1 132 426 380 ^x
Blitar	17 979 ^x	412 139 755 ^x
Kediri	18 801 ^x	325 297 568 ^x
Malang	20 339 ^x	509 144 600 ^x
Lumajang	3 195 ^x	115 980 232 ^x
Jember	12 063 ^x	265 776 162 ^x
Banyuwangi	28 416 ^x	1 326 588 244 ^x
Bondowoso	930 ^x	15 416 195 ^x
Situbondo	9 320 ^x	590 227 849 ^x
Probolinggo	10 861 ^x	495 501 480 ^x
Pasuruan	16 232 ^x	339 749 694 ^x
Sidoarjo	96 586 ^x	2 460 826 529 ^x
Mojokerto	599 ^x	9 639 993 ^x
Jombang	16 155 ^x	305 985 884 ^x
Nganjuk	9 101 ^x	157 456 845 ^x
Madiun	3 468 ^x	64 819 360 ^x
Magetan	1 783 ^x	29 682 513 ^x
Ngawi	3 216 ^x	57 940 121 ^x
Bojonegoro	3 919 ^x	69 722 753 ^x
Tuban	37 534 ^x	1 078 086 762 ^x
Lamongan	54 146 ^x	2 310 831 961 ^x
Gresik	137 279 ^x	4 120 031 387 ^x
Bangkalan	5 242 ^x	187 614 105 ^x
Sampang	906 ^x	24 830 344 ^x
Pamekasan	711 ^x	18 310 795 ^x
Sumenep	661 674 ^x	1 793 079 802 ^x
Kota/Municipality		
Kediri	180 ^x	3 213 044 ^x
Blitar	191 ^x	3 865 662 ^x
Malang	125 ^x	2 189 668 ^x
Probolinggo	426 ^x	8 551 417 ^x
Pasuruan	1 750 ^x	21 451 875 ^x
Mojokerto	332 ^x	6 056 269 ^x
Madiun	262 ^x	5 369 493 ^x
Surabaya	8 199 ^x	202 784 116 ^x
Batu	66 ^x	1 300 190 ^x
Jawa Timur	1 226 560^x	18 632 239 220^x

Sumber/Source: Kementerian Kelautan dan Perikanan, Validasi Nasional Satu Data 2018/ Ministry of Marine Affairs and Fishery Republic of Indonesia, One Data's National Validation 2018

Tabel
Table 5.6.7

Produksi dan Nilai Produksi Perikanan Budidaya Menurut Kabupaten/Kota dan Komoditas Utama di Provinsi Jawa Timur, 2018
Production and Production Value of Aquaculture by Regency/Municipality and Main Commodity in Jawa Timur Province, 2018

Kabupaten/Kota Regency/Municipality	Gurame/ Giant Gouramy		Patin/ Pangasius Catfish	
	Volume/ Volume (Ton)	Nilai/ Value (000 Rp)	Volume/ Volume (Ton)	Nilai/ Value (000 Rp)
(1)	(2)	(3)	(4)	(5)
Kabupaten/Regency				
Pacitan	2 ^x	84 314 ^x	—	—
Ponorogo	210 ^x	5 445 313 ^x	135 ^x	2 273 648 ^x
Trenggalek	347 ^x	10 209 625 ^x	105 ^x	1 688 807 ^x
Tulungagung	10 513 ^x	701 432 098 ^x	14 956 ^x	225 825 419 ^x
Blitar	7 010 ^x	226 255 098 ^x	150 ^x	2 168 800 ^x
Kediri	1 518 ^x	43 612 960 ^x	535 ^x	7 769 905 ^x
Malang	20 ^x	657 027 ^x	6 ^x	99 337 ^x
Lumajang	210 ^x	5 733 310 ^x	35 ^x	573 225 ^x
Jember	2 581 ^x	71 780 465 ^x	11 ^x	173 538 ^x
Banyuwangi	92 ^x	2 710 450 ^x	20 ^x	317 874 ^x
Bondowoso	14 ^x	426 008 ^x	—	—
Situbondo	5 ^x	212 524 ^x	0 ^x	2 558 ^x
Probolinggo	1 ^x	13 515 ^x	—	—
Pasuruan	141 ^x	3 903 575 ^x	70 ^x	1 140 807 ^x
Sidoarjo	176 ^x	4 665 476 ^x	294 ^x	4 789 810 ^x
Mojokerto	14 ^x	478 798 ^x	15 ^x	261 239 ^x
Jombang	641 ^x	17 627 663 ^x	866 ^x	13 073 300 ^x
Nganjuk	330 ^x	8 999 210 ^x	84 ^x	1 772 800 ^x
Madiun	323 ^x	10 689 203 ^x	127 ^x	2 008 968 ^x
Magetan	81 ^x	2 430 168 ^x	33 ^x	535 941 ^x
Ngawi	279 ^x	9 373 470 ^x	501 ^x	8 487 770 ^x
Bojonegoro	74 ^x	2 223 148 ^x	262 ^x	4 043 475 ^x
Tuban	13 ^x	427 719 ^x	419 ^x	6 662 652 ^x
Lamongan	—	—	18 ^x	285 659 ^x
Gresik	3 ^x	76 672 ^x	746 ^x	12 179 561 ^x
Bangkalan	—	—	—	—
Sampang	0 ^x	875 ^x	—	—
Pamekasan	—	—	0 ^x	9 580 ^x
Sumenep	15 ^x	615 574 ^x	—	—
Kota/Municipality				
Kediri	26 ^x	778 820 ^x	—	—
Blitar	36 ^x	1 116 234 ^x	32 ^x	501 413 ^x
Malang	0 ^x	1 500 ^x	—	—
Probolinggo	4 ^x	126 500 ^x	—	—
Pasuruan	4 ^x	121 141 ^x	—	—
Mojokerto	27 ^x	896 613 ^x	37 ^x	665 439 ^x
Madiun	58 ^x	1 751 400 ^x	—	—
Surabaya	6 ^x	193 385 ^x	24 ^x	370 213 ^x
Batu	—	—	—	—
Jawa Timur	24 777^x	1 135 069 849^x	19 481^x	297 681 737^x

Lanjutan Tabel/Continued Table 5.6.7

Kabupaten/Kota Regency/Municipality	Lele/ Torpedo Shaped Catfish		Nila/ Nile Tilapia	
	Volume/ Volume (Ton)	Nilai/ Value (000 Rp)	Volume/ Volume (Ton)	Nilai/ Value (000 Rp)
(1)	(2)	(3)	(4)	(5)
Kabupaten/Regency				
Pacitan	500 ^x	8 490 001 ^x	93 ^x	3 553 751 ^x
Ponorogo	1 561 ^x	23 879 139 ^x	30 ^x	708 706 ^x
Trenggalek	3 784 ^x	57 327 609 ^x	166 ^x	3 148 227 ^x
Tulungagung	10 656 ^x	165 792 940 ^x	133 ^x	2 626 222 ^x
Blitar	9 991 ^x	150 529 203 ^x	350 ^x	6 687 680 ^x
Kediri	14 577 ^x	220 417 495 ^x	647 ^x	19 821 320 ^x
Malang	7 963 ^x	159 080 115 ^x	10 338 ^x	240 930 466 ^x
Lumajang	778 ^x	11 924 490 ^x	1 324 ^x	47 292 286 ^x
Jember	7 562 ^x	102 048 259 ^x	354 ^x	10 098 800 ^x
Banyuwangi	4 836 ^x	80 655 238 ^x	357 ^x	7 599 876 ^x
Bondowoso	685 ^x	9 927 760 ^x	184 ^x	3 656 004 ^x
Situbondo	388 ^x	6 201 495 ^x	15 ^x	246 927 ^x
Probolinggo	765 ^x	18 642 279 ^x	100 ^x	2 223 073 ^x
Pasuruan	2 377 ^x	34 161 250 ^x	1 552 ^x	50 472 018 ^x
Sidoarjo	19 742 ^x	315 364 104 ^x	13 506 ^x	276 202 113 ^x
Mojokerto	516 ^x	7 779 402 ^x	50 ^x	1 003 242 ^x
Jombang	7 509 ^x	114 134 147 ^x	314 ^x	5 867 800 ^x
Nganjuk	8 588 ^x	144 288 456 ^x	52 ^x	1 366 509 ^x
Madiun	2 066 ^x	31 714 127 ^x	805 ^x	17 024 654 ^x
Magetan	1 516 ^x	23 044 560 ^x	127 ^x	3 048 804 ^x
Ngawi	2 250 ^x	35 853 268 ^x	151 ^x	3 273 940 ^x
Bojonegoro	2 362 ^x	36 582 313 ^x	702 ^x	13 724 245 ^x
Tuban	8 760 ^x	139 875 989 ^x	4 556 ^x	95 863 066 ^x
Lamongan	2 841 ^x	42 630 636 ^x	10 720 ^x	373 569 255 ^x
Gresik	2 159 ^x	33 999 640 ^x	5 274 ^x	101 643 039 ^x
Bangkalan	248 ^x	4 341 767 ^x	46 ^x	943 537 ^x
Sampang	100 ^x	1 831 123 ^x	1 ^x	20 168 ^x
Pamekasan	450 ^x	7 963 054 ^x	0 ^x	19 703 ^x
Sumenep	322 ^x	5 374 666 ^x	20 ^x	428 332 ^x
Kota/Municipality				
Kediri	142 ^x	2 166 249 ^x	11 ^x	219 975 ^x
Blitar	78 ^x	1 184 014 ^x	32 ^x	744 302 ^x
Malang	110 ^x	1 762 803 ^x	8 ^x	214 865 ^x
Probolinggo	235 ^x	3 571 776 ^x	19 ^x	389 600 ^x
Pasuruan	32 ^x	583 186 ^x	59 ^x	1 427 915 ^x
Mojokerto	225 ^x	3 530 341 ^x	42 ^x	963 876 ^x
Madiun	157 ^x	2 498 543 ^x	46 ^x	1 119 550 ^x
Surabaya	982 ^x	14 724 605 ^x	47 ^x	954 322 ^x
Batu	31 ^x	478 556 ^x	24 ^x	536 598 ^x
Jawa Timur	127 847^x	2 024 354 598^x	52 255^x	1 299 634 764^x

Lanjutan Tabel/Continued Table 5.6.7

Kabupaten/Kota Regency/Municipality	Ikan Mas/ Common Carp		Kakap/ Barramundi	
	Volume/ Volume (Ton)	Nilai/ Value (000 Rp)	Volume/ Volume (Ton)	Nilai/ Value (000 Rp)
(1)	(2)	(3)	(4)	(5)
Kabupaten/Regency				
Pacitan	—	—	—	—
Ponorogo	—	—	—	—
Trenggalek	—	—	—	—
Tulungagung	—	—	—	—
Blitar	17 ^x	502 074 ^x	—	—
Kediri	111 ^x	3 663 488 ^x	—	—
Malang	31 ^x	699 860 ^x	—	—
Lumajang	9 ^x	254 048 ^x	—	—
Jember	87 ^x	2 618 256 ^x	—	—
Banyuwangi	176 ^x	5 278 628 ^x	56 ^x	3 336 255 ^x
Bondowoso	42 ^x	1 274 013 ^x	—	—
Situbondo	—	—	24 ^x	1 471 268 ^x
Probolinggo	—	—	—	—
Pasuruan	5 ^x	133 534 ^x	—	—
Sidoarjo	248 ^x	6 210 000 ^x	835 ^x	50 179 519 ^x
Mojokerto	2 ^x	39 974 ^x	—	—
Jombang	193 ^x	5 119 774 ^x	—	—
Nganjuk	11 ^x	281 770 ^x	—	—
Madiun	87 ^x	1 911 988 ^x	—	—
Magetan	26 ^x	623 041 ^x	—	—
Ngawi	21 ^x	509 173 ^x	—	—
Bojonegoro	168 ^x	5 091 727 ^x	—	—
Tuban	2 926 ^x	72 063 001 ^x	—	—
Lamongan	1 714 ^x	65 552 197 ^x	—	—
Gresik	2 303 ^x	69 943 260 ^x	10 ^x	579 243 ^x
Bangkalan	2 ^x	80 500 ^x	355 ^x	21 328 332 ^x
Sampang	—	—	11 ^x	651 446 ^x
Pamekasan	—	—	—	—
Sumenep	—	—	—	—
Kota/Municipality				
Kediri	—	—	—	—
Blitar	—	—	—	—
Malang	7 ^x	210 500 ^x	—	—
Probolinggo	—	—	3 ^x	114 264 ^x
Pasuruan	—	—	4 ^x	133 941 ^x
Mojokerto	—	—	—	—
Madiun	—	—	—	—
Surabaya	12 ^x	297 532 ^x	—	—
Batu	11 ^x	268 036 ^x	—	—
Jawa Timur	8 211^x	242 626 373^x	1 297^x	77 794 267^x

Lanjutan Tabel/Continued Table 5.6.7

Kabupaten/Kota Regency/Municipality	Bandeng/ Milkfish		Rumput Laut/ Seaweed	
	Volume/ Volume (Ton)	Nilai/ Value (000 Rp)	Volume/ Volume (Ton)	Nilai/ Value (000 Rp)
(1)	(2)	(3)	(4)	(5)
Kabupaten/Regency				
Pacitan	—	—	—	—
Ponorogo	—	—	—	—
Trenggalek	—	—	—	—
Tulungagung	—	—	—	—
Blitar	—	—	—	—
Kediri	—	—	—	—
Malang	—	—	—	—
Lumajang	—	—	—	—
Jember	15 ^x	235 082 ^x	—	—
Banyuwangi	127 ^x	2 012 512 ^x	2 284 ^x	5 017 415 ^x
Bondowoso	—	—	—	—
Situbondo	333 ^x	6 627 749 ^x	191 ^x	668 710 ^x
Probolinggo	691 ^x	9 767 764 ^x	—	—
Pasuruan	5 442 ^x	89 775 136 ^x	1 255 ^x	4 358 980 ^x
Sidoarjo	34 387 ^x	648 208 772 ^x	10 101 ^x	30 011 054 ^x
Mojokerto	—	—	—	—
Jombang	—	—	—	—
Nganjuk	—	—	—	—
Madiun	—	—	—	—
Magetan	—	—	—	—
Ngawi	—	—	—	—
Bojonegoro	101 ^x	1 567 465 ^x	—	—
Tuban	7 871 ^x	157 227 187 ^x	—	—
Lamongan	19 271 ^x	845 339 799 ^x	5 ^x	17 500 ^x
Gresik	88 739 ^x	2 654 368 131 ^x	—	—
Bangkalan	1 578 ^x	44 775 842 ^x	—	—
Sampang	536 ^x	11 583 034 ^x	—	—
Pamekasan	2 ^x	36 192 ^x	41 ^x	110 318 ^x
Sumenep	443 ^x	9 751 280 ^x	657 890 ^x	1 578 054 668 ^x
Kota/Municipality				
Kediri	—	—	—	—
Blitar	—	—	—	—
Malang	—	—	—	—
Probolinggo	117 ^x	1 838 927 ^x	—	—
Pasuruan	693 ^x	10 730 795 ^x	879 ^x	4 226 394 ^x
Mojokerto	—	—	—	—
Madiun	—	—	—	—
Surabaya	5 457 ^x	83 260 952 ^x	—	—
Batu	—	—	—	—
Jawa Timur	165 806^x	4 577 106 617^x	672 647^x	1 622 465 040^x

Lanjutan Tabel/Continued Table 5.6.7

Kabupaten/Kota Regency/Municipality	Kerapu/ Groupers		Udang/ Shrimp	
	Volume/ Volume (Ton)	Nilai/ Value (000 Rp)	Volume/ Volume (Ton)	Nilai/ Value (000 Rp)
(1)	(2)	(3)	(4)	(5)
Kabupaten/Regency				
Pacitan	—	—	682 ^x	40 506 915 ^x
Ponorogo	—	—	—	—
Trenggalek	0 ^x	1 897 ^x	51 ^x	3 032 220 ^x
Tulungagung	1 ^x	80 000 ^x	651 ^x	36 669 700 ^x
Blitar	—	—	460 ^x	25 996 900 ^x
Kediri	—	—	—	—
Malang	—	—	1 981 ^x	107 677 795 ^x
Lumajang	—	—	832 ^x	49 888 800 ^x
Jember	—	—	1 417 ^x	77 940 319 ^x
Banyuwangi	82 ^x	6 855 574 ^x	19 974 ^x	1 190 847 100 ^x
Bondowoso	—	—	1 ^x	46 540 ^x
Situbondo	252 ^x	30 618 040 ^x	8 093 ^x	543 762 339 ^x
Probolinggo	8 ^x	636 493 ^x	9 183 ^x	462 409 888 ^x
Pasuruan	—	—	2 828 ^x	126 121 858 ^x
Sidoarjo	—	—	12 735 ^x	991 745 699 ^x
Mojokerto	—	—	0 ^x	1 350 ^x
Jombang	—	—	—	—
Nganjuk	—	—	—	—
Madiun	—	—	—	—
Magetan	—	—	—	—
Ngawi	—	—	—	—
Bojonegoro	—	—	—	—
Taban	73 ^x	5 847 410 ^x	7 613 ^x	456 439 484 ^x
Lamongan	751 ^x	64 828 389 ^x	15 359 ^x	814 358 144 ^x
Gresik	129 ^x	17 112 902 ^x	15 083 ^x	925 888 885 ^x
Bangkalan	—	—	1 676 ^x	90 981 198 ^x
Sampang	—	—	201 ^x	9 947 539 ^x
Pamekasan	—	—	217 ^x	10 171 948 ^x
Sumenep	267 ^x	39 984 892 ^x	2 704 ^x	158 721 950 ^x
Kota/Municipality				
Kediri	—	—	1 ^x	48 000 ^x
Blitar	—	—	—	—
Malang	—	—	—	—
Probolinggo	—	—	42 ^x	2 315 682 ^x
Pasuruan	—	—	55 ^x	3 510 860 ^x
Mojokerto	—	—	—	—
Madiun	—	—	—	—
Surabaya	—	—	1 655 ^x	102 599 516 ^x
Batu	—	—	—	—
Jawa Timur	1 563^x	165 965 597^x	103 494^x	6 231 630 628^x

Sumber/Source: Kementerian Kelautan dan Perikanan, Validasi Nasional Satu Data 2018/ Ministry of Marine Affairs and Fishery Republic of Indonesia, One Data's National Validation 2018

Statistik

Air Bersih

Clean Water Statistics

2018

Jumlah Pelanggan
Number of Customers

2.182.367

Air Disalurkan
Distributed Water

605.722.201

M kubik
m cubic

Nilai
Value

1.657.110,85

Juta Rupiah
million Rupiah

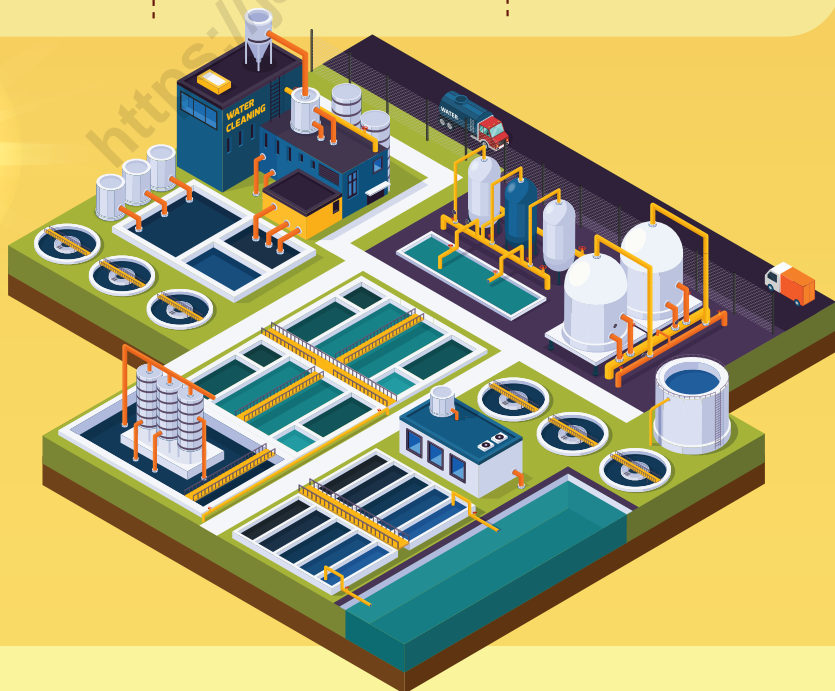

PENJELASAN TEKNIS

1. Produksi Listrik adalah produksi kotor, yaitu termasuk konsumsi yang dipakai stasiun pembantu dan hilang dalam perjalanan/ tranformer dianggap sebagian dari stasiun.
2. Listrik umum adalah listrik yang dihasilkan untuk tujuan dijual dengan memproduksi, mentransmisikan dan mendistribusikan energi listrik. Ini dilaksanakan oleh perusahaan swasta, koperasi, pemerintah daerah/desa, dan pemerintah pusat.
3. Listrik yang diproduksi dan digunakan sendiri adalah listrik yang diproduksi untuk memenuhi kebutuhan sendiri. Misalnya, rumah tangga atau perusahaan industri yang memproduksi listrik yang digunakan untuk keperluan rumah tangga atau perusahaan tersebut. Penggunaan pada stasiun pembangkit dan yang hilang termasuk konsumsi oleh stasiun pembantu dan hilang dalam perjalanan dianggap sebagai bagian dari pembangkit energi listrik.
4. Pelanggan adalah individu atau kelompok, baik rumah tangga, perusahaan atau institusi non profit yang membeli barang/jasa.
5. Air disalurkan adalah volume air bersih dari perusahaan air bersih yang disalurkan kepada pelanggan

TECHNICAL NOTES

1. *Electricity Production is gross production, which includes consumption that is used by auxiliary stations and is lost in the trip / transformer is considered to be part of the station.*
2. *General electricity is electricity produced for the purpose of being sold by producing, transmitting and distributing electrical energy. This is carried out by private companies, cooperatives, regional / village governments, and the central government.*
3. *Electricity produced and used alone is electricity produced to meet their own needs. For example, a household or industrial company that produces electricity used for household or company needs. Usage at the generating station and lost including consumption by the auxiliary station and lost on the way are considered as part of the electricity generation.*
4. *Customers are individuals or groups, both households, companies or non-profit institutions that buy goods / services.*
5. *Piped water is the volume of clean water from a clean water company that is distributed to customers*

ULASAN**LISTRIK**

Pada tahun 2019 produksi listrik yang dihasilkan oleh PT. PLN di Provinsi Jawa Timur sejumlah 39.406.795 MWh. Dari total produksi tersebut berhasil dijual sebanyak 37.228.927 MWh. Penjualan terbanyak berasal dari UP3 Surabaya Selatan yang berhasil menjual sebanyak 3.994.300 MWh, disusul UP3 Mojokerto dengan penjualan sebesar 3.716.755 MWh kemudian UP3 Pasuruan dengan penjualan sebesar 3.494.978 MWh. Sedangkan jumlah pelanggan PT. PLN pada tahun 2019 di Provinsi Jawa Timur adalah sebanyak 12.013.382 pelanggan.

AIR

Pada tahun 2018 di Provinsi Jawa Timur tercatat sebanyak 2.182.367 pelanggan PDAM yang tersebar di seluruh Kabupaten/Kota. Seluruh PDAM di Provinsi Jawa Timur menghasilkan 605.722.201 M³ dengan total nilai sebesar 1.657.110.845.850 rupiah.

DESCRIPTION**ELECTRICITY**

In 2019 electricity production produced by PT. PLN in Jawa Timur Province is 39,406,795 MWh. Of the total production, 37,228,927 MWh were sold. The most sales came from UP3 South Surabaya, which managed to sell 3,994,300 MWh, followed by UP3 Mojokerto with sales of 3,716,755 MWh then UP3 Pasuruan with sales of 3,494,978 MWh. While the number of customers of PT. PLN in 2019 in Jawa Timur Province were 12,013,382 customers.

WATER

In 2018 in Jawa Timur Province there were 2,182,367 PDAM customers spread across all Regencies / Cities. All PDAMs in Jawa Timur Province produce 605,722,201 M³ with a total value of 1,657,110,845,850 rupiah.

Gambar 6.1
Figures

Jumlah Pelanggan dan Air yang Disalurkan Menurut Kabupaten/Kota di Provinsi Jawa Timur (ribu), 2018
Number of Customers and Distributed Water by Regency/ Municipality in Jawa Timur Province (thousand), 2018

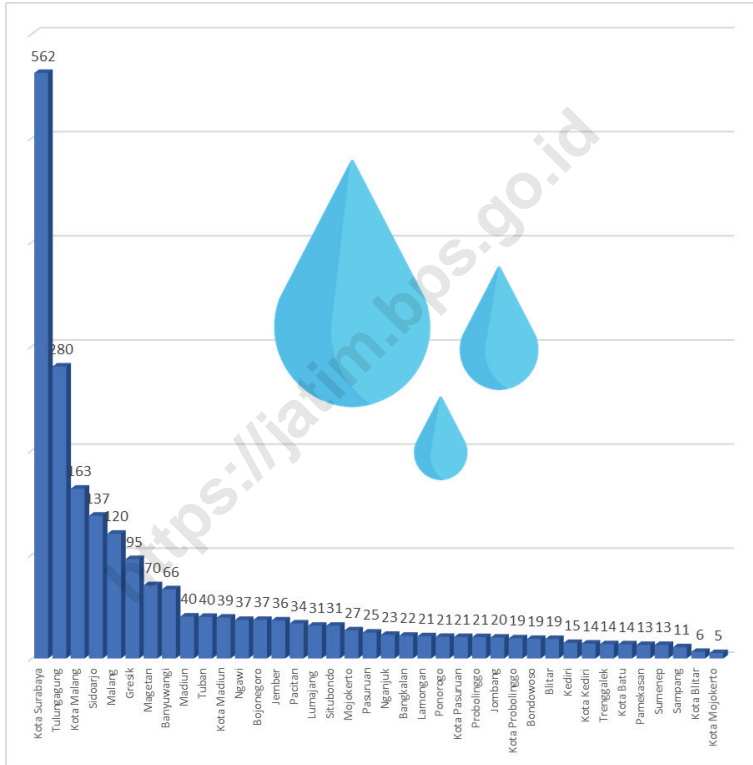

Sumber/Source: BPS, Statistik Air Bersih Provinsi Jawa Timur / BPS, Clean water statistics

Tabel
Table 6.1

Jumlah Produksi Listrik, Listrik Terjual, Listrik Pemakaian Sendiri, Listrik Susut, dan Persentase Listrik Susut berdasarkan Unit Pelaksana Layanan Pelanggan PT PLN di Provinsi Jawa Timur, 2017-2019
Total Electricity Production, Electricity Sold, Own Electricity Usage, Shrinkage Electricity, and Percentage of Electricity Shrinkage based on PT PLN's Customer Service Implementation Unit in East Java Province, 2017-2019

Unit Pelaksana Pelayanan Pelanggan Customer Service Implementation Unit	2017				
	Produksi Listrik Electricity Production (MWh)	Listrik Terjual Electricity Sold (MWh)	Listrik Pemakaian Sendiri Own Usage Electricity (MWh)	Listrik Susut Shrinkage Electricity (MWh)	Persentase Susut terhadap Jumlah Produksi Percentage of Shrinkage to Production Amount (Persen/ Percent)
(1)	(2)	(3)	(4)	(5)	(6)
UP3 SURABAYA SELATAN	4 187 713	3 994 300	...	193 413	4,62
UP3SURABAYAUTARA	2 614 789	2 512 389	...	102 400	3,92
UP3 MALANG	2 469 162	2 309 028	...	160 134	6,49
UP3PASURUAN	3 666 089	3 494 978	...	171 111	4,67
UP3 KEDIRI	2 201 390	2 034 007	...	167 383	7,60
UP3 MOJOKERTO	3 922 733	3 716 755	...	205 977	5,25
UP3 MADIUN	1 124 182	1 055 862	...	68 320	6,08
UP3 JEMBER	1 430 840	1 291 715	...	139 125	9,72
UP3 BOJONEGORO	3 248 623	3 082 381	...	166 241	5,12
UP3 BANYUWANGI	950 351	882 307	...	68 044	7,16
UP3PAMEKASAN	1 246 577	1 014 203	...	232 374	18,64
UP3 SITUBONDO	550 427	513 187	...	37 240	6,77
UP3 GRESIK	2 140 279	2 098 483	...	41 796	1,95
UP3 SIDOARJO	3 425 541	3 274 171	...	151 370	4,42
UP3 SURABAYA BARAT	2 253 609	2 191 491	...	62 117	2,76
UP3PONOROGO	710 304	648 896	...	61 408	8,65
GABUNGAN	36 142 609	34 114 153	...	2 028 456	5,61

Lanjutan Tabel/Continued Table 6.1

Unit Pelaksana Pelayanan Pelanggan Customer Service Implementation Unit	2018				
	Produksi Listrik Electricity Production (MWh)	Listrik Terjual Electricity Sold (MWh)	Listrik Pemakaian Sendiri Own Usage Electricity (MWh)	Listrik Susut Shrinkage Electricity (MWh)	Persentase Susut terhadap Jumlah Produksi Percentage of Shrinkage to Production Amount (Persen/ Percent)
(1)	(7)	(8)	(8)	(9)	(10)
UP3 SURABAYA SELATAN	4 294 009	4 095 867	...	198 142	4,61
UP3SURABAYAUTARA	2 650 247	2 564 989	...	85 258	3,22
UP3 MALANG	2 537 127	2 383 767	...	153 360	6,04
UP3PASURUAN	3 862 753	3 699 346	...	163 407	4,23
UP3 KEDIRI	2 297 095	2 124 721	...	172 375	7,50
UP3 MOJOKERTO	4 137 350	3 939 380	...	197 970	4,78
UP3 MADIUN	1 215 893	1 140 088	...	75 804	6,23
UP3 JEMBER	1 485 904	1 354 745	...	131 159	8,83
UP3 BOJONEGORO	3 309 402	3 136 125	...	173 277	5,24
UP3 BANYUWANGI	994 700	918 604	...	76 096	7,65
UP3PAMEKASAN	1 365 816	1 101 730	...	264 086	19,34
UP3 SITUBONDO	579 713	542 028	...	37 685	6,50
UP3 GRESIK	2 293 972	2 252 641	...	41 331	1,80
UP3 SIDOARJO	3 713 401	3 570 096	...	143 304	3,86
UP3 SURABAYA BARAT	2 373 987	2 308 359	...	65 627	2,76
UP3PONOROGO	752 554	685 413	...	67 142	8,92
GABUNGAN	37 863 923	35 817 900	...	2 046 023	5,40

Lanjutan Tabel/Continued Table 6.1

Unit Pelaksana Pelayanan Pelanggan Customer Service Implementation Unit	2019				
	Produksi Listrik Electricity Production (MWh)	Listrik Terjual Electricity Sold (MWh)	Listrik Pemakaian Sendiri Own Usage Electricity (MWh)	Listrik Susut Shrinkage Electricity (MWh)	Persentase Susut terhadap Jumlah Produksi Percentage of Shrinkage to Production Amount (Persen/ Percent)
(1)	(11)	(12)	(13)	(14)	(15)
UP3 SURABAYA SELATAN	4 376 363	4 179 241	5 432	191 690	4,38
UP3SURABAYAUTARA	2 716 864	2 641 850	3 125	71 889	2,65
UP3 MALANG	2 652 838	2 497 148	1 079	154 611	5,83
UP3PASURUAN	4 150 672	3 961 881	1 999	186 792	4,50
UP3 KEDIRI	2 426 475	2 245 946	1 100	179 430	7,39
UP3 MOJOKERTO	4 370 411	4 161 406	3 347	205 658	4,71
UP3 MADIUN	1 319 794	1 226 920	4 439	88 435	6,70
UP3 JEMBER	1 572 614	1 434 672	2 202	135 740	8,63
UP3 BOJONEGORO	3 377 163	3 186 427	5 052	185 684	5,50
UP3 BANYUWANGI	1 079 365	998 438	1 447	79 480	7,36
UP3PAMEKASAN	1 491 566	1 184 635	432	306 498	20,55
UP3 SITUBONDO	612 270	573 811	443	38 017	6,21
UP3 GRESIK	2 399 507	2 360 404	2 209	36 894	1,54
UP3 SIDOARJO	3 873 016	3 726 480	2 755	143 782	3,71
UP3 SURABAYA BARAT	2 169 557	2 103 281	3 050	63 226	2,91
UP3PONOROGO	818 319	746 386	594	71 339	8,72
GABUNGAN	39 406 795	37 228 927	38 703	2 139 165	5,54

Sumber/Source: PT PLN Persero, UID Jawa Timur / PT PLN Persero, UID Jawa Timur

Tabel
Table 6.2

Perkembangan Jumlah Pelanggan berdasarkan Unit Pelaksana Layanan Pelanggan PT PLN di Provinsi Jawa Timur, 2015-2019
Tren of Number of Customers based on PT PLN's Customer Service Implementation Unit in East Java Province, 2015-2019

Unit Pelaksana Pelayanan Pelanggan Customer Service Implementation Unit	2015	2016	2017	2018	2019
(1)	(2)	(3)	(4)	(5)	(6)
UP3 SURABAYA SELATAN	529 392	553 429	578 977	605 294	628 887
UP3 SURABAYA UTARA	329 118	339 287	351 542	363 528	374 628
UP3 MALANG	1 005 031	1 046 097	1 093 521	1 136 823	1 177 385
UP3 PASURUAN	759 701	795 479	834 957	876 097	915 506
UP3 KEDIRI	1 055 550	1 090 098	1 128 164	1 164 069	1 200 779
UP3 MOJOKERTO	1 053 687	1 087 992	1 124 842	1 161 115	1 200 011
UP3 MADIUN	696 717	719 202	747 963	778 123	807 461
UP3 JEMBER	847 273	879 919	917 807	955 590	1 002 807
UP3 BOJONEGORO	890 349	924 533	960 791	997 457	1 038 881
UP3 BANYUWANGI	449 087	472 730	497 211	521 966	549 216
UP3 PAMEKASAN	656 516	699 851	754 512	813 642	893 957
UP3 SITUBONDO	319 242	333 925	349 777	373 467	427 722
UP3 GRESIK	278 044	288 009	300 014	311 838	323 502
UP3 SIDOARJO	470 223	488 777	509 457	528 936	548 918
UP3 SURABAYA BARAT	233 136	244 777	256 737	267 238	278 893
UP3 PONOROGO	538 735	561 480	586 571	614 787	644 829
GABUNGAN	10 111 801	10 525 585	10 992 843	11 469 970	12 013 382

Sumber/Source: PT PLN Persero, UID Jawa Timur / PT PLN Persero, UID Jawa Timur

Tabel
Table 6.3**Jumlah Pelanggan dan Air yang Disalurkan Menurut Kabupaten/Kota di Provinsi Jawa Timur, 2018**
Number of Customers and Distributed Water by Regency/ Municipality in Jawa Timur Province, 2018

Kabupaten/Kota Regency/Municipality	Pelanggan Number of Customers	Air Disalurkan Distributed Water (m ³)	Nilai Value (Rp)
(1)	(2)	(3)	(4)
Kabupaten/Regency			
Pacitan	33 634	533 311	15 323 323 130
Ponorogo	20 734	3 481 372	11 902 839 250
Trenggalek	13 703	2 518 298	8 240 544 800
Tulungagung	280 429	4 031 567	14 560 304 880
Blitar	18 724	3 010 388	13 662 140 950
Kediri	14 907	214 205	736 467 790
Malang	119 797	2 026 948	6 944 828 400
Lumajang	31 457	6 903 552	20 510 056 555
Jember	36 483	7 374 435	32 264 525 193
Banyuwangi	66 435	17 265 960	33 606 180 894
Bondowoso	18 772	3 311 093	11 191 500 300
Situbondo	31 425	6 938 775	18 075 162 946
Probolinggo	20 514	3 147 741	14 176 552 555
Pasuruan	24 830	5 098 057	23 337 972 290
Sidoarjo	137 094	32 268 575	202 882 810 050
Mojokerto	27 012	4 175 058	22 846 103 285
Jombang	20 009	3 644 839	14 422 606 000
Nganjuk	22 672	5 161 389	12 743 374 300
Madiun	40 195	739 958	2 591 158 400
Magetan	70 362	13 648 872	43 058 083 500
Ngawi	37 060	8 103 069	21 629 539 710
Bojonegoro	37 054	11 176 591	31 040 643 900
Tuban	39 910	11 656 160	33 490 524 851
Lamongan	21 328	7 862 339	28 713 858 840
Gresik	95 432	33 408 010	142 358 449 916
Bangkalan	21 839	5 169 970	20 044 070 300
Sampang	10 812	2 964 996	12 646 928 192
Pamekasan	12 980	3 869 484	14 909 763 325
Sumenep	12 949	4 161 384	10 853 749 904
Kota/Municipality			
Kediri	14 235	4 094 517	11 507 122 995
Blitar	6 264	2 281 229	2 851 427 550
Malang	163 042	13 508 191	13 376 231 725
Probolinggo	19 303	4 900 533	16 936 502 550
Pasuruan	20 600	6 341 939	19 642 992 433
Mojokerto	5 186	926 021	2 548 658 561
Madiun	39 231	9 706 814	33 283 407 190
Surabaya	562 381	346 308 552	708 995 228 752
Batu	13 573	3 788 009	9 205 209 688
Jawa Timur	2 182 367	605 722 201	1 657 110 845 850

Sumber/Source: BPS, Statistik Air Bersih Provinsi Jawa Timur / BPS, Clean water statistics

BAB
Chapter

07

INDUSTRI MANUFAKTUR

MANUFACTURING INDUSTRY

PERTUMBUHAN PRODUKSI TRIWULANAN INDUSTRI MIKRO DAN KECIL

Quarterly Production Growth of Micro and Small Manufacturing Industry

2019

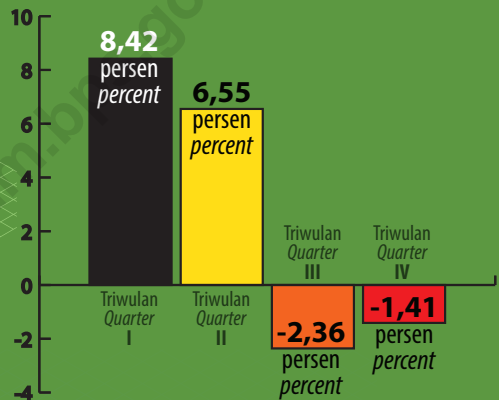

TIGA BESAR KABUPATEN/KOTA

DENGAN NILAI PRODUKSI INDUSTRI MIKRO TERBESAR

2019

SIDOARJO

129.492,71 miliar rupiah
billion rupiahs

SURABAYA

86.763,76 miliar rupiah
billion rupiahs

GRESIK

83.565,82 miliar rupiah
billion rupiahs

PENJELASAN TEKNIS

1. Pengumpulan data industri besar dan sedang dilakukan melalui Survei Industri Besar dan Sedang yang dilaksanakan setiap tahun secara lengkap (sensus) sejak tahun 1975. Survei Industri Besar dan Sedang mencakup semua perusahaan industri yang mempunyai tenaga kerja 20 orang atau lebih dengan menggunakan kuesioner II A.
2. Klasifikasi industri yang digunakan dalam survei ini berdasar kepada Klasifikasi Baku Lapangan Usaha Indonesia (KBLI). KBLI adalah klasifikasi lapangan usaha yang berdasar kepada International Standard Industrial Classification of All Economic Activities (ISIC) revisi yang telah disesuaikan dengan kondisi Indonesia.
3. Industri manufaktur adalah suatu kegiatan ekonomi yang melakukan kegiatan mengubah suatu barang dasar secara mekanis, kimia, atau dengan tangan sehingga menjadi barang jadi/setengah jadi, dan atau barang yang kurang nilainya menjadi barang yang lebih tinggi nilainya, dan sifatnya lebih dekat kepada pemakai akhir. Termasuk dalam kegiatan ini adalah jasa industri dan pekerjaan perakitan.
4. Perusahaan atau usaha industri adalah suatu unit (kesatuan) usaha yang melakukan

TECHNICAL NOTES

1. *Data collection of large and medium scale manufacturing is conducted through The Large and Medium Manufacturing Establishment Survey that has been done annually for all industries (census) since 1975. Large and Medium Manufacturing Establishment Survey covers all manufactures/ industries with 20 workers or more by questionnaire II A.*
2. *The industrial classification adopted in this survey refers to the Klasifikasi Baku Lapangan Usaha Indonesia (KBLI). KBLI is classification of economic activities based on the International Standard Industrial Classification of All Economic Activities (ISIC rev 4) that has been modified according to the local condition in Indonesia.*
3. *Manufacturing industry is defined as an economic activity processing basic goods mechanically, chemicals or manually into final or intermediate goods. It is also defined as processing of lower value goods into higher value goods as final or intermediate products. The activities also include services for manufacturing and assembling.*
4. *A manufacturing establishment is defined as a production unit engaged in economic activity,*

kegiatan ekonomi, bertujuan menghasilkan barang atau jasa, terletak pada suatu bangunan atau lokasi tertentu, dan Mempunyai catatan administrasi tersendiri mengenai produksi dan struktur biaya serta ada seorang atau lebih yang bertanggung jawab atas usaha tersebut.

5. Industri manufaktur dikelompokkan ke dalam 4 golongan berdasarkan banyaknya pekerja, yaitu: industri besar (100 orang pekerja atau lebih), industri sedang/menengah (20–99 orang pekerja), industri kecil (5–19 orang pekerja), dan industri mikro (1–4 orang pekerja).
6. Pelanggan adalah individu atau kelompok, baik rumah tangga, perusahaan atau institusi nonprofit yang membeli air bersih dari perusahaan air bersih.
7. Air disalurkan adalah volume air bersih dari perusahaan air bersih

producing goods or services, located in a building or in a certain location, keeping a business record concerning the production and cost structure, and having a person or more that are responsible to those activities.

5. *Manufacturing industries are categorized into four groups, based on the number of employees: large scale manufacturing (100 employees or more), medium scale manufacturing (20–99 employees), small scale manufacturing (5–19 employees), and micro industry (1–4 employees).*
6. *Customers are individuals or groups, whether household, company or non-profit institutions that buy water supply from water supply establishment.*
7. *Distributed water is the volume of water supply from water supply establishment.*

ULASAN**DESCRIPTION****INDUSTRI BESAR DAN SEDANG**

Jumlah perusahaan pada kategori besar dan sedang di Provinsi Jawa Timur pada tahun 2019 didominasi oleh industri makanan dengan 1.170 usaha dari total industri sejumlah 6.756 usaha. Sedangkan jumlah pekerja juga didominasi oleh industri makanan dengan pekerja sebanyak 232.705 orang, dari total pekerja sejumlah 1.087.846 pekerja.

Jumlah perusahaan besar dan sedang di Kabupaten/Kota di Provinsi Jawa Timur paling banyak berada di Kabupaten Sidoarjo dengan jumlah 1.094 usaha, kemudian disusul oleh Kabupaten Pasuruan dengan 922 usaha dan Kotya Surabaya dengan 901 usaha.

INDUSTRI MIKRO DAN KECIL

Jumlah perusahaan pada kategori mikro dan kecil di Provinsi Jawa Timur pada tahun 2019 didominasi oleh industri makanan dengan 260.505 usaha dari total industri sejumlah 779.390 usaha. Sedangkan jumlah pekerja didominasi oleh industri pengolahan tembakau dan industri makanan dengan pekerja masing-masing sebanyak 625.862 orang dan 570.621 orang, dari total pekerja sejumlah 2.114.453 pekerja.

LARGE AND MEDIUM INDUSTRY

The number of companies in the large and medium category in Jawa Timur Province in 2019 was dominated by the food industry with 1,170 businesses out of a total of 6,756 businesses. While the number of workers is also dominated by the food industry with 232,705 people, out of a total of 1,087,846 workers.

The number of large and medium-sized companies in the Regency / City in Jawa Timur Province is mostly in Sidoarjo Regency with a total of 1,094 businesses, then followed by Pasuruan Regency with 922 businesses and Kotya Surabaya with 901 businesses.

MICRO AND SMALL INDUSTRIES

The number of companies in the micro and small category in Jawa Timur Province in 2019 was dominated by the food industry with 260,505 businesses out of a total of 779,390 businesses. While the number of workers is dominated by the tobacco processing industry and the food industry with 625,862 people and 570,621 people respectively, out of a total of 2,114,453 workers.

Gambar 7.1
Figures

Jumlah Perusahaan Industri Mikro Kecil Menurut Klasifikasi Industri di Provinsi Jawa Timur, 2018
Number of Small Micro Industries by Industrial Classification in Jawa Timur Province, 2018

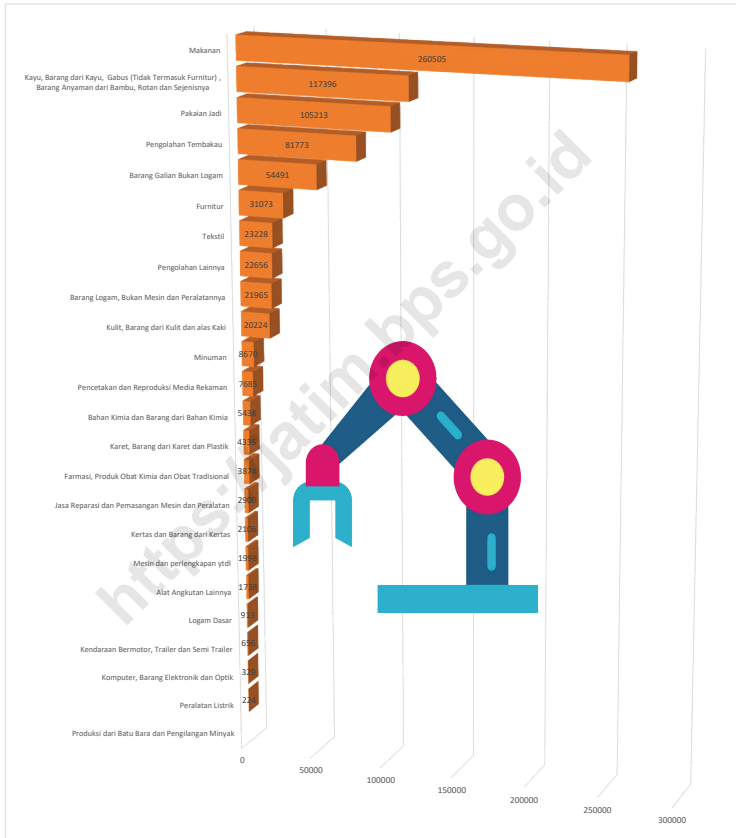

Sumber/Source: BPS, Survei Industri/ BPS, Industrial Survey

7.1 INDUSTRI BESAR DAN SEDANG LARGE AND MEDIUM MANUFACTURING INDUSTRY

Tabel 7.1.1 **Jumlah Perusahaan dan Tenaga Kerja Menurut Klasifikasi Industri pada Industri Besar dan Sedang di Provinsi Jawa Timur, 2017**
Number of Companies and Employees by Industrial Classification in Large and Medium Industries in Jawa Timur Province, 2017

	Klasifikasi Industri <i>Industrial Classification</i>	Perusahaan <i>Number of Companies</i>	Tenaga Kerja <i>Number of Employees</i>
	(1)	(2)	(3)
10	Makanan	1 770	232 705
11	Minuman	107	18 648
12	Pengolahan Tembakau	344	156 909
13	Tekstil	480	40 497
14	Pakaian Jadi	314	34 425
15	Kulit, Barang dari Kulit dan alas Kaki	306	92 312
16	Kayu, Barang dari Kayu dan Gabus (Tidak Termasuk Furnitur) dan Barang Anyaman dari Bambu, Rotan dan Sejenisnya	399	64 561
17	Kertas dan Barang dari Kertas	198	51 281
18	Pencetakan dan Reproduksi Media Rekaman	150	9 159
19	Produksi dari Batu Bara dan Pengilangan Minyak	29	2 825
20	Bahan Kimia dan Barang dari Bahan Kimia	332	49 064
21	Farmasi, Produk Obat Kimia dan Obat Tradisional	73	12 581
22	Karet, Barang dari Karet dan Plastik	530	83 827
23	Barang Galian Bukan Logam	380	39 298
24	Logam Dasar	108	15 992
25	Barang Logam, Bukan Mesin dan Peralatannya	304	42 812
26	Komputer, Barang Elektronik dan Optik	36	7 063
27	Peralatan Listrik	71	7 987
28	Mesin dan perlengkapan ytdl	103	10 274
29	Kendaraan Bermotor, Trailer dan Semi Trailer	75	12 011
30	Alat Angkutan Lainnya	78	13 562
31	Furnitur	370	60 736
32	Pengolahan Lainnya	151	24 607
33	Jasa Reparasi dan Pemasangan Mesin dan Peralatan	48	4 710
	Jumlah/ Total	6 756	1 087 846

Sumber/Source: BPS, Survei Industri Besar Sedang/ BPS, Medium Large Industry Survey

Tabel
Table 7.1.2

Jumlah Perusahaan, Tenaga Kerja, Investasi, dan Nilai Produksi pada Industri Besar dan Sedang Menurut Kabupaten/Kota di Provinsi Jawa Timur, 2017
Number of Companies, Employees, Investment, and Production Value in Large and Medium Industries by Regency/Municipality in Jawa Timur Province, 2017

Kabupaten/Kota Regency/Municipality	Perusahaan Number of Companies	Tenaga Kerja Number of Employees	Nilai Produksi (ribu rupiah) Production Value (thousand rupiahs)
(1)	(2)	(3)	(4)
Kabupaten/Regency			
Pacitan	20	3 093	197 164 523
Ponorogo	48	1 864	1 048 370 826
Trenggalek	46	1 646	486 981 974
Tulungagung	158	10 491	2 314 458 056
Blitar	78	4 155	1 676 042 564
Kediri	132	16 383	20 270 818 756
Malang	324	60 559	39 848 955 783
Lumajang	72	17 253	3 145 746 487
Jember	163	51 039	24 541 118 210
Banyuwangi	245	21 292	8 825 604 727
Bondowoso	59	11 585	5 026 310 746
Situbondo	68	6 488	2 630 753 673
Probolinggo	63	12 920	4 223 313 660
Pasuruan	922	162 867	75 028 500 249
Sidoarjo	1 094	196 420	129 492 705 441
Mojokerto	363	57 041	31 437 875 573
Jombang	132	26 955	10 679 204 158
Nganjuk	32	8 899	5 970 355 029
Madiun	18	2 462	311 180 765
Magetan	23	3 602	1 582 657 110
Ngawi	18	6 512	2 165 442 650
Bojonegoro	60	9 414	1 769 414 336
Tuban	143	18 095	43 835 193 854
Lamongan	174	24 122	4 981 911 895
Gresik	812	123 634	83 565 819 106
Bangkalan	11	1 079	384 253 788
Sampang	23	760	102 786 734
Pamekasan	24	1 644	334 937 576
Sumenep	83	7 488	678 854 857
Kota/Municipality			
Kediri	34	23 746	43 854 049 535
Blitar	10	2 569	20 575 405
Malang	190	27 341	11 226 184 472
Probolinggo	57	17 603	3 991 188 178
Pasuruan	53	5 312	976 135 458
Mojokerto	47	4 707	1 939 717 931
Madiun	29	5 147	3 312 525 130
Surabaya	901	130 259	86 763 763 404
Batu	27	1 400	243 850 706
Jawa Timur	6 756	1 087 846	658 884 723 325

Sumber/Source: BPS, Survei Industri Besar Sedang/ BPS, Medium Large Industry Survey

7.2 INDUSTRI MIKRO DAN KECIL MICRO AND SMALL MANUFACTURING INDUSTRY

Tabel 7.2.1 **Jumlah Perusahaan dan Tenaga Kerja Menurut Klasifikasi Industri pada Industri Mikro dan Kecil di Provinsi Jawa Timur, 2018**
Number of Companies and Employees by Industrial Classification in Micro and Small Industries in Jawa Timur Province, 2018

	Klasifikasi Industri <i>Industrial Classification</i>	Perusahaan <i>Number of Companies</i>	Tenaga Kerja <i>Number of Employees</i>
	(1)	(2)	(3)
10	Makanan	260 505	570 621
11	Minuman	8 670	18 667
12	Pengolahan Tembakau	81 773	626 862
13	Tekstil	23 228	35 071
14	Pakaian Jadi	105 213	162 003
15	Kulit, Barang dari Kulit dan alas Kaki	20 224	55 345
16	Kayu, Barang dari Kayu dan Gabus (Tidak Termasuk Furnitur) dan Barang Anyaman dari Bambu, Rotan dan Sejenisnya	117 396	227 155
17	Kertas dan Barang dari Kertas	2 106	3 558
18	Pencetakan dan Reproduksi Media Rekaman	7 685	18 084
19	Produksi dari Batu Bara dan Pengilangan Minyak
20	Bahan Kimia dan Barang dari Bahan Kimia	5 438	12 279
21	Farmasi, Produk Obat Kimia dan Obat Tradisional	3 874	6 549
22	Karet, Barang dari Karet dan Plastik	4 335	15 504
23	Barang Galian Bukan Logam	54 491	143 364
24	Logam Dasar	913	3 702
25	Barang Logam, Bukan Mesin dan Peralatannya	21 965	68 943
26	Komputer, Barang Elektronik dan Optik	329	809
27	Peralatan Listrik	224	1 330
28	Mesin dan perlengkapan ytdl	1 998	3 088
29	Kendaraan Bermotor, Trailer dan Semi Trailer	656	1 913
30	Alat Angkutan Lainnya	1 738	2 839
31	Furnitur	31 073	90 476
32	Pengolahan Lainnya	22 656	41 403
33	Jasa Reparasi dan Pemasangan Mesin dan Peralatan	2 900	4 888
	Jumlah/ Total	779 390	2 114 453

Sumber/Source: BPS, Survei Industri Mikro Kecil/ BPS, Micro Small Industry Survey

Tabel
Table 7.2.2

Jumlah Perusahaan, Tenaga Kerja, Investasi, dan Nilai Produksi pada Industri Mikro dan Kecil Menurut Kabupaten/Kota di Provinsi Jawa Timur, 2018
Number of Companies, Employees, Investment, and Production Value in Micro and Small Industries by Regency/Municipality in Jawa Timur Province, 2018

Kabupaten/Kota Regency/Municipality	Perusahaan Number of Companies	Tenaga Kerja Number of Employees	Nilai Produksi (ribu rupiah) Production Value (thousand rupiahs)
(1)	(2)	(3)	(5)
Kabupaten/Regency			
Pacitan	27 879	45 721	1 279 674 882
Ponorogo	32 280	61 639	1 462 890 856
Trenggalek	36 504	74 054	1 942 520 208
Tulungagung	39 778	70 892	3 516 104 818
Blitar	28 424	52 865	2 589 547 433
Kediri	29 797	64 822	4 111 776 402
Malang	41 572	103 502	5 816 486 088
Lumajang	8 521	19 805	1 019 277 593
Jember	36 362	76 354	3 530 946 812
Banyuwangi	25 814	42 543	1 991 896 228
Bondowoso	37 157	96 131	2 044 379 756
Situbondo	18 026	37 639	2 590 830 822
Probolinggo	19 960	82 472	984 670 750
Pasuruan	29 000	79 369	8 493 278 531
Sidoarjo	19 777	53 239	5 636 085 814
Mojokerto	27 122	70 143	7 998 199 735
Jombang	27 165	56 426	2 667 112 505
Nganjuk	12 112	28 309	1 547 089 485
Madiun	14 327	25 541	1 263 993 557
Magetan	16 387	28 503	870 960 251
Ngawi	11 983	28 017	2 003 357 159
Bojonegoro	20 932	46 330	2 492 782 316
Tuban	10 990	27 647	1 635 650 018
Lamongan	21 966	52 348	1 448 816 762
Gresik	14 263	26 450	1 614 788 777
Bangkalan	21 212	50 000	3 050 745 288
Sampang	15 384	65 889	1 283 569 849
Pamekasan	52 592	452 961	1 829 886 741
Sumenep	29 221	75 103	1 296 668 201
Kota/Municipality			
Kediri	4 156	9 526	416 865 033
Blitar	4 417	7 933	488 178 554
Malang	10 360	22 642	1 726 835 865
Probolinggo	3 074	6 185	548 925 002
Pasuruan	5 433	12 922	897 581 903
Mojokerto	2 571	6 089	426 187 391
Madiun	3 013	6 278	344 093 345
Surabaya	16 248	40 325	4 860 033 123
Batu	3 611	7 839	505 057 643
Jawa Timur	779 390	2 114 453	88 227 745 496

Sumber/Source: BPS, Survei Industri Mikro Kecil/ BPS, Micro Small Industry Survey

BAB
Chapter

08

PARIWISATA

TOURISM

PENINGKATAN JUMLAH WISATAWAN MANCANEgara

Increasing Number of Foreign Tourists

KE/to

JAWA TIMUR

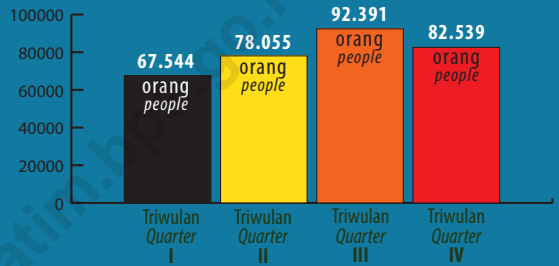

WISMAN TERBANYAK MENURUT KEBANGSAAN

Most foreign tourists according to nationality

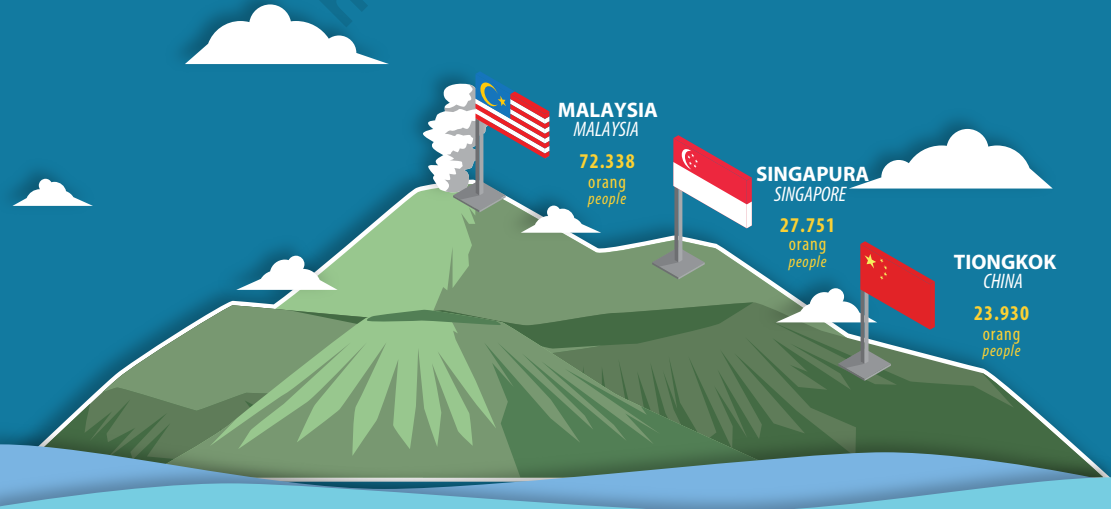

PENJELASAN TEKNIS

1. Wisatawan mancanegara (wisman) ialah setiap pengunjung yang mengunjungi suatu negara di luar tempat tinggalnya, didorong oleh satu atau beberapa keperluan tanpa bermaksud memperoleh penghasilan di tempat yang dikunjungi dan lamanya kunjungan tersebut tidak lebih dari satu tahun (12 bulan). Definisi ini mencakup 2 (dua) kategori wisatawan mancanegara, yaitu :
 - a. Wisatawan (turis) ialah setiap pengunjung seperti definisi di atas yang tinggal paling sedikit 24 jam, akan tetapi tidak lebih dari 1 (satu) tahun di tempat yang dikunjungi, dengan maksud antara lain: berlibur, rekreasi, olah raga, bisnis, menghadiri pertemuan, studi, dan kunjungan dengan alasan kesehatan.
 - b. Excursionist ialah setiap pengunjung seperti definisi di atas yang tinggal kurang dari 24 jam di tempat yang dikunjungi (termasuk "Cruise passengers"). Cruise Passengers ialah setiap pengunjung yang tiba di suatu negara di mana mereka tidak menginap di akomodasi yang tersedia di negara tersebut, misalnya dengan kapal laut.

TECHNICAL NOTES

1. *An International Visitor is any person visiting a country other than his usual place of residence for any reason other than for earning income in the country visited, and the length of stay is no more than one year (12 months). This definition covers two categories of foreign visitors, namely:*
 - a. *"Tourist" is any visitor staying for at least 24 hours, but no more than one year, in the country visited, with the intention of visiting, and for any of these purposes: Pleasure, recreation and sports, Business, visiting friends and relatives, missions, attending meetings, conferences, visit for health reasons and study.*
 - b. *"Excursionist" is any visitor staying less than 24 hours in the country visited including, "Cruise Passengers"; i.e. visitors arriving in a country without staying in any accommodation available in the visited country.*

2. Rata-rata lama tinggal adalah rata-rata waktu tinggal wisatawan mancanegara di Indonesia untuk satu kali kunjungan.
 3. Usaha penyediaan akomodasi adalah usaha yang menyediakan pelayanan penginapan yang dapat dilengkapi dengan pelayanan pari- wisata lainnya. Usaha penyediaan akomodasi dapat berupa hotel, vila, pondok wisata, bumi perkemahan, persinggahan karavan, dan akomodasi lainnya yang digunakan untuk tujuan pariwisata.
 4. Hotel adalah penyediaan akomodasi secara harian berupa kamar-kamar di dalam satu bangunan yang dapat dilengkapi dengan jasa pelayanan makan dan minum, ke- giatan hiburan dan atau fasilitas lainnya. Hotel terdiri dari hotel berbintang dan hotel non- bintang.
 5. Hotel bintang adalah usaha penye- diaan jasa pelayanan penginapan, makan minum serta jasa lainnya bagi umum dengan menggunakan sebagian atau seluruh bangunan. Usaha ini dikelola secara komer- sial serta memenuhi ketentuan persyaratan sebagai hotel bintang (termasuk berlian) yang ditetap- kan dalam surat keputusan instansi yang membinanya. Misalnya hotel bintang lima, hotel bintang empat dan seterusnya.
2. *Average length of stay is the average stay duration of foreign visitor in Indonesia for one trip.*
 3. *The business of providing accommodation is a business that provides specialty services that can be equipped with other tourism services. It includes hotel, villa, cottage, camping, caravan stop, and other accommodation that are used for tourism purposes.*
 4. *Hotel is a daily supply of accommodation rooms within a building which can be equipped with eating and drinking services, entertainment activities and/or other facilities. Hotel consists of a classified hotel and a non-classified hotel.*
 5. *A star hotel is the business of providing an accommodation, eating and drinking as well as other services for the public by using a building or a part of a building. It is managed commercially and meets specified requirements as a star hotel (including diamonds) set forth in the decree of fostering agency. For example, five star hotel, four star hotel, and so on.*

6. Tingkat penghunian kamar hotel adalah persentase banyaknya malam kamar yang dihuni terhadap banyaknya malam kamar yang tersedia.
 7. Rata-rata lamanya tamu menginap adalah banyaknya malam tempat tidur yang terpakai (malam tamu) dengan banyaknya tamu yang menginap di hotel atau akomodasi lainnya.
6. *Room occupancy rate is the number of room-nights occupied divided by the number of room-nights available, multiplied by 100 percent.*
 7. *Average length of stay is the number of bed-nights used (guest night) divided by the number of guests coming to spend the night at the accommodation.*

<https://jatim.bps.go.id>

ULASAN**HOTEL**

Dalam perkembangannya sektor pariwisata tidak lepas dengan dukungan infrastruktur salah satunya adalah Hotel dan Restoran. Pada tahun 2019 Provinsi Jawa Timur tercatat terdapat 258 hotel berbintang dan 3.874 hotel non bintang dengan jumlah kamar masing-masing 27.485 dan 54.734.

Kota Batu yang merupakan salah satu destinasi Pariwisata populer merupakan Kota yang paling banyak jumlah Hotel di banding 38 Kabupaten/Kota lainnya di Provinsi Jawa Timur terdapat yaitu terdapat 258 hotel bintang dan 1.338 hotel non bintang. Namun demikian, jumlah hotel bintang di Provinsi Jawa Timur terbanyak di Kota Surabaya yaitu sebanyak 99 Hotel Bintang dengan jumlah kamar sebanyak 13.686 kamar.

Persentase Tingkat Penghunian kamar Hotel Berbintang di Jawa Timur pada tahun 2019 berada pada range 40 sampai 65 persen, dengan puncak tertinggi yaitu pada bulan November yaitu sebesar 64,25 persen.

RESTORAN/RUMAH MAKAN

Jumlah rumah makan/restoran di Provinsi Jawa Timur yang terdaftar di Dinas Kebudayaan dan Pariwisata Provinsi Jawa Timur pada tahun 2019 sebanyak 4.203, naik dibandingkan dengan tahun 2018 dengan jumlah rumah makan/restoran sebesar 4.169. Kabupaten/Kota dengan jumlah restoran terbanyak di Provinsi Jawa Timur yaitu Kota Surabaya dan Kota Malang dengan jumlah rumah makan/restoran terdaftar masing-masing sebanyak 1.348 dan 1.207.

DESCRIPTION NOTES**HOTEL**

In its development, the tourism sector cannot be separated with the support of infrastructure, one of which is the Hotel and Restaurant. In 2019 Jawa Timur Province, there were 258 starred hotels and 3,874 non-star hotels with 27,485 and 54,734 rooms, respectively.

Batu Municipality which is one of the popular Tourism destinations is the City with the most number of Hotels compared to 38 other Regencies / Municipalities in Jawa Timur Province, there are 258 star hotels and 1,338 non-star hotels. However, the highest number of star hotels in Jawa Timur Province in the Surabaya that is 99 Star Hotels with 13,686 rooms.

The percentage of occupancy rate of starred hotel rooms in Jawa Timur Province in 2019 is in the range of 40 to 65 percent, with the highest peak in November at 64.25 percent.

RESTAURANT

The number of restaurants / restaurants in East Java Province registered at the Culture and Tourism Office of East Java Province in 2019 was 4,203, an increase compared to 2018 with the number of restaurants / restaurants of 4,169. Regencies/ Municipalities with the highest number of restaurants in Jawa Timur Province is Surabaya and Malang Municipality with the number of restaurants / restaurants registered respectively 1,348 and 1,207.

Gambar 8.1
Figures

Jumlah Hotel Bintang dan Non Bintang Menurut Kabupaten/ Kota di Provinsi Jawa Timur, 2019
Number of Star and Non Star Hotel by Regency/Municipality in Jawa Timur Province, 2019

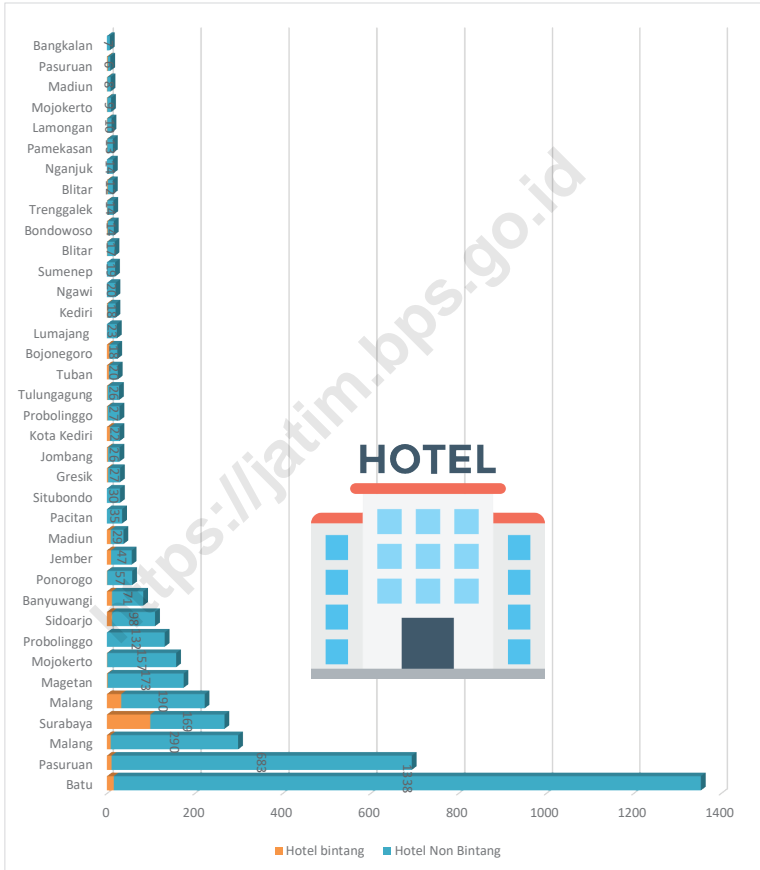

Sumber/Source: BPS, Survei Hotel Tahunan (VHTL)/BPS-Statistics Indonesia, Hotels Survey

Tabel
Table 8.1

Jumlah Akomodasi, Kamar, dan Tempat Tidur yang Tersedia pada Hotel Bintang Menurut Kabupaten/Kota di Provinsi Jawa Timur, 2014–2019
Number of Accommodations, Available Rooms and Beds in Classified Hotel by Regency/Municipality in Jawa Timur Province, 2014-2019

Kabupaten/Kota Regency/Municipality	2014		
	Akomodasi Accommodations	Kamar Rooms	Tempat Tidur Beds
(1)	(2)	(3)	(4)
Kabupaten/Regency			
Pacitan	23	388	573
Ponorogo	43	740	990
Trenggalek	12	302	510
Tulungagung	22	1 077	1 670
Blitar	8	185	215
Kediri	9	329	451
Malang	101	1 775	2 554
Lumajang	12	376	622
Jember	32	2 446	2 109
Banyuwangi	53	1 896	2 910
Bondowoso	14	413	688
Situbondo	24	743	1 123
Probolinggo	50	688	1 048
Pasuruan	446	3 410	4 339
Sidoarjo	66	1 673	2 528
Mojokerto	101	1 514	2 956
Jombang	19	563	995
Nganjuk	13	366	539
Madiun	5	129	177
Magetan	106	1 434	2 161
Ngawi	12	264	407
Bojonegoro	19	815	1 383
Tuban	20	733	1 163
Lamongan	6	197	496
Gresik	18	387	540
Bangkalan	2	45	73
Sampang	4	155	281
Pamekasan	12	293	542
Sumenep	12	418	832
Kota/Municipality			
Kediri	21	898	1 399
Blitar	19	701	1 109
Malang	68	2 930	4 615
Probolinggo	15	473	725
Pasuruan	5	244	410
Mojokerto	9	328	438
Madiun	30	960	1 510
Surabaya	125	10 127	14 627
Batu	437	4 788	7 365
Jawa Timur	1 993	44 203	67 073

Lanjutan Tabel/*Continued Table 8.1*

Kabupaten/Kota <i>Regency/Municipality</i>	2015		
	Akomodasi <i>Accommodations</i>	Kamar <i>Rooms</i>	Tempat Tidur <i>Beds</i>
(1)	(5)	(6)	(7)
Kabupaten/Regency			
Pacitan	27	410	582
Ponorogo	48	818	1 154
Trenggalek	12	292	492
Tulungagung	27	1 088	1 544
Blitar	8	189	218
Kediri	10	343	488
Malang	166	2 052	2 958
Lumajang	17	462	749
Jember	50	1 667	2 413
Banyuwangi	64	2 000	3 012
Bondowoso	15	430	720
Situbondo	28	704	1 036
Probolinggo	96	647	1 000
Pasuruan	1 079	3 750	4 397
Sidoarjo	81	1 884	2 675
Mojokerto	141	1 572	2 410
Jombang	23	570	934
Nganjuk	13	299	414
Madiun	7	153	209
Magetan	122	1 723	2 466
Ngawi	14	213	309
Bojonegoro	22	1 043	1 631
Tuban	25	824	1 335
Lamongan	15	401	701
Gresik	24	396	550
Bangkalan	3	48	77
Sampang	5	157	281
Pamekasan	14	283	545
Sumenep	14	416	854
Kota/Municipality			
Kediri	29	1 009	1 431
Blitar	19	732	1 116
Malang	104	4 224	6 443
Probolinggo	23	520	738
Pasuruan	6	306	517
Mojokerto	9	332	427
Madiun	37	1 089	1 724
Surabaya	189	10 773	14 835
Batu	811	5 790	8 418
Jawa Timur	3 397	49 609	71 803

Lanjutan Tabel/Continued Table 8.1

Kabupaten/Kota Regency/Municipality	2016		
	Akomodasi Accommodations	Kamar Rooms	Tempat Tidur Beds
(1)	(8)	(9)	(10)
Kabupaten/Regency			
Pacitan	27	410	582
Ponorogo	48	818	1 154
Trenggalek	12	292	492
Tulungagung	27	1 088	1 544
Blitar	8	189	218
Kediri	10	343	488
Malang	166	2 052	2 958
Lumajang	17	462	749
Jember	50	1 667	2 413
Banyuwangi	64	2 000	3 012
Bondowoso	15	430	720
Situbondo	28	704	1 036
Probolinggo	96	647	1 000
Pasuruan	1 079	3 750	4 397
Sidoarjo	81	1 884	2 675
Mojokerto	141	1 572	2 410
Jombang	23	570	934
Nganjuk	13	299	414
Madiun	7	153	209
Magetan	122	1 723	2 466
Ngawi	14	213	309
Bojonegoro	22	1 043	1 631
Tuban	25	824	1 335
Lamongan	15	401	701
Gresik	24	396	550
Bangkalan	3	48	77
Sampang	5	157	281
Pamekasan	14	283	545
Sumenep	14	416	854
Kota/Municipality			
Kediri	29	1 009	1 431
Blitar	19	732	1 116
Malang	104	4 224	6 443
Probolinggo	23	520	738
Pasuruan	6	306	517
Mojokerto	9	332	427
Madiun	37	1 089	1 724
Surabaya	189	10 773	14 835
Batu	811	5 790	8 418
Jawa Timur	3 397	49 609	71 803

Lanjutan Tabel/*Continued Table 8.1*

Kabupaten/Kota <i>Regency/Municipality</i>	2017		
	Akomodasi <i>Accommodations</i>	Kamar <i>Rooms</i>	Tempat Tidur <i>Beds</i>
(1)	(11)	(12)	(13)
Kabupaten/Regency			
Pacitan	30	527	729
Ponorogo	57	1 013	1 373
Trenggalek	14	308	517
Tulungagung	28	1 269	1 886
Blitar	13	261	325
Kediri	17	497	753
Malang	255	3 096	4 419
Lumajang	20	497	836
Jember	54	2 403	3 602
Banyuwangi	81	2 757	4 189
Bondowoso	15	442	711
Situbondo	29	837	1 205
Probolinggo	88	1 184	2 460
Pasuruan	605	4 300	5 049
Sidoarjo	100	2 870	4 043
Mojokerto	161	2 292	4 412
Jombang	27	744	1 610
Nganjuk	11	437	606
Madiun	9	209	255
Magetan	140	1 953	2 993
Ngawi	19	321	463
Bojonegoro	23	1 382	1 905
Tuban	26	987	1 482
Lamongan	10	391	649
Gresik	26	581	833
Bangkalan	4	87	129
Sampang	6	208	372
Pamekasan	14	374	651
Sumenep	16	548	920
Kota/Municipality			
Kediri	29	1 207	1 684
Blitar	17	636	931
Malang	138	5 924	8 409
Probolinggo	28	786	1 277
Pasuruan	6	250	339
Mojokerto	9	446	606
Madiun	38	1 478	2 265
Surabaya	239	19 874	27 740
Batu	967	8 535	11 031
Jawa Timur	3 369	71 911	103 659

Lanjutan Tabel/Continued Table 8.1

Kabupaten/Kota Regency/Municipality	2018		
	Akomodasi Accommodations	Kamar Rooms	Tempat Tidur Beds
(1)	(14)	(15)	(16)
Kabupaten/Regency			
Pacitan	–	–	–
Ponorogo	1	79	112
Trenggalek	1	63	126
Tulungagung	2	178	280
Blitar	2	90	136
Kediri	1	103	158
Malang	9	720	1 375
Lumajang	–	–	–
Jember	9	666	1 047
Banyuwangi	6	436	745
Bondowoso	1	55	110
Situbondo	–	–	–
Probolinggo	–	–	–
Pasuruan	8	670	919
Sidoarjo	9	1 081	1 760
Mojokerto	1	68	118
Jombang	3	177	277
Nganjuk	–	–	–
Madiun	1	19	30
Magetan	2	59	118
Ngawi	–	–	–
Bojonegoro	5	606	876
Tuban	5	313	480
Lamongan	1	81	243
Gresik	1	105	173
Bangkalan	–	–	–
Sampang	1	60	134
Pamekasan	1	42	66
Sumenep	–	–	–
Kota/Municipality			
Kediri	7	486	676
Blitar	1	89	130
Malang	33	3 522	5 102
Probolinggo	2	134	233
Pasuruan	1	47	37
Mojokerto	–	–	–
Madiun	9	692	1 044
Surabaya	97	14 195	19 963
Batu	15	1 396	2 143
Jawa Timur	235	26 232	38 611

Lanjutan Tabel/Continued Table 8.1

Kabupaten/Kota Regency/Municipality	2019		
	Akomodasi Accommodations	Kamar Rooms	Tempat Tidur Beds
(1)	(17)	(18)	(19)
Kabupaten/Regency			
Pacitan	–	–	–
Ponorogo	1	79	113
Trenggalek	1	63	126
Tulungagung	2	178	280
Blitar	2	90	136
Kediri	2	133	208
Malang	9	720	1 436
Lumajang	–	–	–
Jember	10	787	1 247
Banyuwangi	12	915	1 500
Bondowoso	2	115	220
Situbondo	–	–	–
Probolinggo	–	–	–
Pasuruan	11	910	1 263
Sidoarjo	12	1 378	2 238
Mojokerto	1	68	118
Jombang	3	177	277
Nganjuk	–	–	–
Madiun	1	19	30
Magetan	2	59	118
Ngawi	–	–	–
Bojonegoro	6	655	915
Tuban	5	312	479
Lamongan	1	81	243
Gresik	3	290	498
Bangkalan	–	–	–
Sampang	1	60	134
Pamekasan	1	42	66
Sumenep	–	–	–
Kota/Municipality			
Kediri	7	486	676
Blitar	1	89	130
Malang	33	3 522	5 102
Probolinggo	2	134	233
Pasuruan	2	144	205
Mojokerto	1	120	200
Madiun	9	692	1 044
Surabaya	99	13 686	18 505
Batu	16	1 481	2 243
Jawa Timur	258	27 485	39 983

Sumber/Source: BPS, Survei Hotel Tahunan (VHTL)/BPS-Statistics Indonesia, Hotels Survey

Tabel
Table 8.2

Jumlah Akomodasi, Kamar, dan Tempat Tidur yang Tersedia pada Hotel Nonbintang dan Akomodasi Lainnya Menurut Kabupaten/Kota di Provinsi Jawa Timur, 2014–2019
Number of Accommodations, Available Rooms and Beds in Non-Classified Hotel and Other Accommodations by Regency/Municipality di Provinsi Jawa Timur, 2014–2019

Kabupaten/Kota Regency/Municipality	2014		
	Akomodasi Accommodations	Kamar Rooms	Tempat Tidur Beds
(1)	(2)	(3)	(4)
Kabupaten/Regency			
Pacitan	23	388	573
Ponorogo	43	740	990
Trenggalek	12	302	510
Tulungagung	22	1 077	1 670
Blitar	8	185	215
Kediri	9	329	451
Malang	101	1 775	2 554
Lumajang	12	376	622
Jember	32	2 446	2 109
Banyuwangi	53	1 896	2 910
Bondowoso	14	413	688
Situbondo	24	743	1 123
Probolinggo	50	688	1 048
Pasuruan	446	3 410	4 339
Sidoarjo	66	1 673	2 528
Mojokerto	101	1 514	2 956
Jombang	19	563	995
Nganjuk	13	366	539
Madiun	5	129	177
Magetan	106	1 434	2 161
Ngawi	12	264	407
Bojonegoro	19	815	1 383
Tuban	20	733	1 163
Lamongan	6	197	496
Gresik	18	387	540
Bangkalan	2	45	73
Sampang	4	155	281
Pamekasan	12	293	542
Sumenep	12	418	832
Kota/Municipality			
Kediri	21	898	1 399
Blitar	19	701	1 109
Malang	68	2 930	4 615
Probolinggo	15	473	725
Pasuruan	5	244	410
Mojokerto	9	328	438
Madiun	30	960	1 510
Surabaya	125	10 127	14 627
Batu	437	4 788	7 365
Jawa Timur	1 993	44 203	67 073

Lanjutan Tabel/Continued Table 8.2

Kabupaten/Kota Regency/Municipality	2015		
	Akomodasi Accommodations	Kamar Rooms	Tempat Tidur Beds
(1)	(5)	(6)	(7)
Kabupaten/Regency			
Pacitan	27	410	582
Ponorogo	48	818	1 154
Trenggalek	12	292	492
Tulungagung	27	1 088	1 544
Blitar	8	189	218
Kediri	10	343	488
Malang	166	2 052	2 958
Lumajang	17	462	749
Jember	50	1 667	2 413
Banyuwangi	64	2 000	3 012
Bondowoso	15	430	720
Situbondo	28	704	1 036
Probolinggo	96	647	1 000
Pasuruan	1 079	3 750	4 397
Sidoarjo	81	1 884	2 675
Mojokerto	141	1 572	2 410
Jombang	23	570	934
Nganjuk	13	299	414
Madiun	7	153	209
Magetan	122	1 723	2 466
Ngawi	14	213	309
Bojonegoro	22	1 043	1 631
Tuban	25	824	1 335
Lamongan	15	401	701
Gresik	24	396	550
Bangkalan	3	48	77
Sampang	5	157	281
Pamekasan	14	283	545
Sumenep	14	416	854
Kota/Municipality			
Kediri	29	1 009	1 431
Blitar	19	732	1 116
Malang	104	4 224	6 443
Probolinggo	23	520	738
Pasuruan	6	306	517
Mojokerto	9	332	427
Madiun	37	1 089	1 724
Surabaya	189	10 773	14 835
Batu	811	5 790	8 418
Jawa Timur	3 397	49 609	71 803

Lanjutan Tabel/Continued Table 8.2

Kabupaten/Kota Regency/Municipality	2016		
	Akomodasi Accommodations	Kamar Rooms	Tempat Tidur Beds
(1)	(8)	(9)	(10)
Kabupaten/Regency			
Pacitan	27	410	582
Ponorogo	48	818	1 154
Trenggalek	12	292	492
Tulungagung	27	1 088	1 544
Blitar	8	189	218
Kediri	10	343	488
Malang	166	2 052	2 958
Lumajang	17	462	749
Jember	50	1 667	2 413
Banyuwangi	64	2 000	3 012
Bondowoso	15	430	720
Situbondo	28	704	1 036
Probolinggo	96	647	1 000
Pasuruan	1 079	3 750	4 397
Sidoarjo	81	1 884	2 675
Mojokerto	141	1 572	2 410
Jombang	23	570	934
Nganjuk	13	299	414
Madiun	7	153	209
Magetan	122	1 723	2 466
Ngawi	14	213	309
Bojonegoro	22	1 043	1 631
Tuban	25	824	1 335
Lamongan	15	401	701
Gresik	24	396	550
Bangkalan	3	48	77
Sampang	5	157	281
Pamekasan	14	283	545
Sumenep	14	416	854
Kota/Municipality			
Kediri	29	1 009	1 431
Blitar	19	732	1 116
Malang	104	4 224	6 443
Probolinggo	23	520	738
Pasuruan	6	306	517
Mojokerto	9	332	427
Madiun	37	1 089	1 724
Surabaya	189	10 773	14 835
Batu	811	5 790	8 418
Jawa Timur	3 397	49 609	71 803

Lanjutan Tabel/*Continued Table 8.2*

Kabupaten/Kota <i>Regency/Municipality</i>	2017		
	Akomodasi <i>Accommodations</i>	Kamar <i>Rooms</i>	Tempat Tidur <i>Beds</i>
(1)	(11)	(12)	(13)
Kabupaten/Regency			
Pacitan	30	527	729
Ponorogo	57	1 013	1 373
Trenggalek	14	308	517
Tulungagung	28	1 269	1 886
Blitar	13	261	325
Kediri	17	497	753
Malang	255	3 096	4 419
Lumajang	20	497	836
Jember	54	2 403	3 602
Banyuwangi	81	2 757	4 189
Bondowoso	15	442	711
Situbondo	29	837	1 205
Probolinggo	88	1 184	2 460
Pasuruan	605	4 300	5 049
Sidoarjo	100	2 870	4 043
Mojokerto	161	2 292	4 412
Jombang	27	744	1 610
Nganjuk	11	437	606
Madiun	9	209	255
Magetan	140	1 953	2 993
Ngawi	19	321	463
Bojonegoro	23	1 382	1 905
Tuban	26	987	1 482
Lamongan	10	391	649
Gresik	26	581	833
Bangkalan	4	87	129
Sampang	6	208	372
Pamekasan	14	374	651
Sumenep	16	548	920
Kota/Municipality			
Kediri	29	1 207	1 684
Blitar	17	636	931
Malang	138	5 924	8 409
Probolinggo	28	786	1 277
Pasuruan	6	250	339
Mojokerto	9	446	606
Madiun	38	1 478	2 265
Surabaya	239	19 874	27 740
Batu	967	8 535	11 031
Jawa Timur	3 369	71 911	103 659

Lanjutan Tabel/Continued Table 8.2

Kabupaten/Kota Regency/Municipality	2018		
	Akomodasi Accommodations	Kamar Rooms	Tempat Tidur Beds
(1)	(14)	(15)	(16)
Kabupaten/Regency			
Pacitan	30	527	729
Ponorogo	56	934	1 261
Trenggalek	13	245	391
Tulungagung	26	1 091	1 606
Blitar	11	171	189
Kediri	16	394	595
Malang	246	2 376	3 044
Lumajang	20	497	836
Jember	45	1 737	2 555
Banyuwangi	75	2 321	3 444
Bondowoso	14	387	601
Situbondo	29	837	1 205
Probolinggo	88	1 184	2 460
Pasuruan	597	3 630	4 130
Sidoarjo	91	1 789	2 283
Mojokerto	160	2 224	4 294
Jombang	24	567	1 333
Nganjuk	11	437	606
Madiun	8	190	225
Magetan	138	1 894	2 875
Ngawi	19	321	463
Bojonegoro	18	776	1 029
Tuban	21	674	1 002
Lamongan	9	310	406
Gresik	25	476	660
Bangkalan	4	87	129
Sampang	5	148	238
Pamekasan	13	332	585
Sumenep	16	548	920
Kota/Municipality			
Kediri	22	721	1 008
Blitar	16	547	801
Malang	105	2 402	3 307
Probolinggo	26	652	1 044
Pasuruan	5	203	302
Mojokerto	9	446	606
Madiun	29	786	1 221
Surabaya	142	5 679	7 777
Batu	952	7 139	8 888
Jawa Timur	3 134	45 679	65 048

Lanjutan Tabel/Continued Table 8.2

Kabupaten/Kota Regency/Municipality	2019		
	Akomodasi Accommodations	Kamar Rooms	Tempat Tidur Beds
(1)	(17)	(18)	(19)
Kabupaten/Regency			
Pacitan	35	635	855
Ponorogo	57	930	1 259
Trenggalek	14	343	445
Tulungagung	26	1 092	1 596
Blitar	12	174	194
Kediri	18	369	659
Malang	290	2 824	3 721
Lumajang	23	594	980
Jember	47	1 757	2 585
Banyuwangi	71	2 236	3 341
Bondowoso	14	379	586
Situbondo	30	795	1 164
Probolinggo	132	1 350	2 764
Pasuruan	683	3 984	4 709
Sidoarjo	98	1 889	2 374
Mojokerto	157	2 310	4 473
Jombang	26	580	1 322
Nganjuk	14	501	677
Madiun	8	190	231
Magetan	173	2 116	3 231
Ngawi	20	348	494
Bojonegoro	18	754	1 369
Tuban	20	700	1 037
Lamongan	10	273	352
Gresik	27	470	651
Bangkalan	7	145	220
Sampang	5	148	238
Pamekasan	13	374	667
Sumenep	19	573	952
Kota/Municipality			
Kediri	22	728	1 058
Blitar	17	602	877
Malang	190	2 820	4 006
Probolinggo	27	687	1 075
Pasuruan	6	227	340
Mojokerto	9	448	606
Madiun	29	786	1 221
Surabaya	169	12 316	9 973
Batu	1 338	7 287	9 185
Jawa Timur	3 874	54 734	71 487

Sumber/Source: BPS, Survei Hotel Tahunan (VHTL)/BPS-Statistics Indonesia, Hotels Survey

Tabel
Table 8.3

Persentase Tingkat Penghunian Kamar Hotel dan Akomodasi Lainnya Menurut Jenis Hotel dan Bulan di Provinsi Jawa Timur, 2019
Occupancy Rate of Hotel and Other Accommodation Room by Hotel Type and Month in Jawa Timur Province, 2019

Bulan Month	Hotel Berbintang Classified Hotel	Hotel Nonbintang Non-Classified Hotel
(1)	(2)	(3)
1. Januari	51,52	...
2. Februari	52,65	...
3. Maret	53,47	...
4. April	53,01	...
5. Mei	40,96	...
6. Juni	57,73	...
7. Juli	60,08	...
8. Agustus	54,49	...
9. September	54,18	...
10. Oktober	59,93	...
11. November	64,25	...
12. Desember	62,77	...

Sumber/Source: BPS, Survei Hotel Tahunan (VHTS)/BPS-Statistics Indonesia, Hotels Survey Monthly

Tabel
Table 8.4

**Jumlah Rumah Makan/Restoran Menurut Kabupaten/Kota
di Provinsi Jawa timur, 2016–2019**
**Number of Restaurants by Regency/Municipality in Jawa
Timur Province, 2016–2019**

Kabupaten/Kota Regency/Municipality	2016	2017	2018	2019
(1)	(2)	(3)	(4)	(5)
Kabupaten/Regency				
Pacitan	20	26	25	25
Ponorogo	38	61	60	60
Trenggalek	29	29	93	93
Tulungagung	38	42	42	42
Blitar	43	43	45	45
Kediri	57	102	114	114
Malang	195	202	202	204
Lumajang	21	104	111	111
Jember	67	31	33	46
Banyuwangi	88	88	100	100
Bondowoso	37	43	51	51
Situbondo	48	22	22	22
Probolinggo	29	20	24	24
Pasuruan	37	24	25	25
Sidoarjo	124	121	147	147
Mojokerto	29	29	34	34
Jombang	21	10	13	13
Nganjuk	24	22	31	31
Madiun	31	31	31	31
Magetan	52	49	49	49
Ngawi	12	10	13	13
Bojonegoro	72	22	26	26
Tuban	27	76	76	91
Lamongan	20	24	25	25
Gresik	23	105	106	106
Bangkalan	19	23	23	23
Sampang	12	13	11	11
Pamekasan	26	29	29	29
Sumenep	17	39	43	43
Kota/Municipality				
Kediri	25	25	35	35
Blitar	34	22	22	22
Malang	707	707	1 028	1 027
Probolinggo	21	35	34	34
Pasuruan	90	53	30	30
Mojokerto	14	11	10	8
Madiun	27	13	17	17
Surabaya	790	1 083	1 341	1 348
Batu	43	43	48	48
Jawa Timur	3 007	3 432	4 169	4 203

Sumber/Source: Dinas Kebudayaan dan Pariwisata Provins Jawa Timur/ Culture and Tourism Office of East Java Province

TRANSPORTASI DAN KOMUNIKASI

TRANSPORTATION AND COMMUNICATION

232,694 KM
km

PACITAN

214,040 KM
km

BANYUWANGI

210,075 KM
km

KAB. MALANG

207,530 KM
km

JEMBER

Kabupaten/Kota
Dengan Panjang
Jalan Negara
dan Provinsi
terpanjang

Regency/Municipality with
longest State and
Province Road

2019

173,630 KM
km

TUBAN

PENJELASAN TEKNIS

1. Kendaraan bermotor adalah setiap kendaraan yang digerakkan oleh peralatan teknik yang ada pada kendaraan tersebut, biasanya digunakan untuk angkutan orang atau barang di atas jalan raya selain kendaraan yang berjalan di atas rel. Kendaraan bermotor yang dicatat adalah semua jenis kendaraan kecuali kendaraan bermotor TNI/Polri dan Korps Diplomatik.
2. Kereta api adalah kendaraan dengan tenaga gerak (listrik, diesel atau tenaga uap) yang berjalan sendiri maupun dirangkaikan dengan kendaraan lain, yang akan sedang bergerak di atas rel, terdiri dari kereta penumpang dan kereta barang.
3. Kantor Pos adalah tempat pemberi pelayanan komunikasi tertulis dan atau surat elektronik, layanan paket, layanan logistik, layanan transaksi keuangan, dan layanan keagenan pos untuk kepentingan umum. Rumah pos berfungsi sama seperti kantor pos dan kantor pos pembantu, bedanya rumah pos biasanya terletak di daerah terpencil.

TECHNICAL NOTES

1. *Motor vehicles are any kind of vehicles motorized by machine set up in those vehicles, they are usually used for transporting peoples or goods on roads except vehicles moving along a railway line. The data cover all kinds of motor vehicles except those belong to Indonesia Army Force Indonesian State Police and Diplomatic Corps.*
2. *Train is a coach or a number of coaches joined together, moving along a railway line. It can be passenger train or freight train.*
3. *Post Office is a service provider facility of written communication and or electronic mail, parcel service, logistics services, financial trans- action services, and postal services to the public. Postal house has the same function as the post office and subsidiary of post office, the difference is that postal house is usually located in remote areas*

ULASAN**TRANSPORTASI**

Infrastruktur jalan raya merupakan salah satu yang terpenting dalam sektor transportasi untuk menunjang perekonomian suatu daerah. pada tahun 2019 Panjang jalan raya di Jawa Timur yang tergolong jalan dalam kewenangan provinsi tercatat sepanjang 1.442,07 km. Sementara panjang jalan di Provinsi Jawa Timur yang tergolong jalan kewenangan Jalan nasional tercatat sepanjang 2.361,23 km.

Transportasi darat di Provinsi Jawa Timur yang cukup populer digunakan masyarakat adalah Kereta Api. Tercatat pada tahun 2019 jumlah penumpang naik melalui stasiun keberangkatan DAOP VII sebanyak 4,33 juta penumpang DAOP VIII sebanyak 12,24 juta penumpang, DAOP IX 2,58 juta penumpang

KOMUNIKASI

Untuk menunjang sarana komunikasi di Provinsi Jawa Timur tercatat terdapat 596 kantor pos dan kantor pos pembantu. Jumlah kantor pos terbanyak di Kota Surabaya yaitu sebanyak 50.

Untuk komunikasi digital, tercatat pada tahun 2018 berdasarkan hasil pendataan potensi desa 2018 jumlah desa yang ada Base Transceiver Station (BTS) sebanyak 4.062 buah. Namun demikian masih ada 7 desa yang tidak ada signal telepon dan 98 desa tidak ada signal internet GSM atau CDMA.

DESCRIPTION NOTES**TRANSPORTATION**

Road infrastructure is one of the most important in the transportation sector to support the economy of a region. in 2019 The length of highways in Jawa Timur Province classified as roads within provincial authority was recorded at 1,442.07 km. While the length of roads in Jawa Timur Province which is classified as the authority of national roads is recorded at 2,361.23 km.

Land transportation in East Java Province which is quite popular to be used by the public is Train. Recorded in 2019 the number of passengers depart from the railway station DAOP VII as many as 4.33 million passengers DAOP VIII as many as 12.24 million passengers, DAOP IX 2.58 million passengers

COMMUNICATION

To support communication facilities in Jawa Timur Province there were 596 post offices and sub-post offices. The highest number of post offices in the city of Surabaya is 50.

For digital communication, it was recorded in 2018 that based on the results of the 2018 village potential data collection, there are 4,062 Base Transceiver Station (BTS). However, there are still 7 villages with no telephone signal and 98 villages with no GSM or CDMA internet signals.

Gambar 9.1
Figures

Panjang Jalan Kewenangan Provinsi Jawa Timur Menurut Kabupaten/Kota (km), 2019
Length of Roads Jawa Timur Province Authority by Regency/Municipality (km), 2019



Sumber/Source: - Dinas Pekerjaan Umum Bina Marga Provinsi Jawa Timur/*Public Works Service of Jawa Timur*

9.1 TRANSPORTASI TRANSPORTATION

Tabel 9.1.1 **Panjang Jalan Menurut Kabupaten/Kota dan Tingkat Kewenangan Pemerintahan di Provinsi Jawa Timur (km), 2017–2019**
Length of Roads by Regency/Municipality and Level of Government Authority in Jawa Timur Province (km), 2017-2019

Kabupaten/Kota Regency/Municipality	Akhir Tahun End of Year	Negara ² State ²	Provinsi Province
(1)	(2)	(3)	(4)
Pacitan	2017	130,404	102,29
	2018	130,404	102,29
	2019	130,404	102,29
Ponorogo	2017	42,76	42,35
	2018	42,76	42,35
	2019	42,76	42,35
Trenggalek	2017	129,339	–
	2018	129,339	–
	2019	129,339	–
Tulungagung	2017	42,11	9,58
	2018	42,11	9,58
	2019	42,11	9,58
Blitar	2017	46,28	28,88
	2018	46,28	28,88
	2019	46,28	28,88
Kediri	2017	44,7	78,46
	2018	44,7	78,46
	2019	44,7	78,46
Malang	2017	140,365	69,71
	2018	140,365	69,71
	2019	140,365	69,71
Lumajang	2017	99,53	38,50
	2018	99,53	38,50
	2019	99,53	38,50
Jember	2017	79,95	127,58
	2018	79,95	127,58
	2019	79,95	127,58

Lanjutan Tabel/Continued Table 9.1.1

Kabupaten/Kota Regency/Municipality	Akhir Tahun End of Year	Negara ² State ²	Provinsi Province
(1)	(2)	(3)	(4)
Banyuwangi	2017	122,97	91,07
	2018	122,97	91,07
	2019	122,97	91,07
Bondowoso	2017	-	68,88
	2018	-	68,88
	2019	-	68,88
Situbondo	2017	110,12	17,09
	2018	110,12	17,09
	2019	110,12	17,09
Probolinggo	2017	103,11	-
	2018	103,11	-
	2019	103,11	-
Pasuruan	2017	81,5	86,14
	2018	81,5	86,14
	2019	81,5	86,14
Sidoarjo	2017	69,946	29,13
	2018	69,946	29,13
	2019	69,946	29,13
Mojokerto	2017	35,43	73,11
	2018	35,43	73,11
	2019	35,43	73,11
Jombang	2017	42,03	61,25
	2018	42,03	61,25
	2019	42,03	61,25
Nganjuk	2017	37,77	38,67
	2018	37,77	38,67
	2019	37,77	38,67
Madiun	2017	59,65	-
	2018	59,65	-
	2019	59,65	-
Magetan	2017	15,61	39,06
	2018	15,61	39,06
	2019	15,61	39,06

Lanjutan Tabel/Continued Table 9.1.1

Kabupaten/Kota Regency/Municipality	Akhir Tahun End of Year	Negara ² State ²	Provinsi Province
(1)	(2)	(3)	(4)
Ngawi	2017	91,33	–
	2018	91,33	–
	2019	91,33	–
Bojonegoro	2017	101,05	48,41
	2018	101,05	48,41
	2019	101,05	48,41
Tuban	2017	91,55	82,08
	2018	91,55	82,08
	2019	91,55	82,08
Lamongan	2017	63,92	56,49
	2018	63,92	56,49
	2019	63,92	56,49
Gresik	2017	98,648	21,03
	2018	98,648	21,03
	2019	98,648	21,03
Bangkalan	2017	111,15	–
	2018	111,15	–
	2019	111,15	–
Sampang	2017	78,68	56,30
	2018	78,68	56,30
	2019	78,68	56,30
Pamekasan	2017	46,78	54,60
	2018	46,78	54,60
	2019	46,78	54,60
Sumenep	2017	86,17	28,00
	2018	86,17	28,00
	2019	86,17	28,00
Kota Kediri	2017	20,92	6,93
	2018	20,92	28,00
	2019	20,92	28,00
Kota Blitar	2017	8,54	5,25
	2018	8,54	5,25
	2019	8,54	5,25

Lanjutan Tabel/*Continued Table* 9.1.1

Kabupaten/Kota <i>Regency/Municipality</i>	Akhir Tahun <i>End of Year</i>	Negara ² <i>State²</i>	Provinsi <i>Province</i>
(1)	(2)	(3)	(4)
Kota Malang	2017	12,79	10,60
	2018	12,79	10,60
	2019	12,79	10,60
Kota Probolinggo	2017	10,551	–
	2018	10,551	–
	2019	10,551	–
Kota Pasuruan	2017	16,79	1,29
	2018	16,79	1,29
	2019	16,79	1,29
Kota Mojokerto	2017	10,26	–
	2018	10,26	–
	2019	10,26	–
Kota Madiun	2017	16,54	–
	2018	16,54	–
	2019	16,54	–
Kota Surabaya	2017	61,984	12,17
	2018	61,984	12,17
	2019	61,984	12,17
Kota Batu	2017	–	–
	2018	–	36,10
	2019	–	36,10

Sumber/*Source*: – Dinas Pekerjaan Umum Bina Marga Provinsi Jawa Timur/*Public Works Service of Jawa Timur*
 – KEPMEN PUPR NOMOR 290/KPTS/M/2015, Tentang Penetapan Ruas Jalan Menurut Statusnya Sebagai Jalan Nasional/ *Minister of Public Works Decree No.290 / KPTS / M / 2015, Regarding Determination of Road Section According to Its Status as National Road*

Tabel 9.1.2 Jumlah Kendaraan Bermotor yang Didaftarkan Menurut Kabupaten/Kota dan Jenis Kendaraan di Provinsi Jawa Timur (unit), 2017–2019
Number of Registered Motor Vehicles by Regency/ Municipality and Type of Motor Vehicles in Jawa Timur Province (units), 2017 - 2019

Kabupaten/Kota Regency/Municipality	Tahun Year	Mobil Penumpang Passenger Cars	Bus Buses	Truk Trucks	Sepeda Motor Motorcycles	Jumlah Total
(1)	(2)	(3)	(4)	(5)	(6)	(7)
Pacitan	2017	1 327	25	430	13 794	15 576
	2018	1 268	13	430	14 685	16 396
	2019	1 435	36	619	19 860	21 950
Ponorogo	2017	5 639	103	1 302	28 919	35 963
	2018	7 042	94	1 444	34 115	42 695
	2019	7 601	126	2 048	48 386	58 161
Treggalek	2017	2 936	67	584	16 793	20 380
	2018	3 840	56	593	19 889	24 378
	2019	4 580	89	1 091	32 606	38 366
Tulungagung	2017	7 926	105	1 554	51 845	61 430
	2018	8 431	113	1 555	44 628	54 727
	2019	10 936	136	2 723	76 342	90 137
Blitar	2017	5 111	76	1 439	46 824	53 450
	2018	5 585	87	1 609	58 522	65 803
	2019	6 780	102	2 157	74 702	83 741
Kediri	2017	6 643	72	1 088	46 359	54 162
	2018	7 920	73	1 116	51 107	60 216
	2019	10 326	105	3 107	83 766	97 304
Malang	2017	15 768	282	2 240	78 219	96 509
	2018	18 736	225	2 254	87 636	108 851
	2019	21 537	250	3 963	117 023	142 773
Lumajang	2017	4 466	58	702	26 403	31 629
	2018	4 877	47	645	26 473	32 042
	2019	5 581	82	1 379	45 062	52 104
Jember	2017	8 840	110	999	51 270	61 219
	2018	11 756	85	1 457	63 613	76 911
	2019	14 181	135	2 588	91 490	108 394
Banyuwangi	2017	9 966	58	2 516	94 289	106 829
	2018	10 914	61	2 390	84 790	98 155
	2019	12 670	87	4 074	114 918	131 749
Bondowoso	2017	3 588	35	473	12 227	16 323
	2018	3 456	21	448	14 114	18 039
	2019	4 066	19	736	20 874	25 695
Situbondo	2017	2 360	37	345	13 641	16 383
	2018	3 076	44	604	17 187	20 911
	2019	3 517	65	748	22 466	26 796
Probolinggo	2017	3 223	42	506	21 256	25 027
	2018	4 390	52	752	31 794	36 988
	2019	5 124	88	1 052	38 243	44 507

Lanjutan Tabel/Continued Table 9.1.2

Kabupaten/Kota Regency/Municipality	Tahun Year	Mobil Penumpang Passenger Cars	Bus Buses	Truk Trucks	Sepeda Motor Motorcycles	Jumlah Total
(1)	(2)	(3)	(4)	(5)	(6)	(7)
Pasuruan	2017	6 539	82	1 412	53 562	61 595
	2018	7 718	67	1 484	57 376	66 645
	2019	8 426	130	1 852	63 333	73 741
Sidoarjo	2017	30 652	297	3 208	125 270	159 427
	2018	31 973	214	2 645	122 671	157 503
	2019	37 126	243	5 380	174 498	217 247
Mojokerto	2017	5 409	69	1 622	29 579	36 679
	2018	6 441	89	1 287	30 821	38 638
	2019	7 856	103	2 410	46 628	56 997
Jombang	2017	6 001	128	670	39 546	46 345
	2018	7 855	71	723	49 022	57 671
	2019	9 064	112	1 436	64 482	75 094
Nganjuk	2017	3 130	48	410	32 464	36 052
	2018	5 300	116	834	41 727	47 977
	2019	7 451	159	1 553	59 096	68 259
Madiun	2017	3 511	23	444	18 083	22 061
	2018	3 930	17	457	19 276	23 680
	2019	4 795	34	762	32 716	38 307
Magetan	2017	4 306	43	996	23 988	29 333
	2018	4 563	42	901	25 595	31 101
	2019	5 970	48	1 398	40 688	48 104
Ngawi	2017	3 511	44	497	25 275	29 327
	2018	4 064	47	592	28 224	32 927
	2019	4 743	69	1 122	41 915	47 849
Bojonegoro	2017	4 130	150	566	32 139	36 985
	2018	4 696	145	563	36 364	41 768
	2019	5 913	203	1 173	54 737	62 026
Tuban	2017	5 492	77	1 000	35 727	42 296
	2018	5 933	54	856	38 596	45 439
	2019	6 428	68	1 447	53 214	61 157
Lamongan	2017	4 534	151	545	37 317	42 547
	2018	5 260	179	616	40 642	46 697
	2019	6 665	175	1 387	59 233	67 460
Gresik	2017	11 330	74	1 143	45 537	58 084
	2018	12 746	76	1 268	52 293	66 383
	2019	14 609	84	2 593	86 271	103 557
Bangkalan	2017	2 467	16	509	15 302	18 294
	2018	3 007	19	470	17 392	20 888
	2019	3 733	36	842	25 202	29 813
Sampang	2017	1 155	16	391	8 118	9 680
	2018	1 504	13	366	10 545	12 428
	2019	2 078	18	959	17 322	20 377

Lanjutan Tabel/Continued Table 9.1.2

Kabupaten/Kota Regency/Municipality	Tahun Year	Mobil Penumpang Passenger Cars	Bus Buses	Truk Trucks	Sepeda Motor motorcycles	Jumlah Total
(1)	(2)	(3)	(4)	(5)	(6)	(7)
Pamekasan	2017	2 915	100	1 059	21 396	25 470
	2018	2 634	70	703	20 085	23 492
	2019	3 682	133	1 412	32 944	38 171
Sumenep	2017	1 762	25	423	15 514	17 724
	2018	1 900	22	418	16 993	19 333
	2019	2 475	36	746	27 990	31 247
Kota Kediri	2017	5 201	70	705	30 006	35 982
	2018	6 423	70	877	35 847	43 217
	2019	6 753	83	1 416	42 574	50 826
Kota Blitar	2017	1 506	-	10	14 993	16 509
	2018	3 979	38	780	30 608	35 405
	2019	7 027	99	2 166	56 739	66 031
Kota Malang	2017	14 035	78	870	37 846	52 829
	2018	15 799	59	1 110	41 322	58 290
	2019	17 700	174	1 903	55 335	75 112
Kota Probolinggo	2017	3 592	128	1 111	25 263	30 094
	2018	3 963	113	1 012	27 550	32 638
	2019	4 098	105	1 309	27 209	32 721
Kota Pasuruan	2017	3 472	75	336	23 050	26 933
	2018	4 880	143	892	39 714	45 629
	2019	5 027	158	1 154	40 930	47 269
Kota Mojokerto	2017	3 037	31	472	16 709	20 249
	2018	3 752	27	598	24 771	29 148
	2019	4 320	48	1 016	32 375	37 759
Kota Madiun	2017	3 333	9	275	12 717	16 334
	2018	3 782	52	278	14 677	18 789
	2019	4 502	30	609	24 448	29 589
Kota Surabaya	2017	78 749	155	4 494	185 484	268 882
	2018	79 221	111	4 089	206 466	289 887
	2019	97 844	197	9 418	358 583	466 042
Kota Batu	2017	2 608	32	351	12 156	15 147
	2018	3 672	19	429	14 586	18 706
	2019	4 709	40	1 120	23 665	29 534
Jawa Timur	2017	290 170	2 991	37 697	1 418 880	1 749 738
	2018	326 286	2 844	39 545	1 591 716	1 960 391
	2019	391 328	3 905	72 868	2 327 865	2 795 966

Sumber/Source: Kepolisian Daerah Jawa Timur/ East Java Regional Police

Table 9.1.3
Table

Jumlah Penumpang Kereta Api Menurut Stasiun dan Bulan di DAOP VII Madiun, 2019
Number of Train Passengers by Station and Month at Madiun VII Operational Area, 2019

Stasiun Kereta Api Railway Station	Januari		Februari		Maret		April	
	Naik	Turun	Naik	Turun	Naik	Turun	Naik	Turun
(1)	(2)	(3)	(4)	(5)	(6)	(7)	(8)	(9)
BARAT	2 351	2 073	2 041	1 660	2 311	1 728	2 147	1 947
BABADAN	-	-	-	-	-	-	-	-
BLITAR	51 669	53 992	47 674	52 305	51 869	59 060	50 819	56 608
BARON	-	-	-	-	-	-	-	-
CARUBAN	3 167	2 566	2 759	2 387	2 938	2 488	3 050	2 658
CURAHMALANG	1 840	1 401	1 479	1 049	1 868	1 332	1 900	1 483
GENENG	-	-	-	-	-	-	-	-
GARUM	4 528	2 990	4 193	3 310	5 494	4 062	6 499	4 653
JOMBANG	38 367	36 286	34 303	30 868	38 213	36 349	42 856	39 430
KEDIRI	50 726	49 713	43 650	41 448	46 939	48 218	54 170	48 572
KEDUNGGALAR	15	20	41	21	50	24	17	31
KRAS	4 490	3 540	4 051	3 315	4 377	3 656	5 055	3 771
KERTOSONO	33 830	33 165	30 638	30 113	32 009	32 006	33 640	34 132
MADIUN	60 056	56 379	52 836	50 170	56 380	56 345	57 944	58 208
NGADILUWIH	3 732	2 617	2 920	2 236	3 375	2 590	3 944	2 978
NGANJUK	12 841	10 590	10 242	9 126	10 200	9 914	10 566	9 915
NGUNUT	8 240	6 757	7 101	6 241	8 104	7 362	8 683	7 573
PARON	6 622	5 616	5 122	4 585	5 870	5 179	5 434	5 324
PAPAR	5 975	4 760	5 545	4 217	6 011	5 009	7 110	5 865
PETERONGAN	4 289	3 016	4 570	2 858	5 563	3 745	6 277	4 657
REJOTANGAN	2 999	2 315	2 080	1 807	2 487	2 117	2 612	2 144
SUMBERGEMPOL	3 984	3 148	4 419	3 900	5 734	4 345	6 153	5 068
SUMOBITO	4 226	2 963	3 679	2 649	4 058	3 074	4 436	3 356
SEMBUNG	3 903	2 762	3 595	2 452	4 390	3 641	5 002	3 980
TULUNGAGUNG	39 360	37 560	36 449	36 034	38 400	38 409	40 478	40 498
TALUN	4 490	3 280	4 069	3 065	4 841	3 855	4 942	3 833
WALIKUKUN	3 489	3 277	2 976	3 000	3 163	3 019	2 857	2 725
TOTAL	355 189	330 786	316 432	298 816	344 644	337 527	366 591	349 409

Lanjutan Tabel/Continued Table 9.1.3

Stasiun Kereta Api Railway Station	Mei		Juni		Juli		Agustus	
	Naik	Turun	Naik	Turun	Naik	Turun	Naik	Turun
(1)	(10)	(11)	(12)	(13)	(14)	(15)	(16)	(17)
BARAT	2 482	2 091	3 613	3 649	2 712	2 205	2 899	2 347
BABADAN	-	-	-	-	-	-	-	-
BLITAR	37 320	45 221	57 773	62 125	57 716	61 561	46 771	51 350
BARON	-	-	-	-	-	-	-	-
CARUBAN	2 511	2 997	4 955	4 200	3 490	2 957	3 591	2 893
CURAHMALANG	1 817	1 479	2 008	1 676	2 101	1 811	2 089	1 675
GENENG	-	-	-	-	-	-	-	-
GARUM	5 496	4 069	7 242	5 632	6 692	5 514	6 231	4 486
JOMBANG	41 048	37 898	49 175	49 192	46 018	45 364	43 738	42 436
KEDIRI	43 970	41 412	56 844	65 460	53 496	54 520	50 989	48 884
KEDUNGGALAR	63	22	103	147	97	36	61	48
KRAS	3 791	3 384	5 680	5 004	4 734	4 042	4 471	3 802
KERTOSONO	27 968	29 886	42 664	41 511	34 814	35 760	31 502	32 170
MADIUN	50 552	63 221	97 192	92 641	60 317	59 738	63 462	62 764
NGADILUWIH	2 925	2 497	4 924	4 141	4 294	3 599	3 893	2 912
NGANJUK	8 355	10 848	19 580	16 149	12 119	10 837	12 533	11 410
NGUNUT	7 353	7 439	11 155	10 168	9 960	8 821	8 455	7 974
PARON	4 487	6 448	12 354	10 315	6 204	5 266	6 777	6 010
PAPAR	5 052	4 613	7 651	6 415	6 893	5 586	6 217	5 079
PETERONGAN	6 186	3 902	6 244	5 216	6 522	5 011	7 277	5 137
REJOTANGAN	1 928	1 879	3 479	2 888	2 788	2 427	2 659	2 229
SUMBERGEMPOL	5 836	4 169	4 257	3 964	5 748	4 519	6 405	5 256
SUMOBITO	4 142	3 320	5 268	4 409	4 787	3 828	4 461	3 554
SEMBUNG	5 122	3 866	7 427	5 745	6 125	4 789	5 689	4 311
TULUNGAGUNG	31 512	36 819	50 335	49 544	44 017	43 035	40 558	41 814
TALUN	4 193	3 528	6 015	5 131	5 246	4 352	4 825	3 888
WALIKUKUN	2 676	4 091	6 793	6 439	3 608	3 028	3 939	4 052
TOTAL	306 785	325 099	472 731	461 761	390 498	378 606	369 492	356 481

Lanjutan Tabel/Continued Table 9.1.3

Stasiun Kereta Api Railway Station (1)	September		Oktober		November		Desember	
	Naik (18)	Turun (19)	Naik (20)	Turun (21)	Naik (22)	Turun (23)	Naik (24)	Turun (25)
BARAT	2 354	1 847	2 630	2 451	2 578	2 346	2 598	1 636
BABADAN	-	-	-	-	-	-	-	-
BLITAR	37 909	40 693	41 525	45 933	43 818	48 986	56 390	61 079
BARON	-	-	-	-	-	-	-	-
CARUBAN	2 815	2 405	3 381	3 051	2 797	2 579	3 853	3 611
CURAHMALANG	1 838	1 525	2 114	1 812	2 021	1 869	2 308	2 191
GENENG	-	-	-	-	-	-	-	-
GARUM	5 294	3 670	5 405	3 879	5 858	4 396	7 179	5 858
JOMBANG	37 758	35 667	38 115	35 960	39 239	37 381	50 967	45 563
KEDIRI	46 686	46 962	47 298	47 524	52 141	50 321	61 074	65 033
KEDUNGGALAR	51	44	84	20	60	50	6	1
KRAS	3 615	3 050	3 568	3 255	4 046	3 487	4 713	4 310
KERTOSONO	23 938	26 533	24 988	28 690	25 931	29 664	36 975	37 991
MADIUN	54 709	53 296	58 682	58 188	56 119	56 225	66 759	70 389
NGADILUWIH	2 796	2 221	3 129	2 639	3 199	2 578	3 854	3 405
NGANJUK	10 099	8 930	10 593	9 787	10 441	9 736	12 080	12 399
NGUNUT	7 234	6 502	7 576	7 054	7 660	7 442	10 262	9 848
PARON	4 922	4 456	6 418	5 771	5 430	4 903	5 598	5 311
PAPAR	5 136	4 268	6 157	5 573	5 606	4 907	6 444	6 232
PETERONGAN	5 535	3 860	6 306	4 319	6 940	4 807	7 909	5 136
REJOTANGAN	2 234	1 909	2 291	2 017	2 398	2 104	2 867	2 513
SUMBERGEMPOL	5 902	4 847	6 376	4 893	6 964	5 645	7 776	6 004
SUMOBITO	3 971	2 515	4 199	2 725	4 616	3 274	5 368	3 743
SEMBUNG	4 578	3 135	4 605	3 395	5 281	3 872	7 334	4 936
TULUNGAGUNG	35 779	35 001	39 596	39 766	38 919	39 564	48 929	50 923
TALUN	3 804	3 120	4 245	3 524	4 277	3 699	5 721	4 929
WALIKUKUN	2 888	2 966	3 122	3 196	3 278	3 844	3 654	3 436
TOTAL	311 845	299 422	332 403	325 422	339 617	333 679	420 618	416 477

Sumber/ Source: PT. Kereta Api Indonesia (Persero) Daop VII Madiun/ PT. Indonesia Railways (Limited) Madiun VII Operational Area

Tabel
Table 9.1.4

Jumlah Penumpang Kereta Api Menurut Stasiun dan Bulan di DAOP VIII Surabaya, 2019
Number of Train Passengers by Station and Month at Surabaya VIII Operational Area, 2019

Stasiun Kereta Api Railway Station	Januari		Februari		Maret		April	
	Naik	Turun	Naik	Turun	Naik	Turun	Naik	Turun
(1)	(2)	(3)	(4)	(5)	(6)	(7)	(8)	(9)
WILAYAH A								
SURABAYA KOTA	72 354	128 184	68 111	119 683	71 710	123 018	71 478	123 098
SURABAYA GUBENG	202 758	207 523	187 695	176 815	217 351	203 091	231 963	221 646
NGAGEL	-	2	-	10	-	12	-	12
WONOKROMO	49 124	36 447	48 996	33 894	57 503	40 159	61 414	45 198
MARGOREJO	-	-	-	-	-	5	-	8
JEMURSARI	-	-	-	1	-	2	-	11
KETOMENANGGAL	-	3	-	3	-	15	-	19
WARU	10 051	9 222	9 448	8 201	12 267	11 348	12 626	12 012
SAWOTRATAP	-	5	-	5	-	9	-	3
GEDANGAN	7 707	5 583	7 814	5 041	8 743	5 587	9 012	6 443
BANJARKEMANTREN	-	-	-	5	-	-	-	9
BUDURAN	-	2	-	11	-	18	-	76
PAGERWOJO	-	-	-	4	-	18	-	71
SIDOARJO	66 729	63 487	67 902	63 247	72 672	68 552	73 998	70 092
TANGGULANGIN	5 765	2 458	5 922	2 214	6 015	2 737	6 104	2 705
PORONG	6 499	16 021	7 434	14 805	7 692	17 895	7 929	17 556
SEPANJANG	6 709	5 609	7 059	5 289	8 121	6 477	8 819	7 468
KRIAN	5 526	5 010	6 426	5 395	6 780	5 884	7 577	6 833
TARIK	4 207	2 655	4 449	2 970	4 536	2 859	5 654	3 821
MOJOKERTO	50 774	52 957	51 794	53 095	56 013	56 964	57 162	57 666
TULANGAN	4 115	2 470	4 308	2 574	4 217	2 132	3 561	1 391
WILAYAH B								
SURABAYA PASAR TURI	131 752	135 614	116 956	119 924	132 741	136 609	138 716	144 722
TANDES	3 168	1 337	3 213	1 183	3 549	1 261	3 334	1 378
KANDANGAN	1 726	993	1 693	946	1 617	741	1 596	884
BENOWO	2 236	1 733	2 152	1 543	2 112	1 410	1 737	1 215
CERME	1 894	1 263	1 414	805	2 349	1 602	1 785	991
DUDUK	905	297	721	367	482	186	604	119
LAMONGAN	20 999	19 255	19 286	17 646	21 126	20 801	21 818	20 644
PUCUK	492	340	480	334	661	622	670	541
BOHARAN	-	24	-	77	-	37	-	29
BABAT	13 392	11 309	11 440	10 782	12 156	11 116	11 509	10 136
BOWERNO	1 434	948	1 527	1 087	1 323	892	1 040	679
SUMBEREJO	2 236	1 126	1 819	1 042	2 364	1 426	2 116	1 426
KAPAS	1 554	667	1 442	615	1 301	707	1 452	761
BOJONEGORO	25 578	26 347	23 334	23 849	26 534	26 443	26 189	26 948
WILAYAH C								
BANGIL	23 921	23 127	22 711	20 635	26 809	24 767	29 066	25 940
LAWANG	10 126	9 737	8 987	10 353	11 103	12 206	10 407	10 372
SINGOSARI	4 819	3 897	5 175	4 214	5 309	4 534	5 546	4 857
BLIMBING	8 215	6 424	8 618	6 994	11 011	9 261	11 411	9 877
MALANG	171 281	179 114	152 527	154 312	174 543	174 418	188 176	189 698
MALANGKOTA LAMA	9 183	10 518	7 932	8 763	9 028	10 404	9 439	11 146
PAKISAJI	-	-	-	-	-	-	-	-
KEPANJEN	18 482	16 102	17 036	15 320	19 827	17 488	18 154	18 380
NGEBRUK	2 717	2 166	2 733	2 632	2 635	2 170	2 616	2 141
SUMBERPUCUNG	3 825	3 604	3 501	3 025	3 931	3 327	3 643	3 508
POGAJIH	224	115	292	177	196	111	219	140
KESAMBEN	6 711	5 421	6 456	5 436	7 113	6 403	7 183	6 302
WLINGI	9 101	7 516	7 745	6 572	8 891	7 533	9 399	8 007
TOTAL	968 289	878 448	906 548	792 212	1 022 331	943 735	1 065 122	953 881

Lanjutan Tabel/Continued Table 9.1.4

Stasiun Kereta Api Railway Station (1)	Mei		Juni		Juli		Agustus	
	Naik (10)	Turun (11)	Naik (12)	Turun (13)	Naik (14)	Turun (15)	Naik (16)	Turun (17)
WILAYAH A								
SURABAYA KOTA	58 907	101 565	72 801	118 777	67 042	111 948	52 152	96 423
SURABAYA GUBENG	201 046	182 800	275 405	255 281	259 757	258 090	252 905	242 483
NGAGEL	-	11	-	17	-	8	-	4
WONOKROMO	53 943	36 997	63 127	47 686	66 448	54 875	65 354	50 554
MARGOREJO	-	7	-	31	-	28	-	9
JEMURSARI	-	12	-	15	-	32	-	53
KETOMENANGGAL	-	9	-	17	-	6	-	16
WARU	11 014	10 126	14 012	13 212	13 261	12 723	13 258	11 927
SAWOTRATAP	-	10	-	6	-	22	-	21
GEDANGAN	8 055	5 040	9 878	7 339	9 339	7 228	8 797	6 348
BANJARKEMANTREN	-	3	-	8	-	5	-	12
BUDURAN	-	27	-	55	-	110	-	116
PAGERWOJO	-	50	-	54	-	100	-	93
SIDOARJO	53 816	52 464	74 138	73 190	70 771	72 252	62 401	62 398
TANGGULANGIN	5 634	2 465	6 779	3 606	6 530	3 405	6 263	3 190
PORONG	6 122	11 241	9 160	17 093	8 528	16 638	6 967	13 660
SEPANJANG	7 417	5 882	11 964	10 476	9 953	8 779	9 309	7 500
KRIAN	5 568	4 719	8 961	7 800	7 443	6 963	7 022	6 155
TARIK	4 205	2 775	5 887	3 951	5 749	4 079	4 579	2 802
MOJOKERTO	45 662	46 871	62 301	62 484	60 275	62 578	53 573	53 755
TULANGAN	2 190	651	4 421	1 476	3 912	1 633	2 797	791
WILAYAH B								
SURABAYA PASAR TURI	118 211	123 752	159 451	177 003	139 787	150 270	133 651	138 599
TANDES	2 940	1 142	2 920	1 286	3 442	1 443	3 255	1 428
KANDANGAN	1 491	812	1 758	856	1 671	860	1 639	844
BENOWO	1 316	738	1 874	1 097	1 683	1 187	1 687	983
CERME	890	413	1 277	774	1 169	677	1 003	550
DUDUK	505	151	549	221	660	251	552	230
LAMONGAN	18 461	19 198	26 550	22 466	21 779	20 338	21 346	19 105
PUCUK	689	583	791	771	613	507	698	522
BOHARAN	-	39	-	81	-	89	-	42
BABAT	7 605	10 688	17 899	13 147	11 654	8 647	10 006	8 945
BOWERNO	935	557	1 253	873	1 321	978	1 115	594
SUMBEREJO	2 055	1 234	2 361	1 516	2 361	1 525	2 360	1 257
KAPAS	1 200	590	1 461	871	1 639	1 023	1 454	864
BOJONEGORO	20 856	24 948	31 808	31 607	26 910	27 065	26 549	27 089
WILAYAH C								
BANGIL	23 041	20 914	31 511	30 483	28 428	26 306	27 797	25 063
LAWANG	8 513	7 040	13 093	11 492	11 898	10 370	10 582	9 150
SINGOSARI	4 756	3 759	6 406	5 846	6 166	5 607	5 477	4 598
BLIMBING	11 029	8 453	10 007	8 946	12 002	10 879	12 869	10 487
MALANG	152 096	135 196	178 510	188 765	201 325	202 578	173 341	179 681
MALANGKOTA LAMA	7 451	8 865	10 638	12 696	10 082	11 695	9 735	11 379
PAKISAJI	-	-	-	-	-	-	-	-
KEPANJEN	14 570	15 354	23 869	22 247	19 969	17 886	19 008	17 649
NGBERUK	2 331	1 840	3 919	3 405	2 851	2 427	2 626	2 132
SUMBERPUCUNG	3 140	3 183	5 512	5 338	4 266	4 040	3 921	3 871
POGAJIH	218	150	381	208	301	228	246	144
KESAMBEN	6 570	5 815	9 840	8 621	7 322	6 653	7 155	6 114
WLINGI	8 017	7 216	12 467	10 249	10 039	8 442	9 417	7 729
TOTAL	882 465	764 790	1 174 939	1 064 662	1 118 346	1 031 525	1 032 866	940 936

Lanjutan Tabel/Continued Table 9.1.4

Stasiun Kereta Api Railway Station (1)	September		Oktober		November		Desember	
	Naik (18)	Turun (19)	Naik (20)	Turun (21)	Naik (22)	Turun (23)	Naik (24)	Turun (25)
WILAYAH A								
SURABAYA KOTA	28 627	70 470	31 221	72 909	33 098	71 287	38 521	79 055
SURABAYA GUBENG	225 705	222 034	237 753	227 792	243 696	232 111	287 170	270 116
NGAGEL	-	11	-	11	-	30	-	40
WONOKROMO	63 775	53 232	71 127	59 072	75 042	62 697	90 103	77 202
MARGOREJO	-	25	-	63	-	41	-	79
JEMURSARI	-	61	-	58	-	54	-	69
KETOMENANGGAL	-	25	-	14	-	19	-	37
WARU	11 443	10 717	12 234	11 707	12 581	12 448	16 262	16 237
SAWOTRATAP	-	47	-	68	-	96	-	139
GEDANGAN	7 581	5 384	8 208	5 965	7 957	5 919	10 166	8 211
BANJARKEMANTREN	-	18	-	36	-	21	-	50
BUDURAN	-	120	-	95	-	150	-	184
PAGERWOJO	-	143	-	131	-	123	-	207
SIDOARJO	59 137	59 727	64 366	63 656	67 709	68 591	77 768	79 814
TANGGULANGIN	6 043	2 715	6 150	3 010	5 987	3 071	6 514	4 117
PORONG	6 987	13 969	7 044	15 139	8 015	16 085	7 953	5 432
SEPANJANG	7 588	6 273	8 421	7 047	9 284	8 189	11 842	10 933
KRIAN	5 737	4 750	6 116	5 192	6 281	5 872	8 310	7 410
TARIK	4 429	2 315	4 089	2 483	4 441	2 722	5 974	3 426
MOJOKERTO	50 263	52 054	52 600	54 155	56 231	57 305	66 419	66 607
TULANGAN	3 081	352	3 030	438	3 055	650	4 623	399
WILAYAH B								
SURABAYA PASAR TURI	118 690	122 333	122 164	125 924	127 090	130 976	163 660	170 866
TANDES	3 402	1 495	3 500	1 814	3 409	1 891	3 941	2 721
KANDANGAN	1 444	590	1 520	821	1 507	831	1 824	1 084
BENOWO	1 511	834	1 417	920	1 632	1 222	1 993	1 430
CERME	1 044	568	927	523	982	632	1 383	815
DUJUK	616	242	679	293	1 195	637	641	310
LAMONGAN	20 927	18 742	21 462	20 017	21 562	20 518	27 803	25 196
PUCUK	637	444	582	445	602	487	1 047	889
BOHARAN	-	34	-	118	-	160	-	9
BABAT	9 701	7 709	9 950	8 527	10 086	9 007	12 946	12 867
BOWERNO	768	345	958	410	871	503	1 352	791
SUMBEREJO	1 977	1 025	2 480	1 359	2 179	1 310	3 423	2 195
KAPAS	1 013	478	1 255	653	1 264	776	1 929	1 162
BOJONEGORO	22 223	23 496	25 065	26 578	25 478	26 553	35 285	38 351
WILAYAH C								
BANGIL	23 447	22 115	25 480	23 614	28 650	27 123	37 127	45 213
LAWANG	8 668	7 649	9 298	9 922	9 412	10 584	11 376	11 617
SINGOSARI	4 237	3 600	4 401	3 883	4 770	4 118	5 729	5 475
BLIMBING	12 642	11 364	13 098	11 745	13 729	12 145	14 200	13 215
MALANG	148 758	151 400	156 199	156 088	162 413	162 319	200 529	191 413
MALANGKOTA LAMA	9 371	10 377	9 381	10 648	9 966	11 558	12 847	14 208
PAKISAJI	-	-	-	-	-	-	-	-
KEPANJEN	15 515	13 912	14 958	13 557	16 811	16 312	20 822	20 600
NGBERUK	1 873	1 574	2 026	1 699	2 007	1 714	2 561	2 183
SUMBERPUCUNG	2 979	2 761	3 033	2 970	3 020	3 024	4 055	3 975
POGAJIH	155	76	169	53	175	91	182	144
KESAMBEN	5 484	4 910	6 165	5 444	5 752	5 291	7 848	7 384
WLINGI	7 691	6 039	8 227	6 934	8 173	7 226	10 076	9 691
TOTAL	905 169	918 578	956 753	964 025	996 112	964 025	1 216 204	1 213 569

Sumber/ Source: PT. Kereta Api Indonesia (Persero) Daop VIII Surabaya/ PT. Indonesia Railways (Limited) Surabaya VIII Operational Area

Tabel
Table 9.1.5

**Jumlah Penumpang Kereta Api Menurut Stasiun dan Bulan di
DAOP IX Jember, 2019**
**Number of Train Passengers by Station and Month at Jember IX
Operational Area, 2019**

Stasiun Kereta Api Railway Station	Januari		Februari		Maret		April	
	Naik	Turun	Naik	Turun	Naik	Turun	Naik	Turun
(1)	(2)	(3)	(4)	(5)	(6)	(7)	(8)	(9)
PASURUAN	3 523	3 491	3 393	3 068	3 692	3 387	4 168	3 757
PROBOLINGGO	9 418	9 250	9 187	8 801	10 444	10 050	10 516	10 443
LECES	225	173	182	193	280	258	199	185
KLAKAH	3 767	3 183	3 351	2 903	3 427	3 062	3 438	3 002
JATIROTO	512	508	505	442	593	477	537	488
TANGGUL	6 036	4 388	5 481	4 129	5 788	4 565	5 952	4 885
BANGSALSARI	1	6	3	-	6	-	-	1
RAMBIPUJI	6 453	4 418	5 512	3 966	5 980	4 191	6 464	4 865
JEMBER	69 238	74 413	71 121	76 145	77 857	79 954	81 027	84 957
ARJASA	1 265	517	1 021	490	1 081	405	1 146	451
KALISAT	5 015	3 770	4 337	3 336	5 209	3 953	5 239	3 874
LEDOKOMBO	149	258	153	184	185	242	137	221
KALIBARU	4 800	3 730	5 695	5 491	6 338	5 897	5 910	5 730
GLENMORE	2 778	2 167	2 950	2 317	2 722	2 085	3 329	2 670
SUMBERWADUNG	2 161	1 558	2 001	1 526	2 950	2 588	2 916	2 434
KALISETAIL	14 319	9 879	14 674	10 245	15 518	11 958	15 833	11 376
TEMUGURUH	5 079	3 387	5 960	4 254	5 683	3 722	5 346	3 614
SINGOJURUH	161	172	100	89	211	198	141	132
ROGOJAMPI	14 814	10 371	14 211	10 196	14 349	10 583	15 892	11 328
KARANGASEM	21 081	12 942	20 151	12 865	23 405	15 903	24 770	17 204
ARGOPURO	32	38	137	50	45	52	50	82
BANYUWANGI BARU	29 755	48 850	24 198	45 321	29 012	52 958	30 823	54 080
TOTAL	200 582	197 469	194 323	196 011	214 775	216 488	223 833	225 779

Lanjutan Tabel/Continued Table 9.1.5

Stasiun Kereta Api Railway Station	Mei		Juni		Juli		Agustus	
	Naik	Turun	Naik	Turun	Naik	Turun	Naik	Turun
(1)	(10)	(11)	(12)	(13)	(14)	(15)	(16)	(17)
PASURUAN	3 202	3 020	4 698	4 486	4 171	4 130	4 168	3 774
PROBOLINGGO	9 239	9 177	10 776	10 254	12 602	12 741	12 635	13 163
LECES	319	230	176	154	228	204	216	197
KLAKAH	2 615	2 648	4 180	3 535	4 118	3 687	3 768	3 394
JATIROTO	516	468	964	865	628	595	701	633
TANGGUL	4 845	4 631	9 670	8 491	6 748	5 493	7 005	5 829
BANGSALSARI	1	-	1	11	2	6	9	5
RAMBIPUJI	5 642	4 515	7 854	6 517	6 835	5 342	7 089	5 282
JEMBER	69 059	68 558	84 797	89 778	87 251	90 714	77 706	83 684
ARJASA	864	433	1 805	910	1 278	622	1 409	606
KALISAT	4 049	3 310	7 479	5 437	5 910	4 457	5 116	3 588
LEDOKOMBO	96	220	346	494	138	245	185	323
KALIBARU	3 959	3 278	7 114	6 486	5 469	4 902	5 402	4 548
GLENMORE	2 557	1 968	4 023	3 255	3 117	2 545	3 236	2 534
SUMBERWADUNG	1 988	1 389	2 892	2 218	2 353	1 886	2 159	1 559
KALISETAIL	12 282	11 106	18 339	14 464	16 751	13 127	15 668	11 444
TEMUGURUH	3 962	3 172	8 167	5 698	5 776	4 230	5 720	3 975
SINGOJURUH	77	68	203	222	185	192	118	143
ROGOJAMPI	12 356	10 445	19 479	15 251	17 297	13 387	16 755	12 380
KARANGASEM	19 990	13 613	26 188	18 844	26 977	19 851	24 567	17 442
ARGOPURO	41	44	164	92	98	77	40	40
BANYUWANGI BARU	20 538	40 258	40 576	64 517	37 183	59 015	25 384	49 267
TOTAL	178 197	182 551	259 891	261 979	245 115	247 448	219 056	223 810

Lanjutan Tabel/*Continued Table 9.1.5*

Stasiun Kereta Api <i>Railway Station</i>	September		Oktober		November		Desember	
	Naik	Turun	Naik	Turun	Naik	Turun	Naik	Turun
(1)	(18)	(19)	(20)	(21)	(22)	(23)	(24)	(25)
PASURUAN	3 665	3 636	3 693	3 663	4 612	4 286	5 350	4 917
PROBOLINGGO	11 003	11 276	10 905	10 969	10 070	9 780	11 621	11 583
LECES	220	220	302	265	240	245	-	-
KLAKAH	3 152	2 713	3 041	2 624	3 072	2 737	3 775	3 719
JATIROTO	554	572	529	485	516	456	620	685
TANGGUL	5 971	4 594	6 319	4 989	5 964	5 004	7 270	6 566
BANGSALSARI	2	-	4	5	27	1	-	-
RAMBIPUJI	6 117	4 508	6 192	4 688	6 493	5 042	7 159	5 952
JEMBER	68 987	73 202	73 191	76 061	75 409	78 338	89 800	90 327
ARJASA	1 292	404	1 178	406	1 093	435	1 454	568
KALISAT	4 918	3 021	5 022	3 157	5 924	3 841	6 841	4 540
LEDOKOMBO	25	188	24	193	20	246	53	174
KALIBARU	4 667	3 217	5 101	3 919	4 711	3 783	5 987	5 469
GLENMORE	2 306	1 800	2 556	1 938	2 533	2 176	3 319	2 890
SUMBERWADUNG	1 521	1 147	1 803	1 309	1 664	1 448	2 162	1 899
KALISETAİL	13 860	9 304	14 361	10 661	14 973	11 592	17 256	15 172
TEMUGURUH	5 077	2 999	4 972	2 961	5 677	3 700	6 381	4 457
SINGOJURUH	37	125	42	122	88	147	56	119
ROGOJAMPI	13 964	9 456	14 554	10 720	15 348	11 866	18 156	15 405
KARANGASEM	23 853	15 412	24 965	16 202	25 297	16 608	34 815	30 162
ARGOPURO	-	26	-	29	10	41	79	90
BANYUWANGI BARU	21 755	45 743	21 885	46 868	24 265	46 994	24 779	45 175
TOTAL	192 946	193 563	200 639	202 234	208 006	208 766	246 933	249 869

Sumber/ *Source*: PT. Kereta Api Indonesia (Persero) Daop IX Jember/ *PT. Indonesia Railways (Limited) Jember IX Operational Area*

Catatan/*Note* : Stasiun Karangasem Per Tanggal 1 Desember 2019 berganti menjadi Stasiun Banyuwangi Kota dan Stasiun Banyuwangi Baru berganti nama menjadi Stasiun Ketapang/ *Karangasem Station Per December 1, 2019 changed to Banyuwangi Kota Station and Banyuwangi baru Station changed its name to Ketapang Station*

9.2 KOMUNIKASI COMMUNICATION

Tabel 9.2.1 **Jumlah Kantor Pos Pembantu Menurut Kabupaten/Kota di Provinsi Jawa Timur, 2016-2019**
Number of Post Offices Subsidiaries by Regency/Municipality in Jawa Timur Province, 2016-2019

Kabupaten/Kota Regency/Municipality	2016	2017	2018	2019
(1)	(2)	(3)	(4)	(5)
Kabupaten/Regency				
Pacitan	10	10	10	10
Ponorogo	12	12	12	12
Trenggalek	14	14	14	14
Tulungagung	18	18	18	18
Blitar	18	18	18	18
Kediri	25	25	25	25
Malang	27	27	27	27
Lumajang	16	16	16	16
Jember	34	34	34	34
Banyuwangi	22	22	22	22
Bondowoso	13	13	13	13
Situbondo	13	13	13	13
Probolinggo	20	21	21	21
Pasuruan	23	23	23	23
Sidoarjo	22	22	22	22
Mojokerto	18	18	18	18
Jombang	18	18	18	18
Nganjuk	18	18	18	18
Madiun	15	15	15	15
Magetan	13	13	13	13
Ngawi	15	15	15	15
Bojonegoro	19	19	19	19
Tuban	17	17	17	17
Lamongan	21	21	21	21
Gresik	16	16	16	16
Bangkalan	17	17	17	17
Sampang	11	11	11	11
Pamekasan	12	12	12	12
Sumenep	22	22	22	22
Kota/Municipality				
Kediri	5	5	5	5
Blitar	1	1	1	1
Malang	9	9	9	9
Probolinggo	1	1	1	1
Pasuruan	-	-	-	-
Mojokerto	-	-	-	-
Madiun	4	4	4	4
Surabaya	51	51	51	50
Batu	6	6	6	6
Jawa Timur	596	597	597	596

Sumber/Source:

PT Pos Indonesia, Kantor Regional 7 Jawa Timur 60004/ PT Pos Indonesia, Regional Office 7 East Java 60004

Tabel
Table 9.2.2

Banyaknya Desa/Kelurahan Menurut Keberadaan Base Transceiver Station (BTS), dan Kekuatan Sinyal Telepon Seluler, dan Sinyal Internet GSM atau CDMA, 2018

Number of Villages/Sub-Districts by Existence of Base Transceiver Station (BTS), Cellular Phone Signal, and GSM or CDMA Internet Signal, 2018

Kabupaten/Kota <i>Regency/Municipality</i>	Keberadaan BTS <i>The Existence of BTS</i>		Kekuatan Sinyal Telepon <i>The Strength of Cellular Phone Signal</i>			
	Ada <i>Exist</i>	Tidak Ada <i>Not Exist</i>	Sangat Kuat <i>Very Strong</i>	Kuat <i>Strong</i>	Lemah <i>Weak</i>	Tidak Ada Sinyal <i>No Signal</i>
(1)	(2)	(3)	(4)	(5)	(6)	(7)
Kabupaten/Regency						
Pacitan	69	102	24	91	56	-
Ponorogo	123	184	46	197	64	-
Trenggalek	93	64	37	85	35	-
Tulungagung	131	140	60	177	34	-
Blitar	139	109	43	183	22	-
Kediri	182	162	76	243	25	-
Malang	259	131	89	259	42	-
Lumajang	110	95	38	127	40	-
Jember	163	85	40	149	57	2
Banyuwangi	168	49	64	132	21	-
Bondowoso	75	144	40	144	35	-
Situbondo	71	65	35	77	24	-
Probolinggo	127	203	43	205	82	-
Pasuruan	145	220	61	227	76	1
Sidoarjo	211	137	130	204	14	-
Mojokerto	120	184	57	201	46	-
Jombang	161	145	74	196	35	1
Nganjuk	126	158	36	218	29	1
Madiun	94	112	42	136	28	-
Magetan	89	146	41	175	19	-
Ngawi	96	121	27	154	36	-
Bojonegoro	144	286	48	303	79	-
Tuban	132	196	78	195	55	-
Lamongan	138	336	106	289	79	-
Gresik	144	212	103	212	40	1
Bangkalan	114	167	35	182	64	-
Sampang	105	81	28	128	30	-
Pamekasan	96	93	35	136	18	-
Sumenep	133	201	48	198	87	1
Kota/Municipality						
Kediri	31	15	15	30	1	-
Blitar	17	4	14	7	-	-
Malang	56	1	27	30	-	-
Probolinggo	20	9	14	15	-	-
Pasuruan	19	15	18	16	-	-
Mojokerto	13	5	6	12	-	-
Madiun	18	9	12	15	-	-
Surabaya	113	41	78	73	3	-
Batu	17	7	16	8	-	-
Jawa Timur	4 062	4 434	1 784	5 429	1 276	7

Lanjutan Tabel/Continued Table 9.2.2

Kabupaten/Kota Regency/Municipality	Kekuatan Sinyal Internet GSM atau CDMA The Strength of Internet Signal			
	4G/LTE	3G/H/H+	2G/E/GPRS	Tidak Ada Sinyal Internet No Internet Signal
(1)	(8)	(9)	(10)	(11)
Kabupaten/Regency				
Pacitan	40	112	18	1
Ponorogo	91	192	20	4
Trenggalek	43	93	20	1
Tulungagung	110	136	24	1
Blitar	106	131	11	-
Kediri	181	141	20	2
Malang	197	159	30	4
Lumajang	81	113	11	-
Jember	86	135	20	5
Banyuwangi	110	98	7	2
Bondowoso	85	120	14	-
Situbondo	53	63	16	4
Probolinggo	111	162	45	12
Pasuruan	155	171	31	7
Sidoarjo	299	49	-	-
Mojokerto	166	125	13	-
Jombang	173	123	7	2
Nganjuk	104	171	6	2
Madiun	93	106	7	-
Magetan	118	103	11	3
Ngawi	62	139	14	2
Bojonegoro	171	223	31	5
Tuban	150	152	21	5
Lamongan	230	221	16	7
Gresik	236	108	6	5
Bangkalan	80	175	22	4
Sampang	61	111	11	3
Pamekasan	88	97	4	-
Sumenep	128	157	32	16
Kota/Municipality				
Kediri	45	1	-	-
Blitar	10	11	-	-
Malang	48	9	-	-
Probolinggo	28	1	-	-
Pasuruan	33	1	-	-
Mojokerto	18	-	-	-
Madiun	27	-	-	-
Surabaya	133	19	1	1
Batu	24	-	-	-
Jawa Timur	3 974	3 928	489	98

Sumber/Source: BPS, Pendataan Podes 2018/ BPS-Statistics Indonesia, Podes Data Collection 2018

HARGA-HARGA, NILAI TUKAR PETANI, DAN PERBANKAN

PRICES, FARMER TERMS OF TRADE
AND BANKING

INDEKS HARGA KONSUMEN (IHK)

Consumer Price Index (CPI)

IHK akhir tahun 2019 mengalami peningkatan menjadi **136,65** dari awal tahun yang sebesar **134,27**

CPI at the end of 2019 increased to 136.65 from the start a year which amounted to 134.27

Indeks Harga Konsumen Januari 2019

134,27

Indeks Harga Konsumen Desember 2019

136,65

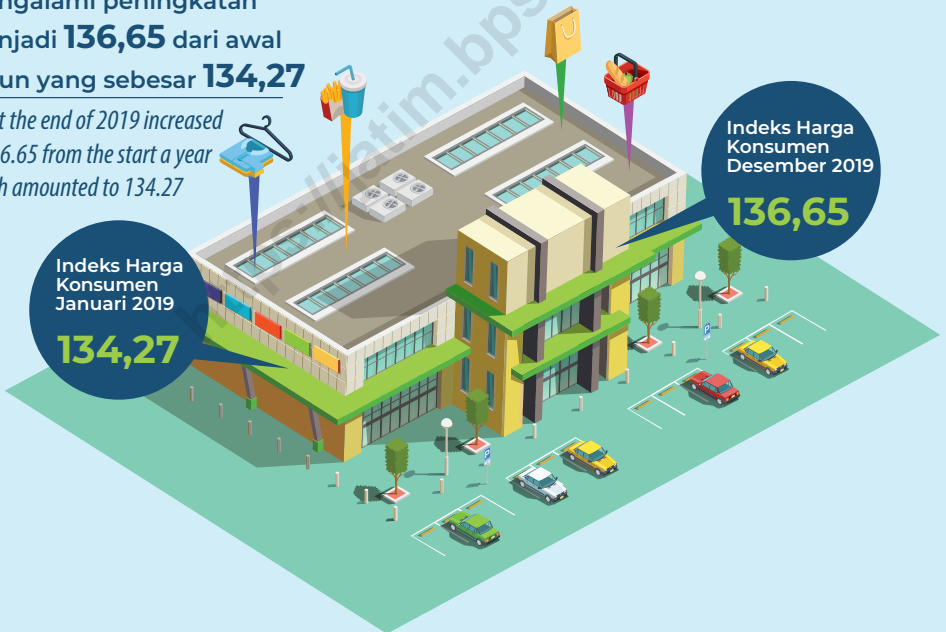

PENJELASAN TEKNIS

TECHNICAL NOTES

1. IHK merupakan indikator inflasi di Indonesia. Sejak Januari 2014, IHK dihitung berdasarkan Survei Biaya Hidup (SBH) di 82 kota tahun 2012 yang mencakup sekitar 225-462 komoditas.
2. IHK mencakup 7 kelompok, yaitu: bahan makanan; makanan jadi, minuman, rokok, dan tembakau; perumahan, air, listrik, gas, dan bahan bakar; sandang; kesehatan; Pendidikan, rekreasi, dan olahraga; transport, komunikasi, dan jasa keuangan.
3. Metode yang digunakan dalam penghitungan IHK adalah Formula Laspeyres yang telah dimodifikasi, yaitu:

$$I_n = \frac{\sum P_n P_{n-1} Q_0}{\sum P_0 Q_0} \times 100$$

dimana:

- I_n = Indeks bulanan
- P_n = Harga pada bulan ke-n
- P_{n-1} = Harga pada bulan ke-(n-1)
- P_0 = Harga pada tahun dasar
- Q_0 = Kuantitas pada tahun dasar

4. Persentase (%) perubahan IHK (laju inflasi/deflasi) bulanan diperoleh dari:

$$\frac{I_n - I_{n-1}}{I_n} \times 100$$

dimana:

- I_n = IHK bulan n
- I_{n-1} = IHK bulan n-1
- Inflasi jika nilainya > 0
- Deflasi jika nilainya < 0

5. Persentase perubahan IHK dalam satu tahun dihitung dengan menggunakan metode point to point, tetapi sebelum April 1998 menggunakan metode kumulatif buanan.

1. *CPI is the indicator of inflation in Indonesia. Since January 2014, the CPI has been calculated from the 2012 Cost of Living Survey (CLS) of 82 cities, which covered 225-462 commodities.*
2. *CPI consists of 7 groups as follows: foodstuff; prepared food, beverages, and tobacco products; housing, water, electricity, gas, and fuel; clothing; health; education, recreation, and sports; transportation, communication, and financial services.*
3. *The method used in calculating CPI is the modified Laspeyres formula as follows:*

$$I_n = \frac{\sum P_n P_{n-1} Q_0}{\sum P_0 Q_0} \times 100$$

where:

- I_n = Monthly index
- P_n = Price in month n
- P_{n-1} = Price in month (n-1)
- P_0 = Price in the base year
- Q_0 = Quantity in the base year

4. *The percentage change of the monthly CPI (inflation/deflation rate) is obtained from:*

$$\frac{I_n - I_{n-1}}{I_n} \times 100$$

where:

- I_n = CPI for month n
- I_{n-1} = CPI for month n-1
- Inflation if the value > 0
- Deflation if the value < 0

5. *The percentage change of the yearly CPI is calculated by using point-to-point method, but before April 1998, the monthly cumulative method is used.*

ULASAN**DESCRIPTION NOTES****Harga-Harga**

Sepanjang tahun 2019 Provinsi Jawa Timur mengalami inflasi sebesar 2,12 persen, dimana terjadi kenaikan Indeks Harga Konsumen 133,81 pada bulan Desember 2018 menjadi 136,65 pada bulan Desember 2019.

Selama tahun 2019 terjadi sembilan kali inflasi dan tiga kali deflasi. Inflasi tertinggi terjadi pada bulan Desember mencapai 0,53 persen dan terendah terjadi pada bulan Agustus sebesar 0,12 persen. Sedangkan deflasi tertinggi terjadi pada bulan Februari sebesar 0,18 persen.

Apabila dilihat menurut kelompok pengeluaran, dari tujuh kelompok pengeluaran seluruhnya mengalami inflasi. Kelompok pengeluaran yang mengalami inflasi terbesar adalah kelompok sandang sebesar 4,98 persen, diikuti kelompok makanan jadi, rokok, dan tembakau sebesar 2,89 persen, kelompok bahan makanan dan kelompok pendidikan, rekreasi, dan olah raga masing-masing sebesar 2,62 persen, kelompok kesehatan sebesar 2,31 persen, kelompok perumahan, air, listrik, gas, dan bahan bakar sebesar 1,09 persen, dan kelompok transpor, komunikasi, dan jasa keuangan sebesar 0,93 persen.

Nilai Tukar Petani

Berdasarkan hasil pantauan selama bulan Januari-Desember 2019 rata-rata Nilai Tukar Petani Gabungan Provinsi Jawa Timur sebesar 108,52 dengan rata-rata Nilai Indeks yang Diterima petani sebesar 151,57 dan rata-rata Indeks yang Dibayar Petani Sebesar 139,66.

Prices

Throughout 2019, Jawa Timur Province experienced inflation of 2.12 percent, where an increase in the Consumer Price Index was 133.81 in December 2018 to 136.65 in December 2019.

During 2019 there were nine times inflation and three times deflation. The highest inflation occurred in December reaching 0.53 percent and the lowest occurred in August of 0.12 percent. While the highest deflation occurred in February of 0.18 percent.

When viewed according to expenditure groups, all seven expenditure groups experienced inflation. The expenditure group that experienced the largest inflation was the clothing group by 4.98 percent, followed by the processed food, cigarettes and tobacco group by 2.89 percent, the foodstuffs group and the education, recreation and sports group respectively by 2.62 percent, the health group by 2.31 percent, the housing group, water, electricity, gas, and fuel by 1.09 percent, and the transportation, communication and financial services group by 0.93 percent.

Farmer Terms of Trade

Based on the results of monitoring during January-December 2019, the average Farmers' Exchange Rate of Jawa Timur Province was 108.52 with an average Index Value Received by farmers amounting to 151.57 and the average Index Paid by Farmers was 139.66.

Dilihat dari Nilai Indeks Tukar Petani pada masing-masing subsektor, selama tahun 2019 rata-rata nilai indeks yang paling tinggi adalah indeks tanaman pangan sebesar 114,16 dan indeks yang paling rendah adalah indeks tanaman hortikultura sebesar 101,59.

Judging from the Farmers Exchange Index Value of each subsector, during 2019 the highest index value was the food crop index of 114.16 and the lowest index was the horticultural crop index of 101.59.

<https://jatim.bps.go.id>

Gambar 10.1
Figures

Indeks Harga Konsumen dan Inflasi per Bulan Menurut Kelompok Pengeluaran (2012=100) di Provinsi Jawa Timur, 2019
Consumer Price Index and Inflation per Month by Expenditure Group (2012=100) in Jawa Timur Province, 2019

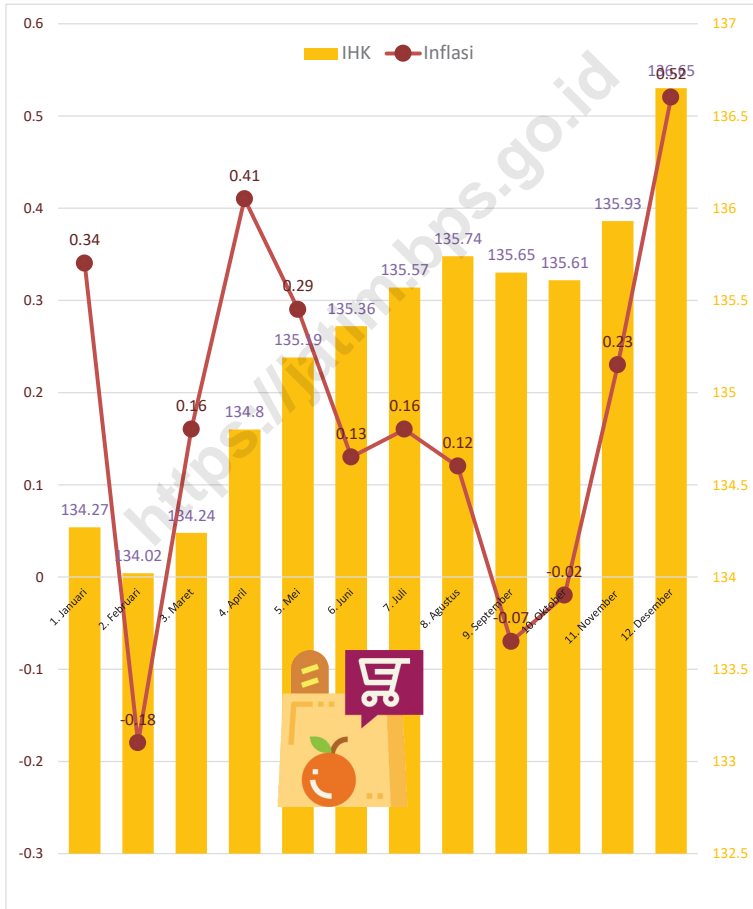

Sumber/Source: BPS, Survei Harga Konsumen/BPS-Statistics Indonesia, Consumer Price Survey

10.1 HARGA-HARGA PRICES

Tabel 10.1.1 **Indeks Harga Konsumen per Bulan Menurut Kelompok Pengeluaran (2012=100) di Provinsi Jawa Timur, 2019**
Table 10.1.1 **Consumer Price Index per Month by Expenditure Group (2012=100) in Jawa Timur Province, 2019**

Bulan Month	Bahan Makanan Groceries	Makanan Jadi, Minuman, Rokok dan Tembakau Food, Drinks, Cigarettes and Tobacco	Perumahan, Air, Listrik, Gas, dan Bahan Bakar Housing, Water, Electricity, Gas and Fuel
(1)	(2)	(3)	(4)
1. Januari	139,87	143,44	131,94
2. Februari	138,49	143,69	132,13
3. Maret	138,37	144,04	132,16
4. April	140,44	144,31	132,22
5. Mei	141,39	144,90	132,32
6. Juni	140,71	145,35	132,37
7. Juli	141,87	145,47	132,47
8. Agustus	141,06	145,53	132,62
9. September	139,49	145,99	132,66
10. Oktober	138,94	146,22	132,69
11. November	140,03	146,67	132,86
12. Desember	142,23	147,25	133,22

Lanjutan Tabel/*Continued Table* 10.1.1

Bulan <i>Month</i>	Sandang <i>Clothing</i>	Kesehatan <i>Health</i>	Pendidikan, Rekreasi, dan Olahraga <i>Education, Recreation, and Sports</i>
(1)	(5)	(6)	(7)
1. Januari	122,35	130,08	128,24
2. Februari	122,59	130,37	128,31
3. Maret	122,92	130,84	128,34
4. April	122,75	131,09	128,33
5. Mei	123,38	131,32	128,25
6. Juni	124,54	131,41	128,29
7. Juli	125,70	131,59	128,42
8. Agustus	127,43	131,74	130,41
9. September	128,29	131,84	131,23
10. Oktober	127,99	132,41	131,29
11. November	127,66	132,79	131,35
12. Desember	127,41	132,90	131,36

Lanjutan Tabel/*Continued Table* 10.1.1

Bulan Month	Transportasi, Komunikasi, dan Jasa Keuangan <i>Transportation, Communication, and Financial Services</i>	Umum General
(1)	(8)	(9)
1. Januari	133,10	134,27
2. Februari	132,55	134,02
3. Maret	133,28	134,24
4. April	133,82	134,80
5. Mei	134,02	135,19
6. Juni	134,68	135,36
7. Juli	133,83	135,57
8. Agustus	133,60	135,74
9. September	133,59	135,65
10. Oktober	133,62	135,61
11. November	133,56	135,93
12. Desember	134,23	136,65

Sumber/*Source*: BPS, Survei Harga Konsumen/*BPS-Statistics Indonesia, Consumer Price Survey*

Tabel
Table 10.1.2

**Laju Inflasi Harga Konsumen per Bulan Menurut
Kelompok Pengeluaran (2012=100) di Provinsi Jawa
Timur, 2019**
*Consumer Price Inflation Rate per Month per Month by
Expenditure Group (2012=100) in Jawa Timur Province,
2019*

Bulan Month	Bahan Makanan Groceries	Makanan Jadi, Minuman, Rokok dan Tembakau Food, Drinks, Cigarettes and Tobacco	Perumahan, Air, Listrik, Gas, dan Bahan Bakar Housing, Water, Electricity, Gas and Fuel
(1)	(2)	(3)	(4)
1. Januari	0,91	0,23	0,12
2. Februari	-0,08	0,40	0,26
3. Maret	-0,17	0,65	0,28
4. April	1,32	0,84	0,33
5. Mei	2,01	1,25	0,40
6. Juni	1,52	1,56	0,44
7. Juli	2,36	1,65	0,52
8. Agustus	1,77	1,69	0,63
9. September	0,64	2,01	0,66
10. Oktober	0,24	2,17	0,68
11. November	1,03	2,49	0,81
12. Desember	2,62	2,89	1,09
2019	2,62	2,89	1,09

Lanjutan Tabel/*Continued Table* 10.1.2

Bulan <i>Month</i>	Sandang <i>Clothing</i>	Kesehatan <i>Health</i>	Pendidikan, Rekreasi, dan Olahraga <i>Education, Recreation, and Sports</i>
(1)	(5)	(6)	(7)
1. Januari	0,81	0,14	0,18
2. Februari	1,01	0,37	0,24
3. Maret	1,28	0,73	0,26
4. April	1,14	0,92	0,25
5. Mei	1,66	1,10	0,19
6. Juni	2,61	1,17	0,22
7. Juli	3,57	1,31	0,32
8. Agustus	4,99	1,42	1,88
9. September	5,70	1,50	2,52
10. Oktober	5,46	1,94	2,57
11. November	5,18	2,23	2,61
12. Desember	4,98	2,31	2,62
2019	4,98	2,31	2,62

Lanjutan Tabel/*Continued Table* 10.1.2

Bulan Month	Transportasi, Komunikasi, dan Jasa Keuangan Transportation, Communication, and Financial Services	Umum General
(1)	(8)	(9)
1. Januari	0,08	0,34
2. Februari	-0,34	0,16
3. Maret	0,21	0,32
4. April	0,62	0,74
5. Mei	0,77	1,03
6. Juni	1,26	1,16
7. Juli	0,62	1,32
8. Agustus	0,45	1,44
9. September	0,44	1,38
10. Oktober	0,47	1,35
11. November	0,42	1,59
12. Desember	0,93	2,12
2019	0,93	2,12

Sumber/*Source*: BPS, Survei Harga Konsumen/*BPS-Statistics Indonesia, Consumer Price Survey*

Tabel 10.1.3
Table

Persediaan dan Pengeluaran Beras Bulanan di Provinsi Jawa Timur (kg), 2019
Monthly Stock and Rice Output in Jawa Timur Province (kg), 2019

Bulan Month	Persediaan Awal Early Stocks	Pemasukan Increment	Persediaan yang Dikuasai Current Stocks	Pengeluaran Expending	Susut Simpan Loss	Persediaan Akhir End Stocks
(1)	(2)	(3)	(4)	(5)	(6)	(7)
1. Januari	668 917 141,64	6 403 140,00	675 320 281,64	28 406 236,97	-	646 914 044,67
2. Februari	646 914 044,67	3 420 521,00	650 334 565,67	44 510 015,35	-	605 824 550,32
3. Maret	605 824 550,32	10 951 479,75	616 776 030,07	25 921 236,34	-	590 854 793,73
4. April	590 854 793,73	45 060 351,25	635 915 144,98	31 380 249,06	-	604 534 895,92
5. Mei	604 534 895,92	63 170 919,75	667 705 815,67	36 394 450,96	-	631 311 364,71
6. Juni	631 311 364,71	38 078 320,25	669 389 684,96	17 486 526,96	-	651 903 158,00
7. Juli	651 903 158,00	67 914 960,00	719 818 118,00	26 217 751,87	-	693 600 366,13
8. Agustus	693 600 366,13	42 100 403,75	735 700 769,88	37 936 998,41	-	697 763 771,47
9. September	697 763 771,47	28 717 338,00	726 481 109,47	62 222 676,80	-	664 258 432,67
10. Oktober	664 258 432,67	18 613 077,25	682 871 509,92	38 944 810,39	-	643 926 699,53
11. November	643 926 699,53	14 300 687,00	658 227 386,53	39 238 722,40	-	618 988 664,13
12. Desember	618 988 664,13	11 510 625,00	630 499 289,13	43 025 363,24	-	587 473 925,89

Sumber/Source: Perum Bulog Divre Jawa Timur/Logistic Board of Jawa Timur

Tabel 10.1.4
Table

Harga Dasar Gabah dan Pembelian Gabah/Beras Oleh Pemerintah di Provinsi Jawa Timur (rupiah), 1994-2019
Floor Price and Buying Price of Unhulled Paddy and Rice by Government in Jawa Timur Province (rupiah), 1994-2019

Tahun Year	Harga Dasar Gabah Basic Price of Unhulled Paddy	Harga Pembelian/Buying Price			
		Gabah/Unhulled Paddy		Beras/Rice Beras	
		KUD Village Cooperatives Unit	Non-KUD Non-Village Cooperatives Unit	KUD Village Cooperatives Unit	Non-KUD Non- Village Cooperatives Unit
		(3)	(4)	(5)	(6)
1994	360	376	371	592	589
1995	400	416	411	657	625
1996	450	466	460	738	730
1997	525	547	535	856	848
1998 I	600	616	610	971	961
1998 III	700	716	610	971	961
1998 III 1)	1000	1016	1010	1660	1650
1998 Wil I	1400	1419	1410	2310	2295
1998 Wil II	1450	1469	1460	2390	2375
1998 Wil III	1500	1519	1510	2475	2455
1999 Wil I	1400	1419	1410	2310	2295
1999 Wil II	1450	1469	1460	2390	2375
1999 Wil III	1500	1519	1510	2470	2455
2000	1500	1519	1519	2470	2470
2001	1500	1519	1519	2470	2470
2002	1500	1519	1519	2470	2470
2003 GKP	1700	1725	1519	2790	2790
2004 GKP	1725	1700	1725	2790	2790
2005 GKP	1330	1765	1700	2790	2790
2006 GKP	1730	2280	1765	3550	3550
2007 GKP	2000	2600	2280	4000	4000
2008 GKP	2200	2840	2600	4300	4300
2009 GKP	2640	3040	2840	4600	4600
2010 GKP	2640	3345	3040	5060	5060
2011 GKP	2640	3345	3345	5060	5060
2012 GKP	3300	4200	3345	6600	6600
2013 GKP	3300	4200	4200	6600	6600
2014 GKP	3300	4200	4200	6600	6600
2015 GKP	3700	4650	4200	7300	7300
2016 GKP	3700	4650	4650	7300	7300
2017 GKP	3700	4650	4650	7300	7300
2018 GKP	4070	5115	5115	8030	8030
2019 GKP	4070	5115	5115	8030	8030

Catatan/ Note : 1) Berdasarkan kawat Kabulog no. 2898/091498 yang berlaku di Aceh, Sumsel, Sumbar, Jatim, Kalsel, NTB, Sulsel, Sulteng dan Sultra
Wil I : Jawa Bali, NTB, Sulsel, Sultra dan Sulteng
Wil II : Sumatera
Wil III: Kalimantan, Sulut, Maluku dan Tim-Tim

2) Tahun 2018 dan 2019 dilakukan penerapan Fleksibilitas 10% di atas HPP

Sumber/Source: Perum Bulog Divre Jawa Timur/Logistic Board of Jawa Timur

Tabel
Table 10.1.5**Rata-Rata Harga Beras Konversi dan Riil Pada Tingkat Penggilingan di Provinsi Jawa Timur (rupiah), 2018 - 2019****Average Conversion and Real Price of Rice at Huller Level in Jawa Timur Province (rupiah), 2018 - 2019**

Subdivre Regional Subdivision	Harga Konversi Conversion Price		Harga Riil Real Price	
	2018	2019	2018	2019
(1)	(2)	(3)	(4)	(5)
1. Surabaya Utara	8 803,25	8 950,61	8 621,15	8 779,81
2. Surabaya Selatan	8 837,28	8 943,00	8 815,38	8 850,38
3. Bojonegoro	8 875,74	8 882,50	8 247,12	8 579,81
4. Madiun	8 908,88	8 981,68	8 893,75	8 828,85
5. Kediri	8 904,44	8 988,49	8 778,85	8 665,38
6. Bondowoso	8 986,69	8 787,10	9 025,00	8 990,19
7. Malang	8 904,73	8 949,24	9 001,92	9 336,54
8. Probolinggo	8 596,89	8 924,89	9 021,57	9 018,76
9. Banyuwangi	8 711,92	8 570,56	8 962,75	8 698,08
10. Tulungagung	8 436,88	8 428,23	8 800,00	8 830,56
11. Jeber	8 934,54	8 812,16	9 043,27	8 847,60
12. Madura	8 260,36	8 219,26	8 247,12	8 100,00
13. Ponorogo	8 739,64	8 734,10	8 755,77	8 387,50
Rata-Rata Jawa Timur	8 761,63	8 782,45	8 785,66	8 762,57

Sumber/Source: Perum Bulog Divre Jawa Timur/Logistic Board of Jawa Timur

Tabel 10.1.6 Pengadaan Beras Menurut Kabupaten/Kota dan Jenis Saluran di Provinsi Jawa Timur (kg), 2018 - 2019
Table 10.1.6 *Rice Supply by Regency/Municipality and Channel of Distribution in Jawa Timur Province (kg), 2018-2019*

Subdivre Regional Subdivision	Koperasi Unit Desa Village Unit Cooperative		Non Koperasi Unit Desa/KTNA, Kelompok Tani Non-Cooperative Unit Village / KTNA, Farmer Group		Satgas/UPGB/Drying Taskforce	
	2018	2019	2018	2019	2018	2019
(1)	(2)	(3)	(4)	(5)	(6)	(7)
1. Surabaya Utara	98 500,00	-	19 885 100,00	12 554 535,00	3 654 912,00	2 798 907,00
2. Surabaya Selatan	1 070 250,00	500 250,00	4 552 500,00	2 445 800,00	18 868 050,00	17 638 685,00
3. Bojonegoro	2 319 100,00	2 991 000,00	24 562 720,00	35 205 400,00	14 178 010,00	10 725 410,00
4. Madiun	477 150,00	349 250,00	4 056 750,00	2 094 563,50	22 492 889,35	12 087 174,25
5. Kediri	325 000,00	-	12 184 150,00	1 419 920,50	17 126 710,00	12 217 417,50
6. Bondowoso	55 000,00	-	22 238 500,00	293 750,00	8 390 920,00	2 749 460,00
7. Malang	1 070 650,00	4 950,00	8 045 750,00	4 604 100,00	9 224 968,00	6 574 345,00
8. Probolinggo	193 900,00	53 562,25	27 966 950,00	1 952 237,50	12 812 100,00	11 277 615,00
9. Banyuwangi	400 000,00	-	10 379 350,00	7 592 231,25	1 670 200,00	1 285 987,00
10. Tulungagung	962 600,00	-	5 523 950,00	3 270 267,25	13 072 730,00	9 649 311,00
11. Jember	165 000,00	1 133 800,00	60 297 150,00	28 950 695,50	6 750 700,00	6 771 990,00
12. Madura	1 317 000,00	-	22 498 290,00	16 532 043,50	392 427,50	1 987 474,50

Sumber/Source: Perum Bulog Divre Jawa Timur/Logistic Board of Jawa Timur

Tabel
Table 10.1.7**Persediaan Beras Nasional dari Perum Bulog Divre
Provinsi Jawa Timur (ton), 2017 - 2019**
**National Rice Supply from Logistics Board of Jawa Timur
Province (ton), 2017 - 2019**

Provinsi Province	2017	2018	2019
(1)	(2)	(3)	(4)
DI Aceh	29 576,73	26 070,50	22 076,55
Sumatera Utara	36 645,59	85 241,02	49 163,57
Riau	18 167,87	24 517,30	21 787,18
Sumatera Barat	13 161,33	13 249,82	9 618,02
Jambi	8 027,75	5 907,24	5 029,20
Sumatera Selatan	24 966,90	33 434,09	30 173,05
Bengkulu	8 286,92	7 586,29	5 019,26
Lampung	21 335,14	67 871,30	47 718,06
DKI Jakarta	46 207,03	494 567,56	368 677,09
Jawa Barat	104 610,33	231 451,02	300 603,40
Jawa Tengah	129 914,98	137 479,66	153 747,48
Yogyakarta	6 536,39	36 735,57	35 322,48
Jawa Timur	192 134,67	668 917,14	587 473,93
Kalimantan Barat	12 307,45	12 135,91	17 889,74
Kalimantan Timur	12 960,25	17 001,79	13 955,60
Kalimantan Selatan	15 437,29	19 660,13	20 326,22
Kalimantan Tengah	6 109,08	9 636,78	7 544,89
Sulawesi Utara	14 078,37	27 314,66	17 560,09
Sulawesi Tengah	24 789,22	9 925,51	9 703,19
Sulawesi Tenggara	14 347,18	13 729,17	10 453,01
Sulawesi Selatan	85 998,91	108 330,62	130 205,05
Bali	10 288,63	13 785,10	10 557,83
Nusa Tenggara Barat	28 882,30	50 343,19	68 412,81
Nusa Tenggara Timur	34 915,97	26 158,98	28 744,09
Maluku	11 232,82	16 012,22	14 141,21
Papua	47 942,35	32 813,16	42 554,04
Indonesia	958 861,48	2 189 875,74	2028 457,03

Sumber/Source: Perum Bulog Divre Jawa Timur/Logistic Board of Jawa Timur

10.2 NILAI TUKAR PETANI FARMER TERMS OF TRADE

Tabel 10.2.1 **Indeks Harga yang Diterima Petani di Provinsi Jawa Timur, 2019 (2012=100)**
Table 10.2.1 **Produced-Received Price Index in Jawa Timur Province, 2019 (2012=100)**

Bulan Month	Indeks Tanaman pangan Food Crops Index	Indeks Tanaman Hortikultura Horticulture Crops Index	Indeks Tanaman Perkebunan Small Holders Estate Index	Indeks Peternakan Farming Index	Indeks Perikanan Fishing Index	Indeks Gabungan Jawa Timur Jawa Timur Composite Index
(1)	(2)	(3)	(4)	(5)	(6)	(7)
1. Januari	160,06	140,71	144,94	147,37	159,28	150,12
2. Februari	156,76	137,46	144,50	147,63	159,49	148,38
3. Maret	155,29	139,48	146,95	147,05	159,12	148,47
4. April	154,29	141,55	146,71	147,48	158,28	148,64
5. Mei	156,66	142,69	148,11	149,03	159,01	150,34
6. Juni	159,05	143,40	147,79	149,12	159,31	151,27
7. Juli	160,74	143,70	147,80	151,15	160,48	152,53
8. Agustus	162,90	143,76	147,10	153,09	162,42	153,79
9. September	166,31	143,26	142,43	151,48	164,05	153,70
10. Oktober	167,85	143,73	138,48	150,33	164,54	153,40
11. November	167,85	145,14	134,74	150,25	163,42	153,10
12. Desember	169,69	148,28	137,67	151,11	164,52	155,05
Rata-Rata 2019 Average 2019	161,45	142,76	143,94	149,59	161,16	151,57

Sumber/Source: BPS, Survei Harga Produsen Perdesaan (SHPed)/BPS-Statistics Indonesia, Producer Price Survey (SHPed)

Tabel
Table 10.2.2**Indeks Harga yang Dibayar Petani di Provinsi Jawa Timur, 2019 (2012=100)**
Produced-Paid Price Index in Jawa Timur Province, 2019 (2012=100)

Bulan Month	Indeks Tanaman pangan Food Crops Index	Indeks Tanaman Hortikultura Horticulture Crops Index	Indeks Tanaman Perkebunan Small Holders Estate Index	Indeks Peternakan Farming Index	Indeks Perikanan Fishing Index	Indeks Gabungan Jawa Timur Jawa Timur Composite Index
(1)	(2)	(3)	(4)	(5)	(6)	(7)
1. Januari	142,26	138,98	139,17	132,39	140,36	138,13
2. Februari	141,78	138,71	138,80	132,08	139,57	137,75
3. Maret	142,51	139,23	139,42	132,25	140,38	138,26
4. April	144,16	140,46	140,68	133,13	142,31	139,53
5. Mei	144,20	140,51	140,73	133,43	141,91	139,65
6. Juni	144,33	140,71	140,92	133,55	142,09	139,80
7. Juli	145,35	141,39	141,64	133,95	142,90	140,52
8. Agustus	145,41	141,36	141,65	134,24	142,86	140,62
9. September	144,28	140,45	140,68	133,64	141,87	139,72
10. Oktober	144,28	140,63	140,91	133,64	141,68	139,79
11. November	145,07	141,35	141,62	134,27	142,51	140,50
12. Desember	146,30	142,52	142,82	135,16	143,78	141,61
Rata-Rata 2019 Average 2019	144,16	140,53	140,75	133,48	141,85	139,66

Sumber/Source: BPS, Survei Harga Produsen Perdesaan (SHPed)/BPS-Statistics Indonesia, Producer Price Survey (SHPed)

Tabel
Table 10.2.3**Nilai Tukar Petani di Provinsi Jawa Timur, 2019**
(2012=100)
Farmer Term of Trade Index in Jawa Timur Province, 2019
(2012=100)

Bulan Month	Indeks Tanaman pangan Food Crops Index	Indeks Tanaman Hortikultura Horticulture Crops Index	Indeks Tanaman Perkebunan Small Holders Estate Index	Indeks Peternakan Farming Index	Indeks Perikanan Fishing Index	Indeks Gabungan Jawa Timur Jawa Timur Composite Index
(1)	(2)	(3)	(4)	(5)	(6)	(7)
1. Januari	142,26	101,24	104,14	111,32	113,48	108,68
2. Februari	141,78	99,10	104,11	111,77	114,27	107,72
3. Maret	142,51	100,18	105,40	111,19	113,35	107,39
4. April	144,16	100,78	104,29	110,78	111,22	106,52
5. Mei	144,20	101,55	105,24	111,70	112,04	107,66
6. Juni	144,33	101,91	104,88	111,66	112,12	108,20
7. Juli	145,35	101,63	104,35	112,84	112,30	108,55
8. Agustus	145,41	101,70	103,85	114,04	113,69	109,36
9. September	144,28	102,00	101,24	113,35	115,64	110,00
10. Oktober	144,28	102,21	98,27	112,49	116,13	109,74
11. November	145,07	102,68	95,15	111,90	114,67	108,97
12. Desember	146,30	104,04	96,39	111,80	114,42	109,49
Rata-Rata 2019 Average 2019	144,16	101,59	102,28	112,07	113,61	108,52

Sumber/Source: BPS, Survei Harga Produsen Perdesaan (SHPed)/BPS-Statistics Indonesia, Producer Price Survey (SHPed)

Tabel
Table 10.2.4

**Indeks Harga yang Dibayar Petani dari Kelompok
Konsumsi Rumah Tangga di Provinsi Jawa Timur, 2019
(2012=100)**
**Consumer-Paid Price Index of Household Consumption in
Jawa Timur Province, 2019 (2012=100)**

Bulan Month	Bahan Makanan Groceries	Makanan Jadi, Minuman, Rokok dan Tembakau Food, Drinks, Cigarettes and Tobacco	Perumahan, Air, Listrik, Gas, dan Bahan Bakar Housing, Water, Electricity, Gas and Fuel	Sandang Clothing
(1)	(2)	(3)	(4)	(5)
1. Januari	155,86	143,43	138,98	138,10
2. Februari	153,60	143,93	139,20	138,47
3. Maret	155,56	144,29	139,14	138,65
4. April	159,91	144,73	139,24	139,07
5. Mei	159,13	145,39	139,47	140,85
6. Juni	159,23	145,75	139,73	141,52
7. Juli	161,86	145,88	139,88	141,88
8. Agustus	161,55	146,04	140,07	142,35
9. September	157,48	146,35	140,27	142,69
10. Oktober	156,87	147,15	140,51	142,95
11. November	158,40	147,66	140,69	143,22
12. Desember	161,63	148,46	140,85	143,34
Rata-Rata 2019 Average 2019	158,42	145,76	139,84	141,09

Lanjutan Tabel/*Continued Table* 10.2.4

Bulan Month	Kesehatan Health	Pendidikan, Re- kreasi dan Olahraga Education, Recreation and Sports	Transportasi, Komunikasi dan Keuangan Transportation, Communication and Financial Services	Indeks Konsumsi Consumption Index
(1)	(2)	(3)	(4)	(5)
1. Januari	135,86	128,91	128,63	144,45
2. Februari	136,27	129,10	128,65	143,75
3. Maret	136,60	129,17	128,76	144,62
4. April	136,96	129,23	128,81	146,48
5. Mei	137,21	129,45	129,07	146,48
6. Juni	137,71	129,53	129,17	146,70
7. Juli	137,89	130,06	129,32	147,83
8. Agustus	138,35	130,20	129,47	147,84
9. September	138,61	130,25	129,59	146,39
10. Oktober	138,84	130,54	129,99	146,45
11. November	138,99	130,76	130,21	147,23
12. Desember	139,42	130,87	130,74	148,79
Rata-Rata 2019 Average 2019	137,73	129,84	129,37	146,42

Sumber/*Source*: BPS, Survei Harga Produsen Perdesaan (SHPed)/BPS-Statistics Indonesia, Producer Price Survey (SHPed)

Tabel
Table 10.2.5

**Indeks Harga yang Dibayar Petani dari Kelompok Biaya
Produksi dan Penambahan Barang Modal di Provinsi Jawa
Timur, 2019 (2012=100)**
**Consumer-Paid Price Index of Cost Product and Capital
Goods in Jawa Timur Province, 2019 (2012=100)**

Bulan Month	Indeks Bibit Seeds Index	Indeks Obat dan Pupuk Medicine and Fertilization Index	Index Sewa Lahan dan Pajak Land Rent and Tax Index	Indeks Transportasi Transportation Index
(1)	(2)	(3)	(4)	(5)
1. Januari	124,54	116,57	128,31	129,57
2. Februari	125,12	116,45	128,62	129,36
3. Maret	125,48	116,04	128,18	129,34
4. April	125,63	116,13	128,34	129,41
5. Mei	126,14	116,28	128,55	129,52
6. Juni	125,70	116,47	128,57	129,64
7. Juli	125,29	116,27	128,82	129,74
8. Agustus	125,49	116,52	128,88	129,87
9. September	125,33	116,74	128,97	130,02
10. Oktober	125,11	116,96	129,14	130,22
11. November	125,67	117,32	129,15	130,58
12. Desember	126,18	117,42	129,33	130,66
Rata-Rata 2019 <i>Average 2019</i>	125,47	116,60	128,74	129,83

Lanjutan Tabel/Continued Table 10.2.5

Bulan Month	Indeks Barang Modal Capital Goods Index	Indeks Upah Buruh Labor Wage Index	Indeks BPPBM BPPBM Index
(1)	(2)	(3)	(4)
1. Januari	124,42	141,88	128,02
2. Februari	124,93	142,32	128,26
3. Maret	125,27	142,51	128,20
4. April	125,40	142,86	128,42
5. Mei	125,60	143,56	128,73
6. Juni	125,66	143,87	128,79
7. Juli	126,10	144,15	128,82
8. Agustus	126,24	144,72	129,07
9. September	126,19	144,84	129,14
10. Oktober	126,25	145,04	129,28
11. November	126,55	146,09	129,85
12. Desember	126,84	146,47	130,16
Rata-Rata 2019 Average 2019	125,79	144,03	128,90

Sumber/Source: BPS, Survei Harga Produsen Perdesaan (SHPed)/BPS-Statistics Indonesia, Producer Price Survey (SHPed)

Tabel
Table 10.2.6

Indeks Harga yang Diterima, Indeks Harga yang Dibayar Petani dan Nilai Tukar Petani di Provinsi Jawa Timur, 2019 (2012=100)

Price Received by Farmers Indices, Price Paid by Farmer Indice and Farmer Terms of Trade in Jawa Timur Province, 2019 (2012=100)

Bulan Month	Indeks yang Diterima Petani Price Received by Farmers Indices	Indeks Harga Yang Dibayar Petani Index Number of Price Paid			Nilai Tukar Petani Farmer Terms of Trade
		Indeks Konsumsi Consumption Index	Indeks BPPBM BPPBM Index	Indeks Umum General Index	
(1)	(2)	(4)	(5)	(6)	(7)
1. Januari	150,12	144,45	128,02	138,13	108,68
2. Februari	148,38	143,75	128,26	137,75	107,72
3. Maret	148,47	144,62	128,20	138,26	107,39
4. April	148,64	146,48	128,42	139,53	106,52
5. Mei	150,34	146,48	128,73	139,65	107,66
6. Juni	151,27	146,70	128,79	139,80	108,20
7. Juli	152,53	147,83	128,82	140,52	108,55
8. Agustus	153,79	147,84	129,07	140,62	109,36
9. September	153,70	146,39	129,14	139,72	110,00
10. Oktober	153,40	146,45	129,28	139,79	109,74
11. November	153,10	147,23	129,85	140,50	108,97
12. Desember	155,05	148,79	130,16	141,61	109,49
Rata-Rata 2019 <i>Average 2019</i>	151,57	146,42	128,90	139,66	108,52

Sumber/Source: BPS, Survei Harga Produsen Perdesaan (SHPed)/BPS-Statistics Indonesia, Producer Price Survey (SHPed)

10.3 PERBANKAN BANKING

Tabel 10.3.1 **Posisi Dana Bank di Provinsi Jawa Timur (juta rupiah), 2019**
Table 10.3.1 **Bank-Fund Outstanding in Jawa Timur Province (million rupiah), 2019**

Bulan Month	Giro Giro	Tabungan Saving Deposit	Simpanan Berjangka Time Deposit	Jumlah Total
(1)	(2)	(3)	(4)	(5)
Januari/January	85 850 964,00	228 077 708,00	229 495 352,00	543 424 024,00
Februari/February	81 360 836,00	227 509 686,00	236 127 841,00	544 998 363,00
Maret/March	82 696 938,00	227 597 488,00	237 263 394,00	547 557 820,00
April/April	85 993 731,00	225 670 649,00	234 642 237,00	546 306 617,00
Mei/May	80 874 582,00	231 088 686,00	237 381 208,00	549 344 476,00
Juni/June	89 231 938,00	234 644 593,00	241 316 810,00	565 193 341,00
Juli/July	90 526 638,00	236 865 049,00	244 291 686,00	571 683 373,00
Agustus/August	86 288 903,00	238 416 896,00	246 569 617,00	571 275 416,00
September/September	94 036 959,00	240 621 407,00	249 605 127,00	584 263 493,00
Oktober/October	94 052 961,00	241 003 708,00	248 744 674,00	583 801 343,00
November/November	94 580 559,00	243 836 844,00	249 251 626,00	587 669 029,00
Desember/December	98 350 686,13	252 295 271,88	237 676 281,03	588 322 239,04

Sumber/Source: Bank Indonesia, Surabaya/Bank of Indonesia, Surabaya Branch Office

Tabel
Table 10.3.2

Posisi Dana Bank Pemerintah di Provinsi Jawa Timur (juta rupiah), 2019
Fund Outstanding of State Bank in Jawa Timur Province (million rupiah), 2019

Bulan Month	Giro Giro	Tabungan Saving Deposit	Simpanan Berjangka Time Deposit	Jumlah Total
(1)	(2)	(3)	(4)	(5)
Januari/January	44 984 781,62	124 036 686,79	92 710 273,76	261 731 742,17
Februari/February	41 398 698,94	123 224 554,97	96 722 958,71	261 346 212,62
Maret/March	43 742 199,79	125 042 958,60	98 075 993,94	266 861 152,33
April/April	47 710 990,43	123 310 273,10	96 497 958,37	267 519 221,90
Mei/May	43 902 577,70	125 791 603,78	98 557 400,24	268 251 581,71
Juni/June	49 445 251,23	127 483 345,87	100 277 859,90	277 206 457,00
Juli/July	46 389 391,37	129 341 145,15	101 911 066,44	277 641 602,97
Agustus/August	44 813 026,68	128 585 200,81	101 626 942,85	275 025 170,33
September/September	52 578 012,91	131 522 411,81	104 207 638,09	288 308 062,80
Oktober/October	51 856 859,09	131 231 307,79	104 682 506,54	287 770 673,42
November/November	52 643 462,11	133 528 780,42	105 097 075,55	291 269 318,08
Desember/December	55 313 764,17	140 796 334,66	93 227 910,94	289 338 009,77

Sumber/Source: Bank Indonesia, Surabaya/Bank of Indonesia, Surabaya Branch Office

Tabel 10.3.3 **Posisi Dana Bank-Bank Swasta di Provinsi Jawa Timur (juta rupiah), 2019**
Table **Fund Outstanding of Private Bank in Jawa Timur Province (million rupiah), 2019**

Bulan Month	Giro Giro	Tabungan Saving Deposit	Simpanan Berjangka Time Deposit	Jumlah Total
(1)	(2)	(3)	(4)	(5)
Januari/January	37 844 482,85	97 499 596,62	118 069 331,70	253 413 411,16
Februari/February	36 976 361,45	97 715 677,57	119 698 605,84	254 390 644,86
Maret/March	36 225 016,77	95 921 412,28	120 276 206,76	252 422 635,80
April/April	35 435 955,10	95 818 701,93	119 593 735,27	250 848 392,30
Mei/May	34 395 271,36	99 168 175,08	120 545 948,00	254 109 394,44
Juni/June	37 083 556,24	100 673 207,65	123 026 371,20	260 783 135,09
Juli/July	41 375 363,26	100 930 316,34	124 252 229,86	266 557 909,45
Agustus/August	38 841 629,06	103 076 628,04	125 556 178,90	267 474 436,00
September/September	38 869 721,77	102 159 906,80	126 304 617,06	267 334 245,62
Oktober/October	39 271 781,55	102 961 553,67	126 183 688,51	268 417 023,72
November/November	38 967 783,20	103 431 776,61	126 370 565,33	268 770 125,14
Desember/December	39 585 485,50	104 685 916,11	126 552 498,82	270 823 900,43

Sumber/Source: Bank Indonesia, Surabaya/Bank of Indonesia, Surabaya Branch Office

Tabel
Table 10.3.4

Posisi Dana Bank-Bank Swasta Asing di Provinsi Jawa Timur (jutarupiah), 2019
Fund Outstanding of Foreigner Private Bank in Jawa Timur Province (million rupiah), 2019

Bulan Month	Giro Giro	Tabungan Saving Deposit	Simpanan Berjangka Time Deposit	Jumlah Total
(1)	(2)	(3)	(4)	(5)
Januari/January	3 021 699,83	2 950 858,04	11 599 892,73	17 572 450,60
Februari/February	2 985 775,15	2 967 686,02	12 624 231,50	18 577 692,66
Maret/March	2 729 721,00	3 028 229,81	11 869 854,72	17 627 805,53
April/April	2 846 785,05	2 995 533,83	11 536 656,10	17 378 974,99
Mei/May	2 576 732,52	2 818 014,88	11 178 654,19	16 573 401,60
Juni/June	2 703 131,02	3 058 693,59	10 831 886,50	16 593 711,11
Juli/July	2 761 883,82	2 969 679,38	10 854 186,15	16 585 749,36
Agustus/August	2 634 246,97	3 102 051,87	11 980 676,61	17 716 975,45
September/September	2 589 223,90	3 231 400,47	11 648 606,85	17 469 231,22
Oktober/October	2 924 320,26	3 070 620,38	10 317 132,30	16 312 072,94
November/November	2 969 313,98	3 082 288,32	10 127 838,08	16 179 440,37
Desember/December	3 451 436,46	3 019 022,12	10 239 724,02	16 710 182,61

Sumber/Source: Bank Indonesia, Surabaya/Bank of Indonesia, Surabaya Branch Office

Tabel 10.3.5 **Posisi Dana BPR di Provinsi Jawa Timur (juta rupiah), 2019**
Table 10.3.5 **Fund Outstanding of Rural Credit Bank in Jawa Timur Province (million rupiah), 2019**

Bulan Month	Tabungan Saving Deposit	Simpanan Berjangka Time Deposit	Jumlah Total
(1)	(2)	(3)	(4)
Januari/January	3 590 566,77	7 115 854,29	10 706 421,06
Februari/February	3 601 767,17	7 082 045,04	10 683 812,21
Maret/March	3 604 887,49	7 041 338,91	10 646 226,40
April/April	3 546 139,65	7 013 887,19	10 560 026,84
Mei/May	3 310 892,30	7 099 205,36	10 410 097,67
Juni/June	3 429 345,55	7 180 692,90	10 610 038,45
Juli/July	3 623 907,70	7 274 203,82	10 898 111,52
Agustus/August	3 653 015,72	7 405 818,99	11 058 834,71
September/September	3 707 688,36	7 444 265,32	11 151 953,68
Oktober/October	3 740 226,28	7 561 346,33	11 301 572,60
November/November	3 793 998,99	7 656 147,24	11 450 146,24
Desember/December	3 793 998,99	7 656 147,24	11 450 146,24

Sumber/Source: Bank Indonesia, Surabaya/Bank of Indonesia, Surabaya Branch Office

Tabel 10.3.6
Table

Posisi Pinjaman Perbankan Menurut Sektor Ekonomi di Provinsi Jawa Timur (juta rupiah), 2019
Credit Outstanding of Bank by Economic Sectors in Jawa Timur Province (million rupiah), 2019

Bulan Month	Pertanian Agriculture	Pertambangan Mining	Industri Industry	Listrik, Gas dan Air Electricity Gas and Water
(1)	(2)	(3)	(4)	(5)
Januari/January	13 591 728,72	8 988 157,10	147 180 374,93	5 155 064,36
Februari/February	13 502 524,79	9 718 083,47	146 822 735,35	5 624 238,09
Maret/March	14 009 605,83	10 190 161,79	147 372 577,21	5 572 097,16
April/April	14 495 930,15	10 097 484,84	147 591 954,74	5 654 755,27
Mei/May	15 111 701,91	9 039 506,40	148 122 091,05	5 726 386,57
Juni/June	15 291 393,12	8 965 599,36	151 863 432,78	5 558 095,52
Juli/July	15 340 081,22	7 968 357,43	158 146 997,85	5 369 594,48
Agustus/August	15 545 428,48	8 054 440,20	155 042 990,22	5 290 291,90
September/September	15 708 091,90	7 283 247,18	158 759 812,64	5 181 817,68
Oktober/October	15 999 740,51	7 493 765,19	157 838 966,33	5 004 459,13
November/November	16 287 431,82	7 585 717,52	159 366 537,85	5 010 369,18
Desember/December	16 285 879,10	7 545 633,55	168 748 780,43	4 681 533,37

Lanjutan Tabel/Continued Table 10.3.6

Bulan Month	Konstruksi Construction	Perdagangan , Restoran dan Hotel Trade, Restaurant and Hotels	Angkutan dan Komunikasi Transportation and Communications	Keuangan, Real Estate dan Jasa Perusahaan Financial, Ownership & Business Services
(1)	(6)	(7)	(8)	(9)
Januari/January	30 739 403,00	137 062 246,87	16 949 955,25	17 363 177,04
Februari/February	32 896 761,95	137 508 798,37	16 865 748,98	17 470 429,47
Maret/March	32 678 766,66	139 616 443,79	17 037 617,37	17 610 593,18
April/April	32 723 071,36	141 027 555,49	17 325 436,02	17 233 323,34
Mei/May	35 462 129,76	141 499 840,33	17 758 971,26	17 896 722,32
Juni/June	35 352 977,39	142 742 325,09	17 560 250,86	17 755 434,40
Juli/July	32 187 642,44	141 954 784,04	17 498 419,42	17 876 360,17
Agustus/August	33 082 255,63	141 308 329,46	17 302 554,91	18 222 923,59
September/September	33 256 222,33	143 272 602,11	17 946 649,07	18 076 305,94
Oktober/October	32 854 581,12	142 618 787,80	18 010 090,74	18 307 402,06
November/November	33 041 757,58	142 657 669,55	18 046 440,76	18 272 603,49
Desember/December	32 818 050,02	144 387 132,33	18 779 717,40	19 223 418,40

Lanjutan Tabel/*Continued Table* 10.3.6

Bulan Month	Jasa-Jasa Services	Bukan Lapangan Usaha Non Industry	Jumlah Total
(1)	(6)	(7)	(8)
Januari/ <i>January</i>	17 694 003,94	158 695 964,55	193 753 145,53
Februari/ <i>February</i>	18 698 972,75	159 163 963,40	195 333 365,62
Maret/ <i>March</i>	19 390 812,84	160 209 298,63	197 210 704,65
April/ <i>April</i>	19 847 853,80	160 961 577,64	198 042 754,78
Mei/ <i>May</i>	20 286 512,56	162 241 910,93	200 425 145,82
Juni/ <i>June</i>	20 427 919,35	162 230 637,06	200 413 990,81
Juli/ <i>July</i>	20 395 392,74	162 631 323,14	200 903 076,04
Agustus/ <i>August</i>	20 609 371,69	163 159 561,20	201 991 856,49
September/ <i>September</i>	20 940 928,92	163 936 146,10	202 953 380,96
Oktober/ <i>October</i>	20 224 141,87	164 581 999,77	203 113 543,71
November/ <i>November</i>	20 427 048,62	166 261 828,55	204 961 480,66
Desember/ <i>December</i>	20 419 081,52	167 806 914,15	207 449 414,07

Sumber/*Source*: Bank Indonesia, Surabaya/*Bank of Indonesia, Surabaya Branch Office*

Tabel
Table 10.3.7**Posisi Pinjaman Bank-Bank Pemerintah Menurut Sektor Ekonomi di Provinsi Jawa Timur (juta rupiah), 2019**
Credit Outstanding of State Bank, by Economic Sectors in Jawa Timur Province (million rupiah), 2019

Bulan Month	Pertanian Agriculture	Pertambangan Mining	Industri Industry	Listrik, Gas dan Air Electricity Gas and Water
(1)	(2)	(3)	(4)	(5)
Januari/January	8 720 390,40	3 413 797,63	59 066 408,96	1 495 954,22
Februari/February	9 005 789,12	3 410 726,85	59 194 532,67	1 503 853,18
Maret/March	9 287 776,93	3 413 043,28	56 625 816,04	1 468 809,79
April/April	9 693 306,61	3 452 334,37	55 849 534,05	1 530 722,07
Mei/May	10 050 533,70	3 416 517,39	56 151 210,22	1 600 744,52
Juni/June	10 101 007,55	3 385 184,30	58 687 261,31	1 670 527,23
Juli/July	10 161 209,77	3 265 580,20	65 117 039,87	1 618 906,22
Agustus/August	10 445 027,01	3 197 963,86	63 282 807,84	1 601 366,80
September/September	10 456 900,17	3 122 564,26	63 648 558,80	1 560 783,21
Oktober/October	10 618 377,48	3 127 852,52	61 335 588,94	1 419 982,00
November/November	10 874 404,83	3 105 637,24	62 105 033,77	1 427 187,23
Desember/December	10 991 533,00	3 292 074,14	66 363 291,85	1 427 187,23

Lanjutan Tabel/*Continued Table* 10.3.7

Bulan Month	Konstruksi Construction	Perdagangan , Restoran dan Hotel Trade, Restaurant and Hotels	Angkutan dan Komunikasi Transportation and Communications	Keuangan, Real Estate dan Jasa Perusahaan Financial, Ownership & Business Services
(1)	(6)	(7)	(8)	(9)
Januari/January	17 532 540,45	66 235 869,45	7 266 212,16	6 346 853,58
Februari/February	18 845 475,31	66 988 949,37	7 259 649,76	6 442 232,37
Maret/March	19 410 255,04	68 423 233,41	7 235 022,85	6 567 692,98
April/April	19 173 234,49	69 112 512,45	7 385 508,55	6 374 658,43
Mei/May	20 065 127,70	70 568 210,53	7 807 622,03	6 900 212,90
Juni/June	20 053 391,22	70 402 962,19	7 730 663,20	6 696 520,21
Juli/July	19 927 240,96	70 690 219,30	7 498 659,11	6 843 404,72
Agustus/August	20 562 691,29	70 717 444,36	7 501 029,57	6 858 141,62
September/September	20 761 884,55	71 270 111,15	7 802 848,52	6 823 028,44
Oktober/October	20 352 190,16	71 346 863,79	7 780 354,12	6 909 131,06
November/November	20 418 513,21	71 460 631,79	7 809 721,47	7 017 611,18
Desember/December	19 871 873,82	71 460 631,79	7 809 721,47	7 017 611,18

Lanjutan Tabel/*Continued Table* 10.3.7

Bulan Month	Jasa-Jasa Services	Bukan Lapangan Usaha Non Industry	Jumlah Total
(1)	(10)	(11)	(12)
Januari/ <i>January</i>	10 350 296,86	88 417 367,80	105 114 518,24
Februari/ <i>February</i>	10 638 537,70	88 843 418,81	105 924 188,88
Maret/ <i>March</i>	11 196 408,02	89 378 928,31	107 143 029,31
April/ <i>April</i>	11 860 700,77	89 586 882,71	107 822 241,90
Mei/ <i>May</i>	11 999 004,27	90 224 375,42	109 123 592,59
Juni/ <i>June</i>	12 183 695,09	90 233 817,28	109 114 032,58
Juli/ <i>July</i>	12 214 884,64	90 468 956,74	109 527 246,09
Agustus/ <i>August</i>	12 532 175,33	90 945 627,35	110 335 944,29
September/ <i>September</i>	12 466 098,12	91 864 669,68	111 153 796,23
Oktober/ <i>October</i>	11 567 460,09	92 323 415,23	110 800 006,38
November/ <i>November</i>	11 625 529,67	93 397 445,62	112 040 586,47
Desember/ <i>December</i>	11 652 839,94	94 699 235,54	113 369 686,66

Sumber/*Source*: Bank Indonesia, Surabaya/*Bank of Indonesia, Surabaya Branch Office*

Tabel
Table 10.3.8**Posisi Pinjaman Bank-Bank Swasta Menurut Sektor Ekonomi di Provinsi Jawa Timur (juta rupiah), 2019**
Credit Outstanding of Private Bank, by Economic Sector in Jawa Timur Province (million rupiah), 2019

Bulan Month	Pertanian Agriculture	Pertambangan Mining	Industri Industry	Listrik, Gas dan Air Electricity Gas and Water
(1)	(2)	(3)	(4)	(5)
Januari/January	2 748 705,36	2 496 637,23	67 905 364,08	1 228 408,33
Februari/February	2 466 186,90	3 367 306,68	70 721 647,87	2 518 500,36
Maret/March	2 643 362,36	4 039 259,96	73 786 083,16	2 486 311,30
April/April	2 673 415,49	4 045 032,07	74 716 694,40	2 505 040,47
Mei/May	2 854 201,88	4 050 473,71	74 494 204,82	2 503 839,37
Juni/June	2 970 576,19	4 353 656,05	75 831 173,63	2 472 417,16
Juli/July	2 964 578,78	3 232 695,81	75 031 406,93	2 348 859,66
Agustus/August	2 910 420,74	3 268 238,33	74 332 010,46	2 271 701,11
September/September	3 053 197,82	3 035 079,41	77 108 416,57	2 201 774,07
Oktober/October	3 175 275,33	3 014 499,19	76 235 769,24	2 183 042,99
November/November	3 182 413,65	3 114 941,78	77 786 242,21	2 174 322,00
Desember/December	3 058 434,83	3 061 907,15	80 694 672,54	2 153 569,28

Lanjutan Tabel/Continued Table 10.3.8

Bulan Month	Konstruksi Construction	Perdagangan , Restoran dan Hotel Trade, Restaurant and Hotels	Angkutan dan Komunikasi Transportation and Communications	Keuangan, Real Estate dan Jasa Perusahaan Financial, Ownership & Business Services
(1)	(6)	(7)	(8)	(9)
Januari/January	12 471 469,23	61 488 474,95	9 057 552,62	10 637 499,87
Februari/February	13 289 836,95	62 191 815,87	9 134 830,53	10 632 135,01
Maret/March	12 490 036,24	63 119 717,15	9 322 323,45	10 639 496,76
April/April	12 749 533,99	63 171 970,07	9 530 544,48	10 433 070,86
Mei/May	14 571 516,45	62 370 159,79	9 511 059,83	10 561 520,12
Juni/June	14 462 237,27	63 789 722,91	9 450 019,73	10 615 895,12
Juli/July	11 408 157,45	63 179 491,06	9 552 710,05	10 577 230,18
Agustus/August	11 659 021,25	62 521 906,00	9 358 281,83	10 881 330,87
September/September	11 611 660,98	63 915 427,90	9 699 219,66	10 771 443,25
Oktober/October	11 597 742,58	63 204 396,60	9 677 924,63	10 909 293,81
November/November	11 700 638,16	63 146 004,90	9 778 908,51	10 751 971,71
Desember/December	12 011 743,10	63 146 004,90	10 005 133,62	11 478 050,64

Lanjutan Tabel/*Continued Table* 10.3.8

Bulan Month	Jasa-Jasa Services	Bukan Lapangan Usaha Non Industry	Jumlah Total
(1)	(10)	(11)	(12)
Januari/ <i>January</i>	6 237 448,11	63 053 135,94	79 928 083,91
Februari/ <i>February</i>	6 911 458,08	63 085 529,74	80 629 122,83
Maret/ <i>March</i>	7 017 662,19	63 527 591,16	81 184 750,12
April/ <i>April</i>	6 820 382,44	63 996 017,35	81 249 470,64
Mei/ <i>May</i>	7 080 512,56	64 557 312,43	82 199 345,10
Juni/ <i>June</i>	7 077 860,67	64 537 540,08	82 231 295,87
Juli/ <i>July</i>	7 066 752,91	64 645 380,48	82 289 363,57
Agustus/ <i>August</i>	6 939 995,81	64 665 490,33	82 486 817,01
September/ <i>September</i>	7 321 218,48	64 509 088,10	82 601 749,83
Oktober/ <i>October</i>	7 527 195,33	64 685 217,75	83 121 706,89
November/ <i>November</i>	7 621 300,52	65 033 046,69	83 406 318,92
Desember/ <i>December</i>	7 621 300,52	65 271 386,29	84 370 737,44

Sumber/*Source*: Bank Indonesia, Surabaya/*Bank of Indonesia, Surabaya Branch Office*

Tabel
Table 10.3.9**Posisi Pinjaman Bank-Bank Swasta Asing Menurut Sektor Ekonomi di Provinsi Jawa Timur (juta rupiah), 2019**
Credit Outstanding of Private Bank Foreign, by Economic Sector in Jawa Timur Province (million rupiah), 2019

Bulan Month	Pertanian Agriculture	Pertambangan Mining	Industri Industry	Listrik, Gas dan Air Electricity Gas and Water
(1)	(2)	(3)	(4)	(5)
Januari/January	2 748 705,36	2 496 637,23	67 905 364,08	1 228 408,33
Februari/February	2 466 186,90	3 367 306,68	70 721 647,87	2 518 500,36
Maret/March	2 643 362,36	4 039 259,96	73 786 083,16	2 486 311,30
April/April	2 673 415,49	4 045 032,07	74 716 694,40	2 505 040,47
Mei/May	2 854 201,88	4 050 473,71	74 494 204,82	2 503 839,37
Juni/June	2 970 576,19	4 353 656,05	75 831 173,63	2 472 417,16
Juli/July	2 964 578,78	3 232 695,81	75 031 406,93	2 348 859,66
Agustus/August	2 910 420,74	3 268 238,33	74 332 010,46	2 271 701,11
September/September	3 053 197,82	3 035 079,41	77 108 416,57	2 201 774,07
Oktober/October	3 175 275,33	3 014 499,19	76 235 769,24	2 183 042,99
November/November	3 182 413,65	3 114 941,78	77 786 242,21	2 174 322,00
Desember/December	3 058 434,83	3 061 907,15	80 694 672,54	2 153 569,28

Lanjutan Tabel/Continued Table 10.3.9

Bulan Month	Konstruksi Construction	Perdagangan , Restoran dan Hotel Trade, Restaurant and Hotels	Angkutan dan Komunikasi Transportation and Communications	Keuangan, Real Estate dan Jasa Perusahaan Financial, Ownership & Business Services
(1)	(6)	(7)	(8)	(9)
Januari/January	256 151,97	5 338 147,97	520 836,76	106 927,09
Februari/February	258 323,85	4 273 137,32	365 167,13	108 071,95
Maret/March	253 252,44	3 975 472,16	368 753,96	105 735,96
April/April	258 756,60	4 545 357,47	294 357,00	106 569,67
Mei/May	263 412,89	4 259 949,62	323 436,18	106 982,92
Juni/June	268 449,11	4 299 217,46	266 508,48	113 975,78
Juli/July	268 708,14	3 826 568,25	331 608,03	117 431,02
Agustus/August	1 318 149	3 827 483,45	324 279,04	118 635,33
September/September	269 803,74	3 850 640,45	326 005,54	115 930,33
Oktober/October	272 180,49	3 827 831,53	432 407,10	119 513,94
November/November	276 872,36	3 706 383,74	334 537,77	120 540,50
Desember/December	288 699,26	3 797 815,69	327 968,36	121 516,64

Lanjutan Tabel/*Continued Table* 10.3.9

Bulan Month	Jasa-Jasa Services	Bukan Lapangan Usaha Non Industry	Jumlah Total
(1)	(10)	(11)	(12)
Januari/ <i>January</i>	175 081,74	3 452 509,49	3 734 518,32
Februari/ <i>February</i>	184 306,54	3 449 439,31	3 741 817,79
Maret/ <i>March</i>	189 074,49	3 475 045,31	3 769 855,76
April/ <i>April</i>	165 922,87	3 506 959,26	3 779 451,80
Mei/ <i>May</i>	166 311,70	3 524 707,06	3 798 001,69
Juni/ <i>June</i>	168 295,55	3 542 364,71	3 824 636,04
Juli/ <i>July</i>	112 773,39	3 596 678,63	3 826 883,04
Agustus/ <i>August</i>	114 627,17	3 614 475,68	3 847 738,18
September/ <i>September</i>	1 318 149	3 596 748,82	3 826 853,07
Oktober/ <i>October</i>	90 854,71	3 580 567,78	3 790 936,43
November/ <i>November</i>	108 782,89	3 793 400,67	4 022 724,06
Desember/ <i>December</i>	108 782,89	3 798 356,75	4 028 656,28

Sumber/*Source*: Bank Indonesia, Surabaya/*Bank of Indonesia, Surabaya Branch Office*

Tabel
Table 10.3.10**Posisi Pinjaman Bank-Bank BPR Menurut Sektor Ekonomi di Provinsi Jawa Timur (juta rupiah), 2019**
Credit Outstanding of Rural Credit Bank, by Economic Sector in Jawa Timur Province (million rupiah), 2019

Bulan Month	Pertanian Agriculture	Pertambangan Mining	Industri Industry	Listrik, Gas dan Air Electricity Gas and Water
(1)	(2)	(3)	(4)	(5)
Januari/January	1 886 851	30 504	220 102	23 728
Februari/February	1 907 554	29 707	223 899	23 287
Maret/March	1 942 335	25 716	244 562	18 726
April/April	1 989 747	30 761	246 022	19 419
Mei/May	2 045 263	30 369	261 540	19 505
Juni/June	2 058 970	28 972	264 801	20 070
Juli/July	2 044 726	30 105	264 603	17 341
Agustus/August	2 017 679	33 142	262 457	16 173
September/September	2 013 971	30 308	268 734	14 247
Oktober/October	2 020 762	33 265	264 936	11 549
November/November	2 041 970	34 276	262 736	12 105
Desember/December	2 041 970	34 276	262 736	12 105

Lanjutan Tabel/Continued Table 10.3.10

Bulan Month	Konstruksi Construction	Perdagangan , Restoran dan Hotel Trade, Restaurant and Hotels	Angkutan dan Komunikasi Transportation and Communications	Keuangan, Real Estate dan Jasa Perusahaan Financial, Ownership & Business Services
(1)	(6)	(7)	(8)	(9)
Januari/January	479 241	3 999 754,50	105 353,71	271 896,50
Februari/February	503 126	4 054 895,81	106 101,56	287 990,15
Maret/March	525 223	4 098 021,08	111 517,11	297 667,47
April/April	541 546	4 197 715,51	115 025,99	319 024,38
Mei/May	562 073	4 301 520,39	116 853,22	328 006,39
Juni/June	568 900	4 250 422,54	113 059,46	329 043,29
Juli/July	583 536	4 258 505,43	115 442,24	338 294,25
Agustus/August	592 384	4 241 495,65	118 964,48	364 815,76
September/September	612 873	4 236 422,62	118 575,36	365 903,93
Oktober/October	632 468	4 239 695,88	119 404,89	369 463,25
November/November	645 734	4 344 649,00	119 404,89	382 480,00
Desember/December	645 734	4 344 649,00	119 404,89	382 480,00

Lanjutan Tabel/Continued Table 10.3.10

Bulan Month	Jasa-Jasa Services	Bukan Lapangan Usaha Non Industry	Jumlah Total
(1)	(10)	(11)	(12)
Januari/January	931 177,23	3 772 951,32	4 976 025,06
Februari/February	964 670,43	3 785 575,54	5 038 236,12
Maret/March	987 668,15	3 827 733,84	5 113 069,47
April/April	1 000 847,72	3 871 718,33	5 191 590,44
Mei/May	1 040 684,03	3 935 516,02	5 304 206,44
Juni/June	998 068,05	3 916 914,98	5 244 026,33
Juli/July	1 000 981,80	3 920 307,29	5 259 583,34
Agustus/August	1 022 573,39	3 933 967,85	5 321 357,00
September/September	1 039 438,40	3 965 639,51	5 370 981,83
Oktober/October	1 038 631,74	3 992 799,01	5 400 894,00
November/November	1 071 436	4 037 935,56	5 491 851,56
Desember/December	1 071 436	4 037 935,56	5 491 851,56

Sumber/Source: Bank Indonesia, Surabaya/Bank of Indonesia, Surabaya Branch Office

Tabel
Table 10.3.11**Posisi Penghimpunan Dana Rupiah Menurut Jenis Bank per Bulan di Provinsi Jawa Timur (juta rupiah), 2019**
Credit Outstanding of Bank, (Rupiah Settlement) by Bank Classification in Jawa Timur Province (million rupiah), 2019

Bulan Month	Bank Umum Commercial Bank		Bank Perkreditan Rakyat ¹⁾ Rural Credit Bank ¹⁾	Jumlah Total
	Bank Pemerintah ²⁾ State Bank ²⁾	Bank Swasta Private Bank		
(1)	(2)	(3)	(4)	(5)
Januari/January	247 762 988	241 699 926	10 706 421	500 169 334
Februari/February	247 610 906	244 542 712	10 683 812	502 837 431
Maret/March	253 111 756	242 079 438	10 646 226	505 837 420
April/April	252 981 849	239 730 884	10 560 027	503 272 760
Mei/May	253 783 140	242 746 492	10 410 098	506 939 729
Juni/June	261 957 403	247 843 310	10 610 038	520 410 751
Juli/July	262 776 331	253 923 809	10 898 112	527 598 251
Agustus/August	260 141 148	255 813 218	11 058 835	527 013 202
September/September	273 291 881	255 625 436	11 151 954	540 069 271
Oktober/October	272 261 985	255 859 426	11 301 573	539 422 983
November/November	275 597 528	256 914 580	11 450 146	543 962 254
Desember/December	272 718 547	258 574 808	11 450 146	542 743 502

Catatan/ Note: 1) Dana terdiri dari giro, simpanan berjangka & tabungan, kecuali BPR hanya simpanan berjangka & tabungan /
Fund consist of clearing, deposit and saving, except Rural Credit Banks consist of deposit and saving

2) Termasuk Bank Pembangunan Daerah/ Including Regional Development Banks

Sumber/Source: Bank Indonesia, Surabaya/ Bank of Indonesia, Surabaya Branch Office

Tabel
Table 10.3.12

Posisi Penghimpunan Dana Valuta Asing Menurut Jenis Bank per Bulan di Provinsi Jawa Timur (juta rupiah), 2019
Fund Outstanding of Bank, (Foreign Currency Settlement) by Bank Classification in Jawa Timur Province (million rupiah), 2019

Bulan Month	Bank Umum Commercial Bank		Jumlah Total
	Bank Pemerintah ²⁾ State Bank ²⁾	Bank Swasta Private Bank	
(1)	(2)	(3)	(5)
Januari/January	13 968 755	29 285 936	43 254 691
Februari/February	13 735 306	28 425 625	42 160 931
Maret/March	13 749 397	27 971 003	41 720 400
April/April	14 537 373	28 496 483	43 033 856
Mei/May	14 468 442	27 936 304	42 404 746
Juni/June	15 249 054	29 533 537	44 782 591
Juli/July	14 865 272	29 219 850	44 085 122
Agustus/August	14 884 022	29 378 193	44 262 215
September/September	15 016 182	29 178 040	44 194 222
Oktober/October	15 508 689	28 869 671	44 378 360
November/November	15 671 790	28 034 985	43 706 776
Desember/December	16 619 462	28 959 275	45 578 737

Catatan/ Note: 2) Termasuk Bank Pembangunan Daerah/Including Regional Development Banks
Sumber/Source: Bank Indonesia, Surabaya/Bank of Indonesia, Surabaya Branch Office

Tabel
Table 10.3.13**Posisi Kredit Perbankan Menurut Jenis Bank dan Sektor Ekonomi di Provinsi Jawa Timur (juta rupiah), 2019**
Credit Position by Bank Classification and Economic Sector in Jawa Timur Province (million rupiah), 2019

Bulan Month	Bank Umum Commercial Bank		Jumlah Total
	Bank Pemerintah ²⁾ State Bank ²⁾	Bank Swasta Private Bank	
(1)	(2)	(3)	(5)
1. Pertanian/ Agriculture	10 991 533	3 252 376	2 041 970
2. Pertambangan/ Mining	3 292 074	4 219 283	34 276
3. Perindustrian/ Industry	66 363 292	102 122 752	262 736
4. Listrik dan gas/ Electricity Gas and Water	1 328 801	3 340 627	12 105
5. Konstruksi/ Construction	19 871 874	12 300 442	645 734
6. Perdagangan, Restoran, dan Hotel/ Trade, Restaurant and Hotels	71 029 760	69 012 723	4 344 649
7. Pengangkutan dan Komunikasi/ Transportation and Communications	8 323 342	10 333 102	123 273
8. Keuangan, Real Estate dan Jasa Perusahaan/ Financial, Ownership & Business Services	7 241 371	11 599 567	382 480
9. Jasa-Jasa/ Services	11 652 840	7 694 806	1 071 436
10. Bukan Lapangan Usaha/ Non Industry	94 699 236	69 069 743	4 037 936
Jumlah/Total	294 794 123	292 945 423	12 956 595

Sumber/Source: Bank Indonesia, Surabaya/Bank of Indonesia, Surabaya Branch Office

Tabel
Table 10.3.14

Posisi Kredit Rupiah dan Valas Menurut Jenis Bank dan Penggunaan di Provinsi Jawa Timur (juta rupiah), 2019
Credit Position by Bank Classification and Usage in Jawa Timur Province (million rupiah), 2019

Bulan Month	Bank Umum dan Bank Perkreditan Rakyat Commercial Bank and Rural Credit Bank		
	Modal Kerja Working Capital	Investasi Investment	Konsumsi Consumption
(1)	(2)	(3)	(5)
Januari/January	269 848 972	73 363 015	136 049 244
Februari/February	268 460 272	73 251 124	136 302 369
Maret/March	270 276 877	74 417 843	137 498 739
April/April	269 694 321	75 143 873	138 237 230
Mei/May	271 805 034	76 614 118	139 550 216
Juni/June	277 249 957	76 121 443	139 426 369
Juli/July	278 605 514	76 430 123	140 155 203
Agustus/August	276 476 744	77 107 274	140 611 655
September/September	280 589 387	77 360 586	141 670 899
Oktober/October	273 908 705	77 788 989	142 289 522
November/November	275 418 419	78 232 429	142 945 419
Desember/December	284 088 776	78 536 853	144 168 833

Sumber/Source: Bank Indonesia, Surabaya/Bank of Indonesia, Surabaya Branch Office

Tabel 10.3.15 **Jumlah Aktiva Bank di Jawa Timur Menurut Jenis Bank per Bulan (juta rupiah), 2019**
Table 10.3.15 **Amount of Bank's Asset in Jawa Timur by Bank Classification (million rupiah), 2019**

Bulan Month	Bank Umum Commercial Bank		Bank Perkreditan Rakyat ¹⁾ Rural Credit Bank ¹⁾	Jumlah Total
	Bank Pemerintah ²⁾ State Bank ²⁾	Bank Swasta Private Bank		
(1)	(2)	(3)	(4)	(5)
Januari/January	341 536 047	327 447 013	14 697 061	683 680 121
Februari/February	341 521 951	331 610 795	14 829 027	687 961 773
Maret/March	350 713 511	330 293 955	14 875 522	695 882 988
April/April	354 977 933	328 954 462	14 807 907	698 740 302
Mei/May	357 645 115	329 999 852	14 657 187	702 302 154
Juni/June	368 856 485	334 889 200	14 952 254	718 697 939
Juli/July	370 212 976	338 983 160	15 218 302	724 414 438
Agustus/August	369 912 823	340 287 569	15 316 379	725 516 771
September/September	378 923 487	341 118 708	15 421 474	735 463 669
Oktober/October	374 859 921	342 899 832	15 750 121	733 509 874
November/November	381 315 731	340 139 937	15 750 121	737 205 789
Desember/December	383 454 677	339 436 726	15 750 120	738 641 523

Catatan/ Note: 1) Dana terdiri dari giro, simpanan berjangka & tabungan, kecuali BPR hanya simpanan berjangka & tabungan /
Fund consist of clearing, deposit and saving, except Rural Credit Banks consist of deposit and saving

2) Termasuk Bank Pembangunan Daerah/ Including Regional Development Banks

Sumber/Source: Bank Indonesia, Surabaya/ Bank of Indonesia, Surabaya Branch Office

Tabel 10.3.16 Jumlah Aktiva Bank di Jawa Timur Menurut Jenis Bank per Bulan (juta rupiah), 2019
Table Amount of Bank's Asset in Jawa Timur by Bank Classification (million rupiah), 2019

Kelompok Bank Bank Classification	Jumlah Bank Number of Bank	Kelompok Bank Bank Classification	Jumlah Kantor Bank Number of Bank Office
(1)	(2)	(3)	(4)
A. Bank Konvensional/ <i>Conventional Banks</i>		A. Bank Konvensional/ <i>Conventional Banks</i>	
A.1. Jumlah Bank Umum/ <i>Commercial Banks</i>		A.1. Jumlah Bank Umum/ <i>Commercial Banks</i>	
I. Bank Umum Devisa/ <i>Foreign Exchange Banks</i>		I. Bank Umum Devisa/ <i>Foreign Exchange Banks</i>	
1.1 Bank Pemerintah/ <i>Government Banks</i>	0	1.1 Bank Pemerintah/ <i>Government Banks</i>	2 406
1.2 Pembangunan Daerah/ <i>Regional Development Banks</i>	1	1.2 Pembangunan Daerah/ <i>Regional Development Banks</i>	434
1.3 Swasta Nasional/ <i>National Private Banks</i>	1	1.3 Swasta Nasional/ <i>National Private Banks</i>	962
1.4 Swasta Asing/ <i>Campuran / Foreign/Join Venture Banks</i>	0	1.4 Swasta Asing/ <i>Campuran / Foreign/Join Venture Banks</i>	20
II. Bank Umum Bukan Devisa/ <i>Non-Foreign Exchange Banks</i>		II. Bank Umum Bukan Devisa/ <i>Non-Foreign Exchange Banks</i>	
2.1 Bank Pemerintah/ <i>Government Banks</i>	0	2.1 Bank Pemerintah/ <i>Government Banks</i>	0
2.2 Pembangunan Daerah/ <i>Regional Development Banks</i>	0	2.2 Pembangunan Daerah/ <i>Regional Development Banks</i>	0
2.3 Swasta Nasional/ <i>National Private Banks</i>	2	2.3 Swasta Nasional/ <i>National Private Banks</i>	175
A.2. Bank Perkreditan Rakyat/ <i>Rural Credit Banks</i>		A.2. Bank Perkreditan Rakyat/ <i>Rural Credit Banks</i>	
1. Bank Perkreditan Rakyat Rural <i>Credit Banks</i>	293	1. Bank Perkreditan Rakyat Rural <i>Credit Banks</i>	263
2. Lainnya/ <i>Others</i>	0	2. Lainnya ³⁾ / <i>Others</i>	0
B. Bank Syariah/ <i>Syariah Banks</i>		B. Bank Syariah/ <i>Syariah Banks</i>	
1. Bank Umum/ <i>Commercial Banks</i>	10	1. Bank Umum/ <i>Commercial Banks</i>	204
2. Bank Perkreditan Rakyat/ <i>Rural Credit Banks</i>	28	2. Bank Perkreditan Rakyat/ <i>Rural Credit Banks</i>	69
Jumlah/Total	335	Jumlah/Total	4 533

Sumber/Source: Bank Indonesia, Surabaya/Bank of Indonesia, Surabaya Branch Office

Bukan Makanan
Non-Food
51,47%



Makanan
Food
48,53%



“ Pengeluaran per kapita sebulan untuk bukan makanan sedikit lebih besar daripada untuk makanan
Monthly per capita expenditure for nonfood is slightly greater than for food

”

“ Pengeluaran per kapita sebulan untuk rokok lebih dari dua kali lipat pengeluaran telur dan susu

Monthly per capita expenditure for cigarettes is equal to double the expenditure of eggs and milk

”

Rp **58.873,-**



Rp **28.535,-**

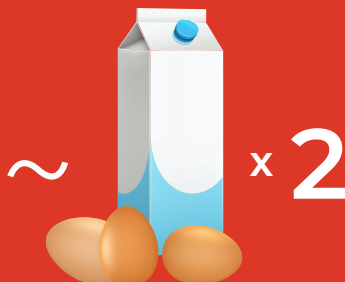

PENJELASAN TEKNIS

1. Pengeluaran rata-rata per kapita adalah biaya yang dikeluarkan untuk konsumsi semua anggota rumah tangga selama sebulan baik yang berasal dari pembelian, pemberian maupun produksi sendiri dibagi dengan banyaknya anggota rumah tangga dalam rumah tangga tersebut.

TECHNICAL NOTES

1. *Per capita Average Expenditure is the cost spent for all household members consumption during the month, whether from purchasing, giving or own production, divided by the number of household members in the household.*

<https://jatim.bps.go.id>

ULASAN

Dari hasil Survei Sosial Ekonomi Nasional (SUSENAS) dapat diperoleh pengeluaran rata-rata perkapita sebulan suatu wilayah baik pengeluaran untuk makanan maupun non makanan.

Pengeluaran rata-rata perkapita per bulan di Jawa Timur tahun 2019 pada kelompok makanan sebesar 48,53 persen dan kelompok bukan makanan sebesar 51,47 persen. Nilai Pengeluaran rata-rata perkapita sebulan menurut kelompok makanan di Jawa Timur tahun 2019 paling besar pada kelompok Makanan dan Minuman Jadi, Padi-padian, dan diikuti oleh pengeluaran Rokok/Tembakau/Sirih, masing-masing sebesar 184.068 rupiah, 59.459 rupiah, dan 58.873 rupiah.

DESCRIPTION

Based on National Social Economic Survey, we can get average monthly percapita expenditure for a region, which consist of two groups of commodity, food and non food commodity.

Jawa Timur Provinces Average expenditure per capita per month in 2019 of the food group was 48.53 percent and the non-food group was 51.47 percent. The average expenditure value per capita per month according to the food group in Jawa timur in 2019 was highest in the Food and Beverage, Grain Group, and followed by the expenditure of Cigarettes / Tobacco/Betel, each of 184,068 rupiahs, 59,459 rupiahs, and 58,873 rupiah.

Gambar 11.1
Figures

Persentase Pengeluaran per Kapita Sebulan Menurut Kelompok Komoditas di Provinsi Jawa Timur, 2019
Percentage of Monthly Expenditure per Capita by Commodity Group in Jawa Timur Province, 2019

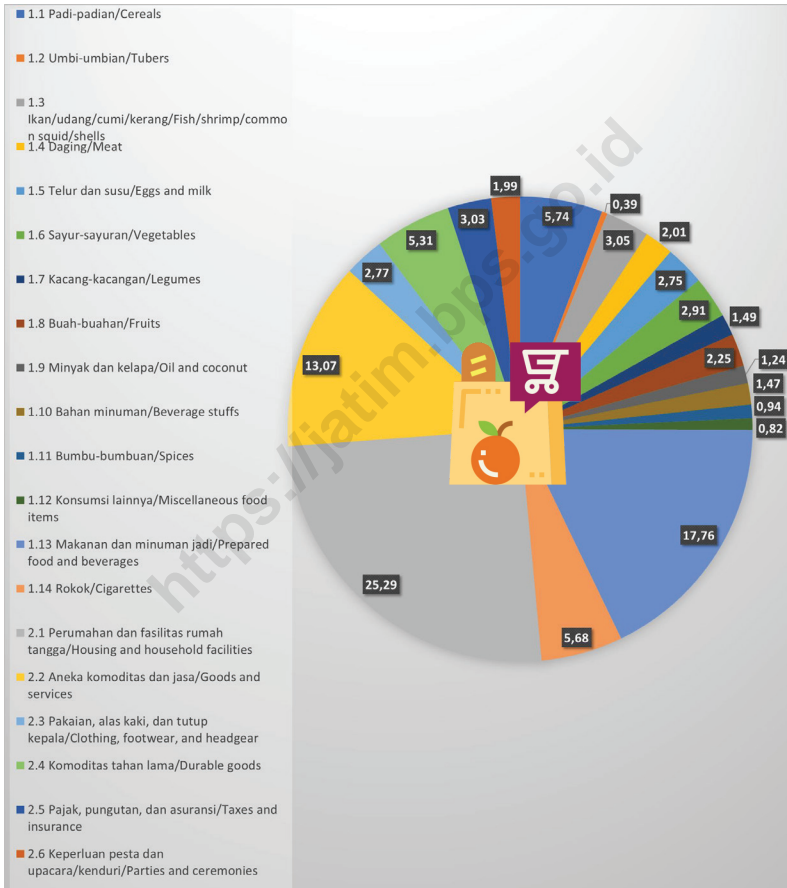

Catatan/Note: Data Kondisi Maret 2019/ Data Condition on March 2019

Sumber/Source: BPS, Survei Sosial Ekonomi Nasional (Susenas)/BPS-Statistics Indonesia, National Socioeconomic Survey

Gambar 11.2
Figures

Rata-rata Pengeluaran per Kapita Sebulan Makanan dan Bukan Makanan Menurut Kabupaten/Kota di Provinsi Jawa Timur (rupiah), 2019

Monthly Average of Food and Non-Food Expenditure per Capita by Regency/Municipality di Provinsi Jawa Timur (rupiahs), 2019

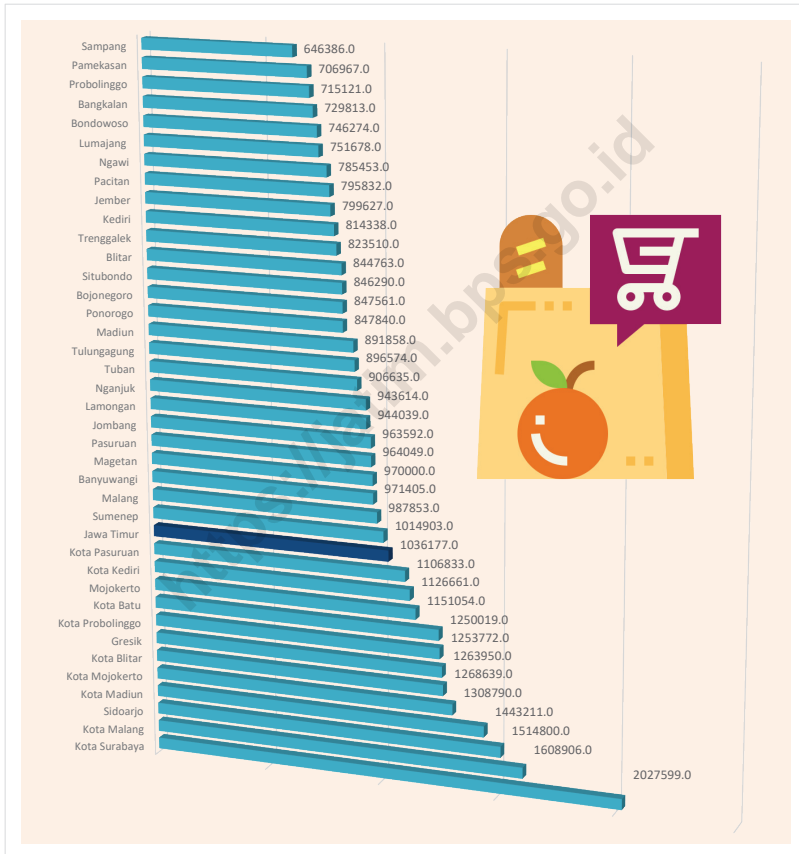

Catatan/Note: Data Kondisi Maret 2019/ Data Condition on March 2019

Sumber/Source: BPS, Survei Sosial Ekonomi Nasional (Susenas)/BPS-Statistics Indonesia, National Socioeconomic Survey

Tabel
Table 11.1

Rata-rata Pengeluaran per Kapita Sebulan Menurut Kelompok Komoditas di Provinsi Jawa Timur (rupiah), 2018 dan 2019
Monthly Average Expenditure per Capita by Commodity Group in Jawa (rupiahs), 2018 and 2019

Kelompok Komoditas/Commodity Group	2018	2019
(1)	(2)	(3)
Makanan/Food		
Padi-padian/Cereals	61 362	59 459
Umbi-umbian/Tubers	3 681	4 074
Ikan/udang/cumi/kerang/Fish/shrimp/common squid/shells	30 353	31 597
Daging/Meat	19 949	20 866
Telur dan susu/Eggs and milk	29 916	28 535
Sayur-sayuran/Vegetables	33 561	30 185
Kacang-kacangan/Legumes	15 577	15 433
Buah-buahan/Fruits	26 394	23 361
Minyak dan kelapa/Oil and coconut	13 215	12 829
Bahan minuman/Beverage stuffs	15 862	15 283
Bumbu-bumbuan/Spices	10 002	9 783
Konsumsi lainnya/Miscellaneous food items	9 230	8 543
Makanan dan minuman jadi/Prepared food and beverages	179 186	184 068
Rokok/Cigarettes	54 472	58 873
Jumlah makanan/Total food	502 761	502 892
Bukan makanan/Non-food		
Perumahan dan fasilitas rumah tangga/Housing and household facilities	235 323	262 095
Aneka komoditas dan jasa/Goods and services	131 777	135 453
Pakaian, alas kaki, dan tutup kepala/Clothing, footwear, and headgear	26 699	28 706
Komoditas tahan lama/Durable goods	59 816	54 992
Pajak, pungutan, dan asuransi/Taxes and insurance	29 289	31 415
Keperluan pesta dan upacara/kenduri/Parties and ceremonies	20 413	20 624
Jumlah bukan makanan/Total non-food	503 317	533 285
Jumlah/Total	1 006 078	1 036 177

Catatan/Note: Data Kondisi Maret 2018 dan 2019/ Data Condition on March 2018 and 2019

Sumber/Source: BPS, Survei Sosial Ekonomi Nasional (Susenas)/BPS-Statistics Indonesia, National Socioeconomic Survey

Tabel
Table 11.2

Persentase Pengeluaran per Kapita Sebulan Menurut Kelompok Komoditas di Provinsi Jawa Timur, 2018 dan 2019
Percentage of Monthly Expenditure per Capita by Commodity Group in Jawa Timur Province, 2018 and 2019

Kelompok Komoditas/Commodity Group	2018	2019
(1)	(2)	(3)
Makanan/Food		
Padi-padian/ <i>Cereals</i>	6,54	5,74
Umbi-umbian/ <i>Tubers</i>	0,39	0,39
Ikan/udang/cumi/kerang/ <i>Fish/shrimp/common squid/shells</i>	3,23	3,05
Daging/ <i>Meat</i>	2,12	2,01
Telur dan susu/ <i>Eggs and milk</i>	3,19	2,75
Sayur-sayuran/ <i>Vegetables</i>	3,57	2,91
Kacang-kacangan/ <i>Legumes</i>	1,66	1,49
Buah-buahan/ <i>Fruits</i>	2,81	2,25
Minyak dan kelapa/ <i>Oil and coconut</i>	1,41	1,24
Bahan minuman/ <i>Beverage stuffs</i>	1,69	1,47
Bumbu-bumbuan/ <i>Spices</i>	1,07	0,94
Konsumsi lainnya/ <i>Miscellaneous food items</i>	0,98	0,82
Makanan dan minuman jadi/ <i>Prepared food and beverages</i>	19,09	17,76
Rokok/ <i>Cigarettes</i>	5,80	5,68
Jumlah makanan/Total food	53,55	48,53
Bukan makanan/Non-food		
Perumahan dan fasilitas rumah tangga/ <i>Housing and household facilities</i>	22,52	25,29
Aneka komoditas dan jasa/ <i>Goods and services</i>	12,58	13,07
Pakaian, alas kaki, dan tutup kepala/ <i>Clothing, footwear, and headgear</i>	2,79	2,77
Komoditas tahan lama/ <i>Durable goods</i>	6,41	5,31
Pajak, pungutan, dan asuransi/ <i>Taxes and insurance</i>	2,89	3,03
Keperluan pesta dan upacara/kenduri/ <i>Parties and ceremonies</i>	2,01	1,99
Jumlah bukan makanan/Total non-food	49,20	51,47
Jumlah/Total	100,00	100,00

Catatan/Note: Data Kondisi Maret 2018 dan 2019/ *Data Condition on March 2018 and 2019*

Sumber/Source: BPS, Survei Sosial Ekonomi Nasional (Susenas)/BPS-Statistics Indonesia, National Socioeconomic Survey

Tabel
Table 11.3

Rata-rata Pengeluaran per Kapita Sebulan Makanan dan Bukan Makanan di Daerah Perkotaan dan Perdesaan Menurut Kabupaten/ Kota di Provinsi Jawa Timur (rupiah), 2018 dan 2019
Monthly Average of Food and Non-Food Expenditure per Capita in Urban and Rural Areas by Regency/Municipality di Provinsi Jawa Timur (rupiahs), 2018 and 2019

Kabupaten/Kota Regency/Municipality	Makanan/Food		Bukan Makanan/ Non-Food		Jumlah/Total	
	2018	2019	2018	2019	2018	2019
(1)	(2)	(3)	(4)	(5)	(6)	(7)
Kabupaten/Regency						
Pacitan	422 021	418 055	348 571	377 777	770 592	795 832
Ponorogo	403 727	415 478	416 516	432 363	820 243	847 840
Trenggalek	384 102	406 233	377 462	417 277	761 564	823 510
Tulungagung	442 534	447 335	468 362	449 240	910 895	896 574
Blitar	404 063	419 278	429 235	425 485	833 298	844 763
Kediri	447 997	435 186	399 953	379 152	847 950	814 338
Malang	466 529	465 681	479 477	522 172	946 006	987 853
Lumajang	427 729	435 916	334 042	315 761	761 771	751 678
Jember	430 807	440 697	328 052	358 929	758 859	799 627
Banyuwangi	489 736	481 559	464 082	489 846	953 818	971 405
Bondowoso	376 919	420 934	303 726	325 340	680 646	746 274
Situbondo	437 117	469 511	357 957	376 778	795 073	846 290
Probolinggo	410 384	398 276	326 388	316 845	736 773	715 121
Pasuruan	519 175	515 088	400 668	448 961	919 843	964 049
Sidoarjo	681 759	683 507	850 845	831 294	1 532 604	1 514 800
Mojokerto	545 031	586 121	489 777	564 934	1 034 807	1 151 054
Jombang	487 552	495 624	433 878	467 968	921 430	963 592
Nganjuk	416 171	440 251	318 305	503 364	734 475	943 614
Madiun	478 249	442 626	443 865	449 233	922 114	891 858
Magetan	444 882	453 149	480 805	516 851	925 687	970 000
Ngawi	386 079	422 465	358 045	362 988	744 124	785 453
Bojonegoro	469 900	450 082	415 479	397 479	885 378	847 561
Tuban	471 661	477 950	443 533	428 686	915 193	906 635
Lamongan	530 316	480 093	518 636	463 946	1 048 952	944 039
Gresik	673 892	607 933	649 020	656 018	1 322 912	1 263 950
Bangkalan	397 818	418 907	238 724	310 906	636 543	729 813
Sampang	433 465	404 262	228 976	242 124	662 440	646 386
Pamekasan	371 599	406 615	264 418	300 352	636 017	706 967
Sumenep	520 082	592 227	336 841	422 675	856 922	1 014 903
Kota/Municipality						
Kediri	507 769	512 133	553 950	614 527	1 061 718	1 126 661
Blitar	634 033	575 053	729 974	693 586	1 364 007	1 268 639
Malang	597 020	616 123	1 022 372	992 783	1 619 392	1 608 906
Probolinggo	508 153	507 171	736 414	746 602	1 244 568	1 253 772
Pasuruan	590 783	584 937	549 876	521 896	1 140 660	1 106 833
Mojokerto	559 204	584 247	680 824	724 543	1 240 028	1 308 790
Madiun	650 775	604 752	814 793	838 459	1 465 568	1 443 211
Surabaya	776 985	742 013	1 120 876	1 285 586	1 897 861	2 027 599
Batu	636 350	561 428	772 177	688 591	1 408 528	1 250 019
Jawa Timur	502 761	502 892	503 317	533 285	1 006 078	1 036 177

Catatan/Note: Data Kondisi Maret 2018 dan 2019/ Data Condition on March 2018 and 2019

Sumber/Source: BPS, Survei Sosial Ekonomi Nasional (Susenas)/BPS-Statistics Indonesia, National Socioeconomic Survey

Tabel
Table 11.4

Persentase Pengeluaran per Kapita Sebulan Makanan dan Bukan Makanan di Daerah Perkotaan dan Perdesaan Menurut Kabupaten/Kota di Provinsi Jawa Timur (persen), 2018 dan 2019
Percentage of Monthly Food and Non-Food Expenditure per Capita in Urban and Rural Areas by Regency/Municipality in Jawa Timur Province (persen), 2018 and 2019

Kabupaten/Kota Regency/Municipality	Makanan Food		Bukan Makanan Non-Food	
	2018	2019	2018	2019
(1)	(2)	(3)	(4)	(5)
Kabupaten/Regency				
Pacitan	54,77	52,53	45,23	47,47
Ponorogo	49,22	49,00	50,78	51,00
Trenggalek	50,44	49,33	49,56	50,67
Tulungagung	48,58	49,89	51,42	50,11
Blitar	48,49	49,63	51,51	50,37
Kediri	52,83	53,44	47,17	46,56
Malang	49,32	47,14	50,68	52,86
Lumajang	56,15	57,99	43,85	42,01
Jember	56,77	55,11	43,23	44,89
Banyuwangi	51,34	49,57	48,66	50,43
Bondowoso	55,38	56,40	44,62	43,60
Situbondo	54,98	55,48	45,02	44,52
Probolinggo	55,70	55,69	44,30	44,31
Pasuruan	56,44	53,43	43,56	46,57
Sidoarjo	44,48	45,12	55,52	54,88
Mojokerto	52,67	50,92	47,33	49,08
Jombang	52,91	51,44	47,09	48,56
Nganjuk	56,66	46,66	43,34	53,34
Madiun	51,86	49,63	48,14	50,37
Magetan	48,06	46,72	51,94	53,28
Ngawi	51,88	53,79	48,12	46,21
Bojonegoro	53,07	53,10	46,93	46,90
Tuban	51,54	52,72	48,46	47,28
Lamongan	50,56	50,86	49,44	49,14
Gresik	50,94	48,10	49,06	51,90
Bangkalan	62,50	57,40	37,50	42,60
Sampang	65,43	62,54	34,57	37,46
Pamekasan	58,43	57,52	41,57	42,48
Sumenep	60,69	58,35	39,31	41,65
Kota/Municipality				
Kediri	47,83	45,46	52,17	54,54
Blitar	46,48	45,33	53,52	54,67
Malang	36,87	38,29	63,13	61,71
Probolinggo	40,83	40,45	59,17	59,55
Pasuruan	51,79	52,85	48,21	47,15
Mojokerto	45,10	44,64	54,90	55,36
Madiun	44,40	41,90	55,60	58,10
Surabaya	40,94	36,60	59,06	63,40
Batu	45,18	44,91	54,82	55,09
Jawa Timur	49,97	48,53	50,03	51,47

Catatan/Note: Data Kondisi Maret 2018 dan 2019/ Data Condition on March 2018 and 2019

Sumber/Source: BPS, Survei Sosial Ekonomi Nasional (Susenas)/BPS-Statistics Indonesia, National Socioeconomic Survey

Tabel
Table 11.5

Persentase Penduduk Menurut Golongan Pengeluaran Per Kapita Sebulan di Provinsi Jawa Timur, 2019
Percentage of Population by Per Capita Spending Group a Month in Jawa Timur Province, 2019

Golongan Pengeluaran Spending Group (Rp)	Persentase Penduduk Percentage of Population
(1)	(2)
< 150 000	0,00
150 000–199 999	0,14
200 000–299 999	2,86
300 000–499 999	18,73
500 000–749 999	25,82
750 000–999 999	16,22
1 000 000–1 499 999	19,24
1 500 000+	16,98
Jumlah/Total	100,00

Sumber/Source: BPS, Survei Sosial Ekonomi Nasional Maret 2019 (Susenas)/BPS-Statistics Indonesia, National Socioeconomic Survey March 2019

BAB
Chapter

12

PERDAGANGAN LUAR NEGERI

FOREIGN TRADE



Pelabuhan Gresik
US\$ 1.022,81 juta

Gresik Port
US\$ 1.022,81 million

Pelabuhan Tanjung Perak
US\$ 15.505,38 juta

Tanjung Perak Port
US\$ 15.505,38 million

4 Pelabuhan Utama dengan nilai ekspor terbanyak

*The 4 main ports with the highest
value of exports*



Juanda
US\$ 2.632,11 juta

Juanda
US\$ 2.632,11 million

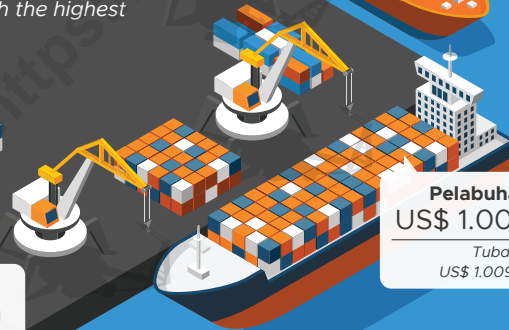

Pelabuhan Tuban
US\$ 1.009,90 juta

Tuban Port
US\$ 1.009.90 million

NILAI EKSPOR JAWA TIMUR 2019

mencapai

*The value of Jawa Timur
exports in 2019 reached*

US\$20.284,49 juta

million

PENJELASAN TEKNIS

1. Sistem pencatatan Statistik Ekspor dan Impor adalah "General Trade" dengan wilayah pencatatan meliputi seluruh wilayah kepabebean Indonesia.
2. Pengesahan dokumen kepabebean ekspor dan impor dilakukan oleh Bea dan Cukai berdasarkan Persetujuan Muat/Bongkar Barang.
3. Data ekspor berasal dari dokumen kepabebean BC 3.0 atau yang disebut dokumen Pemberitahuan Ekspor Barang (PEB) yang diisi oleh eksportir.
4. Data impor berasal dari dokumen kepabebean BC 2.0 atau yang disebut dokumen Pemberitahuan Impor Barang (PIB), Pemberitahuan Impor Barang Khusus (PIBK), Pemberitahuan Pabebean Free Trade Zone (PPFTZ) dan dokumen kepabebean BC 2.3 yang mencatat impor barang dari Luar Negeri ke Kawasan Berikat.
5. Barang-barang yang dikirim ke luar negeri untuk diolah dicatat sebagai ekspor, sedangkan hasil olahan yang dikembalikan ke Indonesia dicatat sebagai impor.
6. Barang-barang luar negeri yang diolah di dalam negeri dicatat sebagai barang impor meskipun barang olahan tersebut akan kembali ke luar negeri.

TECHNICAL NOTES

1. *The recording of export and import statistics is based on General Trade System covering all Indonesian customs areas.*
2. *The legalization of customs export and import documents is conducted by the Customs and Excise Office.*
3. *The export data are compiled based on customs export documents BC 3.0 or known as Export Declarations (PEB), filled by exporters.*
4. *The import data are compiled based on customs import documents BC 2.0 or known as Import Declarations Form (PIB), Import Declarations Form for Special Commodity (PIBK), Customs Declaration Form for Free Trade Zone (PPFTZ), and customs import documents BC 2.3 which records import goods from foreign country to Bounded Zones Area.*
5. *Goods send abroad for processing purposes are recorded as export while its product sent to Indonesia are recorded as import.*
6. *Foreign goods processed in Indonesia are still recorded as imports although the products will be sent to abroad.*

7. Barang-barang yang tidak dicakup dalam pencatatan:
- Pakaian dan barang-barang perhiasan penumpang.
 - Barang-barang bawaan penumpang dari/ke luar negeri untuk dipakai sendiri, kecuali lemari es, pesawat televisi, dan sebagainya.
 - Barang-barang untuk keperluan perwakilan kedutaan suatu negara.
 - Barang-barang ekspedisi dan ekshibisi atau pameran.
 - Barang-barang untuk militer yang diimpor langsung oleh angkatan bersenjata
 - Pembungkus/peti kemas untuk diisi kembali.
 - Uang dan surat-surat berharga.
 - Barang-barang contoh.
8. Sistem pengolahan dokumen impor dan ekspor Indonesia adalah sistem "Carry Over" yaitu dokumen ditunggu selama satu bulan, setelah bulan berjalan, sedangkan dokumen-dokumen yang terlambat akan diolah pada bulan berikutnya. Dengan demikian dokumen bulan-bulan sebelumnya yang terlambat diterima dan masuk pada bulan berjalan, diperlakukan sebagai dokumen bulan pengolahan.
9. Pelabuhan Muat adalah pelabuhan darimana barang diangkut ke luar negeri atau diekspor.
7. *The following goods are not included in the statistics:*
- Clothings and passengers' jewelry.*
 - Luggage of passengers for own use, except refrigerators, television sets, etc.*
 - Goods imported/exported for the use of foreign representative countries/embassies.*
 - Goods for expeditions, and shows or exhibitions.*
 - Military goods directly imported by the Armed Forces.*
 - Packings/containers to be refilled.*
 - Bank notes and securities*
 - Sample goods.*
8. *The carry-over system is used in processing Indonesian export and import documents. Documents are processed one month after the current month, while those received later will be processed for the succeeding month. This means previous documents received in the current month will be treated as processed documents.*
9. *Port of loading is port where the goods are transported out of the country or exported.*

- | | |
|---|--|
| <p>10. Negara tujuan adalah negara tujuan akhir yang diketahui untuk barang ekspor yang dikirim ke luar negeri.</p> <p>11. Jenis komoditi adalah barang ekspor yang dicatat sesuai kode Harmonized System (HS).</p> | <p>10. <i>Country of destination is country that is known to export goods sent abroad.</i></p> <p>11. <i>Type commodity is exported goods recorded based on Harmonized System (HS) code.</i></p> |
|---|--|

<https://jatim.bps.go.id>

ULASAN

Arus perdagangan ekspor - impor Provinsi Jawa Timur dapat diamati dari besaran atau volume dan nilai ekspor - impor Jawa Timur menurut pelabuhan.

Totalitas volume ekspor Jawa Timur pada tahun 2019 sebesar 13.585,13 Juta Ton dengan nilai sebesar US\$ 20,28 miliar. Pelabuhan Tanjung Perak Surabaya memberikan kontribusi ekspor terbesar dengan nilai US\$ 15,51 miliar.

Sedangkan volume dan nilai impor Jawa Timur masing-masing sebesar 35.304,60 juta ton dengan nilai US\$ 23,34 miliar. Pelabuhan Tanjung Perak Surabaya masih dominan untuk arus impor terbesar dengan nilai US\$ 16,46 miliar.

DESCRIPTION

The export - import flow of Jawa Timur can be referred from export - import value and export - import value of Jawa Timur by port.

Export volume of Jawa Timur in 2019 was 13,585.13 million tons or equal to US\$ 20,28 billion. Tanjung Perak port of Surabaya contributed the greatest export volume that equaled to US\$ 15,51 billion.

Import volume and import value of Jawa Timur were respectively 35,304.60 million tons or equal to US\$ 23.34 billion. Tanjung Perak port of Surabaya still dominated as the largest import that equaled to US\$ 16,46 billion.

Gambar 12.1
Figures

10 Negara Tujuan Ekspor Terbesar di Provinsi Jawa Timur, 2019
10 Largest Export Destination Countries in East Java Province, 2019



Sumber/Source: Dokumen PEB, kantor POS, catatan instansi, survei perdagangan lintas batas laut

Gambar 12.2
Figures

10 Negara Asal Impor Terbesar di Provinsi Jawa Timur, 2019
10 Largest Import Origin Countries in East Java Province, 2019

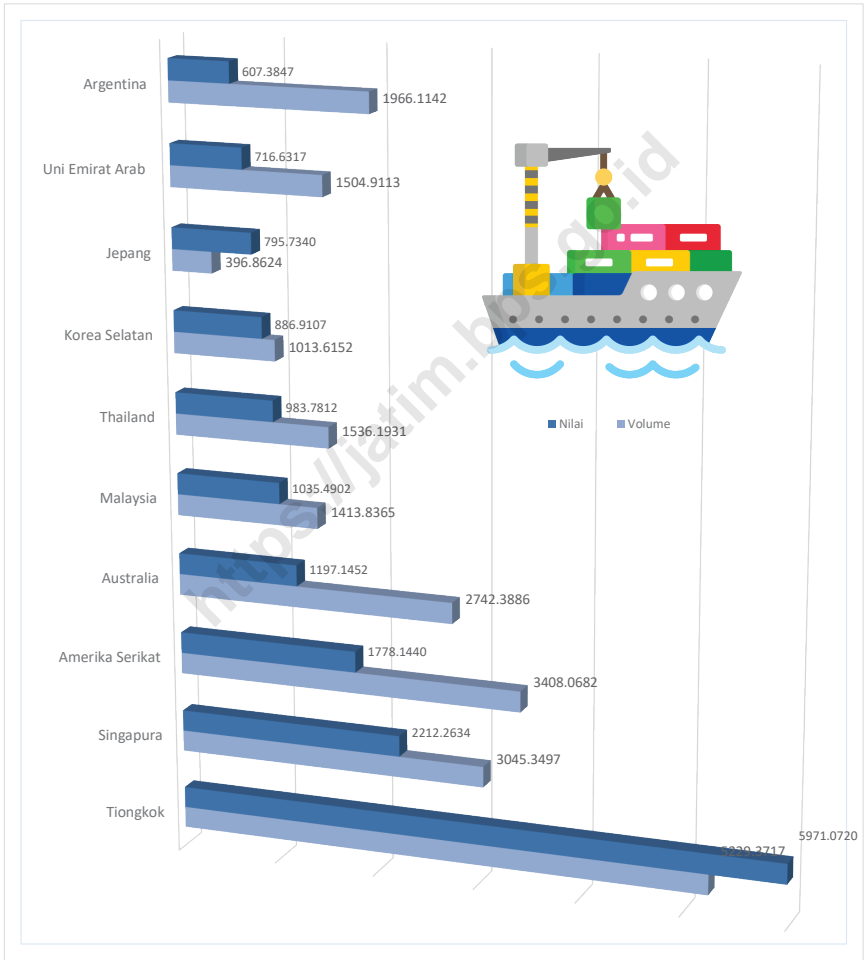

Sumber/Source: BPS, Dokumen Pemberitahuan Impor Barang/ BPS, Goods Import Notification Documents

12.1 EKSPOR EXPORT

Tabel
Table 12.1.1

Volume Dan Nilai Ekspor dirinci Menurut Jenis Komoditi di Provinsi Asal di Provinsi Jawa Timur, 2018 dan 2019 *Volume and Value of Export by Type of Commodity at Province of Origin in Jawa Timur Province, 2018 and 2019*

Jenis Komoditi <i>Type of Commodity</i>	Volume/Volume (ton)		Nilai FOB/FOB Value (US \$)	
	2018	2019	2018	2019
(1)	(2)	(3)	(4)	(5)
Perhiasan/Permata <i>Pearls/ Precious stones and metals</i>	1 242 063	1 680 906	2 938 355 683	3 019 685 537
Lemak & minyak hewan/ <i>Nabati Fats and oils</i>	1 923 732 587	2 252 285 031	1 321 239 349	1 302 391 780
Kayu, Barang dari Kayu <i>Wood</i>	1 209 170 943	1 147 105 890	1 179 894 996	1 078 942 541
Kertas/ <i>Karton Paper products</i>	939 517 969	1 004 354 867	908 086 466	903 873 430
Bahan kimia organik/ <i>Organic chemicals</i>	764 007 352	856 258 651	901 406 655	958 168 717
Ikan dan Udang/ <i>Fish and Prawn</i>	170 863 486	169 277 918	805 966 756	783 961 649
Tembaga/ <i>Copper</i>	166 536 265	192 225 578	1 120 655 847	1 140 511 497
Bahan bakar mineral/ <i>Mineral fuels and oils</i>	2 371 408 592	1 847 032 202	1 277 790 515	925 432 711
Alas kaki / <i>Footwear</i>	22 412 148	23 647 817	490 142 603	524 788 533
Perabot, penerangan rumah/ <i>Furniture</i>	130 422 069	137 357 060	515 952 309	543 980 817
Tembakau / <i>Tobacco</i>	48 710 747	55 927 142	474 497 464	580 180 605
Daging dan Ikan Olah/ <i>Meat and fish preparations</i>	90 484 111	100 939 111	651 424 855	650 850 799
Mesin/peralatan listrik/ <i>Electrical machinery and equipment</i>	52 839 199	56 946 209	581 050 268	646 540 660
Berbagai produk kimia/ <i>Chemical products n.e.c.</i>	895 076 159	931 527 748	780 711 341	675 226 122
Kopi, Teh, Rempah-rempah/ <i>Coffee, tea, and spices</i>	110 999 208	112 955 852	339 091 483	358 222 561
Kendaraan dan Bagian/nya/ <i>Vehicles</i>	69 061 192	75 745 916	422 577 371	478 307 353
Plastik dan Barang dari Plastik/ <i>Plastics</i>	143 058 557	142 698 899	246 915 516	254 336 300
Aluminium/ <i>Aluminium</i>	122 576 942	68 867 625	350 476 538	205 362 485
Kakao/coklat/ <i>Cocoa</i>	97 683 895	83 932 193	318 255 515	296 184 113
Sabun dan Preparat Pembersih/ <i>Soaps and polishes</i>	262 203 803	273 335 140	237 174 742	224 777 588
Produk industri farmasi/ <i>Pharmaceuticals</i>	3 262 523	3 531 837	209 787 489	185 579 419
Buah-buahan dan Kacang/ <i>Fruits and Nuts</i>	84 432 674	114 046 471	84 511 212	112 293 775
Serat Stapel Buatan/ <i>Man-made staple fibres</i>	53 454 571	51 617 391	143 607 210	125 845 097
Olahan dari tepung/ <i>Cereal preparations</i>	89 415 716	95 651 279	180 306 347	197 069 730
Mesin-mesin/Pesawat Mekanik / <i>Machinery</i>	15 320 512	18 292 482	141 990 103	186 219 856
Besi dan Baja/ <i>Iron and steel</i>	174 514 648	109 533 040	191 791 157	137 165 335
Perangkat musik/ <i>Musical instruments</i>	13 189 935	12 210 217	135 587 507	164 004 107
Benda-benda dari Besi dan Baja/ <i>Iron and steel articles</i>	68 528 580	74 398 193	114 334 655	118 819 537
Kapas gumpalan, Tali/ <i>Wadding, twine and yarn</i>	20 253 091	21 672 823	91 522 361	94 900 147
Kaca & Barang dari Kaca/ <i>Glass & glassware</i>	144 048 189	142 385 844	70 690 078	67 578 999
Lainnya/ <i>Others</i>	1 739 762 221	2 558 978 075	1 455 599 088	1 735 089 714
Jawa Timur	11 998 189 945	12 736 419 406	18 681 393 478	18 676 291 516

Sumber/*Source*: Dokumen PEB, kantor POS, catatan instansi, survei perdagangan lintas batas laut/*Export Information Documents, Post offices, agency records, cross-border maritime trade surveys*

Tabel
Table 12.1.2**Volume Dan Nilai Ekspor Menurut Negara Tujuan di
Provinsi Jawa Timur, 2018 dan 2019**
**Volume and Value of Export by Destination Country in Jawa
Timur Province, 2018 and 2019**

Negara Tujuan Destination Country	Volume/Volume (ton)		Nilai FOB/FOB Value (US \$)	
	2018	2019	2018	2019
(1)	(2)	(3)	(4)	(5)
Jepang	1 273 059 457	951 451 718	3 510 177 293	2 961 961 454
Amerika Serikat	640 383 920	652 508 111	2 588 512 792	2 634 494 906
Tiongkok	2 196 776 124	2 965 580 943	2 097 112 911	2 318 182 548
Malaysia	825 880 914	603 954 497	1 281 036 448	1 025 575 868
Taiwan	239 894 260	259 618 790	337 106 636	340 215 969
Swiss	398 363	326 087	440 640 132	554 474 838
Thailand	1 769 334 430	1 408 877 041	1 262 664 744	1 003 683 562
Singapura	259 911 610	534 263 932	1 115 447 042	1 329 933 615
India	678 472 224	1 063 502 219	735 334 859	823 296 808
Vietnam	336 421 400	304 400 151	595 845 232	659 877 524
Korea Selatan	596 160 284	655 802 807	702 811 764	718 229 799
Australia	401 824 702	244 443 602	465 029 763	366 873 175
Hongkong	30 827 666	25 775 463	409 786 169	632 748 087
Belanda	272 814 291	392 072 511	412 066 909	436 958 299
Uni Emirat Arab	70 897 620	99 949 784	172 758 358	278 301 083
Jerman	98 433 375	102 276 836	318 623 912	293 420 039
Inggris	93 270 120	91 900 265	243 936 816	257 174 186
Philipina	468 628 772	464 423 170	345 939 474	318 721 304
Italia	58 940 471	58 214 671	206 372 294	196 467 766
Timor Timur	170 515 715	158 127 023	148 685 587	161 689 657
Saudi Arabia	97 127 218	118 834 993	124 041 169	144 004 918
Perancis	34 095 949	34 035 006	97 966 675	98 982 479
Belgia	42 792 470	55 886 315	143 289 534	137 679 415
Djibouti	65 976 557	50 661 984	50 959 466	37 528 328
Spanyol	128 459 435	122 446 966	132 816 636	126 690 499
Pakistan	99 945 821	70 095 074	82 944 606	62 805 389
Denmark	11 617 259	18 195 362	84 917 414	88 605 583
Kanada	54 177 649	65 305 706	106 792 379	121 121 884
Bangladesh	96 137 578	96 289 537	78 827 857	143 114 890
Nigeria	134 186 912	148 283 345	112 967 497	119 949 969
Lainnya	1 650 823 207	1 767 627 094	1 964 538 062	1 891 787 572
Jumlah/Total	12 898 185 773	13 585 131 001	20 369 950 427	20 284 491 412

Sumber/Source: Dokumen PEB, kantor POS, catatan instansi, survei perdagangan lintas batas laut/ *Export Information Documents, Post offices, agency records, cross-border maritime trade surveys*

Tabel 12.1.3 Volume Dan Nilai Ekspor Menurut Pelabuhan Muat di Provinsi Jawa Timur, 2018 dan 2019
Volume and Value of Export by Loading Port, 2018 and 2019

Pelabuhan Muat Loading Port	Volume/Volume (ton)		Nilai FOB/FOB Value (US \$)	
	2018	2019	2018	2019
(1)	(2)	(3)	(4)	(5)
Tuban	1 360 635 530	2 284 800 467	755 981 892	1 009 904 376
Gresik	1 756 299 960	2 221 330 347	990 546 572	1 022 812 048
Surabaya (Tjng Perak)	8 917 386 074	8 867 656 834	16 229 591 088	15 505 375 823
Kalianget	819 958 852	188 843 410	439 865 880	105 292 844
Juanda	12 068 267	13 561 824	1 927 165 735	2 632 107 940
Surabaya (PTT)	13 348 907	8 937 556	17 204 237	8 994 360
Poleng	18 488 184	-	9 595 022	-
Lainnya	-	563	-	4 020
Jumlah/Total	12 898 185 773	13 585 131 001	20 369 950 427	20 284 491 412

Sumber/Source: Dokumen PEB, kantor POS, catatan instansi, survei perdagangan lintas batas laut/ *Export Information Documents, Post offices, agency records, cross-border maritime trade surveys*

Tabel
Table 12.1.4**Volume Dan Nilai Ekspor dirinci Menurut Jenis Komoditi di Provinsi Muat di Provinsi Jawa Timur, 2018 dan 2019****Volume and Value of Export by Commodity at Loading Province in Jawa Timur Province, 2018 and 2019**

Jenis Komoditi Commodity	Volume/Volume (ton)		Nilai FOB/FOB Value (US \$)	
	2018	2019	2018	2019
(1)	(2)	(3)	(4)	(5)
Perhiasan/Permata / Pearls, Precious Stones and Metals	1 597 147,58	1 921 477,08	2 989 986 754,05	3 244 071 633,19
Lemak & minyak hewan/nabati / Fats and oils	1 926 812 074,91	2 256 412 870,03	1 323 498 650,42	1 305 053 727,27
Kayu, Barang dari Kayu/ Wood	1 481 482 707,43	1 402 958 174,74	1 465 846 892,76	1 331 369 181,36
Ikan dan Udang/ Fish and shrimps	232 344 002,82	228 175 941,48	1 151 602 627,49	1 116 013 724,49
Kertas/Karton/ Paper products	940 033 598,87	1 005 955 241,03	916 326 055,31	926 473 184,99
Bahan kimia organik/ Organic chemicals	764 081 176,69	856 293 355,81	901 495 813,41	958 279 914,28
Tembaga/ Copper	166 544 600,82	192 152 657,97	1 120 728 013,53	1 140 058 222,80
Bahan bakar mineral/ Mineral fuels and oils	2 386 527 341,55	1 848 266 819,97	1 278 123 319,08	919 227 327,78
Perabot, penerangan rumah / Furniture	142 978 534,93	150 237 758,62	555 243 448,02	581 055 754,43
Alas kaki/ Footwear	22 582 282,52	22 404 252,21	491 505 957,19	474 587 512,08
Daging dan Ikan Olahan/ Meat and fish preparations	93 297 203,88	103 664 561,94	671 297 964,08	670 117 991,21
Mesin/peralatan listrik/ Electrical machinery and equipment	53 417 370,18	57 404 639,92	587 642 496,44	645 337 386,75
Berbagai produk kimia/ Chemical products n.e.c.	896 988 093,72	950 002 180,08	785 025 862,20	696 312 109,18
Tembakau/ Tobacco	50 135 922,11	53 647 538,78	488 244 655,07	505 462 279,63
Kopi, Teh, Rempah-rempah/ Coffee, tea, and spices	122 065 051,22	123 749 803,20	396 728 235,62	417 884 952,13
Karet dan Barang dari Karet/ Rubber	219 967 034,36	209 780 468,37	320 366 192,20	306 546 917,38
Kendaraan dan Bagianya/ Vehicles	72 309 120,80	80 125 112,53	464 542 506,84	539 753 688,01
Plastik dan Barang dari Plastik/ Plastics	148 811 667,36	140 180 677,90	255 715 195,06	254 708 956,81
Aluminium/ Aluminium	122 651 578,57	68 483 774,44	350 750 387,19	204 357 360,95
Kakao/coklat/ Cocoa	98 182 963,97	84 862 172,65	320 991 167,05	298 258 260,69
Sabun dan Preparat Pembersih/ Soaps and polishes	262 575 382,17	273 424 490,70	237 972 628,29	225 389 886,28
"Besi dan Baja Iron and steel"	259 081 693,05	208 156 946,44	422 802 308,17	389 866 710,60
Produk industri farmasi/ Pharmaceuticals	3 286 499,39	3 636 585,37	209 909 835,61	186 469 067,67
Buah-buahan/ Fruits and nuts	142 295 600,14	145 477 033,17	137 947 781,64	154 708 676,68
Serat Stapel Buatan/ Made staple fibres	60 667 790,65	57 998 450,38	168 557 850,19	146 025 945,06
Olahan dari tepung/ Cereal preparations	92 116 819,27	98 136 356,42	188 648 788,92	205 170 924,05
Mesin-mesin/Pesawat Mekanik/ Machinery	15 926 374,93	17 790 006,51	146 935 191,08	179 437 875,90
Perangkat musik/ Musical instruments	13 694 508,52	12 613 814,18	139 842 818,16	163 852 751,94
Benda-benda dari Besi dan Baja/ Iron and steel articles	69 664 779,18	74 785 637,20	118 880 393,26	121 035 380,90
Kapas gumpalan, Tali/ Wadding, twine and yarn	20 388 487,66	21 687 265,27	92 571 138,71	93 964 185,28
Lainnya/ Others	2 015 678 364,18	2 834 744 936,14	1 670 219 500,15	1 883 639 922,31
Jumlah/Total	12 898 185 773,44	13 585 131 000,53	20 369 950 427,18	20 284 491 412,07

Sumber/Source: Dokumen PEB, kantor POS, catatan instansi, survei perdagangan lintas batas laut/ PEB documents, POS offices, agency records, cross-border maritime trade surveys

12.2 IMPOR IMPORT

Tabel 12.2.1 **Volume dan Nilai Impor Menurut Negara Asal di Provinsi Jawa Timur, 2018 dan 2019**
Table 12.2.1 **Volume and Value of Import by Country of Origin in Jawa Timur Province, 2018 and 2019**

Negara Asal Country of Origin	Volume/Volume (ton)		Nilai FOB/FOB Value (US \$)	
	2018	2019	2018	2019
(1)	(2)	(3)	(4)	(5)
Tiongkok	4 317 791 800	5 229 371 717	4 738 179 646	5 971 072 025
Singapura	3 086 313 757	3 045 349 705	2 957 480 310	2 212 263 390
Amerika Serikat	2 631 887 009	3 408 068 192	1 777 542 726	1 778 143 993
Korea Selatan	685 072 742	1 013 615 208	703 273 974	886 910 698
Malaysia	1 066 352 304	1 413 836 454	892 442 425	1 035 490 227
Jepang	372 822 022	396 862 425	795 587 809	795 734 020
Thailand	1 445 725 145	1 536 193 074	1 010 376 833	983 781 195
Australia	2 488 270 743	2 742 388 577	1 254 468 656	1 197 145 192
Brazil	944 421 442	1 068 815 765	542 168 209	475 182 497
Kanada	1 143 463 279	1 598 672 821	475 666 565	571 386 027
India	559 223 433	517 193 529	587 727 683	540 986 473
Jerman	160 092 465	98 070 456	435 842 667	503 911 924
Uni Emirat Arab	834 594 765	1 504 911 308	443 434 005	716 631 730
Argentina	936 007 640	1 966 114 166	344 110 958	607 384 652
Taiwan	176 049 474	185 763 304	287 322 761	326 393 185
Vietnam	625 295 856	490 039 304	475 533 368	440 789 543
Saudi Arabia	144 732 363	437 569 658	251 343 191	251 628 513
Italia	163 772 261	220 004 071	206 071 897	264 223 756
Fed Russia	991 984 434	906 116 210	399 116 243	357 124 012
Kuwait	106 027 746	137 578 249	83 490 307	51 976 784
Lainnya	5 855 286 148	7 388 064 267	3 393 395 407	3 367 314 677
Jumlah/Total	28 735 186 828	35 304 598 460	22 054 575 640	23 335 474 513

Sumber/Source: BPS, Dokumen Pemberitahuan Impor Barang/ BPS, Goods Import Notification Documents

Tabel 12.2.2 **Volume dan Nilai Impor Menurut Pelabuhan Bongkar di Provinsi Jawa Timur, 2018 dan 2019**
Volume and Value of Import by Unloading Port in Jawa Timur Province, 2018 and 2019

Pelabuhan Muat Loading Port	Volume/Volume (ton)		Nilai FOB/FOB Value (US \$)	
	2018	2019	2018	2019
(1)	(2)	(3)	(4)	(5)
Banyuwangi	222 866 383	353 245 332	123 382 076	207 529 729
Gresik	6 455 605 048	6 620 035 763	1 968 551 860	1 444 369 726
Kalianget	48 000	1 716 613	412 973	15 581 523
Pasuruan	312 240	4 047 991	227 800	2 512 667
Surabaya (Ptt)	2 352 774	134 359 748	8 161 973	2 882 150
Surabaya /Juanda (U)	92 098 693	790 022 212	1 426 921 821	1 406 703 837
Tanjung Perak	16 329 264 807	19 926 618 318	14 795 634 023	16 459 279 308
Tuban	3 567 776 399	5 044 283 476	2 446 867 413	2 706 123 014
Kalbut	1 951 818 624	2 157 445 189	1 224 056 451	936 464 202
Probolinggo	113 030 560	269 660 684	60 268 038	151 951 484
Lainnya	13 300	3 163 134	91 212	2 076 873
Jumlah/Total	28 735 186 828	35 304 598 460	22 054 575 640	23 335 474 513

Sumber/Source: BPS, Dokumen Pemberitahuan Impor Barang/ BPS, Goods Import Notification Documents

SISTEM NERACA REGIONAL

SYSTEM OF REGIONAL ACCOUNTS

Laju Pertumbuhan PDRB

Tertinggi menurut Kabupaten/Kota

The Highest Growth Rate of GRDP by Regency/Municipality 2016-2019

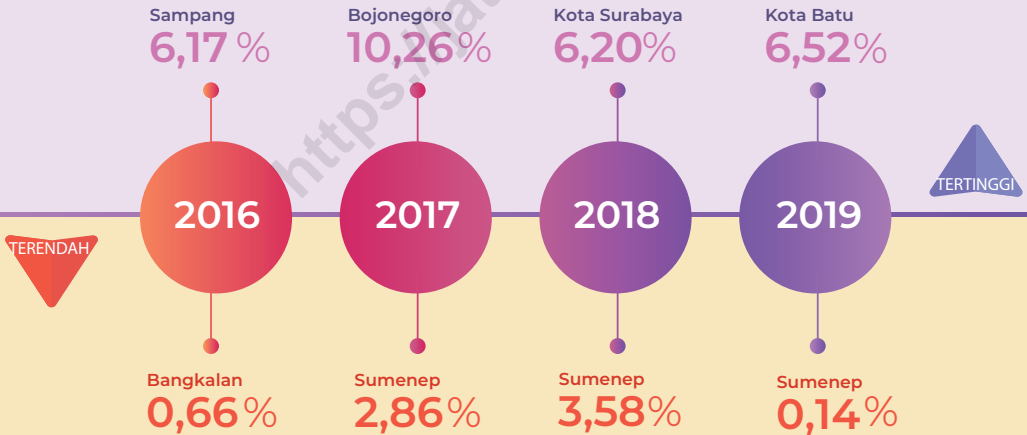

Laju Pertumbuhan PDRB

Terendah menurut Kabupaten/Kota

The Lowest Growth Rate of GRDP by Region/Municipality 2016-2019

PENJELASAN TEKNIS

1. Penghitungan statistik neraca nasional mengikuti buku petunjuk yang diterbitkan oleh Perserikatan Bangsa Bangsa (PBB) dikenal sebagai Sistem Neraca Nasional (SNN). SNN adalah rekomendasi internasional tentang bagaimana menyusun ukuran aktivitas ekonomi yang sesuai dengan standar neraca baku yang didasarkan pada prinsip-prinsip ekonomi. Rekomendasi yang dimaksud dinyatakan dalam sekumpulan konsep, definisi, klasifikasi, dan aturan neraca yang disepakati secara internasional dalam mengukur indikator tertentu seperti Produk Domestik Bruto (PDB). Salah satu bentuk adaptasi pencatatan statistik nasional adalah melakukan perubahan tahun dasar PDB Indonesia dari tahun 2000 ke 2010. Perubahan tahun dasar PDB dilakukan seiring dengan mengadopsi rekomendasi PBB yang tertuang dalam Sistem Neraca Nasional 2008 (SNA 2008).
2. Produk Domestik Bruto pada tingkat nasional serta Produk Domestik Regional Bruto (PDRB) pada tingkat regional (provinsi) menggambarkan kemampuan suatu wilayah untuk menciptakan nilai tambah pada suatu waktu tertentu. Untuk menyusun PDB maupun PDRB digunakan 2

TECHNICAL NOTES

1. *The method used to estimate national accounts statistics is based on the standard guidelines formed by United Nation known as System of National Accounts (SNA). SNA is the internationally agreed standard set of recommendations on how to compile measures of economic activity in accordance with strict accounting conventions based on economic principles. The recommendations are expressed in term of a set of concepts, definitions, classifications and accounting rules that comprise the internationally agreed standard for measuring indicators such as Gross Domestic Product (GDP). One of the improvement in the national statistical system is to rebase GDP form base year 2000 to 2010 in order to capture current economic condition. It is in line with the United Nations (UN) recommendation on 2008 SNA.*
2. *The basic measure of the value added arising from economic activity is known as Gross Domestic Product at the national level and Gross Regional Domestic Product (GRDP) at the regional level (provinces/regencies/ municipalities). To compile these statistics, two approaches have been used,*

pendekatan, yaitu lapangan usaha dan pengeluaran. Keduanya menyajikan komposisi data nilai tambah dirinci menurut sumber kegiatan ekonomi (lapangan usaha) dan menurut komponen penggunaannya. PDB maupun PDRB dari sisi lapangan usaha merupakan penjumlahan seluruh komponen nilai tambah bruto yang mampu diciptakan oleh sektor-sektor ekonomi atas berbagai aktivitas produksinya. Sedangkan dari sisi pengeluaran menjelaskan tentang penggunaan dari nilai tambah tersebut.

3. PDB menurut lapangan usaha mengalami perubahan klasifikasi dari 9 lapangan usaha menjadi 17 lapangan usaha. PDB menurut lapangan usaha dirinci menurut total nilai tambah dari seluruh sektor ekonomi yang mencakup lapangan usaha Pertanian, Kehutanan, dan Perikanan; Pertambangan dan Penggalian; Industri Pengolahan; Pengadaan Listrik dan Gas; Pengadaan Air, Pengelolaan Sampah, Limbah dan Daur Ulang; Konstruksi; Perdagangan Besar dan Eceran, Reparasi Mobil dan Sepeda Motor; Transportasi dan Pergudangan; Penyediaan Akomodasi dan Makan Minum; Informasi dan Komunikasi; Jasa Keuangan dan Asuransi; Real Estat; Jasa Perusahaan; Administrasi Pemerintahan, Pertahanan
- i.e. "production approach" and "expenditure approach". The first approach is to measure value added produced by various kinds of economic activities, while the second approach is to measure final uses of the country's output. In other words, GDP/GRDP is the sum of total value added produced by all economic industries (activities) and the way of using it.
3. GDP by industry classification changes from 9 sectors to 17 industries. GDP by industry is classified by types of economic activities such as Agriculture, Forestry and Fishing; Mining and Quarrying; Manufacturing; Electricity and Gas; Water supply, Sewerage, Waste Management and Remediation Activities; Construction; Wholesale and Retail Trade; Repair of Motor Vehicles and Motorcycles; Transportation and Storage; Accommodation and Food Service Activities; Information and Communication; Financial and Insurance Activities; Real Estate Activities; Business Activities; Public Administration; Defence and Compulsory Social Security; Education; Human Health and Social Work Activities; and Other Services Activities.

dan Jaminan Sosial Wajib; Jasa Pendidikan; Jasa Kesehatan dan Kegiatan Sosial; dan Jasa lainnya.

4. PDB menurut pengeluaran mengalami perubahan klasifikasi dimana pengeluaran konsumsi Lembaga Non Profit yang Melayani Rumah Tangga (LNPR) yang sebelumnya termasuk bagian dari pengeluaran konsumsi rumah tangga menjadi komponen terpisah. Sehingga klasifikasi PDB menurut pengeluaran dirinci menjadi 7 komponen yaitu komponen pengeluaran konsumsi rumah tangga, pengeluaran konsumsi LNPR, pengeluaran konsumsi pemerintah, pembentukan modal tetap bruto, perubahan inventori, ekspor barang dan jasa, dan impor barang dan jasa.
 5. Pengeluaran konsumsi rumah tangga mencakup berbagai pengeluaran konsumsi akhir rumah tangga atas barang dan jasa untuk memenuhi kebutuhan individu ataupun kelompok secara langsung. Pengeluaran rumah tangga di sini mencakup makanan dan minuman selain restoran; pakaian, alas kaki dan jasa perawatannya; perumahan dan perlengkapan rumah tangga; kesehatan dan pendidikan; transportasi dan komunikasi; restoran dan hotel serta lainnya.
4. *GDP by expenditure classification changes where consumption expenditure Non-profit Institutions Serving Households (NPISH) previously included as part of household consumption expenditure is taken out into separate component. So that, GDP by type of expenditures is classified into: household consumption expenditure, NPISH consumption expenditure, government consumption expenditure, gross fixed capital formation, changes in inventories, exports of goods and services, and imports of goods and services.*
 5. *Household consumption expenditures consist of expenditures incurred by households, which are used for both individual or collective needs. Household consumptions are classified into food and beverages other than restaurants; clothing, footwear, and related maintenance services; housing and household equipment; health and education; transport and communication; restaurants and hotels; and others.*

6. Pengeluaran Pemerintah terdiri dari Pengeluaran Konsumsi Individu dan Pengeluaran Konsumsi Kolektif. Barang dan jasa individu merupakan barang dan jasa privat, dimana ciri-ciri barang privat adalah
- Scarcity, yaitu ada kelangkaan/ keterbatasan dalam jumlah;
 - Excludable consumption, yaitu konsumsi suatu barang dapat dibatasi hanya pada mereka yang memenuhi persyaratan tertentu (biasanya harga);
 - Rivalrous competition, yaitu konsumsi oleh satu konsumen akan mengurangi atau menghilangkan kesempatan pihak lain untuk melakukan hal serupa. Contoh barang dan jasa yang dihasilkan pemerintah dan tergolong sebagai barang dan jasa individu adalah jasa pelayanan kesehatan pemerintah di rumah sakit/puskesmas dan jasa pendidikan di sekolah/universitas negeri. Sedangkan barang dan jasa kolektif ekuivalen dengan barang publik yang memiliki ciri
 - Non rivalry, yaitu penggunaan satu konsumen terhadap suatu barang tidak mengurangi kesempatan konsumen lain untuk juga mengkonsumsi barang tersebut;
 - Non excludable, yaitu apabila suatu barang publik tersedia, maka tidak ada yang dapat menghalangi siapapun untuk memperoleh manfaat dari barang tersebut atau dengan
6. *Government consumption expenditure consists of Individual Consumption Expenditure and Collective Consumption Expenditure. Individual goods and services are private goods and services, which the characteristics of private goods is a) Scarcity, that there is a scarcity/limited in number; b) Excludable consumption, the consumption of goods can be limited only to those who meet certain requirements (usually the price); c) Rivalrous competition, ie consumption by the consumer will reduce or eliminate the chance of another party to do so. Examples of goods and services produced by government and classified as goods and services of individuals is the government health services in hospitals/health centers and education services in schools/universities. Collective goods and services equivalent to public goods characterized by a) Non-rivalry, namely the use of a consumer for an item does not reduce the chance of another consumer to also consume goods; b) Non-excludable, i.e. when a public good available, then nothing can hinder anyone to benefit from the goods or in other words everyone has access to the goods. Examples of goods and services produced by government and classified as collective goods and services is carried military defense services and the police's security.*

kata lain setiap orang memiliki akses ke barang tersebut. Contoh barang dan jasa yang dihasilkan pemerintah dan tergolong sebagai barang dan jasa kolektif adalah jasa pertahanan yang dilakukan TNI dan keamanan yang dilakukan kepolisian.

7. Pembentukan Modal Tetap Bruto (PMTB) mencakup pengadaan, pembuatan, dan pembelian barang modal. Barang modal dimaksud adalah barang-barang yang digunakan untuk proses produksi, tahan lama atau yang mempunyai umur pemakaian lebih dari satu tahun seperti bangunan, mesin-mesin dan alat angkatan. Termasuk pula di sini perbaikan besar (berat) yang sifatnya memperpanjang umur atau mengubah bentuk atau kapasitas barang modal tersebut. Pengeluaran barang modal untuk keperluan militer juga dicakup sebagai PMTB. Klasifikasi komponen PMTB dibagi menjadi 6 sub komponen yaitu Konstruksi; Mesin dan Peralatan; Kendaraan; Peralatan Lainnya; Cultivated Biological Resources (CBR) dan Produk Kekayaan Intelektual.
 8. Ekspor barang dan jasa merupakan transaksi perdagangan barang dan jasa dari penduduk (residen) ke bukan penduduk (nonresiden). Impor barang dan jasa adalah transaksi perdagangan dari bukan penduduk ke penduduk.
7. *Gross Fixed Capital Formation (GFCF) includes procurement, manufacture, and the purchase of capital goods. Capital goods are goods which are used for the production process, durable or have a service life of more than one year such as buildings, machinery, and transportation equipment. Including here: huge improvement that are to extend the life or changing the shape or the capacity of the capital goods. Capital expenditures for military purposes are also covered as GFCF. GFCF component are classified into six sub-components: Construction; Machinery and Equipment; vehicle; Other equipment; Cultivated Biological Resources (CBR) and Intellectual Property Product.*
 8. *Exports of goods and services consist of transactions of goods and services from residents to non-residents. Imports of goods and services consist of transaction of goods and services from non-residents to residents. Exports and imports of goods occur when*

Ekspor atau impor barang terjadi pada saat terjadi perubahan hak kepemilikan barang antara penduduk dengan bukan penduduk (dengan atau tanpa perpindahan fisik barang tersebut). Pada PDB dengan tahun dasar 2010, ekspor dan impor barang dirinci menjadi nonmigas dan migas.

9. Produk Domestik Bruto maupun agregat turunannya disajikan dalam 2 (dua) versi penilaian, yaitu atas dasar "harga berlaku" dan atas dasar "harga konstan". Disebut sebagai harga berlaku karena seluruh agregat dinilai dengan menggunakan harga pada tahun berjalan, sedangkan harga konstan penilaiannya didasarkan kepada harga satu tahun dasar tertentu, dalam publikasi ini digunakan harga tahun 2010.
10. Laju pertumbuhan Produk Domestik Bruto diperoleh dari perhitungan PDB atas dasar harga konstan. Diperoleh dengan cara mengurangi nilai PDB pada tahun ke-n terhadap nilai pada tahun ke n-1 (tahun sebelumnya), dibagi dengan nilai pada tahun ke n-1, dikalikan dengan 100 persen. Laju pertumbuhan menunjukkan perkembangan agregat pendapatan dari satu waktu tertentu terhadap waktu sebelumnya.

there are changes in ownership of goods between residents and non-residents (with or without physical movements of goods across frontiers). On the GDP at 2010 basic year, exports and imports of goods specified into non oil and gas and oil and gas.

9. *GDP and its aggregations are presented in two forms: at current market prices and at constant base year market prices. In presenting current market prices, all aggregates are valued at current market prices, while base year constant market prices are shown by valuing all aggregates at fixed base year prices. Year of 2010 is used as the base year in this publication.*
10. *Growth rate of Gross Domestic Product is derived from GDP at constant market prices. It is obtained by subtracting the value of GDP year n with the value of GDP year n-1, divided by the value of GDP year n-1 then multiplied by 100 percent. The growth rate of GDP explains the income growth during the given period.*

ULASAN

Angka PDRB Jawa Timur atas dasar harga berlaku (ADHB) selama kurun waktu lima tahun terakhir adalah masing-masing 1.691.477,06 miliar rupiah (2015), 1.855.738,40 miliar rupiah (2016), 2.012.918,00 miliar rupiah (2017), 2.189.823,60 miliar rupiah (2018), dan 2.352.425,20 miliar rupiah (2019).

Sementara angka PDRB Jawa Timur atas dasar harga konstan (ADHK) 2010, selama kurun lima tahun terakhir adalah masing-masing 1.331.376 miliar rupiah (2015), 1.405.564 miliar rupiah (2016), 1.482.300 miliar rupiah (2017), 1.563.769 miliar rupiah (2018), dan 1.650.143 miliar rupiah (2019).

Distribusi persentase PDRB ADHB menurut lapangan usaha tahun 2019, terbesar pada kategori industri pengolahan 30,24 persen, perdagangan besar dan eceran 18,46 persen, diikuti pertanian, kehutanan dan perikanan 11,43 persen.

Pertumbuhan ekonomi Jawa Timur tahun 2019 terutama didukung oleh pertumbuhan pada kategori penyediaan akomodasi dan makan minum sebesar 7,58 persen, jasa kesehatan dan kegiatan sosial 7,55 persen, serta Informasi dan Komunikasi 7,36 persen.

DESCRIPTION

GRDP of Jawa Timur Province based on current prices (ADHB) during the last five years are 1,691,477.06 billion rupiah (2015), 1,855,738.40 billion rupiah (2016), 2,012,918.00 billion rupiah (2017), 2,189,823.60 billion rupiah (2018), and 2,352,425.20 billion rupiah (2019).

While, GDRP of Jawa Timur by 2010 constant price over the past five years was 1,331,376 billion rupiah (2015), 1,405,564 billion rupiah (2016), 1,482,300 billion rupiah (2017), 1,563,769 billion rupiah (2018) and 1,650,153 billion rupiah (2019)

The percentage distribution of GRDP at Current Price by Industry in 2019, the largest in the manufacturing Industry Category was 30.24 percent, Wholesale and Retail Trade 18.46 percent, followed by Agriculture, Forestry and Fisheries 11.43 percent.

The Economic Growth of Jawa Timur Regency in 2019 was mainly supported by growth in the Provision of Accommodation and Eating and Drinking by 7.58 percent, Health Services and Social Activities 7.55 percent, and Information and Communication 7.36 percent.

Gambar 13.1
Figures

Distribusi Persentase Produk Domestik Regional Bruto Atas Dasar Harga Berlaku Menurut Lapangan Usaha Provinsi Jawa Timur, 2019
Percentage Distribution of Gross Regional Domestic Product at Current Market Prices by Industry Jawa Timur Province, 2019

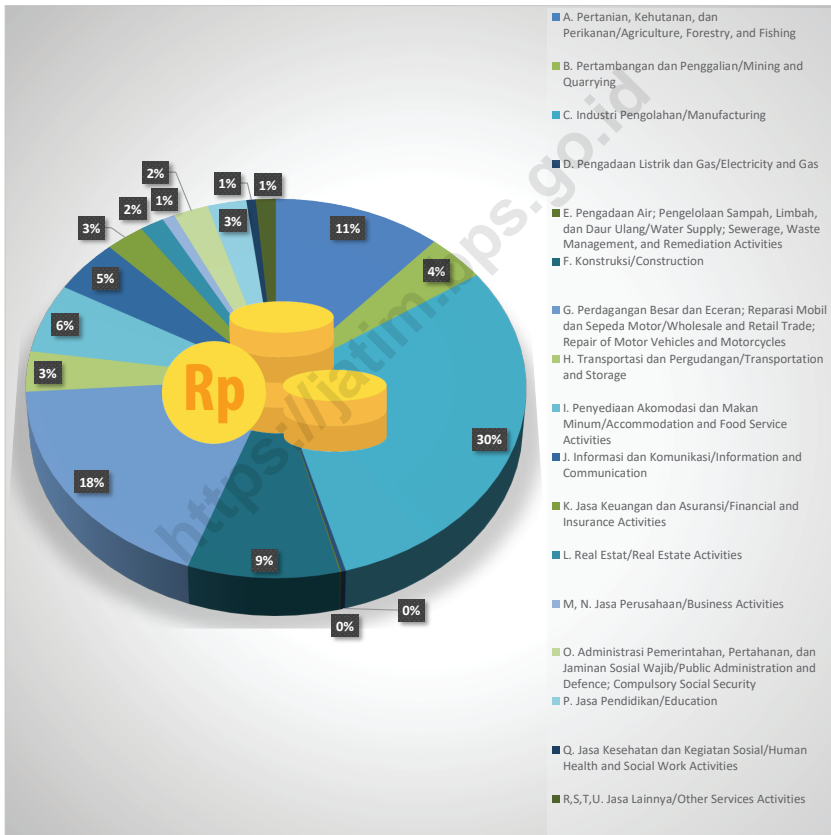

Sumber/Source: Badan Pusat Statistik/ BPS-Statistics of Indonesia

Gambar 13.2
Figures

Laju Pertumbuhan Produk Domestik Regional Bruto Atas Dasar Harga Konstan 2010 Menurut Kabupaten/ Kota di Provinsi Jawa Timur (persen), 2019
Growth Rate of Gross Regional Domestic Product at 2010 Constant Market Prices by Regency/Municipality in Jawa Timur Province (percent), 2019

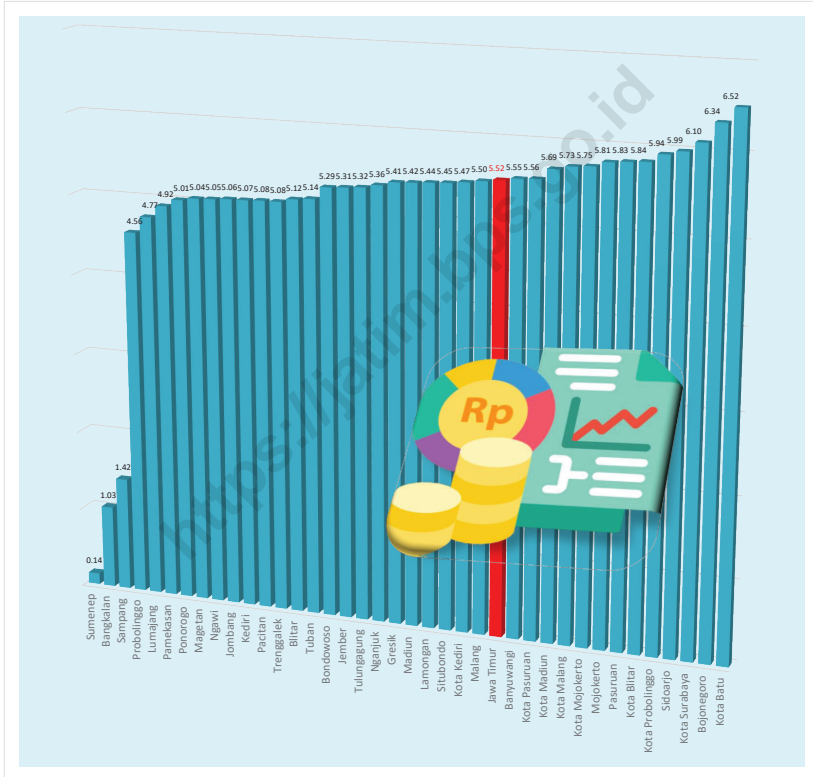

Sumber/Source: Badan Pusat Statistik/ BPS-Statistics of Indonesia

13.1 PRODUK DOMESTIK REGIONAL BRUTO PROVINSI PROVINCIAL GROSS REGIONAL DOMESTIC PRODUCT

Tabel 13.1.1 **Produk Domestik Regional Bruto Atas Dasar Harga Berlaku Menurut Lapangan Usaha Provinsi Jawa Timur (miliar rupiah), 2015–2019**
Gross Regional Domestic Product at Current Market Prices by Industry Jawa Timur Province (billion rupiahs), 2015–2019

Lapangan Usaha/Industry		2015	2016	2017	2018 ^x	2019 ^{xx}
(1)		(2)	(3)	(4)	(5)	(6)
A	Pertanian, Kehutanan, dan Perikanan/ <i>Agriculture, Forestry, and Fishing</i>	230 942,46	249 453,63	258 454,42	260 513,83	268 772,16
1	Pertanian, Peternakan, Perburuan, dan Jasa Pertanian/ <i>Agriculture, Livestock, Hunting, and Agriculture Services</i>	179 648,52	194 501,60	197 484,06	197 095,04	203 341,00
a.	Tanaman Pangan/ <i>Food Crops</i>	74 921,10	81 589,71	78 640,64	78 273,28	78 748,32
b.	Tanaman Hortikultura/ <i>Horticultural Crops</i>	20 097,65	22 732,50	23 423,33	23 697,07	24 829,45
c.	Tanaman Perkebunan/ <i>Plantation Crops</i>	35 910,27	37 320,95	38 102,50	36 417,62	38 127,65
d.	Peternakan/ <i>Livestock</i>	46 242,23	50 110,59	54 441,63	55 961,41	58 772,91
e.	Jasa Pertanian dan Perburuan/ <i>Agriculture Services and Hunting</i>	2 477,26	2 747,84	2 875,95	2 745,67	2 862,67
2	Kehutanan dan Penebangan Kayu/ <i>Forestry and Logging</i>	9 203,53	9 008,92	9 977,31	9 938,02	10 665,76
3	Perikanan/ <i>Fishing</i>	42 090,41	45 943,11	50 993,06	53 480,77	54 765,40
B	Pertambangan dan Penggalian/ <i>Mining and Quarrying</i>	66 526,21	69 900,27	80 846,18	93 704,17	94 882,02
1	Pertambangan Minyak, Gas, dan Panas Bumi/ <i>Crude Petroleum, Natural Gas, and Geothermal</i>	40 428,90	41 779,35	50 540,11	60 661,50	60 561,70

Lanjutan Tabel/*Continued Table* 13.1.1

Lapangan Usaha/ <i>Industry</i>		2015	2016	2017	2018 ^x	2019 ^{xx}
(1)	(2)	(3)	(4)	(5)	(6)	
2	Pertambangan Batubara dan Lignit/ <i>Coal and Lignite Mining</i>	-	-	-	-	-
3	Pertambangan Bijih Logam/ <i>Iron Ore Mining</i>	518,14	529,33	557,26	526,71	543,55
4	Pertambangan dan Penggalian Lainnya/ <i>Other Mining and Quarrying</i>	25 579,18	27 591,59	29 748,81	32 515,95	33 776,76
C	Industri Pengolahan/ <i>Manufacturing</i>	495 751,85	536 436,70	586 235,61	651 126,93	711 303,50
1	Industri Batubara dan Pengilangan Migas/ <i>Manufacture of Coal and Refined Petroleum Products</i>	915,68	909,25	1 054,15	1 150,64	1 183,47
2	Industri Makanan dan Minuman/ <i>Manufacture of Food Products and Beverages</i>	142 809,63	163 287,09	185 800,44	214 642,04	248 698,04
3	Industri Pengolahan Tembakau/ <i>Manufacture of Tobacco Products</i>	129 880,19	145 180,36	156 032,03	175 743,33	194 574,70
4	Industri Tekstil dan Pakaian Jadi/ <i>Manufacture of Textiles and Wearing Apparel</i>	7 542,23	8 338,62	8 764,31	9 822,99	10 987,41
5	Industri Kulit, Barang dari Kulit, dan Alas Kaki/ <i>Manufacture of Leather and Related Products, and Footwear</i>	6 610,51	7 208,34	8 471,81	9 500,45	9 153,57

Lanjutan Tabel/*Continued Table* 13.1.1

Lapangan Usaha/ <i>Industry</i>		2015	2016	2017	2018 ^x	2019 ^{xx}
(1)	(2)	(3)	(4)	(5)	(6)	
6	Industri Kayu, Barang dari Kayu dan Gabus; dan Barang Anyaman dari Bambu, Rotan, dan Sejenisnya/ <i>Manufacture of Wood and Products of Wood and Cork; and Articles of Straw and Plaiting Materials</i>	28 834,94	28 628,39	30 552,46	31 759,21	28 811,31
7	Industri Kertas dan Barang dari Kertas; Percetakan dan Reproduksi Media Rekaman/ <i>Manufacture of Paper and Paper Products; Printing and Reproduction of Recorded Media</i>	23 593,12	25 216,69	27 444,39	31 590,42	35 325,30
8	Industri Kimia, Farmasi, dan Obat Tradisional/ <i>Manufacture of Chemicals, Pharmaceuticals, and Botanical Products</i>	44 564,30	44 532,20	46 978,04	47 844,45	45 987,48
9	Industri Karet; Barang dari Karet dan Plastik/ <i>Manufacture of Rubber; Rubber Products and Plastics Products</i>	21 735,34	21 255,83	22 233,21	21 475,72	21 394,37
10	Industri Barang Galian bukan Logam/ <i>Manufacture of Other Non-Metallic Mineral Products</i>	20 871,78	21 031,84	24 068,69	27 035,09	27 508,83

Lanjutan Tabel/*Continued Table* 13.1.1

Lapangan Usaha/Industry	2015	2016	2017	2018^x	2019^{xx}
(1)	(2)	(3)	(4)	(5)	(6)
11 Industri Logam Dasar/ <i>Manufacture of Basic Metals</i>	18 465,22	19 629,42	22 604,75	25 184,83	27 777,84
12 Industri Barang Logam; Komputer, Barang Elektronik, Optik; dan Peralatan Listrik/ <i>Manufacture of Fabricated Metal Products; Electronic, Computer, and Optical Products; and Electrical Equipment</i>	23 033,28	23 178,24	23 685,47	25 020,40	27 037,04
13 Industri Mesin dan Perlengkapan/ <i>Manufacture of Machinery and Equipment</i>	1 080,82	1 143,08	1 094,89	1 146,92	1 290,01
14 Industri Alat Angkutan/ <i>Manufacture of Transport Equipment</i>	5 632,31	5 820,67	5 828,57	5 859,19	5 940,11
15 Industri Furnitur/ <i>Manufacture of Furniture</i>	15 535,01	16 252,16	16 594,84	18 286,67	20 543,86
16 Industri Pengolahan Lainnya; Jasa Reparasi dan Pemasangan Mesin dan Peralatan/ <i>Other Manufacturing; Repair and Installation of Machinery and Equipment</i>	4 647,49	4 824,54	5 027,56	5 064,59	5 090,16
D Pengadaan Listrik dan Gas/ <i>Electricity and Gas</i>	5 948,48	6 204,43	6 675,16	6 702,12	6 895,02
1 Ketenagalistrikan/ <i>Electricity</i>	1 517,99	1 651,49	1 987,44	2 180,36	2 359,68

Lanjutan Tabel/*Continued Table* 13.1.1

Lapangan Usaha/Industry	2015	2016	2017	2018^x	2019^{xx}
(1)	(2)	(3)	(4)	(5)	(6)
2 Pengadaan Gas dan Produksi Es/ <i>Manufacture of Gas and Production of Ice</i>	4 430,49	4 552,94	4 687,72	4 521,75	4 535,34
E Pengadaan Air; Pengelolaan Sampah, Limbah, dan Daur Ulang/ <i>Water Supply; Sewerage, Waste Management, and Remediation Activities</i>	1 573,39	1 705,06	1 853,13	1 948,99	2 017,99
F Konstruksi/ <i>Construction</i>	160 496,35	180 549,45	197 698,98	212 519,49	220 279,20
G Perdagangan Besar dan Eceran; Reparasi Mobil dan Sepeda Motor/ <i>Wholesale and Retail Trade; Repair of Motor Vehicles and Motorcycles</i>	297 616,18	332 190,91	360 900,24	398 229,00	434 246,16
1 Perdagangan Mobil, Sepeda Motor dan Reparasinya/ <i>Wholesale and Retail Trade and Repair of Motor Vehicles and Motorcycles</i>	82 312,83	89 213,55	96 719,58	104 650,37	111 840,76
2 Perdagangan Besar dan Eceran, Bukan Mobil dan Sepeda Motor/ <i>Wholesale and Retail Trade Except of Motor Vehicles and Motorcycles</i>	215 303,35	242 977,37	264 180,65	293 578,63	322 405,41
H Transportasi dan Pergudangan/ <i>Transportation and Storage</i>	56 632,81	62 775,38	69 176,35	75 164,26	80 707,05
1 Angkutan Rel/ <i>Railways Transport</i>	525,58	615,6	673,66	743,81	820,15

Lanjutan Tabel/Continued Table 13.1.1

Lapangan Usaha/Industry		2015	2016	2017	2018 ^x	2019 ^{xx}
(1)	(2)	(3)	(4)	(5)	(6)	
2	Angkutan Darat/Land Transport	15 885,09	17 878,35	20 349,14	22 230,98	24 911,15
3	Angkutan Laut/Sea Transport	4 625,97	4 976,97	5 364,57	5 856,52	6 333,36
4	Angkutan Sungai, Danau, dan Penyeberangan/River, Lake, and Ferry Transport	542,12	596,09	636,7	662,24	722,25
5	Angkutan Udara/Air Transport	15 471,46	17 848,34	19 203,19	20 496,38	20 747,70
6	Pergudangan dan Jasa Penunjang Angkutan; Pos dan Kurir/Warehousing and Support Services for Transportation; Postal and Courier	19 582,59	20 860,04	22 949,11	25 174,34	27 172,45
I	Penyediaan Akomodasi dan Makan Minum/Accommodation and Food Service Activities	91 476,26	104 938,78	116 058,31	126 857,95	139 204,21
1	Penyediaan Akomodasi/Accommodation	12 469,28	13 712,58	15 223,49	17 140,28	19 267,20
2	Penyediaan Makan Minum/Food and Beverage Service Activities	79 006,98	91 226,20	100 834,82	109 717,67	119 937,01
J	Informasi dan Komunikasi/Information and Communication	77 087,45	85 149,76	92 928,66	99 216,38	107 812,67
K	Jasa Keuangan dan Asuransi/Financial and Insurance Activities	46 388,47	51 575,93	55 033,09	59 368,84	62 432,99
1	Jasa Perantara Keuangan/Financial Intermediary Services	30 184,37	33 212,02	35 175,58	38 189,77	40 104,96

Lanjutan Tabel/Continued Table 13.1.1

Lapangan Usaha/Industry	2015	2016	2017	2018 ^x	2019 ^{xx}
(1)	(2)	(3)	(4)	(5)	(6)
2 Asuransi dan Dana Pensiun/ <i>Insurance and Pension Fund</i>	7 072,77	8 024,25	8 711,35	9 172,80	9 603,80
3 Jasa Keuangan Lainnya/ <i>Other Financial Services</i>	9 032,07	10 228,49	11 024,63	11 868,72	12 574,52
4 Jasa Penunjang Keuangan/ <i>Financial Supporting Service</i>	99,26	111,18	121,53	137,55	149,7
L Real Estat/ <i>Real Estate Activities</i>	27 560,77	29 907,42	32 080,24	35 576,47	38 887,75
M,N Jasa Perusahaan/ <i>Business Activities</i>	13 538,46	14 894,07	16 255,93	18 150,97	19 835,39
O Administrasi Pemerintahan, Pertahanan, dan Jaminan Sosial Wajib/ <i>Public Administration and Defence; Compulsory Social Security</i>	39 137,39	43 157,18	45 740,72	50 581,18	56 023,85
P Jasa Pendidikan/ <i>Education</i>	46 006,23	49 544,93	52 974,12	56 824,59	62 136,07
Q Jasa Kesehatan dan Kegiatan Sosial/ <i>Human Health and Social Work Activities</i>	10 654,13	11 527,46	12 611,73	13 595,43	14 915,82
R,S,T,U Jasa Lainnya/ <i>Other Services Activities</i>	24 140,19	25 827,05	27 395,14	29 743,06	32 073,39
C Produk Domestik Regional Bruto/<i>Gross Domestic Regional Product</i>	1 691 477,06	1 855 738,43	2 012 917,99	2 189 823,64	2 352 425,22

Sumber/Source: Badan Pusat Statistik/ BPS-Statistics of Indonesia

Tabel
Table 13.1.2

Produk Domestik Regional Bruto Atas Dasar Harga Konstan 2010 Menurut Lapangan Usaha Provinsi Jawa Timur (miliar rupiah), 2015–2019
Gross Regional Domestic Product at 2010 Constant Market Prices by Industry Jawa Timur Province (billion rupiahs), 2015–2019

Lapangan Usaha/Industry		2015	2016	2017	2018 ^x	2019 ^{xx}
(1)		(2)	(3)	(4)	(5)	(6)
A	Pertanian, Kehutanan, dan Perikanan/Agriculture, Forestry, and Fishing	160 889,40	164 762,91	167 360,57	163 861,48	165 665,39
1	Pertanian, Peternakan, Perburuan, dan Jasa Pertanian/Agriculture, Livestock, Hunting, and Agriculture Services	124 238,37	127 121,61	127 766,74	124 635,11	126 236,88
a.	Tanaman Pangan/Food Crops	51 233,84	52 136,82	51 084,28	49 134,79	48 467,49
b.	Tanaman Hortikultura/Horticultural Crops	15 476,63	16 541,38	16 342,74	15 842,69	16 264,92
c.	Tanaman Perkebunan/Plantation Crops	25 379,05	25 192,06	25 834,25	25 816,98	26 902,79
d.	Peternakan/Livestock	30 302,77	31 360,23	32 584,45	32 075,10	32 814,08
e.	Jasa Pertanian dan Perburuan/Agriculture Services and Hunting	1 846,09	1 891,13	1 921,02	1 765,55	1 787,59
2	Kehutanan dan Penebangan Kayu/Forestry and Logging	6 257,50	5 709,67	6 122,53	6 041,82	6 309,03
3	Perikanan/Fishing	30 393,53	31 931,63	33 471,29	33 184,56	33 119,48
B	Pertambangan dan Penggalian/Mining and Quarrying	65 707,01	75 024,89	80 636,38	82 556,79	83 770,52
1	Pertambangan Minyak, Gas, dan Panas Bumi/Crude Petroleum, Natural Gas, and Geothermal	45 306,07	53 999,17	58 491,50	59 908,30	60 799,75
2	Pertambangan Batubara dan Lignit/Coal and Lignite Mining	-	-	-	-	-

Lanjutan Tabel/Continued Table 13.1.2

Lapangan Usaha/Industry		2015	2016	2017	2018 ^x	2019 ^{xx}
(1)		(2)	(3)	(4)	(5)	(6)
3	Pertambangan Bijih Logam/ <i>Iron Ore Mining</i>	485,43	456,02	466,7	430,77	439,13
4	Pertambangan dan Penggalian Lainnya/ <i>Other Mining and Quarrying</i>	19 915,51	20 569,70	21 678,19	22 217,72	22 531,63
C	Industri Pengolahan/ <i>Manufacturing</i>	393 272,95	410 741,31	434 114,16	466 908,04	498 875,23
1	Industri Batubara dan Pengilangan Migas/ <i>Manufacture of Coal and Refined Petroleum Products</i>	1 006,74	1 000,07	1 117,82	1 206,92	1 284,42
2	Industri Makanan dan Minuman/ <i>Manufacture of Food Products and Beverages</i>	112 027,54	121 527,61	134 358,06	153 219,55	175 449,33
3	Industri Pengolahan Tembakau/ <i>Manufacture of Tobacco Products</i>	94 869,96	102 007,90	104 507,87	110 440,86	117 276,34
4	Industri Tekstil dan Pakaian Jadi/ <i>Manufacture of Textiles and Wearing Apparel</i>	6 099,66	6 427,11	6 706,24	7 352,65	7 961,98
5	Industri Kulit, Barang dari Kulit, dan Alas Kaki/ <i>Manufacture of Leather and Related Products, and Footwear</i>	4 690,56	4 987,05	5 676,33	6 117,87	5 747,95
6	Industri Kayu, Barang dari Kayu dan Gabus; dan Barang Anyaman dari Bambu, Rotan, dan Sejenisnya/ <i>Manufacture of Wood and Products of Wood and Cork; and Articles of Straw and Plaiting Materials</i>	23 204,97	22 692,47	23 725,49	23 996,67	21 377,45

Lanjutan Tabel/*Continued Table* 13.1.2

Lapangan Usaha/ <i>Industry</i>		2015	2016	2017	2018 ^x	2019 ^{xx}
(1)	(2)	(3)	(4)	(5)	(6)	
7	Industri Kertas dan Barang dari Kertas; Percetakan dan Reproduksi Media Rekaman/ <i>Manufacture of Paper and Paper Products; Printing and Reproduction of Recorded Media</i>	19 472,81	20 360,05	20 852,75	22 893,56	25 242,98
8	Industri Kimia, Farmasi, dan Obat Tradisional/ <i>Manufacture of Chemicals, Pharmaceuticals, and Botanical Products</i>	35 260,07	34 724,82	36 015,69	36 084,58	34 527,35
9	Industri Karet; Barang dari Karet dan Plastik/ <i>Manufacture of Rubber; Rubber Products and Plastics Products</i>	20 503,55	19 893,64	20 200,32	19 932,17	19 742,62
10	Industri Barang Galian bukan Logam/ <i>Manufacture of Other Non-Metallic Mineral Products</i>	17 362,76	17 189,82	19 364,86	21 241,39	21 300,89
11	Industri Logam Dasar/ <i>Manufacture of Basic Metals</i>	17 468,79	18 264,62	20 358,18	22 349,67	24 524,46
12	Industri Barang Logam; Komputer, Barang Elektronik, Optik; dan Peralatan Listrik/ <i>Manufacture of Fabricated Metal Products; Electronic, Computer, and Optical Products; and Electrical Equipment</i>	19 272,99	19 335,33	18 966,29	19 035,06	20 126,28

Lanjutan Tabel/*Continued Table* 13.1.2

Lapangan Usaha/Industry		2015	2016	2017	2018^x	2019^{xx}
(1)		(2)	(3)	(4)	(5)	(6)
13	Industri Mesin dan Perengkapan/ <i>Manufacture of Machinery and Equipment</i>	719,02	735,67	692,88	705,21	777,3
14	Industri Alat Angkutan/ <i>Manufacture of Transport Equipment</i>	4 949,40	5 012,10	4 936,47	4 909,25	4 857,83
15	Industri Furnitur/ <i>Manufacture of Furniture</i>	12 224,83	12 364,80	12 357,79	13 300,06	14 594,44
16	Industri Pengolahan Lainnya; Jasa Reparasi dan Pemasangan Mesin dan Peralatan/ <i>Other Manufacturing; Repair and Installation of Machinery and Equipment</i>	4 139,30	4 218,26	4 277,12	4 122,57	4 083,60
D	Pengadaan Listrik dan Gas/ <i>Electricity and Gas</i>	4 455,27	4 483,93	4 599,54	4 499,00	4 561,03
1	Ketenagalistrikan/ <i>Electricity</i>	1 497,61	1 549,32	1 617,41	1 699,87	1 810,86
2	Pengadaan Gas dan Produksi Es/ <i>Manufacture of Gas and Production of Ice</i>	2 957,66	2 934,61	2 982,13	2 799,13	2 750,17
E	Pengadaan Air; Pengelolaan Sampah, Limbah, dan Daur Ulang/ <i>Water Supply; Sewerage, Waste Management, and Remediation Activities</i>	1 299,27	1 366,67	1 454,64	1 515,43	1 588,35
F	Konstruksi/ <i>Construction</i>	120 688,27	127 334,64	136 136,39	145 140,20	153 689,59
G	Perdagangan Besar dan Eceran; Reparasi Mobil dan Sepeda Motor/ <i>Wholesale and Retail Trade; Repair of Motor Vehicles and Motorcycles</i>	243 014,66	257 126,66	273 213,40	290 398,80	307 838,27

Lanjutan Tabel/*Continued Table* 13.1.2

Lapangan Usaha/ <i>Industry</i>		2015	2016	2017	2018 ^x	2019 ^{xx}
(1)		(2)	(3)	(4)	(5)	(6)
1	Perdagangan Mobil, Sepeda Motor dan Reparasinya/ <i>Wholesale and Retail Trade and Repair of Motor Vehicles and Motorcycles</i>	64 846,36	67 344,41	70 018,68	73 348,24	75 355,98
2	Perdagangan Besar dan Eceran, Bukan Mobil dan Sepeda Motor/ <i>Wholesale and Retail Trade Except of Motor Vehicles and Motorcycles</i>	178 168,30	189 782,25	203 194,72	217 050,56	232 482,29
H	Transportasi dan Pergudangan/ <i>Transportation and Storage</i>	38 895,67	41 115,33	43 835,33	46 712,45	48 471,40
1	Angkutan Rel/ <i>Railways Transport</i>	248,9	270,96	294,4	318,58	343,12
2	Angkutan Darat/ <i>Land Transport</i>	13 181,35	14 251,15	15 502,82	16 623,77	18 118,13
3	Angkutan Laut/ <i>Sea Transport</i>	3 381,60	3 509,53	3 706,91	3 966,94	4 185,03
4	Angkutan Sungai, Danau, dan Penyeberangan/ <i>River, Lake, and Ferry Transport</i>	399,35	408,94	423,1	429,61	452,39
5	Angkutan Udara/ <i>Air Transport</i>	7 641,24	8 188,41	8 573,97	8 925,34	7 751,41
6	Pergudangan dan Jasa Penunjang Angkutan; Pos dan Kurir/ <i>Warehousing and Support Services for Transportation; Postal and Courier</i>	14 043,23	14 486,34	15 334,12	16 448,20	17 621,33

Lanjutan Tabel/Continued Table 13.1.2

Lapangan Usaha/Industry		2015	2016	2017	2018 ^x	2019 ^{xx}
(1)		(2)	(3)	(4)	(5)	(6)
I	Penyediaan Akomodasi dan Makan Minum/ <i>Accommodation and Food Service Activities</i>	67 657,04	73 397,92	79 202,19	85 247,50	91 711,07
1	Penyediaan Akomodasi/ <i>Accommodation</i>	7 651,00	8 243,26	8 884,67	9 499,09	10 340,82
2	Penyediaan Makan Minum/ <i>Food and Beverage Service Activities</i>	60 006,04	65 154,66	70 317,52	75 748,41	81 370,24
J	Informasi dan Komunikasi/ <i>Information and Communication</i>	73 639,96	79 216,96	84 699,18	90 416,22	97 070,64
K	Jasa Keuangan dan Asuransi/ <i>Financial and Insurance Activities</i>	34 730,26	37 158,62	38 064,50	39 859,92	41 398,81
1	Jasa Perantara Keuangan/ <i>Financial Intermediary Services</i>	22 476,89	24 133,64	24 505,45	25 622,24	26 465,19
2	Asuransi dan Dana Pensiun/ <i>Insurance and Pension Fund</i>	5 350,99	5 597,46	5 794,46	5 934,62	6 202,37
3	Jasa Keuangan Lainnya/ <i>Other Financial Services</i>	6 828,42	7 348,70	7 682,11	8 215,00	8 638,16
4	Jasa Penunjang Keuangan/ <i>Financial Supporting Service</i>	73,96	78,82	82,48	88,06	93,09
L	Real Estat/ <i>Real Estate Activities</i>	23 092,64	24 298,54	25 247,61	26 823,05	28 441,50
M,N	Jasa Perusahaan/ <i>Business Activities</i>	10 349,05	10 884,70	11 486,87	12 308,51	13 128,02
O	Administrasi Pemerintahan, Pertahanan, dan Jaminan Sosial Wajib/ <i>Public Administration and Defence; Compulsory Social Security</i>	30 236,25	31 668,14	32 369,74	33 730,20	34 984,34
P	Jasa Pendidikan/ <i>Education</i>	35 330,67	37 438,70	38 931,65	41 046,23	44 018,96

Lanjutan Tabel/*Continued Table* 13.1.2

Lapangan Usaha/Industry	2015	2016	2017	2018^x	2019^{xx}
(1)	(2)	(3)	(4)	(5)	(6)
Q Jasa Kesehatan dan Kegiatan Sosial/ <i>Human Health and Social Work Activities</i>	8 743,34	9 245,38	9 743,84	10 485,66	11 277,80
R,S,T,U Jasa Lainnya/ <i>Other Services Activities</i>	19 374,39	20 298,20	21 203,59	22 259,62	23 652,24
C Produk Domestik Regional Bruto/<i>Gross Domestic Regional Product</i>	1 331 376,10	1 405 563,51	1 482 299,58	1 563 769,10	1 650 143,15

Sumber/*Source*: Badan Pusat Statistik/ *BPS-Statistics of Indonesia*

Tabel
Table 13.1.3

Distribusi Persentase Produk Domestik Regional Bruto Atas Dasar Harga Berlaku Menurut Lapangan Usaha Provinsi Jawa Timur, 2015–2019
Percentage Distribution of Gross Regional Domestic Product at Current Market Prices by Industry Jawa Timur Province, 2015–2019

Lapangan Usaha/Industry		2015	2016	2017	2018 ^x	2019 ^{xx}
(1)		(2)	(3)	(4)	(5)	(6)
A	Pertanian, Kehutanan, dan Perikanan/ <i>Agriculture, Forestry, and Fishing</i>	13,65	13,44	12,84	11,90	11,43
1	Pertanian, Peternakan, Perburuan, dan Jasa Pertanian/ <i>Agriculture, Livestock, Hunting, and Agriculture Services</i>	10,62	10,48	9,81	9,00	8,64
a.	Tanaman Pangan/ <i>Food Crops</i>	4,43	4,40	3,91	3,57	3,35
b.	Tanaman Hortikultura/ <i>Horticultural Crops</i>	1,19	1,23	1,16	1,08	1,06
c.	Tanaman Perkebunan/ <i>Plantation Crops</i>	2,12	2,01	1,89	1,66	1,62
d.	Peternakan/ <i>Livestock</i>	2,73	2,70	2,71	2,56	2,50
e.	Jasa Pertanian dan Perburuan/ <i>Agriculture Services and Hunting</i>	0,15	0,15	0,14	0,13	0,12
2	Kehutanan dan Penebangan Kayu/ <i>Forestry and Logging</i>	0,54	0,49	0,50	0,45	0,45
3	Perikanan/ <i>Fishing</i>	2,49	2,48	2,53	2,44	2,33
B	Pertambangan dan Penggalian/ <i>Mining and Quarrying</i>	3,93	3,77	4,02	4,28	4,03
1	Pertambangan Minyak, Gas, dan Panas Bumi/ <i>Crude Petroleum, Natural Gas, and Geothermal</i>	2,39	2,25	2,51	2,77	2,57
2	Pertambangan Batubara dan Lignit/ <i>Coal and Lignite Mining</i>	NA	NA	NA	-	-

Lanjutan Tabel/*Continued Table* 13.1.3

Lapangan Usaha/ <i>Industry</i>		2015	2016	2017	2018 ^x	2019 ^{xx}
(1)		(2)	(3)	(4)	(5)	(6)
3	Pertambangan Bijih Logam/ <i>Iron Ore Mining</i>	0,03	0,03	0,03	0,02	0,02
4	Pertambangan dan Penggalian Lainnya/ <i>Other Mining and Quarrying</i>	1,51	1,49	1,48	1,49	1,44
C	Industri Pengolahan/ <i>Manufacturing</i>	29,31	28,91	29,12	29,73	30,24
1	Industri Batubara dan Pengilangan Migas/ <i>Manufacture of Coal and Refined Petroleum Products</i>	0,05	0,05	0,05	0,05	0,05
2	Industri Makanan dan Minuman/ <i>Manufacture of Food Products and Beverages</i>	8,44	8,80	9,23	9,80	10,57
3	Industri Pengolahan Tembakau/ <i>Manufacture of Tobacco Products</i>	7,68	7,82	7,75	8,03	8,27
4	Industri Tekstil dan Pakaian Jadi/ <i>Manufacture of Textiles and Wearing Apparel</i>	0,45	0,45	0,44	0,45	0,47
5	Industri Kulit, Barang dari Kulit, dan Alas Kaki/ <i>Manufacture of Leather and Related Products, and Footwear</i>	0,39	0,39	0,42	0,43	0,39
6	Industri Kayu, Barang dari Kayu dan Gabus; dan Barang Anyaman dari Bambu, Rotan, dan Sejenisnya/ <i>Manufacture of Wood and Products of Wood and Cork; and Articles of Straw and Plaiting Materials</i>	1,71	1,54	1,52	1,45	1,23

Lanjutan Tabel/*Continued Table* 13.1.3

Lapangan Usaha/Industry		2015	2016	2017	2018^x	2019^{xx}
(1)		(2)	(3)	(4)	(5)	(6)
7	Industri Kertas dan Barang dari Kertas; Percetakan dan Reproduksi Media Rekaman/ <i>Manufacture of Paper and Paper Products; Printing and Reproduction of Recorded Media</i>	1,40	1,36	1,36	1,44	1,50
8	Industri Kimia, Farmasi, dan Obat Tradisional/ <i>Manufacture of Chemicals, Pharmaceuticals, and Botanical Products</i>	2,64	2,40	2,33	2,19	1,96
9	Industri Karet; Barang dari Karet dan Plastik/ <i>Manufacture of Rubber; Rubber Products and Plastics Products</i>	1,29	1,15	1,11	0,98	0,91
10	Industri Barang Galian bukan Logam/ <i>Manufacture of Other Non-Metallic Mineral Products</i>	1,23	1,13	1,20	1,24	1,17
11	Industri Logam Dasar/ <i>Manufacture of Basic Metals</i>	1,09	1,06	1,12	1,15	1,18
12	Industri Barang Logam; Komputer, Barang Elektronik, Optik; dan Peralatan Listrik/ <i>Manufacture of Fabricated Metal Products; Electronic, Computer, and Optical Products; and Electrical Equipment</i>	1,36	1,25	1,18	1,14	1,15

Lanjutan Tabel/*Continued Table* 13.1.3

Lapangan Usaha/Industry	2015	2016	2017	2018^x	2019^{xx}
(1)	(2)	(3)	(4)	(5)	(6)
13 Industri Mesin dan Perlengkapan/ <i>Manufacture of Machinery and Equipment</i>	0,06	0,06	0,05	0,05	0,06
14 Industri Alat Angkutan/ <i>Manufacture of Transport Equipment</i>	0,33	0,31	0,29	0,27	0,25
15 Industri Furnitur/ <i>Manufacture of Furniture</i>	0,92	0,88	0,82	0,84	0,87
16 Industri Pengolahan Lainnya; Jasa Reparasi dan Pemasangan Mesin dan Peralatan/ <i>Other Manufacturing; Repair and Installation of Machinery and Equipment</i>	0,28	0,26	0,25	0,23	0,22
D Pengadaan Listrik dan Gas/ <i>Electricity and Gas</i>	0,35	0,33	0,33	0,31	0,29
1 Ketenagalistrikan/ <i>Electricity</i>	0,09	0,09	0,10	0,10	0,10
2 Pengadaan Gas dan Produksi Es/ <i>Manufacture of Gas and Production of Ice</i>	0,26	0,25	0,23	0,21	0,19
E Pengadaan Air; Pengelolaan Sampah, Limbah, dan Daur Ulang/ <i>Water Supply; Sewerage, Waste Management, and Remediation Activities</i>	0,09	0,09	0,09	0,09	0,09
F Konstruksi/ <i>Construction</i>	9,49	9,73	9,82	9,71	9,36
G Perdagangan Besar dan Eceran; Reparasi Mobil dan Sepeda Motor/ <i>Wholesale and Retail Trade; Repair of Motor Vehicles and Motorcycles</i>	17,60	17,90	17,93	18,19	18,46

Lanjutan Tabel/*Continued Table* 13.1.3

Lapangan Usaha/Industry		2015	2016	2017	2018^x	2019^{xx}
(1)		(2)	(3)	(4)	(5)	(6)
1	Perdagangan Mobil, Sepeda Motor dan Reparasinya/ <i>Wholesale and Retail Trade and Repair of Motor Vehicles and Motorcycles</i>	4,87	4,81	4,81	4,78	4,75
2	Perdagangan Besar dan Eceran, Bukan Mobil dan Sepeda Motor/ <i>Wholesale and Retail Trade Except of Motor Vehicles and Motorcycles</i>	12,73	13,09	13,12	13,41	13,71
H	Transportasi dan Pergudangan/ <i>Transportation and Storage</i>	3,35	3,38	3,44	3,43	3,43
1	Angkutan Rel/ <i>Railways Transport</i>	0,03	0,03	0,03	0,03	0,04
2	Angkutan Darat/ <i>Land Transport</i>	0,94	0,96	1,01	1,02	1,06
3	Angkutan Laut/ <i>Sea Transport</i>	0,27	0,27	0,27	0,27	0,27
4	Angkutan Sungai, Danau, dan Penyeberangan/ <i>River, Lake, and Ferry Transport</i>	0,03	0,03	0,03	0,03	0,03
5	Angkutan Udara/ <i>Air Transport</i>	0,92	0,96	0,95	0,94	0,88
6	Pergudangan dan Jasa Penunjang Angkutan; Pos dan Kurir/ <i>Warehousing and Support Services for Transportation; Postal and Courier</i>	1,16	1,12	1,14	1,15	1,16

Lanjutan Tabel/*Continued Table* 13.1.3

Lapangan Usaha/Industry		2015	2016	2017	2018^x	2019^{xx}
(1)		(2)	(3)	(4)	(5)	(6)
I	Penyediaan Akomodasi dan Makan Minum/ <i>Accommodation and Food Service Activities</i>	5,41	5,66	5,77	5,79	5,92
1	Penyediaan Akomodasi/ <i>Accommodation</i>	0,74	0,74	0,76	0,78	0,82
2	Penyediaan Makan Minum/ <i>Food and Beverage Service Activities</i>	4,67	4,92	5,01	5,01	5,10
J	Informasi dan Komunikasi/ <i>Information and Communication</i>	4,56	4,59	4,62	4,53	4,58
K	Jasa Keuangan dan Asuransi/ <i>Financial and Insurance Activities</i>	2,74	2,78	2,73	2,71	2,65
1	Jasa Perantara Keuangan/ <i>Financial Intermediary Services</i>	1,78	1,79	1,75	1,74	1,71
2	Asuransi dan Dana Pensiun/ <i>Insurance and Pension Fund</i>	0,42	0,43	0,43	0,42	0,41
3	Jasa Keuangan Lainnya/ <i>Other Financial Services</i>	0,53	0,55	0,55	0,54	0,54
4	Jasa Penunjang Keuangan/ <i>Financial Supporting Service</i>	0,01	0,01	0,01	0,01	0,01
L	Real Estat/ <i>Real Estate Activities</i>	1,63	1,61	1,59	1,63	1,65
M,N	Jasa Perusahaan/ <i>Business Activities</i>	0,80	0,80	0,81	0,83	0,84
O	Administrasi Pemerintahan, Pertahanan, dan Jaminan Sosial Wajib/ <i>Public Administration and Defence; Compulsory Social Security</i>	2,31	2,33	2,27	2,31	2,38
P	Jasa Pendidikan/ <i>Education</i>	2,72	2,67	2,63	2,60	2,64

Lanjutan Tabel/*Continued Table* 13.1.3

Lapangan Usaha/Industry	2015	2016	2017	2018^x	2019^{xx}
(1)	(2)	(3)	(4)	(5)	(6)
Q Jasa Kesehatan dan Kegiatan Sosial/ <i>Human Health and Social Work Activities</i>	0,63	0,62	0,63	0,62	0,63
R,S,T,U Jasa Lainnya/ <i>Other Services Activities</i>	1,43	1,39	1,36	1,36	1,36
C Produk Domestik Regional Bruto/<i>Gross Domestic Regional Product</i>	100,00	100,00	100,00	100,00	100,00

Sumber/*Source*: Badan Pusat Statistik/ *BPS-Statistics of Indonesia*

Tabel
Table 13.1.4

Laju Pertumbuhan Produk Domestik Regional Bruto Atas Dasar Harga Konstan 2010 Menurut Lapangan Usaha (persen), 2015–2019
Growth Rate of Gross Regional Domestic Product at 2010 Constant Market Prices by Industry (percent), 2015–2019

Lapangan Usaha/Industry		2015	2016	2017	2018 ^x	2019 ^{xx}
(1)		(2)	(3)	(4)	(5)	(6)
A	Pertanian, Kehutanan, dan Perikanan/ <i>Agriculture, Forestry, and Fishing</i>	3,28	2,41	1,58	-2,09	1,10
1	Pertanian, Peternakan, Perburuan, dan Jasa Pertanian/ <i>Agriculture, Livestock, Hunting, and Agriculture Services</i>	2,70	2,32	0,51	-2,45	1,29
a.	Tanaman Pangan/ <i>Food Crops</i>	3,13	1,76	-2,02	-3,82	-1,36
b.	Tanaman Hortikultura/ <i>Horticultural Crops</i>	5,03	6,88	-1,20	-3,06	2,67
c.	Tanaman Perkebunan/ <i>Plantation Crops</i>	1,25	-0,74	2,55	-0,07	4,21
d.	Peternakan/ <i>Livestock</i>	2,01	3,49	3,90	-1,56	2,30
e.	Jasa Pertanian dan Perburuan/ <i>Agriculture Services and Hunting</i>	3,00	2,44	1,58	-8,09	1,25
2	Kehutanan dan Penebangan Kayu/ <i>Forestry and Logging</i>	3,34	-8,76	7,23	-1,32	4,42
3	Perikanan/ <i>Fishing</i>	5,71	5,06	4,82	-0,86	-0,20
B	Pertambangan dan Penggalian/ <i>Mining and Quarrying</i>	7,96	14,18	7,48	2,38	1,47
1	Pertambangan Minyak, Gas, dan Panas Bumi/ <i>Crude Petroleum, Natural Gas, and Geothermal</i>	9,99	19,19	8,32	2,42	1,49
2	Pertambangan Batubara dan Lignit/ <i>Coal and Lignite Mining</i>	NA	NA	NA	-	-

Lanjutan Tabel/Continued Table 13.1.4

Lapangan Usaha/Industry		2015	2016	2017	2018 ^x	2019 ^{xx}
(1)		(2)	(3)	(4)	(5)	(6)
3	Pertambangan Bijih Logam/ <i>Iron Ore Mining</i>	-7,38	-6,06	2,34	-7,70	1,94
4	Pertambangan dan Penggalian Lainnya/ <i>Other Mining and Quarrying</i>	4,01	3,29	5,39	2,49	1,41
C	Industri Pengolahan/ <i>Manufacturing</i>	5,63	4,44	5,69	7,55	6,85
1	Industri Batubara dan Pengilangan Migas/ <i>Manufacture of Coal and Refined Petroleum Products</i>	2,77	-0,66	11,78	7,97	6,42
2	Industri Makanan dan Minuman/ <i>Manufacture of Food Products and Beverages</i>	10,17	8,48	10,56	14,04	14,51
3	Industri Pengolahan Tembakau/ <i>Manufacture of Tobacco Products</i>	5,81	7,52	2,45	5,68	6,19
4	Industri Tekstil dan Pakaian Jadi/ <i>Manufacture of Textiles and Wearing Apparel</i>	2,58	5,37	4,34	9,64	8,29
5	Industri Kulit, Barang dari Kulit, dan Alas Kaki/ <i>Manufacture of Leather and Related Products, and Footwear</i>	1,96	6,32	13,82	7,78	-6,05
6	Industri Kayu, Barang dari Kayu dan Gabus; dan Barang Anyaman dari Bambu, Rotan, dan Sejenisnya/ <i>Manufacture of Wood and Products of Wood and Cork; and Articles of Straw and Plaiting Materials</i>	-1,90	-2,21	4,55	1,14	-10,92

Lanjutan Tabel/*Continued Table* 13.1.4

Lapangan Usaha/Industry	2015	2016	2017	2018^x	2019^{xx}
(1)	(2)	(3)	(4)	(5)	(6)
7 Industri Kertas dan Barang dari Kertas; Percetakan dan Reproduksi Media Rekaman/ <i>Manufacture of Paper and Paper Products; Printing and Reproduction of Recorded Media</i>	4,48	4,56	2,42	9,79	10,26
8 Industri Kimia, Farmasi, dan Obat Tradisional/ <i>Manufacture of Chemicals, Pharmaceuticals, and Botanical Products</i>	5,16	-1,52	3,72	0,19	-4,32
9 Industri Karet; Barang dari Karet dan Plastik/ <i>Manufacture of Rubber; Rubber Products and Plastics Products</i>	3,04	-2,98	1,54	-1,33	-0,95
10 Industri Barang Galian bukan Logam/ <i>Manufacture of Other Non-Metallic Mineral Products</i>	6,06	-1,00	12,65	9,69	0,28
11 Industri Logam Dasar/ <i>Manufacture of Basic Metals</i>	-1,47	4,56	11,46	9,78	9,73
12 Industri Barang Logam; Komputer, Barang Elektronik, Optik; dan Peralatan Listrik/ <i>Manufacture of Fabricated Metal Products; Electronic, Computer, and Optical Products; and Electrical Equipment</i>	5,98	0,32	-1,91	0,36	5,73
13 Industri Mesin dan Perlengkapan/ <i>Manufacture of Machinery and Equipment</i>	1,39	2,32	-5,82	1,78	10,22

Lanjutan Tabel/Continued Table 13.1.4

Lapangan Usaha/Industry		2015	2016	2017	2018 ^x	2019 ^{xx}
(1)		(2)	(3)	(4)	(5)	(6)
14	Industri Alat Angkutan/ <i>Manufacture of Transport Equipment</i>	2,46	1,27	-1,51	-0,55	-1,05
15	Industri Furnitur/ <i>Manufacture of Furniture</i>	3,54	1,15	-0,06	7,63	9,73
16	Industri Pengolahan Lainnya; Jasa Reparasi dan Pemasangan Mesin dan Peralatan/ <i>Other Manufacturing; Repair and Installation of Machinery and Equipment</i>	1,28	1,91	1,40	-3,61	-0,95
D	Pengadaan Listrik dan Gas/ <i>Electricity and Gas</i>	-1,98	0,64	2,58	-2,19	1,38
1	Ketenagalistrikan/ <i>Electricity</i>	0,47	3,45	4,40	5,10	6,53
2	Pengadaan Gas dan Produksi Es/ <i>Manufacture of Gas and Production of Ice</i>	-3,17	-0,78	1,62	-6,14	-1,75
E	Pengadaan Air; Pengelolaan Sampah, Limbah, dan Daur Ulang/ <i>Water Supply; Sewerage, Waste Management, and Remediation Activities</i>	5,28	5,19	6,44	4,18	4,81
F	Konstruksi/ <i>Construction</i>	3,60	5,51	6,91	6,61	5,89
G	Perdagangan Besar dan Eceran; Reparasi Mobil dan Sepeda Motor/ <i>Wholesale and Retail Trade; Repair of Motor Vehicles and Motorcycles</i>	5,56	5,81	6,26	6,29	6,01

Lanjutan Tabel/*Continued Table* 13.1.4

Lapangan Usaha/ <i>Industry</i>		2015	2016	2017	2018 ^x	2019 ^{xx}
(1)		(2)	(3)	(4)	(5)	(6)
1	Perdagangan Mobil, Sepeda Motor dan Reparasinya/ <i>Wholesale and Retail Trade and Repair of Motor Vehicles and Motorcycles</i>	1,51	3,85	3,97	4,76	2,74
2	Perdagangan Besar dan Eceran, Bukan Mobil dan Sepeda Motor/ <i>Wholesale and Retail Trade Except of Motor Vehicles and Motorcycles</i>	7,11	6,52	7,07	6,82	7,11
H	Transportasi dan Pergudangan/ <i>Transportation and Storage</i>	6,68	5,71	6,62	6,56	3,77
1	Angkutan Rel/ <i>Railways Transport</i>	8,22	8,86	8,65	8,21	7,70
2	Angkutan Darat/ <i>Land Transport</i>	6,60	8,12	8,78	7,23	8,99
3	Angkutan Laut/ <i>Sea Transport</i>	5,07	3,78	5,62	7,02	5,50
4	Angkutan Sungai, Danau, dan Penyeberangan/ <i>River, Lake, and Ferry Transport</i>	4,61	2,40	3,46	1,54	5,30
5	Angkutan Udara/ <i>Air Transport</i>	7,09	7,16	4,71	4,10	-13,15
6	Pergudangan dan Jasa Penunjang Angkutan; Pos dan Kurir/ <i>Warehousing and Support Services for Transportation; Postal and Courier</i>	6,95	3,16	5,85	7,27	7,13
I	Penyediaan Akomodasi dan Makan Minum/ <i>Accommodation and Food Service Activities</i>	7,72	8,49	7,91	7,63	7,58

Lanjutan Tabel/Continued Table 13.1.4

Lapangan Usaha/Industry		2015	2016	2017	2018 ^x	2019 ^{xx}
(1)		(2)	(3)	(4)	(5)	(6)
1	Penyediaan Akomodasi/ <i>Accommodation</i>	6,99	7,74	7,78	6,92	8,86
2	Penyediaan Makan Minum/ <i>Food and Beverage Service Activities</i>	7,81	8,58	7,92	7,72	7,42
J	Informasi dan Komunikasi/ <i>Information and Communication</i>	6,49	7,57	6,92	6,75	7,36
K	Jasa Keuangan dan Asuransi/ <i>Financial and Insurance Activities</i>	7,19	6,99	2,44	4,72	3,86
1	Jasa Perantara Keuangan/ <i>Financial Intermediary Services</i>	8,76	7,37	1,54	4,56	3,29
2	Asuransi dan Dana Pensiun/ <i>Insurance and Pension Fund</i>	5,71	4,61	3,52	2,42	4,51
3	Jasa Keuangan Lainnya/ <i>Other Financial Services</i>	3,49	7,62	4,54	6,94	5,15
4	Jasa Penunjang Keuangan/ <i>Financial Supporting Service</i>	3,02	6,58	4,64	6,76	5,71
L	Real Estat/ <i>Real Estate Activities</i>	4,98	5,22	3,91	6,24	6,03
M,N	Jasa Perusahaan/ <i>Business Activities</i>	5,44	5,18	5,53	7,15	6,66
O	Administrasi Pemerintahan, Pertahanan, dan Jaminan Sosial Wajib/ <i>Public Administration and Defence; Compulsory Social Security</i>	5,24	4,74	2,22	4,20	3,72
P	Jasa Pendidikan/ <i>Education</i>	6,53	5,97	3,99	5,43	7,24
Q	Jasa Kesehatan dan Kegiatan Sosial/ <i>Human Health and Social Work Activities</i>	6,46	5,74	5,39	7,61	7,55

Lanjutan Tabel/*Continued Table* 13.1.4

Lapangan Usaha/Industry	2015	2016	2017	2018^x	2019^{xx}
(1)	(2)	(3)	(4)	(5)	(6)
R,S,T,U Jasa Lainnya/ <i>Other Services Activities</i>	4,88	4,77	4,46	4,98	6,26
C Produk Domestik Regional Bruto/<i>Gross Domestic Regional Product</i>	5,44	5,57	5,46	5,50	5,52

Sumber/*Source*: Badan Pusat Statistik/*BPS-Statistics of Indonesia*

Tabel
Table 13.1.5

Produk Domestik Regional Bruto Atas Dasar Harga Berlaku Menurut Jenis Pengeluaran (miliar rupiah), 2015–2019
Gross Regional Domestic Product at Current Market Prices by Type of Expenditure (billion rupiahs), 2015–2019

Jenis Pengeluaran/Type of Expenditure	2015	2016	2017	2018	2019
(1)	(2)	(3)	(4)	(5)	(6)
Pengeluaran Konsumsi Rumah Tangga/Household Consumption Expenditure	1 019 622,10	1 109 014,20	1 193 915,00	1 298 390,50	1 396 604,50
a. Makanan dan Minuman, Selain Restoran/ <i>Food and Beverages other than restaurants</i>	333 824,40	358 813,70	381 192,20	411 206,90	439 313,20
b. Pakaian, Alas Kaki, dan Jasa Perawatannya/ <i>Clothing, Footwear, and Related Maintenance Services</i>	38 498,30	41 881,30	45 547,80	49 575,00	52 441,90
c. Perumahan dan Perlengkapan Rumah tangga/ <i>Housing and Household Equipment</i>	111 284,90	120 738,70	129 730,30	138 995,50	147 248,20
d. Kesehatan dan Pendidikan/ <i>Health and Education</i>	74 777,50	81 688,80	88 895,10	96 193,90	102 575,30
e. Transportasi dan Komunikasi/ <i>Transportation and Communication</i>	243 778,50	265 798,10	289 653,30	319 376,30	349 084,70
f. Restoran dan Hotel/ <i>Restaurants and Hotels</i>	167 017,90	184 447,80	198 960,70	217 872,90	236 195,10
g. Lainnya/ <i>Others</i>	50 440,60	55 645,80	59 935,60	65 170,10	69 746,10
Pengeluaran Konsumsi LNPRT/NPISH Consumption Expenditure	20 228,80	22 169,70	23 399,50	25 712,00	27 887,70
Pengeluaran Konsumsi Pemerintah/Government Consumption Expenditure	104 912,30	100 536,90	109 444,00	121 418,40	131 684,20
a. Konsumsi Kolektif/ <i>Collective Consumption</i>	51 151,40	51 323,10	58 776,40	64 054,60	70 611,20
b. Konsumsi Individu/ <i>Individual Consumption</i>	53 761,00	49 213,80	50 667,60	57 363,80	61 073,00

Lanjutan Tabel/*Continued Table* 13.1.5

Jenis Pengeluaran/Type of Expenditure	2015	2016	2017	2018	2019
(1)	(2)	(3)	(4)	(5)	(6)
Pembentukan Modal Tetap Bruto/Gross Fixed Capital Formation	464 468,80	518 192,30	568 965,40	620 630,30	669 951,00
a. Konstruksi/ <i>Construction</i>	-	-	-	-	-
b. Mesin dan Perlengkapan/ <i>Machinery and Equipment</i>	-	-	-	-	-
c. Kendaraan/ <i>Vehicle</i>	-	-	-	-	-
d. Peralatan lainnya/ <i>Other Equipment</i>	-	-	-	-	-
e. CBR/ <i>Cultivated Biological Resources</i>	-	-	-	-	-
f. Produk Kekayaan Intelektual/ <i>Intellectual Property Product</i>	-	-	-	-	-
Perubahan Inventori/Changes in Inventories	41 438,40	25 399,10	25 943,90	28 393,50	29 133,90
Ekspor Barang dan Jasa/Exports of Goods and Services	246 890,10	264 511,00	269 410,30	289 789,00	279 580,00
a. Barang/ <i>Goods</i>	236 284,40	252 909,40	255 627,50	274 234,40	264 368,70
a.1. Barang Nonmigas/ <i>Non-Oil and Gas</i>	-	-	-	-	-
a.2. Barang Migas/ <i>Oil and Gas</i>	-	-	-	-	-
b. Jasa/ <i>Services</i>	10 605,70	11 601,60	13 782,80	15 554,60	15 211,40
Dikurangi: Impor Barang dan Jasa/Less: Import of Goods and Services	303 043,00	293 672,00	333 736,80	405 054,10	368 120,90
a. Barang/ <i>Goods</i>	281 193,70	265 955,00	305 603,00	371 359,60	333 696,60
a.1. Barang Nonmigas/ <i>Non-Oil and Gas</i>	-	-	-	-	-
a.2. Barang Migas/ <i>Oil and Gas</i>	-	-	-	-	-
b. Jasa/ <i>Services</i>	21 849,30	27 717,00	28 133,80	33 694,50	34 424,30

Lanjutan Tabel/*Continued Table* 13.1.5

Jenis Pengeluaran/<i>Type of Expenditure</i>	2015	2016	2017	2018	2019
(1)	(2)	(3)	(4)	(5)	(6)
Diskrepani Statistik ¹/<i>Statistical Discrepancies ¹</i>	-	-	-	-	-
Produk Domestik Regional Bruto/<i>Gross Domestic Regional Product</i>	1 691 477,10	1 855 738,40	2 012 918,00	2 189 823,60	2 352 425,20

Sumber/*Source*: Badan Pusat Statistik/*BPS-Statistics of Indonesia*

Tabel
Table 13.1.6

Produk Domestik Regional Bruto Atas Dasar Harga Konstan 2010 Menurut Jenis Pengeluaran Provinsi Jawa Timur (miliar rupiah), 2015–2019
Gross Regional Domestic Product at 2010 Constant Market Prices by Type of Expenditure Jawa Timur Province (billion rupiahs), 2015–2019

Jenis Pengeluaran/Type of Expenditure	2015	2016	2017	2018	2019
(1)	(2)	(3)	(4)	(5)	(6)
Pengeluaran Konsumsi Rumah Tangga/Household Consumption Expenditure	808 699,30	845 870,40	884 011,70	926 783,90	971 393,50
a. Makanan dan Minuman, Selain Restoran/ <i>Food and Beverages other than restaurants</i>	261 794,50	269 753,50	278 262,80	290 495,90	302 493,20
b. Pakaian, Alas Kaki, dan Jasa Perawatannya/ <i>Clothing, Footwear, and Related Maintenance Services</i>	31 987,70	33 103,20	34 547,80	35 801,50	37 211,70
c. Perumahan dan Perlengkapan Rumah tangga/ <i>Housing and Household Equipment</i>	93 220,70	98 313,60	102 885,30	106 944,00	110 924,80
d. Kesehatan dan Pendidikan/ <i>Health and Education</i>	54 747,60	57 589,00	60 282,40	62 793,00	65 279,30
e. Transportasi dan Komunikasi/ <i>Transportation and Communication</i>	204 666,70	217 025,90	230 443,70	245 460,90	260 930,70
f. Restoran dan Hotel/ <i>Restaurants and Hotels</i>	120 287,50	126 018,00	131 570,80	137 433,80	144 790,80
g. Lainnya/ <i>Others</i>	41 994,70	44 067,10	46 018,80	47 854,70	49 763,00
Pengeluaran Konsumsi LNPR/ NPISH Consumption Expenditure	13 419,20	14 206,30	14 540,20	15 495,00	16 419,70
Pengeluaran Konsumsi Pemerintah/Government Consumption Expenditure	71 636,30	65 239,50	67 574,90	70 952,30	74 237,80
a. Konsumsi Kolektif/ <i>Collective Consumption</i>	38 491,80	35 438,50	37 225,50	39 505,60	41 790,50
b. Konsumsi Individu/ <i>Individual Consumption</i>	33 144,50	29 801,00	30 349,40	31 446,70	32 447,40

Lanjutan Tabel/Continued Table 13.1.6

Jenis Pengeluaran/Type of Expenditure	2015	2016	2017	2018	2019
(1)	(2)	(3)	(4)	(5)	(6)
Pembentukan Modal Tetap Bruto/Gross Fixed Capital Formation	364 831,00	386 709,40	407 185,30	431 922,40	453 158,70
a. Konstruksi/Construction	-	-	-	-	-
b. Mesin dan Perlengkapan/Machinery and Equipment	-	-	-	-	-
c. Kendaraan/Vehicle	-	-	-	-	-
d. Peralatan lainnya/Other Equipment	-	-	-	-	-
e. CBR/Cultivated Biological Resources	-	-	-	-	-
f. Produk Kekayaan Intelektual/Intellectual Property Product	-	-	-	-	-
Perubahan Inventori/Changes in Inventories	30 384,50	17 664,40	18 024,00	18 261,80	18 496,30
Ekspor Barang dan Jasa/Exports of Goods and Services	190 037,10	209 023,10	198 101,30	204 166,50	203 495,40
a. Barang/Goods	182 489,90	201 126,10	189 390,90	194 788,10	194 488,10
a.1. Barang Nonmigas/Non-Oil and Gas	-	-	-	-	-
a.2. Barang Migas/Oil and Gas	-	-	-	-	-
b. Jasa/Services	7 547,20	7 897,00	8 710,40	9 378,40	9 007,30
Dikurangi: Impor Barang dan Jasa/Less: Import of Goods and Services	240 955,50	241 000,50	259 503,70	279 498,20	254 892,00
a. Barang/Goods	225 850,00	222 469,80	240 673,40	258 815,60	235 242,80
a.1. Barang Nonmigas/Non-Oil and Gas	-	-	-	-	-
a.2. Barang Migas/Oil and Gas	-	-	-	-	-
b. Jasa/Services	15 105,40	18 530,60	18 830,30	20 682,60	19 649,20

Lanjutan Tabel/*Continued Table* 13.1.6

Jenis Pengeluaran/<i>Type of Expenditure</i>	2015	2016	2017	2018	2019
(1)	(2)	(3)	(4)	(5)	(6)
Diskrepansi Statistik ¹/<i>Statistical Discrepancies ¹</i>	-	-	-	-	-
Produk Domestik Regional Bruto/<i>Gross Domestic Regional Product</i>	1 331 376,10	1 405 563,50	1 482 299,60	1 563 769,10	1 650 143,20

Sumber/*Source*: Badan Pusat Statistik/*BPS-Statistics of Indonesia*

Tabel 13.1.7 **Indeks Harga Implisit Produk Domestik Regional Bruto Menurut Lapangan Usaha Provinsi Jawa Timur(2010=100), 2016–2019**
Table 13.1.7 **Implicit Price Index of Gross Regional Domestic Product by Industry Jawa Timur Province (2010=100), 2016–2019**

Lapangan Usaha/Industry	2016	2017	2018	2019
(1)	(2)	(3)	(4)	(5)
A Pertanian, Kehutanan, dan Perikanan/ <i>Agriculture, Forestry, and Fishing</i>	151,4	154,43	158,98	162,24
B Pertambangan dan Penggalian/ <i>Mining and Quarrying</i>	93,17	100,26	113,5	113,26
C Industri Pengolahan/ <i>Manufacturing</i>	130,6	135,04	139,46	142,58
D Pengadaan Listrik dan Gas/ <i>Electricity and Gas</i>	138,37	145,13	148,97	151,17
E Pengadaan Air; Pengelolaan Sampah, Limbah, dan Daur Ulang/ <i>Water Supply; Sewerage, Waste Management, and Remediation Activities</i>	124,76	127,39	128,61	127,05
F Konstruksi/ <i>Construction</i>	141,79	145,22	146,42	143,33
G Perdagangan Besar dan Eceran; Reparasi Mobil dan Sepeda Motor/ <i>Wholesale and Retail Trade; Repair of Motor Vehicles and Motorcycles</i>	129,19	132,09	137,13	141,06
H Transportasi dan Pergudangan/ <i>Transportation and Storage</i>	152,68	157,81	160,91	166,5
I Penyediaan Akomodasi dan Makan Minum/ <i>Accommodation and Food Service Activities</i>	142,97	146,53	148,81	151,79
J Informasi dan Komunikasi/ <i>Information and Communication</i>	107,49	109,72	109,73	111,07
K Jasa Keuangan dan Asuransi/ <i>Financial and Insurance Activities</i>	138,8	144,58	148,94	150,81
L Real Estat/ <i>Real Estate Activities</i>	123,08	127,06	132,63	136,73
M,N Jasa Perusahaan/ <i>Business Activities</i>	136,83	141,52	147,47	151,09

Lanjutan Tabel/*Continued Table* 13.1.7

Lapangan Usaha/Industry		2016	2017	2018	2019
(1)		(2)	(3)	(4)	(5)
O	Administrasi Pemerintahan, Pertahanan, dan Jaminan Sosial Wajib/ <i>Public Administration and Defence; Compulsory Social Security</i>	136,28	141,31	149,96	160,14
P	Jasa Pendidikan/ <i>Education</i>	132,34	136,07	138,44	141,16
Q	Jasa Kesehatan dan Kegiatan Sosial/ <i>Human Health and Social Work Activities</i>	124,68	129,43	129,66	132,26
R,S,T,U	Jasa Lainnya/ <i>Other Services Activities</i>	127,24	129,2	133,62	135,6
C	Produk Domestik Regional Bruto/<i>Gross Domestic Regional Product</i>	132,03	135,8	140,03	142,56

Sumber/*Source*: Badan Pusat Statistik/ *BPS-Statistics of Indonesia*

Tabel 13.1.8 **Laju Implisit Produk Domestik Regional Bruto Menurut Lapangan Usaha Provinsi Jawa Timur (2010=100) (persen), 2016–2019**
Table 13.1.8 **Implicit Rate of Gross Regional Domestic Product by Industry Jawa Timur Province (2010=100) (percent), 2016–2019**

Lapangan Usaha/Industry		2016	2017	2018	2019
(1)		(2)	(3)	(4)	(5)
A	Pertanian, Kehutanan, dan Perikanan/ <i>Agriculture, Forestry, and Fishing</i>	5,48	2	2,95	2,05
B	Pertambangan dan Penggalian/ <i>Mining and Quarrying</i>	-7,98	7,61	13,21	-0,21
C	Industri Pengolahan/ <i>Manufacturing</i>	3,6	3,4	3,27	2,24
D	Pengadaan Listrik dan Gas/ <i>Electricity and Gas</i>	3,64	4,88	2,65	1,48
E	Pengadaan Air; Pengelolaan Sampah, Limbah, dan Daur Ulang/ <i>Water Supply; Sewerage, Waste Management, and Remediation Activities</i>	3,02	2,11	0,95	-1,21
F	Konstruksi/ <i>Construction</i>	6,62	2,42	0,83	-2,11
G	Perdagangan Besar dan Eceran; Reparasi Mobil dan Sepeda Motor/ <i>Wholesale and Retail Trade; Repair of Motor Vehicles and Motorcycles</i>	5,49	2,25	3,81	2,87
H	Transportasi dan Pergudangan/ <i>Transportation and Storage</i>	4,86	3,36	1,96	3,48
I	Penyediaan Akomodasi dan Makan Minum/ <i>Accommodation and Food Service Activities</i>	5,74	2,49	1,55	2
J	Informasi dan Komunikasi/ <i>Information and Communication</i>	2,68	2,07	0,02	1,22
K	Jasa Keuangan dan Asuransi/ <i>Financial and Insurance Activities</i>	3,92	4,16	3,02	1,25
L	Real Estat/ <i>Real Estate Activities</i>	3,13	3,23	4,38	3,09
M,N	Jasa Perusahaan/ <i>Business Activities</i>	4,6	3,42	4,2	2,46

Lanjutan Tabel/*Continued Table* 13.1.8

Lapangan Usaha/Industry		2016	2017	2018	2019
(1)		(2)	(3)	(4)	(5)
O	Administrasi Pemerintahan, Pertahanan, dan Jaminan Sosial Wajib/ <i>Public Administration and Defence; Compulsory Social Security</i>	5,29	3,69	6,12	6,79
P	Jasa Pendidikan/ <i>Education</i>	1,63	2,82	1,74	1,96
Q	Jasa Kesehatan dan Kegiatan Sosial/ <i>Human Health and Social Work Activities</i>	2,32	3,81	0,17	2,01
R,S,T,U	Jasa Lainnya/ <i>Other Services Activities</i>	2,12	1,54	3,42	1,49
C	Produk Domestik Regional Bruto/<i>Gross Domestic Regional Product</i>	4,54	2,69	2,72	1,86

Sumber/*Source*: Badan Pusat Statistik/ *BPS-Statistics of Indonesia*

13.2 PRODUK DOMESTIK REGIONAL BRUTO KABUPATEN/KOTA REGENCY/MUNICIPAL GROSS REGIONAL DOMESTIC PRODUCT

Tabel 13.2.1 **Produk Domestik Regional Bruto Atas Dasar Harga Berlaku Menurut Kabupaten/ Kota di Provinsi Jawa Timur (miliar rupiah), 2015–2019**
Gross Regional Domestic Product at Current Market Prices by Regency/Municipality in Jawa Timur Province (billion rupiahs), 2015–2019

Kabupaten/Kota Regency/Municipality	2015	2016	2017	2018 ^x	2019 ^{xx}
(1)	(2)	(3)	(4)	(5)	(6)
Kabupaten/Regency					
Pacitan	11 590,63	12 767,11	13 775,32	14 974,81	15 978,18
Ponorogo	14 916,03	16 419,19	17 690,42	19 181,49	20 498,89
Trenggalek	13 634,75	14 915,82	16 081,66	17 354,54	18 553,19
Tulungagung	28 415,30	31 126,13	33 640,18	36 496,03	39 215,49
Blitar	26 779,69	29 335,08	31 574,36	34 117,38	36 447,14
Kediri	30 497,51	33 211,39	35 789,54	38 597,98	41 204,86
Malang	73 841,93	81 784,43	88 979,17	96 834,52	103 760,08
Lumajang	24 417,12	26 651,84	28 632,85	30 695,97	32 691,10
Jember	56 377,37	62 512,68	67 389,72	72 135,71	77 234,24
Banyuwangi	60 179,29	66 345,97	72 130,21	77 847,03	83 607,11
Bondowoso	14 485,61	15 862,63	17 126,69	18 499,63	19 868,82
Situbondo	14 795,65	16 280,76	17 475,02	18 860,77	20 220,00
Probolinggo	25 688,56	28 067,42	29 961,63	32 013,78	34 020,20
Pasuruan	104 778,42	114 882,79	124 879,83	135 853,36	145 919,99
Sidoarjo	146 080,89	160 020,65	174 180,09	189 093,19	204 021,51
Mojokerto	59 184,94	65 115,83	70 763,17	76 682,83	82 391,83
Jombang	29 147,97	31 982,92	34 819,82	37 932,28	40 493,92
Nganjuk	19 122,24	21 113,91	22 799,24	24 784,46	26 664,61
Madiun	13 901,45	15 226,95	16 374,84	17 636,10	18 931,55
Magetan	13 880,13	15 196,42	16 293,37	17 625,12	18 856,41
Ngawi	14 994,50	16 529,65	17 710,41	19 141,49	20 433,97
Bojonegoro	48 606,46	55 581,37	64 866,18	73 232,22	78 047,31
Tuban	48 137,74	52 307,04	56 401,07	60 752,04	65 016,42
Lamongan	28 746,24	31 707,26	34 270,51	37 226,83	39 733,82
Gresik	100 723,79	107 876,59	118 519,23	130 408,80	139 043,79
Bangkalan	19 198,94	20 134,40	21 654,59	23 848,04	24 675,56
Sampang	14 697,25	16 244,98	17 619,50	19 106,78	19 700,11
Pamekasan	12 299,30	13 528,03	14 620,58	15 914,96	17 042,87
Sumenep	27 156,11	28 970,74	30 546,24	32 703,55	33 298,64
Kota/Municipality					
Kediri	95 865,25	106 396,45	115 650,22	127 722,02	139 253,27
Blitar	4 819,13	5 331,29	5 782,36	6 302,33	6 792,25
Malang	51 824,39	57 170,60	62 089,30	67 698,60	72 772,71
Probolinggo	8 072,10	8 888,11	9 660,04	10 522,44	11 350,21
Pasuruan	5 949,43	6 559,01	7 105,19	7 707,89	8 288,68
Mojokerto	4 881,58	5 370,37	5 828,24	6 333,87	6 809,33
Madiun	10 192,07	11 184,11	12 111,90	13 129,88	14 108,32
Surabaya	406 223,50	451 383,24	493 026,31	538 954,46	580 756,01
Batu	11 510,38	12 901,68	14 241,47	15 642,01	16 926,09
Jawa Timur	1 691 477,06	1 855 738,43	2 012 917,99	2 189 823,64	2 352 425,22

Sumber/Source: Badan Pusat Statistik/ BPS-Statistics of Indonesia

Tabel
Table 13.2.2

Produk Domestik Regional Bruto Atas Dasar Harga Konstan 2010 Menurut Kabupaten/Kota di Provinsi Jawa Timur (miliar rupiah), 2015–2019
Gross Regional Domestic Product at Constant 2010 Prices by Regency/Municipality in Jawa Timur Pro(billion rupiahs), 2015–2019

Kabupaten/Kota Regency/Municipality	2015	2016	2017	2018 *	2019 **
(1)	(2)	(3)	(4)	(5)	(6)
Kabupaten/Regency					
Pacitan	9 019,54	9 489,69	9 962,51	10 511,44	11 045,07
Ponorogo	11 687,87	12 305,65	12 933,45	13 619,57	14 301,79
Trenggalek	10 501,58	11 026,55	11 579,86	12 161,86	12 779,46
Tulungagung	22 326,63	23 446,44	24 637,37	25 920,20	27 299,80
Blitar	20 928,47	21 991,43	23 107,48	24 286,24	25 530,11
Kediri	24 007,72	25 211,90	26 446,17	27 789,50	29 197,65
Malang	55 317,82	58 247,35	61 408,93	64 823,28	68 386,88
Lumajang	18 676,95	19 555,17	20 542,93	21 574,22	22 603,33
Jember	44 222,56	46 533,56	48 912,96	51 472,98	54 204,14
Banyuwangi	44 529,93	46 924,58	49 480,44	52 370,57	55 278,81
Bondowoso	11 179,62	11 735,59	12 325,67	12 954,64	13 640,46
Situbondo	11 086,48	11 640,76	12 230,46	12 898,93	13 601,49
Probolinggo	19 570,99	20 504,09	21 418,25	22 375,24	23 396,41
Pasuruan	84 415,72	89 011,18	94 101,98	99 547,38	105 351,07
Sidoarjo	112 012,86	118 179,19	125 039,06	132 571,19	140 511,23
Mojokerto	46 792,33	49 360,59	52 187,82	55 258,90	58 470,69
Jombang	22 960,25	24 199,07	25 497,00	26 883,23	28 244,61
Nganjuk	14 875,35	15 661,81	16 485,62	17 374,16	18 305,79
Madiun	10 704,87	11 268,90	11 879,34	12 485,01	13 161,84
Magetan	10 823,92	11 398,13	11 978,06	12 603,12	13 238,38
Ngawi	11 223,12	11 807,56	12 406,44	13 052,89	13 711,91
Bojonegoro	46 892,81	57 187,37	63 046,47	65 817,53	69 987,99
Tuban	37 256,03	39 081,76	41 027,71	43 147,58	45 366,13
Lamongan	22 316,88	23 623,79	24 922,95	26 280,92	27 709,46
Gresik	81 380,44	85 850,11	90 855,60	96 275,98	101 485,30
Bangkalan	16 906,84	17 018,65	17 618,60	18 362,02	18 551,82
Sampang	11 874,48	12 606,81	13 198,46	13 800,02	13 995,81
Pamekasan	9 316,86	9 815,77	10 310,24	10 873,49	11 408,44
Sumenep	21 750,58	22 311,69	22 949,70	23 783,32	23 816,44
Kota/Municipality					
Kediri	72 945,53	76 988,37	80 946,16	85 341,23	90 008,68
Blitar	3 856,91	4 079,26	4 315,02	4 566,47	4 833,36
Malang	41 952,13	44 303,90	46 824,75	49 502,48	52 341,30
Probolinggo	6 628,76	7 018,29	7 430,62	7 871,82	8 339,54
Pasuruan	4 813,31	5 076,35	5 354,09	5 650,86	5 965,30
Mojokerto	3 991,37	4 221,83	4 460,45	4 719,23	4 990,68
Madiun	8 455,44	8 954,70	9 486,14	10 051,71	10 623,81
Surabaya	324 215,17	343 652,60	364 714,82	387 340,04	410 969,89
Batu	9 145,95	9 750,91	10 390,84	11 066,48	11 787,51
Jawa Timur	1 331 376,10	1 405 563,51	1 482 299,58	1 563 769,10	1 650 143,15

Sumber/Source: Badan Pusat Statistik/ BPS-Statistics of Indonesia

Tabel
Table 13.2.3

Laju Pertumbuhan Produk Domestik Regional Bruto Atas Dasar Harga Konstan 2010 Menurut Kabupaten/Kota di Provinsi Jawa Timur (persen), 2016–2019
Growth Rate of Gross Regional Domestic Product at 2010 Constant Market Prices by Regency/Municipality in Jawa Timur Province (percent), 2016–2019

Kabupaten/Kota Regency/Municipality	2016	2017	2018	2019
(1)	(2)	(3)	(4)	(5)
Kabupaten/Regency				
Pacitan	5,21	4,98	5,51	5,08
Ponorogo	5,29	5,10	5,31	5,01
Trenggalek	5,00	5,02	5,03	5,08
Tulungagung	5,02	5,08	5,21	5,32
Blitar	5,08	5,08	5,10	5,12
Kediri	5,02	4,90	5,08	5,07
Malang	5,30	5,43	5,56	5,50
Lumajang	4,70	5,05	5,02	4,77
Jember	5,23	5,11	5,23	5,31
Banyuwangi	5,38	5,45	5,84	5,55
Bondowoso	4,97	5,03	5,10	5,29
Situbondo	5,00	5,07	5,47	5,45
Probolinggo	4,77	4,46	4,47	4,56
Pasuruan	5,44	5,72	5,79	5,83
Sidoarjo	5,51	5,81	6,02	5,99
Mojokerto	5,49	5,73	5,89	5,81
Jombang	5,40	5,36	5,44	5,06
Nganjuk	5,29	5,26	5,39	5,36
Madiun	5,27	5,42	5,10	5,42
Magetan	5,31	5,09	5,22	5,04
Ngawi	5,21	5,07	5,21	5,05
Bojonegoro	21,95	10,25	4,40	6,34
Tuban	4,90	4,98	5,17	5,14
Lamongan	5,86	5,50	5,45	5,44
Gresik	5,49	5,83	5,97	5,41
Bangkalán	0,66	3,53	4,22	1,03
Sampang	6,17	4,69	4,56	1,42
Pamekasan	5,36	5,04	5,46	4,92
Sumenep	2,58	2,86	3,63	0,14
Kota/Municipality				
Kediri	5,54	5,14	5,43	5,47
Blitar	5,77	5,78	5,83	5,84
Malang	5,61	5,69	5,72	5,73
Probolinggo	5,88	5,88	5,94	5,94
Pasuruan	5,46	5,47	5,54	5,56
Mojokerto	5,77	5,65	5,80	5,75
Madiun	5,90	5,94	5,96	5,69
Surabaya	6,00	6,13	6,20	6,10
Batu	6,61	6,56	6,50	6,52
Jawa Timur	5,57	5,46	5,50	5,52

Sumber/Source: Badan Pusat Statistik/ BPS-Statistics of Indonesia

Tabel
Table 13.2.4

Persentase Kontribusi Terhadap Jumlah Produk Domestik Regional Bruto Seluruh Kabupaten/Kota di Provinsi Jawa Timur (persen), 2016–2019
Percentage of Contribution to the Total Gross Regional Domestic Product by Regency/Municipality in Jawa Timur Province (percent), 2016–2019

Kabupaten/Kota Regency/Municipality	2016	2017	2018	2019
(1)	(2)	(3)	(4)	(5)
Kabupaten/Regency				
Pacitan	0,68	0,67	0,67	0,67
Ponorogo	0,88	0,87	0,87	0,87
Trenggalek	0,78	0,78	0,78	0,77
Tulungagung	1,67	1,66	1,66	1,65
Blitar	1,56	1,56	1,55	1,55
Kediri	1,79	1,78	1,78	1,77
Malang	4,14	4,14	4,15	4,14
Lumajang	1,39	1,39	1,38	1,37
Jember	3,31	3,30	3,29	3,28
Banyuwangi	3,34	3,34	3,35	3,35
Bondowoso	0,83	0,83	0,83	0,83
Situbondo	0,83	0,83	0,82	0,82
Probolinggo	1,46	1,44	1,43	1,42
Pasuruan	6,33	6,35	6,37	6,38
Sidoarjo	8,41	8,44	8,48	8,52
Mojokerto	3,51	3,52	3,53	3,54
Jombang	1,72	1,72	1,72	1,71
Nganjuk	1,11	1,11	1,11	1,11
Madiun	0,80	0,80	0,80	0,80
Magetan	0,81	0,81	0,81	0,80
Ngawi	0,84	0,84	0,83	0,83
Bojonegoro	4,07	4,25	4,21	4,24
Tuban	2,78	2,77	2,76	2,75
Lamongan	1,68	1,68	1,68	1,68
Gresik	6,11	6,13	6,16	6,15
Bangkalan	1,21	1,19	1,17	1,12
Sampang	0,90	0,89	0,88	0,85
Pamekasan	0,70	0,70	0,70	0,69
Sumenep	1,59	1,55	1,52	1,44
Kota/Municipality				
Kediri	5,48	5,46	5,46	5,45
Blitar	0,29	0,29	0,29	0,29
Malang	3,15	3,16	3,17	3,17
Probolinggo	0,50	0,50	0,50	0,51
Pasuruan	0,36	0,36	0,36	0,36
Mojokerto	0,30	0,30	0,30	0,30
Madiun	0,64	0,64	0,64	0,64
Surabaya	24,45	24,60	24,77	24,91
Batu	0,69	0,70	0,71	0,71
Jawa Timur	100,00	100,00	100,00	100,00

Sumber/Source: Badan Pusat Statistik/ BPS-Statistics of Indonesia

BAB
Chapter

14

PERBANDINGAN ANTARPROVINSI

INTER-PROVINCE COMPARISON

PERBANDINGAN INDEKS HARGA KONSUMEN (IHK) DI IBU KOTA PROVINSI DI PULAU JAWA

Consumer Price Index on Capital
of Jawa Island
2019

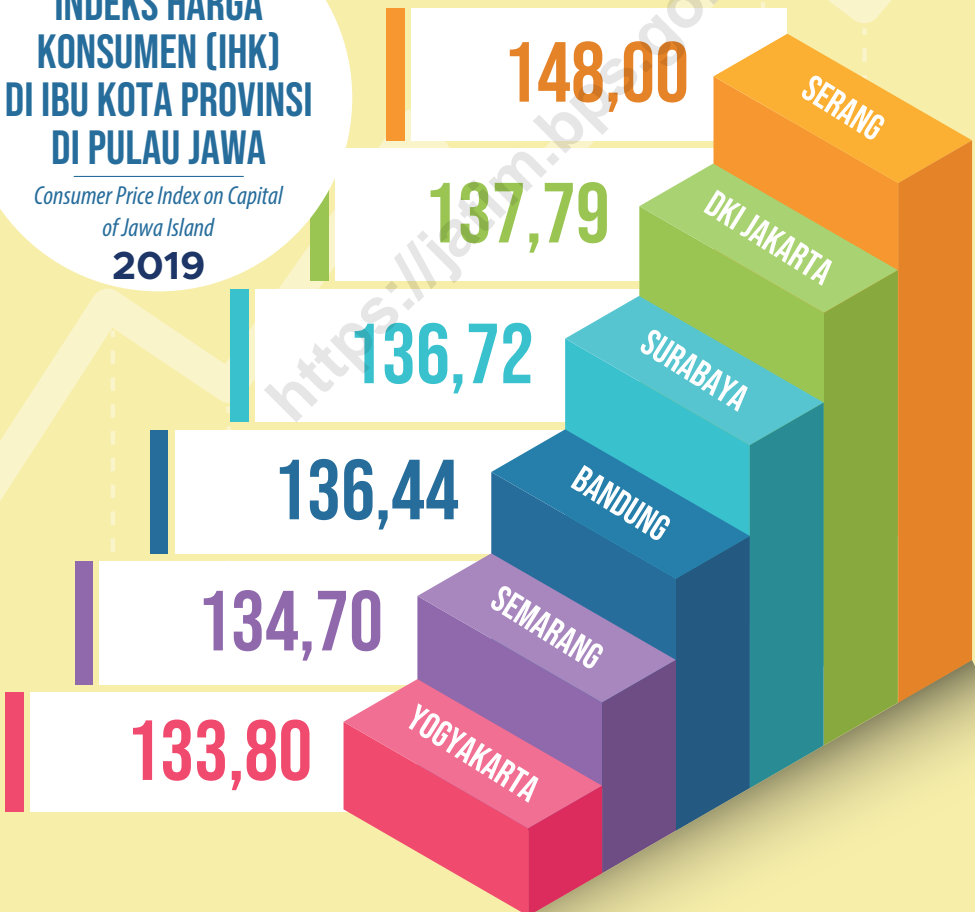

PENJELASAN TEKNIS**TECHNICAL NOTES**

1. Penghitungan statistik neraca nasional mengikuti buku petunjuk yang diterbitkan oleh Perserikatan Bangsa Bangsa (PBB) dikenal sebagai Sistem Neraca Nasional (SNN). SNN adalah rekomendasi internasional tentang bagaimana menyusun ukuran aktivitas ekonomi yang sesuai dengan standar neraca baku yang didasarkan pada prinsip-prinsip ekonomi. Rekomendasi yang dimaksud dinyatakan dalam sekumpulan konsep, definisi, klasifikasi, dan aturan neraca yang disepakati secara internasional dalam mengukur indikator tertentu seperti Produk Domestik Bruto (PDB). Salah satu bentuk adaptasi pencatatan statistik nasional adalah melakukan perubahan tahun dasar PDB Indonesia dari tahun 2000 ke 2010. Perubahan tahun dasar PDB dilakukan seiring dengan mengadopsi rekomendasi PBB yang tertuang dalam Sistem Neraca Nasional 2008 (SNA 2008).
 2. Produk Domestik Bruto pada tingkat nasional serta Produk Domestik Regional Bruto (PDRB) pada tingkat regional (provinsi) menggambarkan kemampuan suatu wilayah untuk menciptakan nilai tambah pada suatu waktu tertentu. Untuk menyusun PDB maupun PDRB digunakan 2
1. *The method used to estimate national accounts statistics is based on the standard guidelines formed by United Nation known as System of National Accounts (SNA). SNA is the internationally agreed standard set of recommendations on how to compile measures of economic activity in accordance with strict accounting conventions based on economic principles. The recommendations are expressed in term of a set of concepts, definitions, classifications and accounting rules that comprise the internationally agreed standard for measuring indicators such as Gross Domestic Product (GDP). One of the improvement in the national statistical system is to rebase GDP form base year 2000 to 2010 in order to capture current economic condition. It is in line with the United Nations (UN) recommendation on 2008 SNA.*
 2. *The basic measure of the value added arising from economic activity is known as Gross Domestic Product at the national level and Gross Regional Domestic Product (GRDP) at the regional level (provinces/regencies/municipalities). To compile these statistics, two approaches*

pendekatan, yaitu lapangan usaha dan pengeluaran. Keduanya menyajikan komposisi data nilai tambah dirinci menurut sumber kegiatan ekonomi (lapangan usaha) dan menurut komponen penggunaannya. PDB maupun PDRB dari sisi lapangan usaha merupakan penjumlahan seluruh komponen nilai tambah bruto yang mampu diciptakan oleh sektor-sektor ekonomi atas berbagai aktivitas produksinya. Sedangkan dari sisi pengeluaran menjelaskan tentang penggunaan dari nilai tambah tersebut.

3. PDB menurut lapangan usaha mengalami perubahan klasifikasi dari 9 lapangan usaha menjadi 17 lapangan usaha. PDB menurut lapangan usaha dirinci menurut total nilai tambah dari seluruh sektor ekonomi yang mencakup lapangan usaha Pertanian, Kehutanan, dan Perikanan; Pertambangan dan Penggalian; Industri Pengolahan; Pengadaan Listrik dan Gas; Pengadaan Air, Pengelolaan Sampah, Limbah dan Daur Ulang; Konstruksi; Perdagangan Besar dan Eceran, Reparasi Mobil dan Sepeda Motor; Transportasi dan Pergudangan; Penyediaan Akomodasi dan Makan Minum; Informasi dan Komunikasi; Jasa Keuangan dan Asuransi; Real Estat; Jasa Perusahaan; Administrasi Pemerintahan, Pertahanan

have been used, i.e. "production approach" and "expenditure approach". The first approach is to measure value added produced by various kinds of economic activities, while the second approach is to measure final uses of the country's output. In other words, GDP/GRDP is the sum of total value added produced by all economic industries (activities) and the way of using it.

3. *GDP by industry classification changes from 9 sectors to 17 industries. GDP by industry is classified by types of economic activities such as Agriculture, Forestry and Fishing; Mining and Quarrying; Manufacturing; Electricity and Gas; Water supply, Sewerage, Waste Management and Remediation Activities; Construction; Wholesale and Retail Trade; Repair of Motor Vehicles and Motorcycles; Transportation and Storage; Accommodation and Food Service Activities; Information and Communication; Financial and Insurance Activities; Real Estate Activities; Business Activities; Public Administration; Defence and Compulsory Social Security; Education; Human Health and Social Work Activities; and Other Services Activities.*

dan Jaminan Sosial Wajib; Jasa Pendidikan; Jasa Kesehatan dan Kegiatan Sosial; dan Jasa lainnya.

4. Laju pertumbuhan Produk Domestik Bruto diperoleh dari perhitungan PDB atas dasar harga konstan. Diperoleh dengan cara mengurangi nilai PDB pada tahun ke-n terhadap nilai pada tahun ke n-1 (tahun sebelumnya), dibagi dengan nilai pada tahun ke n-1, dikalikan dengan 100 persen. Laju pertumbuhan menunjukkan perkembangan agregat pendapatan dari satu waktu tertentu terhadap waktu sebelumnya.
4. *Growth rate of Gross Domestic Product is derived from GDP at constant market prices. It is obtained by subtracting the value of GDP year n with the value of GDP year n-1, divided by the value of GDP year n-1 then multiplied by 100 percent. The growth rate of GDP explains the income growth during the given period.*

ULASAN

Berdasarkan Hasil Proyeksi Penduduk, jumlah penduduk di Indonesia tahun 2019 mencapai 268,07 juta jiwa. Dari jumlah tersebut, lebih dari separuh atau sekitar 56,35 persen yang menghuni Pulau Jawa. Dari jumlah penduduk Jawa yang berjumlah 151,06 juta jiwa, sekitar 26,28 persen bermukim di Jawa Timur, dan 73,72 persen tersebar di 5 provinsi lainnya. Di pulau Jawa yang memiliki jumlah penduduk terbesar adalah Provinsi Jawa Barat, tercatat sebesar 49,32 juta jiwa.

Dari sisi Perekonomian, laju pertumbuhan ekonomi Indonesia pada tahun 2019 tercatat tumbuh 5,02 persen. Provinsi dengan laju pertumbuhan ekonomi paling tinggi yaitu Provinsi Sulawesi Selatan sebesar 6,92 persen, diikuti Provinsi Kalimantan Utara yang berbeda tipis dengan laju pertumbuhan ekonomi sebesar 6,91. Sementara Provinsi Papua laju pertumbuhannya pada tahun 2019 mengalami kontraksi cukup besar yaitu sebesar -15,72 persen.

Persentase penduduk miskin di Indonesia pada bulan september 2019 sebesar 9,22 persen dengan jumlah penduduk miskin sebesar 24 785,87 ribu jiwa. Provinsi Jawa Timur merupakan provinsi dengan jumlah penduduk miskin terbanyak di Indonesia dengan jumlah sebanyak 4.112,25 ribu jiwa. Provinsi dengan persentase tingkat kemiskinan paling tinggi adalah Papua yaitu sebesar 27,53 persen.

DESCRIPTION

Based on Population Projection Results, the population in Indonesia in 2019 will reach 268.07 million. Of this amount, more than half or around 56.35 percent inhabit Java Island. Of the total Javanese population of 151.06 million, around 26.28 percent live in East Java, and 73.72 percent are spread over 5 other provinces. On the island of Java which has the largest population is Jawa Barat Province, recorded at 49.32 million people.

In terms of the economy, Indonesia's economic growth rate in 2019 is recorded to grow 5.02 percent. The province with the highest economic growth rate was Sulawesi Selatan Province at 6.92 percent, followed by Kalimantan Utara Province which was slightly different with economic growth rate of 6.91. While the Papua Province economic growth rate in 2019 experienced a fairly large contraction of -15.72 percent.

The percentage of poor people in Indonesia in September 2019 was 9.22 percent with the number of poor people at 24 785.87 lives. Jawa Timur Province is the province with the largest number of poor people in Indonesia with a total of 4,112.25 thousand inhabitants. The province with the highest percentage of poverty levels was Papua, which amounted to 27.53 percent.

Dari sisi ketenagakerjaan Tingkat Pengangguran Terbuka (TPT) di Indonesia pada Agustus 2019 tercatat sebesar 5,28 persen. Angka Tingkat Pengangguran Terbuka Provinsi Jawa Timur pada Agustus 2019 masih jauh dibawah nasional yaitu sebesar 3,92 persen. Provinsi dengan TPT tertinggi adalah Provinsi Banten yaitu sebesar 8,11 persen, sementara Provinsi dengan TPT tertendah yaitu Provinsi Bali sebesar 1,52 persen.

Dari sisi pembangunan manusia, Indeks Pembangunan Manusia (IPM) yang dihitung dengan metode baru menempatkan Jawa Timur di peringkat 15 secara nasional yaitu dengan nilai IPM sebesar 71,50. IPM secara tertinggi nasional adalah Provinsi DKI Jakarta dengan nilai IPM sebesar 80,76. Sedangkan IPM tertendah secara nasional adalah Provinsi Papua dengan nilai IPM sebesar 60,84.

In terms of employment the Open Unemployment Rate (UR) in Indonesia in August 2019 was recorded at 5.28 percent. Jawa Timur Province's Unemployment Rate in August 2019 is still far below the national level of 3.92 percent. The province with the highest UR was Banten Province with 8.11 percent, while the province with the lowest TPT was Bali with 1.52 percent.

In terms of human development, the Human Development Index (HDI) calculated by the new method places Jawa Timur Province ranked 15th nationally, with a HDI value of 71.50. The highest national HDI is DKI Jakarta Province with an HDI value of 80.76. While the lowest HDI nationally is Papua Province with an HDI value of 60.84.

Gambar 14.1
Figures

Indeks Pembangunan Manusia Menurut Provinsi di Indonesia, 2019
Human Development Index by Province in Indonesia, 2019

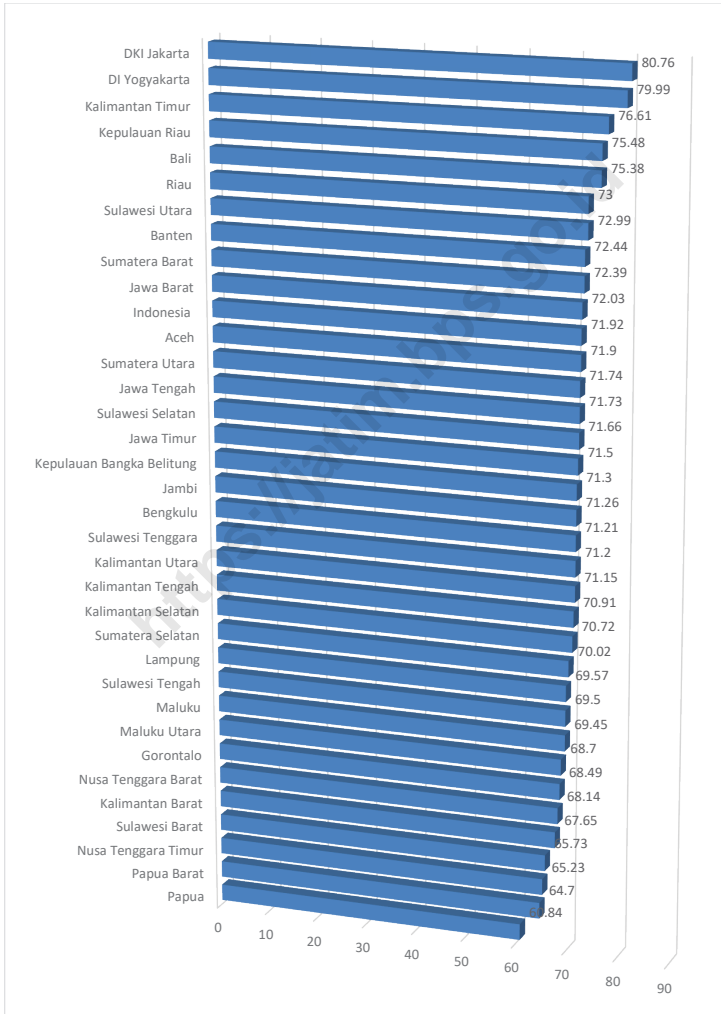

Tabel
Table 14.1**Jumlah Penduduk Menurut Provinsi di Indonesia (ribu),
2015–2019**
**Population by Province in Indonesia (thousand), 2015–
2019**

Provinsi/Province	2015	2016	2017	2018	2019
(1)	(2)	(3)	(4)	(5)	(6)
Aceh	5 002,00	5 096,20	5 189,50	5 281,30	5 371,5
Sumatera Utara	13 937,80	14 102,90	14 262,10	14 415,40	14 562,5
Sumatera Barat	5 196,30	5 259,50	5 321,50	5 382,10	5 441,2
Riau	6 344,40	6 501,00	6 657,90	6 814,90	6 971,7
Jambi	3 402,10	3 458,90	3 515,00	3 570,30	3 624,6
Sumatera Selatan	8 052,30	8 160,90	8 267,00	8 370,30	8 470,7
Bengkulu	1 874,90	1 904,80	1 934,30	1 963,30	1 991,8
Lampung	8 117,30	8 205,10	8 289,60	8 370,50	8 447,7
Kepulauan Bangka Belitung	1 372,80	1 401,80	1 430,90	1 459,90	1 488,8
Kepulauan Riau	1 973,00	2 028,20	2 082,70	2 136,50	2 189,7
DKI Jakarta	10 177,90	10 277,60	10 374,20	10 467,60	10 557,8
Jawa Barat	46 709,60	47 379,40	48 037,60	48 683,70	49 316,7
Jawa Tengah	33 774,10	34 019,10	34 257,90	34 490,80	34 718,2
DI Yogyakarta	3 679,20	3 720,90	3 762,20	3 802,90	3 842,9
Jawa Timur	38 847,60	39 075,30	39 293,00	39 500,90	39 698,9
Banten	11 955,20	12 203,10	12 448,20	12 689,70	12 927,3
Bali	4 152,80	4 200,10	4 246,50	4 292,20	4 336,9
Nusa Tenggara Barat	4 835,60	4 896,20	4 955,60	5 013,70	5 070,4
Nusa Tenggara Timur	5 120,10	5 203,50	5 287,30	5 371,50	5 456,2
Kalimantan Barat	4 789,60	4 861,70	4 932,50	5 001,70	5 069,1
Kalimantan Tengah	2 495,00	2 550,20	2 605,30	2 660,20	2 714,9
Kalimantan Selatan	3 989,80	4 055,50	4 119,80	4 182,70	4 244,1
Kalimantan Timur	4 068,60	4 167,60	4 266,50	3 648,80	3 721,40
Kalimantan Utara	-	-	-	716,40	742,20
Sulawesi Utara	2 412,10	2 436,90	2 461,00	2 484,40	2 507,0
Sulawesi Tengah	2 876,70	2 921,70	2 966,30	3 010,40	3 054,0
Sulawesi Selatan	8 520,30	8 606,40	8 690,30	8 772,00	8 851,2
Sulawesi Tenggara	2 499,50	2 551,00	2 602,40	2 653,70	2 704,7
Gorontalo	1 133,20	1 150,80	1 168,20	1 185,50	1 202,6
Sulawesi Barat	1 282,20	1 306,50	1 331,00	1 355,60	1 380,3
Maluku	1 686,50	1 715,50	1 744,70	1 773,80	1 802,9
Maluku Utara	1 162,30	1 185,90	1 209,30	1 232,60	1 255,8
Papua Barat	871,50	893,40	915,40	937,50	959,60
Papua	3 149,40	3 207,40	3 265,20	3 322,50	3 379,3
Indonesia	255 461,70	258 705,00	261 890,90	265 015,30	268 074,6

Sumber/Source: BPS- Proyeksi Penduduk Indonesia 2010–2035 dan Statistik Indonesia 2019/ BPS, *Indonesia Population Projection 2010–2035 and Statistics Indonesia 2019*

Tabel
Table 14.2**Laju Pertumbuhan Produk Domestik Regional Bruto Atas Dasar Harga Konstan 2010 Menurut Provinsi di Indonesia (persen) 2015–2019****Rate of Growth of Gross Regional Domestic Products at Constant 2010 Prices by Province in Indonesia (percent), 2015–2019**

Provinsi/Province	2015	2016	2017	2018	2019
(1)	(2)	(3)	(4)	(5)	(6)
Aceh	- 0,73	3,29	4,18	4,61	4,15
Sumatera Utara	5,10	5,18	5,12	5,18	5,22
Sumatera Barat	5,53	5,27	5,30	5,16	5,05
Riau	0,22	2,18	2,66	2,37	2,84
Jambi	4,21	4,37	4,60	4,74	4,40
Sumatera Selatan	4,42	5,04	5,51	6,04	5,71
Bengkulu	5,13	5,28	4,98	4,99	4,96
Lampung	5,13	5,14	5,16	5,25	5,27
Kepulauan Bangka Belitung	4,08	4,10	4,47	4,46	3,32
Kepulauan Riau	6,02	4,98	1,98	4,58	4,89
DKI Jakarta	5,91	5,87	6,20	6,17	5,89
Jawa Barat	5,05	5,66	5,33	5,66	5,07
Jawa Tengah	5,47	5,25	5,26	5,31	5,41
DI Yogyakarta	4,95	5,05	5,26	6,20	6,60
Jawa Timur	5,44	5,57	5,46	5,50	5,52
Banten	5,45	5,28	5,75	5,82	5,53
Bali	6,03	6,33	5,56	6,33	5,63
Nusa Tenggara Barat	21,76	5,81	0,09	- 4,46	4,01
Nusa Tenggara Timur	4,92	5,12	5,11	5,13	5,20
Kalimantan Barat	4,88	5,20	5,17	5,07	5,00
Kalimantan Tengah	7,01	6,35	6,73	5,65	6,16
Kalimantan Selatan	3,82	4,40	5,28	5,12	4,08
Kalimantan Timur	- 1,20	- 0,38	3,13	2,67	4,77
Kalimantan Utara	3,40	3,55	6,80	6,05	6,91
Sulawesi Utara	6,12	6,16	6,31	6,01	5,66
Sulawesi Tengah	15,50	9,94	7,10	6,28	7,15
Sulawesi Selatan	7,19	7,42	7,21	7,06	6,92
Sulawesi Tenggara	6,88	6,51	6,76	6,42	6,51
Gorontalo	6,22	6,52	6,73	6,50	6,41
Sulawesi Barat	7,31	6,01	6,39	6,25	5,66
Maluku	5,48	5,73	5,82	5,94	5,57
Maluku Utara	6,10	5,77	7,67	7,92	6,13
Papua Barat	4,15	4,52	4,02	6,25	2,66
Papua	7,35	9,14	4,64	7,37	- 15,72
Indonesia	4,88	5,03	5,07	5,17	5,02

Sumber/Source : Diolah dari Hasil Sensus, Survei, dan Berbagai Sumber Lainnya/ Based on Census, Surveys, and Other Sources

Tabel
Table 14.3**Indeks Harga Konsumen Menurut 82 Kabupaten/Kota
di Indonesia (2012=100), 2015-2019**
**Consumer Prices Index by 82 Regency/Municipality in
Indonesia (2012=100), 2015-2019**

<i>Kabupaten/Kota Regency/Municipality</i>	2015	2016	2017	2018	2019
(1)	(2)	(3)	(4)	(5)	(6)
Kota Meulaboh	120,00	123,49	128,54	132,10	136,86
Kota Banda Aceh	114,91	117,79	122,38	126,45	129,24
Kota Lhokseumawe	115,45	119,98	124,77	129,13	131,54
Kota Sibolga	120,36	127,34	132,96	138,88	143,43
Kota Pematang Siantar	122,47	128,51	133,84	137,50	140,91
Kota Medan	121,63	128,59	133,70	137,58	142,39
Kota Padangsidimpuan	118,01	122,61	127,46	131,28	135,19
Kota Padang	123,72	129,69	134,44	138,24	142,00
Kota Bukittinggi	117,83	123,43	126,47	129,50	132,98
Tembilahan	124,79	128,41	132,93	137,71	141,97
Kota Pekanbaru	120,16	124,08	130,85	134,99	138,80
Kota Dumai	120,80	125,07	131,69	134,83	137,66
Bungo	118,13	122,51	127,58	131,09	135,71
Kota Jambi	119,44	124,01	127,67	132,42	135,44
Kota Palembang	117,41	122,52	126,81	130,48	133,47
Kota Lubuklinggau	117,14	121,92	126,55	130,81	133,47
Kota Bengkulu	125,27	131,83	137,96	142,22	146,04
Kota Bandar Lampung	120,53	124,78	129,92	134,08	137,91
Kota Metro	128,00	132,24	136,07	138,44	141,66
Tanjung Pandan	126,49	130,61	137,13	141,38	146,27
Kota Pangkal Pinang	120,53	127,94	135,40	139,30	144,28
Kota Batam	119,20	124,21	129,30	134,56	138,50
Kota Tanjung Pinang	120,65	124,32	128,29	131,50	135,01
DKI Jakarta	121,06	124,64	129,16	133,27	137,79
Kota Bogor	119,72	123,94	129,66	134,54	139,09
Kota Sukabumi	120,19	123,44	128,36	132,53	135,86
Kota Bandung	119,19	123,32	127,60	132,31	136,44
Kota Cirebon	117,69	120,08	124,48	128,71	131,25
Kota Bekasi	118,30	121,27	125,48	130,23	135,50
Kota Depok	119,15	122,85	127,63	131,47	135,71
Kota Tasikmalaya	118,40	122,93	127,44	131,50	133,74
Cilacap	122,25	126,25	131,67	136,17	139,42
Purwokerto	118,11	121,65	126,38	130,24	133,40
Kudus	125,32	129,49	135,11	139,42	143,04
Kota Surakarta	117,43	121,16	124,89	128,16	131,48
Kota Semarang	119,40	122,99	127,49	131,32	134,70
Kota Tegal	116,39	121,08	125,55	129,74	133,13
Kota Yogyakarta	118,22	121,84	126,35	130,09	133,80
Jember	118,31	121,14	125,43	128,98	131,79
Banyuwangi	118,33	121,46	124,74	128,02	130,70
Sumenep	118,09	121,54	125,55	129,13	131,90
Kota Kediri	119,24	121,48	125,48	127,93	130,27
Kota Malang	120,69	124,54	129,72	133,22	136,50
Kota Probolinggo	119,61	122,08	125,56	128,35	130,93
Kota Madiun	118,03	121,36	126,91	130,76	133,83

Lanjutan Tabel/Continued Table 14.3

Kabupaten/Kota Regency/Municipality	2015	2016	2017	2018	2019
(1)	(2)	(3)	(4)	(5)	(6)
Kota Surabaya	119,79	123,86	129,30	133,34	136,72
Kota Tangerang	126,85	131,51	136,15	140,66	145,63
Kota Cilegon	122,84	128,24	135,31	139,93	144,44
Kota Serang	125,10	131,16	137,31	142,95	148,00
Singaraja	126,85	132,31	137,38	141,36	144,51
Kota Denpasar	117,71	121,19	125,67	129,96	133,05
Kota Mataram	118,89	122,87	127,03	130,93	134,20
Kota Bima	121,84	128,14	131,38	136,05	139,93
Maumere	114,63	118,26	122,82	125,30	126,97
Kota Kupang	121,38	126,56	129,83	133,12	135,77
Kota Pontianak	127,01	132,75	138,90	143,10	148,13
Kota Singkawang	120,16	124,03	129,69	135,54	138,59
Sampit	119,99	124,82	130,00	135,53	140,27
Kota Palangka Raya	118,13	121,42	126,17	129,53	133,49
Tanjung	119,93	125,11	129,02	132,92	135,38
Kota Banjarmasin	118,16	124,25	129,35	132,74	138,08
Kota Balikpapan	123,51	128,43	133,36	137,44	140,89
Kota Samarinda	122,26	127,02	132,05	136,22	139,35
Kota Tarakan	128,40	134,54	139,46	143,57	148,73
Kota Manado	120,43	124,54	128,49	131,41	136,25
Kota Palu	120,77	125,22	130,85	136,13	142,63
Bulukumba	126,04	128,36	134,51	140,12	143,76
Watampone	116,70	119,24	125,06	131,10	133,80
Kota Makassar	119,28	124,90	129,88	134,63	139,03
Kota Pare-Pare	117,52	120,77	124,36	127,91	130,99
Kota Palopo	118,07	122,34	126,77	132,49	135,60
Kota Kendari	116,19	120,80	125,01	127,74	131,99
Kota Bau-Bau	123,72	128,36	131,03	134,51	137,14
Kota Gorontalo	116,18	120,85	125,29	128,28	131,78
Mamuju	118,68	123,41	128,48	131,76	132,99
Kota Ambon	120,44	123,33	126,94	127,81	133,15
Kota Tual	132,72	137,15	148,50	152,57	158,15
Kota Ternate	123,93	128,88	132,05	136,40	140,25
Manokwari	113,51	118,74	123,33	127,35	135,39
Kota Sorong	120,07	125,38	128,53	133,18	135,51
Merauke	124,63	129,96	133,75	138,09	139,03
Kota Jayapura	121,18	126,12	129,54	135,63	141,10
Indonesia	120,42	124,67	129,25	133,39	137,47

Sumber/Source: BPS-Survei Harga Konsumen /BPS-Statistics Indonesia-Consumer Price Survey BPS-Statistics Indonesia

Tabel
Table 14.4**Jumlah Penduduk Miskin Menurut Provinsi di Indonesia
(ribu), 2015–2019**
**Number of Poor Population by Province in Indonesia
(thousand), 2015–2019**

Provinsi/Province	2015		2016		2017	
	Maret March	September September	Maret March	September September	Maret March	September September
(1)	(2)	(3)	(4)	(5)	(6)	(7)
Aceh	851,59	859,41	848,44	841,31	872,61	829,80
Sumatera Utara	1 463,67	1 508,14	1 455,95	1 452,55	1 453,87	1 326,57
Sumatera Barat	379,61	349,53	371,56	376,51	364,51	359,99
Riau	531,39	562,92	515,40	501,59	514,62	496,39
Jambi	300,71	311,56	289,80	290,81	286,55	278,61
Sumatera Selatan	1 145,63	1 112,53	1 101,19	1 096,50	1 086,92	1 086,76
Bengkulu	334,07	322,83	328,61	325,60	316,98	302,62
Lampung	1 163,49	1 100,68	1 169,60	1 139,78	1 131,73	1 083,74
Kepulauan Bangka Belitung	74,09	66,62	72,76	71,07	74,09	76,20
Kepulauan Riau	122,40	114,83	120,41	119,14	125,37	128,43
DKI Jakarta	398,92	368,67	384,30	385,84	389,69	393,13
Jawa Barat	4 435,70	4 485,65	4 224,33	4 168,11	4 168,44	3 774,41
Jawa Tengah	4 577,04	4 505,78	4 506,89	4 493,75	4 450,72	4 197,49
DI Yogyakarta	550,23	485,56	494,94	488,83	488,53	466,33
Jawa Timur	4 789,12	4 775,97	4 703,30	4 638,53	4 617,01	4 405,27
Banten	702,40	690,67	658,11	657,74	675,04	699,83
Bali	196,71	218,79	178,18	174,94	180,13	176,48
Nusa Tenggara Barat	823,89	802,29	804,44	786,58	793,78	748,12
Nusa Tenggara Timur	1 159,84	1 160,53	1 149,92	1 150,08	1 150,79	1 134,74
Kalimantan Barat	383,70	405,51	381,35	390,32	387,43	388,81
Kalimantan Tengah	147,70	148,13	143,49	137,46	139,16	137,88
Kalimantan Selatan	198,44	189,16	195,70	184,16	193,92	194,56
Kalimantan Timur	212,89	209,99	212,92	211,24	220,17	218,67
Kalimantan Utara	39,69	40,93	41,12	47,03	49,47	48,56
Sulawesi Utara	208,54	217,15	202,82	200,35	198,88	194,85
Sulawesi Tengah	421,62	406,34	420,52	413,15	417,87	423,27
Sulawesi Selatan	797,72	864,51	807,03	796,81	813,07	825,97
Sulawesi Tenggara	321,88	345,02	326,86	327,29	331,71	313,16
Gorontalo	206,84	206,51	203,19	203,69	205,37	200,91
Sulawesi Barat	160,48	153,21	152,73	146,90	149,76	149,47
Maluku	328,41	327,78	327,72	331,79	320,51	320,42
Maluku Utara	79,90	72,65	74,68	76,40	76,47	78,28
Papua Barat	225,36	225,54	225,80	223,60	228,38	212,86
Papua	859,15	898,21	911,33	914,87	897,69	910,42
Indonesia	28 592,79	28 513,57	28 005,39	27 764,32	27 771,22	26 582,99

Lanjutan Tabel/Continued Table 14.4

Provinsi/Province	2018		2019	
	Maret March	September September	Maret March	September September
(1)	(8)	(9)	(10)	(11)
Aceh	839,49	831,50	819,44	809,76
Sumatera Utara	1 324,98	1 291,99	1 282,04	1 260,50
Sumatera Barat	357,13	353,24	348,22	343,09
Riau	500,44	494,26	490,72	483,92
Jambi	281,69	281,47	274,32	273,37
Sumatera Selatan	1 068,27	1 076,40	1 073,74	1 067,16
Bengkulu	301,81	303,55	302,30	298,00
Lampung	1 097,05	1 091,60	1 063,66	1 041,48
Kepulauan Bangka Belitung	76,26	69,93	68,38	67,37
Kepulauan Riau	131,68	125,36	128,46	127,76
DKI Jakarta	373,12	372,26	365,55	362,30
Jawa Barat	3 615,79	3 539,40	3 399,16	3 375,89
Jawa Tengah	3 897,20	3 867,42	3 743,23	3 679,40
DI Yogyakarta	460,10	450,25	448,47	440,89
Jawa Timur	4 332,59	4 292,15	4 112,25	4 056,00
Banten	661,36	668,74	654,46	641,42
Bali	171,76	168,34	163,85	156,91
Nusa Tenggara Barat	737,46	735,62	735,96	705,68
Nusa Tenggara Timur	1 142,17	1 134,11	1 146,32	1 129,46
Kalimantan Barat	387,08	369,73	378,41	370,47
Kalimantan Tengah	136,93	136,45	134,59	131,24
Kalimantan Selatan	189,03	195,01	192,48	190,29
Kalimantan Timur	218,90	222,39	219,92	220,91
Kalimantan Utara	50,35	49,59	48,78	48,61
Sulawesi Utara	193,31	189,05	191,70	188,60
Sulawesi Tengah	420,21	413,49	410,36	404,03
Sulawesi Selatan	792,63	779,64	767,80	759,58
Sulawesi Tenggara	307,10	301,85	302,58	299,97
Gorontalo	198,51	188,30	186,03	184,71
Sulawesi Barat	151,78	152,83	151,40	151,87
Maluku	320,08	317,84	317,69	319,51
Maluku Utara	81,46	81,93	84,60	87,18
Papua Barat	214,47	213,67	211,50	207,59
Papua	917,63	915,22	926,36	900,95
Indonesia	25 949,80	25 674,58	25 144,72	24 785,87

Sumber/Source: BPS, Survei Sosial Ekonomi Nasional/BPS-Statistics Indonesia, National Socio-Economic Survey

Tabel
Table 14.5**Persentase Penduduk Miskin Menurut Provinsi di
Indonesia (persen), 2015–2019**
**Number of Poor Population by Province in Indonesia
(percent), 2015–2019**

Provinsi/Province	2015		2016		2017	
	Maret March	September September	Maret March	September September	Maret March	September September
(1)	(2)	(3)	(4)	(5)	(6)	(7)
Aceh	17,08	17,11	16,73	16,43	16,89	15,92
Sumatera Utara	10,53	10,79	10,35	10,27	10,22	9,28
Sumatera Barat	7,31	6,71	7,09	7,14	6,87	6,75
Riau	8,42	8,82	7,98	7,67	7,78	7,41
Jambi	8,86	9,12	8,41	8,37	8,19	7,90
Sumatera Selatan	14,25	13,77	13,54	13,39	13,19	13,10
Bengkulu	17,88	17,16	17,32	17,03	16,45	15,59
Lampung	14,35	13,53	14,29	13,86	13,69	13,04
Kepulauan Bangka Belitung	5,40	4,83	5,22	5,04	5,20	5,30
Kepulauan Riau	6,24	5,78	5,98	5,84	6,06	6,13
DKI Jakarta	3,93	3,61	3,75	3,75	3,77	3,78
Jawa Barat	9,53	9,57	8,95	8,77	8,71	7,83
Jawa Tengah	13,58	13,32	13,27	13,19	13,01	12,23
DI Yogyakarta	14,91	13,16	13,34	13,10	13,02	12,36
Jawa Timur	12,34	12,28	12,05	11,85	11,77	11,20
Banten	5,90	5,75	5,42	5,36	5,45	5,59
Bali	4,74	5,25	4,25	4,15	4,25	4,14
Nusa Tenggara Barat	17,10	16,54	16,48	16,02	16,07	15,05
Nusa Tenggara Timur	22,61	22,58	22,19	22,01	21,85	21,38
Kalimantan Barat	8,03	8,44	7,87	8,00	7,88	7,86
Kalimantan Tengah	5,94	5,91	5,66	5,36	5,37	5,26
Kalimantan Selatan	4,99	4,72	4,85	4,52	4,73	4,70
Kalimantan Timur	6,23	6,10	6,11	6,00	6,19	6,08
Kalimantan Utara	6,24	6,32	6,23	6,99	7,22	6,96
Sulawesi Utara	8,65	8,98	8,34	8,20	8,10	7,90
Sulawesi Tengah	14,66	14,07	14,45	14,09	14,14	14,22
Sulawesi Selatan	9,39	10,12	9,40	9,24	9,38	9,48
Sulawesi Tenggara	12,90	13,74	12,88	12,77	12,81	11,97
Gorontalo	18,32	18,16	17,72	17,63	17,65	17,14
Sulawesi Barat	12,40	11,90	11,74	11,19	11,30	11,18
Maluku	19,51	19,36	19,18	19,26	18,45	18,29
Maluku Utara	6,84	6,22	6,33	6,41	6,35	6,44
Papua Barat	25,82	25,73	25,43	24,88	25,10	23,12
Papua	28,17	28,40	28,54	28,40	27,62	27,76
Indonesia	11,22	11,13	10,86	10,70	10,64	10,12

Lanjutan Tabel/Continued Table 14.5

Provinsi/Province	2018		2019	
	Maret	September	Maret	September
	March	September	March	September
(1)	(9)	(10)	(11)	(12)
Aceh	15,97	15,68	15,32	15,01
Sumatera Utara	9,22	8,94	8,83	8,63
Sumatera Barat	6,65	6,55	6,42	6,29
Riau	7,39	7,21	7,08	6,90
Jambi	7,92	7,85	7,60	7,51
Sumatera Selatan	12,80	12,82	12,71	12,56
Bengkulu	15,43	15,41	15,23	14,91
Lampung	13,14	13,01	12,62	12,30
Kepulauan Bangka Belitung	5,25	4,77	4,62	4,50
Kepulauan Riau	6,20	5,83	5,90	5,80
DKI Jakarta	3,57	3,55	3,47	3,42
Jawa Barat	7,45	7,25	6,91	6,82
Jawa Tengah	11,32	11,19	10,80	10,58
DI Yogyakarta	12,13	11,81	11,70	11,44
Jawa Timur	10,98	10,85	10,37	10,20
Banten	5,24	5,25	5,09	4,94
Bali	4,01	3,91	3,79	3,61
Nusa Tenggara Barat	14,75	14,63	14,56	13,88
Nusa Tenggara Timur	21,35	21,03	21,09	20,62
Kalimantan Barat	7,77	7,37	7,49	7,28
Kalimantan Tengah	5,17	5,10	4,98	4,81
Kalimantan Selatan	4,54	4,65	4,55	4,47
Kalimantan Timur	6,03	6,06	5,94	5,91
Kalimantan Utara	7,09	6,86	6,63	6,49
Sulawesi Utara	7,80	7,59	7,66	7,51
Sulawesi Tengah	14,01	13,69	13,48	13,18
Sulawesi Selatan	9,06	8,87	8,69	8,56
Sulawesi Tenggara	11,63	11,32	11,24	11,04
Gorontalo	16,81	15,83	15,52	15,31
Sulawesi Barat	11,25	11,22	11,02	10,95
Maluku	18,12	17,85	17,69	17,65
Maluku Utara	6,64	6,62	6,77	6,91
Papua Barat	23,01	22,66	22,17	21,51
Papua	27,74	27,43	27,53	26,55
Indonesia	9,82	9,66	9,41	9,22

Sumber/Source: BPS, Survei Sosial Ekonomi Nasional/BPS-Statistics Indonesia, National Socio-Economic Survey

Tabel
Table 14.6**Indeks Pembangunan Manusia Menurut Provinsi di
Indonesia, 2015–2019**
*Human Development Index by Province in Indonesia,
2015–2019*

Provinsi/Province	2015	2016	2017	2018	2019
(1)	(2)	(3)	(4)	(5)	(6)
Aceh	69,45	70,00	70,60	71,19	71,90
Sumatera Utara	69,51	70,00	70,57	71,18	71,74
Sumatera Barat	69,98	70,73	71,24	71,73	72,39
Riau	70,84	71,20	71,79	72,44	73,00
Jambi	68,89	69,62	69,99	70,65	71,26
Sumatera Selatan	67,46	68,24	68,86	69,39	70,02
Bengkulu	68,59	69,33	69,95	70,64	71,21
Lampung	66,95	67,65	68,25	69,02	69,57
Kepulauan Bangka Belitung	69,05	69,55	69,99	70,67	71,30
Kepulauan Riau	73,75	73,99	74,45	74,84	75,48
DKI Jakarta	78,99	79,60	80,06	80,47	80,76
Jawa Barat	69,50	70,05	70,69	71,30	72,03
Jawa Tengah	69,49	69,98	70,52	71,12	71,73
DI Yogyakarta	77,59	78,38	78,89	79,53	79,99
Jawa Timur	68,95	69,74	70,27	70,77	71,50
Banten	70,27	70,96	71,42	71,95	72,44
Bali	73,27	73,65	74,30	74,77	75,38
Nusa Tenggara Barat	65,19	65,81	66,58	67,30	68,14
Nusa Tenggara Timur	62,67	63,13	63,73	64,39	65,23
Kalimantan Barat	65,59	65,88	66,26	66,98	67,65
Kalimantan Tengah	68,53	69,13	69,79	70,42	70,91
Kalimantan Selatan	68,38	69,05	69,65	70,17	70,72
Kalimantan Timur	74,17	74,59	75,12	75,83	76,61
Kalimantan Utara	68,76	69,20	69,84	70,56	71,15
Sulawesi Utara	70,39	71,05	71,66	72,20	72,99
Sulawesi Tengah	66,76	67,47	68,11	68,88	69,50
Sulawesi Selatan	69,15	69,76	70,34	70,90	71,66
Sulawesi Tenggara	68,75	69,31	69,86	70,61	71,20
Gorontalo	65,86	66,29	67,01	67,71	68,49
Sulawesi Barat	62,96	63,60	64,30	65,10	65,73
Maluku	67,05	67,60	68,19	68,87	69,45
Maluku Utara	65,91	66,63	67,20	67,76	68,70
Papua Barat	61,73	62,21	62,99	63,74	64,70
Papua	57,25	58,05	59,09	60,06	60,84
Indonesia	69,55	70,18	70,81	71,39	71,92

Sumber/Source: Badan Pusat Statistik/BPS-Statistics Indonesia

Tabel
Table 14.7

Tingkat Pengangguran Terbuka (TPT) dan Tingkat Partisipasi Angkatan Kerja (TPAK) Menurut Provinsi di Indonesia, 2018 - 2019
Open Unemployment Rate (OURs) and Labor Force Participation Rate (LFPRs) by Province in Indonesia, 2018 - 2019

Provinsi/Province	TPT/OUR				TPAK/LFPR			
	2018		2019		2018		2019	
	Februari February	Agustus August	Februari February	Agustus August	Februari February	Agustus August	Februari February	Agustus August
(1)	(2)	(3)	(4)	(5)	(6)	(7)	(8)	(9)
Aceh	6,55	6,36	5,53	6,20	64,98	64,24	66,49	63,36
Sumatera Utara	5,59	5,56	5,56	5,41	73,36	71,82	74,57	70,19
Sumatera Barat	5,55	5,55	5,29	5,33	72,80	67,26	70,27	67,51
Riau	5,72	6,20	5,57	5,97	70,07	65,23	68,26	65,10
Jambi	3,65	3,86	3,62	4,19	71,26	68,46	67,64	66,09
Sumatera Selatan	4,02	4,23	3,99	4,48	73,04	68,69	71,44	67,86
Bengkulu	2,70	3,51	2,50	3,39	73,12	70,06	72,24	69,90
Lampung	4,33	4,06	3,96	4,03	72,84	69,67	72,09	69,09
Kepulauan Bangka Belitung	3,61	3,65	3,39	3,62	71,34	67,79	67,89	67,70
Kepulauan Riau	6,43	7,12	6,41	6,91	71,85	64,72	68,15	64,76
DKI Jakarta	5,34	6,24	5,13	6,22	69,27	63,95	68,69	64,81
Jawa Barat	8,16	8,17	7,73	7,99	63,82	62,92	65,70	65,07
Jawa Tengah	4,23	4,51	4,22	4,49	69,58	68,56	70,21	68,62
DI Yogyakarta	3,06	3,35	2,86	3,14	72,21	73,37	73,16	72,94
Jawa Timur	3,85	3,99	3,83	3,92	68,71	69,37	70,02	69,45
Banten	7,77	8,52	7,58	8,11	67,06	63,49	66,19	64,52
Bali	0,86	1,37	1,19	1,52	79,83	76,78	76,68	73,87
Nusa Tenggara Barat	3,38	3,72	3,27	3,42	69,83	65,91	69,62	68,65
Nusa Tenggara Timur	2,98	3,01	3,10	3,35	73,00	70,17	70,91	68,50
Kalimantan Barat	4,15	4,26	4,14	4,45	72,35	68,65	71,47	68,30
Kalimantan Tengah	3,18	4,01	3,33	4,10	72,97	70,03	72,23	69,68
Kalimantan Selatan	3,86	4,50	3,50	4,31	73,41	70,27	73,98	69,41
Kalimantan Timur	6,90	6,60	6,66	6,09	68,87	64,99	70,44	66,44
Kalimantan Utara	4,68	5,22	5,80	4,40	70,06	67,81	69,06	66,28
Sulawesi Utara	6,09	6,86	5,37	6,25	67,63	63,01	63,52	63,87
Sulawesi Tengah	3,19	3,43	3,54	3,15	73,28	69,52	70,96	67,59
Sulawesi Selatan	5,39	5,34	5,42	4,97	66,36	63,02	65,29	62,90
Sulawesi Tenggara	2,79	3,26	2,96	3,59	72,73	69,78	71,62	69,07
Gorontalo	3,62	4,03	3,47	4,06	72,90	67,34	72,43	66,83
Sulawesi Barat	2,45	3,16	1,45	3,18	71,53	68,46	70,69	69,27
Maluku	7,38	7,27	6,91	7,08	65,02	62,90	63,12	63,04
Maluku Utara	4,65	4,77	5,09	4,97	71,49	65,21	64,80	64,49
Papua Barat	5,67	6,30	5,28	6,24	70,99	67,88	69,11	68,27
Papua	2,91	3,20	3,42	3,65	79,38	79,11	76,04	76,92
Indonesia	5,13	5,34	5,01	5,28	69,20	67,26	69,32	67,49

Sumber/Source: BPS, Survei Angkatan Kerja Nasional (SAKERNAS)/BPS-Statistics Indonesia, National Labour Force Survey (SAKERNAS)

Tabel
Table 14.8**Pembagian Daerah Administrasi Menurut Provinsi di Indonesia, 2019**
Number of Administrative Unite by Province in Indonesia, 2019

Provinsi Province	Kabupaten Regency	Kota Municipality	Kecamatan Sub Districts	Desa/Kelurahan Village
(1)	(2)	(3)	(4)	(5)
Aceh	18	5	289	6 514
Sumatera Utara	25	8	450	6 132
Sumatera Barat	12	7	179	1 159
Riau	10	2	169	1 875
Jambi	9	2	141	1 562
Sumatera Selatan	13	4	241	3 289
Bengkulu	9	1	129	1 514
Lampung	13	2	228	2 654
Kepulauan Bangka Belitung	6	1	47	391
Kepulauan Riau	5	2	73	416
DKI Jakarta	1	5	44	267
Jawa Barat	18	9	627	5 957
Jawa Tengah	29	6	576	8 562
DI Yogyakarta	4	1	78	438
Jawa Timur	29	9	666	8 501
Banten	4	4	155	1 552
Bali	8	1	57	716
Nusa Tenggara Barat	8	2	117	1 143
Nusa Tenggara Timur	21	1	309	3 353
Kalimantan Barat	12	2	174	2 132
Kalimantan Tengah	13	1	136	1 576
Kalimantan Selatan	11	2	153	2 008
Kalimantan Timur	7	3	103	1 038
Kalimantan Utara	4	1	53	482
Sulawesi Utara	11	4	171	1 839
Sulawesi Tengah	12	1	175	2 020
Sulawesi Selatan	21	3	310	3 051
Sulawesi Tenggara	15	2	222	2 318
Gorontalo	5	1	77	734
Sulawesi Barat	6	–	69	650
Maluku	9	2	118	1 240
Maluku Utara	8	2	116	1 199
Papua Barat	12	1	218	1 982
Papua	28	1	576	5 549
Indonesia	416	98	7 246	83 813

Sumber/Source: BPS, Statistik Indonesia 2020/BPS, *Statistic Yearbook of Indonesia 2020*

Tabel
Table 14.9**Luas Wilayah, Penduduk dan Kepadatan Penduduk
menurut Provinsi, 2019**
Area and Population Density by Province, 2019

Provinsi Province	Ibu Kota Provinsi Provincial Capital	Luas Wilayah Area (Km ² /sq.km)	Jumlah Pulau Number of Islands	Jumlah Penduduk Population (ribu jiwa)	Kepadatan Penduduk Per Km ² Population Density /Sq.Km	Persentase terhadap Penduduk Indonesia Percentage of Total Population
(1)	(2)	(3)	(4)	(5)	(6)	(7)
Aceh	Banda Aceh	57 956,00	331,00	5 371,50	93	2,00
Sumatera Utara	Medan	72 981,23	232,00	14 562,50	200	5,43
Sumatera Barat	Padang	42 012,89	211,00	5 441,20	130	2,03
Riau	Pekanbaru	87 023,66	161,00	6 971,70	80	2,60
Jambi	Jambi	50 058,16	15,00	3 624,60	72	1,35
Sumatera Selatan	Palembang	91 592,43	23,00	8 470,70	92	3,16
Bengkulu	Bengkulu	19 919,33	10,00	1 991,80	100	0,74
Lampung	Bandar Lampung	34 623,80	132,00	8 447,70	244	3,15
Kepulauan Bangka Belitung	Pangkal Pinang	16 424,06	556,00	1 488,80	91	0,56
Kepulauan Riau	Tanjung Pinang	8 201,72	1 994,00	2 189,70	267	0,82
DKI Jakarta	Jakarta	664,01	110,00	10 557,80	15900	3,94
Jawa Barat	Bandung	35 377,76	30,00	49 316,70	1394	18,40
Jawa Tengah	Semarang	32 800,69	72,00	34 718,20	1058	12,95
DI Yogyakarta	Yogyakarta	3 133,15	33,00	3 842,90	1227	1,43
Jawa Timur	Surabaya	47 803,49	431,00	39 698,60	830	14,81
Banten	Serang	9 662,92	81,00	12 927,30	1338	4,82
Bali	Denpasar	5 780,06	33,00	4 336,90	750	1,62
Nusa Tenggara Barat	Mataram	18 572,32	407,00	5 070,40	273	1,89
Nusa Tenggara Timur	Kupang	48 718,10	532,00	5 456,20	112	2,04
Kalimantan Barat	Pontianak	147 307,00	243,00	5 069,10	34	1,89
Kalimantan Tengah	Palangka Raya	153 564,50	64,00	2 714,90	18	1,01
Kalimantan Selatan	Banjarmasin	38 744,23	172,00	4 244,10	110	1,58
Kalimantan Timur	Samarinda	129 066,64	419,00	3 721,40	29	1,39
Kalimantan Utara	Bulungan	75 467,70	34,00	742,20	10	0,28
Sulawesi Utara	Manado	13 892,47	287,00	2 507,00	180	0,94
Sulawesi Tengah	Palu	61 841,29	1 632,00	3 054,00	49	1,14
Sulawesi Selatan	Makassar	46 717,48	314,00	8 851,20	189	3,30
Sulawesi Tenggara	Kendari	38 067,70	527,00	2 704,70	71	1,01
Gorontalo	Gorontalo	11 257,07	123,00	1 202,60	107	0,45
Sulawesi Barat	Mamuju	16 787,18	41,00	1 380,30	82	0,51
Maluku	Ambon	46 914,03	1 286,00	1 802,90	38	0,67
Maluku Utara	Ternate	31 982,50	856,00	1 255,80	39	0,47
Papua Barat	Manokwari	102 955,15	4 108,00	959,60	9	0,36
Papua	Jayapura	319 036,05	556,00	3 379,30	11	1,26
Indonesia	DKI Jakarta	1 916 906,77	16 056	268 074,30	140	100,00

Sumber/Source: BPS, Statistik Indonesia 2020/BPS, *Statistic Yearbook of Indonesia 2020*

Tabel
Table 14.10**Luas Wilayah, Penduduk dan Kepadatan Penduduk
menurut Provinsi, 2019**
Area and Population Density by Province, 2019

Provinsi Province	Rumah Tangga/Household (ribu/Thousand)			Rata-Rata Banyaknya Anggota Rumah Tangga Average Household Size		
	2010	2018	2019	2010	2018	2019
(1)	(2)	(3)	(4)	(5)	(6)	(7)
Aceh	1 073,30	1 252,60	1 273,90	4,2	4,2	4,2
Sumatera Utara	3 048,60	3 366,30	3 399,80	4,3	4,3	4,3
Sumatera Barat	1 156,90	1 277,70	1 291,40	4,2	4,2	4,2
Riau	1 337,40	1 636,10	1 673,90	4,2	4,2	4,2
Jambi	774,60	888,50	901,80	4,0	4,0	4,0
Sumatera Selatan	1 821,20	2 035,90	2 060,20	4,1	4,1	4,1
Bengkulu	434,60	494,90	502,00	4,0	4,0	4,0
Lampung	1 941,10	2 122,30	2 141,10	3,9	3,9	3,9
Kepulauan Bangka Belitung	313,00	371,90	379,30	3,9	3,9	3,9
Kepulauan Riau	445,40	565,00	579,40	3,8	3,8	3,8
DKI Jakarta	2 518,50	2 735,10	2 758,70	3,8	3,8	3,8
Jawa Barat	11 540,00	12 915,30	13 075,20	3,7	3,8	3,8
Jawa Tengah	8 721,00	9 250,80	9 309,10	3,7	3,7	3,7
DI Yogyakarta	1 041,00	1 143,40	1 155,60	3,3	3,3	3,3
Jawa Timur	10 405,80	10 905,70	10 955,70	3,6	3,6	3,6
Banten	2 610,40	3 108,80	3 168,50	4,1	4,1	4,1
Bali	1 032,70	1 137,80	1 150,10	3,8	3,8	3,8
Nusa Tenggara Barat	1 257,00	1 392,20	1 407,60	3,6	3,6	3,6
Nusa Tenggara Timur	1 018,80	1 163,00	1 181,50	4,6	4,6	4,6
Kalimantan Barat	1 026,70	1 163,10	1 178,70	4,3	4,3	4,3
Kalimantan Tengah	575,10	690,00	704,30	3,9	3,9	3,9
Kalimantan Selatan	979,60	1 123,90	1 140,30	3,7	3,7	3,7
Kalimantan Timur	876,70	907,30	925,30	4,1	4,0	4,0
Kalimantan Utara	-	161,30	167,20	-	4,4	4,4
Sulawesi Utara	583,70	635,30	640,90	3,9	3,9	3,9
Sulawesi Tengah	623,20	708,80	719,00	4,2	4,2	4,2
Sulawesi Selatan	1 853,90	2 012,40	2 029,90	4,3	4,4	4,4
Sulawesi Tenggara	504,60	597,20	608,70	4,4	4,4	4,4
Gorontalo	245,10	278,40	282,50	4,3	4,3	4,3
Sulawesi Barat	259,90	302,80	308,40	4,5	4,5	4,5
Maluku	318,40	368,20	374,60	4,8	4,8	4,8
Maluku Utara	215,50	254,60	259,40	4,8	4,8	4,8
Papua Barat	169,20	207,00	211,90	4,5	4,5	4,5
Papua	664,30	771,80	784,70	4,3	4,3	4,3
Indonesia	61 390,30	67 945,40	68 700,60	3,9	3,9	3,9

Sumber/Source: BPS, Statistik Indonesia 2020/BPS, *Statistic Yearbook of Indonesia 2020*

Tabel
Table 14.11

Persentase Penduduk Berumur 7 - 24 Tahun Ke Atas Menurut Provinsi dan Status Pendidikan di Indonesia, 2019
Percentage of Population 7 - 24 Years of Age and Over by Province and Education Status in Indonesia, 2019

Provinsi/Province	Tidak/Belum Pernah Sekolah Never/not yet attended school	Yang Masih Sekolah Attending School	Tidak Bersekolah Lagi Not Attending School Anymore	Jumlah Total
(1)	(2)	(3)	(4)	(5)
Aceh	0,17	76,22	23,61	100,00
Sumatera Utara	0,36	74,23	25,40	100,00
Sumatera Barat	0,28	77,88	21,84	100,00
Riau	0,27	72,84	26,89	100,00
Jambi	0,32	70,21	29,46	100,00
Sumatera Selatan	0,33	69,16	30,51	100,00
Bengkulu	0,17	75,23	24,61	100,00
Lampung	0,32	70,54	29,14	100,00
Kepulauan Bangka Belitung	0,26	67,86	31,88	100,00
Kepulauan Riau	0,36	74,06	25,58	100,00
DKI Jakarta	0,27	70,22	29,51	100,00
Jawa Barat	0,23	68,14	31,63	100,00
Jawa Tengah	0,33	68,93	30,74	100,00
DI Yogyakarta	0,04	80,07	19,89	100,00
Jawa Timur	0,34	69,86	29,80	100,00
Banten	0,29	68,51	31,21	100,00
Bali	0,38	73,65	25,97	100,00
Nusa Tenggara Barat	0,33	72,83	26,83	100,00
Nusa Tenggara Timur	1,00	75,64	23,36	100,00
Kalimantan Barat	0,89	69,86	29,25	100,00
Kalimantan Tengah	0,19	69,43	30,38	100,00
Kalimantan Selatan	0,62	69,90	29,48	100,00
Kalimantan Timur	0,21	74,33	25,45	100,00
Kalimantan Utara	0,80	72,46	26,74	100,00
Sulawesi Utara	0,30	70,27	29,44	100,00
Sulawesi Tengah	0,81	71,78	27,41	100,00
Sulawesi Selatan	0,45	72,99	26,56	100,00
Sulawesi Tenggara	0,54	75,81	23,65	100,00
Gorontalo	0,57	70,73	28,71	100,00
Sulawesi Barat	1,05	70,08	28,87	100,00
Maluku	0,41	77,50	22,08	100,00
Maluku Utara	0,49	76,14	23,37	100,00
Papua Barat	1,34	74,61	24,06	100,00
Papua	16,02	61,91	22,08	100,00
Indonesia	0,58	70,77	28,66	100,00

Sumber/Source: BPS, Statistik Indonesia 2020/BPS, *Statistic Yearbook of Indonesia 2020*

Tabel 14.12
Table

Penduduk Berumur 15 Tahun Ke Atas Menurut Provinsi dan Kegiatan Selama Seminggu Yang Lalu di Indonesia (Orang), 2019
Population Aged 15 and Over by Province and Type of Activity During the Previous Week in Indonesia (People), 2019

Provinsi Province	Angkatan Kerja/Economically Active					Jumlah Total	Bukan Angkatan Kerja Non Economically Active	Jumlah Total
	Bekerja Working	Pengangguran Terbuka Unemployed			Jumlah Total			
		Pernah Bekerja Ever Worked	Tidak Pernah Bekerja Never Worked	Jumlah Total				
(1)	(2)	(3)	(4)	(5)	(6)	(7)	(8)	
Aceh	2 219 698	38 459	108 163	146 622	2 366 320	2 366 320	4 732 640	
Sumatera Utara	6 681 224	191 274	191 164	382 438	7 063 662	7 063 662	14 127 324	
Sumatera Barat	2 460 554	60 938	77 521	138 459	2 599 013	2 599 013	5 198 026	
Riau	2 996 079	84 774	105 369	190 143	3 186 222	3 186 222	6 372 444	
Jambi	1 691 782	27 903	46 062	73 965	1 765 747	1 765 747	3 531 494	
Sumatera Selatan	3 968 499	72 720	113 198	185 918	4 154 417	4 154 417	8 308 834	
Bengkulu	981 095	15 444	18 995	34 439	1 015 534	1 015 534	2 031 068	
Lampung	4 077 930	97 938	73 517	171 455	4 249 385	4 249 385	8 498 770	
Kepulauan Bangka Belitung	715 927	13 437	13 434	26 871	742 798	742 798	1 485 596	
Kepulauan Riau	935 682	46 408	23 071	69 479	1 005 161	1 005 161	2 010 322	
DKI Jakarta	4 836 977	185 198	135 703	320 901	5 157 878	5 157 878	10 315 756	
Jawa Barat	21 902 958	976 759	924 739	1 901 498	23 804 456	23 804 456	47 608 912	
Jawa Tengah	17 441 153	493 576	325 779	819 355	18 260 508	18 260 508	36 521 016	
DI Yogyakarta	2 134 750	47 371	21 799	69 170	2 203 920	2 203 920	4 407 840	
Jawa Timur	20 655 632	422 084	421 670	843 754	21 499 386	21 499 386	42 998 772	
Banten	5 562 846	236 409	254 399	490 808	6 053 654	6 053 654	12 107 308	
Bali	2 428 679	17 963	19 588	37 551	2 466 230	2 466 230	4 932 460	
Nusa Tenggara Barat	2 387 036	55 121	29 395	84 516	2 471 552	2 471 552	4 943 104	
Nusa Tenggara Timur	2 394 673	22 342	60 688	83 030	2 477 703	2 477 703	4 955 406	
Kalimantan Barat	2 369 015	50 214	60 058	110 272	2 479 287	2 479 287	4 958 574	
Kalimantan Tengah	1 327 885	24 796	31 994	56 790	1 384 675	1 384 675	2 769 350	
Kalimantan Selatan	2 036 736	51 209	40 521	91 730	2 128 466	2 128 466	4 256 932	
Kalimantan Timur	1 704 808	53 096	57 478	110 574	1 815 382	1 815 382	3 630 764	
Kalimantan Utara	333 777	6 609	8 771	15 380	349 157	349 157	698 314	
Sulawesi Utara	1 131 521	30 894	44 591	75 485	1 207 006	1 207 006	2 414 012	
Sulawesi Tengah	1 439 759	22 619	24 183	46 802	1 486 561	1 486 561	2 973 122	
Sulawesi Selatan	3 830 096	85 282	115 022	200 304	4 030 400	4 030 400	8 060 800	
Sulawesi Tenggara	1 217 983	21 008	24 284	45 292	1 263 275	1 263 275	2 526 550	
Gorontalo	562 087	9 537	14 272	23 809	585 896	585 896	1 171 792	
Sulawesi Barat	641 613	11 895	9 159	21 054	662 667	662 667	1 325 334	
Maluku	715 811	14 089	40 486	54 575	770 386	770 386	1 540 772	
Maluku Utara	522 423	6 691	20 612	27 303	549 726	549 726	1 099 452	
Papua Barat	433 401	8 721	20 125	28 846	462 247	462 247	924 494	
Papua	1 775 030	10 301	56 872	67 173	1 842 203	1 842 203	3 684 406	
Indonesia	126 515 119	3 513 079	3 532 682	7 045 761	133 560 880	133 560 880	267 121 760	

Sumber/Source: BPS, Statistik Indonesia 2020/BPS, *Statistic Yearbook of Indonesia 2020*

Tabel
Table 14.13

Penduduk Berumur 15 Tahun ke atas yang Bekerja Selama Seminggu yang Lalu Menurut Provinsi dan Lapangan Pekerjaan Utama (Orang), 2019
Who Worked During the Previous Week by Province and Main Industry (People), 2019

Provinsi Province	Lapangan Pekerjaan Utama/Main Industry					
	Pertanian, Perikanan/ Agriculture, Forestry and Fishing	Pertambangan dan Penggalian/ Mining and Quarrying	Industri Pengo- lahan Industry	Pengadaan Listrik dan Gas/Electricity and Gas	Pengadaan Air, Pengelolaan Sampah, Limbah dan Daur Ulang/Water Supply, Sewerage, Waste Management & Remediation Activities	Konstruksi/ Construction
(1)	(2)	(3)	(4)	(5)	(6)	(7)
Aceh	809 866	15 477	181 996	6 162	3 172	143 168
Sumatera Utara	2 374 440	40 518	662 386	20 115	17 193	375 039
Sumatera Barat	844 064	28 634	232 639	9 073	5 232	135 930
Riau	1 134 823	29 754	231 736	10 964	14 591	150 150
Jambi	768 716	49 302	94 573	2 843	3 928	86 553
Sumatera Selatan	1 822 059	64 533	247 333	7 101	10 363	210 081
Bengkulu	429 497	14 473	57 322	2 762	5 154	58 388
Lampung	1 651 601	27 286	458 606	7 953	14 024	248 506
Kepulauan Bangka Belitung	208 253	101 263	54 396	2 239	1 651	37 664
Kepulauan Riau	72 165	11 749	222 737	6 481	5 520	74 109
DKI Jakarta	22 678	16 332	594 849	14 141	14 030	191 541
Jawa Barat	2 901 981	134 436	4 612 383	58 541	157 865	1 649 159
Jawa Tengah	4 094 675	105 338	3 892 983	39 874	50 181	1 515 342
DI Yogyakarta	405 855	15 881	363 931	3 683	4 086	143 647
Jawa Timur	6 445 206	127 918	3 278 856	43 018	67 076	1 479 613
Banten	553 201	25 735	1 340 008	27 872	39 626	342 512
Bali	458 430	9 627	364 397	5 586	11 759	161 512
Nusa Tenggara Barat	727 413	37 262	316 649	6 205	8 333	203 340
Nusa Tenggara Timur	1 166 258	25 343	244 256	5 057	4 044	135 358
Kalimantan Barat	1 155 932	53 462	142 528	9 631	4 966	150 300
Kalimantan Tengah	504 701	77 800	79 642	6 616	2 384	74 972
Kalimantan Selatan	611 567	79 545	185 921	5 639	5 483	110 939
Kalimantan Timur	319 764	145 794	130 507	10 942	12 929	101 671
Kalimantan Utara	101 925	11 884	26 631	1 375	837	18 521
Sulawesi Utara	322 683	23 675	101 339	5 295	2 982	80 718
Sulawesi Tengah	595 433	25 596	105 992	5 811	3 503	92 335
Sulawesi Selatan	1 377 408	29 640	341 865	15 964	12 653	250 844
Sulawesi Tenggara	424 833	27 288	114 531	3 614	4 614	73 673
Gorontalo	172 483	11 794	43 949	1 329	982	31 802
Sulawesi Barat	297 366	9 837	54 782	2 359	533	36 887
Maluku	246 809	5 804	64 999	1 879	485	35 165
Maluku Utara	220 306	14 230	30 487	2 033	1 372	27 175
Papua Barat	133 257	8 712	16 968	2 527	1 409	30 987
Papua	1 202 183	16 382	35 858	2 665	1 542	47 941
Indonesia	34 577 831	1 422 304	18 928 035	357 349	494 502	8 505 542

Lanjutan Tabel/Continued Table 14.13

Provinsi Province	Lapangan Pekerjaan Utama/Main Industry					
	Perdagangan Besar dan Eceran; Reparasi Mobil dan Sepeda Motor/ Wholesale and Retail Trade; Repair of Motor Vehicles and Motorcycles	Transportasi dan Pergudangan/ Transportation and Storage	Penyediaan Akomodasi dan Makan Minum/Accommodation and Food Service Activities	Informasi dan Komunikasi/ Information and Communication	Jasa Keuangan dan Asuransi/ Financial and Insurance Activities	Real Estat/ Real Estate Activities
(1)	(8)	(9)	(10)	(11)	(12)	(13)
Aceh	349 327	85 924	105 076	6 973	14 096	171
Sumatera Utara	1 180 902	312 959	484 568	37 593	59 394	8 151
Sumatera Barat	464 832	93 912	176 113	11 318	26 156	1 452
Riau	539 012	114 627	199 448	19 028	35 237	6 056
Jambi	262 535	54 941	77 380	7 125	11 368	1 435
Sumatera Selatan	653 910	171 472	185 941	16 930	34 026	3 858
Bengkulu	159 992	23 845	42 113	6 548	10 807	309
Lampung	768 032	162 373	169 958	13 841	27 958	2 343
Kepulauan Bangka Belitung	124 344	16 025	33 089	4 506	5 651	1 396
Kepulauan Riau	161 849	59 767	76 922	9 049	13 381	6 473
DKI Jakarta	1 166 739	558 875	564 061	117 087	176 416	105 384
Jawa Barat	4 940 897	1 097 660	1 840 037	267 195	365 852	109 986
Jawa Tengah	3 311 125	565 817	1 188 662	76 913	228 711	13 795
DI Yogyakarta	404 681	84 860	201 257	20 970	32 805	1 400
Jawa Timur	3 721 108	647 087	1 413 029	100 580	260 587	46 456
Banten	1 163 022	368 703	345 326	70 620	121 381	56 022
Bali	471 799	75 851	318 711	12 252	69 653	4 133
Nusa Tenggara Barat	476 990	88 234	101 622	8 666	28 094	3 645
Nusa Tenggara Timur	262 656	113 695	30 767	4 125	19 076	842
Kalimantan Barat	334 711	60 122	123 763	8 861	20 265	2 229
Kalimantan Tengah	208 288	40 571	56 756	5 943	9 930	1 692
Kalimantan Selatan	389 123	79 878	164 601	12 297	21 695	2 219
Kalimantan Timur	349 958	93 017	124 157	11 693	24 465	6 938
Kalimantan Utara	51 427	15 262	17 531	2 179	5 064	521
Sulawesi Utara	181 177	86 812	57 146	6 679	19 687	1 743
Sulawesi Tengah	210 459	40 069	57 607	6 441	12 154	102
Sulawesi Selatan	699 686	175 156	143 015	24 003	42 743	8 273
Sulawesi Tenggara	214 488	47 831	46 097	5 752	13 773	1 422
Gorontalo	103 327	38 258	24 736	3 740	8 402	257
Sulawesi Barat	98 554	18 454	18 509	1 465	2 789	276
Maluku	102 397	54 511	19 294	3 884	8 312	844
Maluku Utara	65 398	30 232	14 577	2 737	3 848	–
Papua Barat	73 205	24 770	14 972	3 065	6 225	187
Papua	136 239	62 647	19 555	2 716	12 703	754
Indonesia	23 802 189	5 564 217	8 456 396	912 774	1 752 704	400 764

Lanjutan Tabel/Continued Table 14.13

Provinsi Province	Lapangan Pekerjaan Utama/Main Industry					Jumlah / Total
	Jasa Perusahaan/ Business Activities	Administrasi Pemerintahan, Pertahanan, dan Jaminan Sosial Wajib/Public Administration and Defence; Compulsory Social Security	Jasa Pendidikan/ Education	Jasa Kesehatan dan Kegiatan Sosial/Human Health and Social Work Activities	Jasa Lainnya/ Other Services Activities	
		(14)				
(1)	(14)	(15)	(16)	(17)	(18)	(19)
Aceh	17 670	167 001	168 782	65 859	78 978	2 219 698
Sumatera Utara	90 834	218 505	369 835	102 156	326 636	6 681 224
Sumatera Barat	31 926	121 338	158 792	39 649	79 494	2 460 554
Riau	43 303	143 100	177 599	46 522	100 129	2 996 079
Jambi	15 775	86 522	87 960	27 219	53 607	1 691 782
Sumatera Selatan	35 179	131 161	174 030	55 564	144 958	3 968 499
Bengkulu	10 326	58 243	54 063	18 346	28 907	981 095
Lampung	32 660	129 025	191 932	45 071	126 761	4 077 930
Kepulauan Bangka Belitung	7 860	43 763	32 058	13 502	28 267	715 927
Kepulauan Riau	21 416	60 003	51 341	19 832	62 888	935 682
DKI Jakarta	228 055	236 369	196 728	98 142	535 550	4 836 977
Jawa Barat	439 551	601 272	1 004 249	319 436	1 402 458	21 902 958
Jawa Tengah	195 470	402 788	737 230	228 459	793 790	17 441 153
DI Yogyakarta	52 267	76 859	147 483	46 482	128 603	2 134 750
Jawa Timur	265 737	474 772	954 403	276 974	1 053 212	20 655 632
Banten	138 230	176 951	298 863	69 727	425 047	5 562 846
Bali	56 951	123 762	98 327	53 552	132 377	2 428 679
Nusa Tenggara Barat	15 508	100 967	143 179	31 620	89 309	2 387 036
Nusa Tenggara Timur	13 113	129 233	154 800	42 844	43 206	2 394 673
Kalimantan Barat	14 642	87 364	102 276	25 103	72 860	2 369 015
Kalimantan Tengah	10 213	104 704	78 818	23 149	41 706	1 327 885
Kalimantan Selatan	25 285	86 788	113 813	33 415	108 528	2 036 736
Kalimantan Timur	51 807	114 065	95 613	29 939	81 549	1 704 808
Kalimantan Utara	4 715	34 644	22 695	7 969	10 597	333 777
Sulawesi Utara	12 959	91 632	62 391	23 319	51 284	1 131 521
Sulawesi Tengah	8 401	120 465	87 826	27 080	40 485	1 439 759
Sulawesi Selatan	41 143	237 902	230 708	79 437	119 656	3 830 096
Sulawesi Tenggara	10 550	103 570	73 963	26 054	25 930	1 217 983
Gorontalo	4 089	50 844	34 027	10 245	21 823	562 087
Sulawesi Barat	2 935	36 015	40 318	8 679	11 855	641 613
Maluku	7 165	69 990	57 124	15 332	21 817	715 811
Maluku Utara	2 114	54 333	34 518	7 946	11 117	522 423
Papua Barat	4 627	58 292	27 295	12 102	14 801	433 401
Papua	8 853	133 344	49 693	21 684	20 271	1 775 030
Indonesia	1 921 329	4 865 586	6 312 732	1 952 409	6 288 456	126 515 119

Sumber/Source: BPS, Statistik Indonesia 2020/BPS, Statistic Yearbook of Indonesia 2020

Tabel
Table 14.14**Persentase Wanita Berumur 15 - 49 Tahun dan Berstatus Kawin yang Sedang Menggunakan /Memakai Alat KB Menurut Provinsi, 2015 - 2019**
Proportion of Married Women Aged 15 - 49 Years Who Currently Used Contraceptive by Province, 2015 - 2019

Provinsi/Province	2015	2016	2017	2018	2019
(1)	(2)	(3)	(4)	(5)	(6)
Aceh	46,92	48,91	47,91	46,92	46,12
Sumatera Utara	49,06	48,65	47,61	47,84	43,48
Sumatera Barat	48,53	50,77	47,39	46,86	47,62
Riau	54,42	55,09	54,07	53,50	50,82
Jambi	64,16	64,56	61,26	62,04	62,29
Sumatera Selatan	68,06	68,46	66,21	65,58	63,71
Bengkulu	67,83	68,10	64,89	65,01	65,27
Lampung	67,35	69,70	66,72	66,60	63,96
Kepulauan Bangka Belitung	64,99	67,08	63,78	64,94	62,98
Kepulauan Riau	47,05	46,93	46,46	47,56	40,39
DKI Jakarta	54,75	52,46	50,99	50,93	50,10
Jawa Barat	64,67	61,65	62,28	63,63	58,83
Jawa Tengah	62,15	61,48	60,90	61,10	57,86
DI Yogyakarta	59,33	58,70	56,40	56,38	56,03
Jawa Timur	63,79	63,93	63,64	62,80	60,59
Banten	61,16	60,96	60,40	61,41	56,82
Bali	60,03	61,37	60,38	61,48	56,44
Nusa Tenggara Barat	59,07	58,36	55,09	54,65	53,83
Nusa Tenggara Timur	42,08	44,86	43,84	43,47	43,03
Kalimantan Barat	65,76	65,01	65,69	64,04	62,02
Kalimantan Tengah	68,50	65,31	67,21	65,66	65,06
Kalimantan Selatan	70,13	69,78	67,59	67,42	67,67
Kalimantan Timur	59,86	57,02	57,85	57,01	53,31
Kalimantan Utara	52,67	51,06	50,27	49,46	48,57
Sulawesi Utara	66,67	65,96	64,07	63,13	62,45
Sulawesi Tengah	57,55	56,69	57,71	57,04	55,72
Sulawesi Selatan	48,38	48,75	48,05	48,02	47,55
Sulawesi Tenggara	48,66	53,42	51,48	51,84	47,80
Gorontalo	64,78	64,13	62,26	60,90	61,52
Sulawesi Barat	47,69	49,97	50,08	50,53	46,83
Maluku	43,21	40,80	42,17	42,00	40,66
Maluku Utara	51,73	52,18	53,61	52,52	50,11
Papua Barat	43,96	42,74	35,09	35,69	38,34
Papua	23,37	23,56	25,13	23,82	22,44
Indonesia	59,98	59,39	58,70	58,73	55,96

Sumber/Source: BPS, Statistik Indonesia 2020/BPS, *Statistic Yearbook of Indonesia 2020*

Tabel
Table 14.15**Banyaknya Perguruan Tinggi, Mahasiswa dan Tenaga Edukatif Negeri dan Swasta di Bawah Kementerian Pendidikan dan Kebudayaan Menurut Provinsi, 2019/2020****Number of State and Private Universities, Students and Teachers Under The Ministry of National Education by Province, 2019/2020**

Provinsi/Province	Jumlah Perguruan Tinggi/Akademi Number of University/Academy		Jumlah Mahasiswa Number of Student		Jumlah Tenaga Edukatif Number of Teacher	
	Negeri State	Swasta Private	Negeri State	Swasta Private	Negeri State	Swasta Private
(1)	(2)	(3)	(4)	(5)	(6)	(7)
Aceh	7	102	3 498	4 265	70 146	84 532
Sumatera Utara	3	240	2 858	12 457	81 975	295 952
Sumatera Barat	5	100	3 525	4 139	84 415	94 616
Riau	2	79	1 473	3 305	37 457	104 068
Jambi	1	38	1 026	1 451	35 965	36 388
Sumatera Selatan	2	106	1 830	4 753	45 416	101 513
Bengkulu	2	17	904	1 247	23 787	26 138
Lampung	3	82	1 949	3 398	34 613	74 161
Kepulauan Bangka Belitung	2	16	268	398	5 221	6 008
Kepulauan Riau	2	34	402	1 395	4 427	33 964
DKI Jakarta	4	291	4 075	25 005	93 695	630 393
Jawa Barat	12	389	8 504	24 781	165 029	602 120
Jawa Tengah	9	263	6 752	13 948	157 735	394 886
DI Yogyakarta	4	106	4 736	8 037	99 823	268 243
Jawa Timur	17	337	10 803	22 809	310 052	509 070
Banten	2	117	1 461	8 816	1 036 054	234 204
Bali	4	59	2 959	3 656	51 567	82 231
Nusa Tenggara Barat	1	54	1 191	3 601	31 080	54 805
Nusa Tenggara Timur	4	53	1 500	2 944	55 445	59 277
Kalimantan Barat	4	46	1 564	1 393	52 136	35 014
Kalimantan Tengah	1	25	834	1 058	18 496	18 865
Kalimantan Selatan	3	46	1 445	2 460	38 339	52 779
Kalimantan Timur	5	52	1 821	2 216	40 882	51 259
Kalimantan Utara	1	8	317	311	6 684	5 947
Sulawesi Utara	4	51	2 772	1 834	60 589	33 862
Sulawesi Tengah	1	34	1 476	2 065	36 443	49 207
Sulawesi Selatan	4	206	3 474	10 748	66 147	264 237
Sulawesi Tenggara	2	38	1 772	2 121	60 570	39 591
Gorontalo	1	14	791	1 047	28 768	22 159
Sulawesi Barat	1	17	362	800	8 047	15 473
Maluku	3	27	1 493	1 192	19 453	25 170
Maluku Utara	1	18	620	1 347	20 691	25 541
Papua Barat	2	19	562	1 042	16 475	29 442
Papua	3	45	1 006	1 765	30 781	49 646
Indonesia	122	3 129	80 023	181 804	2 928 403	4 410 761

Sumber/Source: BPS, Statistik Indonesia 2020/BPS, Statistic Yearbook of Indonesia 2020

Tabel
Table 14.16**Upah Minimum Provinsi (UMP) per Bulan Menurut Provinsi di Indonesia (Rupiah), 2017-2019**
Provincial Minimum Wages per Month by Province in Indonesia (Rupiahs), 2017-2019

Provinsi/Province	Upah Minuman Provinsi (UMP)/Provincial Minimum Wages		
	2017	2018	2019
(1)	(2)	(3)	(4)
Aceh	2 500 000	2 700 000	2 916 810
Sumatera Utara	1 961 355	2 132 189	2 303 403
Sumatera Barat	1 949 285	2 119 067	2 289 220
Riau	2 266 723	2 464 154	2 662 026
Jambi	2 063 949	2 243 719	2 423 889
Sumatera Selatan	2 388 000	2 595 995	2 804 453
Bengkulu	1 737 413	1 888 741	2 040 407
Lampung	1 908 448	2 074 673	2 241 270
Kepulauan Bangka Belitung	2 534 674	2 755 444	2 976 706
Kepulauan Riau	2 358 454	2 563 875	2 769 754
DKI Jakarta	3 355 750	3 648 036	3 940 973
Jawa Barat	1 420 624	1 544 361	1 668 373
Jawa Tengah	1 367 000	1 486 065	1 605 396
DI Yogyakarta	1 337 645	1 454 154	1 570 923
Jawa Timur	1 388 000	1 508 895	1 630 059
Banten	1 931 180	2 099 385	2 267 990
Bali	1 956 727	2 127 157	2 297 969
Nusa Tenggara Barat	1 631 245	1 825 000	2 012 610
Nusa Tenggara Timur	1 525 000	1 660 000	1 795 000
Kalimantan Barat	1 882 900	2 046 900	2 211 500
Kalimantan Tengah	2 227 307	2 421 305	2 663 435
Kalimantan Selatan	2 258 000	2 454 671	2 651 782
Kalimantan Timur	2 339 556	2 543 332	2 747 561
Kalimantan Utara	2 354 800	2 559 903	2 765 463
Sulawesi Utara	2 598 000	2 824 286	3 051 076
Sulawesi Tengah	1 807 775	1 965 232	2 123 040
Sulawesi Selatan	2 435 625	2 647 767	2 860 382
Sulawesi Tenggara	2 002 625	2 177 052	2 351 870
Gorontalo	2 030 000	2 206 813	2 384 020
Sulawesi Barat	2 017 780	2 193 530	2 381 000
Maluku	1 925 000	2 222 220	2 400 664
Maluku Utara	1 975 152	2 320 803	2 508 091
Papua Barat	2 421 500	2 667 000	2 934 500
Papua	2 663 647	3 000 000	3 240 900
Indonesia	2 142 855	2 268 874	2 455 662

Sumber/Source: BPS, Statistik Indonesia 2020/BPS, *Statistic Yearbook of Indonesia 2020*

Tabel 14.17 **Indeks Demokrasi Indonesia, 2015-2019**
Table 14.17 **Indonesia Democracy Index 2015-2019**

Provinsi/Province	2015	2016	2017	2018	2019
(1)	(2)	(3)	(4)	(5)	(6)
Aceh	67,78	72,48	70,93	79,97	–
Sumatera Utara	69,01	67,37	68,08	64,33	–
Sumatera Barat	67,46	54,41	69,50	67,06	–
Riau	65,83	71,89	73,41	77,59	–
Jambi	70,68	68,89	74,12	68,71	–
Sumatera Selatan	79,81	80,95	74,04	77,14	–
Bengkulu	73,60	74,23	72,73	70,71	–
Lampung	65,95	61,00	72,01	68,67	–
Kepulauan Bangka Belitung	72,31	83,00	80,11	73,43	–
Kepulauan Riau	70,26	72,84	76,33	79,19	–
DKI Jakarta	85,32	70,85	84,73	85,08	–
Jawa Barat	73,04	66,82	68,78	65,50	–
Jawa Tengah	69,75	66,71	70,85	72,17	–
DI Yogyakarta	83,19	85,58	83,61	80,82	–
Jawa Timur	76,90	72,24	70,92	72,86	–
Banten	68,46	71,36	73,72	73,78	–
Bali	79,83	78,95	78,80	82,37	–
Nusa Tenggara Barat	65,08	65,41	76,04	73,63	–
Nusa Tenggara Timur	78,47	82,49	75,51	82,32	–
Kalimantan Barat	76,40	75,28	79,13	76,14	–
Kalimantan Tengah	73,46	74,77	76,12	71,27	–
Kalimantan Selatan	74,76	73,43	76,25	79,92	–
Kalimantan Timur	81,24	73,64	72,86	73,88	–
Kalimantan Utara	80,16	76,98	81,06	81,07	–
Sulawesi Utara	79,40	76,34	75,76	77,77	–
Sulawesi Tengah	76,67	72,20	69,79	75,29	–
Sulawesi Selatan	67,90	68,53	70,79	70,88	–
Sulawesi Tenggara	69,44	71,13	68,51	74,32	–
Gorontalo	76,77	77,48	73,92	72,59	–
Sulawesi Barat	68,25	72,37	67,74	71,46	–
Maluku	65,90	78,20	77,45	75,51	–
Maluku Utara	61,52	73,27	70,73	72,10	–
Papua Barat	59,97	60,35	62,76	58,29	–
Papua	57,55	61,02	61,34	62,20	–
Indonesia	72,82	70,09	72,11	72,39	–

Sumber/Source: BPS, Statistik Indonesia 2020/BPS, *Statistic Yearbook of Indonesia 2020*

Tabel
Table 14.18

**Nilai Ekspor Menurut Pelabuhan-Pelabuhan Penting,
2018 - 2019 (Juta US\$)**
**Value of Exports by Major Ports, 2018 - 2019 (Million US
\$)**

Provinsi/Province	Pelabuhan Utama/Major Ports	Ekspor/Export	
		2018	2019*
(1)	(2)	(3)	(4)
Aceh	Biang Lancang (Arun)	0,8	4,8
Sumatera Utara	Belawan	7 733,8	6 786,7
Sumatera Barat	Padang/Teluk Bayur	1 598,1	1 337,6
Riau	Dumai	12 497,7	8 942,3
Sumatera Selatan	Palembang - Plaju	370,5	270,6
Sumatera Selatan	Musi River/Boom Baru	3 186,4	3 298,5
Lampung	Panjang	1 714,2	1 561,2
Kepulauan Riau	Batu Ampar	4 202,3	4 184,2
Kepulauan Riau	Sekupang	2 214,1	1 810,7
Kepulauan Riau	Kabil/Panau	1 447,1	1 150,2
Sumatera Lainnya/Rest Of Sumatera		14 832,1	13 574,4
DKI Jakarta	Tanjung Priok	48 068,2	46 945,7
DKI Jakarta	Soekarno Hatta ¹	6 415,7	7 092,1
Jawa Barat	Balongan	230,7	206,9
Jawa Tengah	Tanjung Emas	6 407,6	6 384,2
Jawa Tengah	Cilacap	171,4	512,6
Jawa Timur	Tuban	756,0	1 016,4
Jawa Timur	Tanjung Perak	16 229,6	15 505,1
Banten	Merak	563,7	468,0
Banten	Cigading	685,8	790,5
Jawa Lainnya/Rest Of Java		4 567,7	4 559,6
Bali	Benoa/Loloan	0,5	0,2
Bali	Ngurah Rai ¹	306,8	350,3
NTB	Bima	8,0	0,0
NTT	Atapupu	17,7	15,0
NTT	Tenau	0,1	1,2
Bali dan Nusa Tenggara Lainnya/ Rest of Bali and Nusa Tenggara		449,4	194,6
Kalimantan Barat	Pontianak	367,5	411,6
Kalimantan Selatan	Banjarmasin	4 734,6	4 307,8
Kalimantan Selatan	Kotabaru	319,6	293,8
Kalimantan Timur	Balikpapan	1 833,9	2 156,7
Kalimantan Timur	Samarinda	5 103,3	4 549,4
Kalimantan Timur	Tanjung Santan	0,0	0,0
Kalimantan Timur	Tanjung Sangata	21,1	9,8
Kalimantan Timur	Bontang	4 565,3	3 226,4

Lanjutan Tabel/Continued Table 14.18

Provinsi/Province	Pelabuhan Utama/Major Ports	Ekspor/Export	
		2018	2019*
(1)	(2)	(3)	(4)
Kalimantan Timur	Senipah	52,6	0,0
Kalimantan Utara	Lingkas Tarakan	780,7	838,8
Kalimantan Lainnya/ Rest of Kalimantan		12 040,6	10 867,4
Sulawesi Utara	Bitung	520,3	296,4
Sulawesi Tengah	Pantolan	457,8	467,7
Sulawesi Selatan	Ujung Pandang	160,3	43,7
Sulawesi Selatan	Malili	230,9	784,4
Sulawesi Selatan	Hasanuddin ¹	4,6	5,6
Sulawesi Tenggara	Kolaka	0,0	0,0
Sulawesi Tenggara	Pomalaa	286,1	319,1
Sulawesi Barat	Mamuju	0,0	1,4
Sulawesi Lainnya/ Rest of Sulawesi		6 480,5	7 554,7
Maluku	Ambon	0,0	0,2
Maluku Utara	Ternate	1,8	0,0
Papua Barat	Teluk Kasim/Salawati	0,0	0,0
Papua Barat	Sorong	0,0	22,1
Papua	Amamapare	3 760,0	1 087,1
Papua	Bade, Irian Jaya	50,4	52,3
Maluku dan Papua Lainnya/ Rest of Maluku and Papua		3 564,8	3 237,0
Jumlah/Total		180 012,7	167 497,0

Sumber/Source: BPS, Statistik Indonesia 2020/BPS, Statistic Yearbook of Indonesia 2020

Tabel 14.19 Nilai Impor Menurut Pelabuhan-Pelabuhan Penting, 2018 - 2019 (Juta US \$)
Table 14.19 Value of Imports by Major Ports, 2018 - 2019 (Million US \$)

Provinsi/Province	Pelabuhan Utama/ Major Ports	Impor/Import	
		2018	2019 ^a
(1)	(2)	(3)	(4)
Sumatera Utara	Belawan	5 206,3	4 256,6
Riau	Dumai	557,6	502,4
Kepulauan Riau	Pulau Sambu	381,0	503,3
Kepulauan Riau	Tanjung Uban	1 232,6	1 087,4
Sumatera Selatan	Boom Baru	718,7	5 524,9
Lampung	Kota Agung	0,0	1 932,6
Sumatera Lainnya/Rest Of Sumatera		15 632,8	6 417,8
DKI Jakarta	Tanjung Priok	77 090,5	72 020,2
DKI Jakarta	Sukarno Hatta 2	16 482,9	16 057,6
Banten	Merak	6 423,5	5 364,5
Banten	Cigading	2 902,5	2 733,9
Jawa Tengah	Tanjung Emas	8 039,8	8 179,1
Jawa Tengah	Cilacap	6 227,0	4 176,4
Jawa Timur	Tanjung Perak	17 652,6	16 545,7
Jawa Lainnya/Rest Of Java		16 101,8	12 888,5
Bali	Ngurah Rai 2	159,2	230,0
Bali	Benoa/Loloan	82,5	14,9
NTB	Bima	31,8	164,5
NTT	Waingapu	6,8	59,9
Bali dan Nusa Tenggara Lainnya/ Rest of Bali and Nusa Tenggara		366,1	48,5
Kalimantan Barat	Pontianak	281,0	107,5
Kalimantan Selatan	Kota Baru	860,5	687,6
Kalimantan Timur	Balikpapan	3 154,1	354,8
Kalimantan Timur	Samarinda	264,6	1 410,8
Kalimantan Timur	Tanjung Sangata	65,5	145,0
Kalimantan Utara	Lingkas Tarakan	8,0	20,2
Kalimantan Lainnya/ Rest of Kalimantan		2 389,8	1 641,7
Sulawesi Utara	Bitung	98,5	133,5
Sulawesi Tengah	Pantoloan	4,4	11,6
Sulawesi Selatan	Ujungpandang	62,7	1,4
Sulawesi Selatan	Malili, Sulawesi	143,5	976,2
Sulawesi Lainnya/ Rest of Sulawesi		4 691,6	4 771,4
Maluku	Ambon	486,2	160,6
Papua Barat	Sorong	37,0	44,6
Papua	Amamapare	241,9	203,8
Maluku dan Papua Lainnya/Rest of Maluku and Papua		626,1	1 348,0
Jumlah/Total		188 711,4	170 727,4

Sumber/Source: BPS, Statistik Indonesia 2020/BPS, Statistic Yearbook of Indonesia 2020

Tabel
Table 14.20**Luas Panen, Produktivitas dan Produksi Padi¹ Menurut Provinsi, 2019**
Area Harvested, Productivity and Production of Paddy¹ by Province, 2019

Provinsi/Province	Luas Panen Area Harvested ¹ (Ha)	Hasil/Ha Yield Rate (Ku/Ha)	Produksi Production ¹ (Ton)	Persentase Produksi Terhadap Total/ Percentage of Total Production
(1)	(2)	(3)	(4)	(5)
Aceh	310 012	55,30	1 714 438	3,14
Sumatera Utara	413 141	50,32	2 078 902	3,81
Sumatera Barat	311 671	47,58	1 482 996	2,72
Riau	63 142	36,56	230 874	0,42
Jambi	69 536	44,57	309 933	0,57
Sumatera Selatan	539 317	48,27	2 603 396	4,77
Bengkulu	64 407	46,03	296 472	0,54
Lampung	464 103	46,63	2 164 089	3,96
Kepulauan Bangka Belitung	17 088	28,56	48 806	0,09
Kepulauan Riau	356	32,30	1 151	0,00
DKI Jakarta	623	53,96	3 359	0,01
Jawa Barat	1 578 836	57,54	9 084 957	16,64
Jawa Tengah	1 678 479	57,53	9 655 654	17,68
DI Yogyakarta	111 477	47,86	533 477	0,98
Jawa Timur	1 702 426	56,28	9 580 934	17,55
Banten	303 732	48,41	1 470 503	2,69
Bali	95 319	60,78	579 321	1,06
Nusa Tenggara Barat	281 666	49,78	1 402 182	2,57
Nusa Tenggara Timur	198 867	40,82	811 724	1,49
Kalimantan Barat	290 048	29,23	847 875	1,55
Kalimantan Tengah	146 145	30,35	443 561	0,81
Kalimantan Selatan	356 246	37,69	1 342 862	2,46
Kalimantan Timur	69 708	36,41	253 818	0,46
Kalimantan Utara	10 295	32,40	33 357	0,06
Sulawesi Utara	62 020	44,79	277 776	0,51
Sulawesi Tengah	186 100	45,40	844 904	1,55
Sulawesi Selatan	1 010 189	50,03	5 054 167	9,26
Sulawesi Tenggara	132 344	39,27	519 707	0,95
Gorontalo	49 010	47,18	231 211	0,42
Sulawesi Barat	62 581	47,96	300 142	0,55
Maluku	25 977	37,82	98 255	0,18
Maluku Utara	11 701	32,43	37 946	0,07
Papua Barat	7 192	41,63	29 944	0,05
Papua	54 132	43,48	235 340	0,43
Indonesia	10 677 886	51,14	54 604 033	100,00

Catatan/Note: 1 : Kualitas produksi gabah kering giling/The production is in term of dry unhusked paddy

2 : Hasil Survei Kerangka Sampel Area (KSA)/Area Sampling Frame (ASF) Survey

Sumber/Source: BPS, Statistik Indonesia 2020/BPS, Statistic Yearbook of Indonesia 2020

Tabel
Table 14.21**Produk Domestik Regional Bruto Atas Dasar Harga
Berlaku Menurut Provinsi (Miliar Rupiah), 2015 - 2019**
**Gross Regional Domestic Product at Current Price by
Province (Billion Rupiahs), 2015 -2019**

Provinsi/Province	2015	2016	2017	2018*	2019**
(1)	(2)	(3)	(4)	(5)	(6)
Aceh	129 092,7	136 844,0	145 807,0	155 911,0	164 211,0
Sumatera Utara	571 722,0	626 063,0	684 275,0	741 752,0	801 733,0
Sumatera Barat	179 952,0	196 099,0	213 890,0	230 572,0	246 423,0
Riau	652 761,6	681 699,0	704 798,0	755 435,0	765 198,0
Jambi	155 065,7	171 199,0	189 868,0	208 367,0	217 712,0
Sumatera Selatan	331 765,7	353 867,0	382 886,0	419 724,0	455 233,0
Bengkulu	50 334,0	55 384,0	60 658,0	66 413,0	72 143,0
Lampung	252 883,1	279 418,0	306 700,0	333 671,0	360 664,0
Kepulauan Bangka Belitung	60 987,3	65 048,0	69 861,0	73 121,0	75 829,0
Kepulauan Riau	199 570,4	216 008,0	227 763,0	249 076,0	268 080,0
DKI Jakarta	1 989 088,8	2 159 074,0	2 365 363,0	2 599 326,0	2 840 828,0
Jawa Barat	1 524 974,8	1 653 238,0	1 788 381,0	1 962 232,0	2 125 158,0
Jawa Tengah	1 010 986,6	1 087 317,0	1 172 400,0	1 268 455,0	1 362 457,0
DI Yogyakarta	101 440,5	109 962,0	119 131,0	129 874,0	141 400,0
Jawa Timur	1 691 477,1	1 855 738,0	2 012 918,0	2 189 824,0	2 352 425,0
Banten	479 300,4	517 898,0	563 463,0	615 108,0	664 963,0
Bali	176 412,7	194 090,0	213 550,0	233 792,0	252 598,0
Nusa Tenggara Barat	105 664,7	116 465,0	123 862,0	123 966,0	132 674,0
Nusa Tenggara Timur	76 120,8	83 743,0	90 758,0	99 094,0	106 893,0
Kalimantan Barat	146 653,6	161 364,0	177 491,0	194 199,0	212 318,0
Kalimantan Tengah	100 063,5	111 967,0	125 824,0	138 718,0	150 283,0
Kalimantan Selatan	137 056,1	146 090,0	159 181,0	171 691,0	180 738,0
Kalimantan Timur	505 105,1	508 880,0	592 280,0	636 454,0	653 677,0
Kalimantan Utara	61 722,4	66 042,0	76 928,0	86 049,0	97 458,0
Sulawesi Utara	91 145,7	100 514,0	110 121,0	119 548,0	130 201,0
Sulawesi Tengah	107 573,5	120 030,0	133 951,0	150 032,0	166 403,0
Sulawesi Selatan	340 390,2	377 109,0	415 745,0	461 719,0	504 747,0
Sulawesi Tenggara	87 714,5	96 995,0	107 424,0	118 091,0	129 260,0
Gorontalo	28 493,4	31 698,0	34 538,0	37 734,0	41 151,0
Sulawesi Barat	32 987,6	35 945,0	39 584,0	43 454,0	46 360,0
Maluku	34 346,0	37 054,0	39 882,0	43 066,0	46 257,0
Maluku Utara	26 638,3	29 151,0	32 273,0	36 498,0	39 716,0
Papua Barat	62 888,0	66 631,0	71 791,0	79 643,0	84 348,0
Papua	150 307,3	173 209,0	188 945,0	210 756,0	189 716,0
Indonesia	11 652 686,1	12 621 833,0	13 742 290,0	14 983 364,0	16 079 257,0

Catatan/Note: * Angka sementara / Preliminary figures

** Angka sangat sementara / Very preliminary figures

Sumber/Source: BPS, Statistik Indonesia 2020/BPS, *Statistic Yearbook of Indonesia 2020*

Tabel
Table 14.22**Produk Domestik Regional Bruto Atas Dasar Harga Konstan 2010 Menurut Provinsi (Miliar Rupiah), 2015 - 2019**
Gross Regional Domestic Product at 2010 Constant Market Price by Province (Billion Rupiahs), 2015 -2019

Provinsi/Province	2015	2016	2017	2018*	2019**
(1)	(2)	(3)	(4)	(5)	(6)
Aceh	112 666,00	116 374,00	121 241,00	126 824,00	132 087,00
Sumatera Utara	440 956,00	463 775,00	487 531,00	512 766,00	539 527,00
Sumatera Barat	140 719,00	148 134,00	155 976,00	164 034,00	172 321,00
Riau	448 992,00	458 769,00	471 082,00	482 158,00	495 846,00
Jambi	125 037,00	130 501,00	136 557,00	142 968,00	149 265,00
Sumatera Selatan	254 045,00	266 857,00	281 571,00	298 570,00	315 623,00
Bengkulu	38 066,00	40 077,00	42 074,00	44 171,00	46 362,00
Lampung	199 537,00	209 794,00	220 626,00	232 208,00	244 437,00
Kepulauan Bangka Belitung	45 962,00	47 848,00	49 987,00	52 215,00	53 951,00
Kepulauan Riau	155 131,00	162 853,00	166 111,00	173 684,00	182 184,00
DKI Jakarta	1 454 564,00	1 539 917,00	1 635 367,00	1 736 291,00	1 838 501,00
Jawa Barat	1 207 232,00	1 275 619,00	1 343 864,00	1 419 689,00	1 491 706,00
Jawa Tengah	806 765,00	849 099,00	893 750,00	941 164,00	992 106,00
DI Yogyakarta	83 474,00	87 686,00	92 302,00	98 024,00	104 490,00
Jawa Timur	1 331 376,00	1 405 564,00	1 482 300,00	1 563 769,00	1 650 143,00
Banten	368 377,00	387 835,00	410 046,00	434 015,00	458 023,00
Bali	129 127,00	137 296,00	144 945,00	154 110,00	162 784,00
Nusa Tenggara Barat	89 338,00	94 524,00	94 640,00	90 391,00	94 015,00
Nusa Tenggara Timur	56 771,00	59 678,00	62 725,00	65 945,00	69 372,00
Kalimantan Barat	112 347,00	118 183,00	124 294,00	130 589,00	137 121,00
Kalimantan Tengah	78 891,00	83 900,00	89 541,00	94 601,00	100 429,00
Kalimantan Selatan	110 863,00	115 744,00	121 856,00	128 093,00	133 318,00
Kalimantan Timur	440 676,00	439 004,00	852 742,00	464 823,00	486 977,00
Kalimantan Utara	49 316,00	51 165,00	54 535,00	57 837,00	61 835,00
Sulawesi Utara	70 425,00	74 765,00	79 485,00	84 259,00	89 028,00
Sulawesi Tengah	82 787,00	91 015,00	97 475,00	103 593,00	111 003,00
Sulawesi Selatan	250 803,00	269 401,00	288 814,00	309 202,00	330 605,00
Sulawesi Tenggara	72 993,00	77 746,00	83 002,00	88 329,00	94 078,00
Gorontalo	22 069,00	23 507,00	25 090,00	26 721,00	28 433,00
Sulawesi Barat	25 964,00	27 525,00	29 347,00	31 111,00	32 874,00
Maluku	24 859,00	26 284,00	27 814,00	29 467,00	31 109,00
Maluku Utara	20 380,00	21 557,00	23 211,00	25 050,00	26 586,00
Papua Barat	52 346,00	54 711,00	56 903,00	60 464,00	62 071,00
Papua	130 312,00	142 225,00	148 823,00	159 790,00	134 678,00
Indonesia	9 033 166,00	9 498 932,00	10 395 627,00	10 526 925,00	11 052 888,00

Catatan/Note: * Angka sementara / Preliminary figures

** Angka sangat sementara / Very preliminary figures

Sumber/Source: BPS, Statistik Indonesia 2020/BPS, Statistic Yearbook of Indonesia 2020

Tabel
Table 14.23**Produk Domestik Regional Bruto Per Kapita Atas Dasar Harga Berlaku Menurut Provinsi (Ribu Rupiah), 2015 - 2019****Per capita Gross Regional Domestic Product at Current Price by Province (Thousand Rupiah), 2015 -2019**

Provinsi/Province	2015	2016	2017	2018*	2019**
(1)	(2)	(3)	(4)	(5)	(6)
Aceh	25 808,0	26 852,0	28 097,0	29 521,0	30 571,0
Sumatera Utara	41 020,0	44 392,0	47 978,0	51 456,0	55 054,0
Sumatera Barat	34 631,0	37 285,0	40 194,0	42 841,0	45 288,0
Riau	102 888,0	104 861,0	105 859,0	110 850,0	109 757,0
Jambi	45 580,0	49 495,0	54 016,0	58 362,0	60 065,0
Sumatera Selatan	41 201,0	43 361,0	46 315,0	50 144,0	53 742,0
Bengkulu	26 846,0	29 076,0	31 359,0	33 827,0	36 219,0
Lampung	31 154,0	34 054,0	36 998,0	39 863,0	42 694,0
Kepulauan Bangka Belitung	44 425,0	46 402,0	48 825,0	50 087,0	50 933,0
Kepulauan Riau	101 149,0	106 504,0	109 360,0	116 580,0	122 430,0
DKI Jakarta	195 432,0	210 075,0	228 004,0	248 320,0	269 074,0
Jawa Barat	32 648,0	34 894,0	37 229,0	40 306,0	43 092,0
Jawa Tengah	29 934,0	31 962,0	34 223,0	36 777,0	39 243,0
DI Yogyakarta	27 572,0	29 553,0	31 666,0	34 152,0	36 795,0
Jawa Timur	43 541,0	47 492,0	51 228,0	55 437,0	59 257,0
Banten	40 091,0	42 440,0	45 265,0	48 473,0	51 439,0
Bali	42 480,0	46 211,0	50 288,0	54 470,0	58 243,0
Nusa Tenggara Barat	21 852,0	23 787,0	24 994,0	24 726,0	26 166,0
Nusa Tenggara Timur	14 867,0	16 094,0	17 165,0	18 448,0	19 591,0
Kalimantan Barat	30 619,0	33 191,0	35 984,0	38 827,0	41 885,0
Kalimantan Tengah	40 105,0	43 905,0	48 296,0	52 146,0	55 356,0
Kalimantan Selatan	34 352,0	36 023,0	38 638,0	41 048,0	42 586,0
Kalimantan Timur	147 405,0	145 343,0	165 652,0	174 427,0	175 654,0
Kalimantan Utara	96 150,0	99 112,0	111 320,0	120 112,0	131 302,0
Sulawesi Utara	37 787,0	41 246,0	44 746,0	48 120,0	51 936,0
Sulawesi Tengah	37 395,0	41 082,0	45 157,0	49 837,0	54 486,0
Sulawesi Selatan	39 950,0	43 817,0	47 840,0	52 636,0	57 026,0
Sulawesi Tenggara	35 092,0	38 022,0	41 279,0	44 501,0	47 790,0
Gorontalo	25 143,0	27 545,0	29 565,0	31 830,0	34 217,0
Sulawesi Barat	25 728,0	27 513,0	29 741,0	32 056,0	33 588,0
Maluku	20 366,0	21 599,0	22 859,0	24 280,0	25 658,0
Maluku Utara	22 918,0	24 581,0	26 686,0	29 610,0	31 627,0
Papua Barat	72 160,0	74 585,0	78 429,0	84 956,0	87 897,0
Papua	47 726,0	54 002,0	57 866,0	63 432,0	56 141,0
Indonesia	45 614,0	48 789,0	52 473,0	56 538,0	59 981,0

Catatan/Note: * Angka sementara / Preliminary figures

** Angka sangat sementara / Very preliminary figures

Sumber/Source: BPS, Statistik Indonesia 2020/BPS, Statistic Yearbook of Indonesia 2020

Tabel
Table 14.24**Perkembangan Realisasi Investasi Penanaman Modal
Dalam Negeri Menurut Provinsi, 2018- 2019 (Miliar
Rupiah)**
*Statistic of Domestic Direct Investment Realization by
Province, 2018 - 2019 (Billion Rupiah)*

Provinsi/Province	2018		2019	
	Proyek Project	Investasi Investment	Proyek Project	Investasi Investment
(1)	(2)	(3)	(4)	(5)
Aceh	242	970,0	343	3 606,9
Sumatera Utara	356	8 371,8	1 243	19 749,0
Sumatera Barat	210	2 309,5	471	3 026,6
Riau	393	9 056,4	756	26 292,2
Jambi	190	2 876,5	607	4 437,4
Sumatera Selatan	270	9 519,8	797	16 921,1
Bengkulu	99	4 902,8	171	5 458,1
Lampung	91	12 314,7	241	2 428,9
Kepulauan Bangka Belitung	123	3 112,9	374	2 915,2
Kepulauan Riau	319	4 386,0	759	5 656,4
DKI Jakarta	666	49 097,4	3 344	62 094,8
Jawa Barat	1 661	42 278,2	3 304	49 284,2
Jawa Tengah	1 478	27 474,9	2 774	18 654,7
DI Yogyakarta	148	6 131,7	597	6 298,8
Jawa Timur	1 679	33 333,1	5 283	45 452,7
Banten	718	18 637,6	2 389	20 708,4
Bali	183	1 548,9	814	7 393,2
Nusa Tenggara Barat	92	4 135,1	316	3 519,0
Nusa Tenggara Timur	82	4 246,1	298	3 752,6
Kalimantan Barat	330	6 591,4	737	7 699,1
Kalimantan Tengah	195	13 091,6	443	8 591,9
Kalimantan Selatan	170	9 975,2	534	10 061,0
Kalimantan Timur	309	25 942,0	1 794	21 952,0
Kalimantan Utara	83	1 356,8	186	4 400,9
Sulawesi Utara	82	4 320,1	225	8 259,6
Sulawesi Tengah	130	8 488,9	291	4 438,8
Sulawesi Selatan	318	3 275,9	825	5 672,6
Sulawesi Tenggara	54	1 603,4	172	3 827,1
Gorontalo	30	2 666,8	93	844,4
Sulawesi Barat	20	3 144,2	54	1 187,2
Maluku	36	1 013,5	70	283,2
Maluku Utara	23	2 276,3	40	682,7
Papua Barat	23	104,6	38	380,2
Papua	12	50,9	68	567,7
Indonesia	10 815	328 605,0	30 451	386 498,6

Sumber/Source: Badan Koordinasi Penanaman Modal/Investment Coordinating Board

Tabel
Table 14.25**Perkembangan Realisasi Investasi Penanaman Modal Luar Negeri Menurut Provinsi (juta US\$), 2018- 2019**
Statistic of Foreign Direct Investment Realization by Province (million US\$), 2018 - 2019

Provinsi/Province	2018		2019	
	Proyek Project	Investasi Investment	Proyek Project	Investasi Investment
(1)	(2)	(3)	(4)	(5)
Aceh	91	71,2	120	137,5
Sumatera Utara	491	1 227,6	805	379,5
Sumatera Barat	137	180,8	245	157,1
Riau	252	1 032,9	416	1 034,0
Jambi	103	101,9	183	54,6
Sumatera Selatan	239	1 078,6	416	736,5
Bengkulu	39	136,6	68	144,8
Lampung	121	132,3	158	155,2
Kepulauan Bangka Belitung	79	46,3	119	88,7
Kepulauan Riau	804	831,3	1 279	1 363,4
DKI Jakarta	6 499	4 857,7	8 092	4 123,0
Jawa Barat	4 713	5 573,5	5 526	5 881,0
Jawa Tengah	801	2 372,7	1 249	2 723,2
DI Yogyakarta	184	81,3	233	14,6
Jawa Timur	1 441	1 333,4	2 142	866,3
Banten	1 895	2 827,3	2 559	1 868,2
Bali	1 490	1 002,5	2 443	426,0
Nusa Tenggara Barat	651	251,6	1 223	270,7
Nusa Tenggara Timur	175	100,4	363	126,8
Kalimantan Barat	305	491,9	403	532,3
Kalimantan Tengah	179	678,5	264	283,5
Kalimantan Selatan	99	129,2	184	372,9
Kalimantan Timur	275	587,5	524	861,0
Kalimantan Utara	56	67,3	63	81,7
Sulawesi Utara	139	295,9	243	220,5
Sulawesi Tengah	154	672,4	209	1 805,0
Sulawesi Selatan	191	617,2	306	302,6
Sulawesi Tenggara	77	672,9	103	987,7
Gorontalo	30	40,8	40	171,3
Sulawesi Barat	17	24,7	17	10,1
Maluku	26	8,0	40	33,0
Maluku Utara	47	362,8	128	1 008,5
Papua Barat	102	286,9	64	46,2
Papua	70	1 132,3	127	941,0
Indonesia	21 972	29 308	30 354	28 208

Sumber/Source: Badan Koordinasi Penanaman Modal/Investment Coordinating Board



Sensus
Penduduk
2020

DATA

MENCERDASKAN BANGSA

— *Enlighten The Nation* —



**BADAN PUSAT STATISTIK
PROVINSI JAWA TIMUR**

Jalan Raya Kendangsari Industri No. 43 - 44 Surabaya 60292,
Telp. (031) 8439343, Fax (031) 8494007, 8471143,
Email : bps3500@bps.go.id, Website : <https://jatim.bps.go.id>

ISSN 0215-2193

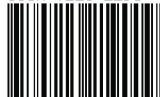

9 770215 219009