

PROVINSI DAERAH ISTIMEWA YOGYAKARTA **DALAM ANGKA**

Daerah Istimewa Yogyakarta Province in Figures
2020



PROVINSI DAERAH ISTIMEWA YOGYAKARTA DALAM ANGKA

Daerah Istimewa Yogyakarta Province in Figures
2020



Provinsi Daerah Istimewa Yogyakarta Dalam Angka ***Daerah Istimewa Yogyakarta Province in Figures*** **2020**

ISSN: 2657-1218

No. Publikasi/*Publication Number: 34560.2002*

Katalog/*Catalog: 1102001.34*

Ukuran Buku/*Book Size: 15 cm x 21 cm*

Jumlah Halaman/*Number of Pages: xxxvi + 564 halaman /pages*

Penyusun Naskah/*Manuscript:*

Bidang Integrasi Pengolahan dan Diseminasi Statistik

Division of Integrated Data Processing and Statistical Dissemination

Penyunting/*Editor :*

Pembuat Gambar Kover/*Cover Designed by:*

Bidang Integrasi Pengolahan dan Diseminasi Statistik

Division of Integrated Data Processing and Statistical Dissemination

Ilustrasi Kover/*Cover Illustration:*

Embung Tambakboyo, Kabupaten Sleman

Embung Tambakboyo, Sleman Regency

Diterbitkan oleh/*Published by:*

© Badan Pusat Statistik Propinsi D.I Yogyakarta/

© *BPS-Statistics of D.I Yogyakarta Province*

Dicetak oleh/*Printed by:*

Dilarang mengumumkan, mendistribusikan, mengomunikasikan, dan/atau menggandakan sebagian atau seluruh isi buku ini untuk tujuan komersial tanpa izin tertulis dari Badan Pusat Statistik.

Prohibited to announce, distribute, communicate, and/or copy part or all of this book for commercial purpose without permission from BPS-Statistics of Indonesia

PETA WILAYAH PROVINSI D.I YOGYAKARTA
MAP OF D.I YOGYAKARTA PROVINCE

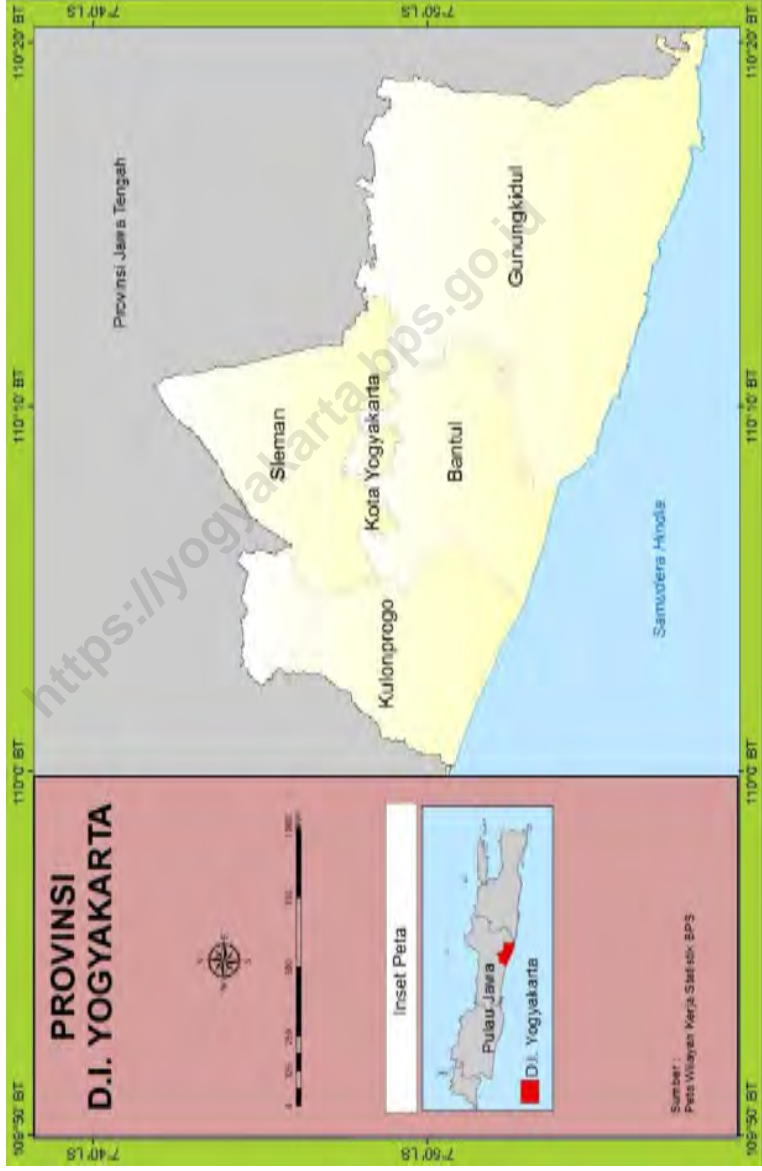

KEPALA BPS PROVINSI DAERAH ISTIMEWA YOGYAKARTA
CHIEF OF STATISTICIAN OF DAERAH ISTIMEWA YOGYAKARTA PROVINCE



Dr. Heru Margono, M.Sc



KATA PENGANTAR

Publikasi “Provinsi D.I Yogyakarta Dalam Angka 2020” merupakan salah satu produk utama yang rutin diterbitkan setiap tahun oleh Badan Pusat Statistik (BPS) Provinsi D.I Yogyakarta. Publikasi ini menyediakan data dan informasi dari berbagai sektor untuk memberikan gambaran umum tentang keadaan demografi, ekonomi, sosial, pangan dan sebagainya di Provinsi D.I Yogyakarta.

Untuk memudahkan pemahaman dan pemanfaatan data, publikasi ini disajikan dalam bentuk infografis, tabel-tabel, dan analisis deskriptif.

Dengan memanfaatkan publikasi ini, pelaksanaan pembangunan dan perubahan di wilayah Provinsi D.I Yogyakarta dapat dicermati secara berkesinambungan, sehingga dapat menjadi dasar memantapkan perencanaan, evaluasi dan pengendalian pembangunan yang terpadu serta berkelanjutan sebagai upaya mendukung otonomi daerah.

Publikasi ini merupakan lanjutan dari publikasi tahun sebelumnya yang secara bertahap telah diusahakan untuk disempurnakan, baik kualitas maupun kuantitasnya. Sebagian besar tabel-tabelnya menyajikan data tahun 2019, namun apabila data tahun terakhir belum tersedia, maka yang disajikan adalah data tahun sebelumnya.

Akhirnya, disampaikan penghargaan dan ucapan terima kasih atas perhatian dan dukungan dari Pemerintah Daerah, Dinas, Instansi, serta Lembaga terkait di Provinsi D.I Yogyakarta sehingga publikasi ini dapat diterbitkan. Dukungan ini diharapkan terus berlanjut sehingga publikasi ini dapat terus disajikan dengan kualitas informasi dan distribusi yang semakin baik. Tanggapan dan saran sangat diharapkan untuk menambah kesempurnaan penerbitan di masa-masa mendatang.

Semoga publikasi ini bermanfaat bagi semua pengguna data.

Yogyakarta, April 2020
Kepala Badan Pusat Statistik
Provinsi D.I Yogyakarta,

Dr. Heru Margono, M.Sc



PREFACE

D.I Yogyakarta Province in Figures 2020 is a routine annual publication issued by the BPS Statistics of D.I Yogyakarta (DIY). This publication provides data and information from various sectors to present an overview of demographic, economic, social, food crops and others in D.I. Yogyakarta Province.

To ease the data user how to understand and use the data, this publication presented in table forms, and added with descriptive analysis.

By using this publication, the implementation of development and progress in every sector on the region of D.I Yogyakarta Province can be observed continuously, so it could be used as a basic information for planning, evaluating, and controlling the integrated and sustainable development as an effort to support the regional autonomy.

This publication is a continuation of previous publication and has been improved gradually on both its quality and quantity. Most of tables presents the data on 2019, but due to the unavailability of the recent data from the the sources, the information presented in this publication is the previous year data.

Finally, we would like to express our gratitude to those who have made this publication can be released. Support and attention given by Regional Government, Official Agencies, Institutions and Organizations in D.I Yogyakarta Province are highly appreciated. It is understood that continuous support and attention will be much useful to make this publication issued regularly as well as to enhance quality and to maintain better distribution. Comments and suggestions to improve the performance of this publication are always welcome.

We wish this publication will be useful for all users.

Yogyakarta, April 2020
Chief Statistician of
D.I Yogyakarta Province,

Dr. Heru Margono, M.Sc

DAFTAR ISI / TABLE OF CONTENTS

Halaman
Page

Kata Pengantar/Preface	v
Daftar Isi/Contents.....	vii
Daftar Tabel/List of Tables.....	ix
Penjelasan Umum/Explanatory Notes	xxxv
Daftar Singkatan/List of Abbreviations	xxxvi
1. Geografi dan Iklim/Geography and Climate	1
2. Pemerintahan/Government	11
3. Penduduk dan Ketenagakerjaan/Population and Employment	69
4. Sosial dan Kesejahteraan Rakyat/Social and Welfare	123
5. Pertanian, Kehutanan, Peternakan, dan Perikanan/ Agriculture, Forestry, Livestock, and Fishery.....	261
6. Pertambangan dan Energi/Mining and Energy	337
7. Industri Manufaktur/Manufacturing Industry	347
8. Pariwisata/Tourism	357
9. Transportasi dan Komunikasi/Transportation and Communication	383
10. Harga-harga/Prices	397
11. Pengeluaran Penduduk/Population Expenditure.....	443
12. Perdagangan Luar Negeri/Foreign Trade.....	457
13. Sistem Neraca Regional/System of Regional Accounts	483
14. Perbandingan Antar Provinsi/National Comparison	537

DAFTAR TABEL/LIST OF TABLES

Halaman
Page

1. GEOGRAFI DAN IKLIM/GEOGRAPHY AND CLIMATE

1.1 KEADAAN GEOGRAFI GEOGRAPHY CONDITION

- 1.1.1 Luas Daerah dan Jumlah Pulau Menurut Kabupaten/Kota di D.I Yogyakarta, 2019
Total Area and Number of Islands by Regency/Municipality in D.I Yogyakarta, 2019. 4

1.2 KEADAAN IKLIM CLIMATE CONDITION

- 1.2.1 Pengamatan Unsur Iklim di Stasiun Pengamatan Badan Meteorologi Klimatologi dan Geofisika (BMKG), 2019
Observation of Climate Elements at the Meteorology, Climatology and Geophysics Agency Station, 2019..... 6
- 1.2.2 Jumlah Curah Hujan dan Hari Hujan Menurut Bulan di D.I Yogyakarta, 2019
Amount of Precipitation and Number of Rainy Days by Month in D.I Yogyakarta, 2019 7

2. PEMERINTAHAN/GOVERNMENT

2.1 WILAYAH ADMINISTRATIF ADMINISTRATIVE AREA

- 2.1.1 Luas Daerah dan Jumlah Pulau Menurut Kabupaten/Kota di D.I Yogyakarta, 2019
Number of Sub Districts and Villages by Regency/Municipality in D.I Yogyakarta, 2015–2019..... 15

9

- 2.1.2 Jumlah Desa Menurut Kabupaten/Kota di D.I Yogyakarta, 2015–2019
Number of Villages1 by Regency/Municipality in D.I Yogyakarta, 2015–2019..... 16

- 2.1.3 Jumlah Kelurahan Menurut Kabupaten/Kota di D.I Yogyakarta, 2015–2019
Number of Sub Districts by Regency/Municipality in D.I Yogyakarta, 2015–2019

2.2 DEWAN PERWAKILAN RAKYAT DAERAH REGIONAL HOUSE OF REPRESENTATIVES

- 2.2.1 Jumlah Anggota Dewan Perwakilan Rakyat Daerah Menurut Partai Politik dan Jenis Kelamin di D.I Yogyakarta, 2019
Number of Regional House of Representatives's Members by Political Parties and Sex in D.I Yogyakarta, 2019

- 2.2.2 Jumlah Anggota Dewan Perwakilan Rakyat Daerah Menurut Daerah dan Jenis

Kelamin di D.I Yogyakarta, 2019

**Number of Regional House of Representatives's Members
by Region and Sex in D.I Yogyakarta, 2019**

2.2.3	Jumlah Anggota Dewan Perwakilan Rakyat Daerah Menurut Partai Politik dan Kabupaten / Kota di D.I Yogyakarta, 2019 <i>Number of Regional House of Representatives's Members in D.I Yogyakarta by Political Parties and Regency/Municipality, 2019.....</i>	20
-------	---	----

2.2.4	Keputusan DPRD se D.I Yogyakarta, 2018-2019 <i>The Decision of Local Representatives in D.I Yogyakarta, 2018-2019</i>	21
-------	--	----

**2.3 SUMBER DAYA MANUSIA
HUMAN RESOURCES**

2.3.1	Jumlah Pegawai Negeri Sipil Menurut Kabupaten/Kota dan Jenis Kelamin di D.I Yogyakarta, Desember 2018 dan Desember 2019 <i>Number of Civil Servants by Regency/City and Sex in D.I Yogyakarta, Desember 2018 dan Desember 2019</i>	23
-------	--	----

2.3.2	Jumlah Pegawai Negeri Sipil Menurut Jabatan dan Jenis Kelamin di D.I Yogyakarta, Desember 2018 dan Desember 2019 <i>Number of Civil Servants by Occupation and Sex in D.I Yogyakarta, Desember 2018 dan Desember 2019</i>	25
-------	---	----

2.3.3	Jumlah Pegawai Negeri Sipil Menurut Tingkat Pendidikan dan Jenis Kelamin di D.I Yogyakarta, Desember 2018 dan Desember 2019 <i>Number of Civil Servants by Educational Level and Sex in D.I Yogyakarta, December 2018 and December 2019.....</i>	27
-------	--	----

2.3.4	Jumlah Pegawai Negeri Sipil Menurut Tingkat Kepangkatan dan Jenis Kelamin di D.I Yogyakarta, Desember 2018 dan Desember 2019 <i>Number of Civil Servants by Hierarchy and Sex in D.I Yogyakarta, 2018 and 2019 December 2018 and December 2019</i>	29
-------	--	----

2.3.5	Jumlah Pegawai Negeri Sipil Menurut Dinas/Instansi Pemerintah dan Jenis Kelamin di D.I Yogyakarta, Desember 2018 <i>Number of Civil Servants by Work Period and Sex in D.I Yogyakarta, December 2018</i>	31
-------	--	----

2.3.6	Jumlah Pegawai Negeri Sipil Menurut Dinas/Instansi Pemerintah dan Jenis Kelamin di D.I Yogyakarta, Desember 2019 <i>Number of Civil Servants by Work Period and Sex in D.I Yogyakarta, December 2019</i>	47
-------	--	----

**2.4 KEUANGAN DAERAH
GOVERNMENT FINANCE**

2.4.1	Realisasi Pendapatan Pemerintah Provinsi Menurut Jenis Pendapatan (ribu rupiah) di D.I Yogyakarta, 2016 - 2019 <i>Actual Provincial Government Revenues by Kind of Revenues (thousand rupiahs) in D.I Yogyakarta, 2016 - 2019</i>	62
2.4.2	Realisasi Belanja Pemerintah Provinsi Menurut Jenis Belanja (ribu rupiah) di D.I Yogyakarta, 2016 - 2019 <i>Actual Provincial Government Expenditures by Kind of Expenditures (thousand rupiahs) in D.I Yogyakarta, 2016 - 2019</i>	64
2.4.3	Realisasi Pendapatan dan Belanja Pemerintah Provinsi (ribu rupiah) Menurut Kabupaten/Kota di D.I Yogyakarta, 2018 dan 2019 <i>Actual Provincial Government Revenues and Expenditures (thousand rupiahs) by Regency/Municipality in D.I Yogyakarta, 2018 and 2019</i>	66

3. PENDUDUK DAN KETENAGAKERJAAN/POPULATION AND EMPLOYMENT

3.1 PENDUDUK POPULATION

3.1.1	Penduduk, Laju Pertumbuhan Penduduk, Distribusi Persentase Penduduk, Kepadatan Penduduk, Rasio Jenis Kelamin Penduduk Menurut Kabupaten/Kota di D.I Yogyakarta, 2010 dan 2019 <i>Population, Population Growth Rate, Percentage Distribution of Population, Population Density, and Population Sex Ratio by Regency/Municipality in D.I Yogyakarta, 2010 and 2019</i>	81
3.1.2	Jumlah Penduduk Menurut Kelompok Umur dan Jenis Kelamin D.I Yogyakarta, 2019 <i>Population by Age Group and Sex in D.I Yogyakarta, 2019</i>	86
3.1.3	Rumah Tangga dan Rata-rata Banyaknya Anggota Rumah Tangga Menurut Kabupaten/Kota D.I Yogyakarta, 2010 dan 2019 <i>Number of Households and Average Household Size by Regency/Municipality in D.I Yogyakarta, 2010 and 2019</i>	87

3.2 KETENAGAKERJAAN EMPLOYMENT

3.2.1	Penduduk Berumur 15 Tahun ke Atas Menurut Kelompok Umur dan Jenis Kegiatan Selama Seminggu yang Lalu D.I Yogyakarta, 2019 <i>Population 15 Years of Age and Over by Age Group and Type of Activity During the Previous Week, in D.I Yogyakarta 2019</i>	88
3.2.2	Penduduk Berumur 15 Tahun ke Atas Menurut Kabupaten/Kota dan Jenis Kegiatan Selama Seminggu yang Lalu di D.I Yogyakarta, 2019	

	<i>Population 15 Years of Age and Over by Regency/Municipality and Type of Activity During the Previous Week in D.I Yogyakarta, 2019</i>	91
3.2.3	Jumlah Penduduk Berumur 15 Tahun Keatas Menurut Jenis Kegiatan Selama Seminggu yang Lalu dan Jenis Kelamin di D.I Yogyakarta, 2019 <i>Population Aged 15 Years and Over by Type of Activity During The Previous Week and Sex, in D.I Yogyakarta 2019</i>	94
3.2.4	Penduduk Berumur 15 Tahun ke Atas Menurut Pendidikan Tertinggi yang Ditamatkan dan Jenis Kegiatan Selama Seminggu yang Lalu di D.I Yogyakarta, 2019 <i>Population 15 Years of Age and Over by Educational Attainment and Type of Activity During the Previous Week in D.I Yogyakarta, 2019</i>	95
3.2.5	Penduduk Berumur 15 Tahun Ke Atas yang Bekerja Selama Seminggu yang Lalu Menurut Status Pekerjaan Utama dan Lapangan Pekerjaan Utama di D.I Yogyakarta, 2019 <i>Population 15 Years of Age and Over who Worked During The Previous Week by Main Employment Status and Main Industry in D.I Yogyakarta, 2019</i>	98
3.2.6	Penduduk Berumur 15 Tahun Ke Atas yang Bekerja Selama Seminggu yang Lalu Menurut Status Pekerjaan Utama dan Jenis Kelamin D.I Yogyakarta, 2019 <i>Population 15 Years of Age and Over who Worked During The Previous Week by Main Employment Status and Sex in D.I Yogyakarta, 2019</i>	99
3.2.7	Penduduk Berumur 15 Tahun ke Atas yang Bekerja Selama Seminggu yang Lalu Menurut Jumlah Jam Kerja pada Pekerjaan Utama dan Lapangan Pekerjaan Utama di D.I Yogyakarta, 2019 <i>Population 15 Years of Age and Over who Worked During The Previous Week by Total Working Hours on Main Job and Main Industry in D.I Yogyakarta, 2019</i>	100
3.2.8	Penduduk Berumur 15 Tahun ke Atas yang Bekerja Selama Seminggu yang Lalu Menurut Lapangan Pekerjaan Utama dan Pendidikan Tertinggi yang Ditamatkan di D.I Yogyakarta, 2019 <i>Population 15 Years of Age and Over who Worked During The Previous Week by Main Industry and Educational Attainment in D.I Yogyakarta, 2019</i>	101
3.2.9	Penduduk Berumur 15 Tahun Ke Atas yang Bekerja Selama Seminggu yang Lalu Menurut Jumlah Jam Kerja Pada Pekerjaan Utama dan Jenis Kelamin di D.I Yogyakarta, 2019 <i>Population 15 Years of Age and Over who Worked During The Previous Week by Total Working Hours on Main Job and Sex in D.I Yogyakarta, 2019</i>	102
3.2.10	Penduduk Berumur 15 Tahun Ke Atas yang Bekerja Selama Seminggu yang	

	Lalu Jumlah Jam Kerja Seluruhnya dan Jenis Kelamin di D.I Yogyakarta, 2019 <i>Population 15 Years of Age and Over who Worked During The Previous Week by Total Working Hours and Sex in D.I Yogyakarta, 2019</i>	103
3.2.11	Penduduk Berumur 15 Tahun ke Atas yang Bekerja Selama Seminggu yang Lalu Menurut Kelompok Umur dan Jumlah Jam Kerja Seluruhnya di D.I Yogyakarta, 2019 <i>Population 15 Years of Age and Over who Worked During The Previous Week by Age Group and Total Working Hours in D.I Yogyakarta, 2019</i>	104
3.2.12	Penduduk Berumur 15 Tahun Keatas yang Bekerja Selama Seminggu yang Lalu Menurut Kelompok Umur dan Jenis Kelamin di D.I Yogyakarta, 2019 <i>Population 15 Years of Age and Over who Worked During The Previous Week by Age Group and Sex in D.I Yogyakarta, 2019</i>	105
3.2.13	Penduduk Berumur 15 Tahun ke Atas yang Bekerja Selama Seminggu yang Lalu Menurut Status Pekerjaan Utama dan Pendidikan Tertinggi yang Ditamatkan di D.I Yogyakarta, 2019 <i>Population 15 Years of Age and Over who Worked During The Previous Week by Main Industry and Educational Attainment in D.I Yogyakarta, 2019</i>	106
3.2.14	Penduduk Berumur 15 Tahun ke Atas yang Bekerja Selama Seminggu yang Lalu Menurut Kabupaten/Kota dan Lapangan Pekerjaan Utama di D.I Yogyakarta, 2019 <i>Population 15 Years of Age and Over who Worked During The Previous Week by Regency/Municipality and Main Industry in D.I Yogyakarta, 2019</i>	107
3.2.15	Penduduk Berumur 15 Tahun Ke Atas yang Bekerja Selama Seminggu yang Lalu Menurut Lapangan Pekerjaan Utama dan Jenis Kelamin di D.I Yogyakarta, 2019 <i>Population 15 Years of Age and Over who Worked During The Previous Week by Main Industry and Sex in D.I Yogyakarta, 2019</i>	108
3.2.16	Tingkat Pengangguran Terbuka (TPT) dan Tingkat Partisipasi Angkatan Kerja (TPAK) Menurut Kabupaten/Kota di D.I Yogyakarta, 2017 – 2019 <i>Unemployment Rate (UR) and Labor Force Participation Rate (LFPR) by Regency/ Municipality in D.I Yogyakarta, 2017 – 2019</i>	109
3.2.17	Pencari Kerja Terdaftar, Lowongan Kerja Terdaftar, dan Penempatan/Pemenuhan Tenaga Kerja Menurut Kabupaten/Kota dan Jenis Kelamin di D.I Yogyakarta, 2019 <i>Number of Registered Job Applicants, Registered Job Vacancies, and Placement of Workers by Regency/Municipality and Sex in D.I Yogyakarta, 2019</i>	110
3.2.18	Rata-rata Upah/Gaji Bersih Sebulan Pekerja Formal' Menurut Kabupaten/ Kota dan Lapangan Pekerjaan Utama (rupiah) di D.I Yogyakarta, 2019 <i>Average of Net Wage/Salary per Month of Formal Employee' by Regency/</i>	

	<i>Municipality and Main Industry (rupiahs) in D.I Yogyakarta, 2019.....</i>	113
3.2.19	Rata-rata Upah/Gaji Bersih Sebulan Pekerja Formal ¹ Menurut Kelompok Umur dan Lapangan Pekerjaan Utama (rupiah) di D.I Yogyakarta, 2019 <i>Average of Net Wage/Salary per Month of Formal Employee¹ by Age Group and Main Industry (rupiahs) in D.I Yogyakarta, 2019.....</i>	114
3.2.20	Rata-rata Pendapatan Bersih Sebulan Pekerja Informal ¹ Menurut Kabupaten/ Kota dan Lapangan Pekerjaan Utama (rupiah) di D.I Yogyakarta, 2019 <i>Average of Net Wage/Salary per Month of Informal Employee¹ by Regency/ Municipality and Main Industry (rupiahs) in D.I Yogyakarta, 2019.....</i>	115
3.2.21	Rata-rata Pendapatan Bersih Sebulan Pekerja Informal ¹ Menurut Kabupaten/ Kota dan Pendidikan Tertinggi yang Ditamatkan (rupiah) in D.I Yogyakarta, 2019 <i>Average of Net Wage/Salary per Month of Informal Employee¹ by Regency/ Municipality and Educational Attainment (rupiahs) in D.I Yogyakarta, 2019</i>	
3.2.22	Jumlah Tenaga Kerja Indonesia di Luar Negeri Menurut Asal Kabupaten/Kota di D. I. Yogyakarta, 2017-2019 <i>The Total Number of Indonesian Labor in Foreign Countries by Regency/City in D.I Yogyakarta, 2017-2019.....</i>	117
3.2.23	Jumlah Pencari Pekerjaan, Lowongan dan Penempatannya di D.I Yogyakarta, 2011-2019 <i>Male and Female Job Applicants, Vacancies, and Placement in D.I Yogyakarta, 2011- 2019</i>	118
3.2.24	Realisasi Pelaksanaan Transmigrasi Menurut Daerah Asal di D.I Yogyakarta, 2017-2019 <i>Realization of Transmigration by Regional Origin in D.I Yogyakarta, 2017-2019.....</i>	120
3.2.25	Realisasi Pelaksanaan Transmigrasi Menurut Daerah Asal ke Daerah Penempatan di D.I Yogyakarta, 2019 <i>Number of Transmigration by Regional Origin to of Settlemen in D.I Yogyakarta, 2019</i>	121

4. SOSIAL DAN KESEJAHTERAAN RAKYAT/SOCIAL AND WELFARE

4.1 PENDIDIKAN EDUCATION

- 4.1.1 Jumlah Sekolah, Guru, dan Murid Taman Kanak-Kanak (TK) di Bawah Kementerian Pendidikan dan Kebudayaan Menurut Menurut Kabupaten/Kota di DI Yogyakarta, 2018/2019 dan 2019/2020
Number of Schools, Teachers, and Pupils in Kindergarten Under The Ministry of Education and Culture by Regency/Municipality in DI Yogyakarta, 2018/2019 and

	2019/2020	136
4.1.2	Jumlah Sekolah, Guru, dan Murid Raudatul Athfal (RA) di Bawah Kementerian Agama Menurut Kabupaten/Kota di DI Yogyakarta, 2018/2019 dan 2019/2020 <i>Number of Schools, Teachers, and Pupils in Raudatul Athfal (RA) Under The Ministry of Religious Affairs by Regency/Municipality in D.I Yogyakarta, 2018/2019 dan 2019/2020.....</i>	139
4.1.3	Jumlah Sekolah, Guru, dan Murid Sekolah Dasar (SD) di Bawah Kementerian Pendidikan dan Kebudayaan Menurut Kabupaten/ Kota di D.I Yogyakarta, 2018/2019 dan 2019/2020 <i>Number of Schools, Teachers, and Pupils in Primary Schools Under The Ministry of Education and Culture by Regency/Municipality in D.I Yogyakarta, 2018/2019 dan 2019/2020.....</i>	140
4.1.4	Jumlah Sekolah, Guru, dan Murid Madrasah Ibtidaiyah (MI) di Bawah Kementerian Agama Menurut Kabupaten/Kota di DI Yogyakarta, 2018/2019 dan 2019/2020 <i>Number of Schools, Teachers, and Pupils in Madrasah Ibtidaiyah (MI) Under The Ministry of Religious Affairs by Regency/Municipality in DI Yogyakarta, 2018/2019 and 2019/2020</i>	143
4.1.5	Jumlah Sekolah, Guru, dan Murid Sekolah Menengah Pertama (SMP) di Bawah Kementerian Pendidikan dan Kebudayaan Menurut Kabupaten/Kota di D.I Yogyakarta, 2018/2019 dan 2019/2020 <i>Number of Schools, Teachers, and Pupils in Junior High Schools Under The Ministry of Education and Culture by Regency/Municipality in D.I Yogyakarta, 2018/2019 dan 2019/2020.....</i>	146
4.1.6	Jumlah Sekolah, Guru, dan Murid Madrasah Tsanawiyah (MTs) di Bawah Kementerian Agama Menurut Kabupaten/ Kota di DI Yogyakarta, 2018/2019 dan 2019/2020 <i>Number of Schools, Teachers, and Pupils in Madrasah Tsanawiyah (MTs) Under The Ministry of Religious Affairs by Regency/Municipality in DI Yogyakarta, 2018/2019 and 2019/2020</i>	149
4.1.7	Jumlah Sekolah, Guru, dan Murid Sekolah Menengah Atas (SMA) di Bawah Kementerian Pendidikan dan Kebudayaan Menurut Kabupaten/Kota di D.I Yogyakarta, 2018/2019 dan 2019/2020 <i>Number of Schools, Teachers, and Pupils in Senior High Schools Under The Ministry of Education and Culture by Regency/Municipality in D.I Yogyakarta, 2018/2019 dan 2019/2020.....</i>	152
4.1.8	Jumlah Sekolah, Guru, dan Murid Sekolah Menengah Kejuruan (SMK) di Bawah Kementerian Pendidikan dan Kebudayaan Menurut Kabupaten/Kota di D.I Yogyakarta, 2018/2019 dan 2019/2020	

	<i>Number of Schools, Teachers, and Pupils in Vocational High Schools Under The Ministry of Education and Culture by Regency/Municipality in D.I Yogyakarta, 2018/2019 dan 2019/2020</i>	155
4.1.9	Jumlah Sekolah, Guru, dan Murid Madrasah Aliyah (MA) di Bawah Kementerian Agama Menurut Kabupaten/Kota di DI Yogyakarta, 2018/2019 dan 2019/2020 <i>Number of Schools, Teachers, and Pupils in Madrasah Aliyah (MA) Under The Ministry of Religious Affairs by Regency/Municipality in DI Yogyakarta, 2018/2019 and 2019/2020.....</i>	158
4.1.10	Jumlah Perguruan Tinggi ¹ , Mahasiswa, dan Tenaga Pendidik (Negeri dan Swasta) di Bawah Kementerian Riset, Teknologi dan Pendidikan Tinggi Menurut Kabupaten/Kota di D.I Yogyakarta, 2018 dan 2019 <i>Number of Universities¹, Students, and Lecturers (State and Private) Under the Ministry of Research, Technology and High Education by Regency/Municipality in D.I Yogyakarta, 2018 dan 2019</i>	161
4.1.11	Jumlah Perguruan Tinggi, Mahasiswa, dan Tenaga Pendidik (Negeri dan Swasta) di Bawah Kementerian Agama Menurut Kabupaten/Kota di DI Yogyakarta, 2018 dan 2019 <i>Number of Universities, Students, and Lecturers (State and Private) Under the Ministry of Religious Affairs by Regency/Municipality in DI Yogyakarta, 2018 and 2019</i>	164
4.1.12	Angka Partisipasi Murni (APM) dan Angka Partisipasi Kasar (APK) Menurut Jenjang Pendidikan di D.I Yogyakarta, 2018–2019 <i>Net Participation Rates and Gross Participation Rates by Educational Level in D.I Yogyakarta, 2018–2019</i>	167
4.1.13	Persentase Penduduk Berumur 15 Tahun ke Atas yang Melek Huruf Menurut Golongan Umur dan Daerah Tempat Tinggal di D.I Yogyakarta, 2018–2019 <i>Percentage of Literate People Aged 15 Years and Over by Age Group and Urban-Rural Classification in D.I Yogyakarta, 2018–2019.....</i>	168
4.1.14	Jumlah Desa/Kelurahan yang Memiliki Fasilitas Sekolah Menurut Kabupaten/ Kota dan Tingkat Pendidikan di D.I Yogyakarta, 2014, 2018 dan 2019 <i>Number of Villages Having Educational Facilities by Regency/Municipality and Educational Level in D.I Yogyakarta, 2014,2018 and 2019.....</i>	169
4.2	KESEHATAN HEALTH	
4.2.1	Jumlah Desa/Kelurahan Yang Memiliki Sarana Kesehatan Menurut Kabupaten/Kota di D.I Yogyakarta, 2014,2018 dan 2019 <i>Number of Villages Having Health Facilities by Regency/Municipality in D.I Yogyakarta, 2014, 2018 and 2019</i>	174

4.2.2	Distribusi Persentase Wanita Berumur 15–49 Tahun yang Pernah Kawin dan Melahirkan Hidup dalam Dua Tahun Terakhir Menurut Kabupaten/ Kota dan Penolong Persalinan, di D.I Yogyakarta 2018 dan 2019 <i>Percentage Distribution of Ever Married Women Aged 15–49 Years Who Had Live Birth in The Two Years Preceding The Survey by Regency/Municipality and Last Birth Attendance, in D.I Yogyakarta 2018 and 2019</i>	180
4.2.3	Jumlah Tenaga Kesehatan Menurut Kabupaten/Kota di D.I Yogyakarta, 2019 <i>Number of Medical Personnel by Regency/Municipality in D.I Yogyakarta, 2019</i>	182
4.2.4	Persentase Penduduk yang Mempunyai Keluhan Kesehatan Selama Sebulan Terakhir Menurut Kabupaten/Kota di D.I Yogyakarta, 2014–2019 <i>Percentage of People Who Had Health Complaint During a Month Prior to The Survey by Regency/Municipality in D.I Yogyakarta, 2014–2019</i>	183
4.2.5	Jumlah Kasus Penyakit Menurut Kabupaten/Kota dan Jenis Penyakit di D.I Yogyakarta, 2019 <i>Number of Disease Cases by Regency/Municipality and Type of Disease in D.I Yogyakarta, 2019</i>	184
4.2.6	Jumlah Rumah Sakit Umum, Rumah Sakit Khusus, Rumah Sakit/Rumah Bersalin, Puskesmas, Klinik/Balai Kesehatan, Posyandu, dan Polindes Menurut Kabupaten/Kota di D.I Yogyakarta, 2018 dan 2019 <i>Number of General Hospital, Special Hospital, Maternity Hospital and Public Health Center, Medical Clinic, Integrated Service Post, Village maternity Cottage by Regency/ Municipality in D.I Yogyakarta, 2018 and 2019</i>	187
4.2.7	Persentase Penduduk yang Mempunyai Keluhan Kesehatan dan Berobat Jalan Selama Sebulan Terakhir Menurut Kabupaten/Kota di D.I Yogyakarta, 2015–2019 <i>Percentage of People Who Had Health Complaint and Had Outpatient During a Month Prior to the Survey by Regency/Municipality in D.I Yogyakarta, 2015–2019</i>	190
4.2.8	Distribusi Persentase Penduduk yang Mempunyai Keluhan Kesehatan Selama Sebulan Terakhir dan Tidak Berobat Jalan Menurut Kabupaten/ Kota dan Alasan Utama Tidak Berobat Jalan di D.I Yogyakarta, 2019 <i>Percentage Distribution of People Who Had Health Complaint During a Month Prior to the Survey and Had Not Outpatient by Regency/Municipality and Main Reason for not Outpatient in D.I Yogyakarta, 2019</i>	191
4.2.9	Persentase Penduduk Usia 15 Tahun Ke Atas yang Merokok dalam Sebulan Terakhir Menurut Kabupaten/Kota dan Kelompok Umur di D.I Yogyakarta, 2019 <i>Percentage of People Aged 15 Years and Above Who are Smoking During a Month Prior to The Survey by Regency/Municipality and Age Group in D.I Yogyakarta, 2019</i>	194

4.2.10	Persentase Penduduk yang Memiliki Jaminan Kesehatan Menurut Kabupaten/Kota dan Jenis Jaminan di D.I Yogyakarta, 2018–2019 <i>Percentage of Population Who Has Health Insurance by Regency/Municipality and Types of Health Insurance in D.I Yogyakarta, 2018–2019</i>	195
4.2.11	Jumlah Dokter Spesialis, Dokter Umum, dan Dokter Gigi Menurut Kabupaten/Kota di D.I Yogyakarta, 2019 <i>Number of Medical Specialist, General Practitioners, and Dentists by Health Facilities in D.I Yogyakarta, 2019</i>	197
4.2.12	Persentase Perempuan Pernah kawin Berumur 15–49 Tahun yang Melahirkan Anak Lahir Hidup (ALH) Menurut Kabupaten/ Kota dan Penolong Proses Kelahiran di D.I Yogyakarta, 2019 <i>Percentage of Women Ever Married Aged 15–49 Years Who Gave Birth Alived Children by Regency/Municipality and Birth Process Helper in D.I Yogyakarta, 2019</i>	198
4.2.13	Jumlah Klinik Keluarga Berencana (KKB) dan Pos Pelayanan Keluarga Berencana Desa (PPKBD) Menurut Kabupaten/Kota di D.I Yogyakarta, 2019 <i>Number of Family Planning Clinics (KKB) and Village Family Planning Service Posts (PPKBD) by Regency/Municipality in D.I Yogyakarta, 2019</i>	199
4.2.14	Jumlah Pasangan Usia Subur dan Peserta KB Aktif Menurut Kabupaten/Kota di D.I Yogyakarta, 2019 <i>Number of Fertile Age Couples and Active Family Planning Participants by Regency/ Municipality in D.I Yogyakarta, 2019</i>	200
4.2.15	Jumlah Bayi Lahir, Bayi Berat Badan Lahir Rendah (BBLR), dan Bergizi Kurang Menurut Kabupaten/Kota di D.I Yogyakarta, 2019 <i>Number of Births, Babies with Low Birth Weights (LBW), and Malnutrition by Regency/Municipality in D.I Yogyakarta, 2019</i>	202
4.3	PERUMAHAN DAN LINGKUNGAN HOUSING AND ENVIRONMENT	
4.3.1	Distribusi Persentase Rumah Tangga Menurut Kabupaten/ Kota dan Luas Lantai (m2) di D.I Yogyakarta, 2019 <i>Percentage Distribution of Household Population by Regency/Municipality and Floor Area (m2) in D.I Yogyakarta, 2019</i>	203
4.3.2	Distribusi Persentase Rumah Tangga Menurut Kabupaten/ Kota dan Sumber Air Minum di D.I Yogyakarta, 2019 <i>Percentage Distribution of Household Population by Regency/Municipality and Source of Drinking Water in D.I Yogyakarta, 2019</i>	204
4.3.3	Distribusi Persentase Rumah Tangga Menurut Kabupaten/ Kota dan Sumber Penerangan di D.I Yogyakarta, 2019	

	<i>Percentage Distribution of Household Population by Regency/Municipality and Lighting Source in D.I Yogyakarta, 2019</i>	207
4.3.4	Distribusi Persentase Rumah Tangga Menurut Kabupaten/Kota dan Penggunaan Fasilitas Tempat Buang Air Besar di D.I Yogyakarta, 2019 <i>Percentage Distribution of Household Population by Regency/Municipality and Type of Toilet Facility Used by The Household in D.I Yogyakarta, 2019</i>	208
4.3.5	Distribusi Persentase Rumah Tangga Menurut Kabupaten/Kota dan Bahan Bakar Utama untuk Memasak di D.I Yogyakarta, 2019 <i>Percentage Distribution of Household Population by Regency/Municipality and and Type of Cooking Fuel in D.I Yogyakarta, 2019</i>	209
4.3.6	Distribusi Persentase Rumah Tangga Menurut Kabupaten/Kota dan Status Penguasaan Bangunan Tempat Tinggal di D.I Yogyakarta, 2019 <i>Percentage Distribution of Household Population by Regency/Municipality and Dwelling Ownership Status in D.I Yogyakarta, 2019</i>	211
4.3.7	Distribusi Persentase Rumah Tangga Menurut Kabupaten/ Kota dan Jenis Lantai Terluas di D.I Yogyakarta, 2019 <i>Percentage Distribution of Household Population by Regency/Municipality and Main Material of Dwelling Floor in D.I Yogyakarta, 2019</i>	212
4.3.8	Persentase Rumah Tangga yang Memiliki Akses Terhadap Sanitasi Layak Menurut Kabupaten/Kota di D.I Yogyakarta, 2015 – 2019 <i>Percentage of Household Population by Regency/Municipality and Improved Sanitation in D.I Yogyakarta, 2015 – 2019</i>	213
4.3.9	Persentase Rumah Tangga yang Memiliki Akses Terhadap Sumber Air Minum Layak Menurut Kabupaten/Kota di D.I Yogyakarta, 2015 – 2019 <i>Percentage of Household Population by Regency/Municipality and Improved Drinking Water in D.I Yogyakarta , 2015 – 2019</i>	214
4.4	KRIMINALITAS	
	CRIME	
4.4.1	Jumlah Kejahatan yang Dilaporkan, Risiko Penduduk Terjadi Tindak Pidana per 100.000 Penduduk, Persentase Penyelesaian Tindak Pidana, dan Selang Waktu Terjadinya Tindak Pidana Menurut Kepolisian Resort D.I Yogyakarta, 2017–2019 <i>Crime Total, Crime Rate per 100,000 Population, Percentage of Crime Clearance, and Time Interval of Crime Occurance by Departmental (Resort) Police Office of D.I Yogyakarta, 2017–2019</i>	215
4.4.2	Jumlah Tindak Kejahatan Menurut Jenis Kasus di POLDA D.I Yogyakarta, 2017-2019 <i>Number of Crime Cases Reported at Regional Police of D.I Yogyakarta , 2017-</i>	

2019	219
4.4.3 Jumlah Kejahatan yang Masuk, Terselesaikan dan Kerugian di POLDA D.I Yogyakarta, 2017-2019 <i>Number of Crime Cases Reported, Crime Cleared and Material Damage at Regional Police of D.I Yogyakarta, 2017-2019</i>	220
4.4.4 Jumlah Pelaku Tindak Kejahatan Menurut Kategori Umur dan Kewarganegaraan di D.I Yogyakarta 2017-2019 <i>Number of involvement in Crime Cases by Age Group and Citizenship in D.I Yogyakarta, 2017-2019</i>	221
4.4.5 Jumlah Kecelakaan Lalu Lintas Menurut Kabupaten/Kota di D.I Yogyakarta, 2019 <i>Number of Accidents by Regency/City in D.I Yogyakarta, 2019</i>	222
4.5 AGAMA DAN SOSIAL LAINNYA RELIGION AND OTHER SOCIAL AFFAIRS	
4.5.1 Jumlah Jemaah Haji yang Diberangkatkan ¹ ke Tanah Suci Mekah Menurut Kabupaten/Kota di D.I Yogyakarta, 2017–2019 <i>Number of Hajj Pilgrims Departured¹ to the Holyland of Mecca by Regency/ Municipality in D.I Yogyakarta, 2017–2019</i>	223
4.5.2 Nikah ^{1,2,3} dan Cerai ^{2,4} Menurut Kabupaten/Kota di D.I Yogyakarta, 2018–2019 <i>Number of Marriages^{1,2,3} and Divorces^{2,4} by Regency/Municipality in D.I Yogyakarta, 2018–2019</i>	224
4.5.3 Jumlah Perceraian Menurut Faktor dan Kabupaten/Kota di D.I Yogyakarta, 2019 <i>Number of Divorces by Factors and Regency/Municipality in D.I Yogyakarta, 2019</i>	226
4.5.4 Jumlah Penduduk Menurut Kabupaten/Kota dan Agama yang Dianut di D.I Yogyakarta, 2019 <i>Population by Regency/Municipality and Religion in D.I Yogyakarta, 2019</i>	230
4.5.5 Jumlah Tempat Peribadatan Menurut Kabupaten/Kota di D.I Yogyakarta, 2019 <i>Number of Places of Worship by Regency/Municipality and Religion in D.I Yogyakarta, 2019</i>	231
4.5.6 Jumlah Kejadian Bencana Alam Menurut Kabupaten/Kota di D.I Yogyakarta, 2018 <i>Number of Natural Disaster Events by Regency/Municipality in D.I Yogyakarta, 2018</i>	234
4.5.7 Jumlah Korban Manusia yang Diakibatkan Bencana Alam Menurut Kabupaten/Kota di D.I Yogyakarta, 2019 <i>Number of Victims Due to Natural Disaster by Regency/Municipality in D.I Yogyakarta, 2019</i>	237
4.5.8 Jumlah Kerusakan Rumah yang Diakibatkan Bencana Alam	

	Menurut Kabupaten/Kota di D.I Yogyakarta, 2018 dan 2019 <i>Number of Damaged Houses Due to Natural Disaster by Regency/Municipality in D.I Yogyakarta, 2018 and 2019</i>	247
4.5.9	Jumlah Desa/Kelurahan yang Mengalami Bencana Alam ¹ Menurut Kabupaten/Kota di D.I Yogyakarta, 2017– 2019 <i>Number of Villages¹ that Had Natural Disaster² by Regency/Municipality in D.I Yogyakarta, 2017– 2019</i>	249
4.5.10	Jumlah Penerima Bantuan (kepala keluarga) dan Anggaran Bantuan Sosial Pangan Menurut Kabupaten/Kota di D.I Yogyakarta, 2019 <i>Number of Aid Recipients (head of household) and Food Social Assistance Budget by Regency/Municipality in D.I Yogyakarta, 2019</i>	252
4.6	KEMISKINAN DAN PEMBANGUNAN MANUSIA POVERTY AND HUMAN DEVELOPMENT	
4.6.1	Garis Kemiskinan, Jumlah, dan Persentase Penduduk Miskin di D.I Yogyakarta, 2015–2019 <i>Poverty Line, Number, and Percentage of Poor People in D.I Yogyakarta, 2015–2019</i>	253
4.6.2	Jumlah dan Persentase Penduduk Miskin Menurut Kabupaten/Kota di D.I Yogyakarta, 2018 dan 2019 <i>Number and Percentage of Poor People by Regency/Municipality in D.I Yogyakarta, 2018 and 2019</i>	256
4.6.3	Indeks Kedalaman Kemiskinan dan Indeks Keparahan Kemiskinan Menurut Daerah di D.I Yogyakarta, 2015–2019 <i>Poverty Gap Index and Poverty Severity Index by Region in D.I Yogyakarta, 2010–2019</i>	258
4.6.4	Indeks Pembangunan Manusia Menurut Kabupaten/ Kota di D.I Yogyakarta, 2014–2019 <i>Human Development Index by Regency/Municipality in D.I Yogyakarta, 2014–2019</i>	260
5.	PERTANIAN, KEHUTANAN, PETERNAKAN, DAN PERIKANAN/ AGRICULTURE, FORESTRY, LIVESTOCK, AND FISHERY	
5.1	PERTANIAN AGRICULTURE	
5.1.1	Luas Panen, Produktivitas, dan Produksi Padi Menurut Kabupaten/Kota di D.I Yogyakarta, 2019 <i>Harvested Area, Productivity, dan Production of Paddy by Regency/Municipality in D.I</i>	

	<i>Yogyakarta, 2019</i>	268
5.1.2	Produksi Padi ¹ dan Beras Menurut Kabupaten/Kota di D.I Yogyakarta, 2019 <i>Paddy and Rice Production¹ by Regency/Municipality in D.I Yogyakarta, 2019</i>	269
5.1.3	Luas Lahan Tegal/Kebun, Ladang/Huma, dan Lahan Yang sementara Tidak Diusahakan Menurut Kabupaten/Kota di D.I Yogyakarta (ha), 2019 <i>Area of Tegal/Gardens, Fields/Huma, and Temporary Not Cultivated Land by Regency/Municipality in D.I Yogyakarta (ha), 2019</i>	270
5.2	HORTIKULTURA HORTICULTURE	
5.2.1	Luas Panen Tanaman Sayuran Menurut Kabupaten/Kota dan Jenis Tanaman di DI Yogyakarta (ha), 2018 dan 2019 <i>Harvested Area of Vegetables by Regency/Municipality and Kind of Plant in DI Yogyakarta (ha), 2018 and 2019</i>	271
5.2.2	Produksi Tanaman Sayuran Menurut Kabupaten/Kota dan Jenis Tanaman di D.I Yogyakarta (kw), 2018 dan 2019 <i>Production of Vegetables by Regency/Municipality and Kind of Plant in D.I Yogyakarta (kw), 2018 dan 2019</i>	274
5.2.3	Luas Panen Tanaman Sayuran dan Buah-buahan Semusim Menurut Jenis Tanaman di D.I Yogyakarta (ha), 2016-2019 <i>Harvested Area of Seasonal Vegetables and Fruits by Kind of Plant in D.I Yogyakarta (ha), 2016-2019</i>	277
5.2.4	Produksi Tanaman Sayuran dan Buah–Buahan Semusim Menurut Jenis Tanaman di D.I Yogyakarta (kw), 2018 dan 2019 <i>Production of Seasonal Vegetables and Fruits by Kind of Plant in D.I Yogyakarta (kui), 2018 and 2019</i>	278
5.2.5	Luas Panen Tanaman Biofarmaka Menurut Kabupaten/Kota dan Jenis Tanaman di D.I Yogyakarta (m ²), 2018 dan 2019 <i>Harvested Area of Medicinal Plants by Regency/Municipality and Kind of Plant in D.I Yogyakarta (m²), 2018 and 2019</i>	279
5.2.6	Produksi Tanaman Biofarmaka Menurut Kabupaten/Kota dan Jenis Tanaman di DI Yogyakarta (kg), 2018 dan 2019 <i>Production of Medicinal Plants by Regency/Municipality and Kind of Plant in DI Yogyakarta (kg), 2018 and 2019</i>	281
5.2.7	Luas Panen Tanaman Biofarmaka Menurut Jenis Tanaman di D.I Yogyakarta (m ²), 2018 dan 2019	

	<i>Harvested Area of Medicinal Plants by Kind of Plant (m²), 2018 and 2019.....</i>	<i>283</i>
5.2.8	Produksi Tanaman Biofarmaka Menurut Jenis Tanaman di D.I Yogyakarta (kg), 2018-2019 <i>Production of Medicinal Plants by Kind of Plant in D.I Yogyakarta (kg), 2018-2019</i>	<i>284</i>
5.2.9	Luas Panen Tanaman Hias Menurut Kabupaten/Kota dan Jenis Tanaman di DI Yogyakarta (m ²), 2018 dan 2019 <i>Harvested Area of Ornamental Plants by Regency/Municipality and Kind of Plant in DI Yogyakarta (m²), 2018 and 2019</i>	<i>285</i>
5.2.10	Produksi Tanaman Hias Menurut Kabupaten/Kota dan Jenis Tanaman di D.I Yogyakarta (tangkai), 2018 dan 2019 <i>Production of Ornamental Plants by Regency/Municipality and Kind of Plant in D.I Yogyakarta (stalks), 2018 and 2019.....</i>	<i>287</i>
5.2.11	Luas Panen Tanaman Hias Menurut Jenis Tanaman di D.I Yogyakarta (m ²), 2016-2019 <i>Harvested Area of Ornamental Plants by Kind of Plant in D.I Yogyakarta (m²), 2016-2019</i>	<i>290</i>
5.2.12	Produksi Tanaman Hias Menurut Jenis Tanaman di D.I Yogyakarta (tangkai), 2016-2019 <i>Production of Ornamental Plants by Kind of Plant in D.I Yogyakarta (stalks), 2016-2019</i>	
5.2.13	Produksi Buah-buahan Menurut Jenis Tanaman Menurut Kabupaten/Kota di D.I Yogyakarta (kw), 2018 dan 2019 <i>Production of Fruits by Kind of Plant by Regency/Municipality in D.I Yogyakarta (kui), 2018 and 2019.....</i>	<i>292</i>
5.2.14	Produksi Buah-Buahan dan Sayuran Tahunan Menurut Jenis Tanaman di D.I Yogyakarta (kw), 2016-2019 <i>Production of Annual Fruits and Vegetables by Kind of Plant in D.I Yogyakarta (kui), 2016-2019.....</i>	<i>296</i>
5.3	PERKEBUNAN ESTATE CROPS	
5.3.1	Luas Areal Tanaman Perkebunan Menurut Kabupaten/Kota dan Jenis Tanaman di D.I Yogyakarta (ha), 2018 dan 2019 <i>Planted Area of Estate Crops by Regency/Municipality and Type of Crops in D.I Yogyakarta (ha), 2018 dan 2019.....</i>	<i>297</i>
5.3.2	Produksi Perkebunan Menurut Kabupaten/Kota dan Jenis Tanaman di D.I Yogyakarta (ton), 2018 dan 2019 <i>Production of Estate by Regency/Municipality and Type of Crops in D.I Yogyakarta</i>	

	(ton), 2018 and 2019.....	301
5.4	KEHUTANAN	
	FORESTRY	
5.4.1	Luas Kawasan Hutan dan Konservasi Perairan ¹ Menurut Kabupaten/Kota di D.I Yogyakarta (ha), 2019 <i>Extent of Forest Area, Inland Water, Coastal, and Marine Ecosystem¹ by Regency/ Municipality in D.I Yogyakarta (ha), 2019</i>	305
5.4.2	Produksi Kayu Hutan Menurut Jenis Produksi di D.I Yogyakarta (m3), 2019 <i>Timber Production by Type of Product in D.I Yogyakarta (m3), 2019.....</i>	307
5.5	PETERNAKAN	
	LIVESTOCK	
5.5.1	Populasi Ternak Menurut Kabupaten/Kota dan Jenis Ternak (ekor), 2018 dan 2019* <i>Livestock Population by Regency/Municipality and Kind of Livestock in D.I Yogyakarta (heads), 2018 and 2019*</i>	308
5.5.2	Populasi Unggas Menurut Kabupaten/Kota dan Jenis Unggas di D.I Yogyakarta (ekor), 2018 dan 2019* <i>Poultry Population by Regency/Municipality and Kind of Poultry in D.I Yogyakarta (heads), 2018 and 2019*</i>	311
5.5.3	Produksi Daging Ternak Menurut Kabupaten/Kota dan Jenis Ternak di D.I Yogyakarta (kg), 2018 dan 2019 <i>Meat Production by Regency/Municipality and Kind of Livestock in D.I Yogyakarta (kg), 2018 and 2019.....</i>	313
5.5.4	Produksi Daging Unggas Menurut Kabupaten/Kota dan Jenis Unggas di D.I Yogyakarta (kg), 2018 dan 2019 <i>Poultry Meat Production by Regency/Municipality and Kind of Poultry in D.I Yogyakarta (kg), 2018 and 2019</i>	316
5.5.5	Produksi Telur Unggas dan Susu Sapi Menurut Kabupaten/Kota di D.I Yogyakarta (ton), 2018 dan 2019 <i>Production of Poultry Eggs and Cow Milk by Regency/Municipality in D.I Yogyakarta (ton), 2018 and 2019.....</i>	318

5.6.1	Produksi dan Nilai Produksi Perikanan Tangkap Menurut Kabupaten/Kota dan Jenis Penangkapan di D.I Yogyakarta, 2018* <i>Production and Production Value of Fish Capture by Regency/Municipality and Type of Captures in D.I Yogyakarta, 2018*</i>	
5.6.2	Produksi dan Nilai Produksi Perikanan Tangkap di Laut Menurut Kabupaten/Kota dan Komoditas Utama di D.I Yogyakarta, 2018* <i>Production and Production Value of Marine Capture Fisheries by Regency/Municipality and Main Commodity in D.I Yogyakarta, 2018 *</i>	321
5.6.3	Produksi dan Nilai Produksi Perikanan Tangkap di Perairan Umum Menurut Kabupaten/Kota dan Komoditas Utama di D.I Yogyakarta, 2018* <i>Production and Production Value of Inland Open Water Capture Fisheries by Regency/Municipality and Main Commodity in D.I Yogyakarta, 2018*</i>	323
5.6.4	Produksi dan Nilai Produksi Perikanan Tangkap di Perairan Umum Menurut Kabupaten/Kota dan Lokasi di D.I Yogyakarta, 2018* <i>Production and Production Value of Inland Open Water Capture Fisheries by Regency/Municipality and Location in D.I Yogyakarta, 2018*</i>	325
5.6.5	Produksi Perikanan Budidaya Menurut Kabupaten/Kota dan Jenis Kegiatan di D.I Yogyakarta, 2018* <i>Production of Aquaculture by Regency/Municipality and Type of Activity in D.I Yogyakarta, 2018*</i>	327
5.6.6	Produksi dan Nilai Produksi Perikanan Budidaya Menurut Kabupaten/Kota dan Jenis Budidaya di D.I Yogyakarta, 2018* <i>Production and Production Value of Aquaculture by Regency/Municipality and Type of Culture in D.I Yogyakarta, 2018*</i>	328
5.6.7	Produksi dan Nilai Produksi Perikanan Budidaya Menurut Kabupaten/Kota dan Komoditas Utama di D.I Yogyakarta, 2018* <i>Production and Production Value of Aquaculture by Regency/Municipality and Main Commodity in D.I Yogyakarta, 2018*</i>	333

6. PERTAMBANGAN DAN ENERGI/MINING AND ENERGY

6.1	Daya Terpasang, Produksi, dan Distribusi Listrik PT. PLN (Persero) pada Unit Pelayanan di D.I Yogyakarta, 2019 <i>Installed Electricity Power, Production, and Distribution of Service Unit in D.I Yogyakarta, 2019</i>	340
-----	--	-----

6.2	Jumlah Pelanggan Listrik Menurut Unit Pelayanan di D.I Yogyakarta, 2015 - 2019 <i>Number of Electricity Customers by Regency/Municipality, Service Unit in D.I Yogyakarta, 2015 - 2019</i>	341
6.3	Jumlah Pelanggan dan Air yang Disalurkan Menurut Kabupaten/Kota di D.I Yogyakarta, 2019 <i>Number of Customers and Distributed Water by Regency/Municipality in D.I Yogyakarta, 2019</i>	342
6.4	Jumlah Pelanggan menurut Jenis Pelanggan dan Unit Pelayanan di D.I Yogyakarta, 2019 <i>Number of Customers by Kind of Customers and Service Unit in D.I Yogyakarta, 2019</i>	343
6.5	Rata-rata Jumlah Pelanggan dan Tenaga Listrik yang Terjual Menurut Jenis Pelanggan per Bulan di D.I Yogyakarta, 2019 <i>Average of Customers and Electricity Sold by Kind of Customers per Month in D.I Yogyakarta, 2019</i>	344
6.6	Jumlah Pelanggan, Tenaga Listrik yang Terpasang, Dibangkitkan, dan Dijual di D.I Yogyakarta, 2019	

7. INDUSTRI MANUFAKTUR/MANUFACTURING INDUSTRY

7.1	INDUSTRI BESAR DAN SEDANG LARGE AND MEDIUM MANUFACTURING INDUSTRY	
7.1.1	Jumlah Perusahaan dan Tenaga Kerja Menurut Klasifikasi Industri pada Industri Besar dan Sedang di D.I Yogyakarta, 2017 <i>Number of Companies and Employees by Industrial Classification in Large and Medium Industries in D.I Yogyakarta, 2017</i>	351
7.1.2	Jumlah Perusahaan, Tenaga Kerja, Pendapatan dan Pengeluaran pada Industri Besar dan Sedang Menurut Kabupaten/Kota di D.I Yogyakarta, 2017 <i>Number of Companies, Employees, Revenue, and Expenditure in Large and Medium Industries by Regency/Municipality in D.I Yogyakarta, 2017</i>	353
7.2	INDUSTRI MIKRO DAN KECIL MICRO AND SMALL MANUFACTURING INDUSTRY	
7.2.1	Jumlah Perusahaan dan Tenaga Kerja Menurut Klasifikasi Industri pada Industri Mikro dan Kecil di D.I Yogyakarta, 2019 <i>Number of Companies and Employees by Industrial Classification in Micro and Small Industries in D.I Yogyakarta, 2019</i>	354
7.2.2	Jumlah Perusahaan, Tenaga Kerja, Investasi, dan Nilai Produksi pada Industri Mikro dan Kecil Menurut Kabupaten/Kota di D.I Yogyakarta, 2018	

<i>Number of Companies, Employees, Investment, and Production Value in Micro and Small Industries by Regency/Municipality in D.I Yogyakarta, 2018</i>	<i>356</i>
---	------------

8. PARIWISATA/TOURISM

8.1	Jumlah Akomodasi, Kamar, dan Tempat Tidur yang Tersedia pada Hotel Bintang Menurut Kabupaten/Kota di D.I Yogyakarta, 2013 - 2019 <i>Number of Accommodations, Available Rooms and Beds in Classified Hotel by Regency/Municipality in D.I Yogyakarta, 2013 - 2019</i>	<i>361</i>
8.2	Jumlah Akomodasi, Kamar, dan Tempat Tidur yang Tersedia pada Hotel Nonbintang dan Akomodasi Lainnya Menurut Kabupaten/Kota di D.I Yogyakarta, 2013 - 2019 <i>Number of Accommodations, Available Rooms and Beds in Non-Classified Hotel and Other Accommodation by Regency/Municipality in D.I Yogyakarta, 2013 - 2019</i>	<i>368</i>
8.3	Rata-rata Lama Menginap Tamu Asing dan Tamu Domestik Menurut Bulan (hari) di D.I Yogyakarta, 2019 <i>Length Average of Stay of Foreign and Domestic Guests by Month (days) in D.I Yogyakarta, 2019</i>	<i>375</i>
8.4	Persentase Tingkat Penghunian Kamar Hotel dan Akomodasi Lainnya Menurut Jenis Hotel dan Bulan di D.I Yogyakarta, 2019 <i>Occupancy Rate of Hotel and Other Accommodation Room by Hotel Type and Month in D.I Yogyakarta, 2019</i>	<i>376</i>
8.5	Jumlah Rumah Makan/Restoran Menurut Kabupaten/ Kota di D.I Yogyakarta, 2016–2019 <i>Number of Restaurants by Regency/Municipality in D.I Yogyakarta, 2016–2019</i>	<i>377</i>
8.6	Jumlah Obyek Wisata dan Pengunjung Menurut Kabupaten/Kota di D.I Yogyakarta, 2018-2019 <i>Number of Public Recreation Areas and Visitors to Public Recreation Areas by Regency/Municipality in D.I Yogyakarta, 2018-2019</i>	<i>378</i>
8.7	Jumlah Biro Perjalanan, Pramuwisata, Restoran, dan Rumah Makan di D.I Yogyakarta 2013-2019 <i>Number of Tour-Travel Office, Guides, and Restaurant in D.I Yogyakarta, 2013-2019</i>	<i>380</i>
8.8	Jumlah Usaha dan Sarana Pariwisata Menurut Kabupaten/ Kota di D.I Yogyakarta, 2018 - 2019 <i>Number of Tourism Companies and Facilities by Regency/Municipality in D.I Yogyakarta, 2018 - 2019</i>	<i>381</i>

9. TRANSPORTASI DAN KOMUNIKASI/ TRANSPORTATION AND COMMUNICATION

9.1 TRANSPORTASI TRANSPORTATION

- 9.1.1 Panjang Jalan¹ Menurut Kabupaten/Kota dan Tingkat Kewenangan Pemerintah di D.I Yogyakarta (km), 2017-2019
Length of Roads¹ by Regency/Municipality and Level of Government Authority in D.I Yogyakarta (km), 2017-2019387
- 9.1.2 Jumlah Kendaraan Bermotor Menurut Kabupaten/Kota dan Jenis Kendaraan (unit), 2017-2019
Number of Registered Motor Vehicles by Regency/Municipality and Type of Motor Vehicles (units), 2017-2019389
- 9.1.3 Panjang Jalan¹ Menurut Kabupaten/Kota dan Jenis Permukaan Jalan di D.I Yogyakarta (km), 2019
Length of Road¹ by Regency/Municipality and Type of Road Surface in D.I Yogyakarta (km), 2019391
- 9.1.4 Panjang Jalan Menurut Kabupaten/Kota dan Kondisi Jalan di D.I Yogyakarta (km), 2019
Length of Roads by Regency/City and Road Condition in D.I Yogyakarta (km), 2019392

9.2 KOMUNIKASI COMMUNICATION

- 9.2.1 Jumlah Kantor Pos Pembantu Menurut Kabupaten/Kota (Unit) di D.I. Yogyakarta, 2016-2019
Number of Post Offices Subsidiaries by Regency/Municipality (Unit) in D.I Yogyakarta, 2016-2019393
- 9.2.2 Jumlah Surat yang Dikirim Melalui Pos Dalam Negeri Menurut Jenis Surat dan Wilayah di D.I Yogyakarta, 2019
Number of Domestic Mails Sent Out by Type of Mailing and Region in D.I Yogyakarta, 2019394
- 9.2.3 Jumlah Surat yang Diterima Melalui Pos Dalam Negeri Menurut Jenis Surat dan Wilayah di D.I Yogyakarta, 2019
Number of Domestic Mails Received by Type of Mailing and Region in D.I Yogyakarta, 2019395
- 9.2.4 Jumlah Surat yang Dikirim dan Diterima dari dan Luar Negeri Menurut Jenis Surat dan Wilayah di D.I. Yogyakarta, 2019

<i>Number of Mails Sent Out and Received Abroad by Type of Mailing and Region in D.I.Yogyakarta, 2019</i>	396
---	-----

10. HARGA-HARGA/PRICES

10.1.1	Indeks Harga Konsumen per Bulan Menurut Kelompok Pengeluaran (2012=100) Kota Yogyakarta, 2019 <i>Consumer Price Index per Month by Expenditure Group (2012=100) of Yogyakarta City, 2019</i>	401
10.1.2	Laju Inflasi Harga Konsumen per Bulan Menurut Kelompok Pengeluaran (2012=100) Kota Yogyakarta, 2019 <i>Consumer Price Inflation Rate per Month per Month by Expenditure Group (2012=100) of Yogyakarta City, 2019</i>	404
10.1.3	Indeks Harga Petani dan Nilai Tukar Petani per Bulan di D.I Yogyakarta (2012=100), 2019 <i>Indices of Price by Farmers and Farmers Term of Trade in D.I Yogyakarta by Month (2012=100), 2019</i>	407
10.1.4	Indeks Harga yang Diterima Petani, Indeks Harga yang Dibayar Petani dan Nilai Tukar Petani per Bulan di D.I Yogyakarta, 2019 <i>Indices of Prices Received by Farmers, Indices of Prices Paid by Farmers and Farmers Terms of Trade by Month in D.I Yogyakarta, 2019</i>	408
10.1.5	Nilai Tukar Petani Berdasarkan Subsektor di D.I Yogyakarta (2012=100), 2018-2019 <i>Farmers Term of Trade Based on Subsector in D.I Yogyakarta (2012=100), 2018-2019</i>	414
10.2.1	Jumlah Koperasi Primer, Anggota, Modal Volume Usaha Sisa Hasil Usaha, dan Cadangan Menurut Kabupaten/Kota di D.I Yogyakarta, 2019 <i>Number of Non Village Unit Cooperatives Members Capital Business Volume Surplus, and Reserve by Regency/Municipality in D.I Yogyakarta, 2019</i>	423
10.2.2	Jumlah Koperasi Sekunder, Anggota, Modal ,Volume Usaha Sisa Hasil Usaha, dan Cadangan Menurut Kabupaten/Kota di D.I Yogyakarta, 2019 <i>Number of Non Village Unit Cooperatives Members Capital Business Volume Surplus, and Reserve by Regency/Municipality in D.I Yogyakarta, 2019</i>	425
10.3.1	Kumulatif Penanaman Modal Dalam Negeri Menurut Sektor di D.I Yogyakarta, 2019 <i>Cummulative of Domestic Investment by Sector in D.I Yogyakarta, 2019</i>	427
10.3.2	Kumulatif Penanaman Modal Asing Menurut Sektor di D.I Yogyakarta, 2019 <i>Cummulative of Foreign Investment by Sector in D.I Yogyakarta, 2019</i>	431

10.3.3	Kumulatif Penanaman Modal Dalam Negeri Menurut Kabupaten/Kota di D.I Yogyakarta, 2019 <i>Cummulative of Domestic Investment by Regency/Municipality in D.I Yogyakarta, 2019</i>	435
10.3.4	Kumulatif Penanaman Modal Asing Menurut Kabupaten/Kota di D.I Yogyakarta, 2019 <i>Cummulative of Foreign Investment by Regency/Municipality in D.I Yogyakarta, 2019</i>	439

11. PENGELUARAN PENDUDUK/POPULATION EXPENDITURE

11.1	Rata-rata Pengeluaran per Kapita Sebulan Menurut Kelompok Komoditas dan Daerah Tempat Tinggal di D.I Yogyakarta (rupiah), 2018 dan 2019 <i>Monthly Average Expenditure per Capita by Commodity Group and Urban Rural Classification in D.I Yogyakarta (rupiahs), 2018 and 2019</i>	446
11.2	Persentase Pengeluaran per Kapita Sebulan Menurut Kelompok Komoditas dan Daerah Tempat Tinggal di D.I Yogyakarta (rupiah), 2018 dan 2019 <i>Percentage of Monthly Expenditure per Capita by Commodity Group and Urban Rural Classification in D.I Yogyakarta (rupiahs), 2018 and 2019</i>	450
11.3	Rata-rata Pengeluaran per Kapita Sebulan Makanan dan Bukan Makanan di Daerah Perkotaan dan Perdesaan Menurut Kabupaten/Kota di D.I Yogyakarta (rupiah), 2018 dan 2019 <i>Monthly Average of Food and Non-Food Expenditure per Capita in Urban Areas by Regency/Municipality in D.I Yogyakarta (rupiahs), 2018 and 2019</i>	454
11.4	Persentase Pengeluaran per Kapita Sebulan Makanan dan Bukan Makanan di Daerah Perkotaan dan Perdesaan Menurut Kabupaten/Kota di DI Yogyakarta, 2018 dan 2019 <i>Percentage of Monthly Food and Non-Food Expenditure per Capita in Urban and Rural Areas by Regency/Municipality in DI Yogyakarta, 2018 and 2019</i>	455
11.5	Persentase Penduduk Menurut Golongan Pengeluara per Kapita sebulan di D.I Yogyakarta, 2019 <i>Percentage of Population by Per Capita Spending Group a Month in D.I Yogyakarta, 2019</i>	456

12. PERDAGANGAN LUAR NEGERI/FOREIGN TRADE

12.1 EKSPOR EXPORT

12.1.1	Volume Dan Nilai Ekspor dirinci Menurut Jenis Komoditi di Provinsi Asal, 2018 dan 2019 <i>Volume and Value of Export by Type of Commodity at Province of Origin, 2018 and 2019</i>	462
12.1.2	Volume Dan Nilai Ekspor Menurut Negara Tujuan, 2018 dan 2019 <i>Volume and Value of Export by Destination Country, 2018 and 2019.....</i>	464
12.1.3	Volume Dan Nilai Ekspor Menurut Pelabuhan Muat, 2018 dan 2019 <i>Volume and Value of Export by Loading Port, 2018 and 2019.....</i>	465
12.1.4	Volume Dan Nilai Ekspor dirinci Menurut Jenis Komoditi di Provinsi Muat, 2018 dan 2019 <i>Volume and Value of Export by Commodity at Loading Province, 2018 and 2019 ..</i>	466
12.1.5	Volume dan Nilai Ekspor Luar Negeri Komoditi Ikan yang Melalui Bandara Adi Sucipto Yogyakarta Berdasarkan Jenisnya di D.I Yogyakarta 2019 <i>Volume and Value Foreign Exports of Fish Commodities Through Yogyakarta Adi Sucipto Airport by Type in D.I Yogyakarta 2019</i>	468
12.1.6	Volume dan Nilai Ekspor Luar Negeri Komoditi Ikan yang Melalui Bandara Adi Sucipto Yogyakarta Berdasarkan Negara Tujuan di D.I Yogyakarta 2019 <i>Volume and Value Foreign Exports of Fish Commodities Via Adi Sucipto Yogyakarta Airport Based on Destination Countries in of D.I Yogyakarta 2019</i>	469
12.1.7	Volume dan Nilai Ekspor Dalam Negeri Komoditi Ikan yang Melalui Bandara Adi Sucipto Yogyakarta Berdasarkan Jenisnya di D.I Yogyakarta 2019 <i>Volume and Value Domestic Exports of Fish Commodities Through Adi Sucipto Airport Yogyakarta byType in of D.I Yogyakarta 2019</i>	471
12.1.8	Volume dan Nilai Ekspor Dalam Negeri Komoditi Ikan yang Melalui Bandara Adi Sucipto Yogyakarta Berdasarkan Daerah Tujuan di D.I Yogyakarta, 2019 <i>Volume and Value Domestic Exports of Fish Commodities Through Adi Sucipto Yogyakarta Airport Based on Destination Areas in D.I Yogyakarta, 2019</i>	473
12.2	IMPOR IMPORT	
12.2.1	Volume dan Nilai Impor Menurut Negara Asal, 2018 dan 2019 <i>Volume and Value of Import by Country of Origin, 2018 and 2019.....</i>	474
12.2.2	Volume dan Nilai Impor Menurut Pelabuhan Bongkar, 2018 dan 2019 <i>Volume and Value of Import by Unloading Port, 2018 and 2019.....</i>	475

12.2.3	Volume Dan Nilai Impor dirinci Menurut Jenis Komoditi di D.I Yogyakarta, 2018 dan 2019 <i>Volume and Value of Import by Commodity in D.I Yogyakarta, 2018 and 2019</i>	476
12.2.4	Volume dan Nilai Impor Dalam Negeri Komoditi Ikan yang Melalui Bandara Adi Sucipto Yogyakarta Berdasarkan Jenisnya di D.I Yogyakarta 2019 <i>Volume and Value Domestic Imports of Fish Commodities Through Yogyakarta Adi Sucipto Airport byType in D.I Yogyakarta 2019</i>	477
12.2.5	Volume dan Nilai Impor Dalam Negeri Komoditi Ikan yang Melalui Bandara Adi Sucipto Yogyakarta Berdasarkan Asal Barang di D.I Yogyakarta, 2019 <i>Volume and Value Domestic Imports of Fish Commodities Through Yogyakarta Adi Sucipto Airport Based on the Origin of Goods in the D.I Yogyakarta, 2019</i>	479
12.3.1	Persediaan, Pengadaan, dan Penyaluran Beras Perum Bulog di D.I Yogyakarta (ton), 2015-2019 <i>Stock, Supply, and Distribution of Rice by Logistics Board in D.I Yogyakarta (tons), 2015-2019</i>	481
12.3.2	Penyaluran Beras Bulog Menurut Golongan Konsumen di D.I Yogyakarta (ton), 2015 - 2019 <i>Rice Distribution by Logistics Board by Consumer Group in D.I Yogyakarta (tons), 2015 - 2019</i>	482

13. SISTEM NERACA REGIONAL/SYSTEM OF REGIONAL ACCOUNTS

13.1 PRODUK DOMESTIK REGIONAL BRUTO PROVINSI

PROVINCIAL GROSS REGIONAL DOMESTIC PRODUCT

13.1.1	Produk Domestik Regional Bruto Atas Dasar Harga Berlaku Menurut Lapangan Usaha (miliar rupiah), 2015–2019 <i>Gross Regional Domestic Product at Current Market Prices by Industry (billion rupiahs), 2015–2019</i>	488
13.1.2	Produk Domestik Regional Bruto Atas Dasar Harga Konstan 2010 Menurut Lapangan Usaha (miliar rupiah), 2015–2019 <i>Gross Regional Domestic Product at 2010 Constant Market Prices by Industry (billion rupiahs), 2015–2019</i>	495
13.1.3	Distribusi Persentase Produk Domestik Regional Bruto Atas Dasar Harga Berlaku Menurut Lapangan Usaha, 2015–2019 <i>Percentage Distribution of Gross Regional Domestic Product at Current Market Prices by Industry, 2015–2019</i>	502

13.1.4	Laju Pertumbuhan Produk Domestik Regional Bruto Atas Dasar Harga Konstan 2010 Menurut Lapangan Usaha (persen), 2016–2019 <i>Growth Rate of Gross Regional Domestic Product at 2010 Constant Market Prices by Industry (percent), 2016–2019</i>	509
13.1.5	Produk Domestik Regional Bruto Atas Dasar Harga Berlaku Menurut Jenis Pengeluaran (miliar rupiah), 2015–2019 <i>Gross Regional Domestic Product at Current Market Prices by Type of Expenditure (billion rupiahs), 2015–2019</i>	516
13.1.6	Produk Domestik Regional Bruto Atas Dasar Harga Konstan 2010 Menurut Jenis Pengeluaran (miliar rupiah), 2015–2019 <i>Gross Regional Domestic Product at 2010 Constant Market Prices by Type of Expenditure (billion rupiahs), 2015–2019</i>	518
13.1.7	Indeks Harga Implisit Produk Domestik Regional Bruto Menurut Lapangan Usaha (2010=100), 2016–2019 <i>Implicit Price Index of Gross Regional Domestic Product by Industry (2010=100), 2016–2019</i>	520
13.1.8	Laju Implisit Produk Domestik Regional Bruto Menurut Lapangan Usaha (2010=100) (persen), 2016–2019 <i>Implicit Rate of Gross Regional Domestic Product by Industry (2010=100) (percent), 2016–2019</i>	526
13.2	PRODUK DOMESTIK REGIONAL BRUTO KABUPATEN/KOTA REGENCY/MUNICIPAL GROSS REGIONAL DOMESTIC PRODUCT	
13.2.1	Produk Domestik Regional Bruto Atas Dasar Harga Berlaku Menurut Kabupaten/ Kota (miliar rupiah), 2016–2019 <i>Gross Regional Domestic Product at Current Market Prices by Regency/Municipality (billion rupiahs), 2016–2019</i>	532
13.2.2	Produk Domestik Regional Bruto Atas Dasar Harga Konstan 2010 Menurut Kabupaten/Kota (miliar rupiah), 2016–2019 <i>Gross Regional Domestic Product at Constant 2010 Prices by Regency/Municipality (billion rupiahs), 2016–2019</i>	533
13.2.3	Laju Pertumbuhan Produk Domestik Regional Bruto Atas Dasar Harga Konstan 2010 Menurut Kabupaten/Kota (persen), 2016–2019 <i>Growth Rate of Gross Regional Domestic Product at 2010 Constant Market Prices by Regency/Municipality (percent), 2016–2019</i>	534
13.2.4	Persentase Kontribusi Terhadap Jumlah Produk Domestik Regional Bruto Seluruh Kabupaten/Kota (persen), 2016–2019 <i>Percentage of Contribution to the Total Gross Regional Domestic Product by</i>	

<i>Regency/Municipality (percent), 2016–2019.....</i>	<i>535</i>
---	------------

14. PERBANDINGAN ANTAR PROVINSI/NATIONAL COMPARISON

14.1	Jumlah Penduduk Menurut Provinsi di Indonesia (ribu), 2015-2019 <i>Population by Province in Indonesia (thousand), 2015-2019.....</i>	540
14.2	Laju Pertumbuhan Produk Domestik Regional Bruto Atas Dasar Harga Konstan 2010 Menurut Provinsi di Indonesia (persen) 2015-2019 <i>Rate of Growth of Gross Regional Domestic Products at Constant 2010 Prices by Province in Indonesia (percent), 2015-2019.....</i>	542
14.3	Indeks Harga Konsumen di 82 Kota (2012=100), 2015 - 2019 <i>Consumer Price Indices in 82 Cities (2012=100), 2015 - 2019.....</i>	544
14.4	Jumlah Penduduk Miskin Menurut Provinsi di Indonesia (ribu), 2015-2019 <i>Number of Poor Population by Province in Indonesia (thousand), 2015-2019.....</i>	548
14.5	Indeks Pembangunan Manusia Menurut Provinsi di Indonesia, 2015 - 2019 <i>Human Development Index by Province in Indonesia, 2015 - 2019.....</i>	550
14.6	Penduduk Berumur 15 Tahun ke atas yang Bekerja Selama Seminggu yang Lalu Menurut Provinsi dan Lapangan Pekerjaan Utama (Orang), 2019 <i>Who Worked During the Previous Week by Province and Main Industry (People), 2019</i>	552
14.7	Tingkat Pengangguran Terbuka (TPT) dan Tingkat Partisipasi Angkatan Kerja (TPAK) Menurut Provinsi, 2018 - 2019 <i>Open Unemployment Rate (OURs) and Labor Force Participation Rate (LFPRs) by Province, 2018 - 2019.....</i>	558
14.8	Perkembangan Realisasi Investasi Penanaman Modal Luar Negeri Menurut Lokasi (Milyar Rupiah), 2018 - 2019 <i>Statistic of Foreign Direct Investment Realization by Location (Billion Rupiahs), 2018 - 2019</i>	560
14.9	Perkembangan Realisasi Investasi Penanaman Modal Dalam Negeri Menurut Lokasi (Milyar Rupiah), 2018 - 2019 <i>Statistic of Domestic Direct Investment Realization by Location (Billion Rupiahs), 2018 - 2019.....</i>	562

PENJELASAN UMUM/EXPLANATORY NOTES

Tanda-tanda, satuan-satuan, dan lain-lainnya yang digunakan dalam publikasi ini adalah sebagai berikut:

Symbols, measurement units, and acronyms which are used in this publication, are as follows:

1. TANDA-TANDA/SYMBOLS

Data tidak tersedia/Data not available	: ...
Tidak ada atau nol /Null or zero	: -
Data dapat diabaikan/Data negligible	: 0
Tanda decimal/Decimal point	: ,
Data tidak dapat ditampilkan/Not applicable	: NA
Angka estimasi/Estimated figures	: e
Angka diperbaiki/Revised figures	: r
Angka sementara/Preliminary figures	: x
Angka sangat sementara/Very preliminary figures	: xx
Angka sangat sangat sementara/Very very preliminary figures	: xxx

2. SATUAN/UNITS

barel/barrel	: 158,99 liter/ <i>litres</i> = 1/6,2898 m ³
hektar (ha)/ <i>hectare (ha)</i>	: 10 000 m ²
kilometer (km)/ <i>kilometres (km)</i>	: 1 000 meter/ <i>meters (m)</i>
knot/ <i>knot</i>	: 1,8523 km/jam (<i>km/hour</i>)
kuintal/ <i>quintal</i>	: 100 kg
KWh	: 1 000 Watt <i>hour</i>
MWh	: 1 000 KWh
liter (untuk beras)/ <i>litre (for rice)</i>	: 0,80 kg
MMSCF	: 1/35,3 m ³
metrik ton (m.ton)/ <i>metric ton (m. ton)</i>	: 0,98421 long ton = 1 000 kg
ons/ <i>ounce</i>	: 28,31 gram/ <i>grams</i>
ton	: 1 000 kg

Satuan lain: buah, dus, butir, helai/lembar, kaleng, batang, pulsa, ton kilometer (ton-km), jam, menit, persen (%).

Other units: unit, pack, pieces, sheet, tin, pulse, ton-kilometres(ton-km), hour, minute, percent (%).

Perbedaan angka di belakang koma disebabkan oleh pembulatan angka.

The difference in decimal numbers is caused by rounding.

DAFTAR SINGKATAN/ LIST OF ABBREVIATIONS

SI	: Stasiun Iklim
SIMPK	: Stasiun Meteorologi Pertanian Khusus
t.t	: Tempat tidur
BCG	: Bacillus Calmette Guerin
DPT	: Difteri, Pertusis, Tetanus
TT	: Tetanus Toxoid
IOT	: Industri Obat Tradisional/ <i>Traditional Medicine Industry</i>
IKOT	: Industri Kecil Obat Tradisional/ <i>Traditional Medicine Small</i>
Alkes	: Alat kesehatan/ <i>Health Kits</i>
PKRT	: Perbekalan Kesehatan Rumah tangga/ <i>Household Health Logistics</i>
Kompl	: Komplemen/ <i>Complement</i>
IRTP	: Industri Pangan Produksi Rumah Tangga/ <i>Foods Home Industry</i>
PBF	: Pedagang Besar Farmasi/ <i>Pharmacy Whole-seller</i>
GFK	: Gudang Farmasi Kab/Kota/Regency/ <i>Municipality Pharmacy Warehouse</i>
RB	: Rumah Bersalin/ <i>Delivery House</i>
Pustu	: Puskesmas pembantu/ <i>Auxiliary Public Health Center</i>
BP	: Balai Pengobatan/ <i>Polyclinic</i>
TPS	: Tempat Pembuangan Sementara / <i>landfill</i>
Jamkesmas	: Jaminan kesehatan masyarakat miskin/ <i>Poor public health insurance</i>
PJKMU	: Program Jaminan Kesehatan Masyarakat Umum
SIUP	: Surat Ijin Usaha Perdagangan/ <i>Trading Permission Letter</i>
TDP	: Tanda Daftar Perusahaan/ <i>Company Registration Identity</i>
API	: Angka Pengenal Importir/ <i>Importer's Identity Number</i>

GEOGRAFI DAN IKLIM

Geography and Climate

B A B

CHAPTER

1

Jumlah Curah Hujan dan Hari Hujan Terbanyak per Bulan di D.I. Yogyakarta, 2019
Highest Precipitation and Most Rainy Days by Month in D.I. Yogyakarta, 2019

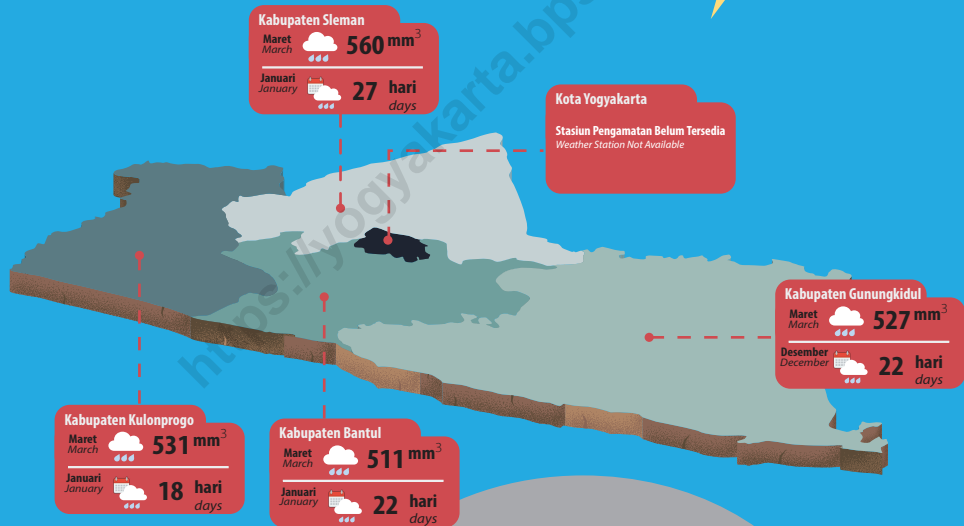

Pengamatan Unsur Iklim
di Stasiun Pengamatan BMKG di
D.I. Yogyakarta, 2019

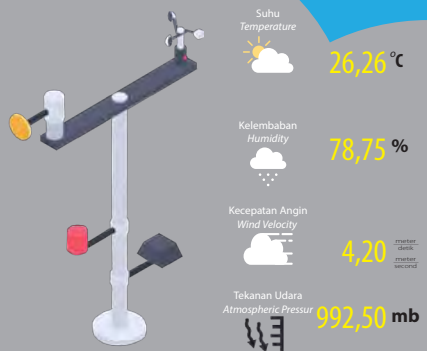

STAKLIM Yogyakarta Sleman, DIY,
Lintang : 07o 43' 52.2" LS, Bujur : 110o 21' 13.3" BT, Tinggi : 182 m

PENJELASAN TEKNIS

1. **Daerah Istimewa Yogyakarta** posisinya terletak diantara 7.33-8.12 Lintang Selatan dan 110.00- 110.50 Bujur Timur, tercatat memiliki luas 3.185,80 km atau 0,17% dari luas Indonesia (1.860.359,67 km).
2. **Daerah Istimewa Yogyakarta** terletak di bagian selatan Pulau Jawa, dan berbatasan dengan Provinsi Jawa Tengah dan Samudera Hindia.
3. **Daerah Istimewa Yogyakarta** terdiri dari 4 kabupaten dan 1 kota, yaitu: Kabupaten Kulon Progo, Kabupaten Bantul, Kabupaten Gunungkidul, Kabupaten Sleman dan Kota Yogyakarta.
4. **Iklim** adalah kondisi rata-rata cuaca berdasarkan waktu yang panjang untuk suatu lokasi di bumi atau planet lain.
5. **Klimatologis** Daerah Istimewa Yogyakarta yang diuraikan berupa suhu, kelembaban, tekanan atmosfer, angin dan curah hujan

TECHNICAL NOTES

1. **The Special Region of Yogyakarta** is located between 7.33-8.12 South Latitude and 110.00-110.50 East Longitude, recorded to have an area of 3,185.80 km or 0.17% of Indonesia's area (1,860,359.67 km).
2. **The Special Region of Yogyakarta** is located in the southern part of the island of Java, and is bordered by the Provinces of Central Java and the Indian Ocean.
3. **The Special Region of Yogyakarta** consists of 4 districts and 1 Municipality, namely: Kulon Progo Regency, Bantul Regency, Gunungkidul Regency, Sleman Regency and Yogyakarta Municipality.
4. **Climate** is the average weather conditions based on a long time for a location on earth or another planet.
5. **Climatology** of Yogyakarta Special Region described in the form of temperature, humidity, atmospheric pressure, wind and rainfall.

1.1 KEADAAN GEOGRAFI

GEOGRAPHY CONDITION

Tabel 1.1.1 **Luas Daerah dan Jumlah Pulau Menurut Kabupaten/Kota di D.I Yogyakarta, 2019**
Table 1.1.1 **Total Area and Number of Islands by Regency/Municipality in D.I Yogyakarta, 2019**

Kabupaten/Kota Regency/Municipality	Ibukota Kabupaten/Kota Capital of Regency/Municipality	Luas ¹ Total Area ¹ (km ² /sq.km)	Persentase terhadap Luas ¹ Percentage to 's Area
(1)	(2)	(3)	(4)
Kulonprogo	Wates	586,28	18,71
Bantul	Bantul	508,13	16,22
Gunungkidul	Wonosari	1 431,42	45,69
Sleman	Sleman	574,82	18,35
Yogyakarta	Yogyakarta	32,50	1,04
D.I Yogyakarta		3 133,15	100,00

Lanjutan Tabel/*Continued Table 1.1.1*

Kabupaten/Kota <i>Regency/Municipality</i>	Jumlah Pulau² <i>Number of Islands²</i>	Tinggi Wilayah (mdpl) <i>Altitude (m a.s.l)²</i>	Jarak ke Ibukota <i>Distance to the Capital²</i>
(1)	(5)	(6)	(7)
Kulonprogo	1	0 - 965	30
Bantul	1	45,00	12,00
Gunungkidul	1	185,00	39,00
Sleman	1	32,93	16,00
Yogyakarta	1	114,00	-

Sumber/*Source* : ¹Berdasarkan Peraturan Menteri Dalam Negeri Nomor 72 Tahun 2019 tanggal 25 Oktober 2019/*Based on Minister of Home Affairs Regulation Number 72/2019, October 25, 2019*

²Badan Pertanahan Nasional D.I Yogyakarta/*National Land Board of D.I Yogyakarta Province*

1.2 KEADAAN IKLIM CLIMATE CONDITION

Tabel 1.2.1 Pengamatan Unsur Iklim di Stasiun Pengamatan Badan Meteorologi Klimatologi dan Geofisika (BMKG), 2019
Observation of Climate Elements at the Meteorology, Climatology and Geophysics Agency Station, 2019

Unsur Iklim <i>Climate Elements</i>	Stasiun BMKG <i>BMKG Station</i>	Minimum <i>Minimum</i>	Rata-rata <i>Average</i>	Maksimum <i>Maximum</i>
(1)	(2)	(3)	(4)	(5)
Suhu/ <i>Temperature</i>		23,00	26,26	28,90
Kelembaban/ <i>Humidity</i>	STAKLIM Yogyakarta , Sleman, DIY Lintang : 07° 43' 52.2" LS, Bujur : 110° 21' 13.3" BT, Tinggi : 182	54,00	78,75	92,00
Kecepatan Angin (m/det)/ <i>Wind Velocity (m/sec)</i>		1,00	4,20	7,00
Tekanan Udara/ <i>Atmospheric Pressure (mb)</i>		988,20	992,50	997,00

Catatan/*Note* : Data adalah rata-rata harian/*Data is a daily average*

Sumber/*Source* : Badan Meteorologi, Klimatologi, dan Geofisika D.I Yogyakarta/*Meteorology, Climatology, and Geophysics Agency D.I Yogyakarta*

Tabel 1.2.2

Jumlah Curah Hujan dan Hari Hujan Menurut Bulan di D.I Yogyakarta, 2019
Amount of Precipitation and Number of Rainy Days by Month in D.I Yogyakarta, 2019

Bulan Month	Kulon Progo ¹			
	Curah Hujan Precipitation (mm3)		Hari Hujan Rainy Days	
	2018	2019	2018	2019
(1)	(2)	(3)	(4)	(5)
Januari/January	208,0	500	22	18
Februari/February	87,0	196	13	9
Maret/March	152,0	531	13	12
April/April	32,0	22	6	3
Mei/May	-	15	-	1
Juni/June	-	-	-	-
Juli/July	2,0	-	1	-
Agustus/August	-	-	-	-
September/September	-	-	-	-
Oktober/October	-	-	-	-
November/November	139,0	64	10	5
Desember/December	165,0	338	8	14

Lanjutan Tabel/*Continued Table 1.2.2*

Bulan Month	Bantul¹			
	Curah Hujan Precipitation (mm3)		Hari Hujan Rainy Days	
	2018	2019	2018	2019
(1)	(6)	(7)	(8)	(9)
Januari/ <i>January</i>	556	427	24	22
Februari/ <i>February</i>	362	226	21	20
Maret/ <i>March</i>	395	511	16	20
April/ <i>April</i>	227	89	14	7
Mei/ <i>May</i>	20	8	4	1
Juni/ <i>June</i>	14	-	1	-
Juli/ <i>July</i>	-	-	-	-
Agustus/ <i>August</i>	-	2	-	1
September/ <i>September</i>	7	-	1	-
Oktober/ <i>October</i>	5	-	1	-
November/ <i>November</i>	217	99	12	8
Desember/ <i>December</i>	210	270	16	17

Lanjutan Tabel/*Continued Table 1.2.2*

Bulan Month	Gunungkidul¹			
	Curah Hujan Precipitation (mm3)		Hari Hujan Rainy Days	
	2018	2019	2018	2019
(1)	(10)	(11)	(12)	(13)
Januari/ <i>January</i>	583	505	22	21
Februari/ <i>February</i>	368	200	12	19
Maret/ <i>March</i>	385	527	16	19
April/ <i>April</i>	179	164	13	11
Mei/ <i>May</i>	56	36	8	2
Juni/ <i>June</i>	0	-	1	-
Juli/ <i>July</i>	-	-	-	-
Agustus/ <i>August</i>	-	-	-	-
September/ <i>September</i>	48	-	3	-
Oktober/ <i>October</i>	-	-	-	-
November/ <i>November</i>	311	131	9	9
Desember/ <i>December</i>	214	274	15	22

Lanjutan Tabel/Continued Table 1.2.2

Sleman ¹				
Bulan Month	Curah Hujan Precipitation (mm3)		Hari Hujan Rainy Days	
	2018	2019	2018	2019
(1)	(14)	(15)	(16)	(17)
Januari/January	684	457	28	27
Februari/February	519	337	16	22
Maret/March	276	560	13	22
April/April	204	413	13	17
Mei/May	59	22	5	4
Juni/June	42	-	5	-
Juli/July	-	1	-	1
Agustus/August	-	1	-	1
September/September	3	-	4	-
Oktober/October	3	-	2	-
November/November	444	164	12	10
Desember/December	382	390	18	19

Catatan/Note : ¹Nama Stasiun : BPP KOKAP, Lintang : 07° 50' 00.0" LS, Bujur : 110° 05' 00.0" BT, Tinggi : 93 m

²Nama Stasiun : SDA DLINGO, Lintang : 07° 53' 30.9" LS, Bujur : 110° 28' 32.8" BT, Tinggi : 166 m

³Nama Stasiun : BPP. NGLIPAR, Lintang : 07° 53' 00.0" LS, Bujur : 110° 36' 00.0" BT, Tinggi : 178 m

⁴Nama Stasiun : BERAN, Lintang : 07° 42' 39.0" LS, Bujur : 110° 21' 42.0" BT, Tinggi : 208 m
Belum tersedia Stasiun untuk Kota Yogyakarta

Sumber/Source : Badan Meteorologi, Klimatologi, dan Geofisika D.I Yogyakarta/Meteorology, Climatology, and Geophysics Agency D.I Yogyakarta

PEGAWAI NEGERI SIPIL Civil Servants

Dari 48.122 orang PNS di seluruh DI Yogyakarta , 23.58 % nya adalah di tingkat Daerah DI Yogyakarta.

From 48,122 civil servants across DI Yogyakarta, 23.58% are at the DI Yogyakarta Regional level.



WILAYAH ADMINISTRASI Administrative Area

D.I. Yogyakarta terdiri dari empat kabupaten dan satu kota dengan 78 kecamatan dan 392 desa dan 46 Kelurahan

D.I. Yogyakarta consists of four regencies and one city, with 78 subdistricts and 392 villages and 46 Kelurahan

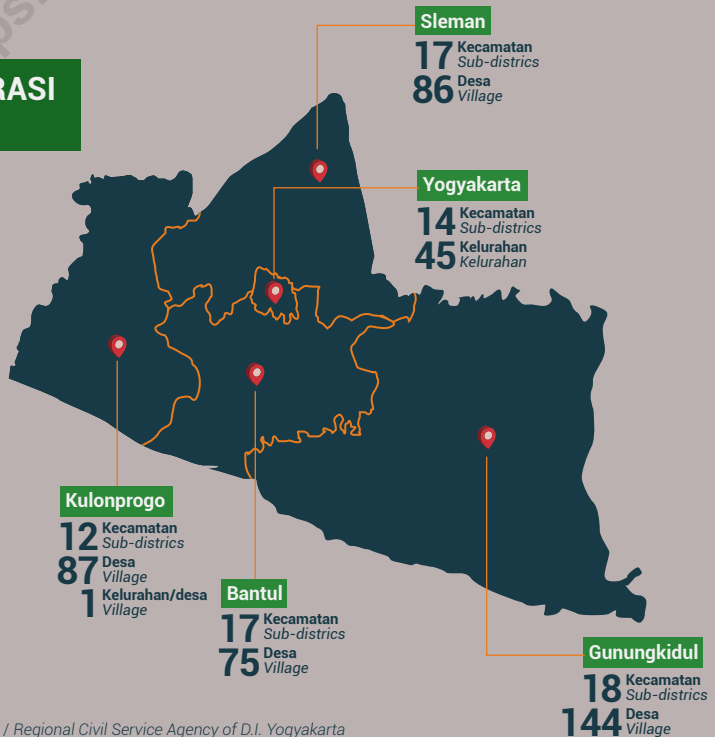

PENJELASAN TEKNIS

1. Negara Kesatuan Republik Indonesia dibagi atas daerah-daerah provinsi dan daerah provinsi itu dibagi atas kabupaten dan kota. Negara mengakui dan menghormati satuan-satuan pemerintahan daerah yang bersifat khusus atau bersifat istimewa yang diatur dengan undang-undang.
2. Pemerintahan Daerah Istimewa Yogyakarta merupakan peleburan dari Pemerintahan negara Kesultanan Yogyakarta dan Pemerintahan Negara Kadipaten Pakualaman.
3. **Kecamatan** adalah bagian wilayah dari daerah kabupaten/kota yang dipimpin oleh Camat. Kecamatan diatur sesuai dengan ketentuan Pasal 1 angka 24 Undang-undang Republik Indonesia Nomor 23 Tahun 2014 tentang Pemerintah Daerah.
4. **Desa** adalah satuan wilayah yang ditempati oleh sejumlah penduduk sebagai kesatuan masyarakat termasuk didalamnya kesatuan masyarakat hukum yang mempunyai organisasi pemerintahan terendah dan langsung dibawah camat serta berhak menyelenggarakan rumah tangga sendiri dalam ikatan negara kesatuan Republik

TECHNICAL NOTES

1. *The Unitary State of the Republic of Indonesia is divided into provincial regions and provincial areas are divided into districts and cities. The state recognizes and respects special or special regional government units that are regulated by law.*
2. *The Government of the Special Region of Yogyakarta is a fusion of the Government of the Sultanate of Yogyakarta and the Government of the Pakualaman Duchy.*
3. **Subdistrict** *is a part of the territory of a regency / city area which is led by the Camat. Subdistricts are regulated in accordance with Article 1 number 24 of the Law of the Republic of Indonesia Number 23 of 2014 concerning Regional Government.*
4. **Village** *is a territorial unit occupied by a number of residents as a community unit, including a legal community unit that has the lowest government organization and is directly under the sub-district head and is entitled to run its own household in the union of the unitary state of the Republic of Indonesia (RI). The main characteristic of the village is that*

Indonesia (RI). Ciri utama desa adalah kepala desanya dipilih oleh masyarakat setempat.

the village head is chosen by the local community.

5. Pemerintahan Daerah adalah pimpinan Daerah dan Dewan Perwakilan Rakyat Daerah (DPRD). Pimpinan daerah bertanggungjawab sebagai eksekutif, dan DPRD bertanggungjawab sebagai legislatif. Daerah Istimewa Yogyakarta dipimpin oleh seorang Gubernur dengan ibukota adalah Kota Yogyakarta. Untuk melaksanakan tugasnya, dalam merumuskan kebijakan penyelenggaraan pemerintah dan pembangunan, serta pelayanan masyarakat terdapat unsur-unsur pembantu Pimpinan Pemerintah Daerah yaitu sekretaris daerah (Setda) dan Lembaga Teknis Daerah seperti Dinas-dinas, Badan-badan, dan Kantor-kantor.

5. Regional Government is the leader of the Region and the Regional People's Representative Council (DPRD). Regional leaders are responsible as executives, and DPRD is responsible as legislators. The Special Region of Yogyakarta is led by a Governor whose capital is the City of Yogyakarta. To carry out their duties, in formulating policies for the administration of government and development, as well as community services, there are supporting elements of the Regional Government Leaders, namely the regional secretary (Regional Secretariat) and Regional Technical Institutions such as Service Offices, Agencies, and Offices.

6. Pendapatan Asli Daerah (PAD) adalah penerimaan dari sumber-sumber didalam wilayah suatu daerah tertentu, yang dipungut berdasarkan Undang-undang yang berlaku. PAD bertujuan untuk memberikan kewenangan kepada Pemerintah Daerah untuk mendanai pelaksanaan otonomi daerah sesuai dengan potensi daerah sebagai perwujudan desentralisasi.

6. Regional Own Revenue (PAD) is revenue from sources within the territory of a certain region, which is levied based on applicable laws. PAD aims to give authority to the Regional Government to fund the implementation of regional autonomy in accordance with the regional potential as a manifestation of decentralization

2.1 WILAYAH ADMINISTRATIF ADMINISTRATIVE AREA

Tabel 2.1.1 Luas Daerah dan Jumlah Pulau Menurut Kabupaten/Kota di D.I Yogyakarta, 2019
Number of Sub Districts and Villages by Regency/ Municipality in D.I Yogyakarta, 2015–2019

Kabupaten/Kota Regency/Municipality	2015	2016	2017	2018	2019
(1)	(2)	(3)	(4)	(5)	(6)
Kulon Progo	12	12	12	12	12
Bantul	17	17	17	17	17
Gunungkidul	18	18	18	18	18
Sleman	17	17	17	17	17
Yogyakarta	14	14	14	14	14
D.I Yogyakarta	78	78	78	78	78

Sumber/Source: Peraturan Kepala Badan Pusat Statistik Nomor 29 Tahun 2018 Tanggal 15 Januari 2018 tentang Perubahan Atas Peraturan Kepala Badan Pusat Statistik Nomor 55 Tahun 2017 tentang Kode dan Nama Wilayah Kerja Statistik Tahun 2017
Chief Statistician Regulation Number 29/2018, January 15 2018, as a revision of Chief Statistician Regulation Number 55 of 2017 on Code and Name of Regional Level of Data Collection.

Tabel
Table 2.1.2

Jumlah Desa Menurut Kabupaten/Kota di D.I Yogyakarta, 2015–2019
Number of Villages by Regency/Municipality in D.I Yogyakarta, 2015–2019

Kabupaten/Kota Regency/Municipality	2015	2016	2017	2018	2019
(1)	(2)	(3)	(4)	(5)	(6)
Kulon Progo	87	87	87	87	87
Bantul	75	75	75	75	75
Gunungkidul	144	144	144	144	144
Sleman	86	86	86	86	86
Yogyakarta	-	-	-	-	-
D.I Yogyakarta	392	392	392	392	392

Sumber/Source: Peraturan Kepala Badan Pusat Statistik Nomor 29 Tahun 2018 Tanggal 15 Januari 2018 tentang Perubahan Atas Peraturan Kepala Badan Pusat Statistik Nomor 55 Tahun 2017 tentang Kode dan Nama Wilayah Kerja Statistik Tahun 2017
Chief Statistician Regulation Number 29/2018, January 15 2018, as a revision of Chief Statistician Regulation Number 55 of 2017 on Code and Name of Regional Level of Data Collection

Tabel 2.1.3 Jumlah Kelurahan Menurut Kabupaten/Kota di D.I Yogyakarta, 2015-2019
Table Number of Sub Districts by Regency/Municipality in D.I Yogyakarta, 2015–2019

Kabupaten/Kota Regency/Municipality	2015	2016	2017	2018	2019
(1)	(2)	(3)	(4)	(5)	(6)
Kulon Progo	1	1	1	1	1
Bantul	-	-	-	-	-
Gunungkidul	-	-	-	-	-
Sleman	-	-	-	-	-
Yogyakarta	45	45	45	45	45
D.I Yogyakarta	46	46	46	46	46

Sumber/Source: Peraturan Kepala Badan Pusat Statistik Nomor 29 Tahun 2018 Tanggal 15 Januari 2018 tentang Perubahan Atas Peraturan Kepala Badan Pusat Statistik Nomor 55 Tahun 2017 tentang Kode dan Nama Wilayah Kerja Statistik Tahun 2017
 Chief Statistician Regulation Number 29/2018, January 15 2018, as a revision of Chief Statistician Regulation Number 55 of 2017 on Code and Name of Regional Level of Data Collection.

2.2 DEWAN PERWAKILAN RAKYAT DAERAH REGIONAL HOUSE OF REPRESENTATIVES

Tabel 2.2.1 Jumlah Anggota Dewan Perwakilan Rakyat Daerah Menurut Partai Politik dan Jenis Kelamin di D.I Yogyakarta, 2019
Number of Regional House of Representatives's Members by Political Parties and Sex in D.I Yogyakarta, 2019

Partai Politik Political Party	Laki-laki Male	Perempuan Female	Jumlah Total
(1)	(2)	(3)	(4)
PDI-P	14	3	17
Partai Gerindra	5	2	7
Partai Keadilan Sejahtera	7	-	7
Partai Amanat Nasional	5	2	7
Partai Kebangkitan Bangsa	6	-	6
Golongan Karya	4	1	5
Partai NASDEM	3	-	3
PPP	1	-	1
Partai Solidaritas Indonesia (PSI)	1	-	1
Partai Demokrat	-	1	1
D.I Yogyakarta	46	9	55

Sumber/source: ... Sekretariat DPRD D.I Yogyakarta/ Secretariat of Local Representatives in D.I Yogyakarta

Tabel 2.2.2
Table

Jumlah Anggota Dewan Perwakilan Rakyat Daerah Menurut Daerah dan Jenis Kelamin di D.I Yogyakarta, 2019
Number of Regional House of Representatives's Members by Region and Sex in D.I Yogyakarta, 2019

Kabupaten/Kota <i>Regency/Municipality</i>	Laki-laki <i>Male</i>	Perempuan <i>Female</i>	Jumlah <i>Total</i>
(1)	(2)	(3)	(4)
Kulon Progo	32	8	40
Bantul	41	4	45
Gunungkidul
Sleman	38	12	50
Yogyakarta	35	5	40
D.I Yogyakarta	46	9	55

Sumber/Source: : Sekretariat DPRD se-D.I Yogyakarta/ *Secretariat of Local Representatives in D.I Yogyakarta*

Tabel
Table 2.2.3

Jumlah Anggota Dewan Perwakilan Rakyat Daerah Menurut Partai Politik dan Kabupaten / Kota di D.I Yogyakarta, 2019
Number of Regional House of Representatives's Members in D.I Yogyakarta by Political Parties and Regency/ Municipality, 2019

Partai Politik Political Parties	Kulon Progo	Bantul	Gunung kidul	Sleman	Yogyakarta	DIY
(1)	(2)	(3)	(4)	(5)	(6)	(7)
PDI-P	12	11	...	12	13	17
Partai Gerindra	6	8	...	7	5	7
Partai Keadilan Sejahtera	5	4	...	6	5	7
Partai Amanat Nasional	6	5	...	6	6	7
Partai Kebangkitan Bangsa	5	6	...	5	-	6
Golongan Karya	5	5	...	4	4	5
Partai NASDEM	1	1	...	5	4	3
PPP	-	2	...	5	1	1
Partai Solidaritas Indonesia (PSI)	-	-	...	-	-	1
Partai Demokrat	-	2	...	-	2	1
Partai Bulan Bintang	-	1	...	-	-	-
D.I Yogyakarta	40	45	...	50	40	55

Sumber/Source: : Sekretariat DPRD se-D.I Yogyakarta/ Secretariat of Local Representatives in D.I Yogyakarta

Tabel 2.2.4
Table

Keputusan DPRD se D.I Yogyakarta, 2018-2019
The Decision of Local Representatives in D.I Yogyakarta, 2018-2019

Keputusan <i>The Decision</i>	Kulon Progo		Bantul		Gunungkidul	
	2018	2019	2018	2019	2018	2019
(1)	(2)	(3)	(4)	(5)	(6)	(7)
Peraturan Daerah/ <i>Regional Regulations</i>	11	7	23	15	14	...
Keputusan DPRD/ <i>Legislative Council Decisions</i>	27	40	63	65	20	...
Peraturan DPRD/ <i>Council Regulations</i>	-	-	1	1	1	...
Keputusan Pimpinan Dewan/ <i>Council Speakers Decisions</i>	7	7	29	15	34	...
Kesepakatan Bersama/ <i>Memorandum of Understanding (MoU)</i>	-	-	10	6	-	...

Lanjutan Tabel/*Continued Table 2.2.4*

Keputusan <i>The Decision</i>	Sleman		Kota Yogyakarta		DI. Yogyakarta	
	2018	2019	2018	2019	2018	2019
(1)	(2)	(3)	(4)	(5)	(6)	(7)
Peraturan Daerah/ <i>Regional Regulations</i>	13	...	18	10	93	14
Keputusan DPRD/ <i>Legislatif Council Decisions</i>	42	...	30	32	92	92
Peraturan DPRD/ <i>Council Regulations</i>	0	...	1	0	1	1
Keputusan Pimpinan Dewan/ <i>Council Speakers Decisions</i>	15	...	31	17	129	114
Kesepakatan Bersama/ <i>Memorandum of Understanding (MoU)</i>	0	...	22	9	-	-

Sumber/*Source*: : Sekretariat DPRD se-D.I Yogyakarta/ *Secretariat of Local Representatives in D.I Yogyakarta*

2.3 SUMBER DAYA MANUSIA HUMAN RESOURCES

Tabel 2.3.1 Jumlah Pegawai Negeri Sipil Menurut Kabupaten/Kota dan Jenis Kelamin di D.I Yogyakarta, Desember 2018 dan Desember 2019
Number of Civil Servants by Regency/City and Sex in D.I Yogyakarta, Desember 2018 dan Desember 2019

Kabupaten/Kota Regency/Municipality	2018		Jumlah Total
	Laki-laki Male	Perempuan Female	
(1)	(2)	(3)	(4)
Kulon Progo	2 858	3 345	6 203
Bantul	3 313	4 696	8 009
Gunungkidul	4 484	3 926	8 410
Sleman	3 442	5 391	8 833
Yogyakarta	2 284	2 942	5 226
D.I Yogyakarta	5 948	5 439	11 387
Jumlah/Total	22 329	25 739	48 068

Lanjutan Tabel/*Continued Table 2.3.1*

Kabupaten/Kota Regency/Municipality	Laki-laki Male	2019	
		Perempuan Female	Jumlah Total
(1)	(5)	(6)	(7)
Kulonprogo	2 737	3 508	6 245
Bantul	3 128	4 876	8 004
Gunungkidul	4 283	4 114	8 397
Sleman	3 301	5 605	8 906
Yogyakarta	2 177	3 046	5 223
D.I Yogyakarta	5 724	5 623	11 347
Jumlah/Total	21 350	26 772	48 122

Sumber/Source : Badan Kepegawaian Daerah Daerah Istimewa Yogyakarta / *Regional Civil Service Agency of Yogyakarta*

Tabel 2.3.2
Table

Jumlah Pegawai Negeri Sipil Menurut Jabatan dan Jenis Kelamin di D.I Yogyakarta, Desember 2018 dan Desember 2019

Number of Civil Servants by Occupation and Sex in D.I Yogyakarta, Desember 2018 dan Desember 2019

Jabatan <i>Occupation</i>	Laki-laki <i>Male</i>	2018	
		Perempuan <i>Female</i>	Jumlah <i>Total</i>
(1)	(2)	(3)	(4)
Fungsional Tertentu <i>Specific Functional</i>	3 161	3 678	6 839
Fungsional Umum <i>Staf General Functional</i>	2 277	1 388	3 665
Struktural/ <i>Structural</i>			
Eselon VI/ <i>5th Echelon</i>	26	25	51
Eselon IV/ <i>4th Echelon</i>	331	268	599
Eselon III/ <i>3rd Echelon</i>	120	72	192
Eselon II/ <i>2nd Echelon</i>	32	8	40
Eselon I/ <i>1st Echelon</i>	1	-	1
Jumlah/<i>Total</i>	5 948	5 439	11 387

Lanjutan Tabel/*Continued Table 2.3.2*

Jabatan <i>Occupation</i>	Laki-laki <i>Male</i>	2019	
		Perempuan <i>Female</i>	Jumlah <i>Total</i>
(1)	(5)	(6)	(7)
Fungsional Tertentu <i>Specific Functional</i>	2 936	3 545	6 481
Fungsional Umum <i>Staff General Functional</i>	2 300	1 693	3 993
Struktural/ <i>Structural</i>			
Eselon V/ <i>5th Echelon</i>	...	-	-
Eselon IV/ <i>4th Echelon</i>	328	293	621
Eselon III/ <i>3rd Echelon</i>	123	85	208
Eselon II/ <i>2nd Echelon</i>	36	7	43
Eselon I/ <i>1st Echelon</i>	1	-	1
Jumlah/<i>Total</i>	5 724	5 623	11 347

Catatan/*Note*: : Data belum termasuk PNS Pemerintah Daerah Kabupaten/Kota / *Data does not include Regency / Municipality Regional Government Civil Servants*

Sumber/*Source*: : Badan Kepegawaian Daerah Daerah Istimewa Yogyakarta / *Regional Civil Service Agency of Yogyakarta*

Tabel
Table 2.3.3

Jumlah Pegawai Negeri Sipil Menurut Tingkat Pendidikan dan Jenis Kelamin di D.I Yogyakarta, Desember 2018 dan Desember 2019

Number of Civil Servants by Educational Level and Sex in D.I Yogyakarta, December 2018 and December 2019

Tingkat Pendidikan <i>Educational Level</i>	2018		Jumlah <i>Total</i>
	Laki-laki <i>Male</i>	Perempuan <i>Female</i>	
(1)	(2)	(3)	(4)
Sampai dengan SD <i>Up to Primary School</i>	110	12	122
SMP/Sederajat <i>General Vocational Junior High School</i>	201	14	215
SMA/Sederajat <i>General/Vocational Senior High School</i>	1 310	618	1 928
Diploma I, II/Akta I, II <i>Diploma I, II/Akta I, II</i>	70	102	172
Diploma III/Akta III/Sarjana Muda <i>Diploma III/Akta III/Bachelor</i>	304	396	700
Tingkat Sarjana/Doktor/Ph.D <i>University Graduates</i>	3 953	4 297	8 250
Jumlah/Total	5 948	5 439	11 387

Lanjutan Tabel/*Continued Table 2.3.3*

Tingkat Pendidikan <i>Educational Level</i>	Laki-laki <i>Male</i>	2019	
		Perempuan <i>Female</i>	Jumlah <i>Total</i>
(1)	(2)	(3)	(4)
Sampai dengan SD <i>Up to Primary School</i>	118	39	157
SMP/Sederajat <i>General Vocational Junior High School</i>	203	58	261
SMA/Sederajat <i>General/Vocational Senior High School</i>	1 212	618	1 830
Diploma I, II/Akta I, II <i>Diploma I, II/Akta I, II</i>	32	44	76
Diploma III/Akta III/Sarjana Muda <i>Diploma III/Akta III/Bachelor</i>	245	359	604
Tingkat Sarjana/Doktor/Ph.D <i>University Graduates</i>	3 914	4 505	8 419
Jumlah/Total	5 724	5 623	11 347

Catatan/Note : Data belum termasuk PNS Pemerintah Daerah Kabupaten/Kota / *Data does not include Regency / Municipality Regional Government Civil Servants*

Sumber/Source : Badan Kepegawaian Daerah Daerah Istimewa Yogyakarta / *Regional Civil Service Agency of Yogyakarta*

Tabel
Table 2.3.4

**Jumlah Pegawai Negeri Sipil Menurut Tingkat
Kepangkatan dan Jenis Kelamin di D.I Yogyakarta,
Desember 2018 dan Desember 2019**
*Number of Civil Servants by Hierarchy and Sex in D.I
Yogyakarta, 2018 and 2019 December 2018 and December
2019*

Pangkat/Golongan/Ruang <i>Hierarchy</i>	2018		Jumlah <i>Total</i>
	Laki-laki <i>Male</i>	Perempuan <i>Female</i>	
(1)	(2)	(3)	(4)
1. I/A (Juru Muda)	2	-	2
2. I/B (Juru Muda Tingkat I)	32	2	34
3. I/C (Juru)	39	5	44
4. I/D (Juru Tingkat I)	52	2	54
Golongan I/Range I	125	9	134
5. II/A (Pengatur Muda)	145	13	158
6. II/B (Pengatur Muda Tingkat I)	135	44	179
7. II/C (Pengatur)	379	84	463
8. II/D (Pengatur Tingkat I)	218	76	294
Golongan II/Range II	877	217	1 094
9. III/A (Penata Muda)	355	321	676
10. III/B (Penata Muda Tingkat I)	1 066	1 051	2 117
11. III/C (Penata)	864	1 305	2 169
12. III/D (Penata Tingkat I)	719	746	1 465
Golongan III/Range III	3 004	3 423	6 427
13. IV/A (Pembina)	1 691	1 595	3 286
14. IV/B (Pembina Tingkat I)	197	166	363
15. IV/C (Pembina Utama Muda)	36	23	59
16. IV/D (Pembina Utama Madya)	18	5	23
17. IV/E (Pembina Utama)	-	1	1
Golongan IV/Range IV	1 942	1 790	3 732
Jumlah/Total	5 948	5 439	11 387

Lanjutan Tabel/*Continued Table 2.3.4*

Pangkat/Golongan/Ruang <i>Hierarchy</i>	2019		Jumlah <i>Total</i>
	Laki-laki <i>Male</i>	Perempuan <i>Female</i>	
(1)	(5)	(6)	(7)
1. I/A (Juru Muda)	2	...	2
2. I/B (Juru Muda Tingkat I)	32	2	34
3. I/C (Juru)	21	3	24
4. I/D (Juru Tingkat I)	58	3	61
Golongan I/Range I	113	8	121
5. II/A (Pengatur Muda)	83	8	91
6. II/B (Pengatur Muda Tingkat I)	164	42	206
7. II/C (Pengatur)	258	75	333
8. II/D (Pengatur Tingkat I)	277	90	367
Golongan II/Range II	782	215	997
9. III/A (Penata Muda)	564	636	1 200
10. III/B (Penata Muda Tingkat I)	954	993	1 947
11. III/C (Penata)	882	1 338	2 220
12. III/D (Penata Tingkat I)	714	788	1 502
Golongan III/Range III	3 114	3 755	6 869
13. IV/A (Pembina)	1 458	1 442	2 900
14. IV/B (Pembina Tingkat I)	197	162	359
15. IV/C (Pembina Utama Muda)	40	35	75
16. IV/D (Pembina Utama Madya)	19	5	24
17. IV/E (Pembina Utama)	1	1	2
Golongan IV/Range IV	1 715	1 645	3 360
Jumlah/Total	5 724	5 623	11 347

Catatan/Note : Data belum termasuk PNS Pemerintah Daerah Kabupaten/Kota / *Data does not include Regency / Municipality Regional Government Civil Servants*

Sumber/Source : Badan Kepegawaian Daerah Daerah Istimewa Yogyakarta / *Regional Civil Service Agency of Yogyakarta*

Tabel
Table 2.3.5**Jumlah Pegawai Negeri Sipil Menurut Dinas/Instansi
Pemerintah dan Jenis Kelamin di D.I Yogyakarta,
Desember 2018**
*Number of Civil Servants by Work Period and Sex in D.I
Yogyakarta, December 2018*

Dinas/Instansi Pemerintahan <i>Government Agencies</i>	2018		Jumlah Total
	Laki-laki Male	Perempuan Female	
(1)	(2)	(3)	(4)
1. Sekretariat Daerah	5	1	6
2. Biro Tata Pemerintahan	19	24	43
3. Biro Hukum	22	19	41
4. Biro Administrasi Kesejahteraan Rakyat dan Kemasyarakatan	18	20	38
5. Biro Administrasi Perekonomian dan Sumberdaya Alam	23	13	36
6. Biro Administrasi Pembangunan	16	17	33
7. Biro Organisasi	18	21	39
8. Biro Umum dan Protokol	56	33	89
9. Asisten Keistimewaan	9	6	15
10. Sekretariat DPRD	39	31	70
11. Badan Perencanaan Pembangunan Daerah	51	45	96
12. Balai Statistik Daerah	5	4	9
13. Inspektorat	49	31	80
14. Satuan Polisi Pamong Praja	98	25	123
15. Dinas Kebudayaan	35	27	62
16. Museum Negeri Sonobudoyo	28	8	36
17. Taman Budaya	22	9	31

Lanjutan Tabel/*Continued Table 2.3.5*

Dinas/Instansi Pemerintahan <i>Government Agencies</i>	Laki-laki <i>Male</i>	2018 Perempuan <i>Female</i>	Jumlah <i>Total</i>
(1)	(2)	(3)	(4)
18. Balai Pelestarian Warisan Budaya dan Cagar Budaya	6	2	8
19. Dinas Pertanahan dan Tata Ruang	23	14	37
20. Dinas Pendidikan, Pemuda dan Olah Raga	77	71	148
21. Balai Latihan Pendidikan Teknik	32	12	44
22. Balai Teknologi Komunikasi Pendidikan	8	11	19
23. Balai Pemuda dan Olah Raga	34	13	47
24. Balai Pendidikan Menengah Kota Yogyakarta	65	89	154
25. Balai Pendidikan Menengah Kabupaten Sleman	147	222	369
26. Balai Pendidikan Menengah Kabupaten Bantul	87	142	229
27. Balai Pendidikan Menengah Kabupaten Gunungkidul	65	47	112
28. Balai Pendidikan Menengah Kabupaten Kulon Progo	87	80	167
29. Sekolah Luar Biasa Negeri Pembina Yogyakarta	20	33	53
30. Sekolah Luar Biasa Negeri 1 Yogyakarta	15	20	35
31. Sekolah Luar Biasa Negeri 2 Yogyakarta	8	20	28
32. Sekolah Menengah Atas Negeri 1 Yogyakarta	38	20	58

Lanjutan Tabel/*Continued Table 2.3.5*

Dinas/Instansi Pemerintahan <i>Government Agencies</i>	Laki-laki <i>Male</i>	2018 Perempuan <i>Female</i>	Jumlah <i>Total</i>
(1)	(2)	(3)	(4)
33. Sekolah Menengah Atas Negeri 2 Yogyakarta	23	22	45
34. Sekolah Menengah Atas Negeri 3 Yogyakarta	23	17	40
35. Sekolah Menengah Atas Negeri 4 Yogyakarta	14	31	45
36. Sekolah Menengah Atas Negeri 5 Yogyakarta	21	25	46
37. Sekolah Menengah Atas Negeri 6 Yogyakarta	23	34	57
38. Sekolah Menengah Atas Negeri 7 Yogyakarta	16	24	40
39. Sekolah Menengah Atas Negeri 8 Yogyakarta	26	24	50
40. Sekolah Menengah Atas Negeri 9 Yogyakarta	18	20	38
41. Sekolah Menengah Atas Negeri 10 Yogyakarta	9	22	31
42. Sekolah Menengah Atas Negeri 11 Yogyakarta	23	22	45
43. Sekolah Menengah Kejuruan Negeri 1 Yogyakarta	10	28	38
44. Sekolah Menengah Kejuruan Negeri 2 Yogyakarta	87	49	136
45. Sekolah Menengah Kejuruan Negeri 3 Yogyakarta	82	47	129
46. Sekolah Menengah Kejuruan Negeri 4 Yogyakarta	17	72	89

Lanjutan Tabel/*Continued Table 2.3.5*

Dinas/Instansi Pemerintahan <i>Government Agencies</i>	Laki-laki <i>Male</i>	2018 Perempuan <i>Female</i>	Jumlah <i>Total</i>
(1)	(2)	(3)	(4)
47. Sekolah Menengah Kejuruan Negeri 5 Yogyakarta	57	42	99
48. Sekolah Menengah Kejuruan Negeri 6 Yogyakarta	10	66	76
49. Sekolah Menengah Kejuruan Negeri 7 Yogyakarta	16	38	54
50. Sekolah Luar Biasa Negeri 1 Bantul	30	38	68
51. Sekolah Luar Biasa Negeri 2 Bantul	7	24	31
52. Sekolah Menengah Atas Negeri 1 Bambanglipuro	18	17	35
53. Sekolah Menengah Atas Negeri 1 Banguntapan	12	35	47
54. Sekolah Menengah Atas Negeri 2 Banguntapan	24	20	44
55. Sekolah Menengah Atas Negeri 1 Bantul	19	30	49
56. Sekolah Menengah Atas Negeri 2 Bantul	21	35	56
57. Sekolah Menengah Atas Negeri 3 Bantul	10	18	28
58. Sekolah Menengah Atas Negeri 1 Dlingo	14	8	22
59. Sekolah Menengah Atas Negeri 1 Imogiri	11	31	42
60. Sekolah Menengah Atas Negeri 1 Jetis	18	28	46
61. Sekolah Menengah Atas Negeri 1 Kasihan	24	32	56
62. Sekolah Menengah Atas Negeri 1 Kretek	11	10	21

Lanjutan Tabel/*Continued Table 2.3.5*

Dinas/Instansi Pemerintahan <i>Government Agencies</i>	Laki-laki <i>Male</i>	2018 Perempuan <i>Female</i>	Jumlah <i>Total</i>
(1)	(2)	(3)	(4)
63. Sekolah Menengah Atas Negeri 1 Pajangan	20	10	30
64. Sekolah Menengah Atas Negeri 1 Piyungan	10	24	34
65. Sekolah Menengah Atas Negeri 1 Pleret	16	22	38
66. Sekolah Menengah Atas Negeri 1 Pundong	18	23	41
67. Sekolah Menengah Atas Negeri 1 Sanden	21	19	40
68. Sekolah Menengah Atas Negeri 1 Sedayu	30	28	58
69. Sekolah Menengah Atas Negeri 1 Sewon	25	31	56
70. Sekolah Menengah Atas Negeri 1 Srandakan	6	16	22
71. Sekolah Menengah Kejuruan Negeri 1 Bantul	24	52	76
72. Sekolah Menengah Kejuruan Negeri 1 Dlingo	25	5	30
73. Sekolah Menengah Kejuruan Negeri 1 Kasihan	40	17	57
74. Sekolah Menengah Kejuruan Negeri 2 Kasihan	28	20	48
75. Sekolah Menengah Kejuruan Negeri 3 Kasihan	45	23	68
76. Sekolah Menengah Kejuruan Negeri 1 Pajangan	15	14	29

Lanjutan Tabel/*Continued Table 2.3.5*

Dinas/Instansi Pemerintahan <i>Government Agencies</i>	Laki-laki <i>Male</i>	2018 Perempuan <i>Female</i>	Jumlah <i>Total</i>
(1)	(2)	(3)	(4)
77. Sekolah Menengah Kejuruan Negeri 1 Pandak	26	32	58
78. Sekolah Menengah Kejuruan Negeri 1 Pleret	22	18	40
79. Sekolah Menengah Kejuruan Negeri 1 Pundong	26	25	51
80. Sekolah Menengah Kejuruan Negeri 1 Sanden	23	18	41
81. Sekolah Menengah Kejuruan Negeri 1 Sedayu	56	22	78
82. Sekolah Menengah Kejuruan Negeri 1 Sewon	24	63	87
83. Sekolah Menengah Kejuruan Negeri 2 Sewon	15	23	38
84. Sekolah Luar Biasa Negeri 1 Gunungkidul	14	13	27
85. Sekolah Luar Biasa Negeri 2 Gunungkidul	7	7	14
86. Sekolah Menengah Atas Negeri 1 Wonosari	33	23	56
87. Sekolah Menengah Atas Negeri 2 Wonosari	25	19	44
88. Sekolah Menengah Atas Negeri 1 Karangmojo	25	30	55
89. Sekolah Menengah Atas Negeri 1 Panggang	20	8	28
90. Sekolah Menengah Atas Negeri 1 Patuk	19	10	29

Lanjutan Tabel/*Continued Table 2.3.5*

Dinas/Instansi Pemerintahan <i>Government Agencies</i>	Laki-laki <i>Male</i>	2018	
		Perempuan <i>Female</i>	Jumlah <i>Total</i>
(1)	(2)	(3)	(4)
91. Sekolah Menengah Atas Negeri 1 Playen	22	15	37
92. Sekolah Menengah Atas Negeri 2 Playen	22	23	45
93. Sekolah Menengah Atas Negeri 1 Rongkop	14	12	26
94. Sekolah Menengah Atas Negeri 1 Semanu	17	19	36
95. Sekolah Menengah Atas Negeri 1 Semin	27	19	46
96. Sekolah Menengah Atas Negeri 1 Tanjungsari	21	10	31
97. Sekolah Menengah Kejuruan Negeri 1 Wonosari	25	45	70
98. Sekolah Menengah Kejuruan Negeri 2 Wonosari	100	34	134
99. Sekolah Menengah Kejuruan Negeri 3 Wonosari	33	33	66
100. Sekolah Menengah Kejuruan Negeri 1 Gedangsari	12	12	24
101. Sekolah Menengah Kejuruan Negeri 2 Gedangsari	12	15	27
102. Sekolah Menengah Kejuruan Negeri 1 Girisubo	17	11	28
103. Sekolah Menengah Kejuruan Negeri 1 Ngawen	28	15	43
104. Sekolah Menengah Kejuruan Negeri 1 Nglipar	27	14	41

Lanjutan Tabel/*Continued Table 2.3.5*

Dinas/Instansi Pemerintahan <i>Government Agencies</i>	Laki-laki <i>Male</i>	2018 Perempuan <i>Female</i>	Jumlah <i>Total</i>
(1)	(2)	(3)	(4)
105. Sekolah Menengah Kejuruan Negeri 1 Ponjong	15	6	21
106. Sekolah Menengah Kejuruan Negeri 1 Purwosari	9	11	20
107. Sekolah Menengah Kejuruan Negeri 1 Saptosari	19	21	40
108. Sekolah Menengah Kejuruan Negeri 1 Tanjungsari	18	11	29
109. Sekolah Menengah Kejuruan Negeri 1 Tepus	8	10	18
110. Sekolah Luar Biasa Negeri 1 Kulon Progo	11	19	30
111. Sekolah Menengah Atas Negeri 1 Wates	29	22	51
112. Sekolah Menengah Atas Negeri 2 Wates	17	22	39
113. Sekolah Menengah Atas Negeri 1 Pengasih	16	28	44
114. Sekolah Menengah Atas Negeri 1 Galur	17	11	28
115. Sekolah Menengah Atas Negeri 1 Girimulyo	20	11	31
116. Sekolah Menengah Atas Negeri 1 Kalibawang	12	15	27
117. Sekolah Menengah Atas Negeri 1 Kokap	14	11	25
118. Sekolah Menengah Atas Negeri 1 Lendah	16	20	36
119. Sekolah Menengah Atas Negeri 1 Samigaluh	9	8	17

Lanjutan Tabel/*Continued Table 2.3.5*

Dinas/Instansi Pemerintahan <i>Government Agencies</i>	Laki-laki <i>Male</i>	2018 Perempuan <i>Female</i>	Jumlah <i>Total</i>
(1)	(2)	(3)	(4)
120. Sekolah Menengah Atas Negeri 1 Sentolo	15	21	36
121. Sekolah Menengah Atas Negeri 1 Temon	14	19	33
122. Sekolah Menengah Kejuruan Negeri 1 Girimulyo	6	5	11
123. Sekolah Menengah Kejuruan Negeri 1 Kokap	8	11	19
124. Sekolah Menengah Kejuruan Negeri 1 Pengasih	26	43	69
125. Sekolah Menengah Kejuruan Negeri 2 Pengasih	105	45	150
126. Sekolah Menengah Kejuruan Negeri 1 Nanggulan	25	24	49
127. Sekolah Menengah Kejuruan Negeri 1 Panjatan	15	23	38
128. Sekolah Menengah Kejuruan Negeri 1 Samigaluh	17	12	29
129. Sekolah Menengah Kejuruan Negeri 1 Temon	15	21	36
130. Sekolah Luar Biasa Negeri 1 Sleman	7	22	29
131. Sekolah Menengah Atas Negeri 1 Cangkringan	11	14	25
132. Sekolah Menengah Atas Negeri 1 Depok	20	21	41
133. Sekolah Menengah Atas Negeri 1 Gamping	12	14	26
134. Sekolah Menengah Atas Negeri 1 Godean	10	25	35

Lanjutan Tabel/*Continued Table 2.3.5*

Dinas/Instansi Pemerintahan <i>Government Agencies</i>	Laki-laki <i>Male</i>	2018 Perempuan <i>Female</i>	Jumlah <i>Total</i>
(1)	(2)	(3)	(4)
135. Sekolah Menengah Atas Negeri 1 Kalasan	19	24	43
136. Sekolah Menengah Atas Negeri 1 Minggir	13	17	30
137. Sekolah Menengah Atas Negeri 1 Mlati	11	14	25
138. Sekolah Menengah Atas Negeri 1 Ngaglik	17	23	40
139. Sekolah Menengah Atas Negeri 2 Ngaglik	21	21	42
140. Sekolah Menengah Atas Negeri 1 Ngemplak	13	11	24
141. Sekolah Menengah Atas Negeri 1 Pakem	10	17	27
142. Sekolah Menengah Atas Negeri 1 Prambanan	16	22	38
143. Sekolah Menengah Atas Negeri 1 Seyegan	16	24	40
144. Sekolah Menengah Atas Negeri 1 Sleman	23	21	44
145. Sekolah Menengah Atas Negeri 2 Sleman	7	18	25
146. Sekolah Menengah Atas Negeri 1 Tempel	11	14	25
147. Sekolah Menengah Atas Negeri 1 Turi	7	16	23
148. Sekolah Menengah Kejuruan Negeri 1 Cangkringan	17	23	40
149. Sekolah Menengah Kejuruan Negeri 1 Depok	10	45	55
150. Sekolah Menengah Kejuruan Negeri 2 Depok	75	50	125

Lanjutan Tabel/*Continued Table 2.3.5*

Dinas/Instansi Pemerintahan <i>Government Agencies</i>	Laki-laki <i>Male</i>	2018	
		Perempuan <i>Female</i>	Jumlah <i>Total</i>
(1)	(2)	(3)	(4)
151. Sekolah Menengah Kejuruan Negeri 1 Kalasan	42	33	75
152. Sekolah Menengah Kejuruan Negeri 1 Seyegan	38	23	61
153. Sekolah Menengah Kejuruan Negeri 1 Tempel	16	36	52
154. Sekolah Menengah Kejuruan Negeri 1 Godean	22	32	54
155. Sekolah Menengah Kejuruan Negeri 2 Godean	19	31	50
156. Dinas Kesehatan	51	79	130
157. Balai Laboratorium Kesehatan	24	27	51
158. Balai Pelatihan Kesehatan	12	22	34
159. Balai Penyelenggara Jaminan Kesehatan Sosial	6	10	16
160. Dinas Sosial	62	40	102
161. Balai Rehabilitasi Terpadu Penyandang Disabilitas	13	17	30
162. Balai Perlindungan dan Rehabilitasi Sosial Wanita	6	11	17
163. Balai Rehabilitasi Sosial Bina Karya dan Laras	15	15	30
164. Balai Perlindungan dan Rehabilitasi Sosial Remaja	8	10	18
165. Balai Rehabilitasi Sosial dan Pengasuhan Anak	11	12	23

Lanjutan Tabel/*Continued Table 2.3.5*

Dinas/Instansi Pemerintahan <i>Government Agencies</i>	Laki-laki <i>Male</i>	2018 Perempuan <i>Female</i>	Jumlah <i>Total</i>
(1)	(2)	(3)	(4)
166. Balai Pelayanan Sosial Tresna Werdha	18	23	41
167. Dinas Perhubungan	41	27	68
168. Trans Jogja	20	10	30
169. Kantor Pengendalian Lalu Lintas dan Angkutan Jalan	25	5	30
170. Dinas Pekerjaan Umum, Perumahan dan Energi Sumber Daya Mineral	133	42	175
171. Balai Pengelolaan Sumber Daya Air	40	1	41
172. Balai Pengujian, Informasi Permukiman dan Bangunan, dan Pengembangan Jasa Konstruksi	29	6	35
173. Balai Pengelolaan Infrastruktur Sanitasi dan Air Minum Perkotaan	32	8	40
174. Balai Pengawasan dan Pengendalian Perizinan Energi Sumber Daya Mineral Wilayah Sleman	4	1	5
175. Balai Pengawasan dan Pengendalian Perizinan Energi Sumber Daya Mineral Wilayah Yogyakarta dan Bantul	4	3	7
176. Balai Pengawasan dan Pengendalian Perizinan Energi Sumber Daya Mineral Wilayah Kulon Progo	3	1	4

Lanjutan Tabel/*Continued Table 2.3.5*

Dinas/Instansi Pemerintahan <i>Government Agencies</i>	Laki-laki <i>Male</i>	2018 Perempuan <i>Female</i>	Jumlah <i>Total</i>
(1)	(2)	(3)	(4)
177. Balai Pengawasan dan Pengendalian Perizinan Energi Sumber Daya Mineral Wilayah Gunungkidul	4	1	5
178. Dinas Pendapatan, Pengelolaan Keuangan dan Aset	68	59	127
179. Kantor Pelayanan Pajak Daerah di Kota Yogyakarta	19	10	29
180. Kantor Pelayanan Pajak Daerah di Kabupaten Bantul	19	7	26
181. Kantor Pelayanan Pajak Daerah di Kabupaten Gunungkidul	19	2	21
182. Kantor Pelayanan Pajak Daerah di Kabupaten Kulon Progo	13	7	20
183. Kantor Pelayanan Pajak Daerah di Kabupaten Sleman	22	11	33
184. Dinas Tenaga Kerja dan Transmigrasi	67	56	123
185. Balai Latihan Kerja dan Pengembangan Produktivitas	33	25	58
186. Balai Hiperkes dan Keselamatan Kerja	17	12	29
187. Dinas Pariwisata	34	22	56
188. Dinas Pertanian	55	48	103
189. Balai Pengawasan dan Sertifikasi Benih Pertanian	21	10	31

Lanjutan Tabel/*Continued Table 2.3.5*

Dinas/Instansi Pemerintahan <i>Government Agencies</i>	Laki-laki <i>Male</i>	2018 Perempuan <i>Female</i>	Jumlah <i>Total</i>
(1)	(2)	(3)	(4)
190. Balai Pengembangan Perbenihan Tanaman Pangan dan Hortikultura	26	7	33
191. Balai Pengembangan Sumberdaya Manusia Pertanian	18	8	26
192. Balai Pengembangan Bibit, Pakan Ternak dan Diagnostik Kehewan	27	13	40
193. Balai Proteksi Tanaman Pertanian	46	9	55
194. Dinas Kehutanan dan Perkebunan	86	58	144
195. Balai Sertifikasi, Pengawasan Mutu Benih dan Proteksi Tanaman Kehutanan dan Perkebunan	17	8	25
196. Balai Kesatuan Pengelolaan Hutan Yogyakarta	118	10	128
197. Balai Pengembangan Perbenihan dan Percontohan Kehutanan dan Perkebunan	18	5	23
198. Balai Pengelolaan Taman Hutan Raya Bunder	14	2	16
199. Dinas Kelautan dan Perikanan	35	26	61
200. Balai Pengembangan Teknologi Perikanan Budidaya	35	5	40
201. Pelabuhan Perikanan Pantai Sadeng	19	0	19
202. Dinas Perindustrian dan Perdagangan	43	40	83
203. Balai Pengembangan Teknologi Tepat Guna	16	6	22

Lanjutan Tabel/*Continued Table 2.3.5*

Dinas/Instansi Pemerintahan <i>Government Agencies</i>	Laki-laki <i>Male</i>	2018 Perempuan <i>Female</i>	Jumlah <i>Total</i>
(1)	(2)	(3)	(4)
204. Balai Pelayanan Bisnis dan Pengelolaan Kekayaan Intelektual	10	7	17
205. Dinas Koperasi, Usaha Mikro, Kecil dan Menengah	22	17	39
206. Dinas Komunikasi dan Informatika	37	21	58
207. Badan Kepegawaian Daerah	44	38	82
208. Balai Pengukuran Kompetensi Pegawai	8	13	21
209. Badan Pendidikan dan Pelatihan	39	27	66
210. Badan Perpustakaan dan Arsip Daerah	51	41	92
211. Balai Layanan Perpustakaan	13	6	19
212. Badan Pemberdayaan Perempuan dan Masyarakat	20	35	55
213. Badan Kerjasama dan Penanaman Modal	15	16	31
214. Badan Lingkungan Hidup	22	30	52
215. Badan Ketahanan Pangan dan Penyuluhan	30	35	65
216. Badan Kesatuan Bangsa dan Politik	32	19	51
217. Rumah Sakit Jiwa Grhasia	103	181	284
218. Rumah Sakit Paru Respira	69	87	156
219. Badan Penanggulangan Bencana Daerah	29	17	46
220. Sekretariat Parampara Praja	7	4	11

Lanjutan Tabel/*Continued Table 2.3.5*

Dinas/Instansi Pemerintahan Government Agencies	Laki-laki Male	2018 Perempuan Female	Jumlah Total
(1)	(2)	(3)	(4)
221. Kantor Perwakilan Daerah	9	10	19
222. Kantor Pelayanan Perizinan Terpadu Satu Pintu	9	6	15
Jumlah/Total	5 948	5 439	11 387

Catatan/Note: : Data belum termasuk PNS Pemerintah Daerah Kabupaten/Kota / *Data does not include Regency / Municipality
Regional Government Civil Servants*

Sumber/Source : Badan Kepegawaian Daerah Daerah Istimewa Yogyakarta / *Regional Civil Service Agency of Yogyakarta*

Tabel 2.3.6 Jumlah Pegawai Negeri Sipil Menurut Dinas/Instansi Pemerintah dan Jenis Kelamin di D.I Yogyakarta, Desember 2019
Table *Number of Civil Servants by Work Period and Sex in D.I Yogyakarta, December 2019*

Dinas/Instansi Pemerintahan <i>Government Agencies</i>		Laki-laki <i>Male</i>	2019 Perempuan <i>Female</i>	Jumlah <i>Total</i>
(1)		(5)	(6)	(7)
1.	Sekretariat Daerah	7	1	8
2.	Biro Tata Pemerintahan	20	22	42
3.	Biro Hukum	18	19	37
4.	Biro Organisasi	17	21	38
5.	Biro Umum, Hubungan Masyarakat dan Protokol	61	30	91
6.	Biro Administrasi Perekonomian dan Sumber Daya Alam	20	15	35
7.	Biro Pengembangan Infrastruktur Wilayah dan Pembiayaan Pembangunan	28	17	45
8.	Biro Bina Mental Spiritual	13	20	33
9.	Biro Bina Pemberdayaan Masyarakat	13	18	31
10.	Paniradya Kaistimewan	20	19	39
11.	Sekretariat Dewan Perwakilan Rakyat Daerah	37	30	67
12.	Inspektorat	51	33	84
13.	Dinas Pariwisata	32	23	55
14.	Dinas Koperasi dan Usaha Kecil Menengah	19	21	40
15.	Dinas Perindustrian dan Perdagangan	40	32	72
16.	Balai Pengembangan Teknologi Tepat Guna	20	9	29
17.	Balai Pengelolaan Kekayaan Intelektual	11	7	18

Lanjutan Tabel/*Continued Table 2.3.6*

Dinas/Instansi Pemerintahan <i>Government Agencies</i>		Laki-laki <i>Male</i>	2019 Perempuan <i>Female</i>	Jumlah <i>Total</i>
(1)		(5)	(6)	(7)
18.	Dinas Pertanian dan Ketahanan Pangan	61	75	136
19.	Balai Pengembangan Perbenihan dan Pengawasan Mutu Benih Tanaman Pertanian	55	15	70
20.	Balai Pengembangan Sumberdaya Manusia Pertanian	15	13	28
21.	Balai Pengembangan Perbibitan Ternak dan Diagnostik Kehewanan	32	21	53
22.	Balai Proteksi Tanaman Pertanian	53	19	72
23.	Dinas Lingkungan Hidup dan Kehutanan	67	57	124
24.	Balai Laboratorium Lingkungan	5	7	12
25.	Balai Pengelolaan Sampah	10	3	13
26.	Balai Perbenihan Kehutanan	12	7	19
27.	Balai Kesatuan Pengelolaan Hutan Yogyakarta	114	8	122
28.	Balai Taman Hutan Raya Bunder	19	5	24
29.	Dinas Kelautan dan Perikanan	28	25	53
30.	Balai Pengembangan Teknologi Perikanan Budidaya	37	5	42
31.	Pelabuhan Perikanan Pantai	20	1	21
32.	Dinas Tenaga Kerja dan Transmigrasi	64	50	114
33.	Balai Latihan Kerja dan Pengembangan Produktivitas	31	23	54
34.	Balai Keselamatan dan Kesehatan Kerja	17	11	28
35.	Dinas Pekerjaan Umum, Perumahan dan Energi Sumber Daya Mineral	132	45	177

Lanjutan Tabel/*Continued Table 2.3.6*

Dinas/Instansi Pemerintahan <i>Government Agencies</i>		Laki-laki <i>Male</i>	2019 Perempuan <i>Female</i>	Jumlah <i>Total</i>
(1)		(5)	(6)	(7)
36.	Balai Pengembangan Jasa Konstruksi	24	6	30
37.	Balai Pengelolaan Infrastruktur Air Limbah dan Air Minum Perkotaan	28	9	37
38.	Balai Pengawasan dan Pengendalian Perizinan Energi Sumber Daya Mineral Wilayah Sleman, Yogyakarta dan Gunungkidul	16	7	23
39.	Balai Pengawasan dan Pengendalian Perizinan Energi Sumber Daya Mineral Wilayah Bantul dan Kulon Progo	13	4	17
40.	Dinas Perhubungan	43	25	68
41.	Balai Pengelolaan Terminal dan Perparkiran	26	12	38
42.	Dinas Pertanahan dan Tata Ruang (Kundha Niti Mandala sarta Tata Sasana)	32	16	48
43.	Dinas Komunikasi dan Informatika	33	20	53
44.	Dinas Perizinan dan Penanaman Modal	20	23	43
45.	Dinas Kesehatan	39	72	111
46.	Balai Laboratorium Kesehatan dan Kalibrasi	25	26	51
47.	Balai Pelatihan Kesehatan	11	21	32
48.	Balai Penyelenggara Jaminan Kesehatan Sosial	8	14	22
49.	Rumah Sakit Jiwa Grhasia	107	208	315
50.	Rumah Sakit Paru Respira	73	101	174
51.	Dinas Pendidikan, Pemuda dan Olahraga	155	276	431

Lanjutan Tabel/*Continued Table 2.3.6*

Dinas/Instansi Pemerintahan <i>Government Agencies</i>		Laki-laki <i>Male</i>	2019 Perempuan <i>Female</i>	Jumlah <i>Total</i>
(1)		(5)	(6)	(7)
52.	Balai Latihan Pendidikan Teknik	20	13	33
53.	Balai Teknologi Komunikasi Pendidikan	9	14	23
54.	Balai Pemuda Dan Olahraga	30	12	42
55.	Balai Pendidikan Menengah Kota Yogyakarta	40	55	95
56.	Balai Pendidikan Menengah Kabupaten Sleman	60	66	126
57.	Balai Pendidikan Menengah Kabupaten Bantul	48	50	98
58.	Balai Pendidikan Menengah Kabupaten Gunungkidul	51	22	73
59.	Balai Pendidikan Menengah Kabupaten Kulon Progo	41	36	77
60.	Sekolah Menengah Atas Negeri 1 Yogyakarta	32	21	53
61.	Sekolah Menengah Atas Negeri 2 Yogyakarta	22	25	47
62.	Sekolah Menengah Atas Negeri 3 Yogyakarta	24	23	47
63.	Sekolah Menengah Atas Negeri 4 Yogyakarta	18	30	48
64.	Sekolah Menengah Atas Negeri 5 Yogyakarta	21	29	50
65.	Sekolah Menengah Atas Negeri 6 Yogyakarta	13	33	46
66.	Sekolah Menengah Atas Negeri 7 Yogyakarta	17	22	39
67.	Sekolah Menengah Atas Negeri 8 Yogyakarta	22	25	47

Lanjutan Tabel/*Continued Table 2.3.6*

Dinas/Instansi Pemerintahan <i>Government Agencies</i>	2019		
	Laki-laki <i>Male</i>	Perempuan <i>Female</i>	Jumlah <i>Total</i>
(1)	(5)	(6)	(7)
68. Sekolah Menengah Atas Negeri 9 Yogyakarta	16	22	38
69. Sekolah Menengah Atas Negeri 10 Yogyakarta	14	26	40
70. Sekolah Menengah Atas Negeri 11 Yogyakarta	22	23	45
71. Sekolah Menengah Atas Negeri 1 Cangkringan	12	21	33
72. Sekolah Menengah Atas Negeri 1 Depok	21	17	38
73. Sekolah Menengah Atas Negeri 1 Gamping	11	16	27
74. Sekolah Menengah Atas Negeri 1 Godean	14	27	41
75. Sekolah Menengah Atas Negeri 1 Kalasan	20	24	44
76. Sekolah Menengah Atas Negeri 1 Minggir	11	16	27
77. Sekolah Menengah Atas Negeri 1 Mlati	12	23	35
78. Sekolah Menengah Atas Negeri 1 Ngaglik	11	27	38
79. Sekolah Menengah Atas Negeri 2 Ngaglik	21	20	41
80. Sekolah Menengah Atas Negeri 1 Ngemplak	15	15	30
81. Sekolah Menengah Atas Negeri 1 Pakem	10	16	26
82. Sekolah Menengah Atas Negeri 1 Prambanan	17	28	45

Lanjutan Tabel/*Continued Table 2.3.6*

Dinas/Instansi Pemerintahan Government Agencies		2019		
		Laki-laki Male	Perempuan Female	Jumlah Total
(1)		(5)	(6)	(7)
83.	Sekolah Menengah Atas Negeri 1 Seyegan	19	23	42
84.	Sekolah Menengah Atas Negeri 1 Sleman	24	24	48
85.	Sekolah Menengah Atas Negeri 2 Sleman	9	20	29
86.	Sekolah Menengah Atas Negeri 1 Tempel	12	19	31
87.	Sekolah Menengah Atas Negeri 1 Turi	9	16	25
88.	Sekolah Menengah Atas Negeri 1 Bantul	18	26	44
89.	Sekolah Menengah Atas Negeri 2 Bantul	19	34	53
90.	Sekolah Menengah Atas Negeri 3 Bantul	11	24	35
91.	Sekolah Menengah Atas Negeri 1 Sewon	22	33	55
92.	Sekolah Menengah Atas Negeri 1 Kasihan	21	33	54
93.	Sekolah Menengah Atas Negeri 1 Sedayu	28	30	58
94.	Sekolah Menengah Atas Negeri 1 Banguntapan	10	39	49
95.	Sekolah Menengah Atas Negeri 2 Banguntapan	26	22	48
96.	Sekolah Menengah Atas Negeri 1 Piyungan	12	25	37
97.	Sekolah Menengah Atas Negeri 1 Pleret	14	18	32

Lanjutan Tabel/*Continued Table 2.3.6*

Dinas/Instansi Pemerintahan Government Agencies		2019		
		Laki-laki Male	Perempuan Female	Jumlah Total
(1)		(5)	(6)	(7)
98.	Sekolah Menengah Atas Negeri 1 Dlingo	13	12	25
99.	Sekolah Menengah Atas Negeri 1 Imogiri	14	31	45
100.	Sekolah Menengah Atas Negeri 1 Jetis	22	27	49
101.	Sekolah Menengah Atas Negeri 1 Pundong	18	23	41
102.	Sekolah Menengah Atas Negeri 1 Kretek	13	18	31
103.	Sekolah Menengah Atas Negeri 1 Sanden	19	20	39
104.	Sekolah Menengah Atas Negeri 1 Bambanglipuro	22	28	50
105.	Sekolah Menengah Atas Negeri 1 Pajangan	20	13	33
106.	Sekolah Menengah Atas Negeri 1 Srandakan	8	26	34
107.	Sekolah Menengah Atas Negeri 1 Wonosari	37	24	61
108.	Sekolah Menengah Atas Negeri 2 Wonosari	23	22	45
109.	Sekolah Menengah Atas Negeri 1 Playen	24	13	37
110.	Sekolah Menengah Atas Negeri 2 Playen	24	25	49
111.	Sekolah Menengah Atas Negeri 1 Semin	27	25	52
112.	Sekolah Menengah Atas Negeri 1 Karangmojo	24	29	53

Lanjutan Tabel/*Continued Table 2.3.6*

Dinas/Instansi Pemerintahan <i>Government Agencies</i>	2019		Jumlah <i>Total</i>
	Laki-laki <i>Male</i>	Perempuan <i>Female</i>	
(1)	(5)	(6)	(7)
113. Sekolah Menengah Atas Negeri 1 Panggang	20	10	30
114. Sekolah Menengah Atas Negeri 1 Rongkop	16	13	29
115. Sekolah Menengah Atas Negeri 1 Semanu	15	19	34
116. Sekolah Menengah Atas Negeri 1 Patuk	20	19	39
117. Sekolah Menengah Atas Negeri 1 Tanjungsari	24	9	33
118. Sekolah Menengah Atas Negeri 2 Wates	20	28	48
119. Sekolah Menengah Atas Negeri 1 Wates	28	26	54
120. Sekolah Menengah Atas Negeri 1 Pengasih	16	29	45
121. Sekolah Menengah Atas Negeri 1 Lendah	15	24	39
122. Sekolah Menengah Atas Negeri 1 Galur	17	14	31
123. Sekolah Menengah Atas Negeri 1 Temon	10	20	30
124. Sekolah Menengah Atas Negeri 1 Kokap	13	12	25
125. Sekolah Menengah Atas Negeri 1 Sentolo	15	29	44
126. Sekolah Menengah Atas Negeri 1 Girimulyo	20	12	32
127. Sekolah Menengah Atas Negeri 1 Kalibawang	12	16	28

Lanjutan Tabel/*Continued Table 2.3.6*

Dinas/Instansi Pemerintahan <i>Government Agencies</i>	2019		
	Laki-laki <i>Male</i>	Perempuan <i>Female</i>	Jumlah <i>Total</i>
(1)	(5)	(6)	(7)
128. Sekolah Menengah Atas Negeri 1 Samigaluh	8	14	22
129. Sekolah Menengah Kejuruan Negeri 1 Yogyakarta	14	28	42
130. Sekolah Menengah Kejuruan Negeri 2 Yogyakarta	84	48	132
131. Sekolah Menengah Kejuruan Negeri 3 Yogyakarta	88	51	139
132. Sekolah Menengah Kejuruan Negeri 4 Yogyakarta	16	75	91
133. Sekolah Menengah Kejuruan Negeri 5 Yogyakarta	53	40	93
134. Sekolah Menengah Kejuruan Negeri 6 Yogyakarta	10	65	75
135. Sekolah Menengah Kejuruan Negeri 7 Yogyakarta	18	43	61
136. Sekolah Menengah Kejuruan Negeri 1 Cangkringan	18	29	47
137. Sekolah Menengah Kejuruan Negeri 1 Depok	10	46	56
138. Sekolah Menengah Kejuruan Negeri 2 Depok	67	53	120
139. Sekolah Menengah Kejuruan Negeri 1 Godean	21	36	57
140. Sekolah Menengah Kejuruan Negeri 2 Godean	17	35	52
141. Sekolah Menengah Kejuruan Negeri 1 Kalasan	41	37	78
142. Sekolah Menengah Kejuruan Negeri 1 Seyegan	40	30	70

Lanjutan Tabel/*Continued Table 2.3.6*

Dinas/Instansi Pemerintahan <i>Government Agencies</i>	2019		Jumlah <i>Total</i>
	Laki-laki <i>Male</i>	Perempuan <i>Female</i>	
(1)	(5)	(6)	(7)
143. Sekolah Menengah Kejuruan Negeri 1 Tempel	18	40	58
144. Sekolah Menengah Kejuruan Negeri 1 Bantul	22	56	78
145. Sekolah Menengah Kejuruan Negeri 1 Dlingo	25	9	34
146. Sekolah Menengah Kejuruan Negeri 1 Kasihan	39	18	57
147. Sekolah Menengah Kejuruan Negeri 2 Kasihan	30	27	57
148. Sekolah Menengah Kejuruan Negeri 3 Kasihan	47	27	74
149. Sekolah Menengah Kejuruan Negeri 1 Pajangan	17	16	33
150. Sekolah Menengah Kejuruan Negeri 1 Pandak	29	34	63
151. Sekolah Menengah Kejuruan Negeri 1 Pleret	28	20	48
152. Sekolah Menengah Kejuruan Negeri 1 Pundong	27	29	56
153. Sekolah Menengah Kejuruan Negeri 1 Sanden	24	22	46
154. Sekolah Menengah Kejuruan Negeri 1 Sedayu	57	23	80
155. Sekolah Menengah Kejuruan Negeri 1 Sewon	25	64	89
156. Sekolah Menengah Kejuruan Negeri 2 Sewon	15	36	51
157. Sekolah Menengah Kejuruan Negeri 1 Wonosari	27	52	79

Lanjutan Tabel/*Continued Table 2.3.6*

Dinas/Instansi Pemerintahan <i>Government Agencies</i>	2019		
	Laki-laki <i>Male</i>	Perempuan <i>Female</i>	Jumlah <i>Total</i>
(1)	(5)	(6)	(7)
158. Sekolah Menengah Kejuruan Negeri 2 Wonosari	99	30	129
159. Sekolah Menengah Kejuruan Negeri 3 Wonosari	31	38	69
160. Sekolah Menengah Kejuruan Negeri 1 Saptosari	19	22	41
161. Sekolah Menengah Kejuruan Negeri 1 Gedangsari	21	16	37
162. Sekolah Menengah Kejuruan Negeri 2 Gedangsari	15	16	31
163. Sekolah Menengah Kejuruan Negeri 1 Girisubo	14	11	25
164. Sekolah Menengah Kejuruan Negeri 1 Purwosari	15	11	26
165. Sekolah Menengah Kejuruan Negeri 1 Tanjungsari	22	13	35
166. Sekolah Menengah Kejuruan Negeri 1 Nglipar	26	16	42
167. Sekolah Menengah Kejuruan Negeri 1 Tepus	9	10	19
168. Sekolah Menengah Kejuruan Negeri 1 Ngawen	29	19	48
169. Sekolah Menengah Kejuruan Negeri 1 Ponjong	18	12	30
170. Sekolah Menengah Kejuruan Negeri 1 Pengasih	25	44	69
171. Sekolah Menengah Kejuruan Negeri 2 Pengasih	114	49	163
172. Sekolah Menengah Kejuruan Negeri 1 Temon	18	18	36

Lanjutan Tabel/*Continued Table 2.3.6*

Dinas/Instansi Pemerintahan <i>Government Agencies</i>	Laki-laki <i>Male</i>	2019 Perempuan <i>Female</i>	Jumlah <i>Total</i>
(1)	(2)	(3)	(4)
173. Sekolah Menengah Kejuruan Negeri 1 Kokap	12	14	26
174. Sekolah Menengah Kejuruan Negeri 1 Samigaluh	23	10	33
175. Sekolah Menengah Kejuruan Negeri 1 Girimulyo	11	4	15
176. Sekolah Menengah Kejuruan Negeri 1 Panjatan	14	23	37
177. Sekolah Menengah Kejuruan Negeri 1 Nanggulan	23	24	47
178. Sekolah Luar Biasa Negeri Pembina Yogyakarta	20	41	61
179. Sekolah Luar Biasa Negeri 1 Yogyakarta	11	17	28
180. Sekolah Luar Biasa Negeri 2 Yogyakarta	10	20	30
181. Sekolah Luar Biasa Negeri 1 Bantul	31	45	76
182. Sekolah Luar Biasa Negeri 2 Bantul	10	29	39
183. Sekolah Luar Biasa Negeri 1 Gunungkidul	12	16	28
178. Sekolah Luar Biasa Negeri Pembina Yogyakarta	20	41	61
179. Sekolah Luar Biasa Negeri 1 Yogyakarta	11	17	28
180. Sekolah Luar Biasa Negeri 2 Yogyakarta	10	20	30
181. Sekolah Luar Biasa Negeri 1 Bantul	31	45	76
182. Sekolah Luar Biasa Negeri 2 Bantul	10	29	39
183. Sekolah Luar Biasa Negeri 1 Gunungkidul	12	16	28

Lanjutan Tabel/*Continued Table 2.3.6*

Dinas/Instansi Pemerintahan <i>Government Agencies</i>		Laki-laki <i>Male</i>	2019 Perempuan <i>Female</i>	Jumlah <i>Total</i>
(1)		(2)	(3)	(4)
184.	Sekolah Luar Biasa Negeri 2 Gunungkidul	6	8	14
185.	Sekolah Luar Biasa Negeri 1 Sleman	7	22	29
184.	Sekolah Luar Biasa Negeri 2 Gunungkidul	6	8	14
185.	Sekolah Luar Biasa Negeri 1 Sleman	7	22	29
186.	Sekolah Luar Biasa Negeri 1 Kulon Progo	13	19	32
187.	Dinas Perpustakaan dan Arsip Daerah	46	40	86
188.	Balai Layanan Perpustakaan	17	11	28
189.	Dinas Sosial	42	39	81
190.	Balai Rehabilitasi Terpadu Penyandang Disabilitas	18	17	35
191.	Balai Perlindungan dan Rehabilitasi Sosial Wanita	6	12	18
192.	Balai Rehabilitasi Sosial Bina Karya dan Laras	17	16	33
193.	Balai Perlindungan dan Rehabilitasi Sosial Remaja	12	9	21
194.	Balai Rehabilitasi Sosial dan Pengasuhan Anak	14	9	23
195.	Balai Pelayanan Sosial Tresna Werdha	16	18	34
196.	Dinas Kebudayaan (Kundha Kabudayan)	35	28	63
197.	Museum Negeri Sonobudoyo	27	7	34
198.	Taman Budaya	21	7	28

Lanjutan Tabel/*Continued Table 2.3.6*

Dinas/Instansi Pemerintahan <i>Government Agencies</i>	Laki-laki <i>Male</i>	2019	
		Perempuan <i>Female</i>	Jumlah <i>Total</i>
(1)	(2)	(3)	(4)
199. Dinas Pemberdayaan Perempuan, Perlindungan Anak dan Pengendalian Penduduk	15	29	44
200. Satuan Polisi Pamong Praja	87	25	112
201. Badan Perencanaan Pembangunan Daerah	49	44	93
202. Balai Penelitian, Pengembangan dan Statistik Daerah	7	13	20
203. Badan Pengelola Keuangan dan Aset	63	55	118
204. Kantor Pelayanan Pajak Daerah Daerah Istimewa Yogyakarta di Kota Yogyakarta	16	10	26
205. Kantor Pelayanan Pajak Daerah Daerah Istimewa Yogyakarta di Kabupaten Bantul	19	7	26
206. Kantor Pelayanan Pajak Daerah Daerah Istimewa Yogyakarta di Kabupaten Gunungkidul	19	3	22
207. Kantor Pelayanan Pajak Daerah Daerah Istimewa Yogyakarta di Kabupaten Kulon Progo	14	6	20
208. Kantor Pelayanan Pajak Daerah Daerah Istimewa Yogyakarta di Kabupaten Sleman	21	13	34
209. Badan Kepegawaian Daerah	39	37	76
210. Balai Pengukuran Kompetensi Pegawai	9	11	20
211. Badan Pendidikan dan Pelatihan	40	24	64
212. Badan Kesatuan Bangsa dan Politik	32	17	49

Lanjutan Tabel/*Continued Table 2.3.6*

Dinas/Instansi Pemerintahan <i>Government Agencies</i>		Laki-laki <i>Male</i>	2019 Perempuan <i>Female</i>	Jumlah <i>Total</i>
(1)		(2)	(3)	(4)
213.	Badan Penanggulangan Bencana Daerah	31	18	49
214.	Badan Penghubung Daerah	9	12	21
Jumlah/Total		5 724	5 623	11 347

Catatan/Note : Data belum termasuk PNS Pemerintah Daerah Kabupaten/Kota / *Data does not include Regency / Municipality Regional Government Civil Servants*

Sumber/Source : Badan Kepegawaian Daerah Daerah Istimewa Yogyakarta / *Regional Civil Service Agency of Yogyakarta*

2.4 KEUANGAN DAERAH GOVERNMENT FINANCE

Tabel 2.4.1 Realisasi Pendapatan Pemerintah Provinsi Menurut Jenis Pendapatan (ribu rupiah) di D.I Yogyakarta, 2016 - 2019
Table Actual Provincial Government Revenues by Kind of Revenues (thousand rupiahs) in D.I Yogyakarta, 2016 - 2019

Jenis Pendapatan/Kind of Revenues	2016	2017
(1)	(3)	(4)
1. Pendapatan Asli Daerah (PAD)/Regional Revenue	1 673 749 196	1 851 973 397
1.1 Pajak Daerah/Regional Tax	1 440 571 519	1 583 875 064
1.2 Retribusi Daerah/Regional Retribution	36 603 883	41 432 294
1.3 Hasil Perusahaan Milik Daerah dan Pengelolaan Kekayaan Daerah yang Dipisahkan/Regional-Owned Company Revenue and Separated Management of Regional Wealth	57 333 771	71 411 760
1.4 Lain-lain PAD yang Sah/Other Regional Revenue	139 240 024	155 254 279
2. Dana Perimbangan/Balance Funds	1 697 108 535	2 379 856 462
2.1 Bagi Hasil Pajak/Tax Sharing Revenue	106 845 675	98 447 377
2.2 Bagi Hasil Bukan Pajak/Sumber Daya Alam/Non-Tax Sharing Revenue/Natural Resources	6 219 754	36 079
2.3 Dana Alokasi Umum/General Allocation Fund	940 835 434	1 314 372 147
2.4 Dana Alokasi Khusus/Special Allocation Fund	643 207 673	967 000 859
3. Lain-lain Pendapatan yang Sah/Other Revenue	528 335 253	853 411 361
3.1 Pendapatan Hibah/Grant	9 537 782	14 485 237
3.2 Dana Darurat/Emergency Fund	-	-
3.3 Dana Bagi Hasil Pajak dari Provinsi dan Pemerintah Daerah Lainnya/Tax Sharing Revenue from Provincial and Other Regional Governments	-	-
3.4 Dana Penyesuaian dan Otonomi Daerah/Regional Adjustment and Autonomy Fund	518 205 064	838 270 747
3.5 Bantuan Keuangan dari Provinsi atau Pemerintah Daerah Lainnya/Financial Assistance from Provincial or Other Regional Governments	592 408	655 377
3.6 Lainnya/Others	-	-
Jumlah/Total	3 899 192 985	5 085 241 220

Lanjutan Tabel/*Continued Table 2.4.1*

Jenis Pendapatan/Kind of Revenues	2018	2019 ¹
(1)	(2)	(3)
1. Pendapatan Asli Daerah (PAD)/Regional Revenue	2 040 723 347	2 082 767 034
1.1 Pajak Daerah/Regional Tax	1 717 291 718	1 773 940 605
1.2 Retribusi Daerah/Regional Retribution	43 625 223	42 391 748
1.3 Hasil Perusahaan Milik Daerah dan Pengelolaan Kekayaan Daerah yang Dipisahkan/Regional-Owned Company Revenue and Separated Management of Regional Wealth	85 097 737	85 960 824
1.4 Lain-lain PAD yang Sah/Other Regional Revenue	194 708 669	180 473 857
2. Dana Perimbangan/Balance Funds	2 317 436 811	2 380 492 295
2.1 Bagi Hasil Pajak/Tax Sharing Revenue	93 097 809	50 825 058
2.2 Bagi Hasil Bukan Pajak/Sumber Daya Alam/Non-Tax Sharing Revenue/Natural Resources	44 756	24 907
2.3 Dana Alokasi Umum/General Allocation Fund	1 314 262 108	1 351 102 020
2.4 Dana Alokasi Khusus/Special Allocation Fund	910 032 138	978 540 310
3. Lain-lain Pendapatan yang Sah/Other Revenue	1 085 018 985	1 230 858 985
3.1 Pendapatan Hibah/Grant	73 681 960	8 548 463
3.2 Dana Darurat/Emergency Fund		
3.3 Dana Bagi Hasil Pajak dari Provinsi dan Pemerintah Daerah Lainnya/Tax Sharing Revenue from Provincial and Other Regional Governments		
3.4 Dana Penyesuaian dan Otonomi Daerah/Regional Adjustment and Autonomy Fund	1 010 685 533	1 221 604 487
3.5 Bantuan Keuangan dari Provinsi atau Pemerintah Daerah Lainnya/Financial Assistance from Provincial or Other Regional Governments	651 492	706 035
3.6 Lainnya/Others		
Jumlah/Total	5 443 179 143	5 694 118 314

Catatan/Note ¹Data tahun 2019 adalah belum diaudit/Data for 2019 is unaudited

Sumber/Source : Dinas Pendapatan, Pengelolaan Keuangan dan Aset Daerah D.I Yogyakarta/Regional Revenue, Financial and Asset Management Office D.I Yogyakarta

Tabel
Table 2.4.2**Realisasi Belanja Pemerintah Provinsi Menurut Jenis Belanja (ribu rupiah) di D.I Yogyakarta, 2016 - 2019**
Actual Provincial Government Expenditures by Kind of Expenditures (thousand rupiahs) in D.I Yogyakarta, 2016 - 2019

Jenis Belanja Kind of Expenditures	2016	2017
(1)	(2)	(3)
1 Belanja Tidak Langsung/Indirect Expenditure	1 998 595 549	2 566 833 809
1 1 Belanja Pegawai/ <i>Employee Expenditure</i>	570 939 445	1 258 150 198
1 2 Belanja Bunga/ <i>Interest Expenditure</i>	-	-
1 3 Belanja Subsidi/ <i>Subsidy Expenditure</i>	-	-
1 4 Belanja Hibah/ <i>Grant Expenditure</i>	727 099 422	574 360 049
1 5 Belanja Bantuan Sosial/ <i>Social Aid Expenditures</i>	1 919 000	1 091 000
1 6 Belanja Bagi Hasil kepada Provinsi/Kabupaten/ Kota/ <i>Sharing Expenditure for Provinces/Regencies/ Municipalities</i>	611 852 157	647 149 358
1 7 Belanja Bantuan Keuangan kepada Provinsi/ Kabupaten/Kota dan Pemerintah Desa/ <i>Social Aid Expenditures for Provinces/Regencies/Municipalities and Village Governments</i>	86 724 508	78 428 154
1 8 Belanja Tidak Terduga/ <i>Unexpected Expenditures</i>	61 018	7 655 050
2 Belanja Langsung/Direct Expenditures	1 849 367 416	2 353 792 968
2 1 Belanja Pegawai/ <i>Employee Expenditure</i>	136 990 455	170 544 759
2 2 Belanja Barang dan Jasa/ <i>Goods and Services Expenditure</i>	875 503 249	1 136 518 067
2 3 Belanja Modal/ <i>Capital Expenditure</i>	836 873 712	1 046 730 142
Jumlah/Total	3 847 962 966	4 920 626 777

Lanjutan Tabel/*Continued Table 2.4.2*

Jenis Belanja <i>Kind of Expenditures</i>	2018	2019 ¹
(1)	(4)	(5)
1. Belanja Tidak Langsung/<i>Indirect Expenditure</i>	2 644 833 266	3 032 231 305
1.1 Belanja Pegawai/ <i>Employee Expenditure</i>	1 284 965 484	1 295 701 930
1.2 Belanja Bunga/ <i>Interest Expenditure</i>	-	-
1.3 Belanja Subsidi/ <i>Subsidy Expenditure</i>	-	76 067 609
1.4 Belanja Hibah/ <i>Grant Expenditure</i>	587 035 545	638 980 684
1.5 Belanja Bantuan Sosial/ <i>Social Aid Expenditures</i>	450 000	702 000
1.6 Belanja Bagi Hasil kepada Provinsi/Kabupaten/ Kota/ <i>Sharing Expenditure for Provinces/Regencies/ Municipalities</i>	692 463 991	735 341 758
1.7 Belanja Bantuan Keuangan kepada Provinsi/ Kabupaten/Kota dan Pemerintah Desa/ <i>Social Aid Expenditures for Provinces/Regencies/Municipalities and Village Governments</i>	79 918 246	285 437 324
1.8 Belanja Tidak Terduga/ <i>Unexpected Expenditures</i>	-	-
2. Belanja Langsung/<i>Direct Expenditures</i>	2 651 570 261	2 512 645 157
2.1 Belanja Pegawai/ <i>Employee Expenditure</i>	227 827 624	258 061 825
2.2 Belanja Barang dan Jasa/ <i>Goods and Services Expenditure</i>	1 290 914 911	1 219 308 615
2.3 Belanja Modal/ <i>Capital Expenditure</i>	1 132 827 726	1 035 274 717
Jumlah/<i>Total</i>	5 296 403 527	5 544 876 462

Catatan/*Note* : ¹Data tahun 2019 adalah belum diaudit/*Data for 2019 is unaudited*Sumber/*Source* : Dinas Pendapatan, Pengelolaan Keuangan dan Aset Daerah D.I Yogyakarta/*Regional Revenue, Financial and Asset Management Office D.I Yogyakarta*

Tabel
Table 2.4.3

**Realisasi Pendapatan dan Belanja Pemerintah Provinsi
(ribu rupiah) Menurut Kabupaten/Kota di D.I Yogyakarta,
2018 dan 2019**

***Actual Provincial Government Revenues and Expenditures
(thousand rupiahs) by Regency/Municipality di D.I
Yogyakarta, 2018 and 2019***

Kabupaten/Kota Regency/Municipality	2018	
	Pendapatan Revenues	Belanja Expenditures
(1)	(2)	(3)
Kulon Progo	1 559 832 133	1 325 385 996
Bantul	2 227 752 027	2 165 651 760
Gunungkidul	1 850 894 408	1 541 394 670
Sleman	2 712 794 080	2 298 131 056
Yogyakarta	1 736 919 998	1 652 727 844
D.I Yogyakarta	5 443 179 143	5 296 403 527

Lanjutan Tabel/*Continued Table* 2.4.3

Kabupaten/Kota <i>Regency/Municipality</i>	2019 ¹	
	Pendapatan <i>Revenues</i>	Belanja <i>Expenditures</i>
(1)	(4)	(5)
Kulon Progo	1 672 779 696	1 672 989 117
Bantul	1 984 637 101	2 112 449 417
Gunungkidul	2 053 495 005	2 072 837 095
Sleman	2 840 687 407	2 776 995 184
Yogyakarta	1 764 564 698	1 734 507 525
D.I Yogyakarta	5 694 118 314	5 544 876 462

Catatan/*Note* :¹Data tahun 2019 adalah belum diaudit/*Data for 2019 is unaudited*

Sumber/*Source* : Dinas Pendapatan, Pengelolaan Keuangan dan Aset Daerah D.I Yogyakarta/*Regional Revenue, Financial and Asset Management Office D.I Yogyakarta*

UPAH / GAJI BERSIH PEKERJA FORMAL

Salary of Formal Employee

RATA-RATA UPAH SEBULAN

2,31 Juta
Rupiah



PENDAPATAN BERSIH PEKERJA INFORMAL

Net Wage/Salary of Informal Employee

RATA-RATA PENDAPATAN BERSIH SEBULAN

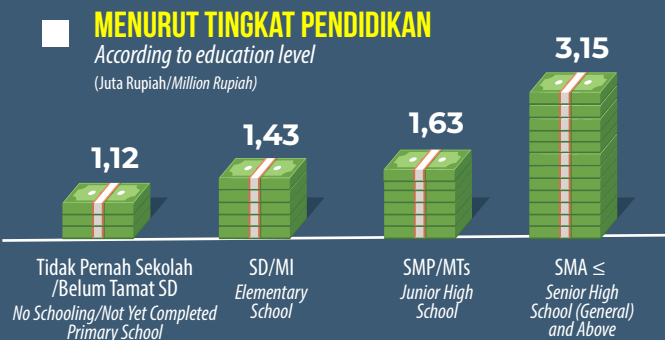

PENJELASAN TEKNIS

1. **Sumber utama data kependudukan** adalah sensus penduduk yang dilaksanakan setiap sepuluh tahun sekali. Sensus penduduk telah dilaksanakan sebanyak enam kali sejak Indonesia merdeka, yaitu tahun 1961, 1971, 1980, 1990, 2000, dan 2010. Dalam sensus penduduk, pencacahan dilakukan terhadap seluruh penduduk yang berdomisili di wilayah teritorial Indonesia termasuk warga negara asing kecuali anggota korps diplomatik negara sahabat beserta keluarganya. Metode pengumpulan data dalam sensus dilakukan dengan wawancara antara petugas sensus dengan responden dan juga melalui e-census. Pencatatan penduduk menggunakan konsep usual residence, yaitu konsep di mana penduduk biasa bertempat tinggal. Bagi penduduk yang bertempat tinggal tetap dicacah di mana mereka biasa tinggal, sedangkan untuk penduduk yang tidak bertempat tinggal tetap dicacah di tempat di mana mereka ditemukan petugas sensus pada malam 'Hari Sensus'. Termasuk penduduk yang tidak bertempat tinggal tetap adalah tuna wisma, awak kapal berbendera Indonesia, penghuni perahu/rumah apung, masyarakat terpencil/terasing, dan pengungsi. Bagi mereka

TECHNICAL NOTES

1. **The main source of demographic data** is population census, which is conducted every ten years. Population Census has been conducted six times since Indonesia's independence: 1961, 1971, 1980, 1990, 2000, and 2010. The population census enumerates all residents who domicile in the entire territory of Indonesia including foreign citizens except the diplomatic corps members and their families. The method of data collection in a population census involves interviewing respondents and conducting e-census. Enumeration of the population uses the concept of "usual residence", which is the concept of "places where people usually live". De jure was applied to the permanent residents, while de facto was applied to non-permanent residents. The permanent residents were enumerated in place where they normally live, the non-permanent residents were enumerated where they were found by the enumerators, on the night of 'Census Date'. The non permanent residents include homeless people, ship crew, boat people, remote area community, and internally displaced persons. Those who had permanent residence and had been travelling away from their home for six months or more were not enumerated in their permanent

yang mempunyai tempat tinggal tetap dan sedang bepergian ke luar wilayah lebih dari enam bulan, tidak dicacah di tempat tinggalnya, tetapi dicacah di tempat tujuannya. Untuk tahun yang tidak dilaksanakan sensus penduduk, data kependudukan diperoleh dari hasil proyeksi penduduk. Proyeksi penduduk merupakan suatu perhitungan ilmiah yang didasarkan pada asumsi dari komponen-komponen perubahan penduduk, yaitu kelahiran, kematian, dan migrasi. Proyeksi penduduk Indonesia 2010–2035 menggunakan data dasar penduduk hasil SP2010. Dalam publikasi ini, data yang disajikan merupakan hasil SP2010 (Mei), penduduk pertengahan tahun 2010 (Juni), dan hasil proyeksi penduduk 2010 dan 2015. Tabel hasil SP2010 merujuk pada Mei sedangkan hasil proyeksi penduduk merujuk pada pertengahan tahun (Juni).

2. **Penduduk Indonesia** adalah semua orang yang berdomisili di wilayah teritorial Indonesia selama 6 bulan atau lebih dan atau mereka yang berdomisili kurang dari 6 bulan tetapi bertujuan menetap.
3. **Rata-rata pertumbuhan penduduk** adalah angka yang menunjukkan tingkat pertambahan penduduk per tahun dalam jangka waktu

place, but in the place where they were during the census. For the periods where the population census is not conducted, population projection is done to estimate population during those years. The population projection is an estimate based on the demographic components, such as birth, death, and migration. Indonesia's 2010–2035 population projection used the 2010 Population Census as the base population. The population data in this publication is the result of the 2010 Population Census (May), mid year population of 2010 (June), and population projection for 2010 and 2015. The tables of 2010 Population Census result refer to May and population projection refer to mid-year population (June).

2. **The population of Indonesia** are all residents of the entire territory of Indonesia who have stayed for six months or longer, and those who intended to stay more than six months even though their length of stay is less than six months.
3. **The average growth rate of population** is the annual population growth rate over a certain period.

- tertentu.
4. **Kepadatan penduduk** adalah banyaknya penduduk per kilometer persegi.
5. **Rasio jenis kelamin** adalah perbandingan antara banyaknya penduduk laki-laki dengan banyaknya penduduk perempuan pada suatu daerah dan waktu tertentu. Biasanya dinyatakan dengan banyaknya penduduk laki-laki untuk 100 penduduk perempuan.
6. **Rumah tangga** adalah seseorang atau sekelompok orang yang mendiami sebagian atau seluruh bangunan fisik/sensus dan biasanya tinggal bersama serta pengelolaan makan dari satu dapur. Yang dimaksud makan dari satu dapur adalah jika pengurusan kebutuhan sehari-harinya dikelola bersama-sama menjadi satu.
7. **Anggota rumah tangga** adalah semua orang yang biasanya bertempat tinggal di suatu rumah tangga, baik yang berada di rumah pada waktu pencacahan maupun yang sementara tidak ada.
8. **Rata-rata anggota rumah tangga** adalah angka yang menunjukkan rata-rata jumlah anggota rumah tangga per rumah tangga.
9. Istilah **migrasi seumur hidup** disebut bila provinsi tempat tinggal seseorang pada saat pencacahan berbeda dengan
4. **Population density** is the number of inhabitants per square kilometer.
5. **Sex ratio** is the ratio of males population to females population in a given area and time, usually expressed as the number of males for every 100 females.
6. **Household** is an individual or group of people living in a physical/census building unit or part of it and usually commit on a common provision for food and other essentials of living. Common provision for food means one organising daily needs for all of household members.
7. **Household member** are those who usually lives in a household regardless of their location at the time of enumeration.
8. **Average household size** is the average number of household members per household.
9. **Lifetime migration** terminology if someone's province of residence at the time of enumeration was different from his/her province of

- provinsi tempat lahirnya.
10. Istilah **migrasi risen** disebut bila provinsi tempat tinggal seseorang pada saat pencacahan berbeda dengan provinsi tempat tinggalnya 5 tahun yang lalu.
 11. **Sumber utama data ketenagakerjaan** adalah Survei Angkatan Kerja Nasional (Sakernas). Survei ini khusus dirancang untuk mengumpulkan informasi/data ketenagakerjaan. Pada beberapa survei sebelumnya, pengumpulan data ketenagakerjaan dipadukan dalam kegiatan lainnya, seperti Survei Sosial Ekonomi Nasional (Susenas), Sensus Penduduk (SP), dan Survei Penduduk Antarsensus (SUPAS). Sakernas pertama kali diselenggarakan pada tahun 1976, kemudian dilanjutkan pada tahun 1977 dan 1978. Pada tahun 1986–1993, Sakernas diselenggarakan secara triwulanan, sejak tahun 1994–2001, Sakernas dilaksanakan secara tahunan, yaitu setiap bulan Agustus. Pada tahun 2002–2004, di samping Sakernas Tahunan dilakukan pula Sakernas Triwulanan. Pada tahun 2005–2010, pengumpulan data Sakernas dilaksanakan secara semesteran pada Februari (Semester I) dan Agustus (Semester II). Tahun 2011–2014 Sakernas dilaksanakan Triwulanan, yaitu Februari (Triwulan I), Mei (Triwulan II), Agustus (Triwulan III), dan November (Triwulan IV).
- birthplace.
10. **Recent migration** terminology if someone's province of residence at the time of enumeration was different from his/her province of residence 5 years ago.
 11. **The main source of employment data** is National Labour Force Survey (Sakernas). This survey is specifically designed to collect information on labour force statistics. Previously, the collection of such data was integrated with other surveys, such as National Socioeconomic Survey (Susenas), Population Census (SP), and Intercensal Population Survey (SUPAS). The first Sakernas was conducted in 1976, then conducted annually during the period 1977–1978. During 1986–1993, Sakernas was conducted quarterly in all provinces in Indonesia, only since 1994 until 2001 Sakernas was conducted yearly, every August of the year. During the period 2002–2004, besides a yearly Sakernas, BPS also conducted a quarterly Sakernas. During the period 2005–2010, Sakernas has been conducted in semester period, i.e. February (First Semester) and August (Second Semester). During 2011–2014, Sakernas is conducted on a quarterly basis i.e. February (First Quarter), May (Second Quarter), August (Third Quarter), and November (Fourth Quarter). A Quarterly Sakernas is aimed to monitor the prompt

III), dan November (Triwulan IV). Sakernas Triwulanan ini dimaksudkan untuk memantau indikator ketenagakerjaan secara dini di Indonesia yang mengacu pada The Key Indicators of the Labour Market (KILM) yang direkomendasikan oleh The International Labour Organization (ILO). Mulai tahun 2015, pengumpulan data Sakernas dilaksanakan kembali secara semesteran pada Februari (Semester I) dan Agustus (Semester II). Sejak Sakernas 2001, konsep status pekerjaan dan pengangguran mengalami perluasan dan penyempurnaan. Status pekerjaan yang pada Sakernas 2000 hanya 5 kategori, mulai tahun 2001 ditambahkan kategori baru, yaitu: pekerja bebas di pertanian dan pekerja bebas di nonpertanian. Selain itu, dalam rangka menyesuaikan dengan konsep ILO, konsep pengangguran terbuka diperluas, yaitu di samping mencakup penduduk yang aktif mencari pekerjaan mencakup pula kelompok penduduk yang sedang mempersiapkan usaha/pekerjaan baru, kelompok penduduk yang tidak mencari pekerjaan karena merasa tidak mungkin mendapatkan pekerjaan, serta kelompok penduduk yang tidak aktif mencari pekerjaan dengan alasan sudah mempunyai pekerjaan, tetapi belum mulai

indicators of Indonesian labour market which referred to The Key Indicators of the Labour Market (KILM) recommended by The International Labour Organization (ILO). Since 2015, the Sakernas has been conducted on biannual basis again, the first semester on February and the later semester on August. Since 2001 Sakernas, the concept of employment status and unemployment was revised. The employment status previously covered only 5 categories, but since 2001 two new categories of casual employee both in agriculture and non-agriculture sectors have been added. In addition, to adapt the ILO concept, the concept of unemployment was also extended. Unemployment covers population who were looking for work, population who were establishing a new business/firm/establishment, discouraged job seekers, and those who were not actively looking for work with the reason of already having job but not starting to work (future starter). The results of Sakernas for first semester (February 2018) were presented at provincial level (sample size 50,000 households), while for the second semester (August 2018) were presented up to regency/municipal level (sample size 200,000 households). The response rate for August 2018 Sakernas was 93.70 percent. Since 2014, the weighting of

bekerja. Hasil Sakernas Semester I (Februari 2018) disajikan sampai tingkat provinsi (jumlah sampel 50.000 rumah tangga). Sementara itu, Sakernas Semester II (Agustus 2018) disajikan sampai tingkat kabupaten/kota dengan jumlah sampel sebesar 200.000 rumah tangga. Tingkat pemasukan dokumen pada Sakernas Agustus 2018 sebesar 93,70 persen. Sejak 2014, Sakernas menggunakan penimbang hasil proyeksi penduduk tahun 2010–2035.

12. **Penduduk usia kerja** adalah penduduk yang berumur 15 tahun ke atas.
13. **Angkatan kerja** adalah penduduk usia kerja (15 tahun ke atas) yang bekerja, punya pekerjaan namun sementara tidak bekerja, dan pengangguran.
14. **Bekerja** adalah kegiatan ekonomi yang dilakukan oleh seseorang dengan maksud memperoleh atau membantu memperoleh pendapatan atau keuntungan dan lamanya bekerja paling sedikit 1 jam secara terus menerus dalam seminggu yang lalu (termasuk pekerja keluarga tanpa upah yang membantu dalam suatu usaha/ kegiatan ekonomi).
15. **Jumlah jam kerja seluruhnya** adalah jumlah jam kerja yang digunakan untuk bekerja (tidak termasuk jam kerja istirahat resmi dan jam kerja yang digunakan untuk hal-hal di luar pekerjaan).

2010–2035 population projection results was applied in the Sakernas

12. **Working age population** is persons of 15 years and over.
13. **Labor force or economically active** are persons of 15 years and over, who in the previous week were working, temporarily absent from work but having jobs, and unemployment.
14. **Working** means an activity done by a person who worked intended to earn income by doing work or helping to do work at least one hour continuously during the reference week (including unpaid family worker/s for any economic activity).
15. **Total working hours** is the total hours spent by an employee to perform all jobs (excluding the time used for other activities which are not classified as work).

16. **Lapangan usaha** adalah bidang kegiatan dari pekerjaan/tempat bekerja di mana seseorang bekerja. Klasifikasi lapangan usaha mengikuti Klasifikasi Baku Lapangan Usaha Indonesia (KBLI) dalam 1 digit.
17. **Status pekerjaan** adalah kedudukan seseorang dalam unit usaha/kegiatan dalam melakukan pekerjaan.
18. **Berusaha sendiri** adalah bekerja atau berusaha dengan menanggung risiko secara ekonomis, yaitu dengan tidak kembalinya ongkos produksi yang telah dikeluarkan dalam rangka usahanya tersebut, serta tidak menggunakan pekerja dibayar maupun pekerja tak dibayar, termasuk yang sifat pekerjaannya memerlukan teknologi atau keahlian khusus.
19. **Berusaha dibantu buruh tidak tetap/buruh tak dibayar** adalah bekerja atau berusaha atas risiko sendiri, dan menggunakan buruh/pekerja tak dibayar dan atau buruh/pekerja tidak tetap.
20. **Berusaha dibantu buruh tetap/buruh dibayar** adalah bekerja atau berusaha atas risiko sendiri, dan menggunakan buruh/pekerja dibayar dan atau buruh/pekerja tetap.
21. **Buruh/Karyawan/Pegawai** adalah seseorang yang bekerja pada orang lain atau instansi/kantor/ perusahaan secara tetap dengan menerima upah/gaji baik
16. **Industry** is field of a person's activity or establishment. The classification of industries refers to the Indonesia Standard Industrial Classification (KBLI) in one digit.
17. **Employment status** is the status of a person at his place of work or establishment where he was employed.
18. **Own-account worker:** a person who works at her/his own risk without assisted by paid per mount worker or unpaid worker include technical job or skill job.
19. **Employer assisted by temporary worker/unpaid worker:** a person who works at her/his own risk and assisted by temporary worker/unpaid worker.
20. **Employer assisted by permanent worker/paid worker:** a person who does his/her business at her/his own risk at least one assisted by paid permanent worker.
21. **Employee:** a person who work permanently for other people or institution/office/company and gains some money/cash or goods as wage/salary. Labor who have

berupa uang maupun barang. Buruh yang tidak mempunyai majikan tetap, tidak digolongkan sebagai buruh/karyawan/pegawai, tetapi sebagai pekerja bebas. Seseorang dianggap memiliki majikan tetap jika memiliki 1 (satu) majikan (orang/rumah tangga) yang sama dalam sebulan terakhir. Khusus pada sektor bangunan batasannya tiga bulan. Apabila majikannya instansi/lembaga, boleh lebih dari satu.

- 22. Pekerja Bebas** adalah seseorang yang bekerja pada orang lain/majikan/institusi yang tidak tetap (lebih dari 1 majikan dalam sebulan terakhir) yang mencakup pertanian maupun nonpertanian, baik berupa usaha rumah tangga maupun bukan usaha rumah tangga atas dasar balas jasa dengan menerima upah atau imbalan baik berupa uang maupun barang, dan baik dengan sistem pembayaran harian maupun borongan. Usaha pertanian meliputi: pertanian tanaman pangan, perkebunan, kehutanan, peternakan, perikanan dan perburuan, termasuk jasa pertanian. Usaha nonpertanian meliputi: usaha di sektor pertambangan, sektor industri, sektor listrik, gas dan air, sektor konstruksi/bangunan, sektor perdagangan, sektor angkutan, pergudangan dan komunikasi, sektor keuangan, asuransi, usaha

no permanent employer is not categorized as a laborer/ worker/ employee but casual worker. A laborers in general is considered to have a permanent employer if he has the same employer during the past month, particularly for building construction sector is 3 months. If the employer is an institution, more than 1 (one) employer is allowed.

- 22. Casual Worker** is a person who does not work permanently for other people/employer/institution (more than 1 employer during the last 1 month) which includes agricultural or non agricultural sector either home industry or not home industry based on remuneration paid with money or goods, and based on daily or contract payment system. *Agricultural : industry covers food-based agricultural, plantation, forestry, breeding, fishery, including agricultural services. Non-agricultural : industry covers industries in mining, electricity, gas, water, building construction, trade, transportation, warehousing and communication, financial, insurance, property leasing and services industry, public services, social and individual services.*

persewaan bangunan, tanah dan jasa perusahaan, sektor jasa kemasyarakatan, sosial dan perorangan.

23. Pekerja keluarga/tak dibayar adalah seseorang yang bekerja membantu orang lain yang berusaha dengan tidak mendapat upah/gaji, baik berupa uang maupun barang.

24. Data Tenaga Kerja Indonesia (TKI) dikumpulkan oleh Unit Pelaksana Teknis (UPT) Badan Nasional Penempatan dan Perlindungan Tenaga Kerja Indonesia (BNP2TKI). UPT yang dimaksud di atas yaitu Balai Pelayanan Penempatan dan Perlindungan Tenaga Kerja Indonesia (BP3TKI). Setiap bulan, UPT melaporkan data TKI ke Pusat Penelitian dan Informasi. Mulai tahun 2017, sumber utama data upah berasal dari hasil Survei Angkatan Kerja Nasional (Sakernas). Hal ini berbeda dengan tahun-tahun sebelumnya dimana sumber utama data upah berasal dari Survei Upah Buruh (SUB) yang berbasis perusahaan. Sakernas merupakan survei berbasis rumah tangga yang dilaksanakan secara semesteran pada bulan Februari dan Agustus di seluruh Indonesia. Data yang ditampilkan adalah upah buruh untuk pekerja berstatus buruh (sebagai pendekatan untuk penghitungan upah/gaji pekerja

23. Unpaid/contributing family worker: *a person who works for other people without pay in cash or goods.*

24. Indonesian Overseas Workers (TKI) data were collected by a technical unit in the National Authority for the Placement and Protection of Indonesian Overseas Workers (BNP2TKI). The technical implementation unit referred to above is the Indonesian Overseas Worker Service and Placement Center. Every month, this technical unit are reported the data to the Centre for Research and Information. Starting in 2017, the main source of data on wages are from the Indonesian Labor Force Survey (ILFS). Meanwhile, in the previous years the main source of data on wages came from the Labour Wage Survey that is establishment-based survey. The Indonesian Labor Force Survey is household-based survey and conducted semiannually in February and August throughout Indonesia. Data presented are the wage of employee (as an approach for wage/salary of employee in the formal sector) and income for own-account worker, casual employee in

di sektor formal) dan pendapatan untuk pekerja non buruh yang terdiri dari pekerja yang berstatus berusaha sendiri, pekerja bebas di pertanian, dan pekerja bebas di nonpertanian (sebagai pendekatan untuk penghitungan pendapatan/penghasilan bersih pekerja di sektor informal). Pendapatan/penghasilan bersih sebulan adalah pendapatan/penghasilan/imbalan/balas jasa selama sebulan yang lalu, baik berupa uang maupun barang yang diterima oleh seseorang yang bekerja dengan status berusaha sendiri, pekerja bebas di pertanian, atau pekerja bebas di nonpertanian. Upah/gaji bersih sebulan merupakan imbalan/balas jasa yang diterima selama sebulan yang lalu baik berupa uang maupun barang yang dibayarkan oleh perusahaan/kantor/majikan dari pekerjaan utama kepada buruh/karyawan/pegawai. Komponen upah/gaji mencakup gaji dan tunjangan, upah lembur, uang transpor dan uang makan.

agriculture, and casual employee in non-agriculture (as an approach for income of employee in the informal sector). Net income per month is income during last month, in the form of money or goods received by someone who worked as own-account worker, casual employee in agriculture, or casual employee in non-agriculture. Net wage/salary per month is wage received during last month, in the form of money or goods, paid by the company/agency/employer to the employee for the major work done. The components of wage include salary and benefits, overtime pay, transportation allowance and meal allowance.

3.1 PENDUDUK POPULATION

Tabel 3.1.1 Penduduk, Laju Pertumbuhan Penduduk, Distribusi Persentase Penduduk, Kepadatan Penduduk, Rasio Jenis Kelamin Penduduk Menurut Kabupaten/Kota di D.I Yogyakarta, 2010 dan 2019
Population, Population Growth Rate, Percentage Distribution of Population, Population Density, and Population Sex Ratio by Regency/Municipality in D.I Yogyakarta, 2010 and 2019

Kabupaten/Kota Regency/Municipality	Penduduk (ribu) Population (thousand)		
	2000 ¹	2010 ²	2019 ²
(1)	(2)	(3)	(4)
Kulonprogo	370 944	388 869	430 220
Bantul	781 013	911 503	1 018 402
Gunungkidul	670 433	675 382	742 731
Sleman	901 377	1 093 110	1 219 640
Yogyakarta	396 711	388 627	431 939
D.I Yogyakarta	3 120 478	3 457 491	3 842 932

Lanjutan Tabel/*Continued Table* 3.1.1

Kabupaten/Kota Regency/Municipality	Laju Pertumbuhan Penduduk per Tahun Annual Population Growth Rate (%)	
	2000–2010	2010–2019 ²
(1)	(5)	(6)
Kulonprogo	0,48	1,13
Bantul	1,56	1,24
Gunungkidul	0,07	1,06
Sleman	1,94	1,22
Yogyakarta	(0,21)	1,18
D, I, Yogyakarta	1,03	1,18

Lanjutan Tabel/*Continued Table* 3.1.1

Kabupaten/Kota Regency/Municipality	Persentase Penduduk Percentage of Total Population	
	2010 ¹	2019 ²
(1)	(7)	(8)
Kulonprogo	11,25	11,20
Bantul	23,36	26,50
Gunungkidul	19,53	19,33
Sleman	31,62	31,74
Yogyakarta	11,24	11,24
D.I Yogyakarta	100,00	100,00

Lanjutan Tabel/*Continued Table* 3.1.1

Kabupaten/Kota Regency/Municipality	Kepadatan Penduduk per km ² Population Density per sq.km	
	2010 ¹	2019 ²
(1)	(9)	(10)
Kulonprogo	663	734
Bantul	1 798	2 009
Gunungkidul	455	500
Sleman	1 902	2 122
Yogyakarta	11 958	13 290
D.I Yogyakarta	1 085	1 206

Lanjutan Tabel/*Continued Table 3.1.1*

Kabupaten/Kota <i>Regency/Municipality</i>	Rasio Jenis Kelamin <i>Population Sex Ratio</i>	
	2010 ¹	2019 ²
(1)	(11)	(12)
Kulonprogo	96,23	97,18
Bantul	99,45	98,22
Gunungkidul	93,70	93,36
Sleman	100,49	101,88
Yogyakarta	94,81	95,45
D.I Yogyakarta	97,73	97,97

Catatan/*Note*: ¹ Hasil SP2010 (Mei)/*The result of the 2010 Population Census (May)*

² Hasil SP2010 (Mei)/*The Result of the 2010 Population Census (May)*

³ Hasil Proyeksi Penduduk Indonesia 2010–2035 (Pertengahan tahun/Juni)/*The Result of Indonesia Population Projection 2010–2035 (mid year/June)*

Sumber/*Source*: : BPS, Sensus Penduduk (SP) 2010 dan Proyeksi Penduduk Indonesia 2010–2035/BPS–Statistics Indonesia, 2010 Population Census and Indonesia Population Projection 2010–2035

Tabel
Table 3.1.2**Jumlah Penduduk Menurut Kelompok Umur dan Jenis Kelamin D.I Yogyakarta, 2019**
Population by Age Group and Sex in D.I Yogyakarta, 2019

Kelompok Umur Age Group	Jenis Kelamin/Sex		Jumlah Total
	Laki-Laki Male	Perempuan Female	
(1)	(2)	(3)	(4)
0-4	141 959	135 820	277 779
5-9	144 250	137 969	282 219
10-14	137 871	130 427	268 298
15-19	138 716	132 978	271 694
20-24	147 155	142 715	289 870
25-29	163 512	158 468	321 980
30-34	151 670	147 046	298 716
35-39	136 679	138 072	274 751
40-44	130 677	134 139	264 816
45-49	128 764	134 307	263 071
50-54	121 965	130 946	252 911
55-59	107 165	117 431	224 596
60-64	88 481	95 152	183 633
65-69	63 794	69 716	133 510
70-74	42 001	52 671	94 672
75+	57 076	83 340	140 416
Jumlah Total	1 901 735	1 941 197	3 842 932

Sumber/Source: BPS, Proyeksi Penduduk Indonesia 2010-2035/BPS-Statistics Indonesia, Indonesia Population Projection 2010-2035

Tabel
Table 3.1.3**Rumah Tangga dan Rata-rata Banyaknya Anggota Rumah Tangga Menurut Kabupaten/Kota D.I Yogyakarta, 2010 dan 2019**
Number of Households and Average Household Size by Regency/Municipality in D.I Yogyakarta, 2010 and 2019

Kabupaten/Kota Regency/Municipality	Rumah Tangga Household		Rata-rata Banyaknya Anggota Rumah Tangga Average Household Size	
	2010	2019	2010	2019
(1)	(2)	(3)	(4)	(5)
Kulonprogo	108 889	120 166	3,57	3,58
Bantul	262 766	293 907	3,47	3,47
Gunungkidul	193 491	211 980	3,49	3,50
Sleman	344 874	387 371	3,17	3,15
Yogyakarta	127 960	142 220	3,04	3,04
D.I Yogyakarta	1 037 980	1 155 644	3,33	3,33

Sumber/Source: BPS, Sensus Penduduk (SP) 2010 dan Proyeksi Penduduk Indonesia 2010-2035/ BPS-Statistics Indonesia, 2010 Population Census and Indonesia Population Projection 2010-2035

3.2 KETENAGAKERJAAN EMPLOYMENT

Tabel 3.2.1 Penduduk Berumur 15 Tahun ke Atas Menurut Kelompok Umur dan Jenis Kegiatan Selama Seminggu yang Lalu D.I Yogyakarta, 2019
Population 15 Years of Age and Over by Age Group and Type of Activity During the Previous Week, in D.I Yogyakarta 2019

Kelompok Umur Age Group	Angkatan Kerja/Economically Active				Jumlah Angkatan Kerja Total of Economically Active
	Bekerja Working	Pengangguran ¹ Unemployment ¹		Jumlah Total	
		Pernah Bekerja Ever Worked	Tidak Pernah Bekerja Never Worked		
(1)	(2)	(3)	(4)	(5)	(6)
15-19	61 156	3 986	7 732	11 718	72 874
20-24	167 243	10 833	5 920	16 753	183 996
25-29	254 782	8 507	2 402	10 909	265 691
30-34	243 350	5 209	1 570	6 779	250 129
35-39	229 059	3 579	1 031	4 610	233 669
40-44	226 968	5 018	1 096	6 114	233 082
45-49	226 874	2 678	689	3 367	230 241
50-54	216 689	3 607	1 109	4 716	221 405
55-59	184 858	2 277	250	2 527	187 385
60+	323 771	1 677	-	1 677	325 448
Jumlah Total	2 134 750	47 371	21 799	69 170	2 203 920

Lanjutan Tabel/Continued Table 3.2.1

Kelompok Umur <i>Age Group</i>	Persentase Bekerja terhadap Angkatan Kerja <i>Percentage of Working to Economically Active</i>	Bukan Angkatan Kerja <i>Not Economically Active</i>			Jumlah Bukan Angkatan Kerja <i>Total of Not Economically Active</i>
		Sekolah <i>Attending School</i>	Mengurus Rumah Tangga <i>House-keeping</i>	Lainnya <i>Others</i>	
(1)	(7)	(8)	(9)	(10)	(11)
15-19	83,92	182 067	13 947	2 865	198 879
20-24	90,89	71 740	30 822	3 305	105 867
25-29	95,89	10 492	43 636	2 217	56 345
30-34	97,29	1 482	43 796	3 357	48 635
35-39	98,03	-	38 095	2 882	40 977
40-44	97,38	-	29 976	2 116	32 092
45-49	98,54	-	30 230	3 193	33 423
50-54	97,87	-	30 536	1 911	32 447
55-59	98,65	-	33 094	5 307	38 401
60+	99,48	-	159 249	71 412	230 661
Jumlah Total	96,86	265 781	453 381	98 565	817 727

Lanjutan Tabel/Continued Table 3.2.1

Kelompok Umur Age Group	Jumlah / Total	Persentase Angkatan Kerja terhadap Penduduk Usia Kerja / Percentage of Economically Active to Working Age Population
(1)	(12)	(13)
15-19	271 753	26,82
20-24	289 863	63,48
25-29	322 036	82,50
30-34	298 764	83,72
35-39	274 646	85,08
40-44	265 174	87,90
45-49	263 664	87,32
50-54	253 852	87,22
55-59	225 786	82,99
60+	556 109	58,52
Jumlah Total	3 021 647	72,94

Catatan/Note:

1. Mencari pekerjaan/Looking for work
2. Mempersiapkan usaha/Establishing a new business/firm
3. Merasa tidak mungkin mendapat pekerjaan/Hopeless of job
4. Sudah punya pekerjaan tetapi belum mulai bekerja/Have a job in future start

Sumber/Source:

BPS, Survei Angkatan Kerja Nasional (Sakernas) Agustus/BPS-Statistics Indonesia, August National Labor Force Survey

Tabel
Table 3.2.2

Penduduk Berumur 15 Tahun ke Atas Menurut Kabupaten/Kota dan Jenis Kegiatan Selama Seminggu yang Lalu di D.I Yogyakarta, 2019
Population 15 Years of Age and Over by Regency/ Municipality and Type of Activity During the Previous Week in D.I Yogyakarta, 2019

Kabupaten/Kota Regency/Municipality	Angkatan Kerja/Economically Active				Jumlah Angkatan Kerja Total of Economically Active
	Bekerja Working	Pengangguran ¹ Unemployment ¹		Jumlah Total	
		Pernah Bekerja Ever Worked	Tidak Pernah Bekerja Never Worked		
(1)	(2)	(3)	(4)	(5)	(6)
Kulonprogo	252 018	3 140	1 474	4 614	256 632
Bantul	561 529	12 297	5 403	17 700	579 229
Gunungkidul	439 564	4 398	4 193	8 591	448 155
Sleman	649 763	18 763	7 808	26 571	676 334
Yogyakarta	231 876	8 773	2 921	11 694	243 570
D.I Yogyakarta	2 134 750	47 371	21 799	69 170	2 203 920

Lanjutan Tabel/Continued Table 3.2.2

Kabupaten/Kota Regency/Municipality	Persentase Bekerja terhadap Angkatan Kerja Percentage of Working to Economically Active	Bukan Angkatan Kerja Not Economically Active			Jumlah Bukan Angkatan Kerja Total of Not Economically Active
		Sekolah Attending School	Mengurus Rumah Tangga House- keeping	Lainnya Others	
(1)	(7)	(8)	(9)	(10)	(11)
Kulonprogo	98,20	17 867	49 316	10 781	77 964
Bantul	96,94	64 737	123 011	24 556	212 304
Gunungkidul	98,08	31 836	83 529	23 790	139 155
Sleman	96,07	109 786	143 133	29 746	282 665
Yogyakarta	95,20	41 555	54 392	9 692	105 639
D.I Yogyakarta	98,86	265 781	453 381	98 565	817 727

Lanjutan Tabel/*Continued Table* 3.2.2

Kabupaten/Kota <i>Regency/Municipality</i>	Jumlah <i>Total</i>	Persentase Angkatan Kerja terhadap Penduduk Usia Kerja <i>Percentage of Economically Active to Working Age Population</i>
(1)	(12)	(13)
Kulonprogo	334 596	76,70
Bantul	791 533	73,18
Gunungkidul	587 310	76,31
Sleman	958 999	70,52
Yogyakarta	349 209	69,75
D.I Yogyakarta	3 021 647	72,94

Catatan/*Note*:¹

1. Mencari pekerjaan/*Looking for work*
2. Mempersiapkan usaha/*Establishing a new business/firm*
3. Merasa tidak mungkin mendapat pekerjaan/*Hopeless of job*
4. Sudah punya pekerjaan tetapi belum mulai bekerja/*Have a job in future start*

Sumber/*Source*: BPS, Survei Angkatan Kerja Nasional (Sakernas) Agustus/BPS-Statistics Indonesia, August National Labor Force Survey

Tabel
Table 3.2.3

Jumlah Penduduk Berumur 15 Tahun Keatas Menurut Jenis Kegiatan Selama Seminggu yang Lalu dan Jenis Kelamin di D.I Yogyakarta, 2019
Population Aged 15 Years and Over by Type of Activity During The Previous Week and Sex, in D.I Yogyakarta 2019

Kegiatan Utama Main Activity	Jenis Kelamin/Sex		
	Laki-Laki Male	Perempuan Female	Jumlah Total
(1)	(2)	(3)	(4)
Angkatan Kerja Economically Active	1 213 726	990 194	2 203 920
Bekerja/Working	1 175 119	959 631	2 134 750
Pengangguran Terbuka Unemployment	38 607	30 563	69 170
Bukan Angkatan Kerja Economically Inactive	267 418	550 309	817 727
Sekolah/Attending School	139 020	126 761	265 781
Mengurus Rumah Tangga Housekeeping	68 675	384 706	453 381
Lainnya/Others	59 723	38 842	98 565
Jumlah/Total	1 481 144	1 540 503	3 021 647

Sumber/Source: BPS, Survei Angkatan Kerja Nasional (Sakernas) Agustus/BPS-Statistics Indonesia, August National Labor Force Survey

Tabel
Table 3.2.4

Penduduk Berumur 15 Tahun ke Atas Menurut Pendidikan Tertinggi yang Ditamatkan dan Jenis Kegiatan Selama Seminggu yang Lalu di D.I Yogyakarta, 2019
Population 15 Years of Age and Over by Educational Attainment and Type of Activity During the Previous Week in D.I Yogyakarta, 2019

Pendidikan Tertinggi yang Ditamatkan ¹ <i>Educational Attainment ¹</i>	Angkatan Kerja/ <i>Economically Active</i>				Jumlah Angkatan Kerja <i>Total of Economically Active</i>
	Bekerja <i>Working</i>	Pengangguran ² <i>Unemployment ²</i>		Jumlah <i>Total</i>	
		Pernah Bekerja <i>Ever Worked</i>	Tidak Pernah Bekerja <i>Never Worked</i>		
(1)	(2)	(3)	(4)	(5)	(6)
< = SD/MI / <=Elementary School	598 619	6 568	1 098	7 666	606 285
SMP/MTs / <i>Junior High School</i>	357 320	7 151	2 967	10 118	367 438
SMA/SMK/MA <i>Senior High School</i>	811 840	22 529	12 004	34 533	846 373
Perguruan Tinggi/ <i>College</i>	366 971	11 123	5 730	16 853	383 824
Jumlah <i>Total</i>	2 134 750	47 371	21 799	69 170	2 203 920

Lanjutan Tabel/Continued Table 3.2.4

Pendidikan Tertinggi yang Ditamatkan ¹ <i>Educational Attainment¹</i>	Persentase Bekerja terhadap Angkatan Kerja <i>Percentage of Working to Economically Active</i>	Bukan Angkatan Kerja <i>Not Economically Active</i>			Jumlah Bukan Angkatan Kerja <i>Total of Not Economically Active</i>
		Sekolah <i>Attending School</i>	Mengurus Rumah Tangga <i>House-keeping</i>	Lainnya <i>Others</i>	
(1)	(7)	(8)	(9)	(10)	(11)
< = SD/MI / <=Elementary School	98,74	16 699	161 881	63 792	242 372
SMP/MTs / Junior High School	97,25	132 872	71 468	9 666	214 006
SMA/SMK/MA Senior High School	95,92	105 272	157 482	16 860	279 614
Perguruan Tinggi/College	95,61	10 938	62 550	8 247	81 735
Jumlah Total	96,86	265 781	453 381	98 565	817 727

Lanjutan Tabel/*Continued Table 3.2.4*

Pendidikan Tertinggi yang Ditamatkan ¹ <i>Educational Attainment ¹</i>	Jumlah <i>Total</i>	Persentase Angkatan Kerja terhadap Penduduk Usia Kerja <i>Percentage of Economically Active to Working Age Population</i>
(1)	(12)	(13)
< = SD/MI / <=Elementary School	848 657	71,44
SMP/MTs /Junior High School	581 444	63,19
SMA/SMK/MA Senior High School	1 125 987	75,17
Perguruan Tinggi/College	465 559	82,44
Jumlah <i>Total</i>	3 021 647	72,94

- Catatan/Note: ¹ 0. ≤ Sekolah Dasar (SD)/≤ Primary School
 1. Sekolah Menengah Pertama/Junior High School
 2. Sekolah Menengah Atas/Senior High School
 3. Perguruan Tinggi/Collage
² 1. Mencari pekerjaan/Looking for work
 2. Mempersiapkan usaha/Establishing a new business/firm
 3. Merasa tidak mungkin mendapat pekerjaan/Hopeless of job
 4. Sudah punya pekerjaan tetapi belum mulai bekerja/Have a job in future start

Sumber/Source: BPS, Survei Angkatan Kerja Nasional (Sakernas) Agustus/BPS-Statistics Indonesia, August National Labor Force Survey

Tabel
Table 3.2.5**Penduduk Berumur 15 Tahun Ke Atas yang Bekerja Selama Seminggu yang Lalu Menurut Status Pekerjaan Utama dan Lapangan Pekerjaan Utama di D.I Yogyakarta, 2019*****Population 15 Years of Age and Over who Worked During The Previous Week by Main Employment Status and Main Industry in D.I Yogyakarta, 2019***

Status Pekerjaan Utama <i>Main Employment Status</i>	Lapangan Pekerjaan Utama ¹ <i>Main Industry¹</i>			Jumlah <i>Total</i>
	1	2	3	
(1)	(2)	(3)	(4)	(5)
Berusaha sendiri/ <i>Own account worker</i>	57 348	73 164	247 354	377 866
Berusaha dibantu buruh tidak tetap/ buruh tidak dibayar/ <i>Employer assisted by temporary worker/unpaid worker</i>	161 633	47 872	116 524	326 029
Berusaha dibantu buruh tetap/buruh dibayar <i>Employer assisted by permanent worker/ paid worker"</i>	5 251	25 640	56 200	87 091
Buruh/Karyawan/Pegawai/ <i>Employee</i>	12 048	261 253	671 580	944 881
Pekerja bebas di pertanian/ <i>Casual agricultural worker</i>	42 621	-	-	42 621
Pekerja bebas di nonpertanian/ <i>Casual non-agricultural worker</i>	-	81 161	28 836	109 997
Pekerja Keluarga/Tak Dibayar/ <i>Unpaid Family Worker</i>	126 954	42 138	77 173	246 265
Lainnya/ <i>Others</i>	-	-	-	-
Jumlah/<i>Total</i>	405 855	531 228	1 197 667	2 134 750

Catatan/Note: ¹ 1. Pertanian/*Agriculture*
 2. Industri Pengolahan/*Manufacturing Industry*
 3. Jasa/*Services*

Sumber/Source: BPS, Survei Angkatan Kerja Nasional (Sakernas) Agustus/BPS-Statistics Indonesia, August National Labor Force Survey

Tabel
Table 3.2.6

Penduduk Berumur 15 Tahun Ke Atas yang Bekerja Selama Seminggu yang Lalu Menurut Status Pekerjaan Utama dan Jenis Kelamin D.I Yogyakarta, 2019
Population 15 Years of Age and Over who Worked During The Previous Week by Main Employment Status and Sex in D.I Yogyakarta, 2019

Status Pekerjaan Utama Main Employment Status	Laki-Laki Male	Perempuan Female	Jumlah Total
(1)	(2)	(3)	(4)
Berusaha sendiri/Own account worker	201 653	176 213	377 866
Berusaha dibantu buruh tidak tetap/ buruh tidak dibayar/Employer assisted by temporary worker/unpaid worker	186 896	139 133	326 029
Berusaha dibantu buruh tetap/buruh dibayar Employer assisted by permanent worker/ paid worker"	60 480	26 611	87 091
Buruh/Karyawan/Pegawai/Employee	553 409	391 472	944 881
Pekerja bebas di pertanian/Casual agricultural worker	24 426	18 195	42 621
Pekerja bebas di nonpertanian/Casual non-agricultural worker	89 616	20 381	109 997
Pekerja Keluarga/Tak Dibayar/Unpaid Family Worker	58 639	187 626	246 265
Lainnya/Others	-	-	-
Jumlah/Total	1 175 119	959 631	2 134 750

Sumber/Source: BPS, Survei Angkatan Kerja Nasional (Sakernas) Agustus/BPS-Statistics Indonesia, August National Labor Force Survey

Tabel
Table 3.2.7

Penduduk Berumur 15 Tahun ke Atas yang Bekerja Selama Seminggu yang Lalu Menurut Jumlah Jam Kerja pada Pekerjaan Utama dan Lapangan Pekerjaan Utama di D.I Yogyakarta, 2019
Population 15 Years of Age and Over who Worked During The Previous Week by Total Working Hours on Main Job and Main Industry in D.I Yogyakarta, 2019

Jumlah Jam Kerja pada Pekerjaan Utama <i>Total Working Hours on Main Job (jam/hours)</i>	Lapangan Pekerjaan Utama ¹ <i>Main Industry¹</i>			Jumlah Total
	1	2	3	
(1)	(2)	(3)	(4)	(5)
0 ²	7 804	13 727	29 492	51 023
1–14	100 051	35 968	83 277	219 296
15–34	160 038	86 196	188 307	434 541
35+	137 962	395 337	896 591	1 429 890
Jumlah/Total	405 855	531 228	1 197 667	2 134 750

Catatan/Note: ¹ 1. Pertanian/Agriculture
 2. Industri Pengolahan/Manufacturing Industry
 3. Jasa/Services

² Sementara tidak bekerja/Temporarily not working

Sumber/Source: BPS, Survei Angkatan Kerja Nasional (Sakernas) Agustus/BPS-Statistics Indonesia, August National Labor Force Survey

Tabel
Table 3.2.8

Penduduk Berumur 15 Tahun ke Atas yang Bekerja Selama Seminggu yang Lalu Menurut Lapangan Pekerjaan Utama dan Pendidikan Tertinggi yang Ditamatkan di D.I Yogyakarta, 2019
Population 15 Years of Age and Over who Worked During The Previous Week by Main Industry and Educational Attainment in D.I Yogyakarta, 2019

Lapangan Pekerjaan Utama ¹ <i>Main Industry¹</i>	Pendidikan Tertinggi yang Ditamatkan <i>Educational Attainment</i>				Jumlah Total
	≤ SD ≤ <i>Elementary School</i>	SMP <i>Junior High School</i>	SMA <i>Senior High School</i>	Perguruan Tinggi <i>College</i>	
(1)	(2)	(3)	(4)	(5)	(6)
1	261 849	63 969	70 741	9 296	405 855
2	145 637	126 920	218 220	40 451	531 228
3	191 133	166 431	522 879	317 224	1 197 667
Jumlah/Total	598 619	357 320	811 840	366 971	2 134 750

Catatan/Note: ¹ 1. Pertanian/*Agriculture*
 2. Industri Pengolahan/*Manufacturing Industry*
 3. Jasa/*Services*

Sumber/Source: BPS, Survei Angkatan Kerja Nasional (Sakernas) Agustus/BPS-Statistics Indonesia, August National Labor Force Survey

Tabel
Table 3.2.9

Penduduk Berumur 15 Tahun Ke Atas yang Bekerja Selama Seminggu yang Lalu Menurut Jumlah Jam Kerja Pada Pekerjaan Utama dan Jenis Kelamin di D.I Yogyakarta, 2019
Population 15 Years of Age and Over who Worked During The Previous Week by Total Working Hours on Main Job and Sex in D.I Yogyakarta, 2019

Jumlah Jam Kerja pada Pekerjaan Utama <i>Total Working Hours on Main Job</i> (jam/hours)	Laki-laki <i>Male</i>	Perempuan <i>Female</i>	Jumlah <i>Total</i>
(1)	(2)	(3)	(4)
0 ¹	23 861	28 802	52 663
1-14	96 252	161 978	258 230
15-24	129 132	120 188	249 320
25-34	139 852	113 722	253 574
35-44	382 650	260 352	643 002
44+	403 372	274 589	677 961
Jumlah/Total	1 175 119	959 631	2 134 750

Catatan/Note: ¹ Sementara tidak bekerja/*Temporarily not working*

Sumber/Source: BPS, Survei Angkatan Kerja Nasional (Sakernas) Agustus/BPS-Statistics Indonesia, August National Labor Force Survey

Tabel
Table 3.2.10

Penduduk Berumur 15 Tahun Ke Atas yang Bekerja Selama Seminggu yang Lalu Jumlah Jam Kerja Seluruhnya dan Jenis Kelamin di D.I Yogyakarta, 2019
Population 15 Years of Age and Over who Worked During The Previous Week by Total Working Hours and Sex in D.I Yogyakarta, 2019

Jumlah Jam Kerja pada Pekerjaan Utama <i>Total Working Hours on Main Job</i> (jam/hours)	Laki-Laki <i>Male</i>	Perempuan <i>Female</i>	Jumlah <i>Total</i>
(1)	(2)	(3)	(4)
0 ¹	23 725	27 298	51 023
1-14	77 862	141 434	219 296
15-24	93 928	103 312	197 240
25-34	123 880	113 421	237 301
35-40	322 130	250 630	572 760
41+	533 594	323 536	857 130
Jumlah/Total	1 175 119	959 631	2 134 750

Catatan/Note: ¹ Sementara tidak bekerja/Temporarily not working

Sumber/Source: BPS, Survei Angkatan Kerja Nasional (Sakernas) Agustus/BPS-Statistics Indonesia, August National Labor Force Survey

Tabel 3.2.11
Table

Penduduk Berumur 15 Tahun ke Atas yang Bekerja Selama Seminggu yang Lalu Menurut Kelompok Umur dan Jumlah Jam Kerja Seluruhnya di D.I Yogyakarta, 2019
Population 15 Years of Age and Over who Worked During The Previous Week by Age Group and Total Working Hours in D.I Yogyakarta, 2019

Kelompok Umur Age Group	Jumlah Jam Kerja Seluruhnya (jam) Total Working Hours (hours)			
	0 ¹	1–14	15–34	35+
(1)	(2)	(3)	(4)	(5)
15–19	716	13 264	9 034	38 142
20–24	3 615	14 507	22 947	126 174
25–29	6 180	13 193	32 829	202 580
30–34	4 822	13 029	40 210	185 289
35–39	5 567	15 791	39 478	168 223
40–44	4 029	23 005	45 134	154 800
45–49	6 642	21 594	47 842	150 796
50–54	6 191	19 609	44 130	146 759
55–59	7 404	20 432	44 354	112 668
60+	5 857	64 872	108 583	144 459
Jumlah/Total	51 023	219 296	434 541	1 429 890

Catatan/Note: ¹ Sementara tidak bekerja/Temporarily not working

Sumber/Source: BPS, Survei Angkatan Kerja Nasional (Sakernas) Agustus/BPS-Statistics Indonesia, August National Labor Force Survey

Tabel
Table 3.2.12

Penduduk Berumur 15 Tahun Keatas yang Bekerja Selama Seminggu yang Lalu Menurut Kelompok Umur dan Jenis Kelamin di D.I Yogyakarta, 2019
Population 15 Years of Age and Over who Worked During The Previous Week by Age Group and Sex in D.I Yogyakarta, 2019

Kelompok Umur Age Group	Laki-Laki Male	Perempuan Female	Jumlah Total
(1)	(2)	(3)	(4)
15–19	31 921	29 235	61 156
20–24	91 509	75 734	167 243
25–29	148 805	105 977	254 782
30–34	142 923	100 427	243 350
35–39	129 235	99 824	229 059
40–44	124 295	102 673	226 968
45–49	122 906	103 968	226 874
50–54	115 074	101 615	216 689
55–59	95 316	89 542	184 858
60+	173 135	150 636	323 771
Jumlah/Total	1 175 119	959 631	2 134 750

Sumber/Source: BPS, Survei Angkatan Kerja Nasional (Sakernas) Agustus/BPS-Statistics Indonesia, August National Labor Force Survey

Tabel
Table 3.2.13

Penduduk Berumur 15 Tahun ke Atas yang Bekerja Selama Seminggu yang Lalu Menurut Status Pekerjaan Utama dan Pendidikan Tertinggi yang Ditamatkan di D.I Yogyakarta, 2019
Population 15 Years of Age and Over who Worked During The Previous Week by Main Industry and Educational Attainment in D.I Yogyakarta, 2019

Status Pekerjaan Utama Main Employment Status	SD/MI Elementary School	SMP/MTs Junior High School	SMA/SMK/MA Senior High School	Perguruan Tinggi College	Jumlah Total
(1)	(2)	(3)	(4)	(5)	(6)
Berusaha sendiri/ <i>Own account worker</i>	118 535	74 146	143 710	41 475	377 866
Berusaha dibantu buruh tidak tetap/buruh tidak dibayar/ <i>Employer assisted by temporary worker/ unpaid worker</i>	163 656	56 512	83 959	21 902	326 029
Berusaha dibantu buruh tetap/buruh dibayar/ <i>Employer assisted by permanent worker/paid worker</i>	14 062	10 877	34 810	27 342	87 091
Buruh/Karyawan/ <i>Pegawai/Employee</i>	108 876	124 701	449 811	261 493	944 881
Pekerja bebas di pertanian/ <i>Casual agricultural worker</i>	26 388	7 979	8 099	155	42 621
Pekerja bebas di nonpertanian/ <i>Casual non-agricultural worker</i>	45 557	35 741	28 699	-	109 997
Pekerja Keluarga/Tak Dibayar/ <i>Unpaid Family Worker</i>	121 545	47 364	62 752	14 604	246 265
Jumlah/Total	598 619	357 320	811 840	366 971	2 134 750

Sumber/Source: BPS, Survei Angkatan Kerja Nasional (Sakernas) Agustus/BPS-Statistics Indonesia, August National Labor Force Survey

Tabel
Table 3.2.14**Penduduk Berumur 15 Tahun ke Atas yang Bekerja Selama Seminggu yang Lalu Menurut Kabupaten/Kota dan Lapangan Pekerjaan Utama di D.I Yogyakarta, 2019**
Population 15 Years of Age and Over who Worked During The Previous Week by Regency/Municipality and Main Industry in D.I Yogyakarta, 2019

Kabupaten/Kota Regency/Municipality	Lapangan Pekerjaan Utama¹ Main Industry¹			Jumlah Total
	1	2	3	
(1)	(2)	(3)	(4)	(5)
Kulonprogo	65 411	85 464	101 143	252 018
Bantul	83 045	162 934	315 550	561 529
Gunungkidul	185 554	94 606	159 404	439 564
Sleman	71 081	144 885	433 797	649 763
Yogyakarta	764	43 339	187 773	231 876
D.I Yogyakarta	405 855	531 228	1 197 667	2 134 750

Catatan/Note: ¹ 1. Pertanian/Agriculture
 2. Industri Pengolahan/Manufacturing Industry
 3. Jasa/Services

Sumber/Source: BPS, Survei Angkatan Kerja Nasional (Sakernas) Agustus/BPS-Statistics Indonesia, August National Labor Force Survey

Tabel
Table 3.2.15

Penduduk Berumur 15 Tahun Ke Atas yang Bekerja Selama Seminggu yang Lalu Menurut Lapangan Pekerjaan Utama dan Jenis Kelamin di D.I Yogyakarta, 2019
Population 15 Years of Age and Over who Worked During The Previous Week by Main Industry and Sex in D.I Yogyakarta, 2019

Lapangan Pekerjaan Utama ¹ <i>Main Industry¹</i>	Laki-Laki <i>Male</i>	Perempuan <i>Female</i>	Jumlah <i>Total</i>
(1)	(2)	(3)	(4)
1	208 786	197 069	405 855
2	329 025	202 203	531 228
3	637 308	560 359	1 197 667
Jumlah/Total	1 175 119	959 631	2 134 750

Catatan/Note: ¹ 1. Pertanian/Agriculture
2. Industri Pengolahan/Manufacturing Industry
3. Jasa/Services

Sumber/Source: BPS, Survei Angkatan Kerja Nasional (Sakernas) Agustus/BPS-Statistics Indonesia, August National Labor Force Survey

Tabel
Table 3.2.16

Tingkat Pengangguran Terbuka (TPT) dan Tingkat Partisipasi Angkatan Kerja (TPAK) Menurut Kabupaten/Kota di D.I Yogyakarta, 2017 – 2019
Unemployment Rate (UR) and Labor Force Participation Rate (LFPR) by Regency/Municipality in D.I Yogyakarta, 2017 – 2019

Kabupaten/Kota Regency/Municipality	TPT/UR			TPAK/LFPR		
	2017	2018	2019	2017	2018	2019
(1)	(2)	(3)	(4)	(5)	(6)	(7)
Kulonprogo	1,99	1,49	1,80	74,61	76,50	76,70
Bantul	3,12	2,72	3,06	72,21	73,87	73,18
Gunungkidul	1,65	2,07	1,92	74,50	76,81	76,31
Sleman	3,51	4,40	3,93	70,17	71,22	70,52
Yogyakarta	5,08	6,22	4,80	65,72	69,33	69,75
D.I Yogyakarta	3,02	3,35	3,14	71,52	73,37	72,94

Sumber/Source: BPS, Survei Angkatan Kerja Nasional (Sakernas) Agustus/BPS-Statistics Indonesia, August National Labor Force Survey

Tabel
Table 3.2.17

**Pencari Kerja Terdaftar, Lowongan Kerja Terdaftar,
dan Penempatan/Pemenuhan Tenaga Kerja Menurut
Kabupaten/Kota dan Jenis Kelamin di D.I Yogyakarta,
2019**

*Number of Registered Job Applicants, Registered Job
Vacancies, and Placement of Workers by Regency/
Municipality and Sex in D.I Yogyakarta, 2019*

Kabupaten/Kota Regency/Municipality	Pencari Kerja Terdaftar Registered Job Applicants		
	Laki-Laki Male	Perempuan Female	Jumlah Total
(1)	(2)	(3)	(4)
Kulonprogo	1 890	2 137	4 027
Bantul	1 733	2 600	4 333
Gunungkidul	1 841	1 858	3 699
Sleman	1 087	1 717	2 804
Yogyakarta	864	1 459	2 323
D.I Yogyakarta	7 415	9 771	17 186

Lanjutan Tabel/*Continued Table* 3.2.17

Kabupaten/Kota <i>Regency/Municipality</i>	Lowongan Kerja Terdaftar <i>Registered Job Vacancies</i>		
	Laki-Laki <i>Male</i>	Perempuan <i>Female</i>	Jumlah <i>Total</i>
(1)	(5)	(6)	(7)
Kulonprogo	6 052	8 284	14 336
Bantul	688	986	1 674
Gunungkidul	2 117	2 037	4 154
Sleman	798	828	1 626
Yogyakarta	809	1 004	1 813
D.I Yogyakarta	10 464	13 139	23 603

Lanjutan Tabel/*Continued Table 3.2.17*

Kabupaten/Kota <i>Regency/Municipality</i>	Penempatan/Pemenuhan Tenaga Kerja <i>Placement of Workers</i>		
	Laki-Laki <i>Male</i>	Perempuan <i>Female</i>	Jumlah <i>Total</i>
(1)	(8)	(9)	(10)
Kulonprogo	1 384	1 847	3 231
Bantul	638	936	1 574
Gunungkidul	539	988	1 527
Sleman	798	828	1 626
Yogyakarta	474	689	1 163
D.I Yogyakarta	3 833	5 288	9 121

Sumber/*Source*: Dinas Tenaga Kerja dan Transmigrasi D.I Yogyakarta/*The Labor and Transmigration Department of D.I Yogyakarta*

Tabel
Table 3.2.18

**Rata-rata Upah/Gaji Bersih Sebulan Pekerja Formal¹
Menurut Kabupaten/Kota dan Lapangan Pekerjaan Utama
(rupiah) di D.I Yogyakarta, 2019**
*Average of Net Wage/Salary per Month of Formal Employee¹
by Regency/Municipality and Main Industry (rupiahs) in D.I
Yogyakarta, 2019*

Kabupaten/Kota Regency/Municipality	Lapangan Pekerjaan Utama ² Main Industry ²			Jumlah Total
	1	2	3	
(1)	(2)	(3)	(4)	(5)
Kulonprogo	1 668 463	1 728 008	2 559 625	2 263 474
Bantul	1 636 455	1 761 086	2 347 832	2 147 331
Gunungkidul	1 043 370	1 757 192	1 897 116	1 822 011
Sleman	1 311 215	2 676 588	2 627 053	2 635 740
Yogyakarta	-	2 183 595	2 341 662	2 314 904
D.I Yogyakarta	1 413 860	2 079 557	2 417 972	2 311 599

Catatan/Note: ¹ Pekerja Formal/Formal Employee: Buruh/Karyawan/Pegawai/Employee

² 1. Pertanian/Agriculture

2. Industri Pengolahan/Manufacturing Industry

3. Jasa/Services

Sumber/Source: BPS, Survei Angkatan Kerja Nasional (Sakernas) Agustus/BPS-Statistics Indonesia, August National Labor Force Survey

Tabel 3.2.19 Rata-rata Upah/Gaji Bersih Sebulan Pekerja Formal¹ Menurut Kelompok Umur dan Lapangan Pekerjaan Utama (rupiah) di D.I Yogyakarta, 2019
Average of Net Wage/Salary per Month of Formal Employee¹ by Age Group and Main Industry (rupiahs) in D.I Yogyakarta, 2019

Kelompok Umur Age Group	Lapangan Pekerjaan Utama ² Main Industry ²			Jumlah Total
	1	2	3	
(1)	(2)	(3)	(4)	(5)
15–19	530 000	1 598 676	1 317 627	1 358 515
20–24	1 944 819	1 682 057	1 748 674	1 731 816
25–29	1 644 279	1 957 639	2 085 615	2 050 554
30–34	800 000	1 906 757	2 639 276	2 424 031
35–39	1 489 586	2 829 784	2 552 962	2 609 719
40–44	1 610 798	2 532 863	2 591 989	2 550 868
45–49	1 250 000	1 719 277	2 477 785	2 248 788
50–54	2 151 384	2 417 137	3 360 914	3 072 498
55–59	999 342	2 159 330	3 677 523	3 269 313
60+	1 103 328	1 387 830	2 065 373	1 715 952
Jumlah/Total	1 413 860	2 079 557	2 417 972	2 311 599

Catatan/Note: ¹ Pekerja Formal/Formal Employee: Buruh/Karyawan/Pegawai/Employee

² 1. Pertanian/Agriculture

2. Industri Pengolahan/Manufacturing Industry

3. Jasa/Services

Sumber/Source: BPS, Survei Angkatan Kerja Nasional (Sakernas) Agustus/BPS-Statistics Indonesia, August National Labor Force Survey

Tabel
Table 3.2.20

**Rata-rata Pendapatan Bersih Sebulan Pekerja Informal¹
Menurut Kabupaten/Kota dan Lapangan Pekerjaan Utama
(rupiah) di D.I Yogyakarta, 2019**
*Average of Net Wage/Salary per Month of Informal
Employee¹ by Regency/Municipality and Main Industry²
(rupiahs) in D.I Yogyakarta, 2019*

Kabupaten/Kota Regency/Municipality	Lapangan Pekerjaan Utama ² Main Industry ²			Jumlah Total
	1	2	3	
(1)	(2)	(3)	(4)	(5)
Kulonprogo	966 149	951 088	1 078 055	996 066
Bantul	1 225 535	1 379 381	1 886 771	1 601 906
Gunungkidul	678 499	1 382 837	1 209 138	1 110 905
Sleman	675 712	1 384 207	2 335 985	1 876 666
Yogyakarta	1 000 000	1 574 070	1 813 594	1 757 310
D.I Yogyakarta	880 523	1 322 022	1 867 409	1 522 771

Catatan/Note: ¹ Pekerja Formal/Formal Employee: Buruh/Karyawan/Pegawai/Employee

² 1. Pertanian/Agriculture

2. Industri Pengolahan/Manufacturing Industry

3. Jasa/Services

Sumber/Source: BPS, Survei Angkatan Kerja Nasional (Sakernas) Agustus/BPS-Statistics Indonesia, August National Labor Force Survey

Tabel
Table 3.2.21

Rata-rata Pendapatan Bersih Sebulan Pekerja Informal¹ Menurut Kabupaten/Kota dan Pendidikan Tertinggi yang Ditamatkan (rupiah) in D.I Yogyakarta, 2019
Average of Net Wage/Salary per Month of Informal Employee¹ by Regency/Municipality and Educational Attainment (rupiahs) in D.I Yogyakarta, 2019

Kabupaten/Kota Regency/Municipality	Pendidikan Tertinggi/Educational Attainment				Jumlah Total
	Tidak Pernah Sekolah/ Belum Tamat SD No Schooling/ Didn't/ Not Yet Completed Primary School	SD/MI Elementary School	SMP/MTs Junior High School	SMA ke Atas/ Senior High School and Above	
(1)	(2)	(3)	(4)	(5)	(6)
Kulonprogo	878 423	1 112 133	1 024 994	1 401 178	996 066
Bantul	1 259 038	1 624 851	1 683 220	3 177 100	1 601 906
Gunungkidul	985 637	1 051 132	1 419 391	2 167 501	1 110 905
Sleman	1 290 052	1 651 812	1 909 274	3 434 341	1 876 666
Yogyakarta	1 075 905	1 630 802	1 584 839	3 274 678	1 757 310
D.I Yogyakarta	1 122 287	1 428 051	1 631 168	3 153 378	1 522 771

Catatan/Note: ¹ Pekerja Informal/Informal Employee: Pekerja yang berstatus berusaha sendiri dan pekerja bebas di sektor pertanian dan nonpertanian/Employment status are self employed, casual agricultural worker, and casual non-agricultural worker

Sumber/Source: BPS, Survei Angkatan Kerja Nasional (Sakernas) Agustus/BPS-Statistics Indonesia, August National Labor Force Survey

Tabel 3.2.22
Table**Jumlah Tenaga Kerja Indonesia di Luar Negeri Menurut Asal Kabupaten/Kota di D. I. Yogyakarta, 2017-2019**
The Total Number of Indonesian Labor in Foreign Countries by Regency/City in D.I Yogyakarta, 2017-2019

Kabupaten/Kota <i>Regency/ Municipality</i>	2017		2018		2019	
	Laki-Laki <i>Male</i>	Perempuan <i>Female</i>	Laki-Laki <i>Male</i>	Perempuan <i>Female</i>	Laki-Laki <i>Male</i>	Perempuan <i>Female</i>
(1)	(2)	(3)	(4)	(5)	(6)	(7)
Kulonprogo	190	480	154	375	157	366
Bantul	114	320	116	189	59	150
Gunungkidul	42	37	63	57	32	99
Sleman	52	155	171	327	48	147
Yogyakarta	37	49	44	47	10	46
Jumlah Total	435	1 041	548	995	306	808

Sumber/Source: Dinas Tenaga Kerja dan Transmigrasi D.I Yogyakarta/The Labor and Transmigration Department of D.I Yogyakarta

Tabel
Table 3.2.23**Jumlah Pencari Pekerjaan, Lowongan dan
Penempatannya di D.I Yogyakarta, 2011-2019**
**Male and Female Job Applicants, Vacancies, and Placement
in D.I Yogyakarta, 2011-2019**

Tahun	Pendaftaran Registered		
	Akhir Tahun Lalu End of Last Year	Tahun ini This Year	Jumlah Total
(1)	(2)	(3)	(4)
2011	63 368	23 358	86 726
2012	57 172	30 369	87 541
2013	55 131	34 287	89 418
2014	65 825	14 764	80 589
2015	42 247	13 465	55 712
2016	42 091	12 960	55 051
2017	40 740	15 806	56 546
2018	41 367	14 011	55 378
2019	33 463	17 186	50 649

Lanjutan Tabel/*Continued Table 3.2.23*

Tahun	Penempatan/Penghapusan <i>Placement/Eliminated</i>			Sisa Pendaftaran Akhir Tahun ini <i>Unoccupied of Year</i>	Lowongan Tahun ini <i>Vacancies during of Year</i>
	Penempatan <i>Placement</i>	Penghapusan <i>Eliminated</i>	Jumlah <i>Total</i>		
(1)	(5)	(6)	(7)	(8)	(9)
2011	15 959	14 278	30 237	56 489	25 718
2012	15 910	16 500	32 410	55 131	20 602
2013	12 808	10 785	23 593	65 825	14 481
2014	9 296	29 046	38 342	42 247	11 635
2015	8 370	5 251	13 621	42 091	10 520
2016	8 857	5 454	14 311	40 740	12 798
2017	9 208	5 971	15 179	41 367	19 645
2018	9 725	12 190	21 915	33 463	29 634
2019	9 121	7 258	16 379	34 270	23 603

Sumber/Source: Dinas Tenaga Kerja dan Transmigrasi D.I Yogyakarta/*The Labor and Transmigration Department of D.I Yogyakarta*

Tabel 3.2.24 Realisasi Pelaksanaan Transmigrasi Menurut Daerah Asal di D.I Yogyakarta, 2017-2019
Table Realization of Transmigration by Regional Origin in D.I Yogyakarta, 2017-2019

Daerah Asal Regional Origin	2017		2018		2019	
	Keluarga Families	Jiwa Persons	Keluarga Families	Jiwa Persons	Keluarga Families	Jiwa Persons
(1)	(2)	(3)	(4)	(5)	(6)	(7)
Kulonprogo	16	43	16	44	7	24
Bantul	12	37	28	95	20	54
Gunungkidul	6	21	10	28	15	50
Sleman	7	22	23	72	13	43
Yogyakarta	7	21	10	30	10	30
Jumlah/Total	48	144	87	269	65	201

Sumber/Source: Dinas Tenaga Kerja dan Transmigrasi D.I Yogyakarta/The Labor and Transmigration Department of D.I Yogyakarta

Tabel
Table 3.2.25**Realisasi Pelaksanaan Transmigrasi Menurut Daerah Asal
ke Daerah Penempatan di D.I Yogyakarta, 2019**
**Number of Transmigration by Regional Origin to of
Settlement in D.I Yogyakarta, 2019**

Daerah Asal Regional Origin	Kulonprogo		Bantul		Gunungkidul	
	Keluarga Families	Jiwa Persons	Keluarga Families	Jiwa Persons	Keluarga Families	Jiwa Persons
(1)	(2)	(3)	(4)	(5)	(6)	(7)
Aceh	-	-	2	5	-	-
Sumatera Barat	-	-	-	-	-	-
Kalimantan Timur	-	-	-	-	-	-
Kalimantan Barat	-	-	-	-	-	-
Kalimantan Utara	-	-	10	27	3	10
Sulawesi Tengah	-	-	-	-	-	-
Sulawesi Tenggara	3	7	5	14	7	22
Sulawesi Barat	4	17	3	8	5	18
Jumlah/Total	7	24	20	54	15	50

Lanjutan Tabel/*Continued Table 3.2.25*

Daerah Asal <i>Regional Origin</i>	Sleman		Yogyakarta		Jumlah Total	
	Keluarga <i>Families</i>	Jiwa <i>Persons</i>	Keluarga <i>Families</i>	Jiwa <i>Persons</i>	Keluarga <i>Families</i>	Jiwa <i>Persons</i>
(1)	(8)	(9)	(10)	(11)	(12)	(13)
Aceh	-	-	-	-	2	5
Sumatera Barat	-	-	-	-	-	-
Kalimantan Timur	-	-	-	-	-	-
Kalimantan Barat	-	-	-	-	-	-
Kalimantan Utara	10	37	10	30	33	104
Sulawesi Tengah	-	-	-	-	-	-
Sulawesi Tenggara	-	-	-	-	15	43
Sulawesi Barat	3	6	-	-	15	49
Jumlah/Total	13	43	10	30	65	201

Sumber/Source: Dinas Tenaga Kerja dan Transmigrasi D.I Yogyakarta/*The Labor and Transmigration Department of D.I Yogyakarta*

SOSIAL & KESEJAHTERAAN RAKYAT

Social and Welfare

BAB

CHAPTER

4

ANGKA PARTISIPASI MURNI

Net Participation Rates 2019

70,49 persen penduduk di DIY yang berusia **16-18 tahun** bersekolah tepat waktu di jenjang SMA/ sederajat

70,49 percent of residents in DIY aged 16-18 years attend school on time at the high school / equal level

84,04 persen penduduk di DIY yang berusia **13-15 tahun** bersekolah tepat waktu di jenjang SMP/ sederajat

84,04 percent of the population in DIY, aged 13-15 years, attend school on time at the junior high school level

99,53 persen penduduk di DIY yang berusia **7-12 tahun** bersekolah tepat waktu di jenjang SD/ sederajat

99,53 percent of the population in DIY, aged 7-12 years, attend school on time at elementary / equal level



ANGKA PARTISIPASI KASAR

Gross Participation Rates 2019

89,07 persen penduduk usia **16-18 tahun** sedang menempuh pendidikan pada jenjang SMA/ sederajat

70.49 percent of the population aged 16-19 years are studying at the elementary school level

94,74 persen penduduk usia **13-15 tahun** sedang menempuh pendidikan pada jenjang SMP/ sederajat

94.74 percent of the population aged 13-15 years are studying at the elementary school level

102,45 persen penduduk usia **7-12 tahun** sedang menempuh pendidikan pada jenjang SD/ sederajat

102.45 percent of the population aged 7-12 years are studying at the elementary school level

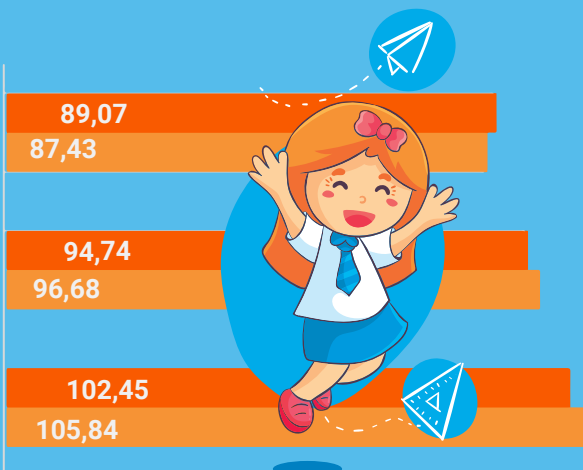

■: 2018 ■: 2019

PENJELASAN TEKNIS

TECHNICAL NOTES

1. **Tidak/belum pernah sekolah** adalah mereka yang tidak pernah atau belum pernah terdaftar dan tidak pernah atau belum pernah aktif mengikuti pendidikan suatu jenjang pendidikan formal, termasuk juga yang tamat/belum tamat taman kanak-kanak tetapi tidak melanjutkan ke sekolah dasar.
2. **Masih bersekolah** adalah mereka yang terdaftar dan aktif mengikuti pendidikan formal atau nonformal (Paket A, B, atau C), baik pendidikan dasar, menengah maupun pendidikan tinggi. Bagi mahasiswa yang sedang cuti dianggap masih bersekolah.
3. **Tidak bersekolah lagi** adalah mereka yang pernah terdaftar dan aktif mengikuti pendidikan di suatu jenjang pendidikan formal atau nonformal (Paket A, B, atau C), tetapi pada saat pencacahan tidak lagi terdaftar dan tidak aktif mengikuti pendidikan.
4. **Tamat sekolah** adalah menyelesaikan pelajaran yang ditandai dengan lulus ujian akhir pada kelas atau tingkat terakhir suatu jenjang pendidikan disekolah negeri maupun swasta dengan mendapatkan tanda tamat belajar/ijazah. Seseorang yang belum mengikuti pelajaran pada kelas tertinggi tetapi telah mengikuti ujian akhir dan lulus, dianggap tamat sekolah.
5. **Dapat membacakan dan menulis** artinya dapat membaca dan menulis kata-kata/kalimat sederhana dengan suatu aksara tertentu.
6. **Jalur Pendidikan di Indonesia** terdiri atas 1) pendidikan formal, 2) pendidikan non-formal, dan 3) pendidikan informal yang ketiganya dapat saling melengkapi dan memperkaya (Undang-Undang No 20 Tahun 2013 tentang Sistem Pendidikan Nasional).
7. **Jenjang Pendidikan Formal** terdiri atas pendidikan dasar, pendidikan menengah, dan pendidikan tinggi jenis pendidikan yang diajarkan mencakup pendidikan umum, kejuruan, akademik, profesi, vokasi, keagamaan, dan khusus.
 - a. Pendidikan Dasar berbentuk Sekolah Dasar (SD) serta Sekolah Menengah Pertama (SMP).
 - b. Pendidikan Menengah berben-

1. **Not/never attending school** is someone who has never attended or never been registered in a formal education, such as primary, secondary, and tertiary education, including those who just completed kindergarten are considered as never attended school.
2. **Attending school** is someone who is currently attending primary, secondary, or tertiary education, including package A, package B, or package C. College student who postpones his/her study is considered as attending school.
3. **Not attending school anymore** is someone who had enrolled and participated in formal or non-formal education in the past, including package A, package B, or package C, but currently does not attend school.
4. **Completed particular level of education** is someone who has completed particular level of education in private or public school and accepting graduation certificate. Someone who has never attended the highest grade but passed the final exam is considered as completed particular level of education.
5. **Able to read and write** is the ability to read and write at least a simple sentence in any letter of alphabets.
6. **The Education System in Indonesia** consists of 1) formal education, 2) non-formal education, and 3) informal education which all of them can be complementing and enriching (Law No 20 Year 2013 about The National Education System).
7. **The Formal Education Level** consists of primary education, secondary education, and high education. The kind of education that taught consists of general education, vocational, academic, professional, religious, and specific education.
 - A. The Primary Education consists of Elementary School, Junior High School.
 - B. The Secondary Education consists of Senior High School and Vocational Senior High School.

tuk Sekolah Menengah Atas (SMA) dan Sekolah Menengah Kejuruan (SMK).
c. Pendidikan Tinggi merupakan jenjang pendidikan setelah pendidikan menengah yang mencakup program pendidikan diploma, sarjana, magister, spesialis, dan doktor yang diselenggarakan oleh perguruan tinggi. Perguruan tinggi dapat berbentuk akademi, politeknik, sekolah tinggi, institut, atau universitas.

8. **Penolong persalinan** adalah orang yang menolong pada saat proses kelahiran anak.
9. **Dokter penolong proses persalinan** termasuk dokter kandungan dan dokter umum. Dokter kandungan adalah dokter spesialis yang melayani pemeriksaan ibu hamil, kesehatan balita, dan pelayanan KB. Dokter umum adalah dokter yang diperkenankan untuk melakukan praktik medis tanpa harus memiliki spesialisasi tertentu, sehingga memungkinkan untuk memeriksa masalah kesehatan pasien secara umum untuk segala usia.
10. **Dukun** adalah anggota masyarakat (pada umumnya wanita) yang mendapat kepercayaan serta memiliki keterampilan dalam menolong persalinan secara tradisional dan memperoleh keterampilan tersebut secara turun temurun, belajar secara praktis, atau dengan cara lain yang mengarah ke arah peningkatan keterampilan bidan serta melalui petugas kesehatan.
11. **Rumah Sakit** adalah tempat pemeriksaan dan perawatan kesehatan, biasanya berada di bawah pengawasan dokter/tenaga medis, yang melayani penderita yang sakit untuk berobat rawat jalan atau rawat inap.
12. **Rumah Sakit Bersalin** adalah rumah sakit khusus untuk persalinan, dilengkapi pelayanan spesialis pemeriksaan kehamilan, persalinan, rawat inap dan rawat jalan ibu dan anak yang berada di bawah pengawasan dokter spesialis kandungan.
13. **Rumah Bersalin** adalah sarana pelayanan kesehatan dengan izin sebagai rumah bersalin, dilengkapi pelayanan pemeriksaan kehamilan, persalinan serta pemeriksaan ibu dan anak yang berada di bawah pengawasan bidan senior.

C. *The High Education consists of the education level after the secondary education that consists of diplomas, bachelor, master, specialist, and doctoral programmes that are held by the college. The High Education can be academy, polytechnic, high education, institute, or university.*

8. **Birth attendant** is someone who helped during the process of birth of a child.
9. **Doctors** who help a delivery process including obstetricians and general practitioners. The obstetrician is a medical specialist who served examination of pregnant women, infant health and family planning services. General practitioners are a medical worker who are allowed to perform medical practice without having a certain specialization, allowing it to examine the patient's general health problems for all ages.
10. **Traditional birth attendance** is community members (generally women) who gained the confidence and skill in attending births traditionally and acquire the skills from generation to generation, learning practical, or in any other manner that leads toward the improvement of skills.
11. **Hospital** is a place for health check, usually controlled/supervised by doctors/medical personnel to serve the ill patients to get outpatient or inpatient treatment services.
12. **Maternity Hospital** is a specialized hospital for childbirth, has specialist inspection service to pregnancy, childbirth, hospitalization and outpatient for mothers and children that is under the supervision of an obstetrician.
13. **Maternity House** is health care facility with a license as a maternity house, equipped with prenatal care, childbirth and examination of mothers and children which is under the supervision of a senior midwife.

14. **Poliklinik** adalah sarana kesehatan yang dipakai untuk pelayanan berobat jalan, biasanya berada di bawah pengawasan dokter/tenaga medis.
15. **Puskesmas (Pusat Kesehatan Masyarakat)** adalah unit pelaksana teknis dinas kesehatan kabupaten/ kota yang mempunyai fungsi utama sebagai penyelenggara pelayanan kesehatan tingkat pertama. Wilayah kerja puskesmas maksimal adalah satu kecamatan dan untuk dapat menjangkau wilayah kerjanya, puskesmas mempunyai jaringan pelayanan yang meliputi unit Puskesmas Pembantu (Pustu), unit Puskesmas Keliling (Puskel), dan unit bidan desa/komunitas (Peraturan Menteri Kesehatan RI No 75 Tahun 2014 Tentang Pusat Kesehatan Masyarakat).
16. **Apotek** adalah suatu tempat tertentu yang digunakan untuk melakukan pekerjaan kefarmasian, dan penyaluran/ penjualan obat atau bahan farmasi dan persediaan kesehatan lainnya kepada masyarakat yang dikelola oleh tenaga apoteker (Peraturan Menteri Kesehatan RI No 1332 Tahun 2002 Tentang Perubahan Atas Peraturan Menteri Kesehatan RI No 922/MENKES/PER/X/1993 Tentang Keten-tuan dan Tata Cara Pemberian Izin Apotek).
17. **Imunisasi** adalah memasukkan kuman atau racun penyakit tertentu yang sudah dilemahkan (vaksin) ke dalam tubuh dengan cara disuntik atau diminum (diteteskan dalam mulut) dengan maksud agar terjadi kekebalan tubuh terhadap penyakit tersebut.
18. **BCG (Bacillus Calmette Guerin)** merupakan vaksinasi untuk mencegah penyakit TBC, diberikan pada bayi baru lahir atau anak, dengan suntikan pada kulit pangkal lengan atas. Bekas suntikan kemudian akan membentuk tonjolan kecil jaringan parut pada kulit lengan atas. Suntikan BCG diberikan kepada anak sebanyak 1 kali.
19. **DPT (Difteri, Pertusis, Tetanus)** merupakan vaksin untuk mencegah penyakit Difteri, Pertusis, dan Tetanus yang diberikan pada bayi berumur 3 bulan ke atas, dengan suntikan pada paha, diulang 1 bulan dan 2 bulan kemudian, sehingga suntikan imu-
14. **Polyclinic** is a health facility in which to get outpatient services, usually under the control of doctor/medical personnel.
15. **Public Health Center** is technical implementation unit of regency health department that have the primary function as a first-level health care providers. The working area standard of public health center is one district and to reach their working areas, public health centers have a service network covering subsidiary of public health center, mobile public health center units, and midwife units (Regulation of the Minister of Health of Indonesia Number 75 Year 2014 about Public Health Center).
16. **Pharmacy** is a specific place that is used for pharmaceutical jobs, and distribution/sale of drugs/pharmaceuticals and other medical supplies to people that are administered by trained pharmacist (Regulation of the Minister of Health of Indonesia Number 1332 Year 2002 about the Changes of Regulation of the Minister of Health of Indonesia Number 922/ MENKES/PER/X/1993 about Pro-vision and Procedures for Administration of Licensed Pharmacies).
17. **Immunization** is putting enervated microbe of a certain disease into human body by injection or drinking (dropping into mouth) to make the body immune to that disease.
18. **BCG (Bacillus Calmette Guerin)** is a vaccine to prevent TBC disease, given to newborns or children, by injection at the base of the skin of the upper arm. Injection site will form little bumps of scar tissue in the skin of the upper arm. BCG injections given to children 1 times.
19. **DPT (Diphtheria, Pertussis, Tetanus)** is a vaccine to prevent the diphtheria, pertussis, and tetanus disease, given to infants aged 3 months and above, with a shot in the thigh, repeated one month and two months later, so that the complete DPT immunization

nisasi DPT lengkap pada balita berjumlah 3 kali (kadang-kadang selang waktu antar suntikan bisa lebih dari 1 bulan).

20. Jaminan kesehatan adalah program bantuan social untuk pelayanan kesehatan. Menurut UU No. 40 Tahun 2004 tentang Sistem Jaminan Sosial Nasional, jaminan kesehatan diselenggarakan dengan tujuan menjamin agar peserta memperoleh manfaat pemeliharaan kesehatan dan perlindungan dalam memenuhi kebutuhan dasar kesehatan.

21. BPJS Kesehatan adalah bagian dari Sistem Jaminan Sosial Nasional (JSN) yang bertujuan untuk memenuhi kebutuhan dasar kesehatan masyarakat yang layak yang diberikan kepada setiap orang yang telah membayar iuran atau iurannya dibayar oleh Pemerintah. BPJS Kesehatan terbagi menjadi BPJS Penerima Bantuan Iuran (PBI) dan BPJS Non PBI. Peserta BPJS PBI adalah masyarakat miskin dan hampir miskin dimana iurannya dibayarkan pemerintah. Sementara itu peserta BPJS Non PBI membayar iuran secara mandiri. Termasuk peserta BPJS Non PBI yaitu PNS/TNI/Polri.

22. Jamkesda adalah program jaminan bantuan pembayaran biaya pelayanan kesehatan yang diberikan pemerintah daerah kepada masyarakatnya.

23. Berobat jalan adalah upaya anggota rumah tangga yang mempunyai keluhan kesehatan untuk memeriksakan diri dan mendapatkan pengobatan dengan mendatangi tempat-tempat pelayanan kesehatan modern atau tradisional tanpa menginap, termasuk mendatangkan petugas kesehatan ke rumah.

24. Merokok adalah aktivitas membakar tembakau kemudian menghisap asapnya baik menggunakan rokok maupun pipa pada sebulan terakhir sampai saat pencacahan.

25. Luas lantai adalah luas lantai yang ditempati dan digunakan untuk keperluan sehari-hari (sebatas atap).

26. Air ledeng adalah sumber air yang berasal dari air yang telah melalui proses penjernihan dan penyehatan sebelum dialirkan kepada konsumen melalui in-

shots at toddler totaling 3 times (sometimes the time interval between injections can be more than 1 month).

20. Health insurance is a social assistance program for the health service. According to law No. 40 of 2004 on the national social security system, health insurance was organized with the aim of ensuring that participants receive the benefits of health care and protection to meet basic health needs.

21. BPJS Health Insurance is a part of the national social security system which aims to meet the decent basic health needs for society is given to every person who has paid dues or whose contributions are paid by the Government. BPJS Health Insurance is divided into BPJS Insurance for poor and near poor (PBI) and Non-PBI BPJS. PBI BPJS participants are poor and near poor people whose contributions are paid by the government. Meanwhile Non-PBI BPJS participants pay contributions independently. Including Non-PBI BPJS participants namely civil/military/police.

22. Jamkesda is social assistance programs for health care provided by local government to the people.

23. Outpatient are efforts household member who have health complaints for check-ups and treatment by visiting places of modern or traditional health care without a stay, including bringing health workers to the homes.

24. Smoke is an activity to burn tobacco and then inhale the smoke either cigarettes or pipes used in the past month till the time of enumeration.

25. Floor area is the total area which is occupied and utilized daily.

26. Pipe water is a water source that comes from water that has been through a process of purification and sanitation before distribute to consumers through an instalation of water

stalasi berupa saluran air. Sumber air ini biasanya diusahakan oleh PAM/ PDAM/BPAM. Termasuk dalam hal ini air ledeng yang didapat secara eceran.

lines. This water source is usually distributed by PAM/ PDAM/ BPAM. This include a pipe water that sold at retail.

27. Sumur terlindung adalah air yang berasal dari dalam tanah yang digali dan lingkaran sumur tersebut dilindungi oleh tembok paling sedikit 0,8 meter di atas tanah dan 3 meter ke bawah tanah, serta ada lantai semen sejauh 1 meter dari lingkaran sumur.

27. Protected wells is water that comes from the soil were excavated and the circumference of the well was protected by walls at least 0.8 meters above ground and 3 meters underground, and cement floor as far as 1 meter from the well circumference.

28. Sumber penerangan merupakan sumber penerangan yang paling banyak digunakan oleh rumah tangga apabila memiliki lebih dari satu sumber.

28. Source of lighting is the main source of lighting used by households if it has more than one source.

29. Fasilitas tempat buang air besar adalah ketersediaan jamban/kloset yang digunakan oleh rumah tangga.

29. Type of toilet facility is the availability of latrine/toilet used by the household.

30. Status penguasaan bangunan tempat tinggal milik sendiri adalah jika tempat tinggal tersebut pada waktu pencacahan betul-betul sudah milik kepala rumah tangga atau salah seorang anggota rumah tangga. Rumah yang dibeli secara angsuran melalui kredit bank atau rumah dengan status sewa beli dianggap rumah milik sendiri.

30. Own ownership property status is a status of dwelling occupied belongs to the head of household or one of the household member. Houses bought through bank credit or houses with leasing status were also categorized as an own property.

31. Fasilitas sanitasi layak didefinisikan sebagai fasilitas higienis yang memisahkan kotoran manusia dari manusia, hewan, dan kontak serangga. Fasilitas sanitasi layak termasuk toilet siram secara manual atau otomatis atau kakus yang terhubung ke saluran pembuangan, septic tank, atau lubang; jamban yang berventilasi; jamban dengan lempengan atau pijakan dari berbagai bahan yang meliputi lubang seluruhnya, kecuali untuk lubang penurunan; dan toilet/kakus kompos. Sanitasi tidak layak meliputi fasilitas umum atau bersama dari jenis toilet/kakus selain yang layak seperti toilet siram manual atau otomatis yang kotorannya langsung ke selokan atau parit atau di tempat lain terbuka; jamban tanpa pijakan; jamban ember; toilet atau kakus gantung; dan buang air besar di tempat terbuka seperti semak-semak, lapangan atau langsung di sungai. (Sumber: mdgs.un.org)

31. An improved sanitation facility is defined as a facility that hygienically separates human excreta from human, animal, and insect contact. Improved sanitation facilities include flush/pour-flush toilets or latrines connected to a sewer, septic tank, or pit; ventilated improved pit latrines; pit latrines with a slab or platform of any material which covers the pit entirely, except for the drop hole; and composting toilets/latrines. Unimproved facilities include public or shared facilities of an otherwise improved type such as flush/pour-flush toilets that discharge directly into an open sewer or ditch or elsewhere; pit latrines without a slab; bucket latrines; hanging toilets or latrines; and the practice of open defecation in the bush, field or directly on the river. (Source: mdgs.un.org)

32. Pernikahan/Perkawinan adalah sah, apabila dilakukan menurut hukum masing-masing agamanya dan kepercayaannya itu. Tiap-tiap pernikahan/perkawinan dicatat

32. Marriage is legal if carried out in accordance with the laws of each religion and belief. Each marriage is recorded according to the applicable laws and regulations (Law No. 1/1974

menurut peraturan perundangundangan yang berlaku (Undang-undang Nomor 1 Tahun 1974 tentang Perkawinan Pasal 2). Dalam hal ini, pernikahan untuk yang beragama Islam dianggap sah menurut undang-undang jika tercatat di Kantor Urusan Agama (KUA). Pencatatan perkawinan tersebut dilakukan oleh pegawai pencatat nikah. Dengan demikian, setiap perkawinan harus dilangsungkan di hadapan dan di bawah pengawasan pegawai pencatat nikah. Pernikahan boleh dilakukan di KUA atau di luar KUA (nikah bedolan).

33. Sertipikat adalah tanda bukti hak yang dimaksud dalam pasal 19 Undang-Undang Pokok Agraria (PP Nomor 40 Tahun 1996 Pasal 1 angka 3).

34. Sertipikat adalah surat tanda bukti hak yang berlaku sebagai alat pembuktian yang kuat mengenai data fisik dan data yuridis yang termuat di dalamnya, sepanjang data fisik dan data yuridis tersebut sesuai dengan data yang ada dalam surat ukur dan buku tanah hak yang bersangkutan (PP Nomor 24 Tahun 1997 Pasal 32).

35. Hak Milik adalah hak turun-temurun, terkuat dan terpenuh yang dapat dipunyai orang atas tanah (UU Nomor 5 Tahun 1960 Pasal 20 ayat 1).

36. Hak Guna Bangunan adalah hak untuk mendirikan dan mempunyai bangunan-bangunan atas tanah yang bukan miliknya sendiri, dengan jangka waktu paling lama 30 tahun (UU Nomor 5 Tahun 1960 Pasal 35 ayat 1).

37. Hak Guna Usaha adalah hak untuk mengusahakan tanah yang dikuasai langsung oleh Negara, dalam jangka waktu sebagaimana tersebut dalam Pasal 29, guna perusahaan pertanian, perikanan atau peternakan (UU Nomor 5 Tahun 1960 Pasal 28 ayat 1).

38. Hak Pakai adalah hak untuk menggunakan dan/atau memungut hasil dari tanah yang dikuasai langsung oleh Negara atau tanah milik orang lain, yang memberi wewenang dan kewajiban yang ditentukan dalam keputusan pemberiannya oleh pejabat yang berwenang

concerning Marriage Article 2). In this case, marriage for Muslims is considered lawful if recorded by Religious Affairs Office (KUA). The registration of the marriage is carried out by the marriage registrar employee. Thus, each marriage must take place before and under the supervision of marriage registrar employee. Marriage can be done in the KUA or outside the KUA.

33. Certificates are proof of the rights referred to in of the Basic Agrarian Law (Government Regulation Number 40 Year 1996 Subsection 3).

34. Certificates are proof of the rights that apply as a strong evidence of the physical data and juridical data which contained therein, as long as those physical data and juridical data in accordance with the data which are existed in the measurement certificate and land book rights of the related person (Government Regulation Number 24 Year 1997).

35. Properties are a hereditary rights, the strongest and the fullest which can be possessed by person of that ground (Law Number 5 Year 1960)

36. Building Rights Title is right to build and has buildings on land that is not his own, with maximum period of 30 years (Law Number 5 Year 1960 Clause 1).

37. Cultivation Right Title is right to cultivate the land that is directly controlled by the State, within the period mentioned in, for the agriculture, fishery, or livestock company (Law Number 5 Year 1960 Clause 1).

38. Right To Use is the right to use and/or collect the product from land which directly controlled by the State or land owned by others, which gives authority and obligations which specified on the administration decision by the competent authority to give or in agreement with the owner of the land, which not a

memberikannya atau dalam perjanjian dengan pemilik tanahnya, yang bukan perjanjian sewa-menyewa atau perjanjian pengolahan tanah, segala sesuatu asal tidak bertentangan dengan jiwa dan ketentuan-ketentuan Undang-Undang ini (UU Nomor 5 Tahun 1960 Pasal 41 ayat 1).

39. **Hak Pengelolaan** adalah hak menguasai dari Negara yang kewenangannya pelaksanaannya sebagian dilimpahkan kepada pemegangnya (PP Nomor 24 Tahun 1997 Pasal 1 angka 4).
40. **Wakaf** adalah perbuatan hukum wakif untuk memisahkan dan/atau menyerahkan sebagian harta benda miliknya untuk dimanfaatkan selamanya atau untuk jangka waktu tertentu sesuai dengan kepentingannya guna keperluan ibadah dan/atau kesejahteraan umum menurut syariah (UU Nomor 41 Tahun 2004 Pasal 1 angka 1).
41. **Jual Beli** adalah perbuatan pemindahan hak, yang sifatnya tunai, riil, dan terang.
42. **Hibah** adalah pemberian seseorang kepada orang lain dengan tidak ada penggantian apapun dan dilakukan secara sukarela, tanpa ada kontra prestasi dari pihak penerima pemberian, dan pemberian itu dilangsungkan pada saat si pemberi masih hidup.
43. **Tukar Menukar** adalah suatu persetujuan, dengan mana kedua belah pihak mengikatkan dirinya untuk saling memberikan suatu barang secara timbal balik sebagai suatu ganti barang lainnya (KUH Perdata Pasal 1451).
44. **Pemisahan** adalah satu bidang tanah yang sudah didaftar dapat dipisahkan sebagian atau beberapa bagian, yang selanjutnya merupakan satuan bidang baru dengan status hukum yang sama dengan bidang tanah semula (PP Nomor 24 Tahun 1997 Pasal 49 ayat 1).
45. **APHT (Akta Pemberian Hak Tanggungan)** adalah akta yang mengatur persyaratan dan ketentuan mengenai pemberian Hak Tanggungan dari debitur kepada kreditur sehubungan dengan hutang yang dijaminakan dengan Hak Tanggungan.

tenancy agreement or cultivating land preparation agreement, everything that has not contradiction with the spirit and provisions of this Law (Law No 5 Year 1960 Clause 1).

39. **Rights Management** is the right to control from the State which is the part of the authority implementation is delegated to its holder (Government Regulation Number 24 Year 1997 Subsection 4).
40. **Endowments** is a legal act wakif to separate and/or hand over part of their wealth to be used either permanently or for a specified period in accordance with their interests for religious purposes and/or general well-being according to sharia (Law No 41 Year 2004 Clause 1).
41. **Purchase** is act of rights transfer, which has the nature of cash, real, and bright.
42. **Grant** is giving one person to another with no reimbursement of anything and is made voluntarily, without any counter-performance of the award recipient and the gift is given at the time when the giver was still alive.
43. **Swap** is an agreement by which both parties bound themselves to give goods and reciprocally exchange with other goods (Civil Code 51).
44. **Partition** is a plot of land that already listed, can be separated in a part or in several parts, which in turn become a new field with the same legal status as the original land plot (Government Regulation Number 24 Year 1997 Clause 1).
45. **Deed Granting Mortgage** is a deed that governs the terms and conditions regarding the provision of Encumbrance of the debtor to the creditor in connection with the debt secured by the Mortgage.

46. **SKM-HT (Surat Kuasa Membebaskan Hak Tanggungan)** adalah surat kuasa yang diberikan pemberi hak tanggungan kepada kreditur sebagai penerima hak tanggungan untuk membebaskan hak tanggungan atas obyek hak tanggungan.
47. **Peristiwa tindak pidana yang dilaporkan** ialah setiap peristiwa yang diterima kepolisian dari laporan masyarakat, atau peristiwa dimana pelakunya tertangkap tangan oleh kepolisian.
48. **Jumlah tindak pidana** menggambarkan jumlah kasus tindak pidana yang terjadi pada kurun waktu tertentu.
49. **Penyelesaian tindak pidana** Suatu tindak pidana dinyatakan sebagai kasus yang selesai di tingkat kepolisian, apabila:1. berkas perkaranya sudah siap untuk diserahkan atau telah diserahkan kepada kejaksaan;2. dalam hal delik aduan, pengaduannya dicabut dalam tenggang waktu yang telah ditentukan menurut undang-undang;3. telah diselesaikan oleh kepolisian berdasarkan azas plichtmatigheid (kewajiban berdasarkan kewenangan hukum);4. kasus yang dimaksud tidak termasuk kompetensi kepolisian 5. tersangka meninggal dunia; 6 kasus kadaluwarsa
50. Untuk mengukur kemiskinan, BPS menggunakan konsep kemampuan memenuhi kebutuhan dasar (basic needs approach) Dengan pendekatan ini, kemiskinan dipandang sebagai ketidakmampuan dari sisi ekonomi untuk memenuhi kebutuhan dasar makanan dan bukan makanan yang diukur dari sisi pengeluaran Metode yang digunakan adalah menghitung Garis Kemiskinan (GK), yang terdiri dari dua komponen yaitu Garis Kemiskinan Makanan (GKM) dan Garis Kemiskinan Non-Makanan (GKNM) Penghitungan Garis Kemiskinan dilakukan secara terpisah untuk daerah perkotaan dan pedesaan.
51. **Penduduk miskin** adalah penduduk yang memiliki rata-rata pengeluaran per kapita per bulan di bawah Garis Kemiskinan.
52. **Garis Kemiskinan Makanan (GKM)** merupakan nilai pengeluaran kebutuhan minimum makanan yang disetarakan dengan 2 100 kkalori per kapita per
46. **Power of Attorney Imposing Mortgage** is power of attorney which is granted by the assigning people to creditors as the recipient of mortgage right to charge the mortgage right in the object of mortgage rights.
47. **Reported crime incidence** includes all criminal cases reported and received by police office, and all crimes caught by police.
48. **Crime total** refers to the number of criminal cases occurring during a given period.
49. **Crime clearance** A criminal case is categorized as a cleared case by police, if: 1. All documents are ready to submit or already submitted to justice court;2.In the case of attense that warrants complaint, the complaint was withdraw within a given period state in the law;3. The case was cleared by police based on the principle of plichtmatigheid (obligation on the basis of law authority);4. The case was not the responsibility of police office;5. The suspect died;6. The case was out of date
50. To measure poverty, BPS-Statistics Indonesia has used the concept of basic needs approach Therefore, poverty is viewed as economic inability to fulfill food and non-food basic needs which are measured by consumption/expenditure The method used is calculating poverty line, which consists of two components that are Food Poverty Line (FPL) and Non-Food Poverty Line (NFPL) The poverty line was calculated separately for urban and rural areas.
51. A person whose expenditure per capita per month is below the poverty line is considered to be poor.
52. **The Food Poverty Line** refers to the daily minimum requirement of 2,100 kcal per capita per day The Non-Food Poverty Line refers to the minimum requirement for household

hari Garis Kemiskinan Non-Makanan (GKNM) adalah kebutuhan minimum untuk perumahan, sandang, pendidikan, kesehatan, dan kebutuhan dasar lainnya.

53. Ukuran Kemiskinan A. Head Count Index (HCI-P0) adalah persentase penduduk miskin yang berada di bawah Garis Kemiskinan (GK). B. Indeks Kedalaman Kemiskinan (Poverty Gap Index-P1) merupakan ukuran rata-rata kesenjangan pengeluaran masing-masing penduduk miskin terhadap garis kemiskinan. Semakin tinggi nilai indeks, semakin jauh rata-rata pengeluaran penduduk dari garis kemiskinan. C. Indeks Keparahan Kemiskinan (Poverty Severity Index-P2) memberikan gambaran mengenai penyebaran pengeluaran di antara penduduk miskin. Semakin tinggi nilai indeks, semakin tinggi ketimpangan pengeluaran di antara penduduk miskin.

$$P_a = \frac{1}{n} \sum_{i=1}^q \left[\frac{z - y_i}{z} \right]^a$$

dimana:

$a = 0, 1, 2$

z = Garis kemiskinan

y_i = Rata-rata pengeluaran perkapita sebulan penduduk yang berada di bawah garis kemiskinan ($i=1,2,\dots,q$), $y_i < z$

q = Banyaknya penduduk yang berada di bawah garis kemiskinan

n = Jumlah penduduk

Jika $a = 0$, diperoleh Head Count Index (P0),

jika $a = 1$ diperoleh Indeks kedalaman kemiskinan (Poverty Gap Index-P1) dan

jika $a = 2$ disebut Indeks keparahan kemiskinan (Poverty Severity Index-P2).

54. **Indeks Pembangunan Manusia (IPM)** menjelaskan bagaimana penduduk dapat mengakses hasil pembangunan dalam memperoleh pendapatan, kesehatan, pendidikan dan sebagainya. IPM diperkenalkan oleh UNDP pada tahun 1990 dan dipublikasikan secara berkala dalam laporan tahunan Human Development Report (HDR). IPM dibentuk oleh 3 (tiga) dimensi

necessities for clothing, education, health, and other basic individual needs.

53. *Poverty Measures A. Head Count Index (HCI-P0) simply measures the percentage of the population that is counted as poor, often denoted by P0. B. Poverty Gap Index-P1 measures the extent to which individuals fall below the poverty line (the poverty gaps) as a proportion of the poverty line. Higher value of the index shows that the gap between average expenditure of the poor and the poverty line is wider. C. Poverty Severity Index-P2 describes inequality among the poor. This is simply a weighted sum of poverty gaps (as a proportion of the poverty line), where the weights are the proportionate poverty gaps themselves. Hence, by squaring the poverty gap index, the measure implicitly puts more weight on observations that fall well below the poverty line. Higher value of the index shows that inequality among the poor is higher.*

$$P_a = \frac{1}{n} \sum_{i=1}^q \left[\frac{z - y_i}{z} \right]^a$$

where:

$a=0, 1, 2$

z =the poverty line

y_i = Average expenditure per capita per month of the poor ($i=1,2,\dots,q$), $y_i < z$

q =the number of poor

n =the total population

If $a=0$ is obtained Head Count Index (P0),

If $a=1$ is obtained Poverty Gap Index-P1, and

If $a=2$ is obtained Poverty Severity Index-P2

54. **The Human Development Index (HDI)** explains how people can access development results in obtaining income, health, education and so forth. HDI was introduced by United Nations Development Programme (UNDP) in 1990 and published periodically in the annual report of the Human Develop-

dasar: Umur panjang dan hidup sehat; pengetahuan; dan standar hidup layak.

55. **Kejahatan Konvensional** adalah kejahatan terhadap jiwa, harta benda, dan kehormatan yang menimbulkan kerugian fisik maupun psikis baik dilakukan dengan cara-cara biasa maupun dimensi baru, yang terjadi di dalam negeri.
56. **Kejahatan Transnasional** adalah kejahatan yang terorganisir, yang wilayah operasinya meliputi beberapa Negara, yang berdampak kepada kepentingan politik, pemerintahan, social budaya dan ekonomi suatu Negara dan bersifat global.
57. **Kejahatan Terhadap Kekayaan Negara** adalah kejahatan yang berdampak kepada kerugian Negara yang dilakukan oleh perorangan, secara bersama-sama, dan/atau korporasi (suatu badan).
58. **Kejahatan Berimplikasi Kontijensi** adalah kejahatan yang dapat mengganggu aspek-aspek keamanan, politik, sosial, dan ekonomi, serta meresahkan masyarakat yang terjadi secara mendadak dan sulit diprediksi.
59. **Pelanggaran Hak Asasi Manusia** adalah setiap perbuatan seseorang atau kelompok orang termasuk aparat negara baik disengaja maupun tidak disengaja, atau kelalaian yang secara melawan hukum mengurangi, menghalangi, membatasi, dan/atau mencabut Hak Asasi Manusia seseorang atau kelompok orang yang dijamin oleh undang-undang, dan tidak akan mendapatkan, atau dikhawatirkan tidak akan memperoleh penyelesaian hukum yang adil dan benar berdasarkan mekanisme hukum yang berlaku.
60. **Bencana** adalah peristiwa atau rangkaian peristiwa yang mengancam dan mengganggu kehidupan dan penghidupan masyarakat yang disebabkan, baik oleh faktor alam dan atau faktor non alam maupun faktor manusia sehingga mengakibatkan timbulnya korban jiwa, kerusakan lingkungan, kerugian harta benda, dan dampak psikologis.
61. **Bencana alam** adalah bencana yang diakibatkan oleh peristiwa atau serangkaian peristiwa yang disebabkan oleh

ment Report HDI was formed by three basic dimensions: a long and healthy life; knowledge; and a decent standard of living.

55. **Conventional Crime** is a crime against spirit, property, and honor that cause physical and psychological damages which has been done by ordinary ways or by new dimension, which occurred in the country.
56. **Transnational Crime** is, the crime that organized, which its operation area is covering several countries, which can make an impact on the interests of politics, government, social culture and economy of a country and has global nature.
57. **Crimes Against the State Property** is a crime that has an impact on the loss of state which made by individuals, group of people, and/or corporate (entity).
58. **Contingent Implications Crime** is a crime which can be annoying aspects of security, politic, social, and economic, and disturbing the public that occurs suddenly and difficult to be predicted.
59. **Violations of Human Rights** is any act of a person or group of persons, including the national authorities either intentionally or unintentionally, or negligence unlawfully reducing, preventing, restricting, and/or revoke the Human Rights of a person or group of persons which is guaranteed by the laws, and will not get, or feared would not obtain fair and true legal settlement based on the law mechanism which applied on the country.
60. **Disaster** is an events or sequences of events that threaten and disrupt the lives and livelihoods of people caused by natural factors and/or non-natural factors and human factors that result in casualties, environmental damage, property losses, and psychological impacts.
61. **Natural disasters** are disasters caused by events or a series of events caused by nature

alam antara lain berupa gempa bumi, tsunami, gunung meletus, banjir, kekeringan, angin topan, dan tanah longsor.

including earthquakes, tsunamis, volcanic eruptions, floods, droughts, hurricanes, and landslides.

62. Kejadian Bencana adalah peristiwa bencana yang terjadi dan dicatat berdasarkan tanggal kejadian, lokasi, jenis bencana, korban dan ataupun kerusakan. Jika terjadi bencana pada tanggal yang sama dan melanda lebih dari satu wilayah, maka dihitung sebagai satu kejadian.

62. Disaster events are catastrophic events that occur and are recorded based on the date of the incident, location, type of disaster, victim and/or damage. If a disaster occurs on the same date and hits more than one region, it is counted as one event.

63. Menurut Kementerian Sosial (2011:15) bantuan sosial adalah bantuan yang sifatnya sementara yang diberikan kepada masyarakat miskin, dengan maksud agar mereka dapat meningkatkan kehidupannya secara wajar. Bantuan Sosial adalah bantuan berupa uang, barang atau jasa kepada seseorang, keluarga, kelompok masyarakat miskin, tidak mampu, dan/atau rentan terhadap resiko sosial.

63. According to the Ministry of Social Affairs (2011: 15) social assistance is temporary assistance given to the poor, with the intention that they can improve their lives properly. Social assistance is assistance in the form of money, goods or services to someone, a family, a group of people who are poor, unable and / or vulnerable to social risks.

64. Bantuan Sosial Pangan (BSP) adalah Program Bantuan Pangan Non Tunai dan Program Bansos Rastra.

64. Food Social Assistance (BSP) is a Non-Cash Food Aid Program and Literature Social Aid Program.

65. Penerima Bantuan Sosial adalah seseorang, keluarga, kelompok atau masyarakat miskin, tidak mampu dan/atau rentan terhadap resiko sosial. Penerima bantuan sosial yang selanjutnya disebut Keluarga Penerima Manfaat (KPM) adalah keluarga yang ditetapkan sebagai penerima manfaat program Bantuan Sosial Pangan (BSP).

65. Recipients of Social Assistance are individuals, families, groups or communities that are poor, unable and / or vulnerable to social risks. Recipients of social assistance, hereinafter referred to as Beneficiary Families (KPM), are families designated as beneficiaries of the Food Social Assistance program (BSP).

4.1 PENDIDIKAN EDUCATION

Tabel 4.1.1 Jumlah Sekolah, Guru, dan Murid Taman Kanak-Kanak (TK) di Bawah Kementerian Pendidikan dan Kebudayaan Menurut Menurut Kabupaten/Kota di DI Yogyakarta, 2018/2019 dan 2019/2020
Number of Schools, Teachers, and Pupils in Kindergarten Under The Ministry of Education and Culture by Regency/ Municipality in DI Yogyakarta, 2018/2019 and 2019/2020

Kabupaten/Kota Regency/Municipality	Sekolah/Schools					
	Negeri/Public		Swasta/Private		Jumlah/Total	
	2018/2019	2019/2020	2018/2019	2019/2020	2018/2019	2019/2020
(1)	(2)	(3)	(4)	(5)	(6)	(7)
Kulon Progo	...	12	...	313	...	325
Bantul	...	7	...	512	...	519
Gunungkidul	...	18	...	554	...	572
Sleman	...	5	...	501	...	506
Yogyakarta	...	4	...	217	...	221
D.I Yogyakarta	...	46	...	2 097	...	2 143

Lanjutan Tabel/*Continued Table* 4.1.1

Kabupaten/Kota <i>Regency/Municipality</i>	Guru ¹ /Teachers ¹					
	Negeri/Public		Swasta/Private		Jumlah/Total	
	2018/2019	2019/2020	2018/2019	2019/2020	2018/2019	2019/2020
(1)	(8)	(9)	(10)	(11)	(12)	(13)
Kulon Progo	...	46	...	791	...	837
Bantul	...	52	...	2 449	...	2 501
Gunungkidul	...	146	...	1 493	...	1 639
Sleman	...	66	...	2 771	...	2 837
Yogyakarta	...	45	...	1 194	...	1 239
D.I Yogyakarta	...	355	...	8 698	...	9 053

Lanjutan Tabel/*Continued Table 4.1.1*

Kabupaten/Kota <i>Regency/Municipality</i>	Murid/ <i>Pupils</i>					
	Negeri/ <i>Public</i>		Swasta/ <i>Private</i>		Jumlah/ <i>Total</i>	
	2018/2019	2019/2020	2018/2019	2019/2020	2018/2019	2019/2020
(1)	(14)	(15)	(16)	(17)	(18)	(19)
Kulon Progo	...	403	...	8 479	...	8 882
Bantul	...	384	...	24 523	...	24 907
Gunungkidul	...	1 157	...	13 630	...	14 787
Sleman	...	608	...	26 511	...	27 119
Yogyakarta	...	396	...	10 863	...	11 259
D.I Yogyakarta	...	2 948	...	84 006	...	86 954

Catatan/*Note* : ¹ Jumlah guru termasuk kepala sekolah dan guru/ *The total of teachers including headmaster and teacher*

Sumber/*Source* : Kementerian Pendidikan dan Kebudayaan, data semester ganjil 2019/ *Ministry of Educations and Culture, 2019 odd semester data*

Tabel
Table 4.1.2

Jumlah Sekolah, Guru, dan Murid Raudatul Athfal (RA) di Bawah Kementerian Agama Menurut Kabupaten/Kota di DI Yogyakarta, 2018/2019 dan 2019/2020
Number of Schools, Teachers, and Pupils in Raudatul Athfal (RA) Under The Ministry of Religious Affairs by Regency/ Municipality in D.I Yogyakarta, 2018/2019 dan 2019/2020

Kabupaten/Kota Regency/Municipality	Sekolah/Schools		Guru/Teachers		Murid/Pupils	
	2018/2019	2019/2020	2018/2019	2019/2020	2018/2019	2019/2020
(1)	(2)	(3)	(4)	(5)	(6)	(7)
Kulon Progo	32	32	88	94	1 179	1 181
Bantul	43	45	236	227	2 583	2 486
Gunungkidul	98	98	327	320	2 725	2 763
Sleman	62	65	287	286	3 422	3 484
Yogyakarta	10	10	83	78	467	456
D.I Yogyakarta	245	250	1 021	1 005	10 376	10 370

Sumber/Source : Kementerian Agama, EMIS, data semester ganjillaporan sampai dengan 15 Maret 2020/ Ministry of Religious Affairs, EMIS, odd semester report data up to March 15th, 2020

Tabel
Table 4.1.3

Jumlah Sekolah, Guru, dan Murid Sekolah Dasar (SD) di Bawah Kementerian Pendidikan dan Kebudayaan Menurut Kabupaten/Kota di D.I Yogyakarta, 2018/2019 dan 2019/2020

Number of Schools, Teachers, and Pupils in Primary Schools Under The Ministry of Education and Culture by Regency/ Municipality in D.I Yogyakarta, 2018/2019 dan 2019/2020

Kabupaten/Kota Regency/Municipality	Sekolah/Schools					
	Negeri/Public		Swasta/Private		Jumlah/Total	
	2018/2019	2019/2020	2018/2019	2019/2020	2018/2019	2019/2020
(1)	(2)	(3)	(4)	(5)	(6)	(7)
Kulon Progo	274	274	63	63	337	337
Bantul	281	281	82	82	363	363
Gunungkidul	418	413	54	55	472	468
Sleman	374	374	137	137	511	511
Yogyakarta	89	89	75	76	164	165
D.I Yogyakarta	1 436	1 431	411	413	1 847	1 844

Lanjutan Tabel/*Continued Table 4.1.3*

Kabupaten/Kota <i>Regency/Municipality</i>	Guru ¹ / <i>Teachers</i> ¹					
	Negeri/ <i>Public</i>		Swasta/ <i>Private</i>		Jumlah/ <i>Total</i>	
	2018/2019	2019/2020	2018/2019	2019/2020	2018/2019	2019/2020
(1)	(8)	(9)	(10)	(11)	(12)	(13)
Kulon Progo	2 327	2 586	526	589	2 853	3 175
Bantul	3 269	3 565	1 085	1 164	4 354	4 729
Gunungkidul	3 149	3 638	415	448	3 564	4 086
Sleman	3 600	3 956	1 834	1 879	5 434	5 835
Yogyakarta	1 190	1 248	1 198	1 245	2 388	2 493
D.I Yogyakarta	13 535	14 993	5 058	5 325	18 593	20 318

Lanjutan Tabel/*Continued Table 4.1.3*

Kabupaten/Kota Regency/Municipality	Murid/Students					
	Negeri/Public		Swasta/Private		Jumlah/Total	
	2018/2019	2019/2020	2018/2019	2019/2020	2018/2019	2019/2020
(1)	(14)	(15)	(16)	(17)	(18)	(19)
Kulon Progo	28 062	27 742	6 386	6 519	34 448	34 261
Bantul	56 782	56 079	19 027	19 646	75 809	75 725
Gunungkidul	44 670	43 788	5 718	6 109	50 388	49 897
Sleman	61 600	60 968	29 502	30 591	91 102	91 559
Yogyakarta	20 962	20 729	21 122	21 456	42 084	42 185
D.I Yogyakarta	212 076	209 306	81 755	84 321	293 831	293 627

Catatan/Note : ¹ Jumlah guru termasuk kepala sekolah dan guru/*The total of teachers including headmaster and teacher*

Sumber/Source : Kementerian Pendidikan dan Kebudayaan, Sistem Data Pokok Pendidikan, data semester ganjil/ *Ministry of Educations and Culture, Basic Education Data System, odd semester*

Tabel
Table 4.1.4

Jumlah Sekolah, Guru, dan Murid Madrasah Ibtidaiyah (MI) di Bawah Kementerian Agama Menurut Kabupaten/ Kota di DI Yogyakarta, 2018/2019 dan 2019/2020
Number of Schools, Teachers, and Pupils in Madrasah Ibtidaiyah (MI) Under The Ministry of Religious Affairs by Regency/Municipality in DI Yogyakarta, 2018/2019 and 2019/2020

Kabupaten/Kota Regency/Municipality	Sekolah/Schools					
	Negeri/Public		Swasta/Private		Jumlah/Total	
	2018/2019	2019/2020	2018/2019	2019/2020	2018/2019	2019/2020
(1)	(2)	(3)	(4)	(5)	(6)	(7)
Kulon Progo	3	3	28	28	31	31
Bantul	3	3	29	29	32	32
Gunungkidul	12	12	68	68	80	80
Sleman	2	2	33	34	35	36
Yogyakarta	1	1	3	3	4	4
D.I Yogyakarta	21	21	161	162	182	183

Lanjutan Tabel/*Continued Table 4.1.4*

Kabupaten/Kota Regency/Municipality	Guru ¹ /Teachers ¹					
	Negeri/Public		Swasta/Private		Jumlah/Total	
	2018/2019	2019/2020	2018/2019	2019/2020	2018/2019	2019/2020
(1)	(8)	(9)	(10)	(11)	(12)	(13)
Kulon Progo	45	43	255	251	300	294
Bantul	79	75	371	356	450	431
Gunungkidul	155	128	629	585	784	713
Sleman	47	44	438	409	485	453
Yogyakarta	29	29	21	18	50	47
D.I Yogyakarta	355	319	1 714	1 619	2 069	1 938

Lanjutan Tabel/*Continued Table 4.1.4*

Kabupaten/Kota <i>Regency/Municipality</i>	Murid/Students					
	Negeri/Public		Swasta/Private		Jumlah/Total	
	2018/2019	2019/2020	2018/2019	2019/2020	2018/2019	2019/2020
(1)	(14)	(15)	(16)	(17)	(18)	(19)
Kulon Progo	473	505	1 873	2 032	2 346	2 537
Bantul	1 259	1 321	4 493	4 738	5 752	6 059
Gunungkidul	1 893	1 923	4 731	4 987	6 624	6 910
Sleman	918	888	5 544	6 083	6 462	6 971
Yogyakarta	517	531	243	343	760	874
D.I Yogyakarta	5 060	5 168	16 884	18 183	21 944	23 351

Sumber/*Source*: Kementerian Agama, EMIS, data semester ganjillaporan sampai dengan 15 Maret 2020/*Ministry of Religious Affairs, EMIS, odd semester report data up to March 15th, 2020*

Tabel
Table 4.1.5

Jumlah Sekolah, Guru, dan Murid Sekolah Menengah Pertama (SMP) di Bawah Kementerian Pendidikan dan Kebudayaan Menurut Kabupaten/Kota di D.I Yogyakarta, 2018/2019 dan 2019/2020

Number of Schools, Teachers, and Pupils in Junior High Schools Under The Ministry of Education and Culture by Regency/Municipality in D.I Yogyakarta, 2018/2019 dan

Kabupaten/Kota Regency/Municipality	Sekolah/Schools					
	Negeri/Public		Swasta/Private		Jumlah/Total	
	2018/2019	2019/2020	2018/2019	2019/2020	2018/2019	2019/2020
(1)	(2)	(3)	(4)	(5)	(6)	(7)
Kulon Progo	36	36	30	29	66	65
Bantul	47	47	44	45	91	92
Gunungkidul	61	61	52	51	113	112
Sleman	54	54	62	62	116	116
Yogyakarta	16	16	42	42	58	58
D.I Yogyakarta	214	214	230	229	444	443

Lanjutan Tabel/*Continued Table 4.1.5*

Kabupaten/Kota <i>Regency/Municipality</i>	Guru ¹ / <i>Teachers</i> ¹					
	Negeri/ <i>Public</i>		Swasta/ <i>Private</i>		Jumlah/ <i>Total</i>	
	2018/2019	2019/2020	2018/2019	2019/2020	2018/2019	2019/2020
(1)	(8)	(9)	(10)	(11)	(12)	(13)
Kulon Progo	877	876	283	310	1 160	1 186
Bantul	1 508	1 545	602	651	2 110	2 196
Gunungkidul	1 235	1 255	395	421	1 630	1 676
Sleman	1 392	1 420	1 038	1 136	2 430	2 556
Yogyakarta	547	577	808	810	1 355	1 387
D.I Yogyakarta	5 559	5 673	3 126	3 328	8 685	9 001

Lanjutan Tabel/Continued Table 4.1.5

Kabupaten/Kota Regency/Municipality	Murid/Students					
	Negeri/Public		Swasta/Private		Jumlah/Total	
	2018/2019	2019/2020	2018/2019	2019/2020	2018/2019	2019/2020
(1)	(14)	(15)	(16)	(17)	(18)	(19)
Kulon Progo	12 755	12 804	2 326	2 385	15 081	15 189
Bantul	24 338	24 578	6 747	7 182	31 085	31 760
Gunungkidul	18 945	19 201	4 361	4 463	23 306	23 664
Sleman	23 534	24 024	14 288	14 853	37 822	38 877
Yogyakarta	10 335	10 307	10 186	10 107	20 521	20 414
D.I Yogyakarta	89 907	90 914	37 908	38 990	127 815	129 904

Catatan/Note : ¹ Jumlah guru termasuk kepala sekolah dan guru/The total of teachers including headmaster and teacher

Sumber/Source : Kementerian Pendidikan dan Kebudayaan, Sistem Data Pokok Pendidikan, data semester ganjil / Ministry of Educations and Culture, Basic Education Data System, odd semester

Tabel
Table 4.1.6

Jumlah Sekolah, Guru, dan Murid Madrasah Tsanawiyah (MTs) di Bawah Kementerian Agama Menurut Kabupaten/ Kota di DI Yogyakarta, 2018/2019 dan 2019/2020
Number of Schools, Teachers, and Pupils in Madrasah Tsanawiyah (MTs) Under The Ministry of Religious Affairs by Regency/Municipality in DI Yogyakarta, 2018/2019 and 2019/2020

Kabupaten/Kota Regency/Municipality	Sekolah/Schools					
	Negeri/Public		Swasta/Private		Jumlah/Total	
	2018/2019	2019/2020	2018/2019	2019/2020	2018/2019	2019/2020
(1)	(2)	(3)	(4)	(5)	(6)	(7)
Kulon Progo	6	6	9	9	15	15
Bantul	9	9	15	15	24	24
Gunungkidul	9	9	23	23	32	32
Sleman	10	10	23	24	33	34
Yogyakarta	1	1	6	6	7	7
D.I Yogyakarta	35	35	76	77	111	112

Lanjutan Tabel/*Continued Table 4.1.6*

Kabupaten/Kota Regency/Municipality	Guru ¹ /Teachers ¹					
	Negeri/Public		Swasta/Private		Jumlah/Total	
	2018/2019	2019/2020	2018/2019	2019/2020	2018/2019	2019/2020
(1)	(8)	(9)	(10)	(11)	(12)	(13)
Kulon Progo	175	144	133	125	308	269
Bantul	347	322	387	362	734	684
Gunungkidul	264	210	312	286	576	496
Sleman	388	357	411	354	799	711
Yogyakarta	69	69	183	167	252	236
D.I Yogyakarta	1 243	1 102	1 426	1 294	2 669	2 396

Lanjutan Tabel/*Continued Table 4.1.6*

Kabupaten/Kota <i>Regency/Municipality</i>	Murid/Students					
	Negeri/Public		Swasta/Private		Jumlah/Total	
	2018/2019	2019/2020	2018/2019	2019/2020	2018/2019	2019/2020
(1)	(14)	(15)	(16)	(17)	(18)	(19)
Kulon Progo	1 878	1 867	1 003	1 149	2 881	3 016
Bantul	3 877	3 834	3 597	3 906	7 474	7 740
Gunungkidul	2 794	2 975	2 728	2 672	5 522	5 647
Sleman	4 247	4 387	3 916	4 286	8 163	8 673
Yogyakarta	677	666	2 039	2 374	2 716	3 040
D.I Yogyakarta	13 473	13 729	13 283	14 387	26 756	28 116

Sumber/Source: KKementerian Agama, EMIS, data semester ganjillaporan sampai dengan 15 Maret 2020/ Ministry of Religious Affairs, EMIS, odd semester report data up to March 15th, 2020

Tabel
Table 4.1.7

Jumlah Sekolah, Guru, dan Murid Sekolah Menengah Atas (SMA) di Bawah Kementerian Pendidikan dan Kebudayaan Menurut Kabupaten/Kota di D.I Yogyakarta, 2018/2019 dan 2019/2020

Number of Schools, Teachers, and Pupils in Senior High Schools Under The Ministry of Education and Culture by Regency/Municipality in D.I Yogyakarta, 2018/2019 dan 2019/2020

Kabupaten/Kota Regency/Municipality	Sekolah/Schools					
	Negeri/Public		Swasta/Private		Jumlah/Total	
	2018/2019	2019/2020	2018/2019	2019/2020	2018/2019	2019/2020
(1)	(2)	(3)	(4)	(5)	(6)	(7)
Kulon Progo	11	11	6	6	17	17
Bantul	19	19	16	17	35	36
Gunungkidul	11	11	11	11	22	22
Sleman	17	17	30	30	47	47
Yogyakarta	11	11	31	30	42	41
D.I Yogyakarta	69	69	94	94	163	163

Lanjutan Tabel/*Continued Table 4.1.7*

Kabupaten/Kota <i>Regency/Municipality</i>	Guru ¹ / <i>Teachers¹</i>					
	Negeri/ <i>Public</i>		Swasta/ <i>Private</i>		Jumlah/ <i>Total</i>	
	2018/2019	2019/2020	2018/2019	2019/2020	2018/2019	2019/2020
(1)	(8)	(9)	(10)	(11)	(12)	(13)
Kulon Progo	356	386	48	63	404	449
Bantul	807	853	208	239	1 015	1 092
Gunungkidul	412	440	96	123	508	563
Sleman	572	640	462	487	1 034	1 127
Yogyakarta	545	588	689	671	1 234	1 259
D.I Yogyakarta	2 692	2 907	1 503	1 583	4 195	4 490

Lanjutan Tabel/Continued Table 4.1.7

Kabupaten/Kota Regency/Municipality	Murid/Students					
	Negeri/Public		Swasta/Private		Jumlah/Total	
	2018/2019	2019/2020	2018/2019	2019/2020	2018/2019	2019/2020
(1)	(14)	(15)	(16)	(17)	(18)	(19)
Kulon Progo	4 390	4 460	328	423	4 718	4 883
Bantul	11 729	12 241	2 360	2 445	14 089	14 686
Gunungkidul	5 118	5 366	1 000	1 037	6 118	6 403
Sleman	8 357	8 878	5 168	5 344	13 525	14 222
Yogyakarta	8 157	8 548	8 793	8 125	16 950	16 673
D.I Yogyakarta	37 751	39 493	17 649	17 374	55 400	56 867

Catatan/Note : ¹ Jumlah guru termasuk kepala sekolah dan guru/The total of teachers including headmaster and teacher

Sumber/Source : Kementerian Pendidikan dan Kebudayaan, Sistem Data Pokok Pendidikan, data semester ganjil / Ministry of Educations and Culture, Basic Education Data System, odd semester

Tabel
Table 4.1.8

Jumlah Sekolah, Guru, dan Murid Sekolah Menengah Kejuruan (SMK) di Bawah Kementerian Pendidikan dan Kebudayaan Menurut Kabupaten/Kota di D.I Yogyakarta, 2018/2019 dan 2019/2020
Number of Schools, Teachers, and Pupils in Vocational High Schools Under The Ministry of Education and Culture by Regency/Municipality in D.I Yogyakarta, 2018/2019 dan 2019/2020

Kabupaten/Kota Regency/Municipality	Sekolah/Schools					
	Negeri/Public		Swasta/Private		Jumlah/Total	
	2018/2019	2019/2020	2018/2019	2019/2020	2018/2019	2019/2020
(1)	(2)	(3)	(4)	(5)	(6)	(7)
Kulon Progo	8	8	28	28	36	36
Bantul	13	13	36	36	49	49
Gunungkidul	13	13	33	35	46	48
Sleman	8	8	49	49	57	57
Yogyakarta	8	8	22	22	30	30
D.I Yogyakarta	50	50	168	170	218	220

Lanjutan Tabel/*Continued Table 4.1.8*

Kabupaten/Kota Regency/Municipality	Guru ¹ /Teachers ¹					
	Negeri/Public		Swasta/Private		Jumlah/Total	
	2018/2019	2019/2020	2018/2019	2019/2020	2018/2019	2019/2020
(1)	(8)	(9)	(10)	(11)	(12)	(13)
Kulon Progo	441	471	571	527	1 012	998
Bantul	837	899	635	643	1 472	1 542
Gunungkidul	658	716	570	597	1 228	1 313
Sleman	580	604	1 116	1 084	1 696	1 688
Yogyakarta	746	761	524	519	1 270	1 280
D.I Yogyakarta	3 262	3 451	3 416	3 370	6 678	6 821

Lanjutan Tabel/*Continued Table* 4.1.8

Kabupaten/Kota <i>Regency/Municipality</i>	Murid/ <i>Pupils</i>					
	Negeri/ <i>Public</i>		Swasta/ <i>Private</i>		Jumlah/ <i>Total</i>	
	2018/2019	2019/2020	2018/2019	2019/2020	2018/2019	2019/2020
(1)	(14)	(15)	(16)	(17)	(18)	(19)
Kulon Progo	5 247	5 594	5 842	5 582	11 089	11 176
Bantul	10 833	11 541	7 660	7 444	18 493	18 985
Gunungkidul	9 959	10 230	9 306	9 220	19 265	19 450
Sleman	8 997	9 548	14 510	14 166	23 507	23 714
Yogyakarta	10 179	10 686	6 710	6 379	16 889	17 065
D.I Yogyakarta	45 215	47 599	44 028	42 791	89 243	90 390

Catatan/*Note* : ¹ Jumlah guru termasuk kepala sekolah dan guru/*The total of teachers including headmaster and teacher*

Sumber/*Source* : Kementerian Pendidikan dan Kebudayaan, Sistem Data Pokok Pendidikan, data semester ganjil / *Ministry of Educations and Culture, Basic Education Data System, odd semester*

Tabel
Table 4.1.9

Jumlah Sekolah, Guru, dan Murid Madrasah Aliyah (MA) di Bawah Kementerian Agama Menurut Kabupaten/Kota di DI Yogyakarta, 2018/2019 dan 2019/2020
Number of Schools, Teachers, and Pupils in Madrasah Aliyah (MA) Under The Ministry of Religious Affairs by Regency/ Municipality in DI Yogyakarta, 2018/2019 and 2019/2020

Kabupaten/Kota Regency/Municipality	Sekolah/Schools					
	Negeri/Public		Swasta/Private		Jumlah/Total	
	2018/2019	2019/2020	2018/2019	2019/2020	2018/2019	2019/2020
(1)	(2)	(3)	(4)	(5)	(6)	(7)
Kulon Progo	3	3	4	4	7	7
Bantul	4	4	12	12	16	16
Gunungkidul	1	1	9	9	10	10
Sleman	5	5	15	15	20	20
Yogyakarta	2	2	4	4	6	6
D.I Yogyakarta	15	15	44	44	59	59

Lanjutan Tabel/*Continued Table* 4.1.9

Kabupaten/Kota <i>Regency/Municipality</i>	Guru ¹ /Teachers ¹					
	Negeri/ <i>Public</i>		Swasta/ <i>Private</i>		Jumlah/ <i>Total</i>	
	2018/2019	2019/2020	2018/2019	2019/2020	2018/2019	2019/2020
(1)	(8)	(9)	(10)	(11)	(12)	(13)
Kulon Progo	135	115	44	45	179	160
Bantul	204	181	330	342	534	523
Gunungkidul	54	54	121	110	175	164
Sleman	256	244	357	306	613	550
Yogyakarta	130	113	146	146	276	259
D.I Yogyakarta	779	707	998	949	1 777	1 656

Lanjutan Tabel/Continued Table 4.1.9

Kabupaten/Kota Regency/Municipality	Murid/Students					
	Negeri/Public		Swasta/Private		Jumlah/Total	
	2018/2019	2019/2020	2018/2019	2019/2020	2018/2019	2019/2020
(1)	(14)	(15)	(16)	(17)	(18)	(19)
Kulon Progo	1 526	1 398	180	225	1 706	1 623
Bantul	2 385	2 305	2 934	3 013	5 319	5 318
Gunungkidul	394	388	1 332	1 114	1 726	1 502
Sleman	3 119	3 006	2 503	2 822	5 622	5 828
Yogyakarta	1 350	1 395	1 152	1 210	2 502	2 605
D.I Yogyakarta	8 774	8 492	8 101	8 384	16 875	16 876

Sumber/Source: Kementerian Agama, EMIS, data semester ganjillaporan sampai dengan 15 Maret 2020/ Ministry of Religious Affairs, EMIS, odd semester report data up to March 15th, 2020

Tabel
Table 4.1.10

Jumlah Perguruan Tinggi¹, Mahasiswa, dan Tenaga Pendidik (Negeri dan Swasta) di Bawah Kementerian Riset, Teknologi dan Pendidikan Tinggi Menurut Kabupaten/Kota di D.I Yogyakarta, 2018 dan 2019
Number of Universities¹, Students, and Lecturers (State and Private) Under the Ministry of Research, Technology and High Education by Regency/Municipality in D.I Yogyakarta, 2018 dan 2019

Kabupaten/Kota Regency/Municipality	Jumlah Perguruan Tinggi Number of Universities					
	Negeri/Public		Swasta/Private		Jumlah/Total	
	2018	2019	2018	2019	2018	2019
(1)	(2)	(3)	(4)	(5)	(6)	(7)
Kulon Progo	-	-	1	1	1	1
Bantul	1	1	24	24	25	25
Gunungkidul	-	-	1	1	1	1
Sleman	3	3	35	32	38	35
Yogyakarta	-	-	45	48	45	48
D.I Yogyakarta	4	4	106	106	110	110

Lanjutan Tabel/Continued Table 4.1.10

Kabupaten/Kota Regency/Municipality	Jumlah Mahasiswa Number of Students					
	Negeri/Public		Swasta/Private		Jumlah/Total	
	2018	2019	2018	2019	2018	2019
(1)	(2)	(3)	(4)	(5)	(6)	(7)
Kulon Progo	-	-	647	597	647	597
Bantul	5 569	5 555	64 172	69 370	69 741	74 925
Gunungkidul	-	-	905	956	905	956
Sleman	117 849	94 268	111 086	111 025	228 935	205 293
Yogyakarta	-	-	77 101	86 295	77 101	86 295
D.I Yogyakarta	123 418	99 823	253 911	268 243	377 329	368 066

Lanjutan Tabel/*Continued Table* 4.1.10

Kabupaten/Kota <i>Regency/Municipality</i>	Jumlah Tenaga Pendidik/ <i>Number of Lecturers</i>					
	Negeri/ <i>Public</i>		Swasta/ <i>Private</i>		Jumlah/ <i>Total</i>	
	2018	2019	2018	2019	2018	2019
(1)	(2)	(3)	(4)	(5)	(6)	(7)
Kulon Progo	-	-	37	31	37	31
Bantul	307	298	1 911	1 984	2 218	2 282
Gunungkidul	-	-	34	36	34	36
Sleman	4 235	4 438	3 525	3 303	7 760	7 741
Yogyakarta	-	-	2 451	2 683	2 451	2 683
D.I Yogyakarta	4 542	4 736	7 958	8 037	12 500	12 773

Catatan/*Note* : ¹ Termasuk Institut, Sekolah Tinggi, Akademi, dan Politeknik/*Including Institute, College, Academy, and Polytechnic*

Sumber/*Source* : Kementerian Riset, Teknologi dan Pendidikan Tinggi/*Ministry of Research, Technology and High Education*

Tabel
Table 4.1.11

Jumlah Perguruan Tinggi, Mahasiswa, dan Tenaga Pendidik (Negeri dan Swasta) di Bawah Kementerian Agama Menurut Kabupaten/Kota di DI Yogyakarta, 2018 dan 2019

Number of Universities, Students, and Lecturers (State and Private) Under the Ministry of Religious Affairs by Regency/ Municipality in DI Yogyakarta, 2018 and 2019

Kabupaten/Kota Regency/Municipality	Jumlah Perguruan Tinggi/ Number of Universities					
	Negeri/Public		Swasta/Private		Jumlah/Total	
	2018	2019	2018	2019	2018	2019
(1)	(2)	(3)	(4)	(5)	(6)	(7)
Kulon Progo	-	-	-	-	-	-
Bantul	-	-	7	7	7	7
Gunungkidul	-	-	1	1	1	1
Sleman	1	1	3	3	4	4
Yogyakarta	-	-	5	5	5	5
D.I Yogyakarta	1	1	16	16	17	17

Lanjutan Tabel/*Continued Table* 4.1.11

Kabupaten/Kota <i>Regency/Municipality</i>	Jumlah Mahasiswa/ <i>Number of Students</i>					
	Negeri/ <i>Public</i>		Swasta/ <i>Private</i>		Jumlah/ <i>Total</i>	
	2018	2019	2018	2019	2018	2019
(1)	(8)	(9)	(10)	(11)	(12)	(13)
Kulon Progo	-	-	-	-	-	-
Bantul	-	-	-	7 501	-	7 501
Gunungkidul	-	-	-	572	-	572
Sleman	-	24 144	-	3 987	-	28 131
Yogyakarta	-	-	-	1 310	-	1 310
D.I Yogyakarta	-	24 144	-	13 370	-	37 514

Lanjutan Tabel/*Continued Table* 4.1.11

Kabupaten/Kota <i>Regency/Municipality</i>	Jumlah Tenaga Pendidik/ <i>Number of Lectures</i>					
	Negeri/ <i>Public</i>		Swasta/ <i>Private</i>		Jumlah/ <i>Total</i>	
	2018	2019	2018	2019	2018	2019
(1)	(14)	(15)	(16)	(17)	(18)	(19)
Kulon Progo	-	-	-	-	-	-
Bantul	-	-	-	239	-	239
Gunungkidul	-	-	-	43	-	43
Sleman	-	694	-	104	-	798
Yogyakarta	-	-	-	66	-	66
D.I Yogyakarta	-	694	-	452	-	1 146

Sumber/*Source* : Kementerian Agama, Data Semester Ganjil/ *Ministry of Religious Affairs, Odd Semester Data*

Tabel
Table 4.1.12

Angka Partisipasi Murni (APM) dan Angka Partisipasi Kasar (APK) Menurut Jenjang Pendidikan di D.I Yogyakarta, 2018–2019
Net Participation Rates and Gross Participation Rates by Educational Level in D.I Yogyakarta, 2018–2019

Jenjang Pendidikan Educational Level	Angka Partisipasi Murni (APM) Net Participation Rates		Angka Partisipasi Kasar (APK) Gross Participation Rates	
	2018	2019	2018	2019
(1)	(2)	(3)	(4)	(5)
SD/MI Elementary School	99,50	99,53	105,84	102,45
SMP/MTs Junior High School	83,61	84,04	96,98	94,74
SMA/SMK/MA Senior High School	70,22	70,49	87,43	89,07

Sumber/Source : BPS, Survei Sosial Ekonomi Nasional (Susenans)/BPS-Statistics Indonesia, National Socioeconomic Survey

Tabel
Table 4.1.13

Persentase Penduduk Berumur 15 Tahun ke Atas yang Melek Huruf Menurut Golongan Umur dan Daerah Tempat Tinggal di D.I Yogyakarta, 2018–2019
Percentage of Literate People Aged 15 Years and Over by Age Group and Urban-Rural Classification in D.I Yogyakarta, 2018–2019

Kelompok Umur Age Group	Perkotaan Urban		Perdesaan Rurals		Perkotaan+Perdesaan Urban+Rural	
	2018	2019	2018	2019	2018	2019
(1)	(2)	(3)	(4)	(5)	(6)	(7)
15–19	100,00	100,00	100,00	100,00	100,00	100,00
20–24	100,00	100,00	99,98	100,00	100,00	100,00
25–29	100,00	100,00	100,00	100,00	100,00	100,00
30–34	100,00	99,84	100,00	100,00	100,00	99,88
35–39	99,85	100,00	99,70	100,00	99,82	100,00
40–44	99,80	100,00	99,07	99,32	99,59	99,82
45–49	98,82	99,36	97,16	98,49	98,38	99,11
50+	89,45	89,83	76,51	77,36	85,16	85,66
Jumlah/Total	96,63	96,74	89,97	90,20	94,83	94,96
15–24	100,00	100,00	99,99	100,00	100,00	100,00
15–44	99,95	99,97	99,77	99,88	99,91	99,95
15+	96,63	96,74	89,97	90,20	94,83	94,96
45+	91,57	91,92	80,17	81,17	87,94	88,44

Sumber/Source : BPS, Survei Sosial Ekonomi Nasional (Susenas)/BPS-Statistics Indonesia, National Socioeconomic Survey

Tabel
Table 4.1.14

Jumlah Desa/Kelurahan yang Memiliki Fasilitas Sekolah Menurut Kabupaten/Kota dan Tingkat Pendidikan di D.I Yogyakarta, 2014, 2018 dan 2019
Number of Villages Having Educational Facilities by Regency/Municipality and Educational Level in D.I Yogyakarta, 2014, 2018 and 2019

Kabupaten/Kota Regency/Municipality	SD Primary School		
	2014	2018	2019
(1)	(2)	(3)	(4)
Kulon Progo	88	88	88
Bantul	75	75	75
Gunungkidul	144	144	144
Sleman	86	86	86
Yogyakarta	45	44	44
D.I Yogyakarta	438	437	437

Lanjutan Tabel/*Continued Table* 4.1.14

Kabupaten/Kota Regency/Municipality	SMP Junior High School		
	2014	2018	2019
(1)	(5)	(6)	(7)
Kulon Progo	50	52	51
Bantul	60	61	61
Gunungkidul	98	99	100
Sleman	69	71	71
Yogyakarta	32	33	33
D.I Yogyakarta	309	316	316

Lanjutan Tabel/*Continued Table* 4.1.14

Kabupaten/Kota <i>Regency/Municipality</i>	SMA <i>Senior High School</i>		
	2014	2018	2019
(1)	(8)	(9)	(10)
Kulon Progo	16	18	17
Bantul	30	31	31
Gunungkidul	22	22	25
Sleman	35	40	42
Yogyakarta	31	29	29
D.I Yogyakarta	134	140	144

Lanjutan Tabel/*Continued Table* 4.1.14

Kabupaten/Kota Regency/Municipality	SMK Vocational School		
	2014	2018	2019
(1)	(11)	(12)	(13)
Kulon Progo	26	27	27
Bantul	31	35	31
Gunungkidul	30	32	33
Sleman	31	37	38
Yogyakarta	17	18	18
D.I Yogyakarta	135	149	147

Lanjutan Tabel/*Continued Table* 4.1.14

Kabupaten/Kota <i>Regency/Municipality</i>	Perguruan Tinggi <i>University</i>		
	2014	2018	2019
(1)	(14)	(15)	(16)
Kulon Progo	3	2	2
Bantul	14	14	14
Gunungkidul	1	2	2
Sleman	15	15	16
Yogyakarta	26	25	27
D.I Yogyakarta	59	58	61

Sumber/*Source* : BPS, Pendataan Potensi Desa (Podes)/ *BPS—Statistics Indonesia, Village Potential Data Collection*

4.2 KESEHATAN HEALTH

Tabel 4.2.1 Jumlah Desa/Kelurahan Yang Memiliki Sarana Kesehatan Menurut Kabupaten/Kota di D.I Yogyakarta, 2014,2018 dan 2019
Number of Villages Having Health Facilities by Regency/ Municipality in D.I Yogyakarta, 2014, 2018 and 2019

Kabupaten/Kota Regency/Municipality	Rumah Sakit Hospital		
	2014	2018	2019
(1)	(2)	(3)	(4)
Kulon Progo	5	6	7
Bantul	13	16	16
Gunungkidul	5	6	6
Sleman	20	20	21
Yogyakarta	12	13	13
D.I Yogyakarta	55	61	63

Lanjutan Tabel/*Continued Table* 4.2.1

Kabupaten/Kota <i>Regency/Municipality</i>	Rumah Sakit Bersalin <i>Maternity Hospital</i>		
	2014	2018	2019
(1)	(5)	(6)	(7)
Kulon Progo	8	0	–
Bantul	14	8	4
Gunungkidul	3	1	–
Sleman	16	9	–
Yogyakarta	18	12	9
D.I Yogyakarta	59	30	13

Lanjutan Tabel/*Continued Table* 4.2.1

Kabupaten/Kota Regency/Municipality	Poliklinik Polyclinic		
	2014	2018	2019
(1)	(8)	(9)	(10)
Kulon Progo	10	12	14
Bantul	45	44	43
Gunungkidul	42	41	26
Sleman	31	37	35
Yogyakarta	18	24	26
D.I Yogyakarta	146	158	144

Lanjutan Tabel/*Continued Table* 4.2.1

Kabupaten/Kota <i>Regency/Municipality</i>	Puskesmas <i>Public Health Center</i>		
	2014	2018	2019
(1)	(11)	(12)	(13)
Kulon Progo	21	21	21
Bantul	27	29	29
Gunungkidul	30	33	30
Sleman	27	27	27
Yogyakarta	16	16	16
D.I Yogyakarta	121	126	123

Lanjutan Tabel/*Continued Table 4.2.1*

Kabupaten/Kota <i>Regency/Municipality</i>	Puskesmas Pembantu <i>Subsidiary of Public Health Center</i>		
	2014	2018	2019
(1)	(14)	(15)	(16)
Kulon Progo	59	58	58
Bantul	59	58	51
Gunungkidul	112	110	106
Sleman	67	66	58
Yogyakarta	9	8	8
D.I Yogyakarta	306	300	281

Lanjutan Tabel/*Continued Table* 4.2.1

Kabupaten/Kota <i>Regency/Municipality</i>	Apotek <i>Pharmacy</i>		
	2014	2018	2019
(1)	(17)	(18)	(19)
Kulon Progo	13	27	31
Bantul	47	58	60
Gunungkidul	19	30	28
Sleman	56	69	62
Yogyakarta	39	42	42
D.I Yogyakarta	174	226	223

Sumber/*Source* : BPS, Pendataan Potensi Desa (Podes)/*BPS-Statistics Indonesia, Village Potential Data Collecting*

Tabel
Table 4.2.2

Distribusi Persentase Wanita Berumur 15–49 Tahun yang Pernah Kawin dan Melahirkan Hidup dalam Dua Tahun Terakhir Menurut Kabupaten/Kota dan Penolong Persalinan, di D.I Yogyakarta 2018 dan 2019
Percentage Distribution of Ever Married Women Aged 15–49 Years Who Had Live Birth in The Two Years Preceding The Survey by Regency/Municipality and Last Birth Attendance, in D.I Yogyakarta 2018 and 2019

Kabupaten/Kota Regency/Municipality	Dokter ¹ Doctor ¹		Bidan Midwife		Tenaga Kesehatan Lain Other Medical Personnel	
	2018	2019	2018	2019	2018	2019
(1)	(2)	(3)	(4)	(5)	(6)	(7)
Kulon Progo	40,15	42,48	54,09	54,56	5,76	2,96
Bantul	56,90	46,13	39,80	53,87	3,30	-
Gunungkidul	46,08	37,84	53,92	62,16	-	-
Sleman	57,42	69,21	42,58	30,79	-	-
Yogyakarta	54,53	67,13	45,47	31,06	-	1,81
D.I Yogyakarta	53,31	55,61	45,23	43,86	1,46	0,53

Lanjutan Tabel/*Continued Table 4.2.2*

Kabupaten/Kota <i>Regency/Municipality</i>	Dukun <i>Traditional Birth Attendant</i>		Lainnya ² <i>Others</i>		Jumlah <i>Total</i>	
	2018	2019	2018	2019	2018	2019
(1)	(2)	(3)	(4)	(5)	(6)	(7)
Kulon Progo	-	-	-	-	100,00	100,00
Bantul	-	-	-	-	100,00	100,00
Gunungkidul	-	-	-	-	100,00	100,00
Sleman	-	-	-	-	100,00	100,00
Yogyakarta	-	-	-	-	100,00	100,00
D.I Yogyakarta	-	-	-	-	100,00	100,00

Catatan/Note : ¹ Dokter kandungan dan dokter umum/*Obstetrician and general practice doctor*

² Termasuk tidak ada penolong Persalinan/*Including not using a birth attender*

Sumber/Source : BPS, Survei Sosial Ekonomi Nasional (Susenas)/ *BPS-Statistics Indonesia, National Socioeconomic Survey*

Tabel 4.2.3 Jumlah Tenaga Kesehatan Menurut Kabupaten/Kota di D.I Yogyakarta, 2019
Table Number of Medical Personnel by Regency/Municipality in D.I Yogyakarta, 2019

Kabupaten/Kota Regency/Municipality	Dokter Doctor	Perawat Nurse	Bidan Midwife	Farmasi Pharma- ceutical	Ahli Gizi Nutritionist
(1)	(2)	(3)	(4)	(5)	(6)
Kulon Progo	206	654	335	148	42
Bantul	480	1 369	443	193	89
Gunungkidul	240	696	318	105	50
Sleman	1 387	3 255	637	427	175
Yogyakarta	750	2 295	313	598	83
D.I Yogyakarta	3 063	8 269	2 046	1 471	439

Sumber/Source : Dinas Kesehatan D.I Yogyakarta/Health Services of D.I Yogyakarta

Tabel
Table 4.2.4

Persentase Penduduk yang Mempunyai Keluhan Kesehatan Selama Sebulan Terakhir Menurut Kabupaten/ Kota di D.I Yogyakarta, 2014–2019
Percentage of People Who Had Health Complaint During a Month Prior to The Survey by Regency/Municipality in D.I Yogyakarta, 2014–2019

Kabupaten/Kota Regency/Municipality	2014	2015	2016	2017	2018	2019
(1)	(2)	(3)	(4)	(5)	(6)	(7)
Kulon Progo	42,44	42,60	42,09	39,85	37,85	39,14
Bantul	42,09	41,57	34,99	33,22	31,85	36,94
Gunungkidul	41,84	38,17	35,38	31,28	34,16	35,76
Sleman	43,82	39,80	35,55	31,45	38,82	31,95
Yogyakarta	38,93	33,66	34,45	32,12	33,07	39,59
D.I Yogyakarta	42,28	39,58	35,98	32,90	35,32	35,67

Sumber/Source : BPS, Survei Sosial Ekonomi Nasional (Susenas)/BPS-Statistics Indonesia, National Socioeconomic Survey

Tabel
Table 4.2.5

Jumlah Kasus Penyakit Menurut Kabupaten/Kota dan Jenis Penyakit di D.I Yogyakarta, 2019
Number of Disease Cases by Regency/Municipality and Type of Disease in D.I Yogyakarta, 2019

Kabupaten/Kota Regency/Municipality	Malaria (Suspek) Malaria (Suspect)	TB Paru ¹ Tuberculosis ¹	Pneumonia ² Pneumonia ²	Kusta Leprosy
(1)	(2)	(3)	(4)	(5)
Kulon Progo	17	502	594	2
Bantul	4	402	1 810	23
Gunungkidul	-	632	343	17
Sleman	-	220	983	7
Yogyakarta	-	718	764	5
D.I Yogyakarta	21	2 474	4 494	54

Lanjutan Tabel/*Continued Table 4.2.5*

Kabupaten/Kota <i>Regency/Municipality</i>	Tetanus <i>Neonatorum</i>	Campak <i>Measles</i>	Diare ³ <i>Diarrhoea³</i>	DBD <i>Dengue Hemorrhagic Fever</i>
(1)	(6)	(7)	(8)	(9)
Kulon Progo	-	1	7 459	194
Bantul	-	-	22 351	1 424
Gunungkidul	-	-	10 035	575
Sleman	-	3	10 284	728
Yogyakarta	-	2	9 195	478
D.I Yogyakarta	-	6	59 324	3 399

Lanjutan Tabel/*Continued Table 4.2.5*

Kabupaten/Kota <i>Regency/Municipality</i>	AIDS		IMS STD
	Kasus Baru ⁴ <i>New Cases⁴</i>	Kasus Kumulatif <i>Cumulative Cases</i>	
(1)	(10)	(11)	(12)
Kulon Progo	9	95	88
Bantul	22	384	65
Gunungkidul	4	234	5
Sleman	33	402	899
Yogyakarta	11	285	588
D.I Yogyakarta	79	1 400	1 645

Catatan/Note : ¹ TB Paru = Baru BTA+ dan BTA NEG RO+

² Pneumonia pada balita/*Pneumonia in children under five years old*

³ Jumlah Kejadian luar biasa/*Number of extraordinary event*

⁴ Data kasus AIDS pada publikasi tahun bersangkutan dapat berbeda dengan dengan publikasi tahun sebelumnya dikarenakan terdapat penambahan kasus yang belum dilaporkan/*The case data of AIDS in the newest publication may be different from the previous years publication due to the addition of unreported cases*

Sumber/Source : Dinas Kesehatan D.I Yogyakarta/*Health Services of D.I Yogyakarta*

Tabel
Table 4.2.6

Jumlah Rumah Sakit Umum, Rumah Sakit Khusus, Rumah Sakit/Rumah Bersalin, Puskesmas, Klinik/Balai Kesehatan, Posyandu, dan Polindes Menurut Kabupaten/Kota di D.I Yogyakarta, 2018 dan 2019
Number of General Hospital, Special Hospital, Maternity Hospital and Public Health Center, Medical Clinic, Integrated Service Post, Village maternity Cottage by Regency/ Municipality in D.I Yogyakarta, 2018 and 2019

Kabupaten/Kota Regency/Municipality	Rumah Sakit Umum General Hospital		Rumah Sakit Khusus Special Hospital	
	2018	2019	2018	2019
(1)	(2)	(3)	(4)	(5)
Kulon Progo	8	8	-	1
Bantul	11	11	6	6
Gunungkidul	5	5	-	-
Sleman	20	20	7	7
Yogyakarta	11	11	10	9
D.I Yogyakarta	55	55	23	23

Lanjutan Tabel/*Continued Table 4.2.6*

Kabupaten/Kota <i>Regency/Municipality</i>	Rumah Sakit Bersalin/ Rumah Bersalin' <i>Maternity Hospital'</i>		Puskesmas <i>Public Health Center</i>	
	2018	2019	2018	2019
(1)	(6)	(7)	(8)	(9)
Kulon Progo	-	1	21	21
Bantul	3	3	27	27
Gunungkidul	-	-	30	30
Sleman	3	3	25	25
Yogyakarta	6	6	18	18
D.I Yogyakarta	12	13	121	121

Lanjutan Tabel/*Continued Table 4.2.6*

Kabupaten/Kota <i>Regency/Municipality</i>	Klinik/Balai Kesehatan <i>Medical Clinic</i>		Posyandu <i>Integrated Service Post</i>	
	2018	2019	2018	2019
(1)	(10)	(11)	(12)	(13)
Kulon Progo	na	na	960	960
Bantul	na	na	1 141	1 139
Gunungkidul	na	na	1 468	1 469
Sleman	na	na	1 530	1 533
Yogyakarta	na	na	621	623
D.I Yogyakarta	na	na	5 720	5 724

Catatan/Note : ¹ Rumah Sakit Bersalin merupakan Rumah Sakit Khusus Ibu dan Anak (bagian dari RS Khusus)/*Maternity Hospital is mother and child hospital, it is a part of special hospital*

Sumber/Source : Dinas Kesehatan D.I Yogyakarta/*Health Services of D.I Yogyakarta*

Tabel
Table 4.2.7

Persentase Penduduk yang Mempunyai Keluhan Kesehatan dan Berobat Jalan Selama Sebulan Terakhir Menurut Kabupaten/Kota di D.I Yogyakarta, 2015–2019
Percentage of People Who Had Health Complaint and Had Outpatient During a Month Prior to the Survey by Regency/ Municipality in D.I Yogyakarta, 2015–2019

Kabupaten/Kota Regency/Municipality	2015	2016	2017	2018	2019
(1)	(2)	(3)	(4)	(5)	(6)
Kulon Progo	58,13	59,00	49,67	53,54	58,02
Bantul	60,90	54,37	56,77	57,55	57,86
Gunungkidul	66,12	65,17	59,18	56,72	60,80
Sleman	46,14	47,29	47,06	41,34	42,47
Yogyakarta	48,84	50,51	51,63	48,80	53,63
D.I Yogyakarta	55,68	54,40	52,74	50,34	53,55

Sumber/Source : BPS, Survei Sosial Ekonomi Nasional (Susenas)/BPS-Statistics Indonesia, National Socioeconomic Survey

Tabel
Table 4.2.8

Distribusi Persentase Penduduk yang Mempunyai Keluhan Kesehatan Selama Sebulan Terakhir dan Tidak Berobat Jalan Menurut Kabupaten/Kota dan Alasan Utama Tidak Berobat Jalan di D.I Yogyakarta, 2019
Percentage Distribution of People Who Had Health Complaint During a Month Prior to the Survey and Had Not Outpatient by Regency/Municipality and Main Reason for not Outpatient in D.I Yogyakarta, 2019

Kabupaten/Kota Regency/Municipality	Tidak punya biaya berobat No money for outpatient	Tidak ada biaya transportasi No money for transportation	Tidak ada sarana transportasi No transportation utilities
(1)	(2)	(3)	(4)
Kulon Progo	-	-	-
Bantul	0,87	-	0,02
Gunungkidul	0,19	0,51	-
Sleman	0,31	-	-
Yogyakarta	-	-	-
D.I Yogyakarta	0,36	0,08	0,01

Lanjutan Tabel/*Continued Table 4.2.8*

Kabupaten/Kota <i>Regency/Municipality</i>	Waktu tunggu pelayanan lama <i>Long lay time for health services</i>	Mengobati sendiri <i>Self treatment</i>	Tidak ada yang mendampingi <i>No accompanying</i>
(1)	(5)	(6)	(7)
Kulon Progo	0,63	80,22	0,67
Bantul	0,99	57,55	1,48
Gunungkidul	-	62,57	-
Sleman	0,25	76,77	-
Yogyakarta	0,52	72,22	0,16
D.I Yogyakarta	0,47	69,48	0,46

Lanjutan Tabel/*Continued Table* 4.2.8

Kabupaten/Kota <i>Regency/Municipality</i>	Merasa tidak perlu <i>Not necessary</i>	Lainnya <i>Others</i>	Jumlah <i>Total</i>
(1)	(8)	(9)	(10)
Kulon Progo	17,15	1,33	100,00
Bantul	37,60	1,49	100,00
Gunungkidul	35,99	0,74	100,00
Sleman	20,99	1,68	100,00
Yogyakarta	26,68	0,42	100,00
D.I Yogyakarta	27,86	1,28	100,00

Sumber/*Source* : BPS, Survei Sosial Ekonomi Nasional (Susenas)/BPS-Statistics Indonesia, *National Socioeconomic Survey*

Tabel
Table 4.2.9

Persentase Penduduk Usia 15 Tahun Ke Atas yang Merokok dalam Sebulan Terakhir Menurut Kabupaten/ Kota dan Kelompok Umur di D.I Yogyakarta, 2019
Percentage of People Aged 15 Years and Above Who are Smoking During a Month Prior to The Survey by Regency/ Municipality and Age Group in D.I Yogyakarta, 2019

Kabupaten/Kota Regency/Municipality	15-24	25-34	35-44	45-54	55-64	65+
(1)	(2)	(3)	(4)	(5)	(6)	(7)
Kulon Progo	10,36	23,14	22,06	17,69	14,22	12,53
Bantul	16,51	19,39	26,11	17,66	11,96	8,37
Gunungkidul	9,53	20,38	21,65	17,53	16,29	14,62
Sleman	16,97	26,27	21,73	17,82	10,14	7,07
Yogyakarta	16,10	27,89	21,84	18,78	10,62	4,77
D.I Yogyakarta	14,27	22,97	22,88	17,81	12,56	9,51

Sumber/Source : BPS, Survei Sosial Ekonomi Nasional (Susenas)/BPS-Statistics Indonesia, National Socioeconomic Survey

Tabel 4.2.10
Table

Persentase Penduduk yang Memiliki Jaminan Kesehatan Menurut Kabupaten/Kota dan Jenis Jaminan di D.I Yogyakarta, 2018–2019
Percentage of Population Who Has Health Insurance by Regency/Municipality and Types of Health Insurance in D.I Yogyakarta, 2018–2019

Kabupaten/Kota Regency/Municipality	BPJS Kesehatan Penerima Bantuan Iuran (PBI) BPJS Health Insurance for poor and near poor		BPJS Kesehatan Non-Penerima Bantuan Iuran (Non-PBI) Non-PBI BPJS Health	
	2018	2019	2018	2019
(1)	(2)	(3)	(4)	(5)
Kulon Progo	55,09	54,25	16,04	15,70
Bantul	44,23	49,58	25,57	23,76
Gunungkidul	64,73	65,42	9,74	14,16
Sleman	30,53	32,09	40,14	43,45
Yogyakarta	25,90	37,12	44,02	42,56
D.I Yogyakarta	43,01	46,21	28,14	29,36

Lanjutan Tabel/*Continued Table 4.2.10*

Kabupaten/Kota Regency/Municipality	Jamkesda Regional Health Insurance		Asuransi Swasta Private Insurance		Perusahaan/Kantor Company/Office	
	2018	2019	2018	2019	2018	2019
(1)	(6)	(7)	(8)	(9)	(10)	(11)
Kulon Progo	92,46	-	1,17	0,27	2,30	3,74
Bantul	1,67	0,93	0,59	1,04	3,79	4,17
Gunungkidul	0,39	0,66	-	0,17	0,78	0,90
Sleman	-	-	1,97	2,03	4,21	4,09
Yogyakarta	62,50	52,94	3,33	2,94	2,86	4,37
D.I Yogyakarta	17,90	6,33	1,28	1,31	3,07	3,49

Sumber/Source : BPS, Survei Sosial Ekonomi Nasional (Susenas)/BPS-Statistics Indonesia, National Socioeconomic Survey

Tabel 4.2.11 Jumlah Dokter Spesialis, Dokter Umum, dan Dokter Gigi Menurut Kabupaten/Kota di D.I Yogyakarta, 2019
Table *Number of Medical Specialist, General Practitioners, and Dentists by Health Facilities in D.I Yogyakarta, 2019*

Sarana Pelayanan Kesehatan <i>Health Facilities</i>	Dokter Spesialis <i>Medical Specialist</i>	Dokter Umum <i>General Practitioners</i>	Dokter Gigi <i>Dentists</i>
(1)	(2)	(3)	(4)
Kulon Progo	48	118	40
Bantul	137	254	87
Gunungkidul	47	147	46
Sleman	588	555	174
Yogyakarta	50	372	138
D.I Yogyakarta	870	1 446	485

Sumber/Source : Dinas Kesehatan D.I Yogyakarta/*Health Services of D.I Yogyakarta*

Tabel
Table 4.2.12

Persentase Perempuan Pernah kawin Berumur 15-49 Tahun yang Melahirkan Anak Lahir Hidup (ALH) Menurut Kabupaten/Kota dan Penolong Proses Kelahiran di D.I Yogyakarta, 2019

Percentage of Women Ever Married Aged 15-49 Years Who Gave Birth Alived Children by Regency/Municipality and Birth Process Helper in D.I Yogyakarta, 2019

Kabupaten/Kota <i>Regency/Municipality</i>	Tenaga Kesehatan <i>Medical Labor</i>	Non Tenaga Kesehatan <i>Non-Medical Labor</i>	Jumlah <i>Total</i>	Persentase Tenaga Kesehatan <i>Percentage of Medical Labor</i>
(1)	(2)	(3)	(4)	(5)
Kulon Progo	100,00	-	100,00	100,00
Bantul	100,00	-	100,00	100,00
Gunungkidul	100,00	-	100,00	100,00
Sleman	100,00	-	100,00	100,00
Yogyakarta	100,00	-	100,00	100,00
D.I Yogyakarta	100,00	-	100,00	100,00

Sumber/Source : BPS, Survei Sosial Ekonomi Nasional (Susenas)/BPS-Statistics Indonesia, National Socioeconomic Survey

Tabel
Table 4.2.13

Jumlah Klinik Keluarga Berencana (KKB) dan Pos Pelayanan Keluarga Berencana Desa (PPKBD) Menurut Kabupaten/Kota di D.I Yogyakarta, 2019
Number of Family Planning Clinics (KKB) and Village Family Planning Service Posts (PPKBD) by Regency/Municipality in D.I Yogyakarta, 2019

Kabupaten/Kota Regency/Municipality	KKB Family Planning Clinics	PPKBD Village Family Planning Service Posts
(1)	(2)	(3)
Kulon Progo	34	88
Bantul	75	75
Gunungkidul	56	144
Sleman	98	86
Yogyakarta	49	45
D.I Yogyakarta	312	438

Sumber/Source : Kantor Perwakilan BKKBN D.I Yogyakarta/ Representation of National Family Planning Coordination Board of D.I Yogyakarta

Tabel
Table 4.2.14

Jumlah Pasangan Usia Subur dan Peserta KB Aktif Menurut Kabupaten/Kota di D.I Yogyakarta, 2019
Number of Fertile Age Couples and Active Family Planning Participants by Regency/Municipality in D.I Yogyakarta, 2019

Kabupaten/Kota Regency/ Municipality	Jumlah PUS Number of Fertile Age Couples	Peserta KB Aktif/Active Family Planning Participant		
		IUD	MOW	MOP
(1)	(2)	(3)	(4)	(5)
Kulon Progo	60 359	10 213	2 150	501
Bantul	139 938	25 280	5 054	1 021
Gunungkidul	117 454	17 982	4 109	476
Sleman	143 986	30 149	5 779	707
Yogyakarta	38 951	8 796	1 911	206
D.I Yogyakarta	500 688	92 420	19 003	2 911

Lanjutan Tabel/*Continued Table 4.2.14*

Kabupaten/Kota <i>Regency/ Municipality</i>	Peserta KB Aktif/ <i>Active Family Planning Participant</i>				
	Kondom	Implant	Suntikan	Pil	Jumlah/ <i>Total</i>
(1)	(2)	(3)	(8)	(9)	(10)
Kulon Progo	4 014	5 743	16 189	4 222	43 032
Bantul	10 451	4 495	45 100	10 290	101 691
Gunungkidul	3 677	11 471	42 269	12 071	92 055
Sleman	11 646	5 825	46 935	9 233	110 274
Yogyakarta	6 151	883	7 241	2 049	27 237
D.I Yogyakarta	35 939	28 417	157 734	37 865	374 289

Sumber/*Source* : Kantor Perwakilan BKKBN D.I Yogyakarta/ *Representation of National Family Planning Coordination Board of D.I Yogyakarta*

Tabel
Table 4.2.15

Jumlah Bayi Lahir, Bayi Berat Badan Lahir Rendah (BBLR), dan Bergizi Kurang Menurut Kabupaten/Kota di D.I Yogyakarta, 2019
Number of Births, Babies with Low Birth Weights (LBW), and Malnutrition by Regency/Municipality in D.I Yogyakarta, 2019

Kabupaten/Kota Regency/Municipality	Bayi Lahir Births	Berat Bayi Lahir Rendah (BBLR) Low Birth Weights (LBW)	Gizi Kurang Malnutrition
(1)	(2)	(3)	(4)
Kulon Progo	4 855	363	1 936
Bantul	13 072	640	3 980
Gunungkidul	7 724	476	2 077
Sleman	13 462	719	4 483
Yogyakarta	3 337	191	1 056
D.I Yogyakarta	42 450	2 389	13 532

Sumber/Source : Dinas Kesehatan D.I Yogyakarta/Health Services of D.I Yogyakarta

4.3 PERUMAHAN DAN LINGKUNGAN HOUSING AND ENVIRONMENT

Tabel 4.3.1 Distribusi Persentase Rumah Tangga Menurut Kabupaten/Kota dan Luas Lantai (m²) di D.I Yogyakarta, 2019
Table Percentage Distribution of Household Population by Regency/Municipality and Floor Area (m²) in D.I Yogyakarta, 2019

Kabupaten/Kota Regency/Municipality	Luas Lantai/Floor Area (m ²)					Jumlah Total
	≤19	20–49	50–99	100–149	150+	
(1)	(2)	(3)	(4)	(5)	(6)	(7)
Kulon Progo	0,36	7,46	52,43	27,89	11,86	100,00
Bantul	5,56	19,39	45,51	14,74	14,80	100,00
Gunungkidul	0,95	7,63	49,37	25,64	16,41	100,00
Sleman	22,49	11,85	33,45	16,91	15,30	100,00
Yogyakarta	32,18	20,46	21,19	13,75	12,42	100,00
D.I Yogyakarta	13,35	13,63	39,71	18,65	14,66	100,00

Sumber/Source : BPS, Survei Sosial Ekonomi Nasional (Susenas)/BPS-Statistics Indonesia, National Socioeconomic Survey

Tabel
Table 4.3.2

Distribusi Persentase Rumah Tangga Menurut Kabupaten/ Kota dan Sumber Air Minum di D.I Yogyakarta, 2019
Percentage Distribution of Household Population by Regency/Municipality and Source of Drinking Water in D.I Yogyakarta, 2019

Kabupaten/Kota Regency/Municipality	Leding ¹ Piped Water ¹	Pompa Pumped Water	Air Dalam Kemasan ² Bottled Water ²	Sumur Terlindung Protected Well
(1)	(2)	(3)	(4)	(5)
Kulon Progo	18,51	8,83	13,77	34,63
Bantul	6,24	22,11	23,13	44,25
Gunungkidul	30,79	4,85	9,02	25,59
Sleman	3,86	16,30	39,52	35,33
Yogyakarta	6,95	29,19	49,90	13,27
D.I Yogyakarta	11,20	16,57	28,62	32,92

Lanjutan Tabel/*Continued Table 4.3.2*

Kabupaten/Kota <i>Regency/Municipality</i>	Sumur Tak Terlindung <i>Unprotected Well</i>	Mata Air Terlindung <i>Protected Spring</i>	Mata Air Tak Terlindung <i>Unprotected Spring</i>	Air Permukaan <i>Surface Water</i>
(1)	(6)	(7)	(8)	(9)
Kulon Progo	8,21	9,00	6,75	0,30
Bantul	2,78	1,41	0,08	-
Gunungkidul	4,33	1,86	2,35	-
Sleman	3,26	1,72	0,01	-
Yogyakarta	0,11	0,12	0,46	-
D.I Yogyakarta	3,43	2,20	1,19	0,03

Lanjutan Tabel/*Continued Table 4.3.2*

Kabupaten/Kota <i>Regency/Municipality</i>	Air Hujan <i>Rainwater Collection</i>	Lainnya <i>Others</i>	Jumlah <i>Total</i>
(1)	(10)	(11)	(12)
Kulon Progo	-	-	100,00
Bantul	-	-	100,00
Gunungkidul	21,21	-	100,00
Sleman	-	-	100,00
Yogyakarta	-	-	100,00
D.I Yogyakarta	3,84	-	100,00

Catatan/Note : ¹ Leding meteran dan leding eceran/*Metered piped and retail piped tap*

² Air kemasan bermerek dan air isi ulang/*Branded bottled and total refill water*

Sumber/Source : BPS, Survei Sosial Ekonomi Nasional (Susenas)/BPS-Statistics Indonesia, National Socioeconomic Survey

Tabel
Table 4.3.3**Distribusi Persentase Rumah Tangga Menurut Kabupaten/
Kota dan Sumber Penerangan di D.I Yogyakarta, 2019**
**Percentage Distribution of Household Population
by Regency/Municipality and Lighting Source in D.I
Yogyakarta, 2019**

Kabupaten/Kota Regency/Municipality	Listrik PLN State Electricity Company	Listrik Non-PLN Own Electricity Company	Bukan Listrik Non Electricity	Jumlah Total
(1)	(2)	(3)	(4)	(5)
Kulon Progo	93,93	6,07	-	100,00
Bantul	92,51	7,07	0,42	100,00
Gunungkidul	91,18	8,82	-	100,00
Sleman	94,00	5,78	0,22	100,00
Yogyakarta	96,16	3,84	-	100,00
D.I Yogyakarta	93,38	6,44	0,18	100,00

Sumber/Source : BPS, Survei Sosial Ekonomi Nasional (Susenasi)/BPS-Statistics Indonesia, National Socioeconomic Survey

Tabel
Table 4.3.4

Distribusi Persentase Rumah Tangga Menurut Kabupaten/ Kota dan Penggunaan Fasilitas Tempat Buang Air Besar di D.I Yogyakarta, 2019
Percentage Distribution of Household Population by Regency/Municipality and Type of Toilet Facility Used by The Household in D.I Yogyakarta, 2019

Kabupaten/Kota Regency/Municipality	Sendiri Not Shared	Bersama Shared	MCK Umum Public Facility	Tidak Menggunakan Not Using	Tidak ada No Facility	Jumlah Total
(1)	(2)	(3)	(4)	(5)	(6)	(7)
Kulon Progo	86,22	10,14	0,96	0,17	2,51	100,00
Bantul	82,56	14,58	1,21	0,09	1,56	100,00
Gunungkidul	89,74	8,79	-	-	1,47	100,00
Sleman	75,91	22,69	0,30	0,10	1,00	100,00
Yogyakarta	60,63	37,46	1,91	-	-	100,00
D.I Yogyakarta	79,17	18,75	0,75	0,08	1,25	100,00

Sumber/Source : BPS, Survei Sosial Ekonomi Nasional (Susenas)/BPS-Statistics Indonesia, National Socioeconomic Survey

Tabel
Table 4.3.5

Distribusi Persentase Rumah Tangga Menurut Kabupaten/ Kota dan Bahan Bakar Utama untuk Memasak di D.I Yogyakarta, 2019
Percentage Distribution of Household Population by Regency/Municipality and and Type of Cooking Fuel in D.I Yogyakarta, 2019

Kabupaten/Kota Regency/Municipality	Listrik Electricity	Gas/Elpiji ¹ Gas/LPG ¹	Minyak Tanah Kerosene	Arang/Briket Charcoal/ Briquet
(1)	(2)	(3)	(4)	(5)
Kulon Progo	0,28	65,20	-	-
Bantul	0,61	80,92	0,43	0,45
Gunungkidul	0,34	51,39	-	0,21
Sleman	1,01	78,09	-	-
Yogyakarta	4,85	75,46	0,90	0,84
D.I Yogyakarta	1,20	72,33	0,22	0,26

Lanjutan Tabel/*Continued Table 4.3.5*

Kabupaten/Kota <i>Regency/Municipality</i>	Kayu <i>Wood</i>	Lainnya ² <i>Others²</i>	Jumlah <i>Total</i>
(1)	(6)	(7)	(8)
Kulon Progo	33,99	-	0,53
Bantul	13,56	-	4,03
Gunungkidul	47,68	-	0,38
Sleman	5,56	1,18	14,16
Yogyakarta	0,17	1,15	16,63
D.I Yogyakarta	17,37	0,55	8,07

Catatan/Note : ¹ Elpiji 5,5 kg + elpiji 12 kg + elpiji 3 kg + gas kota/biogas/LPG 5,5 kg + LPG 12 kg + LPG 3 kg + natural gas/biogas

² Termasuk rumah tangga yang tidak memasak/*Including households that do not cook*

Sumber/Source : BPS, Survei Sosial Ekonomi Nasional (Susenas)/BPS-Statistics Indonesia, National Socioeconomic Survey Socioeconomic Survey

Tabel
Table 4.3.6

Distribusi Persentase Rumah Tangga Menurut Kabupaten/ Kota dan Status Penguasaan Bangunan Tempat Tinggal di D.I Yogyakarta, 2019
Percentage Distribution of Household Population by Regency/Municipality and Dwelling Ownership Status in D.I Yogyakarta, 2019

Kabupaten/Kota Regency/Municipality	Milik Sendiri Private	Kontrak/Sewa Lease/Rent	Lainnya Others	Jumlah Total
(1)	(2)	(3)	(4)	(5)
Kulon Progo	91,88	2,89	5,23	100,00
Bantul	81,98	10,61	7,41	100,00
Gunungkidul	94,35	1,15	4,50	100,00
Sleman	63,42	28,20	8,38	100,00
Yogyakarta	37,87	37,53	24,60	100,00
D.I Yogyakarta	73,29	17,53	9,18	100,00

Sumber/Source : BPS, Survei Sosial Ekonomi Nasional (Susenas)/BPS-Statistics Indonesia, National Socioeconomic Survey

Tabel 4.3.7 **Distribusi Persentase Rumah Tangga Menurut Kabupaten/ Kota dan Jenis Lantai Terluas di D.I Yogyakarta, 2019**
Percentage Distribution of Household Population by Regency/Municipality and Main Material of Dwelling Floor in D.I Yogyakarta, 2019

Kabupaten/Kota Regency/Municipality	Bukan Tanah Not earth/sand	Tanah ¹ Earth/sand ¹	Jumlah Total
(1)	(2)	(3)	(4)
Kulon Progo	93,64	6,36	100,00
Bantul	97,92	2,08	100,00
Gunungkidul	91,88	8,12	100,00
Sleman	98,84	1,16	100,00
Yogyakarta	99,55	0,45	100,00
D.I Yogyakarta	96,91	3,09	100,00

Catatan/Note : ¹ Termasuk "lainnya"/Including "others"

Sumber/Source : BPS, Survei Sosial Ekonomi Nasional (Susenas)/BPS-Statistics Indonesia, National Socioeconomic Survey

Tabel 4.3.8 **Persentase Rumah Tangga yang Memiliki Akses Terhadap Sanitasi Layak Menurut Kabupaten/Kota di D.I Yogyakarta, 2015 – 2019**
Percentage of Household Population by Regency/ Municipality and Improved Sanitation in D.I Yogyakarta, 2015 – 2019

Kabupaten/Kota Regency/Municipality	2015	2016	2017	2018	2019
(1)	(2)	(3)	(4)	(5)	(6)
Kulon Progo	76,49	78,75	75,10	70,83	87,57
Bantul	93,69	93,03	94,68	93,20	84,83
Gunungkidul	67,35	65,87	76,86	79,12	77,42
Sleman	91,86	90,96	94,52	94,51	97,90
Yogyakarta	92,75	91,89	95,33	95,54	94,68
D.I Yogyakarta	86,31	85,78	89,40	88,92	89,47

Sumber/Source : BPS, Survei Sosial Ekonomi Nasional (Susenas)/BPS-Statistics Indonesia, National Socioeconomic Survey

Tabel 4.3.9 Persentase Rumah Tangga yang Memiliki Akses Terhadap Sumber Air Minum Layak Menurut Kabupaten/Kota di D.I Yogyakarta, 2015 – 2019
Table *Percentage of Household Population by Regency/ Municipality and Improved Drinking Water in D.I Yogyakarta , 2015 – 2019*

Kabupaten/Kota Regency/Municipality	2015	2016	2017	2018	2019
(1)	(2)	(3)	(4)	(5)	(6)
Kulon Progo	81,35	71,27	74,04	77,92	70,14
Bantul	74,76	73,67	75,02	76,61	73,82
Gunungkidul	92,06	89,42	83,10	90,37	88,73
Sleman	78,30	84,16	75,00	79,19	82,07
Yogyakarta	84,00	83,52	81,21	80,13	81,86
D.I Yogyakarta	80,99	81,04	77,19	80,62	79,97

Sumber/Source : BPS, Survei Sosial Ekonomi Nasional (Susenas)/BPS-Statistics Indonesia, National Socioeconomic Survey

4.4 KRIMINALITAS CRIME

Tabel 4.4.1 Jumlah Kejahatan yang Dilaporkan, Risiko Penduduk Terjadi Tindak Pidana per 100.000 Penduduk, Persentase Penyelesaian Tindak Pidana, dan Selang Waktu Terjadinya Tindak Pidana Menurut Kepolisian Resort D.I Yogyakarta, 2017–2019
Crime Total, Crime Rate per 100,000 Population, Percentage of Crime Clearance, and Time Interval of Crime Occurance by Departmental (Resort) Police Office of D.I Yogyakarta, 2017–2019

Kabupaten/Kota Regency/Municipality	Jumlah Kejahatan yang Dilaporkan/Crime Total		
	2017	2018	2019
(1)	(2)	(3)	(4)
Kulon Progo	426	441	443
Bantul	891	796	937
Gunungkidul	273	287	271
Sleman	2 408	2 615	2 204
Yogyakarta	1 196	1 178	744
D.I Yogyakarta	5 194	5 317	4 599

Lanjutan Tabel/*Continued Table 4.4.1*

Kabupaten/Kota Regency/Municipality	Risiko Penduduk Terjadi Tindak Pidana per 100.000 Penduduk/ Crime Rate per 100,000 Population		
	2017	2018	2019
(1)	(5)	(6)	(7)
Kulon Progo	96	98	13
Bantul	96	85	26
Gunungkidul	36	38	8
Sleman	230	246	61
Yogyakarta	291	285	21
D.I Yogyakarta	145	146	127

Lanjutan Tabel/*Continued Table 4.4.1*

Kabupaten/Kota <i>Regency/Municipality</i>	Persentase Penyelesaian Tindak Pidana <i>Percentage of Crime Clearance</i>		
	2017	2018	2019
(1)	(8)	(9)	(10)
Kulon Progo	50,00	53,00	58,69
Bantul	57,00	59,00	76,41
Gunungkidul	58,00	55,00	71,22
Sleman	56,00	43,00	61,62
Yogyakarta	57,00	55,00	71,51
D.I Yogyakarta	56,00	49,00	66,51

Lanjutan Tabel/*Continued Table 4.4.1*

Kabupaten/Kota Regency/Municipality	Selang Waktu Terjadinya Tindak Pidana ¹ Time Interval of Crime Occurance ¹		
	2017	2018	2019
(1)	(11)	(12)	(13)
Kulon Progo	20.33'36"	19.51'36"	19.46'12"
Bantul	09.49'48"	11.00'36"	09.21'00"
Gunungkidul	32.05'24"	30.31'12"	32.19'12"
Sleman	03.38'24"	03.21'00"	03.58'12"
Yogyakarta	07.19'12"	07.19'12"	11.46'12"
D.I Yogyakarta	01.41'24"	01.39'0"	01.54'00"

Catatan/Note : ¹ . = jam/hours; ' = menit/minutes; " = detik/second

Sumber/Source : Biro Pengendalian Operasi, Mabes POLRI/Bureau of Operation Control, Indonesian National Police Headquarters

Tabel 4.4.2 Jumlah Tindak Kejahatan Menurut Jenis Kasus di POLDA D.I Yogyakarta, 2017-2019
Table *Number of Crime Cases Reported at Regional Police of D.I Yogyakarta, 2017- 2019*

Jenis Kasus <i>Number of crime</i>	Tahun/Year		
	2017	2018	2019
(1)	(2)	(3)	(4)
Konvensional/ <i>Conventional</i>	4 759	4 620	4 015
Transnasional <i>Transnational</i>	412	-	561
Merugikan Kekayaan Negara <i>Crimes Against the State Property</i>	20	10	23
Berimplikasi Kontijensi <i>Contingent Implications Crime</i>	3	-	-
Pelanggaran HAM <i>Violation of Human Rights</i>	-	-	-
Jumlah/Total	5 194	4 630	4 599

Sumber/Source : POLDA D.I Yogyakarta/*Regional Police of D.I Yogyakarta*

Tabel
Table 4.4.3

Jumlah Kejahatan yang Masuk, Terselesaikan dan Kerugian di POLDA D.I Yogyakarta, 2017-2019
Number of Crime Cases Reported, Crime Cleared and Material Damage at Regional Police of D.I Yogyakarta, 2017-2019

Jenis Kasus <i>Number of crime</i>	Tahun/Year		
	2017	2018	2019
(1)	(2)	(3)	(4)
Jumlah Kejahatan/ <i>Crime Total</i>	5 149	-	4 599
Jumlah Kejahatan Terselesaikan/ <i>Crime Cleared</i>	2 894	-	3 059
Persentase Kejahatan Terselesaikan/ <i>Percentage Crime Cleared</i>	56	-	1
Kerugian/ <i>Material Damage</i> (juta Rupiah/ <i>million rupiahs</i>)	-	-	-
a. Kerugian Material/ <i>Material Damage</i>	2 025 375	23 074 584	265 056
b. Kerugian Ditemukan Kembali/ <i>Restitution</i>	10 879	13 422 515	18 049
Jumlah/Total	2 044 353	36 497 099	290 764

Sumber/Source : POLDA D.I Yogyakarta/Regional Police of D.I Yogyakarta

Tabel
Table 4.4.4

Jumlah Pelaku Tindak Kejahatan Menurut Kategori Umur dan Kewarganegaraan di D.I Yogyakarta 2017-2019
Number of involvement in Crime Cases by Age Group and Citizenship in D.I Yogyakarta, 2017-2019

Jenis Kasus <i>Number of crime</i>	Tahun/Year		
	2017	2018	2019
(1)	(2)	(3)	(4)
Kategori Umur/ <i>Age Group</i>			
a. Dewasa/ <i>Adult</i>	1 379	135	1 514
b. Anak/ <i>Children</i>	51	-	51
Kewarganegaraan/ <i>Citizenship</i>			
a. WNI/ <i>Citizen</i>	1 429	135	1 564
b. WNA/ <i>Foreigners</i>	1	-	1

Sumber/*Source* : POLDA D.I Yogyakarta/*Regional Police of D.I Yogyakarta*

Tabel 4.4.5 Jumlah Kecelakaan Lalu Lintas Menurut Kabupaten/Kota di D.I Yogyakarta, 2019
Table Number of Accidents by Regency/City in D.I Yogyakarta, 2019

Kabupaten/Kota Regency/Municipality	Jumlah Kecelakaan Number of Accidents	Mati Deaths	Luka Berat Seriously Injured	Luka Ringan Slightly Ijured	Kerugian Material Material Damage (Rp 000)
(1)	(2)	(3)	(4)	(5)	(6)
Kulon Progo	461	64	9	831	318 660 000
Bantul	1 703	140	-	2 456	751 865 000
Gunungkidul	518	83	4	611	363 950 000
Sleman	1 563	139	1	1 752	959 325 000
Yogyakarta	423	20	7	600	309 175 000
D.I Yogyakarta	4 668	446	21	6 250	2 702 975 000

Sumber/ Source : Kantor Ditlantas Polda D I Yogyakarta/Traffic Services, Regional Police of D I Yogyakarta

4.5 AGAMA DAN SOSIAL LAINNYA RELIGION AND OTHER SOCIAL AFFAIRS

Tabel 4.5.1 Jumlah Jemaah Haji yang Diberangkatkan¹ ke Tanah Suci Mekah Menurut Kabupaten/Kota di D.I Yogyakarta, 2017–2019
Number of Hajj Pilgrims Departured¹ to the Holyland of Mecca by Regency/Municipality in D.I Yogyakarta, 2017–2019

Kabupaten/Kota Regency/Municipality	2017	2018	2019
(1)	(2)	(3)	(4)
Kulon Progo	307	335	330
Bantul	1 036	934	1 082
Gunungkidul	366	290	241
Sleman	998	1 152	1 404
Yogyakarta	461	465	510
D.I Yogyakarta	3 168	3 176	3 567

Catatan/Note : ¹ Melalui Kementerian Agama/Managed by Ministry of Religious Affairs

Sumber/Source : Kementerian Agama RI (Direktorat Jenderal Penyelenggaraan Haji dan Umrah) per 12 Februari 2020/ Ministry of Religious Affairs (Directorate General of the Organization of Hajj and Umrah) per February 12nd 2019

Tabel 4.5.2 **Nikah^{1,2,3} dan Cerai^{2,4} Menurut Kabupaten/Kota di D.I Yogyakarta, 2018–2019**
Table **Number of Marriages^{1,2,3} and Divorces^{2,4} by Regency/ Municipality in D.I Yogyakarta, 2018–2019**

Kabupaten/Kota Regency/Municipality	Nikah ^{1,2,3} / Marriages ^{1,2,3}	
	2018	2019
(1)	(2)	(3)
Kulon Progo	2 973	2 949
Bantul	6 284	6 485
Gunungkidul	6 056	5 851
Sleman	6 802	6 946
Yogyakarta	2 272	2 196
D.I Yogyakarta	24 387	24 427

Lanjutan Tabel/*Continued Table* 4.5.2

Kabupaten/Kota <i>Regency/ Municipality</i>	Talakh dan cerai ^{1,4} / <i>Divorces</i> ^{2,4}					
	2018			2019		
	Cerai Talak <i>Divorce by Talak</i>	Cerai Gugat <i>Divorce by Petition</i>	Jumlah <i>Total</i>	Cerai Talak <i>Divorce by Talak</i>	Cerai Gugat <i>Divorce by Petition</i>	Jumlah <i>Total</i>
(1)	(4)	(5)	(6)	(7)	(8)	(9)
Kulon Progo	181	498	679	165	437	602
Bantul	376	1 017	1 393	376	981	1 357
Gunungkidul	431	1 059	1 490	403	1 053	1 456
Sleman	455	1 203	1 658	437	1 156	1 593
Yogyakarta	148	489	637	148	562	710
D.I Yogyakarta	1 591	4 266	5 857	1 529	4 189	5 718

Catatan/Note : ¹ Termasuk bedolan (nikah di luar KUA)/*Including non formal registration*

² Hanya untuk yang beragama Islam/*Applies only for moslem*

Sumber/Source : ³ Kementerian Agama RI (Dirjen Bimas Islam) per 20 Februari 2020/ *Ministry of Religious Affairs (Directorate General of Islamic Community Guidance) per February 20th 2020*

⁴ Mahkamah Agung (Dirjen Badan Peradilan Agama) 20 Februari 2020/ *The Supreme Court (Directorate General of Religious Justice Affairs) per February 20th 2020*

Tabel
Table 4.5.3

**Jumlah Perceraian Menurut Faktor dan Kabupaten/Kota
di D.I Yogyakarta, 2019**
*Number of Divorces by Factors and Regency/Municipality in
D.I Yogyakarta, 2019*

Kabupaten/Kota Regency/Municipality	Zina Adultery	Mabuk Drunk	Madat Drug Addict
(1)	(2)	(3)	(4)
Kulon Progo	—	—	2
Bantul	3	2	1
Gunungkidul	7	5	1
Sleman	2	—	—
Yogyakarta	—	3	9
D.I Yogyakarta	12	10	13

Lanjutan Tabel/*Continued Table* 4.5.3

Kabupaten/Kota <i>Regency/Municipality</i>	Judi <i>Gambling</i>	Meninggal-kan Salah Satu Pihak <i>Split Up</i>	Dihukum Penjara <i>Jail</i>	Poligami <i>Polygamy</i>
(1)	(8)	(9)	(10)	(11)
Kulon Progo	1	114	—	—
Bantul	—	247	1	1
Gunungkidul	5	331	3	—
Sleman	1	291	—	2
Yogyakarta	—	283	4	3
D.I Yogyakarta	7	1 266	8	6

Lanjutan Tabel/*Continued Table 4.5.3*

Kabupaten/Kota <i>Regency/Municipality</i>	Kekerasan Dalam Rumah Tangga <i>Domestic Violence</i>	Cacat Badan <i>Disability</i>	Perselisihan dan Pertengkaran Terus Menerus <i>Constant Disputes and Quarrel</i>	Kawin Paksa <i>Forced Marriage</i>
(1)	(12)	(13)	(14)	(15)
Kulon Progo	11	–	375	–
Bantul	12	–	728	–
Gunungkidul	12	–	901	2
Sleman	3	–	1 278	–
Yogyakarta	16	–	939	–
D.I Yogyakarta	54	–	4 221	2

Lanjutan Tabel/*Continued Table 4.5.3*

Kabupaten/Kota <i>Regency/Municipality</i>	Murtad <i>Apostate</i>	Ekonomi <i>Economy</i>	Lain-lain <i>Others</i>	Jumlah <i>Total</i>
(1)	(13)	(14)	(15)	(16)
Kulon Progo	1	89	—	593
Bantul	3	291	—	1 289
Gunungkidul	2	139	—	1 408
Sleman	1	40	—	1 618
Yogyakarta	6	68	—	1 331
D.I Yogyakarta	13	627	—	6 239

Sumber/*Source* : Mahkamah Agung (Dirjen Badan Peradilan Agama) per 24 Februari 2020/ *The Supreme Court (Directorate General of Religious Justice Affairs) per February 24th 2020*

Tabel 4.5.4 Jumlah Penduduk Menurut Kabupaten/Kota dan Agama yang Dianut di D.I Yogyakarta, 2019
Table 4.5.4 Population by Regency/Municipality and Religion in D.I Yogyakarta, 2019

Kabupaten/Kota Regency/ Municipality	Islam Moslem	Protestan Protestant	Katolik Catholic	Hindu Hindu	Budha Buddha	Konghuchu Konghuchu
(1)	(2)	(3)	(4)	(5)	(6)	(7)
Kulon Progo	447 007	5 852	18 280	18	636	-
Bantul	945 441	12 365	13 583	2 618	200	4
Gunungkidul	738 325	13 067	10 988	5 428	403	4
Sleman	961 383	31 481	69 414	5 334	696	62
Yogyakarta	343 824	26 255	38 731	2 240	1 412	25
D.I Yogyakarta	3 435 980	89 020	150 996	15 638	3 347	95

Sumber/Source : Kementerian Agama RI D.I Yogyakarta/Ministry of Religious Affairs of D.I Yogyakarta

Tabel
Table 4.5.5**Jumlah Tempat Peribadatan Menurut Kabupaten/Kota di
D.I Yogyakarta, 2019**
*Number of Places of Worship by Regency/Municipality and
Religion in D.I Yogyakarta, 2019*

Kabupaten/Kota <i>Regency/Municipality</i>	Islam/Moslem		Kristen/Kristen	
	Masjid <i>Mosque</i>	Mushola <i>Pray Room</i>	Gereja <i>Church</i>	Rumah Kebaktian
(1)	(2)	(3)	(4)	(5)
Kulon Progo	1 159	1 185	18	27
Bantul	1 862	1 242	43	-
Gunungkidul	1 911	1 081	106	3
Sleman	2 548	1 428	59	47
Yogyakarta	525	507	47	9
D.I Yogyakarta	8 005	5 443	273	86

Lanjutan Tabel/Continued Table 4.5.5

Kabupaten/Kota Regency/Municipality	Katolik /Catholic			Hindu / Hindu	
	Gereja paroki Paroki Church	Stasi	Kapel	Pura	Sanggar
(1)	(6)	(7)	(8)	(9)	(10)
Kulon Progo	6	48	4	-	-
Bantul	4	23	-	5	1
Gunungkidul	3	32	24	16	-
Sleman	16	39	5	4	1
Yogyakarta	7	3	10	1	-
D.I Yogyakarta	36	145	43	26	2

Lanjutan Tabel/*Continued Table* 4.5.5

Kabupaten/Kota <i>Regency/Municipality</i>	Budha/Buddha				Konghuchu <i>Konghuchu</i>
	Vihara	Cetiya	Klentheng	Pusdiklat	Klentheng
(1)	(11)	(12)	(13)	(14)	(15)
Kulon Progo	6	-	-	-	-
Bantul	1	-	-	-	-
Gunungkidul	9	-	-	-	-
Sleman	2	-	-	1	-
Yogyakarta	4	1	1	-	1
D.I Yogyakarta	22	1	1	1	1

Sumber/*Source* : Kementerian Agama RI D.I Yogyakarta/*Ministry of Religious Affairs of D.I Yogyakarta*

Tabel
Table 4.5.6

**Jumlah Kejadian Bencana Alam Menurut Kabupaten/Kota
di D.I Yogyakarta, 2018**
**Number of Natural Disaster Events by Regency/Municipality
in D.I Yogyakarta, 2018**

Kabupaten/Kota Regency/Municipality	Gempa Bumi Earthquake	Tsunami Tsunami	Gempa Bumi dan Tsunami Earthquake and Tsunami
(1)	(2)	(3)	(4)
Kulon Progo	-	-	-
Bantul	-	-	-
Gunungkidul	-	-	-
Sleman	-	-	-
Yogyakarta	-	-	-
D.I Yogyakarta	-	-	-

Lanjutan Tabel/*Continued Table 4.5.6*

Kabupaten/Kota Regency/Municipality	Letusan Gunung Api Volcanic Eruption	Tanah Longsor Landslide	Banjir Bandang Flash Floods	Kekeringan Drought
(1)	(5)	(6)	(7)	(8)
Kulon Progo	–	2	–	1
Bantul	–	1	1	1
Gunungkidul	–	–	–	1
Sleman	8	5	1	–
Yogyakarta	–	4	2	–
D.I Yogyakarta	8	12	4	3

Lanjutan Tabel/*Continued Table 4.5.6*

Kabupaten/Kota <i>Regency/Municipality</i>	Kebakaran Hutan dan Lahan <i>Forest and Land Fires</i>	Angin Puting Beliung <i>Tornado</i>	Gelombang Pasang/Abrasi <i>Tidal Wave/Abrasion</i>
(1)	(9)	(10)	(11)
Kulon Progo	—	14	2
Bantul	—	20	1
Gunungkidul	1	16	3
Sleman	—	31	—
Yogyakarta	—	9	—
D.I Yogyakarta	1	90	6

Sumber/*Source* : Badan Nasional Penanggulangan Bencana/*National Agency for Disaster Countermeasure*

Tabel
Table 4.5.7

Jumlah Korban Manusia yang Diakibatkan Bencana Alam Menurut Kabupaten/Kota di D.I Yogyakarta, 2019
Number of Victims Due to Natural Disaster by Regency/ Municipality in D.I Yogyakarta, 2019

Kabupaten/Kota <i>Regency/Municipality</i>	Gempa Bumi/ <i>Earthquake</i>		
	Meninggal dan Hilang <i>Fatality and Missing</i>	Luka-luka <i>Casualty</i>	Terdampak dan Mengungsi <i>Affected and Evacuated</i>
(1)	(2)	(3)	(4)
Kulon Progo	-	-	-
Bantul	-	-	-
Gunungkidul	-	-	-
Sleman	-	-	-
Yogyakarta	-	-	-
D.I Yogyakarta	—	—	—

Lanjutan Tabel/*Continued Table 4.5.7*

Kabupaten/Kota <i>Regency/Municipality</i>	Tsunami/Tsunami		
	Meninggal dan Hilang <i>Fatality and Missing</i>	Luka-luka <i>Casualty</i>	Terdampak dan Mengungsi <i>Affected and Evacuated</i>
(1)	(5)	(6)	(7)
Kulon Progo	-	-	-
Bantul	-	-	-
Gunungkidul	-	-	-
Sleman	-	-	-
Yogyakarta	-	-	-
D.I Yogyakarta	—	—	—

Lanjutan Tabel/*Continued Table 4.5.7*

Kabupaten/Kota <i>Regency/Municipality</i>	Gempa Bumi dan Tsunami/ <i>Earthquake and Tsunami</i>		
	Meninggal dan Hilang <i>Fatality and Missing</i>	Luka-luka <i>Casualty</i>	Terdampak dan Mengungsi <i>Affected and Evacuated</i>
(1)	(8)	(9)	(10)
Kulon Progo	-	-	-
Bantul	-	-	-
Gunungkidul	-	-	-
Sleman	-	-	-
Yogyakarta	-	-	-
D.I Yogyakarta	—	—	—

Lanjutan Tabel/*Continued Table 4.5.7*

Kabupaten/Kota <i>Regency/Municipality</i>	Letusan Gunung Api <i>Volcanic Eruption</i>		
	Meninggal dan Hilang <i>Fatality and Missing</i>	Luka-luka <i>Casualty</i>	Terdampak dan Mengungsi <i>Affected and Evacuated</i>
(1)	(11)	(12)	(13)
Kulon Progo	-	-	-
Bantul	-	-	-
Gunungkidul	-	-	-
Sleman	-	-	-
Yogyakarta	-	-	-
D.I Yogyakarta	—	—	—

Lanjutan Tabel/*Continued Table 4.5.7*

Kabupaten/Kota <i>Regency/Municipality</i>	Tanah Longsor/Landslide		
	Meninggal dan Hilang <i>Fatality and Missing</i>	Luka-luka <i>Casualty</i>	Terdampak dan Mengungsi <i>Affected and Evacuated</i>
(1)	(14)	(15)	(16)
Kulon Progo	-	-	-
Bantul	3	3	7 451
Gunungkidul	-	-	101
Sleman	1	-	-
Yogyakarta	-	-	-
D.I Yogyakarta	4	3	7 552

Lanjutan Tabel/*Continued Table 4.5.7*

Kabupaten/Kota <i>Regency/Municipality</i>	Banjir/Floods		
	Meninggal dan Hilang <i>Fatality and Missing</i>	Luka-luka <i>Casualty</i>	Terdampak dan Mengungsi <i>Affected and Evacuated</i>
(1)	(17)	(18)	(19)
Kulon Progo	-	-	-
Bantul	2	1	270
Gunungkidul	-	-	325
Sleman	-	-	-
Yogyakarta	-	-	-
D.I Yogyakarta	2	1	595

Lanjutan Tabel/*Continued Table 4.5.7*

Kabupaten/Kota <i>Regency/Municipality</i>	Kekeringan/ <i>Drought</i>		
	Meninggal dan Hilang <i>Fatality and Missing</i>	Luka-luka <i>Casualty</i>	Terdampak dan Mengungsi <i>Affected and Evacuated</i>
(1)	(20)	(21)	(22)
Kulon Progo	-	-	-
Bantul	-	-	2 549
Gunungkidul	-	-	220 429
Sleman	-	-	-
Yogyakarta	-	-	-
D.I Yogyakarta	—	—	222 978

Lanjutan Tabel/*Continued Table 4.5.7*

Kabupaten/Kota <i>Regency/Municipality</i>	Kebakaran Hutan dan Lahan <i>Forest and Land Fires</i>		
	Meninggal dan Hilang <i>Fatality and Missing</i>	Luka-luka <i>Casualty</i>	Terdampak dan Mengungsi <i>Affected and Evacuated</i>
(1)	(23)	(24)	(25)
Kulon Progo	-	-	-
Bantul	-	-	-
Gunungkidul	-	-	-
Sleman	-	-	-
Yogyakarta	-	-	-
D.I Yogyakarta	—	—	—

Lanjutan Tabel/*Continued Table 4.5.7*

Kabupaten/Kota <i>Regency/Municipality</i>	Angin Puting Beliung <i>Tornado</i>		
	Meninggal dan Hilang <i>Fatality and Missing</i>	Luka-luka <i>Casualty</i>	Terdampak dan Mengungsi <i>Affected and Evacuated</i>
(1)	(26)	(27)	(28)
Kulon Progo	-	-	402
Bantul	-	-	26
Gunungkidul	-	2	-
Sleman	-	16	26
Yogyakarta	-	8	-
D.I Yogyakarta	—	26	454

Lanjutan Tabel/*Continued Table 4.5.7*

Kabupaten/Kota <i>Regency/Municipality</i>	Gelombang Pasang /Abrasi <i>Tidal Wave/Abrasion</i>		
	Meninggal dan Hilang <i>Fatality and Missing</i>	Luka-luka <i>Casualty</i>	Terdampak dan Mengungsi <i>Affected and Evacuated</i>
(1)	(29)	(30)	(31)
Kulon Progo	-	-	-
Bantul	-	-	-
Gunungkidul	-	-	-
Sleman	-	-	-
Yogyakarta	-	-	-
D.I Yogyakarta	—	—	—

Sumber/*Source* : Badan Nasional Penanggulangan Bencana/*National Agency for Disaster Countermeasure*

Tabel
Table 4.5.8

Jumlah Kerusakan Rumah yang Diakibatkan Bencana Alam Menurut Kabupaten/Kota di D.I Yogyakarta, 2018 dan 2019
Number of Damaged Houses Due to Natural Disaster by Regency/Municipality in D.I Yogyakarta, 2018 and 2019

Kabupaten/Kota <i>Regency/Municipality</i>	Rusak Berat <i>Severely Damaged</i>		Rusak Sedang <i>Damaged</i>	
	2018	2019	2018	2019
(1)	(2)	(3)	(4)	(5)
Kulon Progo	3	-	7	2
Bantul	3	-	2	-
Gunungkidul	6	-	4	3
Sleman	1	-	5	7
Yogyakarta	2	-	3	-
D.I Yogyakarta	15	—	21	12

Lanjutan Tabel/*Continued Table 4.5.8*

Kabupaten/Kota Regency/Municipality	Rusak Ringan Lightly Damaged		Terendam Submerged	
	2018	2019	2018	2019
(1)	(6)	(7)	(8)	(9)
Kulon Progo	47	22	1	-
Bantul	339	39	15	-
Gunungkidul	84	14	-	46
Sleman	140	181	31	3
Yogyakarta	121	2	74	-
D.I Yogyakarta	731	258	121	49

Sumber/Source : Badan Nasional Penanggulangan Bencana/National Agency for Disaster Countermeasure

Tabel
Table 4.5.9

**Jumlah Desa/Kelurahan yang Mengalami Bencana Alam¹
Menurut Kabupaten/Kota di D.I Yogyakarta, 2017– 2019**
***Number of Villages¹ that Had Natural Disaster² by Regency/
Municipality in D.I Yogyakarta, 2017– 2019***

Kabupaten/Kota Regency/Municipality	Banjir/Flood	
	2014	2018
(1)	(2)	(3)
Kulon Progo	32	42
Bantul	17	58
Gunungkidul	9	88
Sleman	9	15
Yogyakarta	9	12
D.I Yogyakarta	76	215

Lanjutan Tabel/*Continued Table 4.5.9*

Kabupaten/Kota Regency/Municipality	Gempa Bumi/ <i>Earthquake</i>	
	2014	2018
(1)	(4)	(5)
Kulon Progo	9	11
Bantul	0	6
Gunungkidul	14	48
Sleman	4	4
Yogyakarta	0	0
D.I Yogyakarta	27	69

Lanjutan Tabel/*Continued Table 4.5.9*

Kabupaten/Kota <i>Regency/Municipality</i>	Tanah Longsor/ <i>Landslide</i>	
	2014	2018
(1)	(6)	(7)
Kulon Progo	22	26
Bantul	10	19
Gunungkidul	33	44
Sleman	8	18
Yogyakarta	4	10
D.I Yogyakarta	77	117

Catatan/*Note* : ¹ Terjadi dalam tiga tahun terakhir sampai dengan saat pencacahan/*Occured during the last three years by the time of enumeration*

Sumber/*Source*: BPS, Pendataan Potensi Desa (Podes)/*BPS-Statistics Indonesia, Village Potential Data Collecting*

Tabel 4.5.10 Jumlah Penerima Bantuan (kepala keluarga) dan Anggaran Bantuan Sosial Pangan Menurut Kabupaten/Kota di D.I Yogyakarta, 2019
Number of Aid Recipients (head of household) and Food Social Assistance Budget by Regency/Municipality in D.I Yogyakarta, 2019

Kabupaten/Kota Regency/Municipality	Jumlah Penerima Bantuan (kepala keluarga)/Number of Beneficiaries (head of household)		Jumlah Anggaran (rupiah) Budget Amount (rupiahs)	
	Rencana Planning	Realisasi Realization	Rencana Planning	Realisasi Realization
(1)	(2)	(3)	(4)	(5)
Kulon Progo	50 285	50 269	66 376 200 000	66 355 080 000
Bantul	94 390	94 261	124 594 800 000	124 424 520 000
Gunungkidul	87 065	86 153	114 925 800 000	113 721 960 000
Sleman	80 108	58 774	105 742 560 000	77 581 680 000
Yogyakarta	13 150	13 134	17 358 000 000	17 336 880 000
D.I Yogyakarta	324 998	302 591	428 997 360 000	399 420 120 000

Sumber/Source : Kementerian Sosial/Ministry of Social Affairs

4.6 KEMISKINAN DAN PEMBANGUNAN MANUSIA POVERTY AND HUMAN DEVELOPMENT

Tabel 4.6.1 Garis Kemiskinan, Jumlah, dan Persentase Penduduk Miskin di D.I Yogyakarta, 2015–2019
Table *Poverty Line, Number, and Percentage of Poor People in D.I Yogyakarta, 2015–2019*

Tahun Year	Garis Kemiskinan (rupiah/kapita/bulan) Poverty Line (rupiah/capita/month)	
	Perkotaan Urban	Perdesaan Rural
(1)	(2)	(3)
Maret/March 2019	452 628	378 873
September/September 2019	472 666	392 748
Maret/March 2018	426 580	366 256
September/September 2018	432 018	369 606
Maret/March 2017	385 308	348 061
September/September 2017	413 631	352 861
Maret/March 2016	364 786	331 308
September/September 2016	370 510	337 230
Maret/March 2015	347 787	312 249
September/September 2015	359 470	324 386

Lanjutan Tabel/*Continued Table 4.6.1*

Tahun Year	Jumlah Penduduk Miskin (ribu) Number of Poor People (thousand)		
	Perkotaan Urban	Perdesaan Rural	Perkotaan+Perdesaan Urban+Rural
(1)	(7)	(8)	(9)
Maret/March 2019	304,66	143,81	448,47
September/September 2019	298,74	142,15	440,89
Maret/March 2018	305,24	154,86	460,10
September/September 2018	298,47	151,78	450,25
Maret/March 2017	309,03	179,51	488,53
September/September 2017	298,39	167,94	466,33
Maret/March 2016	297,71	197,23	494,94
September/September 2016	301,25	187,58	488,83
Maret/March 2015	329,65	220,57	550,23
September/September 2015	292,64	192,91	485,56

Lanjutan Tabel/*Continued Table 4.6.1*

Tahun Year	Persentase Penduduk Miskin Percentage of Poor People		
	Perkotaan Urban	Perdesaan Rural	Perkotaan+Perdesaan Urban+Rural
(1)	(7)	(8)	(9)
Maret/March 2019	10,89	13,89	11,70
September/September 2019	10,62	13,67	11,44
Maret/March 2018	11,03	15,12	12,13
September/September 2018	10,73	14,71	11,81
Maret/March 2017	11,72	16,11	13,02
September/September 2017	11,00	15,86	12,36
Maret/March 2016	11,79	16,63	13,34
September/September 2016	11,68	16,27	13,10
Maret/March 2015	13,43	17,85	14,91
September/September 2015	11,93	15,62	13,16

Sumber/Source : BPS, Survei Sosial Ekonomi Nasional/BPS-Statistics Indonesia, National Socioeconomic Survey

Tabel
Table 4.6.2**Jumlah dan Persentase Penduduk Miskin Menurut
Kabupaten/Kota di D.I Yogyakarta, 2018 dan 2019**
**Number and Percentage of Poor People by Regency/
Municipality in D.I Yogyakarta, 2018 and 2019**

Kabupaten/Kota Regency/ Municipality	Garis Kemiskinan (rupiah/kapita/bulan) Poverty Line (rupiah/capita/month)		Jumlah Penduduk Miskin (ribu)/Number of Poor People (thousand)		Persentase Penduduk Miskin Percentage of Poor People	
	Maret/ March 2018	September /September 2018	Maret/ March 2018	September / September 2018	Maret/ March 2018	September /September 2018
(1)	(2)	(3)	(4)	(5)	(6)	(6)
Kulon Progo	323 105	-	77,72	-	18,30	-
Bantul	369 480	-	134,84	-	13,43	-
Gunungkidul	288 748	-	125,76	-	17,12	-
Sleman	370 127	-	92,04	-	7,65	-
Yogyakarta	467 061	-	29,75	-	6,98	-
D.I Yogyakarta	409 744	-	460,10	450,25	12,13	11,81

Lanjutan Tabel/Continued Table 4.6.2

Kabupaten/Kota Regency/ Municipality	Garis Kemiskinan (rupiah/kapita/bulan) Poverty Line (rupiah/capita/month)		Jumlah Penduduk Miskin (ribu)/Number of Poor People (thousand)		Persentase Penduduk Miskin Percentage of Poor People	
	Maret/ March 2019	September /September 2019	Maret/ March 2019	September / September 2019	Maret/ March 2019	September /September 2019
(1)	(2)	(3)	(4)	(5)	(6)	(6)
Kulon Progo	333 781	-	74,62	-	17,39	-
Bantul	381 538	-	131,15	-	12,92	-
Gunungkidul	301 125	-	123,08	-	16,61	-
Sleman	382 868	-	90,17	-	7,41	-
Yogyakarta	495 562	-	29,45	-	6,84	-
D.I Yogyakarta	432 026	-	448,47	440,89	11,70	11,44

Sumber/Source : BPS, Survei Sosial Ekonomi Nasional/BPS-Statistics Indonesia, National Socioeconomic Survey

Tabel
Table 4.6.3

Indeks Kedalaman Kemiskinan dan Indeks Keparahan Kemiskinan Menurut Daerah di D.I Yogyakarta, 2015–2019

Poverty Gap Index and Poverty Severity Index by Region in D.I Yogyakarta, 2010–2019

Tahun Year	Indeks Kedalaman Kemiskinan <i>Poverty Gap Index</i>		
	Perkotaan Urban	Perdesaan Rural	Perkotaan+ Perdesaan Urban+Rural
(1)	(2)	(3)	(4)
Maret/March 2019	1,73	1,78	1,74
September/September 2019	1,49	1,70	1,54
Maret/March 2018	1,91	2,48	2,07
September/September 2018	1,58	1,85	1,65
Maret/March 2017	2,15	2,29	2,19
September/September 2017	1,79	2,86	2,09
Maret/March 2016	1,78	3,41	2,30
September/September 2016	1,27	2,83	1,75
Maret/March 2015	2,55	3,70	2,93
September/September 2015	2,19	2,57	2,32

Lanjutan Tabel/*Continued Table 4.6.3*

Tahun Year	Indeks Keparahan Kemiskinan <i>Poverty Severity Index</i>		
	Perkotaan Urban	Perdesaan Rural	Perkotaan+ Perdesaan Urban+Rural
(1)	(5)	(6)	(7)
Maret/March 2019	0,41	0,32	0,38
September/September 2019	0,31	0,28	0,30
Maret/March 2018	0,47	0,59	0,50
September/September 2018	0,35	0,34	0,35
Maret/March 2017	0,58	0,47	0,55
September/September 2017	0,39	0,64	0,46
Maret/March 2016	0,38	1,05	0,59
September/September 2016	0,22	0,67	0,36
Maret/March 2015	0,71	1,09	0,83
September/September 2015	0,60	0,68	0,63

Sumber/Source : BPS, Survei Sosial Ekonomi Nasional/BPS-Statistics Indonesia, National Socioeconomic Survey

Tabel 4.6.4 Indeks Pembangunan Manusia Menurut Kabupaten/Kota di D.I Yogyakarta, 2014–2019
Human Development Index by Regency/Municipality in D.I Yogyakarta, 2014–2019

Kabupaten/Kota Regency/Municipality	2014	2015	2016	2017	2018	2019
(1)	(2)	(3)	(4)	(5)	(6)	(7)
Kulon Progo	70,68	71,52	72,38	73,23	73,76	74,44
Bantul	77,11	77,99	78,42	78,67	79,45	80,01
Gunungkidul	67,03	67,41	67,82	68,73	69,24	69,96
Sleman	80,73	81,20	82,15	82,85	83,42	83,85
Yogyakarta	83,78	84,56	85,32	85,49	86,11	86,65
D.I Yogyakarta	76,81	77,59	78,38	78,89	79,53	79,99

Sumber/Source : BPS, Seri Publikasi Indeks Pembangunan Manusia/BPS-Statistics Indonesia, Series of Publication of Human Development Index

POPULASI TERNAK DAN UNGGAS 2019

Livestocks and Poultry Population

ribu ekor
thousand heads



Sumber: Dinas Pertanian D.I. Yogyakarta

Source : Agriculture and Food Security Service of D.I. Yogyakarta

PENJELASAN TEKNIS

1. **Lahan sawah** adalah lahan pertanian yang berpetak-petak dan dibatasi oleh pematang (galengan), saluran untuk menahan/ menyalurkan air, yang biasanya ditanami padi sawah tanpa memandang dari mana diperoleh atau status lahan tersebut. Lahan yang dimaksud termasuk lahan yang terdaftar di Pajak Bumi Bangunan, luran Pembangunan Daerah, lahan bengkok, lahan serobotan, lahan rawa yang ditanami padi dan lahan bekas tanaman tahunan yang telah dijadikan sawah, baik yang ditanami padi, palawija atau tanaman semusim lainnya.
2. **Tegal/Kebun** adalah lahan pertanian bukan sawah (lahan kering) yang ditanami tanaman semusim atau tahunan dan terpisah dengan halaman sekitar rumah serta penggunaannya tidak berpindah pindah.
3. **Ladang/Huma** adalah lahan pertanian bukan sawah (lahan kering) yang biasanya ditanami tanaman semusim dan penggunaannya hanya semusim atau dua musim, kemudian akan ditinggalkan bila sudah tidak subur lagi (berpindah-pindah). Kemungkinan lahan ini beberapa tahun kemudian akan dikerjakan kembali jika sudah subur.
4. **Lahan yang sementara tidak diusahakan** adalah lahan yang

TECHNICAL NOTES

1. **Wetland** is agricultural land that separated by small dykes to resist water, where the main crop is usually wetland paddy without considering where it is got from or the status of the land. It includes the land that is registered at land income tax office, regional development contribution, 'bengkok' land, illegal ownership, swamps for rice cultivation, and annual crop land mark that has been used as rice field, which are both planted with paddy, secondary crops or the other seasonal crops.
2. **Dry field/Garden** is an dryland (unirrigated land) which is planted with seasonal or annual crops and separately from the yard around the house without shifting
3. **Unirrigated agricultural field /Shifting cultivation land** is dryland (unirrigated land) that usually is cultivated for seasonal crops and utilized only for one or two seasons, then it will be left when it is not fertile (shifting). Maybe, this land will be used again in a few years if it has been fertile.
4. **Temporarily unused land** is land that is regularly used but

biasanya diusahakan tetapi untuk sementara (lebih dari 1 (satu) tahun tetapi kurang dari atau sama dengan 2 (dua) tahun) tidak diusahakan, termasuk lahan sawah yang tidak diusahakan selama lebih dari 2 (dua) tahun.

5. Data pokok tanaman pangan yang dikumpulkan adalah luas panen dan produktivitas (hasil per hektar). Produksi tanaman pangan merupakan hasil perkalian antara luas panen dengan produktivitas. Pengumpulan data luas panen dilakukan setiap bulan dengan pendekatan area kecamatan di seluruh wilayah Indonesia. Pengumpulan data produktivitas dilakukan melalui pengukuran langsung pada plot ubinan berukuran $2\frac{1}{2}$ m x $2\frac{1}{2}$ m. Pengumpulan data produktivitas dilakukan setiap subround (empat bulanan) pada waktu panen petani.
6. Data produksi padi dan palawija yang disajikan adalah dalam kualitas: gabah kering giling (padi), pipilan kering (jagung), biji kering (kedelai dan kacang tanah), dan umbi basah (ubi kayu dan ubi jalar).
7. Luas panen untuk tanaman sayuran adalah luas tanaman yang dipanen sekaligus/habis/ dibongkar dan luas tanaman yang dipanen berkali-kali (lebih dari satu kali)/belum habis. Tanaman yang dipanen sekaligus/ habis/ dibongkar adalah tanaman

temporarily (more than a year but less or equal than two years) is unused, it includes wetland that is not cultivated more than two years.

5. *The main food crops data collected consists of harvested area and productivity (yield per hectare). Food crops production is generated by harvested area multiplied by productivity. The harvested area data is collected every month using sub district area approach in all sub district in Indonesia. The productivity data collection is conducted by a direct measurement in $2\frac{1}{2}$ m x $2\frac{1}{2}$ m crop cutting plot. The productivity measurement is conducted in every subround (four monthly) at the time when farmers are harvesting their crops.*
6. *Production of paddy and secondary crops data are presented in the form of: dry unhusked rice (paddy), dry loose maize (maize), dry shells crops (soybeans and peanuts), and fresh roots (cassava and sweet potatoes).*
7. *Harvested area of vegetables is area of entirely plant harvested/ demolished and plant harvested several times/undemolished. Entirely plants harvested/ demolished are plants usually harvested once and demolished to be substituted by other plants,*

yang sehabis panen langsung dibongkar/dicabut, terdiri dari bawang merah, bawang putih, bawang daun, kentang, kol/kubis, kembang kol, petsai/sawi, wortel, lobak, dan kacang merah. Tanaman yang dipanen berkali-kali (lebih dari satu kali)/belum habis adalah tanaman yang pemanenannya lebih dari satu kali dan biasanya dibongkar apabila panen terakhir sudah tidak memadai lagi, terdiri dari: kacang panjang, cabe besar, cabe rawit, jamur, tomat, terung, buncis, ketimun, labu siam, kangkung, bayam, melon, semangka, dan blewah.

8. Tanaman yang menghasilkan adalah tanaman yang pada triwulan yang bersangkutan dipetik hasilnya
9. Produksi hortikultura adalah hasil menurut bentuk produk dari setiap tanaman sayuran, buah-buahan, biofarmaka dan tanaman hias yang diambil berdasarkan luas yang dipanen/tanaman yang menghasilkan pada bulan/triwulan laporan.
10. **Kawasan hutan** adalah wilayah tertentu yang berupa hutan, yang ditunjuk dan atau ditetapkan oleh pemerintah untuk dipertahankan keberadaannya sebagai hutan tetap. Hal ini untuk menjamin kepastian hukum mengenai status kawasan hutan, letak batas dan luas suatu wilayah tertentu yang sudah ditunjuk menjadi

consisting of: shallots, garlic, leeks, potato, cabbage, cauli flower, mustard green, carrots, chinese radish, and red kidney beans. Plants harvested several times/undemolished are plants usually harvested more than once and demolished in the case that the last harvest was economically not profitable. They consist of : yard long beans, chili, small chili, mushroom, tomatoes, egg plant, frech beans, cucumber, pumpkin/chajota, swamp cabbage, spinach, melon, watermelon, and blewah .

8. *The plants that produce plants that are in the quarter concerned be the result*
9. *Horticulture production is the standard production quantity form of vegetable, fruit, medicinal and ornamental plant based on harvested area/the number of production plants reported monthly/quarterly.*
10. **Forest Area** *is a specific territory of forest ecosystem determined and or decided by the government as a permanent forest. Such decision is important to maintain the size of forest area and to ensure its legitimation and boundary demarcation of permanent forest*

kawasan hutan tetap.

11. Berdasarkan Undang-Undang No. 41 Tahun 1999 tentang Kehutanan, kawasan hutan dibagi ke dalam kelompok Hutan Konservasi, Hutan Lindung, dan Hutan Produksi.
 12. **Hutan Konservasi** adalah kawasan hutan dengan ciri khas tertentu, yang mempunyai fungsi pokok pengawetan keanekaragaman tumbuhan dan satwa serta ekosistemnya.
 13. **Hutan Lindung** adalah kawasan hutan yang mempunyai fungsi pokok sebagai perlindungan sistem penyangga kehidupan untuk mengatur tata air, mencegah banjir, mengendalikan erosi, mencegah intrusi air laut, dan memelihara kesuburan tanah.
 14. **Hutan Produksi** adalah kawasan hutan yang mempunyai fungsi pokok memproduksi hasil hutan. Hutan produksi terdiri dari Hutan Produksi Tetap (HP), Hutan Produksi Terbatas (HPT), dan Hutan Produksi yang dapat dikonversi.
 15. Hutan Konservasi terdiri dari: Kawasan suaka alam berupa Cagar Alam (CA) dan Suaka Margasatwa (SM); kawasan pelestarian alam berupa Taman Nasional (TN), Taman Hutan Raya (THR), dan Taman Wisata Alam (TWA); Taman Buru (TB). Taman Buru adalah kawasan hutan yang ditetapkan sebagai tempat wisata berburu
11. *In accordance to the Act on Forestry No. 41/1999, forest area is categorized as Conservation Forest, Protection Forest and Production Forest.*
 12. *Conservation Forest is a forest area having specific characteristic established for the purposes of conservation of animal and plant species as well as their ecosystem.*
 13. *Protection Forest is a forest area designated to serve life support system, maintain hydrological system, prevent of flood, erosion control, seawater intrusion, and maintain soil fertility.*
 14. *Production Forest is a forest area designated mainly to promote sustainable forest production. Production forest is classified as permanent production forest, limited production forest, and convertible production forest.*
 15. *Conservation Forest is divided into: Sanctuary Reserve area consists of Strict Nature Reserve and Wildlife Sanctuary. Nature conservation area consists of National Park (TN), Grand Forest Park (THR), and Nature Recreation Park (TWA); Game Hunting Park (TB) Game Hunting Park is forest area devoted for game hunting*

16. Produksi hasil hutan utama yang dihasilkan dari hutan

adalah kayu bulat. Produksi kayu bulat ini dihasilkan dari hutan alam melalui kegiatan perusahaan Hak Pengusahaan Hutan (HPH/IUPHHK), kegiatan ijin pemanfaatan kayu (IPK) dalam rangka pembukaan wilayah hutan, pembangunan Hutan Tanaman Industri (HTI), serta kegiatan hutan rakyat.

17. Data populasi ternak bersumber dari Dinas Pertanian, sedangkan jumlah pemotongan ternak merupakan hasil Survei Laporan Pemotongan Ternak. Pengumpulan data pemotongan ternak dilakukan secara lengkap setiap triwulan di seluruh Rumah Potong Hewan (RPH) dan Tempat Pemotongan Hewan (TPH) yang ada di Indonesia. Pada tahun 2013 jumlah Dokumen RPH/TPH hasil pencacahan yang diolah sebanyak 4.033.

18. Data statistik perikanan merupakan data sekunder yang bersumber dari Dinas Kelautan dan Perikanan dibedakan atas data Perikanan Laut dan Perikanan Darat

recreation.

16. *The main product of commercial forest operation is log. The log is harvested from various sources such as natural forest granted to concessionaires (IUPHHK/HPH), land clearing activities (IPK), industrial forest plantation (HTI) and community forest.*

17. *Data of domestic livestock population are obtain from the Directorate General of Livestock and Animal Health Service, while data on the number of animals slaughtered are based on the quarterly survey conducted by BPS. This survey is a complete enumeration on all slaughterhouses and abattoirs in Indonesia. There are 4.033 covered in 2013.*

18. *Statistical data fishery is secondary data obtained from the Department of Maritime and Fisheries Marine Fisheries distinguished on the data and Inland Fisheries*

5.1 PERTANIAN AGRICULTURE

Tabel 5.1.1 Luas Panen, Produktivitas, dan Produksi Padi Menurut Kabupaten/Kota di D.I Yogyakarta, 2019
Table 5.1.1 Harvested Area, Productivity, dan Production of Paddy by Regency/Municipality in D.I Yogyakarta, 2019

Kabupaten/Kota Regency/Municipality	Luas Panen (ha) Harvested Area (ha)	Produktivitas (ku/ha) Productivity (ku/ha)	Produksi (ton) Production (ton)
(1)	(2)	(3)	(4)
Kulon Progo	16 111,37	58,34	93 996,02
Bantul	21 207,93	57,61	122 178,24
Gunungkidul	49 671,44	40,60	201 654,93
Sleman	24 465,85	47,23	115 540,59
Yogyakarta	20,77	51,82	107,62
D.I Yogyakarta	111 477,36	47,86	533 477,40

Sumber/Source: BPS, Survei Kerangka Sampel Area (KSA)/ BPS-Statistics Indonesia, Area Sampling Frame (ASF) Survey

Tabel
Table 5.1.2**Produksi Padi¹ dan Beras Menurut Kabupaten/Kota di D.I
Yogyakarta, 2019**
***Paddy and Rice Production¹ by Regency/Municipality in D.I
Yogyakarta, 2019***

Kabupaten/Kota <i>Regency/Municipality</i>	Produksi Padi (ton) <i>Paddy Production (ton)</i>	Produksi Padi Setara Beras (ton) <i>Rice Equivalent Production (ton)</i>
(1)	(2)	(3)
Kulon Progo	93 996,02	53 117,08
Bantul	122 178,24	69 042,85
Gunungkidul	201 654,93	113 955,02
Sleman	115 540,59	65 291,89
Yogyakarta	107,62	60,80
D.I Yogyakarta	533 477,40	301 467,64

Catatan/Note: 1 Kualitas produksi gabah kering giling/ *The production is in term of dry unhusked paddy*Sumber/Source: BPS, Survei Kerangka Sampel Area (KSA)/ *BPS-Statistics Indonesia, Area Sampling Frame (ASF) Survey*

Tabel
Table 5.1.3

Luas Lahan Tegal/Kebun, Ladang/Huma, dan Lahan Yang sementara Tidak Diusahakan Menurut Kabupaten/Kota di D.I Yogyakarta (ha), 2019
Area of Tegal/Gardens, Fields/Huma, and Temporary Not Cultivated Land by Regency/Municipality in D.I Yogyakarta (ha), 2019

Kabupaten/Kota Regency/Municipality	Tegal/Kebun Tegal/Gardens	Ladang/Huma Fields/Huma	Sementara Tidak Diusahakan Temporary Not Cultivated Land
(1)	(2)	(3)	(4)
Kulon Progo	25 780,77	5 718,12	1 117,05
Bantul	4 330,60	-	-
Gunungkidul	64 536,00	-	129
Sleman	3 829,85	24 303,37	-
Yogyakarta	97 480,00	388,16	17 292,00
D.I Yogyakarta	195 957,22	5 718,12	18 409,05

Sumber/Source: Badan Pertanahan Nasional D.I Yogyakarta / National land Board of D.I Yogyakarta

5.2 HORTIKULTURA

HORTICULTURE

Tabel 5.2.1 **Luas Panen Tanaman Sayuran Menurut Kabupaten/Kota dan Jenis Tanaman di DI Yogyakarta (ha), 2018 dan 2019**
Table 5.2.1 **Harvested Area of Vegetables by Regency/Municipality and Kind of Plant in DI Yogyakarta (ha), 2018 and 2019**

Kabupaten/Kota Regency/Municipality	Bawang Merah/ Shallots		Bawang Putih/Garlic		Cabai Besar/Chili/ Big chili	
	2018	2019	2018	2019	2018	2019
(1)	(2)	(3)	(4)	(5)	(6)	(7)
Kulon Progo	516	708	-	-	2 434	2 324
Bantul	838	894	-	-	381	535
Gunungkidul	116	104	-	-	135	119
Sleman	29	34	-	-	827	940
Yogyakarta	-	-	-	-	-	-
D.I Yogyakarta	1 499	1 740	-	-	3 777	3 918

Lanjutan Tabel/*Continued Table 5.2.1*

Kabupaten/Kota Regency/Municipality	Cabai Rawit/ Chili/ Cayenne Pepper		Kentang/ Potato		Kubis/ Cabbage	
	2018	2019	2018	2019	2018	2019
(1)	(8)	(9)	(10)	(11)	(12)	(13)
Kulon Progo	250	333	-	-	-	-
Bantul	290	345	-	-	-	-
Gunungkidul	98	73	-	-	-	-
Sleman	737	789	-	-	-	-
Yogyakarta	-	-	-	-	-	-
D.I Yogyakarta	1 375	1 540	-	-	-	-

Lanjutan Tabel/*Continued Table* 5.2.1

Kabupaten/Kota Regency/Municipality	Tomat/ Tomato		Jamur ¹ / Mushrooms ¹		Melon/ Melon	
	2018	2019	2018	2019	2018	2019
(1)	(14)	(15)	(14)	(15)	(14)	(15)
Kulon Progo	16	26	9 900	9 600	1 346	1 090
Bantul	3	-	3 331	2 880	95	110
Gunungkidul	7	5	100	13 600	15	23
Sleman	67	74	48 124	66 075	46	29
Yogyakarta	-	-	388	662	-	-
D.I Yogyakarta	93	105	61 843	92 817	1 502	1 252

Catatan/Note : ¹Satuan Luas Panen Jamur dalam m²/¹The Unit of Mushrooms Harvested Area is m²

Sumber/Source: BBPS, Statistik Pertanian Hortikultura SPH/ BPS-Statistics Indonesia, Agricultural Statistic for Horticulture SPH

Tabel
Table 5.2.2

Produksi Tanaman Sayuran Menurut Kabupaten/Kota dan Jenis Tanaman di D.I Yogyakarta (kw), 2018 dan 2019
Production of Vegetables by Regency/Municipality and Kind of Plant in D.I Yogyakarta (kw), 2018 dan 2019

Kabupaten/Kota Regency/Municipality	Bawang Merah/ Shallots		Bawang Putih/Garlic		Cabai Besar/ Chili/Big chili	
	2018	2019	2018	2019	2018	2019
(1)	(2)	(3)	(4)	(5)	(6)	(7)
Kulon Progo	49 708	68 251	-	-	253 622	244 937
Bantul	89 921	90 432	-	-	15 957	16 540
Gunungkidul	6 930	8 802	-	-	3 148	3 856
Sleman	2 938	2 500	-	-	71 706	63 993
Yogyakarta	-	-	-	-	-	-
D.I Yogyakarta	149 497	169 985	-	-	344 433	329 326

Lanjutan Tabel/*Continued Table 5.2.2*

Kabupaten/Kota <i>Regency/Municipality</i>	Cabai Rawit/ <i>Chili/</i> <i>Cayenne Pepper</i>		Kentang/ <i>Potato</i>		Kubis/ <i>Cabbage</i>	
	2018	2019	2018	2019	2018	2019
(1)	(8)	(9)	(10)	(11)	(12)	(13)
Kulon Progo	22 347	29 045	-	-	-	-
Bantul	10 517	13 454	-	-	-	-
Gunungkidul	1 857	2 514	-	-	-	-
Sleman	66 747	55 385	-	-	-	-
Yogyakarta	-	-	-	-	-	-
D.I Yogyakarta	101 468	100 398	-	-	-	-

Lanjutan Tabel/*Continued Table 5.2.2*

Kabupaten/Kota <i>Regency/Municipality</i>	Tomat/ <i>Tomato</i>		Jamur ¹ / <i>Mushrooms¹</i>		Melon/ <i>Melon</i>	
	2018	2019	2018	2019	2018	2019
(1)	(14)	(15)	(14)	(15)	(14)	(15)
Kulon Progo	1 256	2 032	18 949	17 681	284 270	230 215
Bantul	127	-	16 851	15 250	11 595	2 087
Gunungkidul	168	174	300	27 744	538	2 911
Sleman	6 654	11 512	353 819	234 144	11 018	4 945
Yogyakarta	-	-	2 497	1 689	-	-
D.I Yogyakarta	8 205	13 718	392 416	296 508	307 421	240 158

Catatan/*Note* : ¹Satuan Luas Panen Jamur dalam m²/¹*The Unit of Mushrooms Harvested Area is m²*

Sumber/*Source*: BBPS, Statistik Pertanian Hortikultura SPH/ *BPS-Statistics Indonesia, Agricultural Statistic for Horticulture SPH*

Tabel
Table 5.2.3

Luas Panen Tanaman Sayuran dan Buah-buahan Semusim Menurut Jenis Tanaman di D.I Yogyakarta (ha), 2016-2019
Harvested Area of Seasonal Vegetables and Fruits by Kind of Plant in D.I Yogyakarta (ha), 2016-2019

Jenis Tanaman Kind of Plants	Tanaman Sayuran dan Buah– Buahan Semusim/ Seasonal Vegetables and Fruits	
	2018	2019
(1)	(2)	(3)
Bawang Merah/ <i>Shallots</i>	1 499	1 740
Bawang Putih/ <i>Garlic</i>	-	-
Cabai Besar/ <i>Chili/Big chili</i>	3 777	3 918
Cabai Rawit/ <i>Chili/Cayenne Pepper</i>	1 375	1 540
Kentang/ <i>Potato</i>	-	-
Kubis/ <i>Cabbage</i>	-	-
Tomat/ <i>Tomato</i>	93	105
Jamur ¹ / <i>Mushrooms</i> ¹	61 843	92 817
Melon/ <i>Melon</i>	1 502	1 252

Catatan/Note : ¹Satuan Luas Panen Jamur dalam m²/The Unit of Mushrooms Harvested Area is m²

Sumber/Source: BPS, Statistik Pertanian Hortikultura SPH-SBS/BPS-Statistics Indonesia, Agricultural Statistic for Horticulture SPH-SBS

5.2.4 Produksi Tanaman Sayuran dan Buah–Buahan Semusim Menurut Jenis Tanaman di D.I Yogyakarta (kw), 2018 dan 2019
Production of Seasonal Vegetables and Fruits by Kind of Plant in D.I Yogyakarta (kw), 2018 and 2019

Jenis Tanaman <i>Kind of Plants</i>	Tanaman Sayuran dan Buah–Buahan Semusim/ <i>Seasonal Vegetables and Fruits</i>	
	2018	2019
(1)	(2)	(3)
Bawang Merah/ <i>Shallots</i>	149 497	169 985
Bawang Putih/ <i>Garlic</i>	-	-
Cabai Besar/ <i>Chili/Big chili</i>	344 433	329 326
Cabai Rawit/ <i>Chili/Cayenne Pepper</i>	101 468	100 398
Kentang/ <i>Potato</i>	-	-
Kubis/ <i>Cabbage</i>	-	-
Tomat/ <i>Tomato</i>	8 205	13 718
Jamur ¹ / <i>Mushrooms</i> ¹	392 416	296 508
Melon/ <i>Melon</i>	307 421	240 158

Catatan/Note : ¹Satuan Produksi Jamur dalam Kg/*The Unit of Mushrooms Production is Kg*

Sumber/Source: BPS, Statistik Pertanian Hortikultura SPH-SBS/BPS-Statistics Indonesia, Agricultural Statistic for Horticulture SPH-SBS

Tabel
Table 5.2.5**Luas Panen Tanaman Biofarmaka Menurut Kabupaten/
Kota dan Jenis Tanaman di D.I Yogyakarta (m²), 2018 dan
2019*****Harvested Area of Medicinal Plants by Regency/
Municipality and Kind of Plant in D.I Yogyakarta (m²), 2018
and 2019***

Kabupaten/Kota Regency/Municipality	Jahe/ Ginger		Kencur/ East Indian Galangal		Kunyit/ Turmeric	
	2018	2019	2018	2019	2018	2019
(1)	(2)	(3)	(4)	(5)	(6)	(7)
Kulon Progo	1 647 145	1 613 020	837 148	849 210	962 035	951 350
Bantul	15 829	110 756	2 658	30 104	40 804	97 309
Gunungkidul	74 101	60 108	49 025	15 617	60 360	87 365
Sleman	573 693	120 807	25 571	10 775	33 650	13 757
Yogyakarta	154	286	80	208	108	188
D.I Yogyakarta	2 310 922	1 904 977	914 482	905 914	1 096 957	1 149 969

Lanjutan Tabel/Continued Table 5.2.5

Kabupaten/Kota Regency/Municipality	Laos/Lengkuas/ Galanga		Kapulaga/ Java Cardamom		Temulawak/ Java Turmeric	
	2018	2019	2018	2019	2018	2019
(1)	(8)	(9)	(8)	(9)	(8)	(9)
Kulon Progo	374 477	392 012	411 101	432 400	529 315	548 525
Bantul	1 528	90 141	28	2 525	23 644	125 167
Gunungkidul	65 453	39 300	-	120	62 877	34 418
Sleman	31 075	21 605	3 082	2 297	19 799	15 717
Yogyakarta	99	163	1	-	49	93
D.I Yogyakarta	472 632	543 221	414 212	437 342	635 684	723 920

Sumber/Source: BPS, Statistik Pertanian Hortikultura SPH/ BPS-Statistics Indonesia, Agricultural Statistic for Horticulture SPH

Tabel
Table 5.2.6**Produksi Tanaman Biofarmaka Menurut Kabupaten/
Kota dan Jenis Tanaman di DI Yogyakarta (kg), 2018 dan
2019*****Production of Medicinal Plants by Regency/Municipality
and Kind of Plant in DI Yogyakarta (kg), 2018 and 2019***

Kabupaten/Kota Regency/Municipality	Jahe/ <i>Ginger</i>		Kencur/ <i>East Indian Galangal</i>		Kunyit/ <i>Turmeric</i>	
	2018	2019	2018	2019	2018	2019
(1)	(2)	(3)	(4)	(5)	(6)	(7)
Kulon Progo	3 832 357	3 833 768	1 747 845	1 777 042	2 910 911	2 911 290
Bantul	13 363	26 709	4 748	10 406	19 464	42 166
Gunungkidul	53 156	51 936	50 957	13 038	103 040	84 433
Sleman	1 556 081	636 931	103 005	67 912	113 879	64 028
Yogyakarta	831	450	167	265	171	302
D.I Yogyakarta	5 455 788	4 549 794	1 906 722	1 868 663	3 147 465	3 102 219

Lanjutan Tabel/Continued Table 5.2.6

Kabupaten/Kota Regency/Municipality	Laos/Lengkuas/ Galanga		Kapulaga/ Java Cardamom		Temulawak/ Java Turmeric	
	2018	2019	2018	2019	2018	2019
(1)	(8)	(9)	(8)	(9)	(8)	(9)
Kulon Progo	374 477	392 012	2 116 170	2 587 018	1 228 820	1 273 486
Bantul	1 528	90 141	28	860	17 419	78 070
Gunungkidul	65 453	39 300	-	30	79 542	39 947
Sleman	31 075	21 605	12 337	7 478	82 593	73 087
Yogyakarta	99	163	2	-	74	171
D.I Yogyakarta	472 632	543 221	2 128 537	2 595 386	1 408 448	1 464 761

Sumber/Source: BPS, Statistik Pertanian Hortikultura SPH/ BPS-Statistics Indonesia, Agricultural Statistic for Horticulture SPH

Tabel
Table 5.2.7

**Luas Panen Tanaman Biofarmaka Menurut Jenis Tanaman
di D.I Yogyakarta (m²), 2018 dan 2019**
**Harvested Area of Medicinal Plants by Kind of Plant (m²),
2018 and 2019**

Jenis Tanaman <i>Kind of Plants</i>	Tanaman Biofarmaka/ <i>Medicinal Plants</i>	
	2018	2019
(1)	(3)	(4)
Jahe/ <i>Ginger</i>	2 310 922	1 904 977
Kencur/ <i>East Indian Galanga</i>	914 482	905 914
Kunyit/ <i>Turmeric</i>	1 096 957	1 149 969
Laos/Lengkuas/ <i>Galanga</i>	472 632	543 221
Kapulaga/ <i>Java Cardamom</i>	414 212	437 342
Temulawak/ <i>Java Turmeric</i>	635 684	723 920

Sumber/Source: BPS, Statistik Pertanian Hortikultura SPH-TBF/BPS-Statistics Indonesia, Agricultural Statistic for Horticulture SPH-TBF

Tabel 5.2.8 **Produksi Tanaman Biofarmaka Menurut Jenis Tanaman di D.I Yogyakarta (kg), 2018-2019**
Table **Production of Medicinal Plants by Kind of Plant in D.I Yogyakarta (kg), 2018-2019**

Jenis Tanaman Kind of Plants	Tanaman Biofarmaka/ Medicinal Plants	
	2018	2019
(1)	(3)	(4)
Jahe/ <i>Ginger</i>	5 455 788	4 549 794
Kencur/ <i>East Indian Galanga</i>	1 906 722	1 868 663
Kunyit/ <i>Turmeric</i>	3 147 465	3 102 219
Laos/Lengkuas/ <i>Galanga</i>	1 190 764	1 197 304
Kapulaga/ <i>Java Cardamom</i>	2 128 537	2 595 386
Temulawak/ <i>Java Turmeric</i>	1 408 448	1 464 761

Sumber/Source: BPS, Statistik Pertanian Hortikultura SPH-TBF/BPS-Statistics Indonesia, Agricultural Statistic for Horticulture SPH-TBF

Tabel
Table 5.2.9

Luas Panen Tanaman Hias Menurut Kabupaten/Kota dan Jenis Tanaman di DI Yogyakarta (m^2), 2018 dan 2019
Harvested Area of Ornamental Plants by Regency/ Municipality and Kind of Plant in DI Yogyakarta (m^2), 2018 and 2019

Kabupaten/Kota Regency/Municipality	Anggrek/ Orchid (m^2/m^2)		Krisan/ Chrysantemum (m^2/m^2)		Mawar/ Rose (m^2/m^2)	
	2018	2019	2018	2019	2018	2019
(1)	(2)	(3)	(4)	(5)	(6)	(7)
Kulon Progo	350	20	4 285	1 650	-	-
Bantul	22	124	-	-	81	19
Gunungkidul	-	-	-	-	-	-
Sleman	6 150	10 154	6 118	24 300	201	4 557
Yogyakarta	1 396	6 449	-	-	281	351
D.I Yogyakarta	7 918	16 747	10 403	25 950	563	4 927

Lanjutan Tabel/*Continued Table* 5.2.9

Kabupaten/Kota <i>Regency/Municipality</i>	Sedap Malam/ <i>Tuberose</i> (m ² /m ²)	
	2018	2019
(1)	(8)	(9)
Kulon Progo	-	-
Bantul	-	-
Gunungkidul	-	-
Sleman	44	2 328
Yogyakarta	-	-
D.I Yogyakarta	44	2 328

Sumber/*Source*: BBPS, Statistik Pertanian Hortikultura SPH/ *BPS-Statistics Indonesia, Agricultural Statistic for Horticulture SPH*

Tabel
Table 5.2.10**Produksi Tanaman Hias Menurut Kabupaten/Kota dan
Jenis Tanaman di D.I Yogyakarta (tangcai), 2018 dan 2019**
*Production of Ornamental Plants by Regency/Municipality
and Kind of Plant in D.I Yogyakarta (stalks), 2018 and 2019*

Kabupaten/Kota Regency/Municipality	Anggrek/ <i>Orchid</i>		Krisan/ <i>Chrysantemum</i>	
	2018	2019	2018	2019
(1)	(2)	(3)	(4)	(5)
Kulon Progo	636	320	337 240	179 820
Bantul	74	244	-	-
Gunungkidul	-	-	-	-
Sleman	20 911	39 074	513 912	1 016 694
Yogyakarta	12 158	22 779	-	-
D.I Yogyakarta	33 779	62 417	851 152	1 196 514

Lanjutan Tabel/*Continued Table* 5.2.10

Kabupaten/Kota <i>Regency/Municipality</i>	Mawar/ <i>Rose</i>		Sedap Malam/ <i>Tuberose</i>)	
	2018	2019	2018	2019
(1)	(6)	(7)	(8)	(9)
Kulon Progo	-	-	-	-
Bantul	415	70	-	-
Gunungkidul	-	-	-	-
Sleman	402	4 994	88	2 628
Yogyakarta	413	15 106	-	-
D.I Yogyakarta	1 230	20 170	88	2 628

Lanjutan Tabel/*Continued Table* 5.2.10

Kabupaten/Kota <i>Regency/Municipality</i>	Kamboja Jepang/ <i>Adenium</i>		Sri Rejeki/ <i>Aglaonema</i>	
	2018	2019	2018	2019
(1)	(6)	(7)	(8)	(9)
Kulon Progo	-	-	-	-
Bantul	115	92	206	592
Gunungkidul	-	-	-	-
Sleman	80 978	57 622	56 209	43 251
Yogyakarta	35 746	30 000	8 126	11 673
D.I Yogyakarta	116 839	87 714	64 541	55 516

Sumber/*Source*: BPS, Statistik Pertanian Hortikultura SPH-SBS/ BPS-Statistics Indonesia, Agricultural Statistic for Horticulture SPH-SBS

Tabel 5.2.11 Luas Panen Tanaman Hias Menurut Jenis Tanaman di D.I Yogyakarta (m²), 2016-2019
Table 5.2.11 Harvested Area of Ornamental Plants by Kind of Plant in D.I Yogyakarta (m²), 2016-2019

Jenis Tanaman Kind of Plants	2017	2018	2019
(1)	(2)	(3)	(4)
Anggrek/ <i>Orchid</i>	7 776	7 918	16 747
Krisan/ <i>Chrysantemum</i>	41 092	10 403	25 950
Mawar/ <i>Rose</i>	743	563	4 927
Sedap Malam/ <i>Tuberose</i>	-	44	2 328
Kamboja Jepang/ <i>Adenium</i>	15 466	18 139	16 269
Sri Rejeki/ <i>Aglaonema</i>	14 053	10 550	12 637

Sumber/Source: BPS, Statistik Pertanian Hortikultura SPH-SBS/ BPS-Statistics Indonesia, Agricultural Statistic for Horticulture SPH-SBS

Tabel 5.2.12 **Produksi Tanaman Hias Menurut Jenis Tanaman di D.I Yogyakarta (tangkai), 2016-2019**
Table **Production of Ornamental Plants by Kind of Plant in D.I Yogyakarta (stalks), 2016-2019**

Jenis Tanaman <i>Kind of Plants</i>	2017	2018	2019
(1)	(2)	(3)	(4)
Anggrek/ <i>Orchid</i>	27 437	33 779	62 417
Krisan/ <i>Chrysantemum</i>	902 926	851 152	1 196 514
Mawar/ <i>Rose</i>	1 076	1 230	20 170
Sedap Malam/ <i>Tuberose</i>	-	88	2 628
Kamboja Jepang/ <i>Adenium</i>	138 447	116 839	87 714
Sri Rejeki/ <i>Aglaonema</i>	108 706	64 541	55 516

Sumber/Source: BPS, Statistik Pertanian Hortikultura SPH-SBS/ BPS-Statistics Indonesia, Agricultural Statistic for Horticulture SPH-SBS

Tabel 5.2.13 **Produksi Buah-buahan Menurut Jenis Tanaman Menurut Kabupaten/Kota di D.I Yogyakarta (kw), 2018 dan 2019**
Table **Production of Fruits by Kind of Plant by Regency/ Municipality in D.I Yogyakarta (kui), 2018 and 2019**

Kabupaten/Kota Regency/Municipality	Durian/ <i>Durian</i>		Jeruk Siam/Kepron/ <i>Orange/</i> <i>Tangerine</i>	
	2018	2019	2018	2019
(1)	(2)	(3)	(4)	(5)
Kulon Progo	46 528	48 391	13 181	18 303
Bantul	410	1 319	331	170
Gunungkidul	865	1 275	572	195
Sleman	18 138	11 613	4 025	7 199
Yogyakarta	21	49	9	17
D.I Yogyakarta	65 962	62 647	18 118	25 884

Lanjutan Tabel/*Continued Table* 5.2.13

Kabupaten/Kota <i>Regency/Municipality</i>	Mangga/ <i>Mango</i>		Pepaya/ <i>Papaya</i>	
	2018	2019	2018	2019
(1)	(6)	(7)	(8)	(9)
Kulon Progo	67 487	125 639	26 814	36 254
Bantul	47 757	55 630	13 029	17 037
Gunungkidul	390 314	303 740	8 169	8 899
Sleman	105 139	92 618	19 695	20 649
Yogyakarta	1 017	3 673	444	923
D.I Yogyakarta	611 714	581 300	68 151	83 762

Lanjutan Tabel/*Continued Table* 5.2.13

Kabupaten/Kota <i>Regency/Municipality</i>	Pisang/ <i>Banana</i>		Salak/ <i>Snakefruit</i>	
	2018	2019	2018	2019
(1)	(10)	(11)	(12)	(13)
Kulon Progo	211 391	214 977	19 965	20 039
Bantul	62 539	67 278	11	23
Gunungkidul	130 951	144 359	15	7
Sleman	45 276	46 945	882 964	391 929
Yogyakarta	499	1 984	-	-
D.I Yogyakarta	450 656	475 543	902 955	411 998

Sumber/*Source*: BPS, Statistik Pertanian Hortikultura SPH-BST/*BPS-Statistics Indonesia, Agricultural Statistic for Horticulture SPH-BST*

Lanjutan Tabel/*Continued Table* 5.2.13

Kabupaten/Kota <i>Regency/Municipality</i>	Melinjo/ <i>Gnetum/Melinjo</i>		Nangka/Cempedak/ <i>Jackfruit</i>	
	2018	2019	2018	2019
(1)	(14)	(15)	(16)	(17)
Kulon Progo	65 670	85 014	56 738	65 672
Bantul	26 303	18 175	8 953	6 410
Gunungkidul	21 939	24 594	36 181	24 212
Sleman	25 209	35 413	31 283	24 156
Yogyakarta	128	307	660	1 270
D.I Yogyakarta	139 249	163 503	133 815	121 720

Sumber/*Source*: BPS, Statistik Pertanian Hortikultura SPH-BST/*BPS-Statistics Indonesia, Agricultural Statistic for Horticulture SPH-BST*

Tabel 5.2.14 **Produksi Buah–Buahan dan Sayuran Tahunan Menurut Jenis Tanaman di D.I Yogyakarta (kw), 2016-2019**
Table **Production of Annual Fruits and Vegetables by Kind of Plant in D.I Yogyakarta (kw), 2016-2019**

Jenis Tanaman Kind of Plants	2017	2018	2019
(1)	(2)	(3)	(4)
Durian/ <i>Durian</i>	67 667	65 962	62 647
Jeruk Siam/Keprok/ <i>Orange/Tangerine</i>	38 494	18 118	25 884
Mangga/ <i>Mango</i>	322 378	611 714	581 300
Pepaya/ <i>Papaya</i>	60 380	68 151	83 762
Pisang/ <i>Banana</i>	409 207	450 656	475 543
Salak/ <i>Snakefruit</i>	379 134	902 955	411 998
Melinjo/ <i>Gnetum</i>	146 455	139 249	163 503
Nangka/Cempedak/ <i>Jackfruit</i>	128 239	133 815	121 720

Sumber/Source: BPS, Statistik Pertanian Hortikultura SPH-TH/ BPS-Statistics Indonesia, Agricultural Statistik for Horticulture SPH-TH

5.3 PERKEBUNAN ESTATE CROPS

Tabel 5.3.1 Luas Areal Tanaman Perkebunan Menurut Kabupaten/
Table Kota dan Jenis Tanaman di D.I Yogyakarta (ha), 2018 dan
2019
*Planted Area of Estate Crops by Regency/Municipality and
Type of Crops in D.I Yogyakarta (ha), 2018 dan 2019*

Kabupaten/Kota Regency/Municipality	Kelapa Sawit/Oil Palm		Kelapa/Coconut	
	2018	2019*	2018	2019*
(1)	(2)	(3)	(4)	(5)
Kulon Progo	-	-	16 058,50	15 036,92
Bantul	-	-	10 562,63	10 428,66
Gunungkidul	-	-	8 457,18	8 349,43
Sleman	-	-	4 966,57	4 930,28
Yogyakarta	-	-	-	-
D.I Yogyakarta	-	-	40 044,88	38 745,29

Lanjutan Tabel/*Continued Table* 5.3.1

Kabupaten/Kota <i>Regency/Municipality</i>	Karet/Rubber		Kopi/Coffee	
	2018	2019*	2018	2019*
(1)	(6)	(7)	(8)	(9)
Kulon Progo	-		1 452,84	1 338,12
Bantul	63,00	60,70	-	-
Gunungkidul	19,00	18,30	-	-
Sleman	-		271,39	242,66
Yogyakarta	-		-	-
D.I Yogyakarta	82,00	79,00	1 724,23	1 580,78

Lanjutan Tabel/*Continued Table* 5.3.1

Kabupaten/Kota <i>Regency/Municipality</i>	Kakao/ <i>Cocoa</i>		Tebu/ <i>Sugar cane</i>	
	2018	2019*	2018	2019*
(1)	(10)	(11)	(12)	(13)
Kulon Progo	3 587,00	3 560,88	410,95	404,70
Bantul	74,90	47,17	1 022,91	1 007,35
Gunungkidul	1 409,46	1 418,49	219,86	216,51
Sleman	93,05	85,93	985,05	970,07
Yogyakarta	-	-	-	-
D.I Yogyakarta	5 164,41	5 112,47	2 638,77	2 598,63

Lanjutan Tabel/*Continued Table* 5.3.1

Kabupaten/Kota <i>Regency/Municipality</i>	Teh/ <i>Tea</i>		Tembakau/ <i>Tobacco</i>	
	2018	2019*	2018	2019*
(1)	(14)	(15)	(16)	(17)
Kulon Progo	136,50	136,67	-	-
Bantul	-	-	305,00	320,00
Gunungkidul	-	-	303,70	318,70
Sleman	-	-	452,00	467,00
Yogyakarta	-	-	-	-
D.I Yogyakarta	136,50	136,67	1 060,70	1 105,70

Catatan/*Note* : *Angka Sementara/*Preliminary Figures*

Sumber/*Source* : BPS, Statistik Pertanian Hortikultura SPH-TH/ *BPS-Statistics Indonesia, Agricultural Statistic for Horticulture SPH-TH*

Tabel 5.3.2 **Produksi Perkebunan Menurut Kabupaten/Kota dan Jenis Tanaman di D.I Yogyakarta (ton), 2018 dan 2019**
Table **Production of Estate by Regency/Municipality and Type of Crops in D.I Yogyakarta (ton), 2018 and 2019**

Kabupaten/Kota Regency/Municipality	Kelapa Sawit/Oil Palm		Kelapa ¹ /Coconut ¹	
	2018	2019*	2018	2019*
(1)	(2)	(3)	(4)	(5)
Kulon Progo	-	-	25 946,13	23 735,00
Bantul	-	-	10 393,18	11 523,60
Gunungkidul	-	-	4 462,03	4 426,31
Sleman	-	-	6 568,15	6 105,00
Yogyakarta	-	-	-	-
D.I Yogyakarta	-	-	47 369,49	45 789,91

Lanjutan Tabel/*Continued Table* 5.3.2

Kabupaten/Kota <i>Regency/Municipality</i>	Karet ² /Rubber ²		Kopi ³ /Coffee ³	
	2018	2019*	2018	2019*
(1)	(6)	(7)	(8)	(9)
Kulon Progo	-		435,00	428,78
Bantul	7,99	6,82	-	-
Gunungkidul	1,19	1,02	-	-
Sleman	-		47,92	50,34
Yogyakarta	-		-	-
D.I Yogyakarta	9,18	7,84	482,92	479,12

Lanjutan Tabel/*Continued Table* 5.3.2

Kabupaten/Kota <i>Regency/Municipality</i>	Kakao ⁴ /Cocoa ⁴		Tebu ⁵ /Sugar cane ⁵	
	2018	2019*	2018	2019*
(1)	(10)	(11)	(12)	(13)
Kulon Progo	1 192,00	1 184,05	1 905,89	2 489,44
Bantul	2,83	2,46	3 843,06	4 591,00
Gunungkidul	566,21	652,96	1 501,73	1 165,50
Sleman	12,18	11,61	3 167,44	2 380,00
Yogyakarta	-	-	-	-
D.I Yogyakarta	1 773,22	1 851,08	10 418,12	10 625,94

Lanjutan Tabel/*Continued Table 5.3.2*

Kabupaten/Kota <i>Regency/Municipality</i>	Teh ⁶ / <i>Tea</i> ⁶		Tembakau ⁷ / <i>Tobacco</i> ⁷	
	2018	2019*	2018	2019*
(1)	(14)	(15)	(16)	(17)
Kulon Progo	128,32	125,73	-	-
Bantul	-	-	289,39	298,97
Gunungkidul	-	-	314,72	372,69
Sleman	-	-	284,04	292,36
Yogyakarta	-	-	-	-
D.I Yogyakarta	128,32	125,73	888,15	964,02

Catatan/Note : ¹ Bentuk produksi dari kelapa adalah kopra/*the form products from coconut is copra*

² Bentuk produksi dari karet adalah getah kering/*the form products from rubber is dried sap*

³ Bentuk produksi dari kopi adalah biji kering/*the form products from coffe is dry seed*

⁴ Bentuk produksi dari kakao adalah biji kering/*the form products from cocoa is dry seed*

⁵ Bentuk produksi dari tebu adalah gula hablur/*the form products from cane is crystal sugar*

⁶ Bentuk produksi dari teh adalah daun kering/*the form products from tea is dried leaves*

⁷ Bentuk produksi dari tembakau adalah daun kering/*the form products from tobacco is dried leaves*

Sumber/Source : BPS, Statistik Pertanian Hortikultura SPH-TH/ *BPS-Statistics Indonesia, Agricultural Statistic for Horticulture SPH-TH*

5.4 KEHUTANAN FORESTRY

Tabel 5.4.1 Luas Kawasan Hutan dan Konservasi Perairan¹ Menurut Kabupaten/Kota di D.I Yogyakarta (ha), 2019
Extent of Forest Area, Inland Water, Coastal, and Marine Ecosystem¹ by Regency/Municipality in D.I Yogyakarta (ha), 2019

Kabupaten/Kota <i>Regency/Municipality</i>	Tahun SK <i>Year of Decree</i>	Luas Kawasan Hutan dan Konservasi Perairan <i>Extent of Forest Area, Inland Water, Coastal, and Marine Ecosystem</i>		
		Hutan Lindung <i>Protection Forest</i>	Suaka Alam dan Pelestarian Alam <i>Sanctuary Reserve and Nature Conservation Area</i>	Hutan Produksi Terbatas <i>Limited Production Forest</i>
(1)	(2)	(3)	(4)	(5)
Kulon Progo	2014, 2018	255,61	184,99	-
Bantul	2014, 2019	1 023,36	11,82	-
Gunungkidul	2014, 2018, 2019	1 018,64	1 068,93	-
Sleman	2014, 1989	-	2 051.13	-
Yogyakarta	...	-	-	-
D.I Yogyakarta		2 297,61	3 316,87	-

Lanjutan Tabel/*Continued Table* 5.4.1

Kabupaten/Kota <i>Regency/Municipality</i>	Tahun SK <i>Year of Decree</i>	Luas Kawasan Hutan dan Konservasi Perairan <i>Extent of Forest Area, Inland Water, Coastal, and Marine Ecosystem</i>		
		Hutan Produksi Tetap <i>Permanent Production Forest</i>	Hutan Produksi Dapat dikonversi <i>Convertible Production Forest</i>	Jumlah Luas Hutan dan Perairan <i>Total Forest Area and Water Area</i>
(1)	(2)	(6)	(7)	(8)
Kulon Progo	2014, 2018	605,89	-	1 046,49
Bantul	2014, 2019	-	-	1 035,18
Gunungkidul	2014, 2018, 2019	12 913,58	-	15 001,15
Sleman	2014, 1989	-	-	2 051,13
Yogyakarta	...	-	-	-
D.I Yogyakarta		13 519,47	-	19 133,95

Catatan/*Note*: ¹ Berdasarkan Keputusan Menteri Lingkungan Hidup dan Kehutanan Tentang Penunjukan Kawasan Hutan dan Perairan Serta Tata Guna Hutan Kesepakatan (TGHK)/*Based on Environment and Forestry Ministerial Decree on The Designation of Provincial Forest Area, Inland Water, Coastal and Marine Ecosystem and Forest Land Use by Concensus*

Sumber/*Source*: Dinas Lingkungan Hidup dan Kehutanan D.I.Yogyakarta/Environment and Forestry Service of D.I.Yogyakarta

Tabel
Table 5.4.2**Produksi Kayu Hutan Menurut Jenis Produksi di D.I
Yogyakarta (m3), 2019**
*Timber Production by Type of Product in D.I Yogyakarta
(m3), 2019*

Jenis Produksi <i>Type of Product</i>	Produksi (m ³) <i>Production (m³)</i>
(1)	(2)
Kayu Bulat Logs	154 210,56
Kayu Gergajian Sawn Timber	6 171,34
Kayu Lapis Plywood	1 065,12

Sumber/Source: Dinas Lingkungan Hidup dan Kehutanan D.I.Yogyakarta/*Environment and Forestry Service of D.I.Yogyakarta*

5.5 PETERNAKAN LIVESTOCK

Tabel 5.5.1 **Populasi Ternak Menurut Kabupaten/Kota dan Jenis Ternak (ekor), 2018 dan 2019***
Table **Livestock Population by Regency/Municipality and Kind of Livestock in D.I Yogyakarta (heads), 2018 and 2019***

Kabupaten/Kota Regency/Municipality	Sapi Perah/Dairy Cattle		Sapi Potong/Beef Cattle	
	2018	2019*	2018	2019*
(1)	(2)	(3)	(4)	(5)
Kulon Progo	31	14	52 340	53 934
Bantul	78	68	60 095	62 582
Gunungkidul	6	3	152 663	153 363
Sleman	3 617	3 779	48 008	34 266
Yogyakarta	14	6	319	278
D.I Yogyakarta	3 746	3 870	313 425	304 423

Lanjutan Tabel/*Continued Table 5.5.1*

Kabupaten/Kota <i>Regency/Municipality</i>	Kerbau/ <i>Buffalo</i>		Kuda/ <i>Horse</i>	
	2018	2019*	2018	2019*
(1)	(6)	(7)	(8)	(9)
Kulon Progo	87	68	11	9
Bantul	215	218	1 701	1 631
Gunungkidul	0	...	12	5
Sleman	311	220	144	147
Yogyakarta	3	1	45	45
D.I Yogyakarta	616	507	1 913	1 837

Lanjutan Tabel/*Continued Table 5.5.1*

Kabupaten/Kota <i>Regency/Municipality</i>	Kambing/Goat		Domba/Sheep		Babi/Pig	
	2018	2019*	2018	2019*	2018	2019*
(1)	(10)	(11)	(12)	(13)	(14)	(15)
Kulon Progo	92 024	94 068	21 691	23 394	1 030	752
Bantul	102 623	99 750	79 197	74 441	5 466	5 394
Gunungkidul	185 879	189 024	12 638	11 002	380	335
Sleman	25 160	24 180	35 011	34 746	7 313	9 869
Yogyakarta	262	204	405	374	150	122
D.I Yogyakarta	405 948	407 226	148 942	143 957	14 339	16 472

Catatan/Note: *Angka Sementara/ Preliminary

Sumber/Source: Dinas Pertanian D.I Yogyakarta / Agriculture and Food Security Service of D.I Yogyakarta

Tabel
Table 5.5.2

Populasi Unggas Menurut Kabupaten/Kota dan Jenis Unggas di D.I Yogyakarta (ekor), 2018 dan 2019*
Poultry Population by Regency/Municipality and Kind of Poultry in D.I Yogyakarta (heads), 2018 and 2019*

Kabupaten/Kota Regency/Municipality	Ayam Kampung Native Chicken		Ayam Petelur Layer	
	2018	2019*	2018	2019*
(1)	(2)	(3)	(4)	(5)
Kulon Progo	795 671	803 155	1 038 225	1 081 060
Bantul	991 174	1 001 193	791 887	792 503
Gunungkidul	1 231 568	1 245 091	298 100	301 000
Sleman	508 460	550 936	1 385 977	1 393 089
Yogyakarta	57 432	57 063	-	-
D.I Yogyakarta	3 584 305	3 657 438	3 514 189	3 567 652

Lanjutan Tabel/*Continued Table 5.5.2*

Kabupaten/Kota <i>Regency/Municipality</i>	Ayam Pedaging <i>Broiler</i>		Itik/Itik Manila <i>Duck</i>	
	2018	2019*	2018	2019*
(1)	(6)	(7)	(8)	(9)
Kulon Progo	1 844 785	1 876 681	115 972	110 383
Bantul	1 200 300	1 200 500	201 236	201 805
Gunungkidul	1 626 250	1 635 000	6 781	6 635
Sleman	1 538 180	1 532 700	90 764	90 714
Yogyakarta	-	-	1 652	1 507
D.I Yogyakarta	6 209 515	6 244 881	416 405	411 044

Catatan/Note: *Angka Sementara/ *Preliminary*

Sumber/Source: Dinas Pertanian D.I Yogyakarta / *Agriculture and Food Security Service of D.I Yogyakarta*

Tabel 5.5.3 **Produksi Daging Ternak Menurut Kabupaten/Kota dan Jenis Ternak di D.I Yogyakarta (kg), 2018 dan 2019**
Meat Production by Regency/Municipality and Kind of Livestock in D.I Yogyakarta (kg), 2018 and 2019

Kabupaten/Kota Regency/Municipality	Sapi Perah/Dairy Cattle		Sapi Potong/Beef Cattle	
	2018	2019*	2018	2019*
(1)	(2)	(3)	(4)	(5)
Kulon Progo	-	-	578 836	657 258
Bantul	-	-	3 167 454	3 161 566
Gunungkidul	-	-	585 581	1 187 293
Sleman	-	-	1 773 597	1 887 984
Yogyakarta	-	-	1 388 660	941 109
D.I Yogyakarta	-	-	7 494 128	7 835 210

Lanjutan Tabel/*Continued Table 5.5.3*

Kabupaten/Kota <i>Regency/Municipality</i>	Kerbau/Buffero		Kuda/Horse	
	2018	2019*	2018	2019*
(1)	(6)	(7)	(8)	(9)
Kulon Progo	-	-	-	-
Bantul	4 650	-	84 750	80 700
Gunungkidul	-	-	-	-
Sleman	-	-	-	-
Yogyakarta	194	969	-	-
D.I Yogyakarta	4 844	969	84 750	80 700

Lanjutan Tabel/*Continued Table 5.5.3*

Kabupaten/Kota <i>Regency/ Municipality</i>	Kambing/Goat		Domba/Sheep		Babi/Pig	
	2018	2019*	2018	2019*	2018	2019*
(1)	(10)	(11)	(12)	(13)	(14)	(15)
Kulon Progo	200 452	287 433	174 029	348 442	-	-
Bantul	749 854	892 875	1 705 606	1 701 688	484 271	302 662
Gunungkidul	521 714	534 753	13 503	33 744	-	-
Sleman	111 510	122 313	519 663	576 444	-	-
Yogyakarta	18 264	82 946	87 146	260 432	-	-
D.I Yogyakarta	1 601 794	1 920 320	2 499 947	2 920 750	484 271	302 662

Catatan/Note: *Angka Sementara/ Preliminary

Sumber/Source: Dinas Pertanian D.I Yogyakarta / Agriculture and Food Security Service of D.I Yogyakarta

Tabel 5.5.4 **Produksi Daging Unggas Menurut Kabupaten/Kota dan Jenis Unggas di D.I Yogyakarta (kg), 2018 dan 2019**
Table 5.5.4 **Poultry Meat Production by Regency/Municipality and Kind of Poultry in D.I Yogyakarta (kg), 2018 and 2019**

Kabupaten/Kota Regency/Municipality	Ayam Kampung Native Chicken		Ayam Petelur Layer	
	2018	2019*	2018	2019*
(1)	(2)	(3)	(4)	(5)
Kulon Progo	846 724	1 166 110	629 396	930 450
Bantul	1 678 846	1 403 086	1 535 451	658 540
Gunungkidul	2 247 905	1 807 763	174 710	387 307
Sleman	780 285	799 911	1 183 917	1 199 007
Yogyakarta	522 316	53 812	391 481	-
D.I Yogyakarta	6 076 076	5 230 682	3 914 955	3 175 304

Lanjutan Tabel/*Continued Table 5.5.4*

Kabupaten/Kota <i>Regency/Municipality</i>	Ayam Pedaging <i>Broiler</i>		Itik/Itik Manila <i>Duck</i>	
	2018	2019*	2018	2019*
(1)	(6)	(7)	(8)	(9)
Kulon Progo	9 900 997	9 773 413	70 180	103 758
Bantul	5 108 168	5 213 473	336 602	189 693
Gunungkidul	3 253 785	3 306 272	459	6 237
Sleman	9 021 961	8 891 142	89 645	85 269
Yogyakarta	2 698 045	3 043 021	12 713	1 417
D.I Yogyakarta	29 982 956	30 227 321	509 599	386 374

Catatan/*Note*: *Angka Sementara/ *Preliminary*Sumber/*Source*: Dinas Pertanian D.I Yogyakarta / *Agriculture and Food Security Service of D.I Yogyakarta*

Tabel
Table 5.5.5

**Produksi Telur Unggas dan Susu Sapi Menurut
Kabupaten/Kota di D.I Yogyakarta (ton), 2018 dan
2019**
*Production of Poultry Eggs and Cow Milk by Regency/
Municipality in D.I Yogyakarta (ton), 2018 and 2019*

Kabupaten/Kota Regency/Municipality	Ayam Kampung Native Chicken		Ayam Petelur Layer	
	2018	2019*	2018	2019*
(1)	(2)	(3)	(4)	(5)
Kulon Progo	508,24	513,02	8 004,72	8 334,97
Bantul	633,11	617,27	6 105,45	5 899,21
Gunungkidul	786,66	795,30	2 298,35	3 469,50
Sleman	324,78	351,91	10 685,88	10 740,72
Yogyakarta	36,69	23,67	-	-
D.I Yogyakarta	2 289,48	2 301,17	27 094,40	28 444,40

Lanjutan Tabel/*Continued Table 5.5.5*

Kabupaten/Kota <i>Regency/Municipality</i>	Itik/ <i>Duck</i>		Sapi Perah <i>Dairy Cattle</i>	
	2018	2019*	2018	2019*
(1)	(6)	(7)	(8)	(9)
Kulon Progo	636,69	606,00	-	21,42
Bantul	1 104,79	1 107,91	102,48	104,04
Gunungkidul	37,23	36,43	-	9,18
Sleman	498,29	498,02	3 937,16	5 781,87
Yogyakarta	9,07	8,27	19,83	9,18
D.I Yogyakarta	2 286,06	2 256,63	4 059,47	5 925,69

Catatan/Note: *Angka Sementara/ *Preliminary*Sumber/Source: Dinas Pertanian D.I Yogyakarta / *Agriculture and Food Security Service of D.I Yogyakarta*

Tabel
Table 5.6.1

**Produksi dan Nilai Produksi Perikanan Tangkap
Menurut Kabupaten/Kota dan Jenis Penangkapan di D.I
Yogyakarta, 2018***
*Production and Production Value of Fish Capture by
Regency/Municipality and Type of Captures in D.I
Yogyakarta, 2018**

Kabupaten/Kota Regency/ Municipality	Perikanan Tangkap di Laut Marine Capture Fisheries		Perikanan Perairan Umum Daratan Inland Open Water Capture Fisheries		Perikanan Tangkap Fish Capture	
	Volume Volume (Ton)	Nilai Value (000 rp)	Volume Volume (Ton)	Nilai Value (000 rp)	Volume Volume (Ton)	Nilai Value (000 rp)
(1)	(2)	(3)	(4)	(5)	(6)	(7)
Kulon Progo	710	25 175 427	1 119	34 930 717	1 829	60 106 144
Bantul	473	10 932 258	295	7 486 107	769	18 418 364
Gunungkidul	3 713	72 078 216	27	909 476	3 740	72 987 692
Sleman	—	—	161	3 867 707	161	3 867 707
Yogyakarta	—	—	2	48 218	2	48 218
D.I Yogyakarta	4 897	108 185 901	1 604	47 242 224	6 501	155 428 124

Catatan/Note: *Angka Sementara/ Preliminary

Sumber/Source: Kementerian Kelautan dan Perikanan, Validasi Nasional Satu Data 2018/ Ministry of Marine Affairs and Fishery Republic of Indonesia, One Data's National Validation 2018

Tabel
Table 5.6.2

Produksi dan Nilai Produksi Perikanan Tangkap di Laut Menurut Kabupaten/Kota dan Komoditas Utama di D.I Yogyakarta, 2018*

*Production and Production Value of Marine Capture Fisheries by Regency/Municipality and Main Commodity in D.I Yogyakarta, 2018 **

Kabupaten/Kota Regency/ Municipality	Perikanan Tangkap di Laut Marine Capture Fisheries					
	Cakalang Skipjack Tuna		Tongkol Eastern Little Tuna		Tuna	
	Volume Volume (Ton)	Nilai Value (000 rp)	Volume Volume (Ton)	Nilai Value (000 rp)	Volume Volume (Ton)	Nilai Value (000 rp)
(1)	(2)	(3)	(4)	(5)	(6)	(7)
Kulon Progo	3	48 283	1	13 876	—	—
Bantul	0	180	1	6 552	—	—
Gunungkidul	1 167	19 834 464	538	7 399 342	372	8 547 661
Sleman	—	—	—	—	—	—
Yogyakarta	—	—	—	—	—	—
D.I Yogyakarta	1 170	19 882 926	540	7 419 770	372	8 547 661

Lanjutan Tabel/Continued Table 5.6.2

Kabupaten/Kota Regency/ Municipality	Perikanan Tangkap di Laut Marine Capture Fisheries					
	Udang Shrimp		Lainnya Others		Tangkap di Laut Marine Capture	
	Volume Volume (Ton)	Nilai Value (000 rp)	Volume Volume (Ton)	Nilai Value (000 rp)	Volume Volume (Ton)	Nilai Value (000 rp)
(1)	(8)	(9)	(10)	(11)	(12)	(13)
Kulon Progo	24	3 483 600	683	21 629 669	710	25 175 427
Bantul	6	562 140	466	10 363 386	473	10 932 258
Gunungkidul	9	1 409 475	1 628	34 887 274	3 713	72 078 216
Sleman	—	—	—	—	—	—
Yogyakarta	—	—	—	—	—	—
D.I Yogyakarta	39	5 455 215	2 777	66 880 328	4 897	108 185 901

Catatan/Note: *Angka Sementara/ Preliminary

Sumber/Source: Kementerian Kelautan dan Perikanan, Validasi Nasional Satu Data 2018/ Ministry of Marine Affairs and Fishery Republic of Indonesia, One Data's National Validation 2018

Tabel
Table 5.6.3

**Produksi dan Nilai Produksi Perikanan Tangkap di
Perairan Umum Menurut Kabupaten/Kota dan Komoditas
Utama di D.I Yogyakarta, 2018***

***Production and Production Value of Inland Open Water
Capture Fisheries by Regency/Municipality and Main
Commodity in D.I Yogyakarta, 2018****

Kabupaten/Kota Regency/ Municipality	Perikanan Perairan Umum Daratan Inland Open Water Capture Fisheries					
	Udang Shrimp		Ikan Fish		Lainnya Others	
	Volume Volume (Ton)	Nilai Value (000 rp)	Volume Volume (Ton)	Nilai Value (000 rp)	Volume Volume (Ton)	Nilai Value (000 rp)
(1)	(2)	(3)	(4)	(5)	(6)	(7)
Kulon Progo	54	1 932 850	974	24 706 327	91	8 291 540
Bantul	6	180 376	287	7 073 072	3	232 659
Gunungkidul	—	—	24	663 956	2	245 520
Sleman	—	—	161	3 867 707	—	—
Yogyakarta	—	—	2	48 218	—	—
D.I Yogyakarta	60	2 113 226	1 448	36 359 279	96	8 769 719

Lanjutan Tabel/*Continued Table 5.6.3*

Kabupaten/Kota <i>Regency/ Municipality</i>	Perikanan Perairan Umum Daratan <i>Inland Open Water Capture Fisheries</i>	
	Tangkap di Perairan Umum <i>Inland Open Water Capture</i>	
	Volume <i>Volume</i> (Ton)	Nilai <i>Value</i> (000 rp)
(1)	(8)	(9)
Kulon Progo	24	3 483 600
Bantul	6	562 140
Gunungkidul	9	1 409 475
Sleman	—	—
Yogyakarta	—	—
D.I Yogyakarta	39	5 455 215

Catatan/*Note*: *Angka Sementara/ *Preliminary*

Sumber/*Source*: Kementerian Kelautan dan Perikanan, Validasi Nasional Satu Data 2018/ *Ministry of Marine Affairs and Fishery Republic of Indonesia, One Data's National Validation 2018*

Tabel
Table 5.6.4

**Produksi dan Nilai Produksi Perikanan Tangkap di
Perairan Umum Menurut Kabupaten/Kota dan Lokasi di
D.I Yogyakarta, 2018***
*Production and Production Value of Inland Open Water
Capture Fisheries by Regency/Municipality and Location in
D.I Yogyakarta, 2018**

Kabupaten/Kota <i>Regency/ Municipality</i>	Waduk <i>Reservoir</i>		Sungai <i>River</i>		Danau <i>Lake</i>	
	Volume <i>Volume</i> (Ton)	Nilai <i>Value</i> (000 rp)	Volume <i>Volume</i> (Ton)	Nilai <i>Value</i> (000 rp)	Volume <i>Volume</i> (Ton)	Nilai <i>Value</i> (000 rp)
(1)	(2)	(3)	(4)	(5)	(6)	(7)
Kulon Progo	118	3 702 625	1 001	31 228 092	—	—
Bantul	—	—	295	7 486 107	—	—
Gunungkidul	—	—	27	909 476	—	—
Sleman	—	—	107	2 554 350	—	—
Yogyakarta	—	—	2	39 994	—	—
D.I Yogyakarta	118	3 702 625	1 432	42 218 019	—	—

Lanjutan Tabel/Continued Table 5.6.4

Kabupaten/Kota <i>Regency/ Municipality</i>	Rawa <i>Swamp</i>		Genangan Air <i>Puddle</i>	
	Volume <i>Volume</i> (Ton)	Nilai <i>Value</i> (000 rp)	Volume <i>Volume</i> (Ton)	Nilai <i>Value</i> (000 rp)
(1)	(2)	(3)	(4)	(5)
Kulon Progo	—	—	—	—
Bantul	—	—	—	—
Gunungkidul	—	—	—	—
Sleman	—	—	54	1 313 357
Yogyakarta	—	—	0	8 223
D.I Yogyakarta	—	—	55	1 321 580

Catatan/Note: *Angka Sementara/ Preliminary

Sumber/Source: Kementerian Kelautan dan Perikanan, Validasi Nasional Satu Data 2018/ Ministry of Marine Affairs and Fishery Republic of Indonesia, One Data's National Validation 2018

Tabel
Table 5.6.5**Produksi Perikanan Budidaya Menurut Kabupaten/Kota dan Jenis Kegiatan di D.I Yogyakarta, 2018***
Production of Aquaculture by Regency/Municipality and Type of Activity in D.I Yogyakarta, 2018*

Kabupaten/Kota <i>Regency/Municipality</i>	Pembesaran (ton) <i>Aquaculture (ton)</i>	Pembenihan (1000 Ekor) <i>Hatchery (1000 Head)</i>	Ikan Hias (1000 Ekor) <i>Ornament Fish (1000 Head)</i>
(1)	(2)	(3)	(4)
Kulon Progo	13 054	13 245	580
Bantul	12 291	58 006	2 013
Gunungkidul	10 236	19 473	179
Sleman	59 620	1 210 619	19 378
Yogyakarta	45	339	188
D.I Yogyakarta	95 247	1 301 683	22 338

Catatan/Note: *Angka Sementara/ Preliminary

Sumber/Source: Kementerian Kelautan dan Perikanan, Validasi Nasional Satu Data 2018/ Ministry of Marine Affairs and Fishery Republic of Indonesia, One Data's National Validation 2018

Tabel
Table 5.6.6

Produksi dan Nilai Produksi Perikanan Budidaya Menurut Kabupaten/Kota dan Jenis Budidaya di D.I Yogyakarta, 2018*
*Production and Production Value of Aquaculture by Regency/Municipality and Type of Culture in D.I Yogyakarta, 2018**

Kabupaten/Kota <i>Regency/ Municipality</i>	Jaring Apung Laut <i>Marine Floating Net</i>		Jaring Apung Tawar <i>Freshwater Floating Net</i>		Jaring Tancap Tawar <i>Freshwater Pen Culture</i>	
	Volume <i>Volume</i> (Ton)	Nilai <i>Value</i> (000 rp)	Volume <i>Volume</i> (Ton)	Nilai <i>Value</i> (000 rp)	Volume <i>Volume</i> (Ton)	Nilai <i>Value</i> (000 rp)
(1)	(2)	(3)	(4)	(5)	(6)	(7)
Kulon Progo	—	—	—	—	—	—
Bantul	—	—	—	—	—	—
Gunungkidul	—	—	—	—	—	—
Sleman	—	—	—	—	—	—
Yogyakarta	—	—	—	—	—	—
D.I Yogyakarta	—	—	—	—	—	—

Catatan/Note: *Angka Sementara/ Preliminary

Sumber/Source: Kementerian Kelautan dan Perikanan, Validasi Nasional Satu Data 2018/ Ministry of Marine Affairs and Fishery Republic of Indonesia, One Data's National Validation 2018

Lanjutan Tabel/*Continued Table 5.6.6*

Kabupaten/ Kota <i>Regency/ Municipality</i>	Karamba <i>Cage</i>		Kolam Air Deras <i>Running Freshwater Pond</i>		Kolam Air Tenang <i>Quiet Freshwater Pond</i>	
	Volume <i>Volume</i> (Ton)	Nilai <i>Value</i> (000 rp)	Volume <i>Volume</i> (Ton)	Nilai <i>Value</i> (000 rp)	Volume <i>Volume</i> (Ton)	Nilai <i>Value</i> (000 rp)
(1)	(8)	(9)	(10)	(11)	(12)	(13)
Kulon Progo	1	30 100	—	—	9 624	188 357 950
Bantul	—	—	—	—	11 999	303 276 239
Gunungkidul	—	—	—	—	10 226	190 574 354
Sleman	24	542 639	—	—	59 180	1 417 779 104
Yogyakarta	—	—	6	146 238	39	785 550
D.I Yogyakarta	25	572 739	6	146 238	91 068	2 100 773 197

Lanjutan Tabel/Continued Table 5.6.6

Kabupaten/Kota <i>Regency/ Municipality</i>	Laut Lainnya <i>Other Marine Culture</i>		Minapadi Sawah <i>Rice Fish</i>		Rumput Laut <i>Sea Weed</i>	
	Volume <i>Volume</i> (Ton)	Nilai <i>Value</i> (000 rp)	Volume <i>Volume</i> (Ton)	Nilai <i>Value</i> (000 rp)	Volume <i>Volume</i> (Ton)	Nilai <i>Value</i> (000 rp)
(1)	(14)	(15)	(16)	(17)	(18)	(19)
Kulon Progo	–	–	2	49 346	–	–
Bantul	–	–	–	–	–	–
Gunungkidul	–	–	–	–	–	–
Sleman	–	–	416	11 452 135	–	–
Yogyakarta	–	–	–	–	–	–
D.I Yogyakarta	–	–	418	11 501 481	–	–

Lanjutan Tabel/*Continued Table 5.6.6*

Kabupaten/Kota <i>Regency/ Municipality</i>	Tambak Intensif <i>Intensive Brackishwater Pond</i>		Tambak Sederhana <i>Traditional Brackishwater Pond</i>	
	Volume <i>Volume</i> (Ton)	Nilai <i>Value</i> (000 rp)	Volume <i>Volume</i> (Ton)	Nilai <i>Value</i> (000 rp)
(1)	(20)	(21)	(22)	(23)
Kulon Progo	—	—	—	—
Bantul	—	—	—	—
Gunungkidul	—	—	—	—
Sleman	—	—	—	—
Yogyakarta	—	—	—	—
D.I Yogyakarta	—	—	—	—

Lanjutan Tabel/Continued Table 5.6.6

Kabupaten/Kota Regency/ Municipality	Tambak Semi Intensif Semi Intensive Brackishwater Pond		Jumlah Total	
	Volume Volume (Ton)	Nilai Value (000 rp)	Volume Volume (Ton)	Nilai Value (000 rp)
(1)	(24)	(25)	(26)	(27)
Kulon Progo	3 427	137 675 840
Bantul	292	15 681 658
Gunungkidul	11	591 250
Sleman	—	—
Yogyakarta	—	—
D.I Yogyakarta	3 730	153 948 748

Catatan/Note: *Angka Sementara/ Preliminary

Sumber/Source: Kementerian Kelautan dan Perikanan, Validasi Nasional Satu Data 2018/ Ministry of Marine Affairs and Fishery Republic of Indonesia, One Data's National Validation 2018

Tabel
Table 5.6.7**Produksi dan Nilai Produksi Perikanan Budidaya Menurut Kabupaten/Kota dan Komoditas Utama di D.I Yogyakarta, 2018******Production and Production Value of Aquaculture by Regency/Municipality and Main Commodity in D.I Yogyakarta, 2018****

Kabupaten/Kota Regency/ Municipality	Gurame Giant Gouramy		Patin Pangasius Catfish		Lele Torpedo Shaped Catfish	
	Volume Volume (Ton)	Nilai Value (000 rp)	Volume Volume (Ton)	Nilai Value (000 rp)	Volume Volume (Ton)	Nilai Value (000 rp)
(1)	(2)	(3)	(4)	(5)	(6)	(7)
Kulon Progo	1 383	42 876 286	59	993 728	7 645	132 278 912
Bantul	2 164	64 931 100	21	335 057	7 028	171 303 086
Gunungkidul	377	9 431 100	—	—	6 747	109 773 610
Sleman	10 706	351 016 267	4	62 900	13 909	236 202 163
Yogyakarta	5	175 635	4	59 305	22	337 595
D.I Yogyakarta	14 636	468 430 388	87	1 450 990	35 350	649 895 367

Lanjutan Tabel/Continued Table 5.6.7

Kabupaten/Kota <i>Regency/ Municipality</i>	Nila <i>Nile Tilapia</i>		Ikan Mas <i>Common Carp</i>		Kakap <i>Barramundi</i>	
	Volume <i>Volume</i> (Ton)	Nilai <i>Value</i> (000 rp)	Volume <i>Volume</i> (Ton)	Nilai <i>Value</i> (000 rp)	Volume <i>Volume</i> (Ton)	Nilai <i>Value</i> (000 rp)
(1)	(8)	(9)	(10)	(11)	(12)	(13)
Kulon Progo	524	11 941 718	5	111 770	—	—
Bantul	2 567	63 546 895	37	561 660	—	—
Gunungkidul	2 396	54 683 219	213	5 252 930	—	—
Sleman	28 552	746 110 420	23	695 400	—	—
Yogyakarta	13	335 599	—	—	—	—
D.I Yogyakarta	34 052	876 617 851	278	6 621 760	—	—

Lanjutan Tabel/*Continued Table* 5.6.7

Kabupaten/Kota <i>Regency/ Municipality</i>	Bandeng <i>Milkfish</i>		Rumput Laut <i>Seaweed</i>	
	Volume <i>Volume</i> (Ton)	Nilai <i>Value</i> (000 rp)	Volume <i>Volume</i> (Ton)	Nilai <i>Value</i> (000 rp)
(1)	(14)	(15)	(16)	(17)
Kulon Progo	—	—	—	—
Bantul	—	—	—	—
Gunungkidul	—	—	—	—
Sleman	—	—	—	—
Yogyakarta	—	—	—	—
D.I Yogyakarta	—	—	—	—

Lanjutan Tabel/*Continued Table* 5.6.7

Kabupaten/Kota <i>Regency/ Municipality</i>	Kerapu <i>Grouper</i>		Udang <i>Shrimp</i>	
	Volume <i>Volume</i> (Ton)	Nilai <i>Value</i> (000 rp)	Volume <i>Volume</i> (Ton)	Nilai <i>Value</i> (000 rp)
(1)	(18)	(19)	(20)	(21)
Kulon Progo	—	—	3 427	137 675 840
Bantul	—	—	292	15 681 658
Gunungkidul	—	—	11	591 250
Sleman	—	—	5	352 125
Yogyakarta	—	—	—	—
D.I Yogyakarta	—	—	3 734	154 300 873

Catatan/*Note*: *Angka Sementara/ *Preliminary*

Sumber/*Source*: Kementerian Kelautan dan Perikanan, Validasi Nasional Satu Data 2018/ *Ministry of Marine Affairs and Fishery Republic of Indonesia, One Data's National Validation 2018*

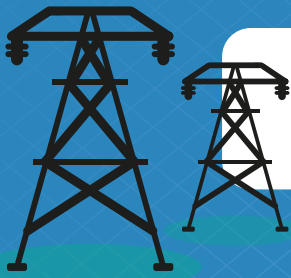

PERTAMBANGAN DAN ENERGY

Mining and Energy

BAB CHAPTER 6

**DAYA TERPASANG, PRODUKSI, DAN DISTRIBUSI LISTRIK PT. PLN (PERSERO) PADA
UNIT PELAYANAN DI D.I. YOGYAKARTA**
Installed Electricity Power, Production, and Distribution of Service Unit in D.I. Yogyakarta ,
2019

3.27 Juta Megawatt

Produksi Listrik
Electricity Production

195.3 ribu Megawatt

Susut/Hilang
Shrunked/Lost



2.2 ribu Megawatt

Dipakai Sendiri
Own Used

3.03 Juta Megawatt

Listrik Terjual
Electricity Sold

1.95 Jt VA

Daya Terpasang
Installed Electricity Power

PENJELASAN TEKNIS

1. **Kapasitas listrik terpasang** adalah total kapasitas dari seluruh mesin pembangkit listrik yang dioperasikan.
2. **Listrik yang dibangkitkan** adalah jumlah listrik yang dibangkitkan oleh seluruh mesin pembangkit listrik dan dinyatakan dalam satuan dasar Watt hours.
3. **Jumlah listrik/gas/air bersih yang terjual/ didistribusikan** adalah banyaknya listrik/gas/air bersih yang disalurkan kepada para pelanggan.
4. **Kapasitas produksi potensial** adalah hubungan antara output yang sebenarnya diproduksi dengan peralatan yang terpasang dan potensi output yang dapat diproduksi dengan peralatan terpasang tersebut, jika kapasitas sepenuhnya digunakan.
5. **Volume air bersih yang disalurkan** adalah banyaknya air bersih yang disalurkan oleh perusahaan air bersih (dalam satuan m³). Semakin besar volume air bersih yang disalurkan maka akan semakin terpenuhi kebutuhan konsumen akan air bersih.

TECHNICAL NOTES

1. ***Installed electricity capacity*** is the total capacity of all operated power plants machines.
2. ***Electricity generated*** is the amount of electricity generated by all power plant engine in Watt hours standard unit.
3. ***Sold/distributed electricity/gas/ cleaned water*** is total electricity/gas/cleaned water distributed to customers.
4. ***Potential capacity production*** is relationship between output that is actually produced with the installed equipment, and the potential output which could be produced with it, if capacity was fully used.
5. ***Volume of water distributed*** is the amount of water that can be distributed by the water company (in units of m³). The greater the volume of water distributed it will be increasingly fulfilled the needs of consumers for clean water.

Tabel
Table 6.1**Daya Terpasang, Produksi, dan Distribusi Listrik PT. PLN
(Persero) pada Unit Pelayanan di D.I Yogyakarta, 2019**
***Installed Electricity Power, Production, and Distribution of
Service Unit in D.I Yogyakarta, 2019***

Unit Pelayanan / Service Unit	Daya Terpasang Installed Electricity Power (VA)	Produksi Listrik Electricity Production (KWh)	Listrik Terjual Electricity Sold (KWh)	Dipakai Sendiri Own Used (KWh)	Susut/ Hilang Shrinkage/ Lost (KWh)
(1)	(2)	(3)	(4)	(5)	(6)
Kalasan	177 392 235	307 067 792	257 431 336	166 782	8 397 794
Wates	143 856 250	204 587 006	195 606 290	172 526	17 219 436
Bantul	217 132 070	785 249 945	331 776 655	151 786	30 779 529
Sedayu	216 341 990	411 020 292	340 641 759	191 771	20 720 360
Wonosari	187 290 317	320 573 276	279 122 437	138 976	29 142 796
Sleman	287 469 056	1 045 181 247	448 819 655	295 685	43 680 131
Yogyakarta Kota	723 166 267	1 511 580 897	1 182 756 818	1 168 541	45 430 497
D.I Yogyakarta	1 952 648 185	3 272 952 391	3 036 154 950	2 286 068	195 370 542

Sumber/Source: PLN Yogyakarta/State Electricity Enterprise of Yogyakarta

Tabel
Table 6.2**Jumlah Pelanggan Listrik Menurut Unit Pelayanan di D.I
Yogyakarta, 2015 - 2019**
**Number of Electricity Customers by Regency/Municipality,
Service Unit in D.I Yogyakarta, 2015 - 2019**

Unit Pelayanan / Service Unit	2015	2016	2017	2018	2019
(1)	(2)	(3)	(4)	(5)	(6)
Kalasan	102 609	107 795	113 558	119 303	125 422
Wates	107 485	112 120	118 367	124 770	129 960
Bantul	175 652	184 349	193 307	202 987	212 345
Sedayu	119 889	125 845	132 717	140 206	147 913
Wonosari	176 064	183 994	193 346	205 391	215 967
Sleman	136 942	143 689	151 331	160 220	168 680
Yogyakarta Kota	215 325	225 282	235 147	245 937	258 096
D.I Yogyakarta	1 033 966	1 083 074	1 137 773	1 198 814	1 258 383

Sumber/Source: PLN Yogyakarta/State Electricity Enterprise of Yogyakarta

Tabel
Table 6.3**Jumlah Pelanggan dan Air yang Disalurkan Menurut
Kabupaten/Kota di D.I Yogyakarta, 2019**
**Number of Customers and Distributed Water by Regency/
Municipality in D.I Yogyakarta, 2019**

Kabupaten/Kota Regency/Municipality	Pelanggan Number of Customers	Air Disalurkan Distributed Water (m ³)	Nilai Value (Rp)
(1)	(2)	(3)	(4)
Kulon Progo	30 865	5 433 722	22 083 070 000
Bantul	33 886	5 788 653	37 113 202 400
Gunungkidul	49 873	9 750 824	52 764 475 400
Sleman	37 111	7 065 362	37 151 454 900
Kota Yogyakarta	32 307	7 104 284	...
D.I Yogyakarta	184 042	35 142 845	149 112 202 700 *

Catatan/Note : *) Jumlah nilai belum termasuk Kota Yogyakarta/Value of Yogyakarta City is not included

Sumber/Source: PDAM se D.I Yogyakarta/ PDAM in D.I Yogyakarta

Tabel
Table 6.4**Jumlah Pelanggan menurut Jenis Pelanggan dan Unit Pelayanan di D.I Yogyakarta, 2019**
Number of Customers by Kind of Customers and Service Unit in D.I Yogyakarta, 2019

Unit Pelayanan / Service Unit	Jenis Pelanggan / Kind of Customer				Jumlah/ Total
	Rumah Tangga Household	Usaha Business	Industri Industrial	Umum General	
(1)	(2)	(3)	(4)	(5)	(6)
Kalasan	116 406	5 105	105	3 806	125 422
Wates	120 589	4 089	41	5 241	129 960
Bantul	192 071	10 204	120	9 950	212 345
Sedayu	138 018	6 507	89	3 299	147 913
Wonosari	201 734	5 287	102	8 844	215 967
Sleman	158 452	6 065	96	4 067	168 680
Yogyakarta Kota	225 129	24 153	185	8 629	258 096
D.I Yogyakarta	1 152 399	61 410	738	43 836	1 258 383

Sumber/Source: PDAM se D.I Yogyakarta/ PDAM in D.I Yogyakarta

Tabel
Table 6.5

Rata-rata Jumlah Pelanggan dan Tenaga Listrik yang Terjual Menurut Jenis Pelanggan per Bulan di D.I Yogyakarta, 2019
Average of Customers and Electricity Sold by Kind of Customers per Month in D.I Yogyakarta, 2019

Bulan/ Month	Rata-rata Pelanggan Average of Customers				
	Rumah Tangga Household	Usaha Business	Industri Industrial	Umum General	Jumlah Total
(1)	(2)	(3)	(4)	(5)	(6)
Januari/January	1 101 211	60 343	714	41 447	1 203 715
Pebruari/February	1 104 510	60 399	716	41 573	1 207 198
Maret/March	1 108 633	60 443	721	41 733	1 211 530
April/April	1 112 874	60 498	722	41 853	1 215 947
Mei/May	1 117 736	60 569	724	42 015	1 221 044
Juni/June	1 120 607	60 617	725	42 105	1 224 054
Juli/July	1 125 292	60 711	729	42 247	1 228 979
Agustus/August	1 130 070	60 828	729	42 416	1 234 043
September/September	1 135 043	60 988	733	42 660	1 239 424
Oktober/October	1 140 396	61 110	737	42 967	1 245 210
Nopember/November	1 146 049	61 243	738	43 631	1 251 661
Desember/December	1 152 399	61 410	738	43 836	1 258 383

Lanjutan Tabel/Continued Table 6.5

Unit Pelayanan / Service Unit	Rata-rata Tenaga Listrik Dijual Average of Electricity Sold (MWH)				
	Rumah Tangga Household	Usaha Business	Industri Industrial	Umum General	Jumlah Total
(1)	(7)	(8)	(9)	(10)	(11)
Januari/January	130 449 713	64 606 002	22 441 636	32 230 513	249 727 864
Pebruari/February	120 102 305	59 602 458	20 418 618	30 825 459	230 948 840
Maret/March	130 306 752	64 929 224	22 095 968	33 721 591	251 053 535
April/April	133 695 591	66 111 437	20 918 035	34 140 253	254 865 316
Mei/May	143 500 982	65 756 185	23 360 996	34 506 675	267 124 838
Juni/June	126 192 066	60 981 350	17 948 566	27 242 279	232 364 261
Juli/July	125 760 291	63 646 460	24 028 502	29 767 253	243 202 506
Agustus/August	126 485 412	62 536 663	22 462 497	30 668 766	242 153 338
September/September	127 428 401	63 158 109	22 399 421	33 089 121	246 075 052
Oktober/October	141 026 552	69 585 809	22 721 741	37 651 131	270 985 233
Nopember/November	140 518 203	69 890 517	22 161 867	37 008 515	269 579 102
Desember/December	146 952 577	72 912 643	22 037 912	36 171 933	278 075 065

Sumber/Source: PLN Yogyakarta/State Electricity Enterprise of Yogyakarta

Tabel
Table 6.6**Jumlah Pelanggan, Tenaga Listrik yang Terpasang,
Dibangkitkan, dan Dijual di D.I Yogyakarta, 2019**
**Number of Costumers, Installed Capacity, Electricity
Generated and Sold in D.I Yogyakarta, 2019**

Tahun Year	Langganan Costumers	Daya Terpasang Installed Capacity	Energi yang Dibang kitkan (Produksi) Electricity Generated (KWH)	Energi yang Dijual Electricity Sold (KWH)
(1)	(2)	(3)	(4)	(5)
2002	593 833	582 153 103	1 047 618 723	966 509 300
2003	613 638	615 934 569	1 229 568 187	1 098 609 062
2004	635 410	653 096 969	1 292 662 049	1 130 827 845
2005	667 009	697 724 494	1 389 182 171	1 244 409 538
2006	690 585	744 623 087	1 480 699 686	1 343 319 722
2007	674 134	765 032 624	1 485 776 409	1 355 586 720
2008	745 557	837 431 019	1 636 087 646	1 481 575 542
2009	770 293	882 479 013	1 733 410 946	1 578 453 018
2010	792 516	924 868 363	1 866 766 573	1 705 941 418
2011	851 527	1 051 020 972	2 018 312 691	1 869 768 571
2012	891 816	1 130 965 316	2 210 053 065	2 043 752 015
2013	935 821	1 234 927 074	2 391 821 388	2 046 220 185
2014	972 327	1 320 489 674	2 551 650 008	2 369 612 713
2015	1 033 966	1 448 866 374	2 655 966 471	2 484 153 381
2016	1 083 074	1 577 416 544	2 893 788 882	2 698 238 827
2017	1 137 773	1 697 557 644	2 906 209 308	2 724 481 439
2018	1 198 814	1 822 265 166	3 054 048 009	2 857 050 465
2019	1 258 383	1 952 648 185	3 272 952 391	3 036 154 950

Sumber/Source: PLN Yogyakarta/State Electricity Enterprise of Yogyakarta

INDUSTRI MANUFAKTUR

Manufacturing Industry

BAB

CHAPTER

7



RASIO PERUSAHAAN DAN PEKERJA TERTINGGI TERDAPAT DI KAB. SLEMAN DENGAN **2.38** DAN TERENDAH DI KAB. KULON PROGO DENGAN **1.55**.

The highest ratio of companies and workers is in Kab. Sleman with 2.38 and the lowest in Kab. Kulon Progo with 1.55.

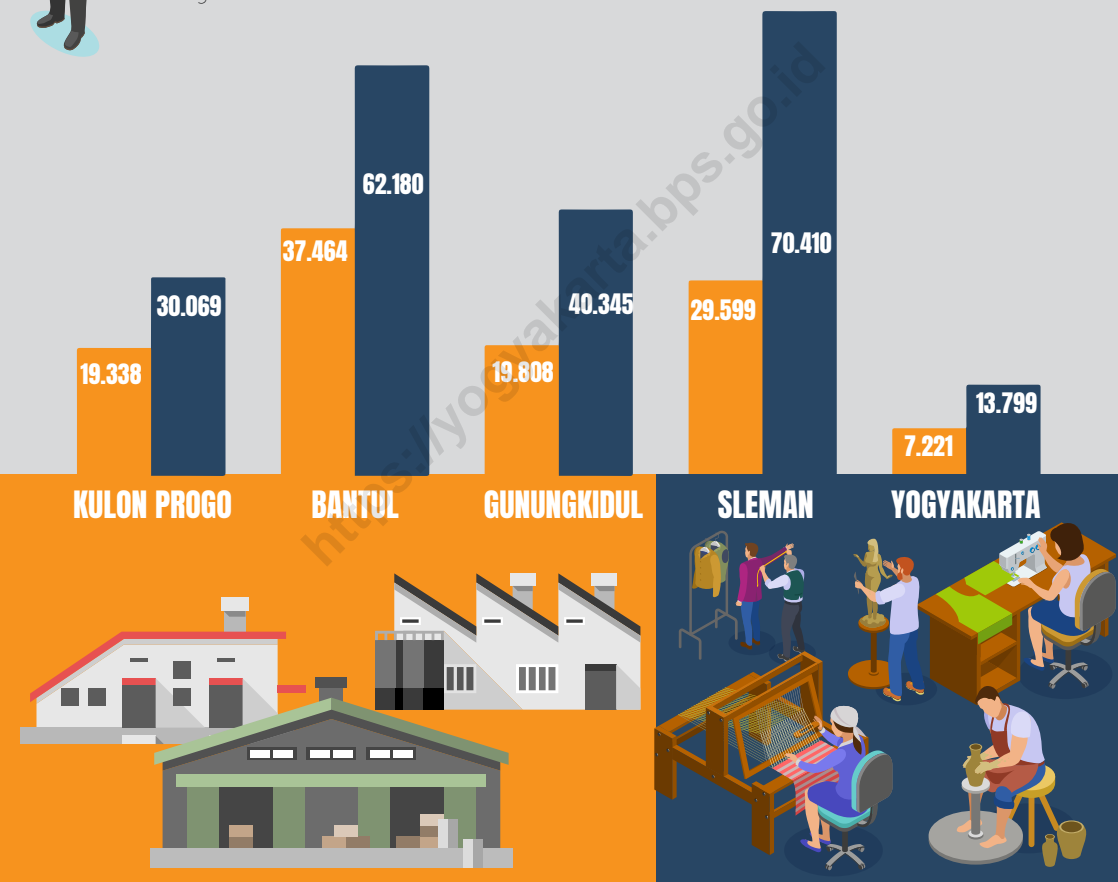

PERUSAHAAN VS PEKERJA

Companies Employees

Perbandingan Jumlah Perusahaan dan Jumlah Tenaga Kerja pada Industri Mikro dan Kecil Menurut Kabupaten/Kota di D.I. Yogyakarta, 2018

Comparison of Number of Companies and Number Employees in Micro and Small Industries by Regency/Municipality in D.I. Yogyakarta, 2018



PENJELASAN TEKNIS

1. Penyajian Survei Industri Besar Sedang (IBS) selisih 2 tahun dengan tahun berjalan.
2. Pengumpulan data industri besar dan sedang dilakukan melalui Survei Industri Besar dan Sedang yang dilaksanakan setiap tahun secara lengkap (sensus) sejak tahun 1975. Survei Industri Besar dan Sedang mencakup semua perusahaan industri yang mempunyai tenaga kerja 20 orang atau lebih dengan menggunakan kuesioner II A.
3. Klasifikasi industri yang digunakan dalam survei ini berdasar kepada Klasifikasi Baku Lapangan Usaha Indonesia (KBLI). KBLI adalah klasifikasi lapangan usaha yang berdasar kepada International Standard Industrial Classification of All Economic Activities (ISIC) revisi 4 yang telah disesuaikan dengan kondisi Indonesia.
4. **Industri manufaktur** adalah suatu kegiatan ekonomi yang melakukan kegiatan mengubah suatu barang dasar secara mekanis, kimia, atau dengan tangan sehingga menjadi barang jadi/setengah jadi, dan atau barang yang kurang nilainya menjadi barang yang lebih tinggi nilainya, dan sifatnya lebih dekat

TECHNICAL NOTES

1. *The dissemination of the Large Medium Industry Survey (IBS) lagged by 2 years.*
2. *Data collection of large and medium scale manufacturing is conducted through The Large and Medium Manufacturing Establishment Survey that has been done annually for all industries (census) since 1975. Large and Medium Manufacturing Establishment Survey covers all manufactures/industries with 20 workers or more by questionnaire II A.*
3. *The industrial classification adopted in this survey refers to the Klasifikasi Baku Lapangan Usaha Indonesia (KBLI). KBLI is classification of economic activities based on the International Standard Industrial Classification of All Economic Activities (ISIC rev 4) that has been modified according to the local condition in Indonesia.*
4. **Manufacturing industry** is defined as an economic activity processing basic goods mechanically, chemicals or manually into final or intermediate goods. It is also defined as processing of lower value goods into higher value goods as final or intermediate products. The activities also include services for manufacturing and assembling.

kepada pemakai akhir. Termasuk dalam kegiatan ini adalah jasa industri dan pekerjaan perakitan.

5. **Jasa industri** adalah kegiatan industri yang melayani keperluan pihak lain. Pada kegiatan ini bahan baku disediakan oleh pihak lain sedangkan pihak pengolah hanya melakukan pengolahannya dengan mendapat imbalan sebagai balas jasa (upah maklon).
6. **Perusahaan atau usaha industri** adalah suatu unit (kesatuan) usaha yang melakukan kegiatan ekonomi, bertujuan menghasilkan barang atau jasa, terletak pada suatu bangunan atau lokasi tertentu, dan mempunyai catatan administrasi tersendiri mengenai produksi dan struktur biaya serta ada seorang atau lebih yang bertanggung jawab atas usaha tersebut.
7. Industri manufaktur dikelompokkan ke dalam 4 golongan berdasarkan banyaknya pekerja, yaitu: industri besar (100 orang pekerja atau lebih), industri sedang/menengah (20–99 orang pekerja), industri kecil (5–19 orang pekerja), dan industri mikro (1–4 orang pekerja).

5. **Services for manufacturing** is defined as a manufacturing activity which serving other manufacturing establishments. In this case, raw materials are supplied by others while the workers are paid as a compensation for processing raw materials.
6. **A manufacturing establishment** is defined as a production unit engaged in economic activity, producing goods or services, located in a building or in a certain location, keeping a business record concerning the production and cost structure, and having a person or more that are responsible to those activities.
7. Manufacturing industries are categorized into four groups, based on the number of employees: large scale manufacturing (100 employees or more), medium scale manufacturing (20–99 employees), small scale manufacturing (5–19 employees), and micro industry (1–4 employees).

7.1 INDUSTRI BESAR DAN SEDANG LARGE AND MEDIUM MANUFACTURING INDUSTRY

Tabel 7.1.1 Jumlah Perusahaan dan Tenaga Kerja Menurut Klasifikasi Industri pada Industri Besar dan Sedang di D.I Yogyakarta, 2017
Number of Companies and Employees by Industrial Classification in Large and Medium Industries in D.I Yogyakarta, 2017

Klasifikasi Industri <i>Industrial Classification</i>		Perusahaan <i>Number of Companies</i>	Tenaga Kerja <i>Number of Employees</i>
(1)		(2)	(3)
10-11	Makanan dan Minuman/ <i>Food and Drink</i>	73	8 217
12	Pengolahan Tembakau/ <i>Tobacco Processing</i>	8	3 807
13	Tekstil/ <i>Textiles</i>	40	8 897
14	Pakaian Jadi/ <i>Wearing Apparels</i>	81	27 858
15	Kulit, Barang dari Kulit dan Alas Kaki/ <i>Leather and Related Products, and Footwear</i>	28	2 411
16	Kayu, Barang dari Kayu dan Gabus (tidak termasuk furnitur), Barang Anyaman dari Rotan, Bambu dan sejenisnya/ <i>Wood, Product of Wood and Cork (Except Furniture), Manufacture of Articles of Straw and Plaiting Materials, Rattan, Bamboo and Kinds</i>	34	1 978
17	Kertas dan Barang dari Kertas/ <i>Paper and Paper Products</i>	-	-
18	Percetakan dan Reproduksi Media Rekaman/ <i>Printing and Reproduction of Recorded Media</i>	44	2 467
19	Industri Produk dari Batu Bara/ <i>Coal Products Industry</i>	5	367
10	Industri Produk dari Batu Bara/ <i>Coal Products Industry</i>	-	-

Lanjutan Tabel/*Continued Table 7.1.1*

	Klasifikasi Industri <i>Industrial Classification</i>	Perusahaan <i>Number of Companies</i>	Tenaga Kerja <i>Number of Employees</i>
	(1)	(2)	(3)
20-21	20 Bahan Kimia dan Barang dari Bahan Kimia dan Farmasi, Produk Obat Kimia dan Obat Tradisional <i>Chemicals and Chemical Product / 21 Farmasi, Produk Obat Kimia dan Obat Tradisional</i> <i>Pharmaceuticals, Medicinal Chemicals and Botanical Product and Pharmaceuticals, Medicinal Chemicals and Botanical Product</i>	22	1 639
22	Karet, Barang dari Karet dan Plastik <i>Rubber, Rubber and Plastic Products</i>	13	2 171
23	Barang Galian Bukan Logam <i>Non-Metallic Galleries</i>	50	3 060
24	Logam Dasar/ <i>Basic Metals</i>	-	-
25	Barang Logam bukan Mesin dan Peralatannya/ <i>Fabricated Metal Products, excepts Machinery and Equipment</i>	15	669
26	Komputer, Barang Elektronik dan Optik/ <i>Computers, Electronic and Optical Products</i>	-	-
27	Peralatan Listrik/ <i>Electrical Equipment / 28 Mesin dan Perlengkapan YTDL/Machinery and Equipment N E C / 29 Kendaraan Bermotor, Trailer, dan Semi Trailer/Motori Vehicles, Trailers and Semi Trailers / 30 Alat Angkut Lainnya/ Other Transport Equipment</i>	16	1 827
31	Furnitur/ <i>Furniture</i>	84	6 249
32	Pengolahan Lainnya/ <i>Other Manufacturing / 33 Jasa Reparasi dan Pemasangan Mesin dan Peralatan/Repair and installation Services of Machinery and Equipment</i>	19	7 495
	Jumlah/Total	532	79 112

Sumber/*Source* : BPS, Survei Industri Besar Sedang/BPS-Statistics Indonesia, Large and Medium Manufacturing Establishment Survey

Tabel
Table 7.1.2

Jumlah Perusahaan, Tenaga Kerja, Pendapatan dan Pengeluaran pada Industri Besar dan Sedang Menurut Kabupaten/Kota di D.I Yogyakarta, 2017
Number of Companies, Employees, Revenue, and Expenditure in Large and Medium Industries by Regency/ Municipality in D.I Yogyakarta , 2017

Kabupaten/Kota <i>Regency/Municipality</i>	Perusahaan <i>Number of Companies</i>	Tenaga Kerja <i>Number of Employees</i>	Pendapatan <i>Revenue</i>	Pengeluaran <i>Expenditure</i>
(1)	(2)	(3)	(4)	(5)
Kulon Progo	12	3 940	327 285 321	199 620 740
Bantul	184	32 418	4 557 117 118	2 004 340 217
Gunungkidul	19	1 087	47 371 979	30 289 116
Sleman	240	35 341	4 868 903 501	3 451 768 473
Yogyakarta	77	6 326	1 682 862 198	1 278 967 475
D. I. Yogyakarta	532	79 112	11 483 540 117	6 964 986 021

Sumber/Source : BPS, Survei Industri Besar Sedang/BPS-Statistics Indonesia, Large and Medium Manufacturing Establishment Survey

7.2 INDUSTRI MIKRO DAN KECIL

MICRO AND SMALL MANUFACTURING INDUSTRY

Tabel 7.2.1 Jumlah Perusahaan dan Tenaga Kerja Menurut Klasifikasi Industri pada Industri Mikro dan Kecil di D.I Yogyakarta, 2019
Number of Companies and Employees by Industrial Classification in Micro and Small Industries in D.I Yogyakarta, 2019

	Klasifikasi Industri <i>Industrial Classification</i>	Perusahaan <i>Number of Companies</i>	Tenaga Kerja <i>Number of Employees</i>
	(1)	(2)	(3)
10	Makanan/ <i>Food</i>	48 821	90 588
11	Minuman/ <i>Drink</i>	334	526
12	Pengolahan Tembakau/ <i>Tobacco Processing</i>	691	2 500
13	Tekstil/ <i>Textiles</i>	8 397	9 637
14	Pakaian Jadi/ <i>Wearing Apparels</i>	13 380	19 771
15	Kulit, Barang dari Kulit dan Alas Kaki/ <i>Leather and Related Products, and Footwear</i>	6 309	29 028
16	Kayu, Barang dari Kayu dan Gabus (tidak termasuk furnitur), Barang Anyaman dari Rotan, Bambu dan sejenisnya/ <i>Wood, Product of Wood and Cork (Except Furniture), Manufacture of Articles of Straw and Plaiting Materials, Rattan, Bamboo and Kinds</i>	16 151	22 702
17	Kertas dan Barang dari Kertas/ <i>Paper and Paper Products</i>	1 029	1 630
18	Percetakan dan Reproduksi Media Rekaman/ <i>Printing and Reproduction of Recorded Media</i>	857	1 931
20	Bahan Kimia dan Barang dari Bahan / <i>Chemicals and Chemical Product</i>	1 836	2 770
21	Karet, Barang dari Karet dan Plastik/ <i>Rubber, Rubber and Plastic Products</i>	195	253
22	Industri Karet, Barang dari karet dan Plastik/ <i>Rubber industry, rubber and plastic goods</i>	154	437
23	Barang Galian Bukan Logam/ <i>Non-Metallic Galleries</i>	3 065	9 039
		-	-

Lanjutan Tabel/Continued Table 7.2.1

Klasifikasi Industri <i>Industrial Classification</i>		Perusahaan <i>Number of Companies</i>	Tenaga Kerja <i>Number of Employees</i>
(1)		(2)	(3)
24	Logam Dasar/ <i>Basic Metals</i>	-	-
25	Barang Logam bukan Mesin dan Peralatannya/ <i>Fabricated Metal Products, excepts Machinery and Equipment</i>	2 827	7 091
26	Komputer, Barang Elektronik dan Optik/ <i>Computers, Electronic and Optical Products</i>	4	4
27	Peralatan Listrik/ <i>Electrical Equipment</i>	5	40
28	Mesin dan Perlengkapan YTDL/ <i>Machinery and Equipment N E C</i>	21	93
29	Kendaraan Bermotor, Trailer, dan Semi Trailer/ <i>Motori Vehicles, Trailers and Semi Trailers</i>	20	110
30	Alat Angkut Lainnya/ <i>Other Transport Equipment</i>	32	86
31	Furnitur/ <i>Furniture</i>	3 806	9 159
32	Industri Pengolahan Lainnya/ <i>Other Processing Industries</i>	5 432	9 319
33	Jasa Reparasi dan Pemasangan Mesin dan Peralatan/ <i>Repair and installation Services of Machinery and Equipment</i>	64	89
Jumlah/Total/		113 430	216 803

Sumber/Source : BPS, Survei Industri Mikro dan Kecil Tahunan/ *BPS-Statistics Indonesia, The Annual Micro and Small Manufacturing Industry Survey*

Tabel 7.2.2
Table

**Jumlah Perusahaan, Tenaga Kerja, Investasi, dan Nilai
Produksi pada Industri Mikro dan Kecil Menurut
Kabupaten/Kota di D.I Yogyakarta, 2018**
***Number of Companies, Employees, Investment, and
Production Value in Micro and Small Industries by Regency/
Municipality in D.I Yogyakarta, 2018***

Kabupaten/Kota Regency/Municipality	Perusahaan Number of Companies	Tenaga Kerja Number of Employees	Pendapatan Revenue	Pengeluaran Expenditure
(1)	(2)	(3)	(4)	(5)
Kulon Progo	19 338	30 069	449 460 772	202 835 967
Bantul	37 464	62 180	3 245 371 054	1 500 013 329
Gunungkidul	19 808	40 345	1 198 907 002	619 061 301
Sleman	29 599	70 410	4 226 952 895	1 806 921 399
Yogyakarta	7 221	13 799	620 314 550	198 226 861
D.I Yogyakarta	113 430	216 803	9 741 006 273	4 327 058 857

Sumber/Source: BPS, Survei Industri Mikro dan Kecil Tahunan/ *BPS-Statistics Indonesia, The Annual Micro and Small Manufacturing Industry Survey*

PENINGKATAN JUMLAH PENGUNJUNG OBYEK WISATA

Increasing The Number of Visitor to
Public Recreation Area
KE/to

D.I. YOGYAKARTA



2018 **2019**
Naik
Increased

2.181.569
orang
people



Wisatawan
Mancanegara
foreign tourists

1.008.599
orang
people



Wisatawan
Nusantara
domestics tourists

27.688.758
orang
people



PENJELASAN TEKNIS

1. **Wisatawan mancanegara (wis-man)** ialah setiap pengunjung yang mengunjungi suatu negara di luar tempat tinggalnya, didorong oleh satu atau beberapa keperluan tanpa bermaksud memperoleh penghasilan di tempat yang dikunjungi dan lamanya kunjungan tersebut tidak lebih dari satu tahun (12 bulan).
2. **Rata-rata lama tinggal** adalah rata-rata waktu tinggal wisatawan mancanegara di Indonesia untuk satu kali kunjungan.
3. **Usaha penyediaan akomodasi** adalah usaha yang menyediakan pelayanan penginapan yang dapat dilengkapi dengan pelayanan pariwisata lainnya. Usaha penyediaan akomodasi dapat berupa hotel, vila, pondok wisata, bumi perkemahan, persinggahan karavan, dan akomodasi lainnya yang digunakan untuk tujuan pariwisata.
4. **Hotel** adalah penyediaan akomodasi secara harian berupa kamar-kamar di dalam satu bangunan yang dapat dilengkapi dengan jasa pelayanan makan dan minum, kegiatan hiburan dan atau fasilitas lainnya. Hotel terdiri dari hotel berbintang dan hotel non- bintang.
5. **Hotel bintang** adalah usaha penyediaan jasa pelayanan penginapan, makan minum serta

TECHNICAL NOTES

1. **An International Visitor** is any person visiting a country other than his usual place of residence for any reason other than for earning income in the country visited, and the length of stay is no more than one year (12 months).
2. **Average length of stay** is the average stay duration of foreign visitor in Indonesia for one trip.
3. **The business of providing accommodation** is a business that provides specialty services that can be equipped with other tourism services. It includes hotel, villa, cottage, camping, caravan stop, and other accommodation that are used for tourism purposes.
4. **Hotel** is a daily supply of accommodation rooms within a building which can be equipped with eating and drinking services, entertainment activities and/or other facilities. Hotel consists of a classified hotel and a non-classified hotel.
5. **A star hotel** is the business of providing an accommodation, eating and drinking as well as other

jasa lainnya bagi umum dengan menggunakan sebagian atau seluruh bangunan. Usaha ini dikelola secara komersial serta memenuhi ketentuan persyaratan sebagai hotel bintang (termasuk berlian) yang ditetapkan dalam surat keputusan instansi yang membinanya. Misalnya hotel bintang lima, hotel bintang empat dan seterusnya.

6. **Tingkat penghunian kamar hotel** adalah persentase banyaknya malam kamar yang dihuni terhadap banyaknya malam kamar yang tersedia.
7. **Rata-rata lamanya tamu menginap** adalah banyaknya malam tempat tidur yang terpakai (malam tamu) dengan banyaknya tamu yang menginap di hotel atau akomodasi lainnya.

services for the public by using a building or a part of a building. It is managed commercially and meets specified requirements as a star hotel (including diamonds) set forth in the decree of fostering agency. For example, five star hotel, four star hotel, and so on.

6. **Room occupancy rate** is the number of room-nights occupied divided by the number of room-nights available, multiplied by 100 percent.
7. **Average length of stay** is the number of bed-nights used (guest night) divided by the number of guests coming to spend the night at the accommodation.

Tabel
Table 8.1

Jumlah Akomodasi, Kamar, dan Tempat Tidur yang Tersedia pada Hotel Bintang Menurut Kabupaten/Kota di D.I Yogyakarta, 2013 - 2019
Number of Accommodations, Available Rooms and Beds in Classified Hotel by Regency/Municipality in D.I Yogyakarta, 2013 - 2019

Kabupaten/Kota Regency/Municipality	2013		
	Akomodasi Accommodations	Kamar Rooms	Tempat Tidur Beds
(1)	(2)	(3)	(4)
Kulon Progo	-	-	-
Bantul	1	71	125
Gunungkidul	1	23	46
Sleman	21	2 078	3 232
Yogyakarta	38	3 629	5 877
D.I. Yogyakarta	61	5 801	9 280

Lanjutan Tabel/*Continued Table 8.1*

Kabupaten/Kota Regency/Municipality	2014		
	Akomodasi Accommodations	Kamar Rooms	Tempat Tidur Beds
(1)	(5)	(6)	(7)
Kulon Progo	-	-	-
Bantul	1	71	125
Gunungkidul	1	38	44
Sleman	26	2 734	4 175
Yogyakarta	43	4 021	6 381
D.I. Yogyakarta	71	6 864	10 725

Lanjutan Tabel/*Continued Table 8.1*

Kabupaten/Kota Regency/Municipality	2015		
	Akomodasi Accommodations	Kamar Rooms	Tempat Tidur Beds
(1)	(8)	(9)	(10)
Kulon Progo	-	-	-
Bantul	1	71	119
Gunungkidul	1	46	52
Sleman	26	3 391	5147
Yogyakarta	57	5 255	8391
D.I. Yogyakarta	85	8 763	13 709

Lanjutan Tabel/*Continued Table 8.1*

Kabupaten/Kota Regency/Municipality	2016		
	Akomodasi Accommodations	Kamar Rooms	Tempat Tidur Beds
(1)	(11)	(12)	(13)
Kulon Progo	-	-	-
Bantul	1	71	119
Gunungkidul	1	59	68
Sleman	32	3 415	5 254
Yogyakarta	55	5 711	8 991
D.I. Yogyakarta	89	9 256	14 432

Lanjutan Tabel/*Continued Table 8.1*

Kabupaten/Kota Regency/Municipality	2017¹		
	Akomodasi Accommodations	Kamar Rooms	Tempat Tidur Beds
(1)	(14)	(15)	(16)
Kulon Progo	-	-	-
Bantul	1	71	119
Gunungkidul	2	76	87
Sleman	32	3 415	5 254
Yogyakarta	82	8 652	14 966
D.I Yogyakarta	117	12 214	20 426

Lanjutan Tabel/*Continued Table 8.1*

Kabupaten/Kota Regency/Municipality	2018		
	Akomodasi Accommodations	Kamar Rooms	Tempat Tidur Beds
(1)	(17)	(18)	(19)
Kulon Progo	-	-	-
Bantul	2	246	466
Gunungkidul	2	76	87
Sleman	49	5 439	9 376
Yogyakarta	90	8 652	14 966
D.I Yogyakarta	143	14 413	24 895

Lanjutan Tabel/*Continued Table 8.1*

Kabupaten/Kota <i>Regency/Municipality</i>	2019 ²		
	Akomodasi <i>Accommodations</i>	Kamar <i>Rooms</i>	Tempat Tidur <i>Beds</i>
(1)	(20)	(21)	(22)
Kulon Progo	-	-	-
Bantul	2	246	466
Gunungkidul	2	76	87
Sleman	61	6 811	12 121
Yogyakarta	98	9 098	15 858
D.I Yogyakarta	163	16 231	28 532

Catatan/Note : ¹Data hasil kegiatan Sensus Ekonomi/*Data from Economic Census activities*

²Data belum termasuk *carry over*/*Data does not include carry over*

Sumber/Source : BPS, Survei Hotel Tahunan (VHTL)/*BPS-Statistics Indonesia, Hotels Survey*

Tabel
Table 8.2

Jumlah Akomodasi, Kamar, dan Tempat Tidur yang Tersedia pada Hotel Nonbintang dan Akomodasi Lainnya Menurut Kabupaten/Kota di D.I Yogyakarta, 2013 - 2019
Number of Accommodations, Available Rooms and Beds in Non-Classified Hotel and Other Accommodation by Regency/Municipality in D.I Yogyakarta, 2013 - 2019

Kabupaten/Kota Regency/Municipality	2013		
	Akomodasi Accommodations	Kamar Rooms	Tempat Tidur Beds
(1)	(2)	(3)	(4)
Kulon Progo	26	427	495
Bantul	286	2 088	4 030
Gunungkidul	65	593	701
Sleman	368	4 053	5 649
Yogyakarta	364	6 386	10 674
D.I Yogyakarta	1 109	13 547	21 549

Lanjutan Tabel/*Continued Table 8.2*

Kabupaten/Kota <i>Regency/Municipality</i>	2014		
	Akomodasi <i>Accommodations</i>	Kamar <i>Rooms</i>	Tempat Tidur <i>Beds</i>
(1)	(5)	(6)	(7)
Kulon Progo	27	455	533
Bantul	248	2 028	2 566
Gunungkidul	70	672	765
Sleman	366	4 113	5 756
Yogyakarta	356	6 356	10 240
D.I Yogyakarta	1 067	13 624	19 860

Lanjutan Tabel/*Continued Table 8.2*

Kabupaten/Kota <i>Regency/Municipality</i>	2015		
	Akomodasi <i>Accommodations</i>	Kamar <i>Rooms</i>	Tempat Tidur <i>Beds</i>
(1)	(8)	(9)	(10)
Kulon Progo	26	474	526
Bantul	261	2 161	2 618
Gunungkidul	69	671	756
Sleman	363	4 128	5 748
Yogyakarta	362	6 397	10 248
D.I Yogyakarta	1 081	13 831	19 896

Lanjutan Tabel/*Continued Table 8.2*

Kabupaten/Kota <i>Regency/Municipality</i>	2016		
	Akomodasi <i>Accommodations</i>	Kamar <i>Rooms</i>	Tempat Tidur <i>Beds</i>
(1)	(11)	(12)	(13)
Kulon Progo	26	482	522
Bantul	265	2 385	2 856
Gunungkidul	69	671	756
Sleman	354	4 118	5 710
Yogyakarta	362	6 480	10 183
D.I Yogyakarta	1 076	14 136	20 027

Lanjutan Tabel/*Continued Table 8.2*

Kabupaten/Kota <i>Regency/Municipality</i>	2017 ¹		
	Akomodasi <i>Accommodations</i>	Kamar <i>Rooms</i>	Tempat Tidur <i>Beds</i>
(1)	(14)	(15)	(16)
Kulon Progo	24	444	480
Bantul	251	2 259	2 804
Gunungkidul	73	709	798
Sleman	358	4 165	5 775
Yogyakarta	356	6 373	10 015
D.I Yogyakarta	1 062	13 950	19 872

Lanjutan Tabel/*Continued Table 8.2*

Kabupaten/Kota <i>Regency/Municipality</i>	2018		
	Akomodasi <i>Accommodations</i>	Kamar <i>Rooms</i>	Tempat Tidur <i>Beds</i>
(1)	(17)	(18)	(19)
Kulon Progo	24	299	325
Bantul	251	2 381	5 404
Gunungkidul	135	1 193	1 379
Sleman	575	6 336	11 766
Yogyakarta	490	8 111	13 880
D.I Yogyakarta	1 475	18 320	32 754

Lanjutan Tabel/*Continued Table 8.2*

Kabupaten/Kota <i>Regency/Municipality</i>	2019 ²		
	Akomodasi <i>Accommodations</i>	Kamar <i>Rooms</i>	Tempat Tidur <i>Beds</i>
(1)	(20)	(21)	(22)
Kulon Progo	25	312	320
Bantul	313	2 771	6 104
Gunungkidul	198	1 641	1 870
Sleman	643	6 848	12 879
Yogyakarta	475	7 914	13 611
D.I Yogyakarta	1 654	19 486	34 784

Catatan/Note : ¹Data hasil kegiatan Sensus Ekonomi/*Data from Economic Census activities*

²Data belum termasuk *carry over*/*Data does not include carry over*

Sumber/Source : BPS, Survei Hotel Tahunan (VHTL)/*BPS-Statistics Indonesia, Hotels Survey*

Tabel 8.3
Table**Rata-rata Lama Menginap Tamu Asing dan Tamu Domestik Menurut Bulan (hari) di D.I Yogyakarta, 2019**
Length Average of Stay of Foreign and Domestic Guests by Month (days) in D.I Yogyakarta, 2019

Bulan Month	Tamu Asing Foreign Guests	Tamu Domestik Domestic Guests
(1)	(2)	(3)
Januari <i>January</i>	2,09	1,45
Pebruari <i>February</i>	2,25	1,54
Maret <i>March</i>	2,23	1,48
April <i>April</i>	2,48	1,54
Mei <i>May</i>	2,67	1,54
Juni <i>June</i>	2,14	1,39
Juli <i>July</i>	2,48	1,49
Agustus <i>August</i>	2,28	1,45
September <i>September</i>	2,45	1,48
Oktober <i>October</i>	2,09	1,49
Nopember <i>November</i>	2,31	1,44
Desember <i>December</i>	2,42	1,40
Rata-rata Setahun/A Year on Average	2,33	1,47

Sumber/Source: BPS Provinsi DI Yogyakarta, Updating Usaha Akomodasi/BPS-Statistics of DI Yogyakarta Province, Updating of Accommodation Business

Tabel
Table 8.4

Persentase Tingkat Penghunian Kamar Hotel dan Akomodasi Lainnya Menurut Jenis Hotel dan Bulan di D.I Yogyakarta, 2019
Occupancy Rate of Hotel and Other Accommodation Room by Hotel Type and Month in D.I Yogyakarta, 2019

Bulan Month	Hotel Berbintang Classified Hotel	Hotel Nonbintang Non-Classified Hotel
(1)	(2)	(3)
Januari <i>January</i>	50,19	27,46
Pebruari <i>February</i>	54,19	29,96
Maret <i>March</i>	56,77	29,94
April <i>April</i>	62,75	30,72
Mei <i>May</i>	34,69	19,68
Juni <i>June</i>	64,31	34,93
Juli <i>July</i>	67,86	33,78
Agustus <i>August</i>	59,00	29,76
September <i>September</i>	51,60	28,34
Oktober <i>October</i>	59,92	28,76
Nopember <i>November</i>	63,93	30,00
Desember <i>December</i>	72,43	37,66
Rata-rata Setahun/ A Year on Average	58,23	30,07

Sumber/Source: BPS Provinsi DI Yogyakarta, Updating Usaha Akomodasi/BPS-Statistics of DI Yogyakarta Province, Updating of Accommodation Business

Tabel
Table 8.5**Jumlah Rumah Makan/Restoran Menurut Kabupaten/Kota
di D.I Yogyakarta, 2016–2019**
**Number of Restaurants by Regency/Municipality in D.I
Yogyakarta, 2016–2019**

Kabupaten/Kota Regency/Municipality	2016	2017	2018	2019
(1)	(2)	(3)	(4)	(5)
Kulon Progo	4	3	130	192
Bantul	172	193	193	277
Gunungkidul	887	970	1 126	711
Sleman	338	340	340	340
Yogyakarta	361	220	220	220
D.I Yogyakarta	1 762	1 726	2 009	1 740

Sumber/Source: Dinas Pariwisata D.I Yogyakarta/D.I Yogyakarta Tourism Office

Tabel
Table 8.6

**Jumlah Obyek Wisata dan Pengunjung Menurut
Kabupaten/Kota di D.I Yogyakarta, 2018-2019**
***Number of Public Recreation Areas and Visitors to
Public Recreation Areas by Regency/Municipality in D.I
Yogyakarta, 2018-2019***

Kabupaten/Kota <i>Regency/Municipality</i>	2018		
	Banyak Obyek Wisata <i>Number of Public Recreation Areas</i>	Wisman <i>Foreign</i>	Wisnus <i>Domestic</i>
(1)	(2)	(3)	(4)
Kulon Progo	41	44 947	1 924 676
Bantul	47	21 288	8 819 154
Gunungkidul	14	22 759	3 032 525
Sleman	61	291 776	7 606 312
Yogyakarta	23	219 332	4 533 019
D.I Yogyakarta	186	600 102	25 915 686

Lanjutan Tabel/*Continued Table* 8.6

Kabupaten/Kota <i>Regency/Municipality</i>	Banyak Obyek Wisata <i>Number of Public Recreation Areas</i>	2019	
		Wisman <i>Foreign</i>	Wisnus <i>Domestic</i>
(1)	(5)	(6)	(7)
Kulon Progo	43	41 752	1 994 504
Bantul	43	4 871	8 007 795
Gunungkidul	53	19 191	3 661 612
Sleman	61	233 014	10 145 104
Yogyakarta	23	709 771	3 879 743
D.I Yogyakarta	223	1 008 599	27 688 758

Sumber/*Source*: Dinas Pariwisata D.I Yogyakarta/*D.I Yogyakarta Tourism Office*

Tabel
Table 8.7**Jumlah Biro Perjalanan, Pramuwisata, Restoran, dan
Rumah Makan di D.I Yogyakarta 2013-2019**
**Number of Tour-Travel Office, Guides, and Restaurant in D.I
Yogyakarta, 2013-2019**

Uraian Description	Tahun/Year						
	2013	2014	2015	2016	2017	2018	2019
(1)	(2)	(3)	(4)	(5)	(6)	(7)	(8)
Biro Perjalanan Umum/Wisata Tour-Travel Office	471	513	676	839	695	683	706
1. Biro Perjalanan/Wisata/Tour- Travel Office	443	473	602	589	570	562	587
2. Cabang Biro Perjalanan/ Wisata/Branch of Tour-Travel Office	19	19	19	176	19	19	19
3. Agen Perjalanan/Perjalanan Wisata/Tour-Travel Agent	9	21	55	74	106	102	100
Pramuwisata/Tour Guides	635	563	1 265	1 248	1 221	1 269	675
Restoran/Restaurant	60	66	279	961	421	1 163	334
1. Talam Kencana	1	1	...	1	3
2. Talam Gangsa	53	57	68	65	65
3. Talam Seloka	6	8	1
Rumah Makan/Small Restaurant	745	787	1 226	127	1 225	846	1 406
1. Tipe/Type A	61	75	...	29	31
2. Tipe/Type B	122	131	...	53	58
3. Tipe/Type C	562	581	...	45	53

Sumber/Source: Dinas Pariwisata D.I Yogyakarta/D.I Yogyakarta Tourism Office

Tabel
Table 8.8**Jumlah Usaha dan Sarana Pariwisata Menurut Kabupaten/
Kota di D.I Yogyakarta, 2018 - 2019**
**Number of Tourism Companies and Facilities by Regency/
Municipality in D.I Yogyakarta, 2018 - 2019**

Uraian Description		2018					D.I. Yogyakarta
		Kulon Progo	Bantul	Gunungkidul	Sleman	Yogyakarta	
(1)		(2)	(3)	(4)	(5)	(6)	(7)
Usaha Perjalanan Wisata							
1.	Biro Perjalanan Wisata <i>Travel Agencies</i>	5	85	23	269	180	562
2.	Cabang Biro Perjalanan Wisata <i>Branch Travel Agencies</i>	-	-	-	19	-	19
3.	Agen Perjalanan Wisata <i>Travel Agents</i>	12	59	-	17	14	102
Sarana Pendukung Supporting Facilities							
1.	Pramuwisata Guides	101	78	840	124	126	1 269
2.	Gedung Pertemuan Halls	9	9	51	5	19	93
3.	Industri Kerajinan Craft Industries	-	56	54	41	-	151
4.	Atraksi Budaya / Kesenian Cultural/ Arts Attractions	54	85	-	320	-	459
5.	Desa/Kampung Wisata Rural/Village Tourism	10	39	19	41	17	126

Lanjutan Tabel/*Continued Table 8.8*

Uraian <i>Description</i>	2019					
	Kulon Progo	Bantul	Gunungkidul	Sleman	Yogyakarta	D.I. Yogyakarta
(1)	(7)	(8)	(9)	(10)	(11)	(12)
Usaha Perjalanan Wisata						
1. Biro Perjalanan Wisata <i>Travel Agencies</i>	10	87	41	269	180	587
2. Cabang Biro Perjalanan Wisata <i>Branch Travel Agencies</i>	-	-	-	19	-	19
3. Agen Perjalanan Wisata <i>Travel Agents</i>	9	60	1	17	13	100
Sarana Pendukung Supporting Facilities						
1. Pramuwisata <i>Guides</i>	120	78	228	124	125	675
2. Gedung Pertemuan <i>Halls</i>	9	9	8	5	19	50
3. Industri Kerajinan <i>Craft Industries</i>	-	123	-	41	-	164
4. Atraksi Budaya / Kesenian <i>Cultural/ Arts Attractions</i>	54	85	1 305	320	131	1 895
5. Desa/Kampung Wisata <i>Rural/Village Tourism</i>	11	37	27	41	17	133

Sumber/*Source*: Dinas Pariwisata D.I Yogyakarta/*D.I Yogyakarta Tourism Office*

TRANSPORTASI & KOMUNIKASI

Transportation and Communication

B A B

CHAPTER

9



JUMLAH KANTOR POS PEMBANTU MENURUT KABUPATEN/KOTA DI DAERAH ISTIMEWA YOGYAKARTA, 2019
Number of Post Offices Subsidiaries by Regency/Municipality in D.I. Yogyakarta, 2019



PT Pos Indonesia se-DI Yogyakarta melayani Surat dalam negeri sebanyak 2,6 juta surat. 73.35 persen diantaranya berupa surat kilat khusus.

PT Pos Indonesia in Yogyakarta serves 2.6 million domestic letters. 73.35 percent of them are special express letters.



PENJELASAN TEKNIS

1. **Kendaraan bermotor** adalah setiap kendaraan yang digerakkan oleh peralatan teknik yang ada pada kendaraan tersebut, biasanya digunakan untuk angkutan orang atau barang di atas jalan raya selain kendaraan yang berjalan di atas rel. Kendaraan bermotor yang dicatat adalah semua jenis kendaraan kecuali kendaraan bermotor TNI/Polri dan Korps Diplomatik.
2. **Mobil penumpang** adalah setiap kendaraan bermotor yang dilengkapi dengan tempat duduk untuk sebanyak-banyaknya delapan orang, tidak termasuk tempat duduk untuk pengemudi, baik dilengkapi atau tidak dilengkapi bagasi.
3. **Mobil bis** adalah setiap kendaraan bermotor yang dilengkapi dengan tempat duduk untuk lebih dari delapan orang, tidak termasuk tempat duduk untuk pengemudi, baik dilengkapi atau tidak dilengkapi bagasi.
4. **Mobil truk** adalah setiap kendaraan bermotor yang digunakan untuk angkutan barang, selain mobil penumpang, mobil bis dan kendaraan bermotor roda dua.
5. **Kantor Pos** adalah tempat pemberi pelayanan komunikasi tertulis dan atau surat elektronik, layanan paket, layanan logistik, layanan transaksi keuangan, dan

TECHNICAL NOTES

1. **Motor vehicles** are any kind of vehicles motorized by machine set up in those vehicles, they are usually used for transporting peoples or goods on roads except vehicles moving along a railway line. The data cover all kinds of motor vehicles except those belong to Indonesia Army Force Indonesian State Police and Diplomatic Corps.
2. **Passenger cars** are any motor vehicles with no more than eight seats, excluding seat for driver, it can be with or without hoot.
3. **Buses are** large passenger cars having seats for more than eight passengers, excluding seat for driver, it can be with or without hoot.
4. **Trucks** are any motor vehicles used to transport goods excluding passenger cars, buses, and motorcycles.
5. **Post Office** is a service provider facility of written communication and or electronic mail, parcel service, logistics services, financial transaction services, and postal

layanan keagenan pos untuk kepentingan umum. Rumah pos berfungsi sama seperti kantor pos dan kantor pos pembantu, bedanya rumah pos biasanya terletak di daerah terpencil.

services to the public. Postal house has the same function as the post office and subsidiary of post office, the difference is that postal house is usually located in remote areas.

<https://yogyakarta.bps.go.id>

9.1 TRANSPORTASI TRANSPORTATION

Tabel 9.1.1 Panjang Jalan¹ Menurut Kabupaten/Kota dan Tingkat Kewenangan Pemerintah di D.I Yogyakarta (km), 2017-2019
Length of Roads¹ by Regency/Municipality and Level of Government Authority in D.I Yogyakarta (km), 2017-2019

Kabupaten/Kota Regency/ Municipality	Akhir Tahun End of Year	Negara ² State ²	Provinsi Province	Kabupaten/Kota Regency/ Municipality	Jumlah Total
(1)	(2)	(3)	(4)	(5)	(6)
Kulon Progo	2017	39,53	175,14	667,75	882,42
	2018	39,53	175,14	667,75	882,42
	2019	636,03	636,03
Bantul	2017	72,38	162,15	624,47	859,00
	2018	65,25	162,15	624,47	851,87
	2019	65,25	162,15	624,47	851,87
Gunungkidul	2017	47,36	306,84	1 136,66	1 490,86
	2018	61,08	306,84	1 136,66	1 504,58
	2019

Lanjutan Tabel/*Continued Table 9.1.1*

Kabupaten/Kota <i>Regency/ Municipality</i>	Akhir Tahun <i>End of Year</i>	Negara <i>State</i>	Provinsi <i>Province</i>	Kabupaten/ Kota <i>Regency/ Municipality</i>	Jumlah <i>Total</i>
(1)	(2)	(3)	(4)	(5)	(6)
Sleman					
	2017	88,64	116,32	699,50	904,46
	2018	61,66	138,43	699,50	899,59
	2019	699,50	699,50
Yogyakarta					
	2017	-	-	233,21	233,21
	2018	-	-	233,21	233,21
	2019	-	-	233,33	233,33
D.I Yogyakarta					
	2017	247,91	760,45	3 361,59	4 369,95
	2018	227,52	782,56	3 361,59	4 371,67
	2019	65,25	162,15	1 557,30	1 784,70

Caatan/Note : ¹Data tidak termasuk panjang jalan tol/*Excluding toll road*

²Berdasarkan Keputusan Menteri Pekerjaan Umum dan Perumahan Rakyat No. 248/KPTS/M/2015/*Based on Public Work and Public Housing Ministerial Decree No. 248/KPTS/M/2015*

Sumber/Source : Dinas Pekerjaan Umum, Perumahan dan Energi Sumber Daya Mineral se-D.I Yogyakarta/*Public Work, Housing and Mineral Resources Energy Service of D.I Yogyakarta*

Tabel 9.1.2
Table**Jumlah Kendaraan Bermotor Menurut Kabupaten/Kota dan Jenis Kendaraan (unit), 2017–2019**
Number of Registered Motor Vehicles by Regency/ Municipality and Type of Motor Vehicles (units), 2017–2019

Kabupaten/Kota Regency/ Municipality	Akhir Tahun End of Year	Mobil Penumpang Passenger Cars	Bus Buses	Truk Trucks	Sepeda Motor Motor- cycles	Jumlah Total
(1)	(2)	(3)	(4)	(5)	(6)	(7)
Kulon Progo						
	2017	14 449	512	6 610	172 816	194 387
	2018	16 270	537	7 208	183 963	207 978
	2019	17 782	561	7 708	195 887	221 938
Bantul						
	2017	45 559	828	13 144	364 552	424 083
	2018	50 659	841	14 173	383 938	449 611
	2019	52 000	864	14 085	383 443	450 392
Gunungkidul						
	2017	17 331	862	8 804	237 059	264 056
	2018	19 703	879	9 470	252 908	282 960
	2019	21 919	910	10 055	270 438	303 322

Lanjutan Tabel/Continued Table 9.1.2

Kabupaten/Kota Regency/ Municipality	Akhir Tahun End of Year	Mobil Penumpang Passenger Cars	Bus Buses	Truk Trucks	Sepeda Motor Motor- cycles	Jumlah Total
(1)	(2)	(3)	(4)	(5)	(6)	(7)
Sleman						
	2017	12 004	99	1 471	39 484	53 058
	2018	11 560	168	1 601	40 740	54 069
	2019	9 924	145	1 581	45 200	56 850
Yogyakarta						
	2017	54 346	1 147	10 623	309 373	375 489
	2018	60 780	1 230	11 226	341 986	415 222
	2019	66 489	2 561	13 943	459 579	542 572
D.I Yogyakarta						
	2017	143 689	3 448	40 652	1 123 284	1 311 073
	2018	158 972	3 655	43 678	1 203 535	1 409 840
	2019	168 114	5 041	47 372	1 354 547	1 575 074

Catatan/Note : ¹ Termasuk mobil barang/Including freight cars

Sumber/Source : Kantor Pelayanan Pajak Daerah (KPPD) DIY, KPPD Kab. Kulon Progo, KPPD Kab. Bantul, Polres Gunung Kidul, Polres Sleman, dan Samsat Kota Yogyakarta/ Regional Tax Service Office (KPPD) DIY, KPPD Kab. Kulon Progo, KPPD Kab. Bantul, Police Resort of Gunung Kidul, Police Resort of Sleman, and Samsat of Yogyakarta City

Tabel 9.1.3
Table**Panjang Jalan¹ Menurut Kabupaten/Kota dan Jenis Permukaan Jalan di D.I Yogyakarta (km), 2019**
Length of Road¹ by Regency/Municipality and Type of Road Surface in D.I Yogyakarta (km), 2019

Kabupaten/Kota <i>Regency/Municipality</i>	Jenis Permukaan Jalan/ <i>Type of Road Surface</i>			Jumlah/ <i>Total</i>
	Aspal <i>Paved</i>	Tidak diaspal <i>/ Not Paved</i>	Lainnya <i>Others</i>	
(1)	(2)	(3)	(4)	(6)
Kulon Progo	587,645	48,38	-	636,03
Bantul	624,47	-	-	624,47
Gunungkidul
Sleman	686,17	-	13,33	699,5
Yogyakarta	233,33	-	-	233,33
D.I Yogyakarta	2 131,615	48,38	13,33	21 93,325

Caatan/*Note* : ¹Berdasarkan Keputusan Menteri Pekerjaan Umum dan Perumahan Rakyat No. 248/KPTS/M/2015/*Based on Public Work and Public Housing Ministerial Decree No. 248/KPTS/M/2015*

Sumber/*Source* : Dinas Pekerjaan Umum, Perumahan dan Energi Sumber Daya Mineral se-D.I Yogyakarta/*Public Work, Housing and Mineral Resources Energy Service of D.I Yogyakarta*

Tabel 9.1.4 Panjang Jalan Menurut Kabupaten/Kota dan Kondisi Jalan di D.I Yogyakarta (km), 2019
Table 9.1.4 Length of Roads by Regency/City and Road Condition in D.I Yogyakarta (km), 2019

Kabupaten/Kota Regency/Municipality	Kondisi Jalan/Road Condition				Jumlah/ Total
	Baik Good	Sedang Moderate	Rusak Damaged	Rusak Berat Severely Damaged	
(1)	(2)	(3)	(4)		(6)
Kulon Progo	345,05	136,11	85,64	69,23	636,03
Bantul	251,96	217,01	114,95	40,55	624,47
Gunungkidul
Sleman	467,10	148,95	38,35	45,10	699,50
Yogyakarta	115,10	85,75	32,38	-	233,23
D.I Yogyakarta	1 179,21	587,82	271,315	154,88	2 193,225

Sumber/Source : Dinas Pekerjaan Umum, Perumahan dan Energi Sumber Daya Mineral se- D.I Yogyakarta/Public Work, Housing and Mineral Resources Energy Service of D.I Yogyakarta

9.2 KOMUNIKASI COMMUNICATION

Tabel 9.2.1 **Jumlah Kantor Pos Pembantu Menurut Kabupaten/Kota (Unit) di D.I. Yogyakarta, 2016–2019**
Table *Number of Post Offices Subsidiaries by Regency/ Municipality (Unit) in D.I Yogyakarta, 2016–2019*

Kabupaten/Kota Regency/Municipality	2016	2017	2018	2019
(1)	(2)	(3)	(4)	(5)
Kulon Progo	11	11	11	11
Bantul	11	11	11	11
Gunungkidul	12	12	12	12
Sleman	21	21	21	21
Yogyakarta	23	23	23	23
D.I Yogyakarta	78	78	78	78

Sumber/Source : PT Pos Indonesia(Persero) se-D.I.Yogyakarta/Post and Giro Office in D.I Yogyakarta

Tabel
Table 9.2.2**Jumlah Surat yang Dikirim Melalui Pos Dalam Negeri
Menurut Jenis Surat dan Wilayah di D.I Yogyakarta, 2019**
**Number of Domestic Mails Sent Out by Type of Mailing and
Region in D.I Yogyakarta, 2019**

Wilayah Region	Jenis Pengiriman Type of Mailing			Jumlah Total	
	Biasa Ordinary	Kilat Express			
		Biasa Ordinary	Khusus Special		Kilat Express
(1)	(2)	(3)	(4)	(5)	
Kulon Progo	14 707	9 414	66 250	10 850	101 221
Bantul	32 467	10 921	166 680	13 380	223 448
Gunungkidul	12 989	6 118	52 650	17 636	89 393
Sleman/SPP	202 925	155 008	1 655 512	218 734	2 232 179
D.I Yogyakarta	263 088	181 461	1 941 092	260 600	2 646 241

Catatan/Note : SPP=Sentral Pengolahan Pos/Mail Processing Center

Sumber/Source : PT Pos Indonesia(Persero) se-D.I.Yogyakarta/Post and Giro Office in D.I Yogyakarta

Tabel
Table 9.2.3**Jumlah Surat yang Diterima Melalui Pos Dalam Negeri
Menurut Jenis Surat dan Wilayah di D.I Yogyakarta, 2019**
**Number of Domestic Mails Received by Type of Mailing and
Region in D.I Yogyakarta, 2019**

Wilayah Region	Jenis Pengiriman Type of Mailing			Jumlah Total	
	Biasa Ordinary	Kilat Express			
		Biasa Ordinary	Khusus Special		Kilat Express
(1)	(2)	(3)	(4)	(5)	(6)
Kulon Progo	21 283	4 347	132 919	4 621	163 170
Bantul	23 205	4 938	133 959	15 806	177 908
Gunungkidul	24 349	4 976	140 372	16 977	186 674
Sleman/SPP	151 976	34 635	1 196 315	35 514	1 418 440
D.I Yogyakarta	220 813	48 896	1 603 565	72 918	1 946 192

Catatan/Note : SPP=Sentral Pengolahan Pos/Mail Processing Center

Sumber/Source : PT Pos Indonesia(Persero) se-D.I.Yogyakarta/Post and Giro Office in D.I Yogyakarta

Tabel
Table 9.2.4**Jumlah Surat yang Dikirim dan Diterima dari dan Luar Negeri Menurut Jenis Surat dan Wilayah di D.I.Yogyakarta, 2019****Number of Mails Sent Out and Received Abroad by Type of Mailing and Region in D.I.Yogyakarta, 2019**

Wilayah Region	Jenis Pengiriman Type of Mailing							
	Dikirim Sent Out				Diterima Received			
	Biasa Ordinary	Tercatat Registered	EMS	Jumlah Total	Biasa Ordinary	Tercatat Registered	EMS	Jumlah Total
(1)	(2)	(3)	(4)	(5)	(6)	(7)	(8)	(9)
Kulon Progo	35	25	81	141	221	431	378	1 030
Bantul	196	140	113	449	412	588	527	1 527
Gunungkidul	136	97	23	256	355	476	543	1 374
Sleman/SPP	2 122	9 165	1 796	13 083	1 922	2 289	1 788	5 999
D.I.Yogyakarta	2 489	9 427	2 013	13 929	2 910	3 784	3 236	9 930

Catatan/Note : SPP=Sentral Pengolahan Pos/Mail Processing Center

Sumber/Source : PT Pos Indonesia(Persero) se-D.I.Yogyakarta/Post and Giro Office in D.I Yogyakarta

Indeks Harga Konsumen (IHK) di Kota Yogyakarta pada bulan Desember 2019 sebesar **135,46** dan **perubahannya** (inflasi) sebesar **2,77 persen**.

Consumer Price Index (CPI) in Yogyakarta in December 2019 was 135,46 and the changes (inflation) was 2,77 percent.

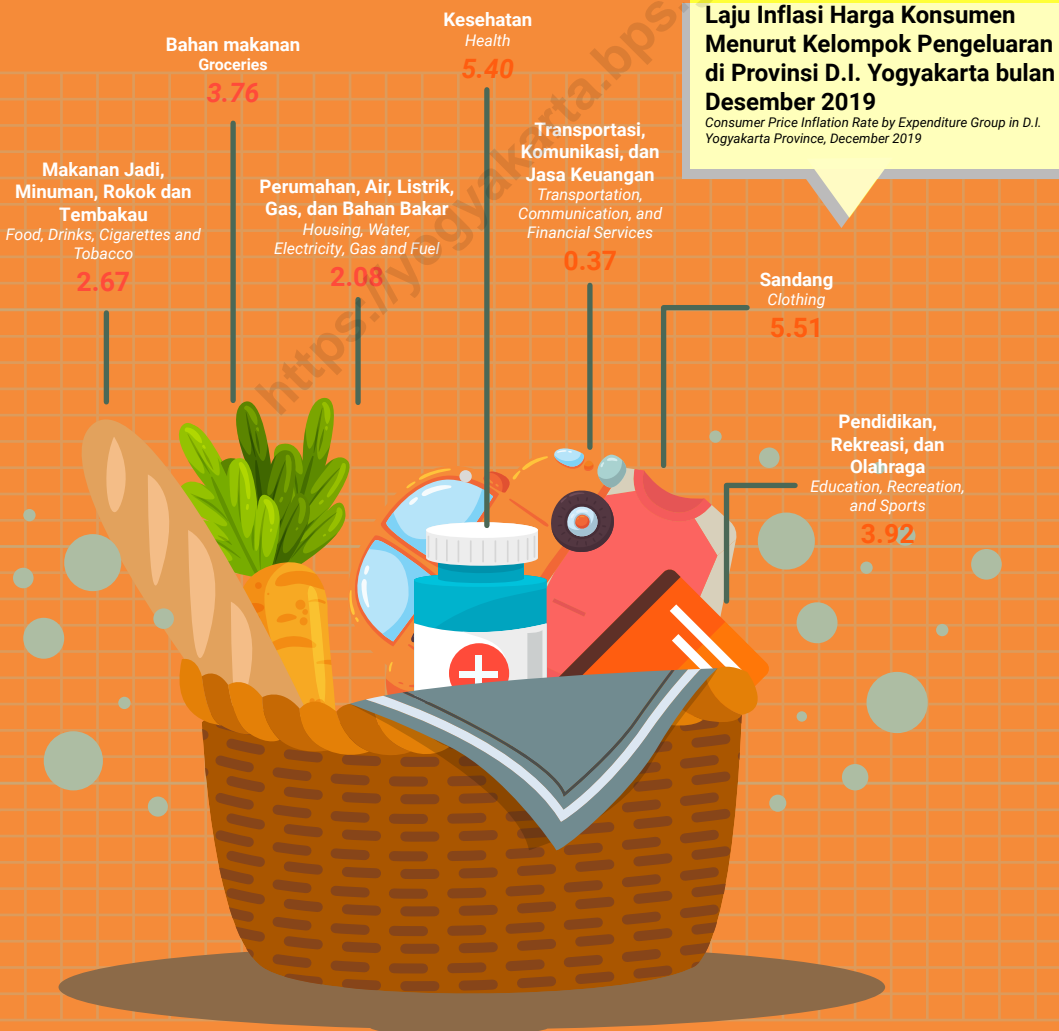

PENJELASAN TEKNIS

1. Data statistik keuangan bersumber dari Bank Indonesia.
2. Kantor bank terdiri dari Kantor Cabang (KC), Kantor Cabang Pembantu (KCP), dan kantor dibawah KCP.
3. Data statistik penanaman modal yang disetujui pemerintah terdiri dari Penanaman Modal Asing (PMA) dan Penanaman Modal Dalam Negeri (PMDN) bersumber dari Badan Koordinasi Penanaman Modal (BKPM). Data mengenai realisasi investasi penanaman modal tidak termasuk sektor minyak, asuransi dan perbankan. Data telah memperhatikan perubahan investasi yang beralih status dan juga pengurangan investasi yang dicabut izin usahanya.
4. **Koperasi** adalah badan usaha yang beranggotakan orang seorang atau badan hukum koperasi dengan melandaskan kegiatannya berdasarkan prinsip koperasi sekaligus sebagai gerakan ekonomi rakyat yang berdasar atas asas kekeluargaan.
5. **Sisa hasil usaha koperasi** merupakan pendapatan koperasi yang diperoleh dalam satu tahun

TECHNICAL NOTES

1. *Financial Statistics are obtained from the Bank Indonesia.*
2. *Bank Offices consist of branch office (KC), sub branch office (KCP), and offices under KCP.*
3. *Data on foreign and domestic investments approved by government are obtained from the Investment Coordinating Board (BKPM). Realization of investment in current year excludes those investments in petroleum production, insurance, and banking sectors. Changes in investment status and those who their license was taken off have been taken into account. Cooperative is an establishment that its members are people or establishments with legal status of cooperative and its activities based on people economic movement.*
4. **Cooperative** is an establishment that its members are people or establishments with legal status of cooperative and its activities based on people economic movement.
5. **Net profit of cooperative** is gross income in one year minus expenses, depreciation, and other liabilities including taxes in current year

buku dikurangi dengan biaya, penyusutan, dan kewajiban lainnya termasuk pajak dalam tahun buku yang bersangkutan.

- 6. Data harga yang disajikan** meliputi :a. Indeks Harga Konsumen (IHK) dan laju inflasi.
b. Indeks harga yang diterima dan dibayar Petani.

- 7. IHK mencakup 7 kelompok** yaitu: bahan makanan; makanan jadi, minuman, rokok, dan tembakau; perumahan, air, listrik, gas, dan bahan bakar; sandang; kesehatan; pendidikan, rekreasi, dan olahraga; transpor, komunikasi, dan jasa keuangan.

6. Consumer Price Index (CPI) and inflation rates:

- a. Consumer Price Index (CPI) and inflation rates
b. Indices of prices received and paid by farmers.

- 7. Commodities of CPI consist of 7 groups as follows:** foodstuff; prepare food, beverages, and tobacco products; housing, water, electricity, gas, and fuel; clothing; health; education, recreation, and sports; transportation, communication, and financial services.

Tabel
Table 10.1.1**Indeks Harga Konsumen per Bulan Menurut Kelompok
Pengeluaran (2012=100) Kota Yogyakarta, 2019**
**Consumer Price Index per Month by Expenditure Group
(2012=100) of Yogyakarta City, 2019**

Bulan Month	Bahan Makanan Groceries	Makanan Jadi, Minuman, Rokok dan Tembakau Food, Drinks, Cigarettes and Tobacco	Perumahan, Air, Listrik, Gas, dan Bahan Bakar Housing, Water, Electricity, Gas and Fuel
(1)	(2)	(3)	(4)
Januari/January	148,33	132,61	134,11
Februari/February	147,05	133,09	134,52
Maret/March	148,45	133,54	134,76
April/April	151,37	133,87	134,65
Mei/May	152,65	134,09	134,70
Juni/June	152,29	134,14	134,84
Juli/July	153,36	134,27	135,07
Agustus/August	152,74	134,58	135,50
September/September	150,69	134,72	135,83
Oktober/October	150,01	135,04	136,12
November/November	151,30	135,11	136,37
Desember/December	152,96	135,64	136,52

Lanjutan Tabel/*Continued Table* 10.1.1

Bulan Month	Sandang Clothing	Kesehatan Health	Pendidikan, Rekreasi, dan Olahraga Education, Recreation, and Sports
(1)	(5)	(6)	(7)
Januari/ <i>January</i>	126,06	124,86	116,62
Februari/ <i>February</i>	126,26	125,21	116,70
Maret/ <i>March</i>	126,86	125,64	116,69
April/ <i>April</i>	126,82	125,75	116,71
Mei/ <i>May</i>	127,32	126,40	116,66
Juni/ <i>June</i>	128,17	127,30	116,70
Juli/ <i>July</i>	129,22	128,44	116,77
Agustus/ <i>August</i>	130,92	128,70	119,10
September/ <i>September</i>	132,17	129,08	119,42
Oktober/ <i>October</i>	132,55	129,27	121,10
November/ <i>November</i>	132,54	130,41	121,10
Desember/ <i>December</i>	132,30	131,02	121,07

Lanjutan Tabel/*Continued Table* 10.1.1

Bulan Month	Transportasi, Komunikasi, dan Jasa Keuangan <i>Transportation, Communication, and Financial Services</i>	Umum General
(1)	(8)	(9)
Januari/ <i>January</i>	127,58	132,37
Februari/ <i>February</i>	126,88	132,26
Maret/ <i>March</i>	126,34	132,60
April/ <i>April</i>	126,69	133,21
Mei/ <i>May</i>	127,96	133,77
Juni/ <i>June</i>	129,38	134,10
Juli/ <i>July</i>	127,43	134,17
Agustus/ <i>August</i>	125,70	134,27
September/ <i>September</i>	125,88	134,18
Oktober/ <i>October</i>	126,03	134,42
November/ <i>November</i>	126,32	134,84
Desember/ <i>December</i>	127,31	135,46

Sumber/*Source*: BPS, Survei Harga Konsumen/*BPS-Statistics Indonesia, Consumer Price Survey*

Tabel
Table 10.1.2

**Laju Inflasi Harga Konsumen per Bulan Menurut
Kelompok Pengeluaran (2012=100) Kota Yogyakarta,
2019**
*Consumer Price Inflation Rate per Month per Month by
Expenditure Group (2012=100) of Yogyakarta City, 2019*

Bulan Month	Bahan Makanan Groceries	Makanan Jadi, Minuman, Rokok dan Tembakau Food, Drinks, Cigarettes and Tobacco	Perumahan, Air, Listrik, Gas, dan Bahan Bakar Housing, Water, Electricity, Gas and Fuel
(1)	(2)	(3)	(4)
Januari/January	0,62	0,38	0,28
Februari/February	-0,25	0,74	0,58
Maret/March	0,70	1,08	0,76
April/April	2,68	1,33	0,68
Mei/May	3,55	1,5	0,72
Juni/June	3,30	1,54	0,82
Juli/July	4,03	1,64	0,99
Agustus/August	3,61	1,87	1,32
September/September	2,22	1,98	1,56
Oktober/October	1,76	2,22	1,78
November/November	2,63	2,27	1,97
Desember/December	3,76	2,67	2,08

Lanjutan Tabel/*Continued Table* 10.1.2

Bulan Month	Sandang Clothing	Kesehatan Health	Pendidikan, Rekreasi, dan Olahraga Education, Recreation, and Sports
(1)	(5)	(6)	(7)
Januari/ <i>January</i>	0,53	0,44	0,10
Februari/ <i>February</i>	0,69	0,72	0,17
Maret/ <i>March</i>	1,17	1,07	0,16
April/ <i>April</i>	1,14	1,16	0,18
Mei/ <i>May</i>	1,54	1,68	0,14
Juni/ <i>June</i>	2,22	2,41	0,17
Juli/ <i>July</i>	3,05	3,32	0,23
Agustus/ <i>August</i>	4,41	3,53	2,23
September/ <i>September</i>	5,41	3,84	2,51
Oktober/ <i>October</i>	5,71	3,99	3,95
November/ <i>November</i>	5,70	4,91	3,95
Desember/ <i>December</i>	5,51	5,40	3,92

Lanjutan Tabel/*Continued Table* 10.1.2

Bulan Month	Transportasi, Komunikasi, dan Jasa Keuangan <i>Transportation, Communication, and Financial Services</i>	Umum General
(1)	(8)	(9)
Januari/ <i>January</i>	0,58	0,42
Februari/ <i>February</i>	0,03	0,34
Maret/ <i>March</i>	-0,39	0,60
April/ <i>April</i>	-0,12	1,06
Mei/ <i>May</i>	0,88	1,49
Juni/ <i>June</i>	2,00	1,74
Juli/ <i>July</i>	0,47	1,79
Agustus/ <i>August</i>	-0,90	1,87
September/ <i>September</i>	-0,76	1,80
Oktober/ <i>October</i>	-0,64	1,98
November/ <i>November</i>	-0,41	2,30
Desember/ <i>December</i>	0,37	2,77

Catatan/*Note*: : Persentase Perubahan Terhadap Desember 2018

Sumber/*Source*: : BPS, Survei Harga Konsumen/*BPS-Statistics Indonesia, Consumer Price Survey*

Tabel
Table 10.1.3

**Indeks Harga Petani dan Nilai Tukar Petani per Bulan di D.I
Yogyakarta (2012=100), 2019**
**Indices of Price by Farmers and Farmers Term of Trade in D.I
Yogyakarta by Month (2012=100), 2019**

Bulan Month	Indeks Harga yang Diterima Petani (It) Indices of Received by Farmers (It)	Indeks Harga yang Dibayar Petani (Ib) /Indices of Prices Paid by Farmers (Ib)	Nilai Tukar Petani (NTP) Farmers Term of Trade (FTT)
(1)	(2)	(3)	(4)
Januari/January	135,39	131,96	102,60
Februari/February	135,32	132,21	102,36
Maret/March	137,38	133,18	103,15
April/April	138,07	134,75	102,46
Mei/May	140,52	134,44	104,53
Juni/June	140,98	134,91	104,49
Juli/July	143,49	135,83	105,64
Agustus/August	145,28	135,86	106,93
September/September	144,67	134,89	107,25
Oktober/October	145,30	134,93	107,69
November/November	145,58	135,83	107,18
Desember/December	145,89	136,24	107,08
Rata-rata/Average	141,49	134,59	105,11

Catatan/Note: : Tahun dasar 2019 (2012=100) / Base Year 2019 (2012=100)

Sumber/Source: : Badan Pusat Statistik Provinsi D.I Yogyakarta/Statistics of D.I Yogyakarta Province

Tabel
Table 10.1.4

Indeks Harga yang Diterima Petani, Indeks Harga yang Dibayar Petani dan Nilai Tukar Petani per Bulan di D.I Yogyakarta, 2019
Indices of Prices Received by Farmers, Indices of Prices Paid by Farmers and Farmers Terms of Trade by Month in D.I Yogyakarta, 2019

Sektor, Kelompok dan Subkelompok <i>Sector, Group and Subgroup</i>	Jan <i>Jan</i>	Peb <i>Feb</i>	Mar <i>Mar</i>	Apr <i>Apr</i>
(1)	(2)	(3)	(4)	(5)
Indeks Harga yang Diterima Petani (IT)/Indices of Received by Farmers (IT)	135,39	135,32	137,38	138,07
Indeks Harga yang Dibayar Petani (IB)/Consumer Prices Paid Indices by Farmers (IB)	131,96	132,21	133,18	134,75
1. Indeks Konsumsi Rumah tangga <i>Household Consumption Index</i>	136,94	137,20	138,54	140,65
1.1 Bahan Makanan <i>Food</i>	146,00	146,32	149,80	155,80
1.2 Makanan Jadi <i>Prepared Food</i>	141,86	142,46	143,04	143,20
1.3 Perumahan <i>Housing</i>	135,14	135,33	135,08	135,09
1.4 Sandang <i>Clothing</i>	144,57	144,63	144,96	145,50
1.5 Kesehatan <i>Health</i>	127,70	127,78	128,28	128,45
1.6 Pendidikan, Rekreasi, Olah Raga <i>Education, Recreation, Sport</i>	119,81	119,88	119,71	119,73
1.7 Transportasi-Komunikasi <i>Transportation - Communication</i>	124,43	124,50	124,70	124,72

Lanjutan Tabel/*Continued Table* 10.1.4

Sektor, Kelompok dan Subkelompok <i>Sector, Group and Subgroup</i>	Jan <i>Jan</i>	Peb <i>Feb</i>	Mar <i>Mar</i>	Apr <i>Apr</i>
(1)	(2)	(3)	(4)	(5)
2. Indeks Biaya Produksi dan Penambahan Barang Modal/ <i>Cost of Production and Capital Formation Index</i>	121,87	122,04	122,35	122,57
2.1 Bibit/ <i>Seed</i>	121,68	122,41	123,15	123,76
2.2 Obat-obatan & Pupuk/ <i>Prepared Food</i>	116,56	116,51	116,15	116,19
2.3 Transportasi-Komunika/ <i>Transp.-Communication</i>	117,65	117,81	117,86	118,04
2.4 Sewa Lahan, Pajak, Lain/ <i>Hire of Land, Taxes, Others</i>	130,53	130,54	130,53	130,77
2.5 Penambahan Barang Modal/ <i>Capital Formation</i>	119,69	120,08	120,54	120,56
2.6 Upah Buruh Tani/ <i>Wage of Farmworker</i>	124,45	124,50	125,62	126,15
3. Nilai Tukar Petani/ <i>Farmers Terms of Trade</i>	102,60	102,36	103,15	102,46

Lanjutan Tabel/*Continued Table* 10.1.4

Sektor, Kelompok dan Subkelompok <i>Sector, Group and Subgroup</i>	Mei <i>May</i>	Jun <i>Jun</i>	Jul <i>Jul</i>	Agt <i>Aug</i>
(1)	(6)	(7)	(8)	(9)
Indeks Harga yang Diterima Petani (IT) <i>Indices of Received by Farmers (IT)</i>	140,52	140,98	143,49	145,28
Indeks Harga yang Dibayar Petani (IB) <i>Consumer Prices Paid Indices by Farmers (IB)</i>	134,44	134,91	135,83	135,86
1. Indeks Konsumsi Rumahtangga/ Household Consumption Index	140,18	140,73	141,86	141,83
1.1 Bahan Makanan/ <i>Food</i>	153,44	154,53	157,09	156,41
1.2 Makanan Jadi/ <i>Prepared Food</i>	144,18	144,56	145,19	145,50
1.3 Perumahan/ <i>Housing</i>	135,37	135,65	135,73	136,04
1.4 Sandang/ <i>Clothing</i>	146,66	147,19	147,94	148,43
1.5 Kesehatan/ <i>Health</i>	129,11	129,33	129,60	130,05
1.6 Pendidikan, Rekreasi, OR/ <i>Edu., Recreation, Sport</i>	119,78	119,99	120,95	121,28
1.7 Transportasi- Komunikasi/ <i>Transp.-Communication</i>	124,88	125,01	125,12	125,31

Lanjutan Tabel/*Continued Table* 10.1.4

Sektor, Kelompok dan Subkelompok <i>Sector, Group and Subgroup</i>	Mei <i>May</i>	Jun <i>Jun</i>	Jul <i>Jul</i>	Agt <i>Aug</i>
(1)	(6)	(7)	(8)	(9)
2. Indeks Biaya Produksi dan Penambahan Barang Modal/ <i>Cost of Production and Capital Formation Index</i>	122,69	123,13	123,43	123,64
2.1 Bibit/ <i>Seed</i>	124,27	123,94	124,14	124,08
2.2 Obat-obatan & Pupuk/ <i>Prepared Food</i>	116,07	116,21	116,46	116,69
2.3 Transportasi-Komunika/ <i>Transp.-Communication</i>	118,37	118,41	118,44	118,37
2.4 Sewa Lahan, Pajak, Lain/ <i>Hire of Land, Taxes, Others</i>	130,81	131,15	131,25	131,26
2.5 Penambahan Barang Modal/ <i>Capital Formation</i>	120,57	120,70	120,75	120,79
2.6 Upah Buruh Tani/ <i>Wage of Farmworker</i>	126,31	127,50	127,96	128,43
3. Nilai Tukar Petani/ <i>Farmers Terms of Trade</i>	104,53	104,49	105,64	106,93

Lanjutan Tabel/*Continued Table* 10.1.4

Sektor, Kelompok dan Subkelompok <i>Sector, Group and Subgroup</i>	Sep Sep	Okt Oct	Nov Nov	Dec Dec
(1)	(10)	(11)	(12)	(13)
Indeks Harga yang Diterima Petani (IT) <i>Indices of Received by Farmers (IT)</i>	144,67	145,30	145,58	145,89
Indeks Harga yang Dibayar Petani (IB) <i>Consumer Prices Paid Indices by Farmers (IB)</i>	134,89	134,93	135,83	136,24
1. Indeks Konsumsi Rumahtangga/ Household Consumption Index	140,37	140,33	141,48	141,96
1.1 Bahan Makanan/ <i>Food</i>	151,93	151,28	154,18	155,02
1.2 Makanan Jadi/ <i>Prepared Food</i>	145,58	146,03	146,29	147,10
1.3 Perumahan/ <i>Housing</i>	136,12	136,26	136,49	136,62
1.4 Sandang/ <i>Clothing</i>	148,47	148,76	149,19	149,20
1.5 Kesehatan/ <i>Health</i>	130,41	130,65	131,14	131,21
1.6 Pendidikan, Rekreasi, OR/ <i>Edu., Recreation, Sport</i>	121,33	121,96	121,96	122,09
1.7 Transportasi- Komunikasi/ <i>Transp.-Communication</i>	125,38	125,49	125,65	125,74

Lanjutan Tabel/*Continued Table* 10.1.4

Sektor, Kelompok dan Subkelompok <i>Sector, Group and Subgroup</i>	Sep Sep	Okt Oct	Nov Nov	Dec Dec
(1)	(10)	(11)	(12)	(13)
2. Indeks Biaya Produksi dan Penambahan Barang Modal/ <i>Cost of Production and Capital Formation Index</i>	123,85	124,06	124,41	124,60
2.1 Bibit/ <i>Seed</i>	124,44	124,54	125,13	125,20
2.2 Obat-obatan & Pupuk/ <i>Prepared Food</i>	116,68	117,19	117,48	117,57
2.3 Transportasi-Komunika/ <i>Transp.-Communication</i>	118,55	118,52	118,94	119,31
2.4 Sewa Lahan, Pajak, Lain/ <i>Hire of Land, Taxes, Others</i>	131,39	131,43	131,57	131,69
2.5 Penambahan Barang Modal/ <i>Capital Formation</i>	120,86	120,97	121,02	121,02
2.6 Upah Buruh Tani/ <i>Wage of Farmworker</i>	128,81	128,89	129,28	129,48
3. Nilai Tukar Petani/ <i>Farmers Terms of Trade</i>	107,25	107,69	107,18	107,08

Catatan/*Note*: :: Tahun dasar 2019 (2012=100) / *Base Year 2019 (2012=100)*

Sumber/*Source*: :: Badan Pusat Statistik Provinsi D.I Yogyakarta/*Statistics of D.I Yogyakarta Province*

Tabel
Table 10.1.5

Nilai Tukar Petani Berdasarkan Subsektor di D.I Yogyakarta (2012=100), 2018-2019
Farmers Term of Trade Based on Subsector in D.I Yogyakarta (2012=100), 2018-2019

Rincian/Detail	Tanaman Pangan Food Crops		Hortikultura Horticulture	
	2018	2019	2018	2019
(1)	(2)	(3)	(4)	(5)
1. Indeks Harga yang Diterima Petani/ Indices of Received by Farmers (IT)	142,09	153,01	132,72	141,92
1.1 Padi/Paddy	131,25	135,63	-	-
1.2 Palawija/Crops	155,94	175,23	-	-
1.3 Sayur-sayuran/ Vegetables	-	-	122,92	132,37
1.4 Buah-buahan/ Fruits	-	-	141,59	151,14
1.5 Tanaman obat- obatan/ Medicinal Plants	-	-	124,12	130,16
1.6 Tanaman Perkebunan rakyat (TPR)/ Smallholders Plantation	-	-	-	-
1.7 Ternak Besar/Big Livestock	-	-	-	-
1.8 Ternak Kecil/Small Livestock	-	-	-	-
1.9 Unggas/Poultry	-	-	-	-
1.10 Hasil ternak/ Product of Livestock	-	-	-	-
1.11 Penangkapan/ Fish Capture	-	-	-	-
1.12 Budidaya/ Aquaculture	-	-	-	-

Lanjutan Tabel/*Continued Table* 10.1.5

Rincian/Detail	Tanaman Pangan <i>Food Crops</i>		Hortikultura <i>Horticulture</i>	
	2018	2019	2018	2019
(1)	(2)	(3)	(4)	(5)
2. Indeks Harga yang Dibayar Petani/ <i>Indices of Price Paid by Farmers</i>	134,95	139,65	132,24	136,43
2.1 Konsumsi rumah tangga/ <i>Household Consumption</i>	136,62	141,23	135,93	140,17
2.2 Bahan Makanan/ <i>Food</i>	148,68	154,50	147,40	152,58
2.3 Makanan Jadi/ <i>Prepared Food</i>	139,27	144,81	140,54	145,69
2.4 Perumahan/ <i>Housing</i>	130,43	133,68	133,61	137,07
2.5 Sandang/ <i>Clothing</i>	137,64	145,76	139,66	148,33
2.6 Kesehatan/ <i>Health</i>	124,41	129,77	121,89	127,14
2.7 Pendidikan, Rekreasi & Olahraga/ <i>Education, Recreation & Sport</i>	117,27	119,43	120,93	123,19
2.8 Transportasi dan Komunikasi/ <i>Transportation and Communication</i>	124,43	126,43	123,59	125,70
2.9 BPPBM/BPPBM	124,96	130,16	117,05	121,03
2.10 Bibit/ <i>Seed</i>	133,81	137,94	114,40	118,54
2.11 Obat-obatan dan Pupuk/ <i>Prepared Food</i>	111,36	113,30	114,63	115,61

Lanjutan Tabel/*Continued Table* 10.1.5

Rincian/ <i>Detail</i>	Tanaman Pangan <i>Food Crops</i>		Hortikultura <i>Horticulture</i>	
	2018	2019	2018	2019
(1)	(2)	(3)	(4)	(5)
2.12 Sewa Lahan, Pajak & Lainnya/ <i>Hire of Land, Taxes, Others</i>	120,54	124,00	117,60	120,96
2.13 Transportasi/ <i>Transportation</i>	144,09	148,28	116,78	119,89
2.14 Penambahan Barang Modal/ <i>Capital Formation</i>	121,98	127,39	116,21	120,38
2.15 Upah Buruh Tani/ <i>Wage of Farmworker</i>	131,43	139,71	119,92	126,65
3. Nilai tukar petani/ <i>Farmers Terms of Trade</i>	105,29	109,57	100,37	104,00

Lanjutan Tabel/*Continued Table* 10.1.5

Rincian/Detail	Perkebunan Plantation		Pernakan Livestock	
	2018	2019	2018	2019
(1)	(6)	(7)	(8)	(9)
1. Indeks Harga yang Diterima Petani/ Indices of Received by Farmers (IT)	140,44	161,86	114,77	118,93
1.1 Padi/Paddy	-	-	-	-
1.2 Palawija/Crops	-	-	-	-
1.3 Sayur-sayuran/ Vegetables	-	-	-	-
1.4 Buah-buahan/ Fruits	-	-	-	-
1.5 Tanaman obat- obatan/ Medicinal Plants	-	-	-	-
1.6 Tanaman Perkebunan rakyat (TPR)/ Smallholders Plantation	140,44	161,86	-	-
1.7 Ternak Besar/Big Livestock	-	-	110,20	115,68
1.8 Ternak Kecil/Small Livestock	-	-	112,20	120,57
1.9 Unggas/Poultry	-	-	139,28	137,82
1.10 Hasil ternak/ Product of Livestock	-	-	119,86	118,53
1.11 Penangkapan/ Fish Capture	-	-	-	-
1.12 Budidaya/ Aquaculture	-	-	-	-

Lanjutan Tabel/*Continued Table* 10.1.5

Rincian/Detail	Perkebunan Plantation		Peternakan Livestock	
	2018	2019	2018	2019
(1)	(6)	(7)	(8)	(9)
2. Indeks Harga yang Dibayar Petani/ Indices of Price Paid by Farmers	129,63	133,10	125,37	129,84
2.1 Konsumsi rumah tangga/ <i>Household Consumption</i>	135,74	139,64	135,20	139,44
2.2 Bahan Makanan/ <i>Food</i>	146,41	149,93	147,56	152,43
2.3 Makanan Jadi/ <i>Prepared Food</i>	138,23	143,15	138,56	143,50
2.4 Perumahan/ <i>Housing</i>	135,07	139,07	131,48	134,92
2.5 Sandang/ <i>Clothing</i>	139,85	148,49	138,34	146,71
2.6 Kesehatan/ <i>Health</i>	123,67	128,74	125,60	131,16
2.7 Pendidikan, Rekreasi & Olahraga/ <i>Education, Recreation & Sport</i>	116,55	118,33	120,31	121,76
2.8 Transportasi dan Komunikasi/ <i>Transportation and Communication</i>	122,36	125,01	120,91	123,55
2.9 BPPBM/BPPBM	119,07	121,80	115,69	120,41
2.10 Bibit/ <i>Seed</i>	100,00	100,00	126,99	131,45
2.11 Obat-obatan dan Pupuk/ <i>Prepared Food</i>	112,16	112,81	115,15	122,14

Lanjutan Tabel/*Continued Table* 10.1.5

Rincian/ <i>Detail</i>	Perkebunan <i>Plantation</i>		Pternakan <i>Livestock</i>	
	2018	2019	2018	2019
(1)	(6)	(7)	(8)	(9)
2.12 Sewa Lahan, Pajak & Lainnya/ <i>Hire of Land, Taxes, Others</i>	115,39	117,19	110,67	112,32
2.13 Transportasi/ <i>Tranportation</i>	127,42	130,76	119,56	123,95
2.14 Penambahan Barang Modal/ <i>Capital Formation</i>	126,04	127,73	107,67	110,54
2.15 Upah Buruh Tani/ <i>Wage of Farmworker</i>	124,76	129,56	112,79	115,81
3. Nilai tukar petani/ Farmers Terms of Trade	108,34	121,56	91,54	91,60

Lanjutan Tabel/*Continued Table* 10.1.5

Rincian/Detail	Perikanan Fishery	
	2018	2019
(1)	(10)	(11)
1. Indeks Harga yang Diterima Petani/ Indices of Received by Farmers (IT)	127,41	131,47
1.1 Padi/Paddy	-	-
1.2 Palawija/Crops	-	-
1.3 Sayur-sayuran/Vegetables	-	-
1.4 Buah-buahan/Fruits	-	-
1.5 Tanaman obat-obatan/ Medicinal Plants	-	-
1.6 Tanaman Perkebunan rakyat (TPR)/Smallholders Plantation	-	-
1.7 Ternak Besar/Big Livestock	-	-
1.8 Ternak Kecil/Small Livestock	-	-
1.9 Unggas/Poultry	-	-
1.10 Hasil ternak/Product of Livestock	-	-
1.11 Penangkapan/Fish Capture	153,86	158,82
1.12 Budidaya/Aquaculture	125,93	129,95

Lanjutan Tabel/*Continued Table* 10.1.5

Rincian/Detail	Perikanan Fishery	
	2018	2019
(1)	(10)	(11)
2. Indeks Harga yang Dibayar Petani/<i>Indices of Price Paid by Farmers</i>	123,84	127,05
2.1 Konsumsi rumah tangga/ <i>Household Consumption</i>	135,96	140,54
2.2 Bahan Makanan/ <i>Food</i>	147,83	153,70
2.3 Makanan Jadi/ <i>Prepared Food</i>	146,08	152,32
2.4 Perumahan/ <i>Housing</i>	130,88	133,20
2.5 Sandang/ <i>Clothing</i>	138,83	146,46
2.6 Kesehatan/ <i>Health</i>	126,81	133,33
2.7 Pendidikan, Rekreasi & Olahraga/ <i>Education, Recreation & Sport</i>	113,86	116,26
2.8 Transportasi dan Komunikasi/ <i>Transportation and Communication</i>	120,33	122,53
2.9 BPPBM/BPPBM	109,75	111,3708167
2.10 Bibit/ <i>Seed</i>	100,00	100
2.11 Obat-obatan dan Pupuk/ <i>Prepared Food</i>	121,57	125,0943083

Lanjutan Tabel/*Continued Table* 10.1.5

Rincian/ <i>Detail</i>	Perikanan <i>Fishery</i>	
	2018	2019
(1)	(10)	(11)
2.12 Sewa Lahan, Pajak & Lainnya/ <i>Hire of Land, Taxes, Others</i>	109,17	109,92
2.13 Transportasi/ <i>Tranportation</i>	129,35	130,71
2.14 Penambahan Barang Modal/ <i>Capital Formation</i>	113,94	116,29
2.15 Upah Buruh Tani/ <i>Wage of Farmworker</i>	109,78	114,14
3. Nilai tukar petani/ <i>Farmers Terms of Trade</i>	102,88	105,11

Catatan/*Note* : Tahun dasar 2019 (2012=100) / *Base Year 2019 (2012=100)*

Sumber/*Source* : Badan Pusat Statistik Provinsi D.I Yogyakarta/*Statistics of D.I Yogyakarta Province*

Tabel 10.2.1
Table

Jumlah Koperasi Primer, Anggota, Modal Volume Usaha Sisa Hasil Usaha, dan Cadangan Menurut Kabupaten/Kota di D.I Yogyakarta, 2019
Number of Non Village Unit Cooperatives Members Capital Business Volume Surplus, and Reserve by Regency/ Municipality in D.I Yogyakarta, 2019

Provinsi/Kabupaten/Kota <i>Province/Regency/Municipality</i>	Jumlah Koperasi Primer <i>Non Village Unit Cooperative</i>	Anggota <i>Member</i>	Modal Sendiri (juta) <i>Inside Capital (million)</i>	Modal Luar (juta) <i>Outside Capital (million)</i>
(1)	(2)	(3)	(4)	(5)
Kulon Progo	262	34 208	145 373	61 755
Bantul	342	160 248	253 901	433 109
Gunungkidul	258	82 352	161 310	103 959
Sleman	409	224 170	335 251	600 202
Yogyakarta	362	65 138	278 483	74 541
D I Yogyakarta	257	182 409	410 080	1 167 239
Jumlah/Total	1 890	748 525	1 584 398	2 440 806

Sumber/Source : Dinas Koperasi dan UMKM D.I Yogyakarta / *Cooperative Trade and Manufacturing Service of D.I Yogyakarta*

Lanjutan Tabel/*Continued Table* 10.2.1

Provinsi/Kabupaten/Kota <i>Province/Regency/Municipality</i>	Volume Usaha (juta) <i>Bussiness Volume (million)</i>	Sisa Hasil Usaha (juta) <i>Surplus (million)</i>	Aset (juta) <i>Asset (million)</i>
(1)	(6)	(7)	(8)
Kulon Progo	258 229	7 872	388 039
Bantul	454 187	18 342	661 665
Gunungkidul	355 013	6 574	420 816
Sleman	1 473 361	23 158	935 406
Yogyakarta	407 110	20 845	532 949
D I Yogyakarta	1 283 548	92 796	1 491 790
Jumlah/Total	4 231 449	169 587	4 430 666

Sumber/Source : Dinas Koperasi dan UMKM D.I Yogyakarta / *Cooperative Trade and Manufacturing Service of D.I Yogyakarta*

Tabel
Table 10.2.2

Jumlah Koperasi Sekunder, Anggota, Modal, Volume Usaha Sisa Hasil Usaha, dan Cadangan Menurut Kabupaten/Kota di D.I Yogyakarta, 2019
Number of Non Village Unit Cooperatives Members Capital Business Volume Surplus, and Reserve by Regency/ Municipality in D.I Yogyakarta, 2019

Provinsi/Kabupaten/Kota Regency/Municipality	Jumlah Koperasi Primer Non Village Unit Cooperative	Anggota Member	Modal Sendiri (juta) Inside Capital (million)	Modal Luar (juta) Outside Capital (million)
(1)	(2)	(3)	(4)	(5)
Kulon Progo	6	64	3 638	548
Bantul	3	-	1 171	1 683
Gunungkidul	2	-	2 424	3 028
Sleman	2	92	1 469	3 529
Yogyakarta	2	2 516	8 721	4 374
D.I Yogyakarta	13	1 811	23 748	58 376
Jumlah/Total	28	4 483	41 170	71 538

Sumber/Source : Dinas Koperasi dan UMKM D.I Yogyakarta / Cooperative Trade and Manufacturing Service of D.I Yogyakarta

Lanjutan Tabel/*Continued Table 10.2.2*

Provinsi/Kabupaten/Kota <i>Regency/Municipality</i>	Volume Usaha (juta) <i>Business Volume (million)</i>	Sisa Hasil Usaha (juta) <i>Surplus (million)</i>	Aset (juta) <i>Asset (million)</i>
(1)	(6)	(7)	(8)
Kulon Progo	7 149	65	6 177
Bantul	2 490	-30	2 781
Gunungkidul	3 206	96	22 416
Sleman	7 198	38	4 998
Yogyakarta	7 682	262	14 649
D I Yogyakarta	66 043	789	81 291
Jumlah/Total	93 768	1 221	132 312

Sumber/Source : Dinas Koperasi dan UMKM D.I Yogyakarta / *Cooperative Trade and Manufacturing Service of D.I Yogyakarta*

Tabel
Table 10.3.1**Kumulatif Penanaman Modal Dalam Negeri Menurut
Sektor di D.I Yogyakarta, 2019**
**Cummulative of Domestic Investment by Sector in D.I
Yogyakarta, 2019**

Sektor/Sector	Realisasi/Realization	
	Perusahaan Establishment	Nilai (Rp) Value(Rp.)
(1)	(2)	(3)
Primer/Primary		
Pangan, Perkebunan, dan Peternakan/ <i>Foodcrops, Plantation, and Farm</i>	7	28 862 514 000
Perikanan/ <i>Fishery</i>	1	400 000 000
Kehutanan/ <i>Forestry</i>	0	-
Pertambangan/ <i>Mining</i>	3	2 306 500 000
Sekunder/Secondary		
Industri Makanan/ <i>Food Industry</i>	21	230 965 098 988
Industri Tekstil/ <i>Textile Industry</i>	23	906 139 500 525
Industri Barang dari kulit dan Alas kaki/ <i>Goods from Leather and Footwear industry</i>	7	28 811 400 000
Industri Kayu/ <i>Wood Industry</i>	5	33 076 720 750
Industri Kertas dan Percetakan/ <i>Paper and Printing Industry</i>	10	138 759 121 558
Industri Kimia dan Farmasi / <i>Chemical and Farmatical Industry</i>	10	123 003 260 000
Industri Plastik dan Karet/ <i>Plastic and Rubber Industry</i>	5	103 774 570 000
Industri Mineral Non Logam/ <i>Minning Out of Metal/ Industry</i>	3	71 029 558 942
Industri Logam Dasar, Barang Logam, Bukan Mesin dan Peralatannya/ <i>Basic Metal Industry, Metal Goods, Not Machinery and Equipment</i>	7	526 039 644 000
Industri mesin, Elektronik, Instrumen Kedokteran, Presisi, Optik dan Jam/ <i>Industrial Machinery, Electronics, Medical Instruments, Precision, Optical, and Clock</i>	0	7 860 200 000
Industri Bermotor dan Alat Transportasi Lain/ <i>Motor Vehicle Industry and Other Means of Transportation</i>	0	70 997 700 000
Industri Barang dari Semen/ <i>Cemen Goods Industry</i>	1	14 766 107 000
Industri Lainnya/ <i>Other Industry</i>	6	202 102 300 000

Lanjutan Tabel/*Continued Table* 10.3.1

Sektor/Sector	Realisasi/Realization	
	TKI	TKA
(1)	(4)	(5)
Primer/Primary		
Pangan, Perkebunan, dan Peternakan/ <i>Foodcrops, Plantation, and Farm</i>	129	-
Perikanan/ <i>Fishery</i>	-	-
Kehutanan/ <i>Forestry</i>	-	-
Pertambangan/ <i>Mining</i>	38	-
Sekunder/Secondary		
Industri Makanan/ <i>Food Industry</i>	3 313	-
Industri Tekstil/ <i>Textile Industry</i>	10 241	6
Industri Barang dari kulit dan Alas kaki/ <i>Goods from Leather and Footwear industry</i>	903	-
Industri Kayu/ <i>Wood Industry</i>	1 145	3
Industri Kertas dan Percetakan/ <i>Paper and Printing Industry</i>	2 660	-
Industri Kimia dan Farmasi/ <i>Chemical and Farmatical Industry</i>	479	-
Industri Plastik dan Karet/ <i>Plastic and Rubber Industry</i>	1 700	-
Industri Mineral Non Logam/ <i>Minning Out of Metal/ Industry</i>	496	-
Industri Logam Dasar, Barang Logam, Bukan Mesin dan Peralatannya/ <i>Basic Metal Industry, Metal Goods, Not Machinery and Equipment</i>	1 765	-
Industri mesin, Elektronik, Instrumen Kedokteran, Presisi, Optik dan Jam/ <i>Industrial Machinery, Electronics, Medical Instruments, Precision, Optical, and Clock</i>	-	-
Industri Bermotor dan Alat Transportasi Lain/ <i>Motor Vehicle Industry and Other Means of Transportation</i>	-	-
Industri Barang dari Semen/ <i>Cemen Goods Industry</i>	98	-
Industri Lainnya/ <i>Other Industry</i>	2 610	-

Lanjutan Tabel/*Continued Table* 10.3.1

Sektor/ <i>Sector</i>	Realisasi/ <i>Realization</i>	
	Perusahaan <i>Establishment</i>	Nilai (Rp) <i>Value(Rp.)</i>
(1)	(2)	(3)
Tersier/<i>Tertiary</i>		
Konstruksi/ <i>Construction</i>	9	7 580 133 500 000 000
Hotel & Restoran/ <i>Hotel & Restaurant</i>	52	2 980 514 040 000
Perdagangan dan Reparasi/ <i>Trade and Reparation</i>	57	336 548 645 000
Perumahan, Kawasan Industri dan Perkantoran/ <i>Housing, Industrial Areas and Offices</i>	18	1 553 007 299 999
Transportasi, Gudang dan Komunikasi/ <i>Transportation, Warehouses, and Communications</i>	34	1 804 953 139 494
Listrik, Gas, Air / <i>Electricity, Gas, Water</i>	3	9 125 760 000
Jasa Lainnya/ <i>Other Services</i>	43	494 824 813 211
Jumlah/<i>Total</i>	316	9 667 867 893 467

Lanjutan Tabel/*Continued Table* 10.3.1

Sektor/Sector	Realisasi/Realization	
	TKI	TKA
(1)	(4)	(5)
Tersier/Tertiary		
Konstruksi/Construction	15	0
Hotel & Restoran/Hotel & Restaurant	4 389	9
Perdagangan dan Reparasi/Trade and Reparation	1 093	1
Perumahan, Kawasan Industri dan Perkantoran/ Housing, Industrial Areas and Offices	239	2
Transportasi, Gudang dan Komunikasi/ Transportation, Warehouses, and Communications	1 836	2
Listrik, Gas, Air /Electricity, Gas, Water	144	-
Jasa Lainnya/ Other Services	1 298	-
Jumlah/Total	34 576	23

Catatan/Note : TKI =Tenaga Kerja Indonesia/Indonesian Employment

TKA =Tenaga Kerja Asing/Foreign Employment

Sumber/Source : Dinas Perizinan dan Penanaman Modal (DPPM) / Licensing and Investment Agency of D.I Yogyakarta

Tabel 10.3.2 Kumulatif Penanaman Modal Asing Menurut Sektor di D.I Yogyakarta, 2019
Table Cummulative of Foreign Investment by Sector in D.I Yogyakarta, 2019

Sektor/Sector	Realisasi/Realization	
	Perusahaan Establishment	Nilai (Rp) Value(Rp.)
(1)	(2)	(3)
Primer/Primary		
Pangan, Perkebunan, dan Peternakan/ <i>Foodcrops, Plantation, and Farm</i>	4	54 781 980 000
Perikanan/ <i>Fishery</i>	4	12 091 330 000
Kehutanan/ <i>Forestry</i>	-	-
Pertambangan/ <i>Mining</i>	1	661 428 150 000
Sekunder/Secondary		
Industri Makanan/ <i>Food Industry</i>	7	855 553 041 818
Industri Tekstil/ <i>Textile Industry</i>	10	312 853 828 375
Industri Barang dari kulit dan Alas kaki/ <i>Goods from Leather and Footwear industry</i>	12	307 844 247 848
Industri Kayu/ <i>Wood Industry</i>	19	73 455 622 000
Industri Kertas dan Percetakan/ <i>Paper and Printing Industry</i>	1	9 670 670 000
Industri Kimia dan Farmasi / <i>Chemical and Farmatical Industry</i>	3	68 354 022 500
Industri Plastik dan Karet/ <i>Plastic and Rubber Industry</i>	4	28 339 260 000
Industri Mineral Non Logam/ <i>Mining Out of Metal/ Industry</i>	2	22 866 330 000
Industri Logam Dasar, Barang Logam, Bukan Mesin dan Peralatannya/ <i>Basic Metal Industry, Metal Goods, Not Machinery and Equipment</i>	4	20 964 128 000
Industri mesin, Elektronik, Instrumen Kedokteran, Presisi, Optik dan Jam/ <i>Industrial Machinery, Electronics, Medical Instruments, Precision, Optical, and Clock</i>	-	118 260 000
Industri Bermotor dan Alat Transportasi Lain/ <i>Motor Vehicle Industry and Other Means of Transportation</i>	-	-
Industri Barang dari Semen/ <i>Cemen Goods Industry</i>	6	43 018 170 000
Industri Lainnya/ <i>Other Industry</i>	2	3 724 780 000

Lanjutan Tabel/Continued Table 10.3.2

Sektor/Sector	Realisasi/Realization	
	TKI	TKA
(1)	(4)	(5)
Primer/Primary		
Pangan, Perkebunan, dan Peternakan/ <i>Foodcrops, Plantation, and Farm</i>	200	6
Perikanan/ <i>Fishery</i>	4	-
Kehutanan/ <i>Forestry</i>	-	-
Pertambangan/ <i>Mining</i>	714	4
Sekunder/Secondary		
Industri Makanan/ <i>Food Industry</i>	1 376	7
Industri Tekstil/ <i>Textile Industry</i>	5 967	28
Industri Barang dari kulit dan Alas kaki/ <i>Goods from Leather and Footwear industry</i>	6 033	53
Industri Kayu/ <i>Wood Industry</i>	1 994	17
Industri Kertas dan Percetakan/ <i>Paper and Printing Industry</i>	234	2
Industri Kimia dan Farmasi/ <i>Chemical and Farmatical Industry</i>	164	2
Industri Plastik dan Karet/ <i>Plastic and Rubber Industry</i>	3 073	4
Industri Mineral Non Logam/ <i>Minning Out of Metal/ Industry</i>	56	4
Industri Logam Dasar, Barang Logam, Bukan Mesin dan Peralatannya/ <i>Basic Metal Industry, Metal Goods, Not Machinery and Equipment</i>	384	5
Industri mesin, Elektronik, Instrumen Kedokteran, Presisi, Optik dan Jam/ <i>Industrial Machinery, Electronics, Medical Instruments, Precision, Optical, and Clock</i>	-	-
Industri Bermotor dan Alat Transportasi Lain/ <i>Motor Vehicle Industry and Other Means of Transportation</i>	-	-
Industri Barang dari Semen/ <i>Cemen Goods Industry</i>	907	14
Industri Lainnya/ <i>Other Industry</i>	17	-

Lanjutan Tabel/*Continued Table* 10.3.2

Sektor/ <i>Sector</i>	Realisasi/ <i>Realization</i>	
	Perusahaan <i>Establishment</i>	Nilai (Rp) <i>Value (Rp.)</i>
(1)	(2)	(3)
Tersier/<i>Tertiary</i>		
Konstruksi/ <i>Construction</i>	1	36 000 000 000
Hotel & Restoran/ <i>Hotel & Restaurant</i>	16	1 521 407 161 110
Perdagangan dan Reparasi/ <i>Trade and Reparation</i>	46	1 867 032 444 656
Perumahan, Kawasan Industri dan Perkantoran/ <i>Housing, Industrial Areas and Offices</i>	5	970 994 200 000
Transportasi, Gudang dan Komunikasi/ <i>Transportation, Warehouses, and Communications</i>	6	1 434 575 688 255
Listrik, Gas, Air / <i>Electricity, Gas, Water</i>	5	298 533 516 000
Jasa Lainnya/ <i>Other Services</i>	38	742 348 330 773
Jumlah/<i>Total</i>	195	9 309 955 161 335

Lanjutan Tabel/*Continued Table* 10.3.2

Sektor/Sector	Realisasi/Realization	
	TKI	TKA
(1)	(4)	(5)
Tersier/Tertiary		
Konstruksi/ <i>Construction</i>	13	1
Hotel & Restoran/ <i>Hotel & Restaurant</i>	1 544	16
Perdagangan dan Reparasi/ <i>Trade and Reparation</i>	3 918	43
Perumahan, Kawasan Industri dan Perkantoran/ <i>Housing, Industrial Areas and Offices</i>	71	-
Transportasi, Gudang dan Komunikasi/ <i>Transportation, Warehouses, and Communications</i>	118	9
Listrik, Gas, Air/ <i>Electricity, Gas, Water</i>	744	-
Jasa Lainnya/ <i>Other Services</i>	2 227	26
Jumlah/Total	29 745	240

Catatan/Note : TKI =Tenaga Kerja Indonesia/*Indonesian Employment*

TKA =Tenaga Kerja Asing/*Foreign Employment*

Sumber/Source : Dinas Perizinan dan Penanaman Modal (DPPM) / *Licensing and Investment Agency of D.I Yogyakarta*

Tabel 10.3.3 Kumulatif Penanaman Modal Dalam Negeri Menurut Kabupaten/Kota di D.I Yogyakarta, 2019
Table Cumulative of Domestic Investment by Regency/ Municipality in D.I Yogyakarta, 2019

Kabupaten/Kota Regency/Municipality	Rencana/Planning	
	Perusahaan Establishment	Nilai (Rp) Value(Rp.)
(1)	(2)	(3)
Kulon Progo	49	16 311 531 875 758
Bantul	91	924 604 999 862
Gunungkidul	40	521 790 182 638
Sleman	185	5 937 748 755 021
Yogyakarta	205	3 416 857 910 562
D.I Yogyakarta	570	27 112 533 723 841

Lanjutan Tabel/*Continued Table* 10.3.3

Kabupaten/Kota <i>Regency/Municipality</i>	Rencana/ <i>Planning</i>	
	TKI	TKA
(1)	(4)	(5)
Kulon Progo	9 358	6
Bantul	23 849	7
Gunungkidul	2 082	8
Sleman	22 966	74
Yogyakarta	19 768	66
D.I Yogyakarta	78 023	161

Lanjutan Tabel/*Continued Table* 10.3.3

Kabupaten/Kota Regency/Municipality	Realisasi/Realization	
	Perusahaan Establishment	Nilai (Rp) Value(Rp.)
(1)	(2)	(3)
Kulon Progo	30	9 948 563 308 942
Bantul	52	520 618 093 711
Gunungkidul	18	161 604 659 948
Sleman	133	4 159 517 948 347
Yogyakarta	92	2 457 697 382 519
D.I Yogyakarta	325	17 248 001 393 467

Lanjutan Tabel/*Continued Table* 10.3.3

Kabupaten/Kota <i>Regency/Municipality</i>	Realisasi/Realization		% Nilai <i>% Value</i>
	TKI	TKA	
(1)	(4)	(5)	
Kulon Progo	808	0	60,99
Bantul	8 298	2	56,31
Gunungkidul	709	1	30,97
Sleman	17 310	9	70,05
Yogyakarta	7 466	11	71,93
D.I Yogyakarta	34 591	23	63,62

Catatan/Note : TKI =Tenaga Kerja Indonesia/*Indonesian Employment*

TKA =Tenaga Kerja Asing/*Foreign Employment*

Sumber/Source : Dinas Perizinan dan Penanaman Modal (DPPM) / *Licensing and Investment Agency of D.I Yogyakarta*

Tabel 10.3.4 Kumulatif Penanaman Modal Asing Menurut Kabupaten/ Kota di D.I Yogyakarta, 2019
Table Cumulative of Foreign Investment by Regency/ Municipality in D.I Yogyakarta, 2019

Kabupaten/Kota Regency/Municipality	Rencana/Planning	
	Perusahaan Establishment	Nilai (Rp) Value(Rp.)
(1)	(2)	(3)
Kulon Progo	10	289 216 605 000
Bantul	67	639 204 050 000
Gunungkidul	10	344 278 887 518
Sleman	119	3 515 223 481 078
Yogyakarta	70	4 471 978 627 203
D.I Yogyakarta	276	9 259 901 650 799

Lanjutan Tabel/*Continued Table* 10.3.4

Kabupaten/Kota Regency/Municipality	Rencana/Planning	
	TKI	TKA
(1)	(4)	(5)
Kulon Progo	2198	16
Bantul	15046	134
Gunungkidul	6507	37
Sleman	16670	164
Yogyakarta	6455	118
D.I Yogyakarta	46 876	469

Lanjutan Tabel/*Continued Table* 10.3.4

Kabupaten/Kota Regency/Municipality	Realisasi/Realization	
	Perusahaan Establishment	Nilai (Rp) Value(Rp.)
(1)	(2)	(3)
Kulon Progo	10	702 837 890 000
Bantul	49	642 292 165 875
Gunungkidul	12	176 729 140 000
Sleman	76	3 474 799 437 619
Yogyakarta	49	4 349 296 527 841
D.I Yogyakarta	196	9 345 955 161 335

Lanjutan Tabel/*Continued Table* 10.3.4

Kabupaten/Kota Regency/Municipality	Realisasi/Realization		% Nilai % Value
	TKI	TKA	
(1)	(4)	(5)	(6)
Kulon Progo	2511	13	243,01
Bantul	14173	102	100,48
Gunungkidul	1409	8	51,33
Sleman	8186	75	98,85
Yogyakarta	3479	43	97,26
D.I Yogyakarta	29 758	241	100,93

Catatan/Note : TKI = Tenaga Kerja Indonesia/*Indonesian Employment*

TKA = Tenaga Kerja Asing/*Foreign Employment*

Sumber/Source : Dinas Perizinan dan Penanaman Modal (DPPM) / *Licensing and Investment Agency of D.I Yogyakarta*

PENGELUARAN PENDUDUK

Population Expenditure

B A B

CHAPTER

11

Rata-rata pengeluaran per kapita penduduk pada tahun 2019 tercatat sebesar **Rp 1.339.726** per kapita per bulan yang terdiri dari pengeluaran makanan sebesar **40,79%** dari seluruh pengeluaran

The average expenditure per capita of the population in 2019 was recorded at **Rp 1.339.726** per capita per month, consisting of food expenditure of **40,79%** from total expenditure



PENJELASAN TEKNIS

1. **Pengeluaran rata-rata per kapita** adalah biaya yang dikeluarkan untuk konsumsi semua anggota rumah tangga selama sebulan baik yang berasal dari pembelian, pemberian maupun produksi sendiri dibagi dengan banyaknya anggota rumah tangga dalam rumah tangga tersebut.
2. Konsumsi rumah tangga dibedakan atas konsumsi makanan maupun non makanan tanpa memperhatikan asal barang dan terbatas pada pengeluaran untuk kebutuhan rumah tangga saja, tidak termasuk konsumsi/ pengeluaran untuk keperluan usaha atau yang diberikan kepada pihak lain.
3. Pengeluaran untuk konsumsi makanan dihitung selama seminggu yang lalu, sedangkan untuk bukan makanan sebulan atau setahun yang lalu. Baik konsumsi makanan maupun bukan makanan selanjutnya dikonversikan kedalam pengeluaran rata-rata sebulan.

TECHNICAL NOTES

1. ***Per capita Average Expenditure*** is the cost spent for all household members consumption during the month, whether from purchasing, giving or own production, divided by the number of household members in the household.
2. Household consumption, distinguished between food and non- food, is limited to goods and services used for household purposes, omitting those purchased for business or to be given away, regardless of their source or origin.
3. The reference period for food consumption is one week, and for non-food prior to enumeration. Both food and non-food consumption are tabulated on a monthly basis for which purpose conversion may be required.

Tabel
Table 11.1

Rata-rata Pengeluaran per Kapita Sebulan Menurut Kelompok Komoditas dan Daerah Tempat Tinggal di D.I Yogyakarta (rupiah), 2018 dan 2019
Monthly Average Expenditure per Capita by Commodity Group and Urban Rural Classification in D.I Yogyakarta (rupiahs), 2018 and 2019

Kelompok Komoditas/ Commodity Group	2018		
	Kota/ Urban	Desa/ Rural	Kota+Desa/ Urban+Rural
(1)	(2)	(3)	(4)
Makanan/Food			
Padi-padian/Cereals	47 644	56 043	49 912
Umbi-umbian/Tubers	3 861	3 045	3 640
Ikan/udang/cumi/kerang/Fish/shrimp/common squid/shells	23 473	16 817	21 675
Daging/Meat	25 044	18 238	23 206
Telur dan susu/Eggs and milk	43 307	24 839	38 319
Sayur-sayuran/Vegetables	35 632	36 259	35 801
Kacang-kacangan/Legumes	12 469	13 501	12 748
Buah-buahan/Fruits	36 157	21 306	32 146
Minyak dan kelapa/Oil and coconut	10 778	13 629	11 548
Bahan minuman/Beverage stuffs	18 920	19 146	18 981
Bumbu-bumbuan/Spices	8 259	7 232	7 982
Konsumsi lainnya/Miscellaneous food items	9 666	8 728	9 412
Makanan dan minuman jadi/Prepared food and beverages	256 712	140 516	225 328
Rokok/Cigarettes	37 919	39 380	38 314
Jumlah makanan/Total food	569 841	418 678	529 012

Lanjutan Tabel/*Continued Table* 11.1

Kelompok Komoditas/ <i>Commodity Group</i>	2018		
	Kota/ <i>Urban</i>	Desa/ <i>Rural</i>	Kota+Desa/ <i>Urban+Rural</i>
(1)	(2)	(3)	(4)
Bukan makanan/<i>Non-food</i>			
Perumahan dan fasilitas rumah tangga/ <i>Housing and household facilities</i>	373 119	178 573	320 573
Aneka komoditas dan jasa/ <i>Goods and services</i>	258 034	93 601	213 622
Pakaian, alas kaki, dan tutup kepala/ <i>Clothing, footwear, and headgear</i>	38 454	20 612	33 635
Komoditas tahan lama/ <i>Durable goods</i>	152 430	82 757	133 611
Pajak, pungutan, dan asuransi/ <i>Taxes and insurance</i>	52 001	29 083	45 811
Keperluan pesta dan upacara/kenduri/ <i>Parties and ceremonies</i>	29 974	16 729	26 397
Jumlah bukan makanan/<i>Total non-food</i>	904 012	421 355	773 649
Jumlah/<i>Total</i>	1 473 853	840 033	1 302 661

Lanjutan Tabel/Continued Table 11.1

Kelompok Komoditas/ Commodity Group	2019		
	Kota/ Urban	Desa/ Rural	Kota+Desa/ Urban+Rural
(1)	(2)	(3)	(4)
Makanan/Food			
Padi-padian/Cereals	46 334	63 581	50 993
Umbi-umbian/Tubers	4 459	3 419	4 178
Ikan/udang/cumi/kerang/Fish/shrimp/common squid/shells	23 972	18 055	22 374
Daging/Meat	26 608	19 358	24 650
Telur dan susu/Eggs and milk	40 929	28 281	37 513
Sayur-sayuran/Vegetables	32 810	33 186	32 911
Kacang-kacangan/Legumes	11 309	13 615	11 932
Buah-buahan/Fruits	38 409	19 380	33 270
Minyak dan kelapa/Oil and coconut	10 936	12 991	11 491
Bahan minuman/Beverage stuffs	18 952	17 218	18 483
Bumbu-bumbuan/Spices	8 168	7 951	8 109
Konsumsi lainnya/Miscellaneous food items	9 336	7 837	8 931
Makanan dan minuman jadi/Prepared food and beverages	274 131	147 089	239 818
Rokok/Cigarettes	40 677	44 805	41 792
Jumlah makanan/Total food	587 032	436 764	546 445

Lanjutan Tabel/*Continued Table* 11.1

Kelompok Komoditas/ <i>Commodity Group</i>	2019		
	Kota/ <i>Urban</i>	Desa/ <i>Rural</i>	Kota+Desa/ <i>Urban+Rural</i>
(1)	(2)	(3)	(4)
Bukan makanan/<i>Non-food</i>			
Perumahan dan fasilitas rumah tangga/ <i>Housing and household facilities</i>	402 400	189 641	344 935
Aneka komoditas dan jasa/ <i>Goods and services</i>	271 371	94 919	223 712
Pakaian, alas kaki, dan tutup kepala/ <i>Clothing, footwear, and headgear</i>	41 308	18 510	35 151
Komoditas tahan lama/ <i>Durable goods</i>	124 543	57 767	106 507
Pajak, pungutan, dan asuransi/ <i>Taxes and insurance</i>	54 613	26 028	46 893
Keperluan pesta dan upacara/kenduri/ <i>Parties and ceremonies</i>	37 475	32 324	36 084
Jumlah bukan makanan/<i>Total non-food</i>	931 712	419 189	793 281
Jumlah/<i>Total</i>	1 518 744	855 953	1 339 726

Sumber/*Source*: BPS, Survei Sosial Ekonomi Nasional (Susenas)/BPS-Statistics Indonesia, National Socioeconomic Survey

Tabel
Table 11.2

Persentase Pengeluaran per Kapita Sebulan Menurut Kelompok Komoditas dan Daerah Tempat Tinggal di D.I Yogyakarta (rupiah), 2018 dan 2019
Percentage of Monthly Expenditure per Capita by Commodity Group and Urban Rural Classification in D.I Yogyakarta (rupiahs), 2018 and 2019

Kelompok Komoditas/ Commodity Group	2018		
	Kota/ Urban	Desa / Rural	Kota+Desa/ Urban+Rural
(1)	(2)	(3)	(4)
Makanan/Food			
Padi-padian/Cereals	3,23	6,67	3,83
Umbi-umbian/Tubers	0,26	0,36	0,28
Ikan/udang/cumi/kerang/Fish/shrimp/common squid/shells	1,59	2,00	1,66
Daging/Meat	1,70	2,17	1,78
Telur dan susu/Eggs and milk	2,94	2,96	2,94
Sayur-sayuran/Vegetables	2,42	4,32	2,75
Kacang-kacangan/Legumes	0,85	1,61	0,98
Buah-buahan/Fruits	2,45	2,54	2,47
Minyak dan kelapa/Oil and coconut	0,73	1,62	0,89
Bahan minuman/Beverage stuffs	1,28	2,28	1,46
Bumbu-bumbuan/Spices	0,56	0,86	0,61
Konsumsi lainnya/Miscellaneous food items	0,66	1,04	0,72
Makanan dan minuman jadi/Prepared food and beverages	17,42	16,73	17,30
Rokok/Cigarettes	2,57	4,69	2,94
Jumlah makanan/Total food	38,66	49,84	40,61

Lanjutan Tabel/*Continued Table* 11.2

Kelompok Komoditas/ <i>Commodity Group</i>	2018		
	Kota/ <i>Urban</i>	Desa/ <i>Rural</i>	Kota+Desa/ <i>Urban+Rural</i>
(1)	(2)	(3)	(4)
Bukan makanan/<i>Non-food</i>			
Perumahan dan fasilitas rumah tangga/ <i>Housing and household facilities</i>	25,32	21,26	24,61
Aneka komoditas dan jasa/ <i>Goods and services</i>	17,51	11,14	16,40
Pakaian, alas kaki, dan tutup kepala/ <i>Clothing, footwear, and headgear</i>	2,61	2,45	2,58
Komoditas tahan lama/ <i>Durable goods</i>	10,34	9,85	10,26
Pajak, pungutan, dan asuransi/ <i>Taxes and insurance</i>	3,53	3,46	3,52
Keperluan pesta dan upacara/kenduri/ <i>Parties and ceremonies</i>	2,03	1,99	2,03
Jumlah bukan makanan/<i>Total non-food</i>	61,34	50,16	59,39
Jumlah/<i>Total</i>	100,00	100,00	100,00

Lanjutan Tabel/Continued Table 11.2

Kelompok Komoditas/ Commodity Group	2019		
	Kota/ Urban	Desa/ Rural	Kota+Desa/ Urban+Rural
(1)	(2)	(3)	(4)
Makanan/Food			
Padi-padian/Cereals	3,05	7,43	3,81
Umbi-umbian/Tubers	0,29	0,40	0,31
Ikan/udang/cumi/kerang/Fish/shrimp/common squid/ shells	1,58	2,11	1,67
Daging/Meat	1,75	2,26	1,84
Telur dan susu/Eggs and milk	2,69	3,30	2,80
Sayur-sayuran/Vegetables	2,16	3,88	2,46
Kacang-kacangan/Legumes	0,74	1,59	0,89
Buah-buahan/Fruits	2,53	2,26	2,48
Minyak dan kelapa/Oil and coconut	0,72	1,52	0,86
Bahan minuman/Beverage stuffs	1,25	2,01	1,38
Bumbu-bumbuan/Spices	0,54	0,93	0,61
Konsumsi lainnya/Miscellaneous food items	0,61	0,92	0,67
Makanan dan minuman jadi/Prepared food and beverages	18,05	17,18	17,90
Rokok/Cigarettes	2,68	5,23	3,12
Jumlah makanan/Total food	38,65	51,03	40,79

Lanjutan Tabel/*Continued Table* 11.2

Kelompok Komoditas/ <i>Commodity Group</i>	2019		
	Kota/ <i>Urban</i>	Desa/ <i>Rural</i>	Kota+Desa/ <i>Urban+Rural</i>
(1)	(2)	(3)	(4)
Bukan makanan/<i>Non-food</i>			
Perumahan dan fasilitas rumah tangga/ <i>Housing and household facilities</i>	26,50	22,16	25,75
Aneka komoditas dan jasa/ <i>Goods and services</i>	17,87	11,09	16,70
Pakaian, alas kaki, dan tutup kepala/ <i>Clothing, footwear, and headgear</i>	2,72	2,16	2,62
Komoditas tahan lama/ <i>Durable goods</i>	8,20	6,75	7,95
Pajak, pungutan, dan asuransi/ <i>Taxes and insurance</i>	3,60	3,04	3,50
Keperluan pesta dan upacara/kenduri/ <i>Parties and ceremonies</i>	2,47	3,78	2,69
Jumlah bukan makanan/<i>Total non-food</i>	61,35	48,97	59,21
Jumlah/<i>Total</i>	100,00	100,00	100,00

Sumber/*Source*: BPS, Survei Sosial Ekonomi Nasional (Susenas)/BPS-Statistics Indonesia, National Socioeconomic Survey

Tabel
Table 11.3

Rata-rata Pengeluaran per Kapita Sebulan Makanan dan Bukan Makanan di Daerah Perkotaan dan Perdesaan Menurut Kabupaten/Kota di D.I Yogyakarta (rupiah), 2018 dan 2019

Monthly Average of Food and Non-Food Expenditure per Capita in Urban Areas by Regency/Municipality in D.I Yogyakarta (rupiahs), 2018 and 2019

Kabupaten/Kota Regency/Municipality	Makanan/Food		Bukan Makanan/ Non-Food		Jumlah/Total	
	2018	2019	2018	2019	2018	2019
(1)	(2)	(3)	(4)	(5)	(6)	(7)
Kulon Progo	389 967	424 192	415 642	480 709	805 609	904 901
Bantul	477 059	521 896	733 684	740 207	1 210 744	1 262 103
Gunungkidul	439 165	439 857	401 411	384 042	840 575	823 899
Sleman	630 393	625 435	1 029 315	1 103 009	1 659 708	1 728 444
Yogyakarta	658 468	686 401	1 143 991	1 059 169	1 802 459	1 745 570
D.I Yogyakarta	529 012	546 445	773 649	793 281	1 302 661	1 339 726

Sumber/Source: BPS, Survei Sosial Ekonomi Nasional (Susenas)/BPS-Statistics Indonesia, National Socioeconomic Survey

Tabel
Table 11.4

Persentase Pengeluaran per Kapita Sebulan Makanan dan Bukan Makanan di Daerah Perkotaan dan Perdesaan Menurut Kabupaten/Kota di DI Yogyakarta, 2018 dan 2019

Percentage of Monthly Food and Non-Food Expenditure per Capita in Urban and Rural Areas by Regency/Municipality in DI Yogyakarta, 2018 and 2019

Kabupaten/Kota Regency/Municipality	Makanan Food		Bukan Makanan Non-Food	
	2018	2019	2018	2019
(1)	(2)	(3)	(4)	(5)
Kulon Progo	48,41	46,88	51,59	53,12
Bantul	39,40	41,35	60,60	58,65
Gunungkidul	52,25	53,39	47,75	46,61
Sleman	37,98	36,18	62,02	63,82
Yogyakarta	36,53	39,32	63,47	60,68
D.I Yogyakarta	40,61	40,79	59,39	59,21

Sumber/Source: BPS, Survei Sosial Ekonomi Nasional (Susenas)/BPS-Statistics Indonesia, National Socioeconomic Survey

Tabel 11.5 **Persentase Penduduk Menurut Golongan Pengeluaran per Kapita sebulan di D.I Yogyakarta, 2019**
Percentage of Population by Per Capita Spending Group a Month in D.I Yogyakarta, 2019

Golongan Pengeluaran Spending Group (Rp)	Persentase Penduduk Percentage of Population
(1)	(2)
< 150 000	0,00
150 000–199 999	0,03
200 000–299 999	1,22
300 000–499 999	17,31
500 000–749 999	20,97
750 000–999 999	14,53
1 000 000–1 499 999	17,44
1 500 000+	28,48
Jumlah/Total	100,00

Sumber/Source: BPS, Survei Sosial Ekonomi Nasional (Susenas) Maret/BPS-Statistics Indonesia, National Socioeconomic Survey March

PERDAGANGAN LUAR NEGERI

Foreign Trade

B A B
CHAPTER
12



Amerika

145,4



Jerman

48,42



NEGARA ASAL
IMPOR
TERBESAR

Biggest

Import

2019

Juta/Million US\$

27,43

Hongkong



26,84

Tiongkok



12,16

Taiwan



NEGARA TUJUAN
EKSPOR
TERBESAR

Biggest

Export

2019

Juta/Million US\$

38,73



Japan

3 KOMIDITI
EKSPOR
TERBESAR
2019

Juta/Million US\$



144,32



31,47



Barang-Barang Dari Kulit
Leather Goods

39,24



Barang-Barang Rajutan
Knitted Goods

55,29



Perabot, Penerangan Rumah
Furniture, Home Lighting

Pakaian Jadi Bukan Rajutan
Clothes Are Not Knitted

Tahun 2019
Total impor Sebesar
US\$ 95,10 juta
didominasi oleh
**KOMODITI LAIN-
NYA** sebesar
23,04 %, diikuti
FILAMEN BUATAN
sebesar **22,36%**
dan **KAPAS** sebesar
10,37%.

PENJELASAN TEKNIS

1. Barang-barang yang dikirim ke luar negeri untuk diolah dicatat sebagai **ekspor**, sedangkan hasil olahan yang dikembalikan ke Indonesia dicatat sebagai **import**.
2. Barang-barang luar negeri yang diolah di dalam negeri dicatat sebagai barang **import** meskipun barang olahan tersebut akan kembali ke luar negeri.
3. **Ekspor** adalah kegiatan mengeluarkan barang dari daerah pabean.
4. **Daerah Pabean** adalah wilayah Republik Indonesia yang meliputi wilayah darat, perairan dan ruang udara di atasnya, serta tempat-tempat tertentu di zone ekonomi eksklusif dan landas kontingen yang di dalamnya berlaku Undang-Undang mengenai kepabeanan.
5. **Eksportir** adalah orang perorangan, lembaga atau badan usaha baik berbentuk badan hukum atau bukan badan hukum yang melakukan ekspor
6. **Mata dagangan/ Barang** adalah setiap benda baik berwujud maupun tidak berwujud, baik bergerak maupun tidak bergerak, dapat dihabiskan maupun tidak dapat dihabiskan yang dapat diperdagangkan, dipakai, dipergunakan atau dimanfaatkan.
7. Semua barang bebas diekspor kecuali barang dibatasi ekspor, barang dilarang ekspor atau

TECHNICAL NOTES

1. *Goods sent abroad for processing purposes are recorded as **export** while its product sent to Indonesia are recorded as **import**.*
2. *Foreign goods processed in Indonesia are still recorded as **imports** although the products will be sent to abroad.*
3. ***Export** is the activity of issuing goods from the customs area.*
4. ***The customs area** is the territory of the Republic of Indonesia covering land, waters and air space above it, as well as certain places in the exclusive economic zone and a landing force contingent in which the Law on Customs.*
5. ***Exporter** is a legal person, institution or business entity whether incorporated legal or not legal entities engaged in the export*
6. ***Eyes merchandise / goods** are every object both tangible and intangible, whether movable or immovable, can be spent and can not be spent to to be traded, used, used or exploited.*
7. *All items except goods exported free of export restricted, prohibited goods ekspor atau otherwise*

ditentukan lain oleh Undang-Undang

8. **Pelabuhan Muat** adalah daerah perairan yang terlindung dari gelombang laut dan di lengkapi dengan fasilitas terminal meliputi: dermaga, tempat di mana kapal dapat bertambat untuk bongkar muat barang. crane, untuk melaksanakan kegiatan bongkar muat barang. gudang laut (transito), tempat untuk menyimpan muatan dari kapal atau yang akan di pindah ke kapal.
9. **Negara Tujuan** adalah negara mitra dagang indonesia yang melakukan kegiatan perdagangan(baik ekspor maupun impor).
10. **Impor** adalah kegiatan memasukan barang kedalam suatu daerah pabean.
11. **Jenis komoditi** adalah barang ekspor yang dicatat sesuai kode Harmonized System (HS).
12. **Ekspor Ikan melalui Bandara** adalah layanan Sertifikasi Kesehatan ikan / hasil perikanan yang akan diekspor sesuai persyaratan ke / oleh negara tujuan.
13. **Impor Ikan melalui Bandara** adalah layanan Sertifikasi Kesehatan ikan / hasil perikanan yang akan dimasukkan kedalam wilayah RI (impor) sebagai salah satu ketentuan yang harus dipenuhi, dimaksudkan untuk memastikan bahwa ikan / hasil perikanan yang diimport bebas

provided by Act

8. **Port of Load** *is the water area is sheltered from ocean waves and is equipped with terminal facilities include: the pier, where boats can tie up for loading and unloading goods. crane, to carry out the activities of loading and unloading of goods. sea warehouse (transit), a place to store cargo from a ship or who will move into the ship*
9. **Country of Destination** *is the trading partner countries Indonesia which melakukan trade (both exports and imports).*
10. **Import** *is an activity to enter goods into a customs area.*
11. **Type commodity** *is exported goods are recorded according to the code Harmonized System (HS).*
12. **Fish Exports through Airports** *are Health Certification services for fish / fishery products to be exported as required to / by the destination country.*
13. **Fish Imports through Airports** *are health certification service for fish / fishery products which will be included in the territory of the Republic of Indonesia (import) as one of the provisions that must be fulfilled, intended to ensure that fish / fishery products imported are free of quarantine fish disease,*

penyakit ikan karantina, sesuai jenis dan jumlahnya dengan dokumen yang menyertai serta bebas / tidak berpotensi sebagai media pembawa penyakit ZOONOSIS (bersifat menular ke manusia).

according to the type and quantity with accompanying documents and free / no potential as a carrier of ZOONOSIS (transmitted to humans).

<https://yogyakarta.bps.go.id>

12.1 EKSPOR EXPORT

Tabel 12.1.1 Volume Dan Nilai Ekspor dirinci Menurut Jenis Komoditi di Provinsi Asal, 2018 dan 2019
Volume and Value of Export by Type of Commodity at Province of Origin, 2018 and 2019

Jenis Komoditi <i>Type of Commodity</i>	Volume/Volume (ton)		Nilai FOB/FOB Value (US \$)	
	2018	2019	2018	2019
(1)	(2)	(3)	(4)	(5)
Pakaian Jadi Bukan Rajutan/Clothes <i>Are Not Knitted</i>	4 301,52	3 995,40	152 696 314	144 319 111
Perabot, Penerangan Rumah/ <i>Furniture, Home Lighting</i>	17 994,42	16 020,68	62 870 672	55 291 189
Barang-Barang Rajutan/Knitted Goods	2 089,69	1 661,67	36 683 473	39 241 114
Barang-Barang Dari Kulit/Leather <i>Goods</i>	933,95	861,79	33 841 655	31 471 852
Minyak Atsiri, Kosmetik Wangi- Wangian/Essential Oils, Fragrant <i>Cosmetics</i>	895,94	686,17	19 727 851	11 853 662
Kayu, Barang Dari Kayu/Wood, Wood <i>Products</i>	12 375,76	14 635,54	15 947 023	15 514 223
Kertas /Karton/Paperboard	3 129,88	2 939,66	15 119 672	13 264 829
Jerami /Bahan Anyaman/Straw/ <i>Woven Material</i>	2 806,78	4 059,31	14 680 449	18 683 030
Plastik Dan Barang Dari Plastik/Plastic <i>and Plastic Products</i>	687,09	769,81	12 536 093	13 285 158
Bulu Unggas/Poultry Feathers	203,90	196,13	10 496 514	12 596 887
Bahan Kimia Organik/Organic <i>Chemicals</i>	393,05	233,69	9 405 549	4 210 853
Benda-Benda Dari Batu, Gips Dan Semen/Stone Objects, Casts and <i>Cement</i>	6 202,23	6 109,69	6 758 238	7 224 683
Tutup Kepala/Headgear	1 142,75	1 421,89	6 668 023	8 401 323

Lanjutan Tabel/*Continued Table* 12.1.1

Jenis Komoditi <i>Type of Commodity</i>	Volume/Volume (ton)		Nilai FOB/FOB Value (US \$)	
	2018	2019	2018	2019
(1)	(2)	(3)	(4)	(5)
Jangat Dan Kulit Mentah/ <i>Raw Hides and Skins</i>	117,51	97,49	5 509 681	5 574 606
Gula Dan Kembang Gula/ <i>Sugar and sugar</i>	1 244,19	1 730,29	3 294 775	4 663 130
Kopi, Teh, Rempah-Rempah/ <i>Coffee, Tea, Spices</i>	1 333,15	5,31	2 670 944	984 943
Produk Keramik/ <i>Ceramic Products</i>	2 256,42	2 226,43	2 530 879	2 912 840
Sayuran/ <i>Vegetables</i>	1 198,77	1 278,59	1 421 250	1 470 690
Kaca & Barang Dari Kaca/ <i>Glass & Glass Items</i>	285,31	317,98	1 264 317	1 411 310
Perhiasan / Permata/ <i>Jewelry/Gems</i>	5,71	7,77	1 016 801	1 405 088
Komoditi Lain/ <i>Other Commodities</i>	3 968,85	4 549,97	9 574 010	10 165 773
Jumlah/Total	63 566,85	63 805,25	424 714 183	403 946 294

Sumber/*Source*: Kementerian Keuangan (Ditjen Bea dan Cukai), diolah dari dokumen PEB dan PIB serta Non-PEB/*Ministry of Finance (Directorate General of Customs and Excise), Exports and Imports Declaration Document*

Tabel
Table 12.1.2**Volume Dan Nilai Ekspor Menurut Negara Tujuan, 2018 dan 2019**
Volume and Value of Export by Destination Country, 2018 and 2019

Negara Tujuan Destination Country	Volume/Volume (ton)		Nilai FOB/FOB Value (US \$)	
	2018	2019	2018	2019
(1)	(2)	(3)	(4)	(5)
Amerika Serikat/USA	14 183,42	16 064,59	148 303 010	145 411 133
Jerman/Germany	3 355,75	3 662,84	45 533 059	48 421 503
Jepang/Japan	3 619,56	2 715,65	37 135 181	38 727 163
Inggris/United Kingdom	2 029,41	1 428,89	19 560 555	14 839 537
Belanda/Netherlands	5 945,28	5 296,78	19 062 968	16 066 312
Australia	5 753,16	4 948,23	15 908 410	16 530 038
Perancis/France	3 084,91	3 735,90	14 478 793	14 948 157
Korea Selatan/Korea, Republic of	867,55	810,43	13 215 582	11 552 763
Singapura/Singapore	1 947,61	1 857,48	12 461 906	7 285 308
Belgia/Belgium	2 792,83	2 950,91	11 948 183	12 389 280
Spanyol/Spain	1 772,32	1 880,66	8 126 171	5 973 758
Kanada/Canada	645,13	741,52	7 576 736	8 154 311
Tiongkok/China	700,74	2 283,49	7 501 407	8 498 539
Maladewa/Maldives	315,92	88,51	4 758 083	1 427 723
Polandia/Poland	516,58	149,80	4 665 638	3 713 558
Italia/Italy	734,32	563,23	4 386 262	3 238 562
India	346,17	202,83	3 494 182	3 223 369
Hong Kong	332,01	229,91	2 730 132	2 063 658
Viet Nam	363,57	437,48	2 352 172	2 410 004
Uni Emirat Arab/UAE	923,69	727,53	1 913 305	2 145 908
Negara Tujuan Lain/ Other Destination Countries	13 336,95	13 028,60	39 602 448	36 925 710
Jumlah/Total	63 566,85	63 805,25	424 714 183	403 946 294

Sumber/Source: Kementerian Keuangan (Ditjen Bea dan Cukai), diolah dari dokumen PEB dan PIB serta Non-PEB/Ministry of Finance (Directorate General of Customs and Excise), Exports and Imports Declaration Document

Tabel
Table 12.1.3**Volume Dan Nilai Ekspor Menurut Pelabuhan Muat, 2018 dan 2019**
Volume and Value of Export by Loading Port, 2018 and 2019

Pelabuhan Muat Loading Port	Volume/Volume (ton)		Nilai FOB/FOB Value (US \$)	
	2018	2019	2018	2019
(1)	(2)	(3)	(4)	(5)
Tanjung Priok	3 531,68	2 087,26	74 231 947	74 782 509
Soekarno-Hatta	1 148,65	1 098,04	50 819 925	37 182 074
Tanjung Emas	55 961,36	57 433,82	284 885 295	276 889 182
Adisutjipto	687,08	923,03	9 089 720	7 877 701
Tanjung Perak	2 034,48	2 071,79	2 905 077	3 028 482
Ngurah Rai	0,54	27,75	35 445	1 620 269
Juanda	42,57	41,72	1 805 405	1 992 206
Lainnya	160,50	121,85	941 369	573 871
Jumlah/Total	63 566,85	63 805,25	390 709 041	403 946 294

Sumber/Source: Kementerian Keuangan (Ditjen Bea dan Cukai), diolah dari dokumen PEB dan PIB serta Non-PEB/Ministry of Finance (Directorate General of Customs and Excise), Exports and Imports Declaration Document

Tabel
Table 12.1.4**Volume Dan Nilai Ekspor dirinci Menurut Jenis Komoditi
di Provinsi Muat, 2018 dan 2019**
**Volume and Value of Export by Commodity at Loading
Province, 2018 and 2019**

Pusat Muat dan Jenis Komoditi Loading Province and Commodity	Volume/Volume (ton)		Nilai FOB/FOB Value (US \$)	
	2018	2019	2018	2019
(1)	(2)	(3)	(4)	(5)
DKI Jakarta	4 680,32	3 185,29	125 051 872	111 964 582
Pakaian Jadi Bukan Rajutan	1 639,02	1 292,30	62 878 383	52 368 915
Barang-barang dari Kulit	320,46	265,16	17 129 582	15 415 375
Barang-barang Rajutan	160,54	282,54	8 361 578	14 402 482
Plastik dan Barang dari Plastik	159,35	153,11	7 663 614	8 171 718
Bulu Unggas	117,63	105,83	7 159 170	7 612 076
Lainnya	2 283,31	1 086,35	21 859 546	13 994 017
Jawa Tengah	56 121,85	57 555,64	285 826 665	277 461 518
Pakaian Jadi Bukan Rajutan	2 647,70	2 691,78	89 074 656	91 497 811
Perabot, Penerangan Rumah	17 923,87	15 954,77	62 489 229	55 021 102
Barang-barang Rajutan	1 905,59	1 353,92	26 789 152	23 150 540
Jerami / Bahan Anyaman	2 723,63	3 955,26	14 002 639	18 038 007
Kayu, Barang dari Kayu	3 106,29	2 935,97	15 009 305	13 242 961
Lainnya	27 814,78	30 663,95	78 461 683	76 511 096
Jawa Timur	2 077,05	2 113,51	4 710 482	5 020 689
Kayu, Barang dari Kayu	1 619,69	1 516,66	1 576 830	1 528 321
Barang Kiriman	27,60	19,01	803 431	1 128 196
Jerami / Bahan Anyaman	67,40	91,87	457 512	542 242
Barang-barang dari Kulit	3,70	3,12	400 114	328 970
Barang-barang Rajutan	2,06	18,74	131 057	436 427
Lainnya	356,60	464,12	1 341 537	1 056 533

Lanjutan Tabel/*Continued Table 12.1.4*

Pusat Muat dan Jenis Komoditi <i>Loading Province and Commodity</i>	Volume/Volume (ton)		Nilai FOB/FOB Value (US \$)	
	2018	2019	2018	2019
(1)	(2)	(3)	(4)	(5)
Bali	0,54	27,75	35 445	1 620 269
Barang-barang dari Kulit	-	9,24	-	860 688
Barang-barang Rajutan	0,26	4,89	28 429	328 683
Jangat dan Kulit Mentah	-	1,80	-	161 412
Kopi, Teh, Rempah-rempah	-	0,46	-	81 203
Barang Kiriman	-	1,77	-	61 246
Lainnya	0,28	9,59	7 016	127 037
Sulawesi Selatan	-	0,03	-	1 534
Barang Kiriman	-	0,03	-	1 534
Jumlah/Total	63 566,85	63 805,25	424 714 183	403 946 294

Sumber/Source: Kementerian Keuangan (Ditjen Bea dan Cukai), diolah dari dokumen PEB dan PIB serta Non-PEB/Ministry of Finance (Directorate General of Customs and Excise), Exports and Imports Declaration Document

Tabel
Table 12.1.5

Volume dan Nilai Ekspor Luar Negeri Komoditi Ikan yang Melalui Bandara Adi Sucipto Yogyakarta Berdasarkan Jenisnya di D.I Yogyakarta 2019
Volume and Value Foreign Exports of Fish Commodities Through Yogyakarta Adi Sucipto Airport by Type in D.I Yogyakarta 2019

Jenis Komoditi Commodity	Volume/Volume		Nilai (Rupiah) Value (Rupiah)
	Ikan Hidup (Ekor) Live Fish (Tail)	Ikan Non Hidup (Kg) Non Live Fish (Kg)	
(1)	(2)	(3)	(4)
I. Ikan Konsumsi			
a. Tuna Kaleng/ <i>Canned Tuna</i>	-	1 933 909,00	100 762 967 590
b. Udang Beku/ <i>frozen shrimp</i>	-	705 536,20	107 247 273 242
c. Tuna Rebus Beku/ <i>Frozen Boiled Tuna</i>	-	935 165,00	79 452 114 413
d. Sirip Hiu Kering/ <i>dry shark fin</i>	-	648,50	1 628 560 666
e. Kerang Beku/ <i>Frozen Shellfish</i>	-	1 790,40	323 944 367
f. Ikan Beku/ <i>Frozen Fish</i>	-	6 788,00	682 502 774
II. Ikan Bukan Konsumsi			
a. Kerajinan Kulit Kerang/ <i>Shellfish Leather Craft</i>	-	18 699,19	1 595 758 622,60
b. Kerajinan Kulit Pari/ <i>Pari Leather Craft</i>	-	769,40	280 280 711,80
c. Lainnya/ <i>Others</i>	601,00	12,60	10 256 000,00
Jumlah Total	601,00	3 603 318,29	291 983 658 385,43

Sumber/Source: : Stasiun Karantina Ikan, Pengendalian Mutu dan Keamanan Hasil Perikanan Yogyakarta (BKIPM Yogyakarta)/Fish Quarantine Station, Yogyakarta Fisheries Quality and Safety Control (BKIPM Yogyakarta)

Tabel
Table 12.1.6

Volume dan Nilai Ekspor Luar Negeri Komoditi Ikan yang Melalui Bandara Adi Sucipto Yogyakarta Berdasarkan Negara Tujuan di D.I Yogyakarta 2019
Volume and Value Foreign Exports of Fish Commodities Via Adi Sucipto Yogyakarta Airport Based on Destination Countries in of D.I Yogyakarta 2019

Negara Tujuan <i>Destination Country</i>	Volume/Volume		Nilai (Rupiah) <i>Value (Rupiah)</i>
	Ikan Hidup (Ekor) <i>Live Fish (Tail)</i>	Ikan Non Hidup (Kg) <i>Non Live Fish (Kg)</i>	
(1)	(2)	(3)	(4)
Amerika Serikat/USA		2 458 137,07	162 424 928 529,63
Australia		2 649,50	304 952 057,10
Tiongkok/China	82,00	8,00	8 500 000,00
Hong Kong		889,00	75 293 860,00
Inggris/United Kingdom		0,60	6 000,00
Jepang/Japan		715 338,90	109 976 297 685,70
Korea Selatan/Korea, Republic of		84,00	35 353 034,00
Pakistan		16,00	2 550 000,00
Taiwan	30,00	263 736,00	10 013 256 288,00
Thailand	30,00	162 141,00	8 966 438 031,00
Viet Nam		30,00	99 232 200,00

Lanjutan Tabel/Continued Table 12.1.6

Negara Tujuan Destination Country	Volume/Volume		Nilai (Rupiah) Value (Rupiah)
	Ikan Hidup (Ekor) Live Fish (Tail)	Ikan Non Hidup (Kg) Non Live Fish (Kg)	
(1)	(2)	(3)	(4)
Filipina/ <i>philippines</i>	430,00		1 750 000,00
India		35,00	23 138 850,00
Jerman/ <i>German</i>		11,00	10 527 990,00
Malaysia	16,00	2,00	430 000,00
Perancis/ <i>France</i>		6,82	988 900,00
Selandia Baru/ <i>New Zealand</i>		230,40	39 144 960,00
Singapura/ <i>Singapore</i>	13,00		650 000,00
Spanyol/ <i>Spanish</i>		2,00	120 000,00
Turki/ <i>Turkey</i>		1,00	100 000,00
Jumlah Total	601,00	3 603 318,29	291 983 658 385,43

Sumber/Source: : Stasiun Karantina Ikan, Pengendalian Mutu dan Keamanan Hasil Perikanan Yogyakarta (BKIPM Yogyakarta)/Fish Quarantine Station, Yogyakarta Fisheries Quality and Safety Control (BKIPM Yogyakarta)

Tabel
Table 12.1.7

**Volume dan Nilai Ekspor Dalam Negeri Komoditi
Ikan yang Melalui Bandara Adi Sucipto Yogyakarta
Berdasarkan Jenisnya di D.I Yogyakarta 2019**
**Volume and Value Domestic Exports of Fish Commodities
Through Adi Sucipto Airport Yogyakarta byType in of D.I
Yogyakarta 2019**

Jenis Komoditi Commodity	Volume/Volume		Nilai (Rupiah) Value (Rupiah)
	Ikan Hidup (Ekor) Live Fish (Tail)	Ikan Non Hidup (Kg) Non Live Fish (Kg)	
(1)	(2)	(3)	(4)
I. Ikan Konsumsi			
a. Lobster/Lobster	36 571,00	236,00	4 115 329 580
b. Cumi-cumi/Squid	-	75,00	4 400 000
c. Ikan Segar/Fresh fish	-	26 041,00	711 620 000
d. Sirip Hiu Kering/Dry Shark Fin	-	334,00	359 223 000
e. Salmon Fillet	-	200,00	19 150 000
f. Udang Segar/fresh shrimp	-	90,00	3 250 000
g. Lain-lain/Others	-	75,21	1 611 760
II. Ikan Non Konsumsi			
a. Benih bawal/Pomfret seeds	19 166 100,00	-	674 895 000
b. Benur udang vannamei/ Vannamei shrimp benur	2 486 000,00	-	119 200 000
c. Benih nila/Tilapia seeds	22 946 392,00	-	745 797 840
d. Benih patin/Catfish seeds	5 203 650,00	-	666 634 000
e. Benih lele/Catfish Seeds	2 119 200,00	-	274 528 000
f. Benih gurame/Gouramy seeds	4 381 617,00	-	1 539 058 000
g. Benih mas/Seed mas	332 000,00	-	54 202 500
h. Benih grasscarp/Grasscarp seeds	429 400,00	-	142 170 000

Lanjutan Tabel/*Continued Table 12.1.7*

Jenis Komoditi <i>Commodity</i>	Volume/Volume		Nilai (Rupiah) <i>Value (Rupiah)</i>
	Ikan Hidup (Ekor) <i>Live Fish (Tail)</i>	Ikan Non Hidup (Kg) <i>Non Live Fish (Kg)</i>	
(1)	(2)	(3)	(4)
i. Ikan hias air tawar/Freshwater ornamental fish	57 165,00	-	1 656 211 503
j. Telur gurami/Gouramy egg	-	3 481,00	1 018 112 428
k. Benur Udang Galah/Prawn Fries	523 000,00	-	118 375 000
l. Benur Udang Windu/Shrimp Seeds	300 000,00	-	22 500 000
m. Lain-lain/Others	543 221,00	111,10	513 581 829
Jumlah <i>Total</i>	58 524 316,00	30 643,31	12 759 850 440

Sumber/Source: : Stasiun Karantina Ikan, Pengendalian Mutu dan Keamanan Hasil Perikanan Yogyakarta (BKIPM Yogyakarta)/Fish Quarantine Station, Yogyakarta Fisheries Quality and Safety Control (BKIPM Yogyakarta)

Tabel
Table 12.1.8

Volume dan Nilai Ekspor Dalam Negeri Komoditi Ikan yang Melalui Bandara Adi Sucipto Yogyakarta Berdasarkan Daerah Tujuan di D.I Yogyakarta, 2019
Volume and Value Domestic Exports of Fish Commodities Through Adi Sucipto Yogyakarta Airport Based on Destination Areas in D.I Yogyakarta, 2019

Daerah Tujuan Destination Area	Volume/Volume		Nilai (Rupiah) Value (Rupiah)
	Ikan Hidup (Ekor) Live Fish (Tail)	Ikan Non Hidup (Kg) Non Live Fish (Kg)	
(1)	(2)	(3)	(4)
Banda Aceh	206 792,00	-	63 610 000
Medan	5 054 353,00	3 026,00	1 343 713 460
Pekanbaru	4 896 035,00	66,00	327 649 546
Jambi	378 811,00	71,10	113 137 219
Palembang	336 114,00	25,00	114 036 156
Bengkulu	29 506,00	12,00	66 179 460
Lampung	1 905 365,00	-	140 724 400
Pangkal Pinang	803 021,00	-	181 246 500
Batam	1 790 394,00	476,00	756 411 964
Jakarta	76 327,00	28,21	4 275 968 739
Denpasar	84 322,00	247,00	190 316 102
Pontianak	25 984 178,00	56,00	1 811 910 940
Palangka Raya	279 858,00	-	88 836 276
Banjarmasin	2 373 291,00	415,00	776 155 800
Balikpapan	3 240 305,00	-	625 540 665
Tarakan	521 493,00	12,00	88 035 000
Palu	1 275 191,00	-	88 334 000
Makasar	4 542 002,00	77,00	500 422 280
Sorong	61 074,00	12 000,00	383 569 000
Manokwari	-	14 000,00	350 000 000
Lain-lain/Others	4 685 884,00	132,00	474 052 933
Jumlah / Total	58 524 316,00	30 643,31	12 759 850 440

Sumber/Source: : Stasiun Karantina Ikan, Pengendalian Mutu dan Keamanan Hasil Perikanan Yogyakarta (BKIPM Yogyakarta)/Fish Quarantine Station, Yogyakarta Fisheries Quality and Safety Control (BKIPM Yogyakarta)

12.2 IMPOR IMPORT

Tabel 12.2.1 **Volume dan Nilai Impor Menurut Negara Asal, 2018 dan 2019**
Table **Volume and Value of Import by Country of Origin, 2018 and 2019**

Negara Asal Country of Origin	Volume/Volume (ton)		Nilai CIF/CIF Value (US \$)	
	2018	2019	2018	2019
(1)	(2)	(3)	(4)	(5)
Hong Kong	1 802,61	1 458,58	32 322 184	27 434 771
Tiongkok	2 547,78	2 934,12	28 339 708	26 839 109
Taiwan	1 582,68	1 440,22	12 003 223	12 167 133
Korea Selatan	496,36	356,23	5 552 329	4 816 267
Jepang	297,67	263,39	5 379 149	4 956 988
Papua Nugini	16,89	3,65	4 697 171	1 385 395
Singapura	823,28	253,75	3 200 686	978 977
Viet Nam	422,96	334,10	2 730 917	1 543 366
Thailand	474,99	339,97	2 122 202	2 716 744
Amerika Serikat	130,40	106,36	819 470	8 033 380
Negara Lainnya/Other Countries	603,31	675,07	4 805 715	4 529 352
Jumlah/Total	9 198,90	8 165,44	101 972 754	95 401 482

Sumber/Source: : Kementerian Keuangan (Ditjen Bea dan Cukai), diolah dari dokumen PEB dan PIB serta Non-PEB/Ministry of Finance (Directorate General of Customs and Excise), Exports and Imports Declaration Document

Tabel
Table 12.2.2**Volume dan Nilai Impor Menurut Pelabuhan Bongkar,
2018 dan 2019**
**Volume and Value of Import by Unloading Port, 2018 and
2019**

Pelabuhan Muat Loading Port	Volume/Volume (ton)		Nilai CIF/CIF Value (US \$)	
	2018	2019	2018	2019
(1)	(2)	(3)	(4)	(5)
Tanjung Emas	7 812,64	5 961,34	73 266 901	64 565 352
Tanjung Priok	705,52	1 160,96	9 589 384	15 092 731
Adisutjipto	271,16	611,72	9 441 497	7 760 867
Soekarno-Hatta	321,33	299,75	7 722 605	5 882 442
Achmad Yani	88,20	131,62	1 948 010	2 099 439
Lainnya	0,07	0,05	4 357	651
Jumlah/Total	9 199	8 165	101 972 754	95 401 482

Sumber/Source: : Kementerian Keuangan (Ditjen Bea dan Cukai), diolah dari dokumen PEB dan PIB serta Non-PEB/Ministry of Finance (Directorate General of Customs and Excise), Exports and Imports Declaration Document

Tabel 12.2.3
Table**Volume Dan Nilai Impor dirinci Menurut Jenis Komoditi di D.I Yogyakarta, 2018 dan 2019**
Volume and Value of Import by Commodity in D.I Yogyakarta, 2018 and 2019

Jenis Komoditi Type of Commodities	Volume Volume (ton)		Nilai CIF/CIF Value (US \$)	
	2018	2019	2018	2019
(1)	(2)	(3)	(4)	(5)
Filamen Buatan	1 368,68	1 440,40	20 309 593	21 268 618
Kain Rajutan	1 414,29	1 107,68	11 250 904	8 036 732
Kain Tenunan Khusus	484,63	399,20	10 590 508	4 343 405
Kapas	1 081,68	988,50	10 419 368	9 858 889
Kapas Gumpalan, Tali	453,65	527,87	6 955 616	6 904 496
Mesin-Mesin / Pesawat Mekanik	1 052,60	378,27	6 880 934	4 314 545
Kain Ditenun Berlapis	435,50	367,46	6 341 894	4 886 028
Serat Stafel Buatan	493,20	442,25	5 758 906	6 049 668
Kayu, Barang Dari Kayu	17,31	3,67	4 711 241	1 385 759
Plastik Dan Barang Dari Plastik	530,31	471,45	3 939 849	2 971 116
Kertas / Karton	1 000,49	801,00	3 400 943	3 176 502
Komoditi Lainnya/Other Commodities	866,58	1 237,70	11 412 998	21 908 724
Jumlah Total	9 198,90	8 165,44	101 972 754	95 104 482

Sumber/Source: Kemeterian Keuangan (Ditjen Bea dan Cukai, dokumen PEB dan PIB) /Ministry of Finance (Directorate General of Customs and Excise), Exports and Imports Declaration Documents

Tabel
Table 12.2.4

Volume dan Nilai Impor Dalam Negeri Komoditi Ikan yang Melalui Bandara Adi Sucipto Yogyakarta Berdasarkan Jenisnya di D.I Yogyakarta 2019
Volume and Value Domestic Imports of Fish Commodities Through Yogyakarta Adi Sucipto Airport by Type in D.I Yogyakarta 2019

Jenis Komoditi Type of Commodities	Volume Volume		Nilai (Rupiah) Value (Rupiah)
	Ikan Hidup (Ekor) Live Fish (Tail)	Ikan Non Hidup (Kg) Non Live Fish (Kg)	
(1)	(2)	(3)	(4)
I. Ikan Konsumsi			
Ikan Segar /Fresh Fish	-	31 679,00	962 803 703
Kepiting bakau/Mangrove Crab	177 717,00	17 209,00	6 040 976 000
Udang segar/Fresh shrimp	-	176,00	11 118 610
Lobster	-	312,50	46 590 000
Lain-lain/Others	-	1 288,00	33 240 500
II. Ikan Bukan Konsumsi			
Benur vannamei	188 684 000,00	-	8 519 113 500
Sidat/Eel	14 570,00	-	5 572 000
Ikan hias air tawar/Freshwater ornamental fish	6 348,00	-	41 709 500
Arwana/Arowana	612,00	-	327 187 500
Ringau	1 505,00	-	2 294 500
Discus	570,00	-	30 160 000
Tiger Fish	6 098,00	-	6 040 000
Ikan hias air laut/Sea water ornamental fish	321,00	-	7 817 500

Lanjutan Tabel/Continued Table 12.2.4

Jenis Komoditi Type of Commodities	Volume Volume		Nilai (Rupiah) Value (Rupiah)
	Ikan Hidup (Ekor) Live Fish (Tail)	Ikan Non Hidup (Kg) Non Live Fish (Kg)	
(1)	(2)	(3)	(4)
Lou han	67,00	-	33 500 000
Gabus/Cork	22 269,00	-	329 328 500
Ikan koi/Koi fish	54,00	-	8 950 000
Lain-lain/Others	105 470,00	310,00	140 990 000
Jumlah / Total	189 019 601,00	50 974,50	16 547 391 813

Sumber/Source: : Stasiun Karantina Ikan, Pengendalian Mutu dan Keamanan Hasil Perikanan Yogyakarta (BKIPM Yogyakarta)/Fish Quarantine Station, Yogyakarta Fisheries Quality and Safety Control (BKIPM Yogyakarta)

Tabel
Table 12.2.5**Volume dan Nilai Impor Dalam Negeri Komoditi Ikan yang Melalui Bandara Adi Sucipto Yogyakarta Berdasarkan Asal Barang di D.I Yogyakarta, 2019*****Volume and Value Domestic Imports of Fish Commodities Through Yogyakarta Adi Sucipto Airport Based on the Origin of Goods in the D.I Yogyakarta, 2019***

Daerah Asal Barang <i>Origin of Goods</i>	Volume/Volume		Nilai (Rupiah) <i>Value (Rupiah)</i>
	Ikan Hidup (Ekor) <i>Live Fish (Tail)</i>	Ikan Non Hidup (Kg) <i>Non Live Fish (Kg)</i>	
(1)	(2)	(3)	(4)
Medan	680,00	-	31 460 000
Padang	1 400,00	26,00	10 784 999
Pekanbaru	1 108,00	15,00	52 075 000
Palembang	578,00	35,00	37 105 000
Bengkulu	-	350,00	46 100 000
Lampung	576,00	-	14 500 000
Pangkalpinang	-	344,00	108 985 000
Jakarta	376,00	450,00	74 530 048
Surabaya	100 000,00	12,00	10 492 000
Denpasar	1 075 000,00	30 045,00	878 715 656
Pontianak	29 886,00	-	594 155 000
Palangkaraya	755,00	-	22 064 000
Banjarmasin	2 881,00	93,00	22 487 500
Balikpapan	148 125,00	18 024,00	5 435 935 000
Tarakan	18 195,00	353,50	379 603 610
Manado	-	588,00	29 400 000
Palu	15 125,00	-	16 852 000
Makasar	187 621 888,00	158,00	8 735 333 500

Lanjutan Tabel/*Continued Table 12.2.5*

Daerah Asal Barang <i>Origin of Goods</i>	Volume/Volume		Nilai (Rupiah) <i>Value (Rupiah)</i>
	Ikan Hidup (Ekor) <i>Live Fish (Tail)</i>	Ikan Non Hidup (Kg) <i>Non Live Fish (Kg)</i>	
(1)	(2)	(3)	(4)
Kendari	335,00	60,00	11 255 500
Ambon	-	37,00	6 750 000
Lain-lain	2 693,00	384,00	28 808 000
Jumlah / Total	189 019 601,00	50 974,50	16 547 391 813

Sumber/*Source*: : Stasiun Karantina Ikan, Pengendalian Mutu dan Keamanan Hasil Perikanan Yogyakarta (BKIPM Yogyakarta)/*Fish Quarantine Station, Yogyakarta Fisheries Quality and Safety Control (BKIPM Yogyakarta)*

Tabel
Table 12.3.1**Persediaan, Pengadaan, dan Penyaluran Beras Perum
Bulog di D.I Yogyakarta (ton), 2015-2019**
**Stock, Supply, and Distribution of Rice by Logistics Board in
D.I Yogyakarta (tons), 2015-2019**

Uraian/Description	2015	2016	2017	2018	2019
(1)	(2)	(3)	(4)	(5)	(6)
Persediaan Awal/ <i>Existing Stock</i>	8 278,32	19 070,20	30 642,91	6 527,67	10 907,46
Pemasukan/ <i>Incoming</i>	72 436,84	74 249,24	35 844,42	4 429,21	3 029,66
Proses Ulang/ <i>Reprocessing</i>	-	-	-	-	-
Pindahan Daerah/ <i>Move Region</i>	-	-	5,85	13 366,36	1 821,03
Koperasi/ <i>Cooperation</i>	-	-	-	-	-
Persediaan yang Dikuasai/ <i>Fixed Stock</i>	80 715,17	93 319,43	66 487,33	24 323,25	15 758,15
Penyaluran/ <i>Distribution</i>	61 644,97	62 676,53	59 959,65	13 415,79	9 534,66
Persediaan Akhir/ <i>Previous Stock</i>	19 070,20	30 642,91	6 527,67	10 907,46	6 223,48

Sumber/Source: : Perum BULOG Drive Yogyakarta/Logistics Board-Regional Division of Yogyakarta

Tabel 12.3.2 **Penyaluran Beras Bulog Menurut Golongan Konsumen di D.I Yogyakarta (ton), 2015 - 2019**
Table **Rice Distribution by Logistics Board by Consumer Group in D.I Yogyakarta (tons), 2015 - 2019**

Golongan Konsumen/ Consumer Group	2015	2016	2017	2018	2019
(1)	(2)	(3)	(4)	(5)	(6)
ABRI/Indonesian Army	-	-	-	-	-
PNS/Civil Servants	-	-	-	-	-
Pegawai Otonom/Inpres Civil Servant Local	-	-	-	-	-
Departemen Sosial/Social Department	0,54	1,96	17,00	-	-
Bina Tuna Warga/Resident Bina Tuna	-	-	-	-	-
PN/PNP	-	-	-	-	-
Transmigrasi/Transmigration	-	-	-	-	-
Pasaran Umum/Market	293,07	-	-	249,89	1 286,10
Karyawan/ Labour/Logistics Office	52,43	55,29	50,50	62,72	0,40
Susut/Decrease	-	-	-	-	22,77
Lain-lain/Other	333,41	708,90	13,38	3 245,96	8 225,39
OPK /Special Market Operation	60 965,52	61 910,38	59 878,78	9 857,22	
Jumlah / Total	61 644,97	62 676,53	59 959,66	13 415,79	9 534,66

Sumber/Source: : Perum BULOG Drive Yogyakarta/Logistics Board-Regional Division of Yogyakarta

SISTEM NERACA REGIONAL

System of Regional Account

B A B
CHAPTER

13

LAPANGAN USAHA DENGAN
LAJU PERTUMBUHAN
TERTINGGI (%)
2016 - 2019

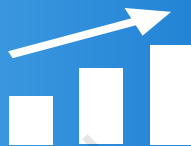

KONSTRUKSI
Construction

14,39
TAHUN 2019

KONSTRUKSI
Construction

13,10
TAHUN 2018

KONSTRUKSI
Construction

7,01
TAHUN 2017

PENGADAAN LISTRIK
DAN GAS
Electricity and Gas

14,26
TAHUN 2016

Pertambangan dan Penggalan (2016) dan Pertanian, Kehutanan dan Perikanan (2017-2019) merupakan Lapangan Usaha dengan **Laju Pertumbuhan terendah**.

Mining and Quarrying (2016) and Agriculture, Forestry, and Fishing (2017-2019) are Industry with **the lowest growth rate**

PENJELASAN TEKNIS**TECHNICAL NOTES**

1. Penghitungan statistik neraca nasional mengikuti buku petunjuk yang diterbitkan oleh Perserikatan Bangsa Bangsa (PBB) dikenal sebagai Sistem Neraca Nasional (SNN). SNN adalah rekomendasi internasional tentang bagaimana menyusun ukuran aktivitas ekonomi yang sesuai dengan standar neraca baku yang didasarkan pada prinsip-prinsip ekonomi. Rekomendasi yang dimaksud dinyatakan dalam sekumpulan konsep, definisi, klasifikasi, dan aturan neraca yang disepakati secara internasional dalam mengukur indikator tertentu seperti Produk Domestik Regional Bruto (PDRB). Salah satu bentuk adaptasi pencatatan statistik nasional adalah melakukan perubahan tahun dasar PDRB Indonesia dari tahun 2000 ke 2010. Perubahan tahun dasar PDRB dilakukan seiring dengan mengadopsi rekomendasi PBB yang tertuang dalam Sistem Neraca Nasional 2008 (SNA 2008).
2. Produk Domestik Regional Bruto (PDRB) menggambarkan kemampuan suatu wilayah untuk menciptakan nilai tambah pada suatu waktu tertentu. Untuk menyusun PDRB digunakan 2 pendekatan, yaitu lapangan usaha dan pengeluaran. Keduanya menyajikan komposisi data nilai
1. The method used to estimate national accounts statistics is based on the standard guidelines formed by United Nation known as System of National Accounts (SNA). SNA is the internationally agreed standard set of recommendations on how to compile measures of economic activity in accordance with strict accounting conventions based on economic principles. The recommendations are expressed in term of a set of concepts, definitions, classifications and accounting rules that comprise the internationally agreed standard for measuring indicators such as Gross Regional Domestic Product (GRDP). One of the improvement in the national statistical system is to rebase GRDP form base year 2000 to 2010 in order to capture current economic condition. It is in line with the United Nations (UN) recommendation on 2008 SNA.
2. The basic measure of the value added arising from economic activity is known as Gross Regional Domestic Product at the national level and Gross Regional Domestic Product (GRDP) at the regional level (provinces/regencies/municipalities). To compile these statistics, two approaches

tambah dirinci menurut sumber kegiatan ekonomi (lapangan usaha) dan menurut komponen penggunaannya. PDRB dari sisi lapangan usaha merupakan penjumlahan seluruh komponen nilai tambah bruto yang mampu diciptakan oleh sektor-sektor ekonomi atas berbagai aktivitas produksinya. Sedangkan dari sisi pengeluaran menjelaskan tentang penggunaan dari nilai tambah tersebut.

3. PDRB menurut lapangan usaha mengalami perubahan klasifikasi dari 9 lapangan usaha menjadi 17 lapangan usaha. PDRB menurut lapangan usaha dirinci menurut total nilai tambah dari seluruh sektor ekonomi yang mencakup lapangan usaha Pertanian, Kehutanan, dan Perikanan; Pertambangan dan Penggalian; Industri Pengolahan; Pengadaan Listrik dan Gas; Pengadaan Air, Pengelolaan Sampah, Limbah dan Daur Ulang; Konstruksi; Perdagangan Besar dan Eceran, Reparasi Mobil dan Sepeda Motor; Transportasi dan Pergudangan; Penyediaan Akomodasi dan Makan Minum; Informasi dan Komunikasi; Jasa Keuangan dan Asuransi; Real Estat; Jasa Perusahaan; Administrasi Pemerintahan, Pertahanan dan Jaminan Sosial Wajib; Jasa Pendidikan; Jasa Kesehatan dan Kegiatan Sosial; dan Jasa lainnya.
4. PDRB menurut pengeluaran

have been used, i.e. "production approach" and "expenditure approach". The first approach is to measure value added produced by various kinds of economic activities, while the second approach is to measure final uses of the country's output. In other words, GRDP is the sum of total value added produced by all economic industries (activities) and the way of using it.

3. *GRDP by industry classification changes from 9 sectors to 17 industries. GDP by industry is classified by types of economic activities such as Agriculture, Forestry and Fishing; Mining and Quarrying; Manufacturing; Electricity and Gas; Water supply, Sewerage, Waste Management and Remediation Activities; Construction; Wholesale and Retail Trade; Repair of Motor Vehicles and Motorcycles; Transportation and Storage; Accommodation and Food Service Activities; Information and Communication; Financial and Insurance Activities; Real Estate Activities; Business Activities; Public Administration; Defence and Compulsory Social Security; Education; Human Health and Social Work Activities; and Other Services Activities.*
4. *GRDP by expenditure classification*

mengalami perubahan klasifikasi dimana pengeluaran konsumsi Lembaga Non Profit yang Melayani Rumah Tangga (LNPRT) yang sebelumnya termasuk bagian dari pengeluaran konsumsi rumah tangga menjadi komponen terpisah. Sehingga klasifikasi PDB menurut pengeluaran dirinci menjadi 7 komponen yaitu komponen pengeluaran konsumsi rumah tangga, pengeluaran konsumsi LNPRT, pengeluaran konsumsi pemerintah, pembentukan modal tetap bruto, perubahan inventori, ekspor barang dan jasa, dan impor barang dan jasa.

5. Produk Domestik Bruto maupun agregat turunannya disajikan dalam 2 (dua) versi penilaian, yaitu atas dasar "harga berlaku" dan atas dasar "harga konstan". Disebut sebagai harga berlaku karena seluruh agregat dinilai dengan menggunakan harga pada tahun berjalan, sedangkan harga konstan penilaiannya didasarkan kepada harga satu tahun dasar tertentu, dalam publikasi ini digunakan harga tahun 2010.

changes where consumption expenditure Non –profit Institutions Serving Household (NPISH) previously included as part of household consumption expenditure is taken out into separate component. So that, GRDP by type of expenditures is classified into: household consumption expenditure, NPISH consumption expenditure, government consumption expenditure, gross fixed capital formation, changes in inventories, exports of goods, and services, and imports of goods and services.

5. *GRDP and its aggregations are presented in two forms: at current market prices and at constant base year market prices. In presenting current market prices, all aggregates are valued at current market prices, while base year constant market prices are shown by valuing all aggregates at fixed base year prices. Year of 2010 is used as the base year in this publication.*

13.1 PRODUK DOMESTIK REGIONAL BRUTO PROVINSI PROVINCIAL GROSS REGIONAL DOMESTIC PRODUCT

Tabel 13.1.1 **Produk Domestik Regional Bruto Atas Dasar Harga Berlaku Menurut Lapangan Usaha (miliar rupiah), 2015–2019**
Gross Regional Domestic Product at Current Market Prices by Industry (billion rupiahs), 2015–2019

Lapangan Usaha/Industry		2015	2016	2017	2018 *	2019**
(1)		(2)	(3)	(4)	(5)	(6)
A	Pertanian, Kehutanan, dan Perikanan/ <i>Agriculture, Forestry, and Fishing</i>	10 793,84	11 456,17	11 932,98	12 708,21	13 255,03
1	Pertanian, Peternakan, Perburuan, dan Jasa Pertanian/ <i>Agriculture, Livestock, Hunting, and Agriculture Services</i>	9 442,59	10 036,12	10 423,67	11 157,34	11 656,88
a,	Tanaman Pangan/ <i>Food Crops</i>	3 808,41	4 134,84	4 232,04	4 572,74	4 664,72
b,	Tanaman Hortikultura/ <i>Horticultural Crops</i>	3 023,44	3 114,05	3 268,74	3 431,11	3 691,51
c,	Tanaman Perkebunan/ <i>Plantation Crops</i>	278,97	309,81	332,60	349,48	369,21
d,	Peternakan/ <i>Livestock</i>	2 136,76	2 265,24	2 359,15	2 561,09	2 682,25
e,	Jasa Pertanian dan Perburuan/ <i>Agriculture Services and Hunting</i>	195,00	212,18	231,14	242,91	249,19
2	Kehutanan dan Penebangan Kayu/ <i>Forestry and Logging</i>	902,90	955,18	1 004,94	1 020,26	1 086,97
3	Perikanan/ <i>Fishing</i>	448,35	464,87	504,37	530,61	511,19
B	Pertambangan dan Penggalian/ <i>Mining and Quarrying</i>	573,13	593,16	615,94	687,66	722,62
1	Pertambangan Minyak, Gas, dan Panas Bumi/ <i>Crude Petroleum, Natural Gas, and Geothermal</i>	-	-	-	-	-

Lanjutan Tabel/*Continued Table* 13.1.1

Lapangan Usaha/ <i>Industry</i>		2015	2016	2017	2018 *	2019**
(1)		(2)	(3)	(4)	(5)	(6)
2	Pertambangan Batubara dan Lignit/ <i>Coal and Lignite Mining</i>	-	-	-	-	-
3	Pertambangan Bijih Logam/ <i>Iron Ore Mining</i>	-	-	-	-	-
4	Pertambangan dan Penggalian Lainnya/ <i>Other Mining and Quarrying</i>	573,13	593,16	615,94	687,66	722,62
C	Industri Pengolahan/ <i>Manufacturing</i>	13 303,47	14 547,35	15 635,87	16 870,00	18 172,38
1	Industri Batubara dan Pengilangan Migas/ <i>Manufacture of Coal and Refined Petroleum Products</i>	-	-	-	-	-
2	Industri Makanan dan Minuman/ <i>Manufacture of Food Products and Beverages</i>	7 103,60	7 941,76	8 558,24	9 390,16	10 286,78
3	Industri Pengolahan Tembakau/ <i>Manufacture of Tobacco Products</i>	742,30	794,42	910,08	981,95	1 030,85
4	Industri Tekstil dan Pakaian Jadi/ <i>Manufacture of Textiles and Wearing Apparel</i>	1 458,64	1 602,09	1 736,48	1 892,26	2 076,93
5	Industri Kulit, Barang dari Kulit, dan Alas Kaki/ <i>Manufacture of Leather and Related Products, and Footwear</i>	378,49	404,32	430,50	421,22	430,01

Lanjutan Tabel/*Continued Table* 13.1.1

Lapangan Usaha/ <i>Industry</i>		2015	2016	2017	2018 *	2019**
(1)		(2)	(3)	(4)	(5)	(6)
6	Industri Kayu, Barang dari Kayu dan Gabus; dan Barang Anyaman dari Bambu, Rotan, dan Sejenisnya/ <i>Manufacture of Wood and Products of Wood and Cork; and Articles of Straw and Plaiting Materials</i>	204,40	205,28	225,30	241,77	244,92
7	Industri Kertas dan Barang dari Kertas; Percetakan dan Reproduksi Media Rekaman/ <i>Manufacture of Paper and Paper Products; Printing and Reproduction of Recorded Media</i>	293,84	322,79	346,84	374,20	405,21
8	Industri Kimia, Farmasi, dan Obat Tradisional/ <i>Manufacture of Chemicals, Pharmaceuticals, and Botanical Products</i>	131,00	142,90	152,56	158,41	164,06
9	Industri Karet; Barang dari Karet dan Plastik/ <i>Manufacture of Rubber; Rubber Products and Plastics Products</i>	318,02	306,05	310,26	314,39	319,98
10	Industri Barang Galian bukan Logam/ <i>Manufacture of Other Non-Metallic Mineral Products</i>	426,57	438,02	472,98	495,09	494,99

Lanjutan Tabel/*Continued Table* 13.1.1

Lapangan Usaha/ <i>Industry</i>		2015	2016	2017	2018 *	2019**
(1)		(2)	(3)	(4)	(5)	(6)
11	Industri Logam Dasar/ <i>Manufacture of Basic Metals</i>	-	-	-	-	-
12	Industri Barang Logam; Komputer, Barang Elektronik, Optik; dan Peralatan Listrik/ <i>Manufacture of Fabricated Metal Products; Electronic, Computer, and Optical Products; and Electrical Equipment</i>	890,73	935,01	938,70	925,06	963,73
13	Industri Mesin dan Perlengkapan/ <i>Manufacture of Machinery and Equipment</i>	494,96	542,43	562,13	582,98	593,93
14	Industri Alat Angkutan/ <i>Manufacture of Transport Equipment</i>	3,10	3,05	3,19	3,35	3,53
15	Industri Furnitur/ <i>Manufacture of Furniture</i>	538,31	572,73	625,51	692,14	732,58
16	Industri Pengolahan Lainnya; Jasa Reparasi dan Pemasangan Mesin dan Peralatan/ <i>Other Manufacturing; Repair and Installation of Machinery and Equipment</i>	319,50	336,49	363,10	397,04	424,88
D	Pengadaan Listrik dan Gas/ <i>Electricity and Gas</i>	118,01	141,79	173,69	186,51	202,28
1	Ketenagalistrikan/ <i>Electricity</i>	117,04	140,75	172,56	185,38	201,01

Lanjutan Tabel/*Continued Table* 13.1.1

Lapangan Usaha/ <i>Industry</i>		2015	2016	2017	2018 *	2019**
(1)		(2)	(3)	(4)	(5)	(6)
2	Pengadaan Gas dan Produksi Es/ <i>Manufacture of Gas and Production of Ice</i>	0,97	1,05	1,13	1,14	1,26
E	Pengadaan Air; Pengelolaan Sampah, Limbah, dan Daur Ulang/ <i>Water Supply; Sewerage, Waste Management, and Remediation Activities</i>	109,70	114,76	121,27	128,13	139,65
F	Konstruksi/ <i>Construction</i>	9 499,92	10 286,73	11 310,87	13 351,68	15 715,53
G	Perdagangan Besar dan Eceran; Reparasi Mobil dan Sepeda Motor/ <i>Wholesale and Retail Trade; Repair of Motor Vehicles and Motorcycles</i>	8 342,65	9 297,75	10 220,36	11 156,43	11 981,01
1	Perdagangan Mobil, Sepeda Motor dan Reparasinya/ <i>Wholesale and Retail Trade and Repair of Motor Vehicles and Motorcycles</i>	1 401,77	1 569,79	1 720,35	1 863,98	2 066,39
2	Perdagangan Besar dan Eceran, Bukan Mobil dan Sepeda Motor/ <i>Wholesale and Retail Trade Except of Motor Vehicles and Motorcycles</i>	6 940,88	7 727,96	8 500,01	9 292,45	9 914,63
H	Transportasi dan Pergudangan/ <i>Transportation and Storage</i>	5 763,85	6 248,79	6 783,60	7 469,96	7 975,66
1	Angkutan Rel/ <i>Railways Transport</i>	101,34	108,25	130,06	142,81	191,89

Lanjutan Tabel/*Continued Table* 13.1.1

Lapangan Usaha/ <i>Industry</i>		2015	2016	2017	2018 *	2019**
(1)		(2)	(3)	(4)	(5)	(6)
2	Angkutan Darat/ <i>Land Transport</i>	3 485,83	3 627,08	3 804,09	4 047,06	4 449,14
3	Angkutan Laut/ <i>Sea Transport</i>	-	-	-	-	-
4	Angkutan Sungai, Danau, dan Penyeberangan/ <i>River, Lake, and Ferry Transport</i>	-	-	-	-	-
5	Angkutan Udara/ <i>Air Transport</i>	992,29	1 205,34	1 402,53	1 676,88	1 526,37
6	Pergudangan dan Jasa Penunjang Angkutan; Pos dan Kurir/ <i>Warehousing and Support Services for Transportation; Postal and Courier</i>	1 184,39	1 308,12	1 446,92	1 603,21	1 808,27
I	Penyediaan Akomodasi dan Makan Minum/ <i>Accommodation and Food Service Activities</i>	10 383,40	11 255,10	12 304,10	13 273,49	14 636,46
1	Penyediaan Akomodasi/ <i>Accommodation</i>	2 050,49	2 274,00	2 596,09	2 952,31	3 564,27
2	Penyediaan Makan Minum/ <i>Food and Beverage Service Activities</i>	8 332,91	8 981,10	9 708,01	10 321,18	11 072,20
J	Informasi dan Komunikasi/ <i>Information and Communication</i>	8 244,24	8 957,49	9 785,91	10 523,89	11 283,23
K	Jasa Keuangan dan Asuransi/ <i>Financial and Insurance Activities</i>	4 022,44	4 334,78	4 642,31	5 106,47	5 649,25
1	Jasa Perantara Keuangan/ <i>Financial Intermediary Services</i>	3 052,52	3 273,04	3 474,38	3 842,64	4 244,91

Lanjutan Tabel/Continued Table 13.1.1

Lapangan Usaha/Industry		2015	2016	2017	2018 *	2019**
(1)		(2)	(3)	(4)	(5)	(6)
2	Asuransi dan Dana Pensiun/ Insurance and Pension Fund	305,49	329,51	359,08	382,79	414,40
3	Jasa Keuangan Lainnya/ Other Financial Services	656,55	723,82	799,59	871,44	979,24
4	Jasa Penunjang Keuangan/ Financial Supporting Service	7,87	8,40	9,26	9,60	10,70
L	Real Estat/Real Estate Activities	7 116,82	7 800,51	8 368,92	9 022,61	9 895,07
M,N	Jasa Perusahaan/Business Activities	1 048,36	1 115,85	1 209,40	1 309,15	1 437,50
O	Administrasi Pemerintahan, Pertahanan, dan Jaminan Sosial Wajib/Public Administration and Defence; Compulsory Social Security	8 379,23	9 217,11	10 213,35	10 949,67	11 631,33
P	Jasa Pendidikan/Education	8 598,74	9 010,14	9 697,40	10 533,81	11 508,23
Q	Jasa Kesehatan dan Kegiatan Sosial/Human Health and Social Work Activities	2 553,55	2 759,86	3 003,72	3 220,94	3 535,22
R,S,T,U	Jasa Lainnya/Other Services Activities	2 589,17	2 824,99	3 109,03	3 375,74	3 659,74
Produk Domestik Regional Bruto/Gross Regional Domestic Product		101 440,52	109 962,35	119 128,72	129 874,34	141 400,18

Catatan/Note : * Angka Sementara/Temporary Number

** Angka Sangat Sementara/Numbers are very Temporary

Sumber/Source : BPS, berbagai sensus, survei dan sumber lain/ BPS-Statistics Indonesia, various census, survey, and other sources

Tabel
Table 13.1.2**Produk Domestik Regional Bruto Atas Dasar Harga
Konstan 2010 Menurut Lapangan Usaha (miliar rupiah),
2015–2019**
**Gross Regional Domestic Product at 2010 Constant Market
Prices by Industry (billion rupiahs), 2015–2019**

Lapangan Usaha/Industry		2015	2016	2017	2018 *	2019**
(1)		(2)	(3)	(4)	(5)	(6)
A	Pertanian, Kehutanan, dan Perikanan/ <i>Agriculture, Forestry, and Fishing</i>	7 667,60	7 779,80	7 930,31	8 101,33	8 184,69
	1 Pertanian, Peternakan, Perburuan, dan Jasa Pertanian/ <i>Agriculture, Livestock, Hunting, and Agriculture Services</i>	6 666,70	6 766,49	6 883,68	7 069,78	7 170,75
	a, Tanaman Pangan/ <i>Food Crops</i>	2 838,36	2 916,63	2 895,31	2 950,95	2 941,43
	b, Tanaman Hortikultura/ <i>Horticultural Crops</i>	1 929,98	1 913,55	1 974,73	2 021,18	2 084,24
	c, Tanaman Perkebunan/ <i>Plantation Crops</i>	201,22	201,49	210,22	218,35	232,06
	d, Peternakan/ <i>Livestock</i>	1 548,21	1 581,60	1 643,59	1 715,41	1 749,02
	e, Jasa Pertanian dan Perburuan/ <i>Agriculture Services and Hunting</i>	148,93	153,22	159,83	163,88	164,00
	2 Kehutanan dan Penebangan Kayu/ <i>Forestry and Logging</i>	700,24	708,45	728,83	711,21	712,44
	3 Perikanan/ <i>Fishing</i>	300,66	304,86	317,81	320,35	301,50
	B Pertambangan dan Penggalian/ <i>Mining and Quarrying</i>	471,32	473,30	489,35	541,18	557,65
	1 Pertambangan Minyak, Gas, dan Panas Bumi/ <i>Crude Petroleum, Natural Gas, and Geothermal</i>	-	-	-	-	-
	2 Pertambangan Batubara dan Lignit/ <i>Coal and Lignite Mining</i>	-	-	-	-	-

Lanjutan Tabel/*Continued Table* 13.1.2

Lapangan Usaha/ <i>Industry</i>		2015	2016	2017	2018 *	2019**
(1)		(2)	(3)	(4)	(5)	(6)
3	Pertambangan Bijih Logam/ <i>Iron Ore Mining</i>	-	-	-	-	-
4	Pertambangan dan Penggalian Lainnya/ <i>Other Mining and Quarrying</i>	471,32	473,30	489,35	541,18	557,65
C	Industri Pengolahan/ <i>Manufacturing</i>	10 693,04	11 234,47	11 878,96	12 487,01	13 201,89
1	Industri Batubara dan Pengilangan Migas/ <i>Manufacture of Coal and Refined Petroleum Products</i>	-	-	-	-	-
2	Industri Makanan dan Minuman/ <i>Manufacture of Food Products and Beverages</i>	5 724,93	6 111,91	6 505,52	6 954,98	7 508,50
3	Industri Pengolahan Tembakau/ <i>Manufacture of Tobacco Products</i>	453,23	460,06	489,34	514,94	523,80
4	Industri Tekstil dan Pakaian Jadi/ <i>Manufacture of Textiles and Wearing Apparel</i>	1 122,11	1 193,57	1 274,08	1 348,91	1 439,85
5	Industri Kulit, Barang dari Kulit, dan Alas Kaki/ <i>Manufacture of Leather and Related Products, and Footwear</i>	300,27	310,01	323,93	307,91	305,13
6	Industri Kayu, Barang dari Kayu dan Gabus; dan Barang Anyaman dari Bambu, Rotan, dan Sejenisnya/ <i>Manufacture of Wood and Products of Wood and Cork; and Articles of Straw and Plaiting Materials</i>	186,55	183,51	198,31	209,43	209,62

Lanjutan Tabel/*Continued Table* 13.1.2

Lapangan Usaha/ <i>Industry</i>		2015	2016	2017	2018 *	2019**
(1)		(2)	(3)	(4)	(5)	(6)
7	Industri Kertas dan Barang dari Kertas; Percetakan dan Reproduksi Media Rekaman/ <i>Manufacture of Paper and Paper Products; Printing and Reproduction of Recorded Media</i>	253,69	268,71	278,53	287,37	307,56
8	Industri Kimia, Farmasi, dan Obat Tradisional/ <i>Manufacture of Chemicals, Pharmaceuticals, and Botanical Products</i>	135,40	144,38	152,56	154,83	157,74
9	Industri Karet; Barang dari Karet dan Plastik/ <i>Manufacture of Rubber; Rubber Products and Plastics Products</i>	265,70	246,69	254,14	253,46	256,77
10	Industri Barang Galian bukan Logam/ <i>Manufacture of Other Non-Metallic Mineral Products</i>	335,70	336,59	360,40	373,12	369,07
11	Industri Logam Dasar/ <i>Manufacture of Basic Metals</i>	-	-	-	-	-
12	Industri Barang Logam; Komputer, Barang Elektronik, Optik; dan Peralatan Listrik/ <i>Manufacture of Fabricated Metal Products; Electronic, Computer, and Optical Products; and Electrical Equipment</i>	777,41	801,51	799,60	770,63	785,64

Lanjutan Tabel/Continued Table 13.1.2

Lapangan Usaha/Industry		2015	2016	2017	2018 *	2019**
(1)		(2)	(3)	(4)	(5)	(6)
13	Industri Mesin dan Perlengkapan/ <i>Manufacture of Machinery and Equipment</i>	430,75	450,70	465,14	476,24	472,57
14	Industri Alat Angkutan/ <i>Manufacture of Transport Equipment</i>	2,63	2,51	2,61	2,70	2,78
15	Industri Furnitur/ <i>Manufacture of Furniture</i>	453,94	470,53	503,68	545,91	566,50
16	Industri Pengolahan Lainnya; Jasa Reparasi dan Pemasangan Mesin dan Peralatan/ <i>Other Manufacturing; Repair and Installation of Machinery and Equipment</i>	250,70	253,80	271,12	286,56	296,36
D	Pengadaan Listrik dan Gas/ <i>Electricity and Gas</i>	127,70	145,91	151,68	156,71	165,22
1	Ketenagalistrikan/ <i>Electricity</i>	126,89	145,09	150,84	155,86	164,28
2	Pengadaan Gas dan Produksi Es/ <i>Manufacture of Gas and Production of Ice</i>	0,81	0,82	0,84	0,84	0,93
E	Pengadaan Air; Pengelolaan Sampah, Limbah, dan Daur Ulang/ <i>Water Supply; Sewerage, Waste Management, and Remediation Activities</i>	85,26	87,27	90,29	94,92	103,37
F	Konstruksi/ <i>Construction</i>	7 826,70	8 250,61	8 828,65	9 984,76	11 421,14
G	Perdagangan Besar dan Eceran; Reparasi Mobil dan Sepeda Motor/ <i>Wholesale and Retail Trade; Repair of Motor Vehicles and Motorcycles</i>	6 944,90	7 366,32	7 787,54	8 219,29	8 643,44

Lanjutan Tabel/*Continued Table* 13.1.2

Lapangan Usaha/ <i>Industry</i>		2015	2016	2017	2018 *	2019**
(1)		(2)	(3)	(4)	(5)	(6)
1	Perdagangan Mobil, Sepeda Motor dan Reparasinya/ <i>Wholesale and Retail Trade and Repair of Motor Vehicles and Motorcycles</i>	1 091,04	1 165,92	1 229,21	1 291,66	1 358,37
2	Perdagangan Besar dan Eceran, Bukan Mobil dan Sepeda Motor/ <i>Wholesale and Retail Trade Except of Motor Vehicles and Motorcycles</i>	5 853,86	6 200,40	6 558,33	6 927,63	7 285,07
H	Transportasi dan Pergudangan/ <i>Transportation and Storage</i>	4 541,31	4 750,17	4 976,41	5 304,84	5 493,40
1	Angkutan Rel/ <i>Railways Transport</i>	65,37	67,16	78,90	83,77	95,24
2	Angkutan Darat/ <i>Land Transport</i>	2 902,68	2 957,49	3 053,11	3 200,76	3 382,37
3	Angkutan Laut/ <i>Sea Transport</i>	-	-	-	-	-
4	Angkutan Sungai, Danau, dan Penyeberangan/ <i>River, Lake, and Ferry Transport</i>	-	-	-	-	-
5	Angkutan Udara/ <i>Air Transport</i>	650,04	740,18	800,04	896,95	801,52
6	Pergudangan dan Jasa Penunjang Angkutan; Pos dan Kurir/ <i>Warehousing and Support Services for Transportation; Postal and Courier</i>	923,21	985,34	1 044,36	1 123,36	1 214,27

Lanjutan Tabel/*Continued Table* 13.1.2

Lapangan Usaha/ <i>Industry</i>		2015	2016	2017	2018 *	2019**
(1)		(2)	(3)	(4)	(5)	(6)
I	Penyediaan Akomodasi dan Makan Minum/ <i>Accommodation and Food Service Activities</i>	7 842,14	8 274,50	8 788,71	9 383,60	10 217,68
1	Penyediaan Akomodasi/ <i>Accommodation</i>	1 450,44	1 568,77	1 743,40	1 971,04	2 342,70
2	Penyediaan Makan Minum/ <i>Food and Beverage Service Activities</i>	6 391,71	6 705,73	7 045,31	7 412,56	7 874,98
J	Informasi dan Komunikasi/ <i>Information and Communication</i>	8 891,14	9 630,64	10 222,38	10 884,53	11 695,49
K	Jasa Keuangan dan Asuransi/ <i>Financial and Insurance Activities</i>	3 060,73	3 213,48	3 303,80	3 506,59	3 805,40
1	Jasa Perantara Keuangan/ <i>Financial Intermediary Services</i>	2 273,37	2 378,62	2 420,78	2 577,28	2 801,42
2	Asuransi dan Dana Pensiun/ <i>Insurance and Pension Fund</i>	247,20	258,52	271,20	281,16	295,92
3	Jasa Keuangan Lainnya/ <i>Other Financial Services</i>	533,92	569,91	605,10	641,23	700,53
4	Jasa Penunjang Keuangan/ <i>Financial Supporting Service</i>	6,24	6,44	6,71	6,91	7,52
L	Real Estat/ <i>Real Estate Activities</i>	6 082,49	6 394,25	6 708,24	7 079,84	7 499,63
M,N	Jasa Perusahaan/ <i>Business Activities</i>	991,56	1 026,16	1 086,91	1 146,81	1 224,24
O	Administrasi Pemerintahan, Pertahanan, dan Jaminan Sosial Wajib/ <i>Public Administration and Defence; Compulsory Social Security</i>	6 304,91	6 656,18	6 956,54	7 239,15	7 477,92
P	Jasa Pendidikan/ <i>Education</i>	7 444,28	7 672,85	8 096,35	8 583,07	9 146,78

Lanjutan Tabel/*Continued Table* 13.1.2

Lapangan Usaha/Industry		2015	2016	2017	2018 *	2019**
(1)		(2)	(3)	(4)	(5)	(6)
Q	Jasa Kesehatan dan Kegiatan Sosial/ <i>Human Health and Social Work Activities</i>	2 210,41	2 310,36	2 445,24	2 593,23	2 764,57
R,S,T,U	Jasa Lainnya/ <i>Other Services Activities</i>	2 288,95	2 419,53	2 558,88	2 717,39	2 887,20
Produk Domestik Regional Bruto/<i>Gross Regional Domestic Product</i>		83 474,45	87 685,81	92 300,24	98 024,26	104 489,71

Catatan/*Note* : * Angka Sementara/*Temporary Number*

** Angka Sangat Sementara/*Numbers are very Temporary*

Sumber/*Source* : BPS, berbagai sensus, survei dan sumber lain/ BPS-Statistics Indonesia, various census, survey, and other sources

Tabel
Table 13.1.3

Distribusi Persentase Produk Domestik Regional Bruto Atas Dasar Harga Berlaku Menurut Lapangan Usaha, 2015–2019
Percentage Distribution of Gross Regional Domestic Product at Current Market Prices by Industry, 2015–2019

Lapangan Usaha/Industry		2015	2016	2017	2018 *	2019**
(1)		(2)	(3)	(4)	(5)	(6)
A	Pertanian, Kehutanan, dan Perikanan/Agriculture, Forestry, and Fishing	10,64	10,42	10,02	9,79	9.37
1	Pertanian, Peternakan, Perburuan, dan Jasa Pertanian/Agriculture, Livestock, Hunting, and Agriculture Services	9,31	9,13	8,75	8,59	8.24
a.	Tanaman Pangan/Food Crops	3,75	3,76	3,55	3,52	3.30
b.	Tanaman Hortikultura/Horticultural Crops	2,98	2,83	2,74	2,64	2.61
c.	Tanaman Perkebunan/Plantation Crops	0,28	0,28	0,28	0,27	0.26
d.	Peternakan/Livestock	2,11	2,06	1,98	1,97	1.90
e.	Jasa Pertanian dan Perburuan/Agriculture Services and Hunting	0,19	0,19	0,19	0,19	0.18
2	Kehutanan dan Penebangan Kayu/Forestry and Logging	0,89	0,87	0,84	0,79	0.77
3	Perikanan/Fishing	0,44	0,42	0,42	0,41	0.36
B	Pertambangan dan Penggalian/Mining and Quarrying	0,57	0,54	0,52	0,53	0.51
1	Pertambangan Minyak, Gas, dan Panas Bumi/Crude Petroleum, Natural Gas, and Geothermal	NA	NA	NA	NA	NA
2	Pertambangan Batubara dan Lignit/Coal and Lignite Mining	NA	NA	NA	NA	NA

Lanjutan Tabel/*Continued Table* 13.1.3

Lapangan Usaha/ <i>Industry</i>		2015	2016	2017	2018 *	2019**
(1)		(2)	(3)	(4)	(5)	(6)
3	Pertambangan Bijih Logam/ <i>Iron Ore Mining</i>	NA	NA	NA	NA	NA
4	Pertambangan dan Penggalian Lainnya/ <i>Other Mining and Quarrying</i>	0,57	0,54	0,52	0,53	0.51
C	Industri Pengolahan/ <i>Manufacturing</i>	13,12	13,23	13,13	12,99	12.85
1	Industri Batubara dan Pengilangan Migas/ <i>Manufacture of Coal and Refined Petroleum Products</i>	NA	NA	NA	NA	NA
2	Industri Makanan dan Minuman/ <i>Manufacture of Food Products and Beverages</i>	7,00	7,22	7,18	7,23	7.27
3	Industri Pengolahan Tembakau/ <i>Manufacture of Tobacco Products</i>	0,73	0,72	0,76	0,76	0.73
4	Industri Tekstil dan Pakaian Jadi/ <i>Manufacture of Textiles and Wearing Apparel</i>	1,44	1,46	1,46	1,46	1.47
5	Industri Kulit, Barang dari Kulit, dan Alas Kaki/ <i>Manufacture of Leather and Related Products, and Footwear</i>	0,37	0,37	0,36	0,32	0.30
6	Industri Kayu, Barang dari Kayu dan Gabus; dan Barang Anyaman dari Bambu, Rotan, dan Sejenisnya/ <i>Manufacture of Wood and Products of Wood and Cork; and Articles of Straw and Plaiting Materials</i>	0,20	0,19	0,19	0,19	0.17

Lanjutan Tabel/*Continued Table* 13.1.3

Lapangan Usaha/ <i>Industry</i>		2015	2016	2017	2018 *	2019**
(1)		(2)	(3)	(4)	(5)	(6)
7	Industri Kertas dan Barang dari Kertas; Percetakan dan Reproduksi Media Rekaman/ <i>Manufacture of Paper and Paper Products; Printing and Reproduction of Recorded Media</i>	0,29	0,29	0,29	0,29	0.29
8	Industri Kimia, Farmasi, dan Obat Tradisional/ <i>Manufacture of Chemicals, Pharmaceuticals, and Botanical Products</i>	0,13	0,13	0,13	0,12	0.12
9	Industri Karet; Barang dari Karet dan Plastik/ <i>Manufacture of Rubber; Rubber Products and Plastics Products</i>	0,31	0,28	0,26	0,24	0.23
10	Industri Barang Galian bukan Logam/ <i>Manufacture of Other Non-Metallic Mineral Products</i>	0,42	0,40	0,40	0,38	0.35
11	Industri Logam Dasar/ <i>Manufacture of Basic Metals</i>	NA	NA	NA	NA	NA
12	Industri Barang Logam; Komputer, Barang Elektronik, Optik; dan Peralatan Listrik/ <i>Manufacture of Fabricated Metal Products; Electronic, Computer, and Optical Products; and Electrical Equipment</i>	0,88	0,85	0,79	0,71	0.68

Lanjutan Tabel/*Continued Table* 13.1.3

Lapangan Usaha/ <i>Industry</i>		2015	2016	2017	2018 *	2019**
(1)		(2)	(3)	(4)	(5)	(6)
13	Industri Mesin dan Perlengkapan/ <i>Manufacture of Machinery and Equipment</i>	0,49	0,49	0,47	0,45	0.42
14	Industri Alat Angkutan/ <i>Manufacture of Transport Equipment</i>	0,00	0,00	0,00	0,00	0.00
15	Industri Furnitur/ <i>Manufacture of Furniture</i>	0,53	0,52	0,53	0,53	0.52
16	Industri Pengolahan Lainnya; Jasa Reparasi dan Pemasangan Mesin dan Peralatan/ <i>Other Manufacturing; Repair and Installation of Machinery and Equipment</i>	0,32	0,31	0,31	0,31	0.30
D	Pengadaan Listrik dan Gas/ <i>Electricity and Gas</i>	0,12	0,13	0,15	0,14	0.14
1	Ketenagalistrikan/ <i>Electricity</i>	0,12	0,13	0,15	0,14	0.14
2	Pengadaan Gas dan Produksi Es/ <i>Manufacture of Gas and Production of Ice</i>	0,00	0,00	0,00	0,00	0.00
E	Pengadaan Air; Pengelolaan Sampah, Limbah, dan Daur Ulang/ <i>Water Supply; Sewerage, Waste Management, and Remediation Activities</i>	0,11	0,10	0,10	0,10	0.10
F	Konstruksi/ <i>Construction</i>	9,37	9,36	9,50	10,28	11.11
G	Perdagangan Besar dan Eceran; Reparasi Mobil dan Sepeda Motor/ <i>Wholesale and Retail Trade; Repair of Motor Vehicles and Motorcycles</i>	8,22	8,46	8,58	8,59	8.47

Lanjutan Tabel/*Continued Table* 13.1.3

Lapangan Usaha/ <i>Industry</i>		2015	2016	2017	2018 *	2019**
(1)		(2)	(3)	(4)	(5)	(6)
1	Perdagangan Mobil, Sepeda Motor dan Reparasinya/ <i>Wholesale and Retail Trade and Repair of Motor Vehicles and Motorcycles</i>	1,38	1,43	1,44	1,44	1.46
2	Perdagangan Besar dan Eceran, Bukan Mobil dan Sepeda Motor/ <i>Wholesale and Retail Trade Except of Motor Vehicles and Motorcycles</i>	6,84	7,03	7,14	7,16	7.01
H	Transportasi dan Pergudangan/ <i>Transportation and Storage</i>	5,68	5,68	5,69	5,75	5.64
1	Angkutan Rel/ <i>Railways Transport</i>	0,10	0,10	0,11	0,11	0.14
2	Angkutan Darat/ <i>Land Transport</i>	3,44	3,30	3,19	3,12	3.15
3	Angkutan Laut/ <i>Sea Transport</i>	NA	NA	NA	NA	NA
4	Angkutan Sungai, Danau, dan Penyeberangan/ <i>River, Lake, and Ferry Transport</i>	NA	NA	NA	NA	NA
5	Angkutan Udara/ <i>Air Transport</i>	0,98	1,10	1,18	1,29	1.08
6	Pergudangan dan Jasa Penunjang Angkutan; Pos dan Kurir/ <i>Warehousing and Support Services for Transportation; Postal and Courier</i>	1,17	1,19	1,22	1,23	1.28

Lanjutan Tabel/*Continued Table* 13.1.3

Lapangan Usaha/ <i>Industry</i>		2015	2016	2017	2018 *	2019**
(1)		(2)	(3)	(4)	(5)	(6)
I	Penyediaan Akomodasi dan Makan Minum/ <i>Accommodation and Food Service Activities</i>	10,24	10,24	10,33	10,22	10.35
1	Penyediaan Akomodasi/ <i>Accommodation</i>	2,02	2,07	2,18	2,27	2.52
2	Penyediaan Makan Minum/ <i>Food and Beverage Service Activities</i>	8,22	8,17	8,15	7,95	7.83
J	Informasi dan Komunikasi/ <i>Information and Communication</i>	8,13	8,15	8,22	8,10	7.98
K	Jasa Keuangan dan Asuransi/ <i>Financial and Insurance Activities</i>	3,97	3,94	3,90	3,93	4.00
1	Jasa Perantara Keuangan/ <i>Financial Intermediary Services</i>	3,01	2,98	2,92	2,96	3.00
2	Asuransi dan Dana Pensiun/ <i>Insurance and Pension Fund</i>	0,30	0,30	0,30	0,30	0.29
3	Jasa Keuangan Lainnya/ <i>Other Financial Services</i>	0,65	0,66	0,67	0,67	0.69
4	Jasa Penunjang Keuangan/ <i>Financial Supporting Service</i>	0,01	0,01	0,01	0,01	0.01
L	Real Estat/ <i>Real Estate Activities</i>	7,02	7,09	7,03	6,95	7.00
M,N	Jasa Perusahaan/ <i>Business Activities</i>	1,03	1,02	1,02	1,01	1.02
O	Administrasi Pemerintahan, Pertahanan, dan Jaminan Sosial Wajib/ <i>Public Administration and Defence; Compulsory Social Security</i>	8,26	8,38	8,57	8,43	8.23
P	Jasa Pendidikan/ <i>Education</i>	8,48	8,19	8,14	8,11	8.14

Lanjutan Tabel/*Continued Table* 13.1.3

Lapangan Usaha/ <i>Industry</i>		2015	2016	2017	2018 *	2019**
(1)		(2)	(3)	(4)	(5)	(6)
Q	Jasa Kesehatan dan Kegiatan Sosial/ <i>Human Health and Social Work Activities</i>	2,52	2,51	2,52	2,48	2.50
R,S,T,U	Jasa Lainnya/ <i>Other Services Activities</i>	2,55	2,57	2,61	2,60	2.59
C	Produk Domestik Regional Bruto/<i>Gross Regional Domestic Product</i>	100,00	100,00	100,00	100,00	100,00

Catatan/*Note* : * Angka Sementara/*Temporary Number*

** Angka Sangat Sementara/*Numbers are very Temporary*

Sumber/*Source* : BPS, berbagai sensus, survei dan sumber lain/ BPS-Statistics Indonesia, various census, survey, and other sources

Tabel
Table 13.1.4

Laju Pertumbuhan Produk Domestik Regional Bruto Atas Dasar Harga Konstan 2010 Menurut Lapangan Usaha (persen), 2016–2019
Growth Rate of Gross Regional Domestic Product at 2010 Constant Market Prices by Industry (percent), 2016–2019

Lapangan Usaha/Industry		2016	2017	2018 *	2019**
(1)		(2)	(3)	(4)	(5)
A	Pertanian, Kehutanan, dan Perikanan/Agriculture, Forestry, and Fishing	1,46	1,93	2,16	1,03
1	Pertanian, Peternakan, Perburuan, dan Jasa Pertanian/Agriculture, Livestock, Hunting, and Agriculture Services	1,50	1,73	2,70	1,43
a.	Tanaman Pangan/Food Crops	2,76	-0,73	1,92	-0,32
b.	Tanaman Hortikultura/Horticultural Crops	-0,85	3,20	2,35	42,23
c.	Tanaman Perkebunan/Plantation Crops	0,13	4,33	3,87	11,05
d.	Peternakan/Livestock	2,16	3,92	4,37	1,96
e.	Jasa Pertanian dan Perburuan/Agriculture Services and Hunting	2,88	4,31	2,54	0,07
2	Kehutanan dan Penebangan Kayu/Forestry and Logging	1,17	2,88	-2,42	0,17
3	Perikanan/Fishing	1,40	4,25	0,80	-5,88
B	Pertambangan dan Penggalian/Mining and Quarrying	0,42	3,39	10,59	3,04
1	Pertambangan Minyak, Gas, dan Panas Bumi/Crude Petroleum, Natural Gas, and Geothermal	-	-	-	-
2	Pertambangan Batubara dan Lignit/Coal and Lignite Mining	-	-	-	-

Lanjutan Tabel/Continued Table 13.1.4

Lapangan Usaha/Industry		2016	2017	2018 *	2019**
(1)		(2)	(3)	(4)	(5)
3	Pertambangan Bijih Logam/ <i>Iron Ore Mining</i>	-	-	-	-
4	Pertambangan dan Penggalian Lainnya/ <i>Other Mining and Quarrying</i>	0,42	3,39	10,59	3,04
C	Industri Pengolahan/ <i>Manufacturing</i>	5,06	5,74	5,12	5,73
1	Industri Batubara dan Pengilangan Migas/ <i>Manufacture of Coal and Refined Petroleum Products</i>	-	-	-	-
2	Industri Makanan dan Minuman/ <i>Manufacture of Food Products and Beverages</i>	6,76	6,44	6,91	7,96
3	Industri Pengolahan Tembakau/ <i>Manufacture of Tobacco Products</i>	1,51	6,36	5,23	1,72
4	Industri Tekstil dan Pakaian Jadi/ <i>Manufacture of Textiles and Wearing Apparel</i>	6,37	6,74	5,87	6,74
5	Industri Kulit, Barang dari Kulit, dan Alas Kaki/ <i>Manufacture of Leather and Related Products, and Footwear</i>	3,24	4,49	-4,95	-0,90
6	Industri Kayu, Barang dari Kayu dan Gabus; dan Barang Anyaman dari Bambu, Rotan, dan Sejenisnya/ <i>Manufacture of Wood and Products of Wood and Cork; and Articles of Straw and Plaiting Materials</i>	-1,63	8,06	5,61	0,09

Lanjutan Tabel/*Continued Table* 13.1.4

Lapangan Usaha/ <i>Industry</i>		2016	2017	2018 *	2019**
(1)		(2)	(3)	(4)	(5)
7	Industri Kertas dan Barang dari Kertas; Percetakan dan Reproduksi Media Rekaman/ <i>Manufacture of Paper and Paper Products; Printing and Reproduction of Recorded Media</i>	5,92	3,65	3,17	7,02
8	Industri Kimia, Farmasi, dan Obat Tradisional/ <i>Manufacture of Chemicals, Pharmaceuticals, and Botanical Products</i>	6,63	5,66	1,49	1,88
9	Industri Karet; Barang dari Karet dan Plastik/ <i>Manufacture of Rubber; Rubber Products and Plastics Products</i>	-7,16	3,02	-0,27	1,30
10	Industri Barang Galian bukan Logam/ <i>Manufacture of Other Non-Metallic Mineral Products</i>	0,26	7,08	3,53	-1,09
11	Industri Logam Dasar/ <i>Manufacture of Basic Metals</i>	-	-	-	-
12	Industri Barang Logam; Komputer, Barang Elektronik, Optik; dan Peralatan Listrik/ <i>Manufacture of Fabricated Metal Products; Electronic, Computer, and Optical Products; and Electrical Equipment</i>	3,10	-0,24	-3,62	1,95
13	Industri Mesin dan Perlengkapan/ <i>Manufacture of Machinery and Equipment</i>	4,63	3,20	2,39	-0,77

Lanjutan Tabel/Continued Table 13.1.4

Lapangan Usaha/Industry		2016	2017	2018 *	2019**
(1)		(2)	(3)	(4)	(5)
14	Industri Alat Angkutan/ <i>Manufacture of Transport Equipment</i>	-4,44	3,83	3,53	2,87
15	Industri Furnitur/ <i>Manufacture of Furniture</i>	3,65	7,05	8,38	3,77
16	Industri Pengolahan Lainnya; Jasa Reparasi dan Pemasangan Mesin dan Peralatan/ <i>Other Manufacturing; Repair and Installation of Machinery and Equipment</i>	1,24	6,82	5,70	3,42
D	Pengadaan Listrik dan Gas/ <i>Electricity and Gas</i>	14,26	3,96	3,31	5,43
1	Ketenagalistrikan/ <i>Electricity</i>	14,34	3,96	3,33	5,40
2	Pengadaan Gas dan Produksi Es/ <i>Manufacture of Gas and Production of Ice</i>	1,66	2,28	0,25	10,85
E	Pengadaan Air; Pengelolaan Sampah, Limbah, dan Daur Ulang/ <i>Water Supply; Sewerage, Waste Management, and Remediation Activities</i>	2,36	3,46	5,13	8,90
F	Konstruksi/ <i>Construction</i>	5,42	7,01	13,10	14,39
G	Perdagangan Besar dan Eceran; Reparasi Mobil dan Sepeda Motor/ <i>Wholesale and Retail Trade; Repair of Motor Vehicles and Motorcycles</i>	6,07	5,72	5,54	5,16

Lanjutan Tabel/*Continued Table* 13.1.4

Lapangan Usaha/ <i>Industry</i>		2016	2017	2018 *	2019**
(1)		(2)	(3)	(4)	(5)
1	Perdagangan Mobil, Sepeda Motor dan Reparasinya/ <i>Wholesale and Retail Trade and Repair of Motor Vehicles and Motorcycles</i>	6,86	5,43	5,08	5,17
2	Perdagangan Besar dan Eceran, Bukan Mobil dan Sepeda Motor/ <i>Wholesale and Retail Trade Except of Motor Vehicles and Motorcycles</i>	5,92	5,77	5,63	5,16
H	Transportasi dan Pergudangan/ <i>Transportation and Storage</i>	4,60	4,76	6,60	3,55
1	Angkutan Rel/ <i>Railways Transport</i>	2,74	17,48	6,18	13,69
2	Angkutan Darat/ <i>Land Transport</i>	1,89	3,23	4,84	5,67
3	Angkutan Laut/ <i>Sea Transport</i>	-	-	-	-
4	Angkutan Sungai, Danau, dan Penyeberangan/ <i>River, Lake, and Ferry Transport</i>	-	-	-	-
5	Angkutan Udara/ <i>Air Transport</i>	13,87	8,09	12,11	-10,64
6	Pergudangan dan Jasa Penunjang Angkutan; Pos dan Kurir/ <i>Warehousing and Support Services for Transportation; Postal and Courier</i>	6,73	5,99	7,56	8,09
I	Penyediaan Akomodasi dan Makan Minum/ <i>Accommodation and Food Service Activities</i>	5,51	6,21	6,77	8,89

Lanjutan Tabel/*Continued Table 13.1.4*

Lapangan Usaha/ <i>Industry</i>		2016	2017	2018 *	2019**
(1)		(2)	(3)	(4)	(5)
1	Penyediaan Akomodasi/ <i>Accommodation</i>	8,16	11,13	13,06	18,86
2	Penyediaan Makan Minum/ <i>Food and Beverage Service Activities</i>	4,91	5,06	5,21	6,24
J	Informasi dan Komunikasi/ <i>Information and Communication</i>	8,32	6,14	6,48	7,45
K	Jasa Keuangan dan Asuransi/ <i>Financial and Insurance Activities</i>	4,99	2,81	6,14	8,52
1	Jasa Perantara Keuangan/ <i>Financial Intermediary Services</i>	4,63	1,77	6,47	8,70
2	Asuransi dan Dana Pensiun/ <i>Insurance and Pension Fund</i>	4,58	4,91	3,67	5,25
3	Jasa Keuangan Lainnya/ <i>Other Financial Services</i>	6,74	6,18	5,97	9,25
4	Jasa Penunjang Keuangan/ <i>Financial Supporting Service</i>	3,10	4,34	2,95	8,83
L	Real Estat/ <i>Real Estate Activities</i>	5,13	4,91	5,54	5,93
M,N	Jasa Perusahaan/ <i>Business Activities</i>	3,49	5,92	5,51	6,75
O	Administrasi Pemerintahan, Pertahanan, dan Jaminan Sosial Wajib/ <i>Public Administration and Defence; Compulsory Social Security</i>	5,57	4,51	4,06	3,30
P	Jasa Pendidikan/ <i>Education</i>	3,07	5,52	6,01	6,57
Q	Jasa Kesehatan dan Kegiatan Sosial/ <i>Human Health and Social Work Activities</i>	4,52	5,84	6,05	6,61

Lanjutan Tabel/*Continued Table* 13.1.4

Lapangan Usaha/ <i>Industry</i>	2016	2017	2018 *	2019**
(1)	(2)	(3)	(4)	(5)
R,S,T,U Jasa Lainnya/ <i>Other Services Activities</i>	5,70	5,76	6,19	6,25
Produk Domestik Regional Bruto/<i>Gross Regional Domestic Product</i>	5,05	5,26	6,20	6,60

Catatan/*Note* : * Angka Sementara/*Temporary Number*

** Angka Sangat Sementara/*Numbers are very Temporary*

Sumber/*Source* : BPS, berbagai sensus, survei dan sumber lain/ BPS-Statistics Indonesia, various census, survey, and other sources

Tabel
Table 13.1.5**Produk Domestik Regional Bruto Atas Dasar Harga
Berlaku Menurut Jenis Pengeluaran (miliar rupiah),
2015–2019****Gross Regional Domestic Product at Current Market Prices
by Type of Expenditure (billion rupiahs), 2015–2019**

Jenis Pengeluaran/Type of Expenditure	2015	2016	2017	2018 *	2019**
(1)	(2)	(3)	(4)	(5)	(6)
Pengeluaran Konsumsi Rumah Tangga/Household Consumption Expenditure	68 730,53	74 429,80	81 335,81	86 753,20	92 459,99
a. Makanan dan Minuman, Selain Restoran/Food and Beverages other than restaurants	28 969,37	31 379,79	33 878,34	36 043,72	38 532,50
b. Pakaian, Alas Kaki, dan Jasa Perawatannya/Clothing, Footwear, and Related Maintenance Services	3 324,85	3 686,64	3 997,23	4 332,07	4 757,13
c. Perumahan dan Perlengkapan Rumah tangga/Housing and Household Equipment	11 880,33	12 822,91	14 241,66	15 232,48	16 027,65
d. Kesehatan dan Pendidikan/ Health and Education	7 359,35	8 144,89	8 919,37	9 455,47	10 222,48
e. Transportasi dan Komunikasi/ Transportation and Communication	13 686,00	14 527,40	16 019,16	17 028,47	17 952,62
f. Restoran dan Hotel/Restaurants and Hotels	2 073,55	2 254,39	2 454,16	2 616,59	2 702,12
g. Lainnya/Others	1 437,07	1 613,77	1 825,88	2 044,40	2 265,48
Pengeluaran Konsumsi LNPRT/ NPISH Consumption Expenditure	3 171,19	3 225,07	3 756,40	4 095,05	4 613,73
Pengeluaran Konsumsi Pemerintah/Government Consumption Expenditure	17 214,15	18 321,76	19 508,07	21 346,11	22 458,45
a. Konsumsi Kolektif/Collective Consumption	9 679,42	10 298,76	10 967,17	11 981,06	12 677,48
b. Konsumsi Individu/Individual Consumption	7 534,73	8 023,01	8 540,90	9 365,05	9 780,97

Lanjutan Tabel/*Continued Table* 13.1.5

Jenis Pengeluaran/ <i>Type of Expenditure</i>	2015	2016	2017	2018 *	2019**
(1)	(2)	(3)	(4)	(5)	(6)
Pembentukan Modal Tetap Bruto/<i>Gross Fixed Capital Formation</i>	30 798,88	33 428,98	37 111,44	43 173,68	49 519,13
a. Bangunan/ <i>Building</i>	24 803,52	26 755,61	29 925,36	35 198,44	40 057,43
b. Non Bangunan/ <i>Non Building</i>	5 995,36	6 673,37	7 186,07	7 975,24	9 461,70
Perubahan Inventori/<i>Changes in Inventories</i>	1 151,80	1 295,79	1 368,18	1 435,49	1 501,13
Ekspor Luar Negeri/<i>Foreign Exports</i>	6 266,26	6 495,28	7 436,96	8 749,63	8 970,89
Impor Luar Negeri/<i>Foreign Imports</i>	5 066,15	5 922,73	6 530,72	7 206,07	6 934,24
Net Ekspor Antar Daerah/<i>Inter Region Net Exports</i>	(20 826 15)	(21 311 59)	(24 857 42)	(28 472,75)	(31 188,90)
Produk Domestik Regional Bruto/<i>Gross Regional Domestic Product</i>	101 440 518	109 962 354	119 128 719	129 874 338	141 400 183

Catatan/*Note* : * Angka Sementara/*Temporary Number*** Angka Sangat Sementara/*Numbers are very Temporary*Sumber/*Source* : BPS, berbagai sensus, survei dan sumber lain/ BPS-Statistics Indonesia, various census, survey, and other sources

Tabel
Table 13.1.6**Produk Domestik Regional Bruto Atas Dasar Harga
Konstan 2010 Menurut Jenis Pengeluaran (miliar rupiah),
2015–2019****Gross Regional Domestic Product at 2010 Constant Market
Prices by Type of Expenditure (billion rupiahs), 2015–2019**

Jenis Pengeluaran/Type of Expenditure	2015	2016	2017	2018 *	2019**
(1)	(2)	(3)	(4)	(5)	(6)
Pengeluaran Konsumsi Rumah Tangga/Household Consumption Expenditure	50 193,39	52 619,16	55 364,06	57 552,32	59 745,36
a. Makanan dan Minuman, Selain Restoran/Food and Beverages other than restaurants	19 195,19	19 920,60	20 834,66	21 570,91	22 372,28
b. Pakaian, Alas Kaki, dan Jasa Perawatannya/Clothing, Footwear, and Related Maintenance Services	2 606,39	2 754,83	2 882,17	3 003,95	3 128,27
c. Perumahan dan Perlengkapan Rumah tangga/Housing and Household Equipment	8 616,81	9 054,30	9 618,96	9 980,66	10 193,84
d. Kesehatan dan Pendidikan/ Health and Education	5 907,51	6 228,35	6 560,48	6 800,81	7 096,71
e. Transportasi dan Komunikasi/ Transportation and Communication	11 031,02	11 660,08	12 249,92	12 788,67	13 402,25
f. Restoran dan Hotel/Restaurants and Hotels	1 677,58	1 783,26	1 900,44	2 006,47	2 074,40
g. Lainnya/Others	1 158,88	1 217,74	1 317,43	1 400,84	1 477,60
Pengeluaran Konsumsi LNPR/ NPISH Consumption Expenditure	2 384,37	2 362,34	2 589,25	2 657,43	2 912,00
Pengeluaran Konsumsi Pemerintah/Government Consumption Expenditure	12 719,13	12 949,75	13 104,56	13 559,57	13 983,25
a. Konsumsi Kolektif/Collective Consumption	6 857,28	6 975,74	7 062,28	7 307,21	7 552,98
b. Konsumsi Individu/Individual Consumption	5 861,86	5 974,00	6 042,28	6 252,36	6 430,27

Lanjutan Tabel/*Continued Table* 13.1.6

Jenis Pengeluaran/Type of Expenditure	2015	2016	2017	2018 *	2019**
(1)	(2)	(3)	(4)	(5)	(6)
Pembentukan Modal Tetap Bruto/Gross Fixed Capital Formation	22 286,61	23 616,95	24 791,86	27 313,86	29 973,48
a. Bangunan/ <i>Building</i>	18 073,13	19 170,03	20 137,86	22 320,31	24 264,54
b. Non Bangunan/ <i>Non Building</i>	4 213,48	4 446,92	4 654,00	4 993,55	5 708,94
Perubahan Inventori/Changes in Inventories	974,65	1 045,16	1 066,31	1 104,09	1 137,67
Ekspor Luar Negeri/Foreign Exports	4 416,25	4 400,89	4 808,53	5 424,80	5 420,88
Impor Luar Negeri/Foreign Imports	3 728,75	4 492,51	4 905,22	5 210,39	4 740,93
Net Ekspor Antar Daerah/Inter Region Net Exports	(5 771,21)	(4 815,93)	(4 519,11)	(4 377,41)	(3 941,99)
Produk Domestik Regional Bruto/Gross Regional Domestic Product	83 474,45	87 685,81	92 300,24	98 024,26	104 489,71

Catatan/*Note* : * Angka Sementara/*Temporary Number*** Angka Sangat Sementara/*Numbers are very Temporary*Sumber/*Source* : BPS, berbagai sensus, survei dan sumber lain/ BPS-Statistics Indonesia, various census, survey, and other sources

Tabel 13.1.7 Indeks Harga Implisit Produk Domestik Regional Bruto Menurut Lapangan Usaha (2010=100), 2016–2019
Implicit Price Index of Gross Regional Domestic Product by Industry (2010=100), 2016–2019

Lapangan Usaha/Industry		2016	2017	2018 *	2019**
(1)		(2)	(3)	(4)	(5)
A	Pertanian, Kehutanan, dan Perikanan/ <i>Agriculture, Forestry, and Fishing</i>	147,26	150,47	156,87	161,95
1	Pertanian, Peternakan, Perburuan, dan Jasa Pertanian/ <i>Agriculture, Livestock, Hunting, and Agriculture Services</i>	148,32	151,43	157,82	162,56
a.	Tanaman Pangan/ <i>Food Crops</i>	141,77	146,17	154,96	158,59
b.	Tanaman Hortikultura/ <i>Horticultural Crops</i>	162,74	165,53	169,76	177,12
c.	Tanaman Perkebunan/ <i>Plantation Crops</i>	153,76	158,22	160,06	159,10
d.	Peternakan/ <i>Livestock</i>	143,22	143,54	149,30	153,36
e.	Jasa Pertanian dan Perburuan/ <i>Agriculture Services and Hunting</i>	138,48	144,62	148,22	151,95
2	Kehutanan dan Penebangan Kayu/ <i>Forestry and Logging</i>	134,83	137,89	143,45	152,57
3	Perikanan/ <i>Fishing</i>	152,49	158,70	165,64	169,55
B	Pertambangan dan Penggalian/ <i>Mining and Quarrying</i>	125,32	125,87	127,07	129,58
1	Pertambangan Minyak, Gas, dan Panas Bumi/ <i>Crude Petroleum, Natural Gas, and Geothermal</i>	0,00	0,00	0,00	0,00
2	Pertambangan Batubara dan Lignit/ <i>Coal and Lignite Mining</i>	0,00	0,00	0,00	0,00
3	Pertambangan Bijih Logam/ <i>Iron Ore Mining</i>	0,00	0,00	0,00	0,00
4	Pertambangan dan Penggalian Lainnya/ <i>Other Mining and Quarrying</i>	125,32	125,87	127,07	129,58

Lanjutan Tabel/*Continued Table* 13.1.7

Lapangan Usaha/ <i>Industry</i>		2016	2017	2018 *	2019**
(1)		(2)	(3)	(4)	(5)
C	Industri Pengolahan/ <i>Manufacturing</i>	129,49	131,63	135,10	137,65
1	Industri Batubara dan Pengilangan Migas/ <i>Manufacture of Coal and Refined Petroleum Products</i>	0,00	0,00	0,00	0,00
2	Industri Makanan dan Minuman/ <i>Manufacture of Food Products and Beverages</i>	129,94	131,55	135,01	137,00
3	Industri Pengolahan Tembakau/ <i>Manufacture of Tobacco Products</i>	172,68	185,98	190,69	196,80
4	Industri Tekstil dan Pakaian Jadi/ <i>Manufacture of Textiles and Wearing Apparel</i>	134,23	136,29	140,28	144,25
5	Industri Kulit, Barang dari Kulit, dan Alas Kaki/ <i>Manufacture of Leather and Related Products, and Footwear</i>	130,42	132,90	136,80	140,93
6	Industri Kayu, Barang dari Kayu dan Gabus; dan Barang Anyaman dari Bambu, Rotan, dan Sejenisnya/ <i>Manufacture of Wood and Products of Wood and Cork; and Articles of Straw and Plaiting Materials</i>	111,86	113,61	115,44	116,84
7	Industri Kertas dan Barang dari Kertas; Percetakan dan Reproduksi Media Rekaman/ <i>Manufacture of Paper and Paper Products; Printing and Reproduction of Recorded Media</i>	120,12	124,52	130,21	131,75

Lanjutan Tabel/*Continued Table 13.1.7*

Lapangan Usaha/ <i>Industry</i>		2016	2017	2018 *	2019**
(1)		(2)	(3)	(4)	(5)
8	Industri Kimia, Farmasi, dan Obat Tradisional/ <i>Manufacture of Chemicals, Pharmaceuticals, and Botanical Products</i>	98,97	100,00	102,32	104,01
9	Industri Karet; Barang dari Karet dan Plastik/ <i>Manufacture of Rubber; Rubber Products and Plastics Products</i>	124,06	122,08	124,04	124,62
10	Industri Barang Galian bukan Logam/ <i>Manufacture of Other Non-Metallic Mineral Products</i>	130,14	131,24	132,69	134,12
11	Industri Logam Dasar/ <i>Manufacture of Basic Metals</i>	0,00	0,00	0,00	0,00
12	Industri Barang Logam; Komputer, Barang Elektronik, Optik; dan Peralatan Listrik/ <i>Manufacture of Fabricated Metal Products; Electronic, Computer, and Optical Products; and Electrical Equipment</i>	116,66	117,40	120,04	122,67
13	Industri Mesin dan Perlengkapan/ <i>Manufacture of Machinery and Equipment</i>	120,35	120,85	122,41	125,68
14	Industri Alat Angkutan/ <i>Manufacture of Transport Equipment</i>	121,39	122,15	123,78	126,78
15	Industri Furnitur/ <i>Manufacture of Furniture</i>	121,72	124,19	126,79	129,32

Lanjutan Tabel/*Continued Table* 13.1.7

Lapangan Usaha/ <i>Industry</i>		2016	2017	2018 *	2019**
(1)		(2)	(3)	(4)	(5)
	16 Industri Pengolahan Lainnya; Jasa Reparasi dan Pemasangan Mesin dan Peralatan/ <i>Other Manufacturing; Repair and Installation of Machinery and Equipment</i>	132,58	133,93	138,55	143,37
D	Pengadaan Listrik dan Gas/ <i>Electricity and Gas</i>	97,18	114,51	119,02	122,43
1	Ketenagalistrikan/ <i>Electricity</i>	97,01	114,40	118,93	122,36
2	Pengadaan Gas dan Produksi Es/ <i>Manufacture of Gas and Production of Ice</i>	127,44	134,50	135,02	135,20
E	Pengadaan Air; Pengelolaan Sampah, Limbah, dan Daur Ulang/ <i>Water Supply; Sewerage, Waste Management, and Remediation Activities</i>	131,51	134,32	134,98	135,10
F	Konstruksi/ <i>Construction</i>	124,68	128,12	133,72	137,60
G	Perdagangan Besar dan Eceran; Reparasi Mobil dan Sepeda Motor/ <i>Wholesale and Retail Trade; Repair of Motor Vehicles and Motorcycles</i>	126,22	131,24	135,73	138,61
1	Perdagangan Mobil, Sepeda Motor dan Reparasinya/ <i>Wholesale and Retail Trade and Repair of Motor Vehicles and Motorcycles</i>	134,64	139,96	144,31	152,12
2	Perdagangan Besar dan Eceran, Bukan Mobil dan Sepeda Motor/ <i>Wholesale and Retail Trade Except of Motor Vehicles and Motorcycles</i>	124,64	129,61	134,14	136,10

Lanjutan Tabel/*Continued Table* 13.1.7

Lapangan Usaha/ <i>Industry</i>		2016	2017	2018 *	2019**
(1)	(2)	(3)	(4)	(5)	
H	Transportasi dan Pergudangan/ <i>Transportation and Storage</i>	131,55	136,32	140,81	145,19
1	Angkutan Rel/ <i>Railways Transport</i>	161,18	164,84	170,48	201,48
2	Angkutan Darat/ <i>Land Transport</i>	122,64	124,60	126,44	131,54
3	Angkutan Laut/ <i>Sea Transport</i>	0,00	0,00	0,00	0,00
4	Angkutan Sungai, Danau, dan Penyeberangan/ <i>River, Lake, and Ferry Transport</i>	0,00	0,00	0,00	0,00
5	Angkutan Udara/ <i>Air Transport</i>	162,85	175,31	186,95	190,43
6	Pergudangan dan Jasa Penunjang Angkutan; Pos dan Kurir/ <i>Warehousing and Support Services for Transportation; Postal and Courier</i>	132,76	138,55	142,72	148,92
I	Penyediaan Akomodasi dan Makan Minum/ <i>Accommodation and Food Service Activities</i>	136,02	140,00	141,45	143,25
1	Penyediaan Akomodasi/ <i>Accommodation</i>	144,95	148,91	149,78	152,14
2	Penyediaan Makan Minum/ <i>Food and Beverage Service Activities</i>	133,93	137,79	139,24	140,60
J	Informasi dan Komunikasi/ <i>Information and Communication</i>	93,01	95,73	96,69	96,47
K	Jasa Keuangan dan Asuransi/ <i>Financial and Insurance Activities</i>	134,89	140,51	145,62	148,45
1	Jasa Perantara Keuangan/ <i>Financial Intermediary Services</i>	137,60	143,52	149,10	151,53
2	Asuransi dan Dana Pensiun/ <i>Insurance and Pension Fund</i>	127,46	132,40	136,15	140,04

Lanjutan Tabel/*Continued Table* 13.1.7

Lapangan Usaha/ <i>Industry</i>		2016	2017	2018 *	2019**
(1)	(2)	(3)	(4)	(5)	
3	Jasa Keuangan Lainnya/ <i>Other Financial Services</i>	127,01	132,14	135,90	139,79
4	Jasa Penunjang Keuangan/ <i>Financial Supporting Service</i>	130,53	137,90	138,83	142,21
L	Real Estat/ <i>Real Estate Activities</i>	121,99	124,76	127,44	131,94
M,N	Jasa Perusahaan/ <i>Business Activities</i>	108,74	111,27	114,16	117,42
O	Administrasi Pemerintahan, Pertahanan, dan Jaminan Sosial Wajib/ <i>Public Administration and Defence; Compulsory Social Security</i>	138,47	146,82	151,26	155,54
P	Jasa Pendidikan/ <i>Education</i>	117,43	119,77	122,73	125,82
Q	Jasa Kesehatan dan Kegiatan Sosial/ <i>Human Health and Social Work Activities</i>	119,46	122,84	124,21	127,88
R,S,T,U	Jasa Lainnya/ <i>Other Services Activities</i>	116,76	121,50	124,23	126,76
C	Produk Domestik Regional Bruto/<i>Gross Regional Domestic Product</i>	125,40	129,07	132,49	135,32

Catatan/*Note* : * Angka Sementara/*Temporary Number*** Angka Sangat Sementara/*Numbers are very Temporary*Sumber/*Source* : BPS, berbagai sensus, survei dan sumber lain/ BPS-Statistics Indonesia, various census, survey, and other sources

Tabel 13.1.8 **Laju Implisit Produk Domestik Regional Bruto Menurut Lapangan Usaha (2010=100) (persen), 2016–2019**
Table 13.1.8 **Implicit Rate of Gross Regional Domestic Product by Industry (2010=100) (percent), 2016–2019**

Lapangan Usaha/Industry		2016	2017	2018 *	2019**
(1)		(2)	(3)	(4)	(5)
A	Pertanian, Kehutanan, dan Perikanan/ <i>Agriculture, Forestry, and Fishing</i>	4,61	2,19	4,25	3,24
1	Pertanian, Peternakan, Perburuan, dan Jasa Pertanian/ <i>Agriculture, Livestock, Hunting, and Agriculture Services</i>	4,72	2,09	4,22	3,01
a.	Tanaman Pangan/ <i>Food Crops</i>	5,66	3,10	6,01	2,34
b.	Tanaman Hortikultura/ <i>Horticultural Crops</i>	3,88	1,72	2,56	4,33
c.	Tanaman Perkebunan/ <i>Plantation Crops</i>	10,91	2,90	1,16	-0,60
d.	Peternakan/ <i>Livestock</i>	3,77	0,22	4,01	2,72
e.	Jasa Pertanian dan Perburuan/ <i>Agriculture Services and Hunting</i>	5,76	4,44	2,49	2,51
2	Kehutanan dan Penebangan Kayu/ <i>Forestry and Logging</i>	4,56	2,27	4,04	6,35
3	Perikanan/ <i>Fishing</i>	2,26	4,07	4,37	2,36
B	Pertambangan dan Penggalian/ <i>Mining and Quarrying</i>	3,06	0,44	0,95	1,98
1	Pertambangan Minyak, Gas, dan Panas Bumi/ <i>Crude Petroleum, Natural Gas, and Geothermal</i>	0,00	0,00	0,00	0,00
2	Pertambangan Batubara dan Lignit/ <i>Coal and Lignite Mining</i>	0,00	0,00	0,00	0,00
3	Pertambangan Bijih Logam/ <i>Iron Ore Mining</i>	0,00	0,00	0,00	0,00

Lanjutan Tabel/*Continued Table* 13.1.8

Lapangan Usaha/ <i>Industry</i>		2016	2017	2018 *	2019**
(1)		(2)	(3)	(4)	(5)
4	Pertambangan dan Penggalian Lainnya/ <i>Other Mining and Quarrying</i>	3,06	0,44	0,95	1,98
C	Industri Pengolahan/ <i>Manufacturing</i>	4,08	1,65	2,64	1,89
1	Industri Batubara dan Pengilangan Migas/ <i>Manufacture of Coal and Refined Petroleum Products</i>	0,00	0,00	0,00	0,00
2	Industri Makanan dan Minuman/ <i>Manufacture of Food Products and Beverages</i>	4,72	1,24	2,63	1,47
3	Industri Pengolahan Tembakau/ <i>Manufacture of Tobacco Products</i>	5,43	7,70	2,53	3,20
4	Industri Tekstil dan Pakaian Jadi/ <i>Manufacture of Textiles and Wearing Apparel</i>	3,26	1,54	2,93	2,83
5	Industri Kulit, Barang dari Kulit, dan Alas Kaki/ <i>Manufacture of Leather and Related Products, and Footwear</i>	3,47	1,90	2,94	3,02
6	Industri Kayu, Barang dari Kayu dan Gabus; dan Barang Anyaman dari Bambu, Rotan, dan Sejenisnya/ <i>Manufacture of Wood and Products of Wood and Cork; and Articles of Straw and Plaiting Materials</i>	2,09	1,57	1,61	1,21

Lanjutan Tabel/*Continued Table* 13.1.8

Lapangan Usaha/ <i>Industry</i>		2016	2017	2018 *	2019**
(1)		(2)	(3)	(4)	(5)
7	Industri Kertas dan Barang dari Kertas; Percetakan dan Reproduksi Media Rekaman/ <i>Manufacture of Paper and Paper Products; Printing and Reproduction of Recorded Media</i>	3,71	3,66	4,57	1,18
8	Industri Kimia, Farmasi, dan Obat Tradisional/ <i>Manufacture of Chemicals, Pharmaceuticals, and Botanical Products</i>	2,30	1,04	2,31	1,65
9	Industri Karet; Barang dari Karet dan Plastik/ <i>Manufacture of Rubber; Rubber Products and Plastics Products</i>	3,66	-1,60	1,60	0,47
10	Industri Barang Galian bukan Logam/ <i>Manufacture of Other Non-Metallic Mineral Products</i>	2,42	0,84	1,11	1,08
11	Industri Logam Dasar/ <i>Manufacture of Basic Metals</i>	0,00	0,00	0,00	0,00
12	Industri Barang Logam; Komputer, Barang Elektronik, Optik; dan Peralatan Listrik/ <i>Manufacture of Fabricated Metal Products; Electronic, Computer, and Optical Products; and Electrical Equipment</i>	1,82	0,63	2,25	2,19
13	Industri Mesin dan Perlengkapan/ <i>Manufacture of Machinery and Equipment</i>	4,74	0,41	1,29	2,67
14	Industri Alat Angkutan/ <i>Manufacture of Transport Equipment</i>	2,90	0,63	1,33	2,43

Lanjutan Tabel/*Continued Table* 13.1.8

Lapangan Usaha/ <i>Industry</i>		2016	2017	2018 *	2019**
(1)	(2)	(3)	(4)	(5)	
15	Industri Furnitur/ <i>Manufacture of Furniture</i>	2,64	2,03	2,09	2,00
16	Industri Pengolahan Lainnya; Jasa Reparasi dan Pemasangan Mesin dan Peralatan/ <i>Other Manufacturing; Repair and Installation of Machinery and Equipment</i>	4,03	1,02	3,45	3,47
D	Pengadaan Listrik dan Gas/ <i>Electricity and Gas</i>	5,16	17,83	3,94	2,86
1	Ketenagalistrikan/ <i>Electricity</i>	5,18	17,93	3,97	2,88
2	Pengadaan Gas dan Produksi Es/ <i>Manufacture of Gas and Production of Ice</i>	5,71	5,54	0,39	0,13
E	Pengadaan Air; Pengelolaan Sampah, Limbah, dan Daur Ulang/ <i>Water Supply; Sewerage, Waste Management, and Remediation Activities</i>	2,21	2,13	0,49	0,09
F	Konstruksi/ <i>Construction</i>	2,72	2,76	4,37	2,90
G	Perdagangan Besar dan Eceran; Reparasi Mobil dan Sepeda Motor/ <i>Wholesale and Retail Trade; Repair of Motor Vehicles and Motorcycles</i>	5,07	3,98	3,42	2,12
1	Perdagangan Mobil, Sepeda Motor dan Reparasinya/ <i>Wholesale and Retail Trade and Repair of Motor Vehicles and Motorcycles</i>	4,79	3,95	3,11	5,41

Lanjutan Tabel/Continued Table 13.1.8

Lapangan Usaha/Industry		2016	2017	2018 *	2019**
(1)		(2)	(3)	(4)	(5)
2	Perdagangan Besar dan Eceran, Bukan Mobil dan Sepeda Motor/ <i>Wholesale and Retail Trade Except of Motor Vehicles and Motorcycles</i>	5,12	3,99	3,49	1,46
H	Transportasi dan Pergudangan/ <i>Transportation and Storage</i>	3,65	3,62	3,30	3,10
1	Angkutan Rel/ <i>Railways Transport</i>	3,97	2,27	3,42	18,18
2	Angkutan Darat/ <i>Land Transport</i>	2,12	1,60	1,48	4,03
3	Angkutan Laut/ <i>Sea Transport</i>	0,00	0,00	0,00	0,00
4	Angkutan Sungai, Danau, dan Penyeberangan/ <i>River, Lake, and Ferry Transport</i>	0,00	0,00	0,00	0,00
5	Angkutan Udara/ <i>Air Transport</i>	6,68	7,65	6,64	1,86
6	Pergudangan dan Jasa Penunjang Angkutan; Pos dan Kurir/ <i>Warehousing and Support Services for Transportation; Postal and Courier</i>	3,48	4,36	3,01	4,35
I	Penyediaan Akomodasi dan Makan Minum/ <i>Accommodation and Food Service Activities</i>	2,73	2,92	1,04	1,27
1	Penyediaan Akomodasi/ <i>Accommodation</i>	2,53	2,73	0,59	1,58
2	Penyediaan Makan Minum/ <i>Food and Beverage Service Activities</i>	2,73	2,88	1,05	0,98
J	Informasi dan Komunikasi/ <i>Information and Communication</i>	0,31	2,92	1,00	-0,22

Lanjutan Tabel/*Continued Table* 13.1.8

Lapangan Usaha/ <i>Industry</i>		2016	2017	2018 *	2019**
(1)		(2)	(3)	(4)	(5)
K	Jasa Keuangan dan Asuransi/ <i>Financial and Insurance Activities</i>	2,64	4,17	3,64	1,94
1	Jasa Perantara Keuangan/ <i>Financial Intermediary Services</i>	2,48	4,30	3,88	1,63
2	Asuransi dan Dana Pensiun/ <i>Insurance and Pension Fund</i>	3,14	3,88	2,83	2,86
3	Jasa Keuangan Lainnya/ <i>Other</i> <i>Financial Services</i>	3,28	4,04	2,85	2,86
4	Jasa Penunjang Keuangan/ <i>Financial Supporting Service</i>	3,49	5,65	0,67	2,44
L	Real Estat/ <i>Real Estate Activities</i>	4,26	2,27	2,15	3,53
M,N	Jasa Perusahaan/ <i>Business</i> <i>Activities</i>	2,85	2,33	2,59	2,86
O	Administrasi Pemerintahan, Pertahanan, dan Jaminan Sosial Wajib/ <i>Public Administration</i> <i>and Defence; Compulsory Social</i> <i>Security</i>	4,19	6,02	3,02	2,83
P	Jasa Pendidikan/ <i>Education</i>	1,66	2,00	2,47	2,52
Q	Jasa Kesehatan dan Kegiatan Sosial/ <i>Human Health and Social</i> <i>Work Activities</i>	3,40	2,83	1,11	2,96
R,S,T,U	Jasa Lainnya/ <i>Other Services</i> <i>Activities</i>	3,22	4,06	2,25	2,04
Produk Domestik Regional Bruto/<i>Gross Regional Domestic</i> <i>Product</i>		3,19	2,92	2,65	2,14

Catatan/*Note* : * Angka Sementara/*Temporary Number*** Angka Sangat Sementara/*Numbers are very Temporary*Sumber/*Source* : BPS, berbagai sensus, survei dan sumber lain/ BPS-Statistics Indonesia, various census, survey, and other sources

13.2 PRODUK DOMESTIK REGIONAL BRUTO KABUPATEN/KOTA REGENCY/MUNICIPAL GROSS REGIONAL DOMESTIC PRODUCT

Tabel 13.2.1 **Produk Domestik Regional Bruto Atas Dasar Harga Berlaku Menurut Kabupaten/ Kota (miliar rupiah), 2016–2019**
Gross Regional Domestic Product at Current Market Prices by Regency/Municipality (billion rupiahs), 2016–2019

Kabupaten/Kota Regency/Municipality	2016	2017	2018 *	2019**
(1)	(2)	(3)	(4)	(5)
Kulon Progo	8 312,00	9 060,47	10 318,26	12 016,93
Bantul	20 913,09	22 611,71	24 443,27	26 345,48
Gunung Kidul	14 980,28	16 199,84	17 540,15	18 889,87
Sleman	36 932,84	40 047,86	43 793,25	47 580,78
Yogyakarta	28 895,41	31 309,05	33 818,85	36 599,06
D.I Yogyakarta	109 962,35	119 128,72	129 874,34	141 400,18

Catatan/Note : * Angka Sementara/Temporary Number

** Angka Sangat Sementara/Numbers are very Temporary

Sumber/Source : BPS, berbagai sensus, survei dan sumber lain/ BPS-Statistics Indonesia, various census, survey, and other sources

Tabel
Table 13.2.2**Produk Domestik Regional Bruto Atas Dasar Harga
Konstan 2010 Menurut Kabupaten/Kota (miliar rupiah),
2016–2019**
**Gross Regional Domestic Product at Constant 2010 Prices by
Regency/Municipality (billion rupiahs), 2016–2019**

Kabupaten/Kota Regency/Municipality	2016	2017	2018 *	2019**
(1)	(2)	(3)	(4)	(5)
Kulon Progo	6 580,68	6 973,41	7 729,57	8 772,58
Bantul	16 375,51	17 209,87	18 150,88	19 154,77
Gunung Kidul	11 696,16	12 281,56	12 914,88	13 603,37
Sleman	29 563,38	31 140,59	33 139,20	35 289,81
Yogyakarta	23 536,29	24 768,43	26 128,65	27 685,13
D.I Yogyakarta	87 685,81	92 300,24	98 024,26	104 489,71

Catatan/Note : * Angka Sementara/Temporary Number

** Angka Sangat Sementara/Numbers are very Temporary

Sumber/Source : BPS, berbagai sensus, survei dan sumber lain/ BPS-Statistics Indonesia, various census, survey, and other sources

Tabel
Table 13.2.3

Laju Pertumbuhan Produk Domestik Regional Bruto Atas Dasar Harga Konstan 2010 Menurut Kabupaten/Kota (persen), 2016–2019
Growth Rate of Gross Regional Domestic Product at 2010 Constant Market Prices by Regency/Municipality (percent), 2016–2019

Kabupaten/Kota Regency/Municipality	2016	2017	2018 *	2019**
(1)	(2)	(3)	(4)	(5)
Kulon Progo	4,76	5,97	10,84	13,49
Bantul	5,05	5,10	5,47	5,53
Gunung Kidul	4,88	5,01	5,16	5,33
Sleman	5,22	5,34	6,42	6,49
Yogyakarta	5,11	5,24	5,49	5,96
D.I Yogyakarta	5,05	5,26	6,20	6,60

Catatan/Note : * Angka Sementara/Temporary Number

** Angka Sangat Sementara/Numbers are very Temporary

Sumber/Source : BPS, berbagai sensus, survei dan sumber lain/ BPS-Statistics Indonesia, various census, survey, and other sources

Tabel
Table 13.2.4**Persentase Kontribusi Terhadap Jumlah Produk Domestik Regional Bruto Seluruh Kabupaten/Kota (persen), 2016–2019*****Percentage of Contribution to the Total Gross Regional Domestic Product by Regency/Municipality (percent), 2016–2019***

Kabupaten/Kota Regency/Municipality	2016	2017	2018 *	2019**
(1)	(2)	(3)	(4)	(5)
Kulon Progo	7,55	7,60	7,94	8,50
Bantul	19,01	18,96	18,81	18,63
Gunung Kidul	13,61	13,59	13,50	13,36
Sleman	33,57	33,59	33,71	33,64
Yogyakarta	26,26	26,26	26,03	25,88
D.I Yogyakarta	100,00	100,00	100,00	100,00

Catatan/Note : * Angka Sementara/Temporary Number

** Angka Sangat Sementara/Numbers are very Temporary

Sumber/Source : BPS, berbagai sensus, survei dan sumber lain/ BPS-Statistics Indonesia, various census, survey, and other sources

PERBANDINGAN ANTAR PROVINSI

Interprovincial Comparison

BAB

CHAPTER

14

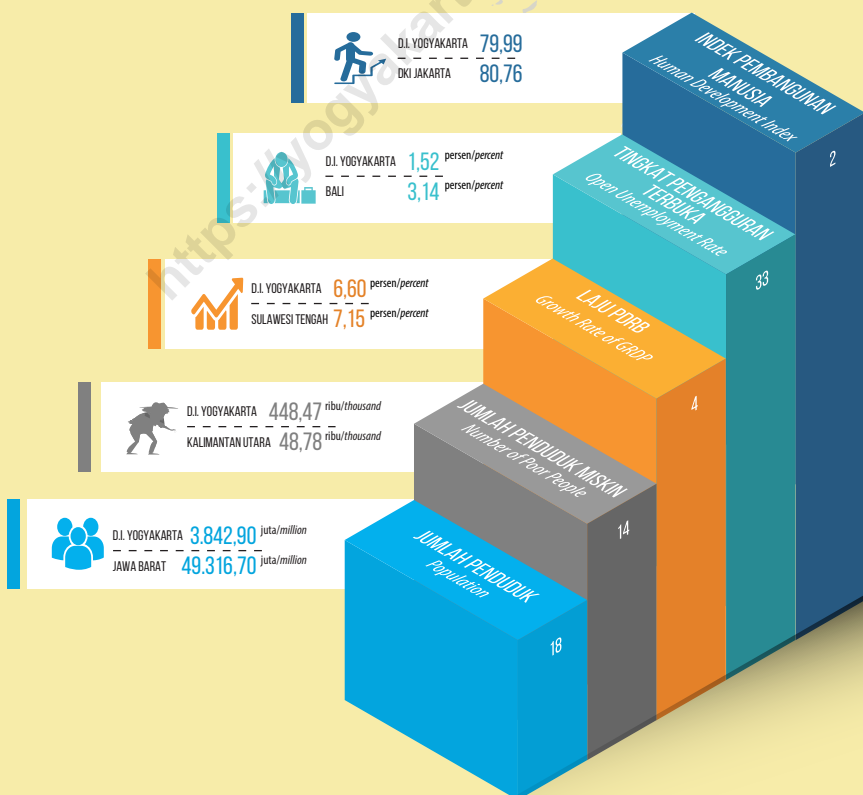

PENJELASAN TEKNIS

1. Jumlah penduduk setiap provinsi mengacu pada hasil Sensus Penduduk (SP) 2010. Estimasi tersebut memperhatikan perubahan tingkat kelahiran, kematian, dan perpindahan penduduk.
2. Tingkat pengangguran dihitung berdasarkan hasil Survei Angkatan Kerja.
3. Laju pertumbuhan produk domestik regional bruto (PDRB) perkapita menggunakan data PDRB per kapita atas dasar harga konstan. Diperoleh dengan cara mengurangi nilai PDRB per kapita pada tahun ke-n dengan nilai pada tahun ke n-1 (tahun sebelumnya), dibagi dengan nilai pada tahun ke n-1, kemudian dikalikan dengan 100 persen. Laju pertumbuhan tersebut menunjukkan perkembangan agregat pendapatan perkapita penduduk dari satu waktu tertentu terhadap waktu sebelumnya (perkembangan berantai).

TECHNICAL NOTES

1. *Population data refer to the result of the 2010 Pupulation Cencus. The estimates took into account the trends infertility, mortality, and migration.*
2. *The unemployment rate is calculated based on the results of the Labor Force Survey.*
3. *The per capita gross regional domestic product (GDRP) growth rate uses GDRP per capita data at constant prices. Obtained by reducing the value of GDP per capita in the nth year with the value in year n-1 (previous year), divided by the value in year n-1, then multiplied by 100 percent. The growth rate shows the aggregate development of the income per capita of the population from a certain time to the previous time (chain development)*

Tabel
Table 14.1**Jumlah Penduduk Menurut Provinsi di Indonesia (ribu),
2015-2019**
Population by Province in Indonesia (thousand), 2015-2019

Provinsi/Province	2015	2016	2017	2018	2019
(1)	(2)	(3)	(4)	(5)	(6)
Aceh	5 002,0	5 096,2	5 189,5	5 281,3	5 371,5
Sumatera Utara	13 937,8	14 102,9	14 262,1	14 415,4	14 562,5
Sumatera Barat	5 196,3	5 259,5	5 321,5	5 382,1	5 441,2
Riau	6 344,4	6 501,0	6 657,9	6 814,9	6 971,7
Jambi	3 402,1	3 458,9	3 515,0	3 570,3	3 624,6
Sumatera Selatan	8 052,3	8 160,9	8 267,0	8 370,3	8 470,7
Bengkulu	1 874,9	1 904,8	1 934,3	1 963,3	1 991,8
Lampung	8 117,3	8 205,1	8 289,6	8 370,5	8 447,7
Kep. Bangka Belitung	1 372,8	1 401,8	1 430,9	1 459,9	1 488,8
Kep. Riau	1 973,0	2 028,2	2 082,7	2 136,5	2 189,7
DKI Jakarta	10 177,9	10 277,6	10 374,2	10 467,6	10 557,8
Jawa Barat	46 709,6	47 379,4	48 037,6	48 683,7	49 316,7
Jawa Tengah	33 774,1	34 019,1	34 257,9	34 490,8	34 718,2
D.I Yogyakarta	3 679,2	3 720,9	3 762,2	3 802,9	3 842,9
Jawa Timur	38 847,6	39 075,3	39 293,0	39 500,9	39 698,9
Banten	11 955,2	12 203,1	12 448,2	12 689,7	12 927,3
Bali	4 152,8	4 200,1	4 246,5	4 292,2	4 336,9
Nusa Tenggara Barat	4 835,6	4 896,2	4 955,6	5 013,7	5 070,4
Nusa Tenggara Timur	5 120,1	5 203,5	5 287,3	5 371,5	5 456,2

Lanjutan Tabel/*Continued Table* 14.1

Provinsi/ <i>Province</i>	2015	2016	2017	2018	2019
(1)	(2)	(3)	(4)	(5)	(6)
Kalimantan Barat	4 789,6	4 861,7	4 932,5	5 001,7	5 069,1
Kalimantan Tengah	2 495,0	2 550,2	2 605,3	2 660,2	2 714,9
Kalimantan Selatan	3 989,8	4 055,5	4 119,8	4 182,7	4 244,1
Kalimantan Timur	4 068,6	4 167,6	4 266,5	3 648,8	3 721,4
Kalimantan Utara	-	-	-	716,4	742,2
Sulawesi Utara	2 412,1	2 436,9	2 461,0	2 484,4	2 507,0
Sulawesi Tengah	2 876,7	2 921,7	2 966,3	3 010,4	3 054,0
Sulawesi Selatan	8 520,3	8 606,4	8 690,3	8 772,0	8 851,2
Sulawesi Tenggara	2 499,5	2 551,0	2 602,4	2 653,7	2 704,7
Gorontalo	1 133,2	1 150,8	1 168,2	1 185,5	1 202,6
Sulawesi Barat	1 282,2	1 306,5	1 331,0	1 355,6	1 380,3
Maluku	1 686,5	1 715,5	1 744,7	1 773,8	1 802,9
Maluku Utara	1 162,3	1 185,9	1 209,3	1 232,6	1 255,8
Papua Barat	871,5	893,4	915,4	937,5	959,6
Papua	3 149,4	3 207,4	3 265,2	3 322,5	3 379,3
Indonesia	255 461,7	258 705,0	261 890,9	265 015,3	268 074,6

Sumber/*Source*: BPS, Proyeksi Penduduk Indonesia 2010–2035/*BPS-Statistics Indonesia, Indonesia Population Projection 2010–2035*

Tabel
Table 14.2

Laju Pertumbuhan Produk Domestik Regional Bruto Atas Dasar Harga Konstan 2010 Menurut Provinsi di Indonesia (persen) 2015-2019
Rate of Growth of Gross Regional Domestic Products at Constant 2010 Prices by Province in Indonesia (percent), 2015-2019

Provinsi/Province	2015	2016	2017	2018*	2019**
(1)	(2)	(3)	(4)	(5)	(6)
Aceh	- 0,73	3,29	4,18	4,61	4,15
Sumatera Utara	5,10	5,18	5,12	5,18	5,22
Sumatera Barat	5,53	5,27	5,30	5,16	5,05
Riau	0,22	2,18	2,66	2,37	2,84
Jambi	4,21	4,37	4,60	4,74	4,40
Sumatera Selatan	4,42	5,04	5,51	6,04	5,71
Bengkulu	5,13	5,28	4,98	4,99	4,96
Lampung	5,13	5,14	5,16	5,25	5,27
Kep. Bangka Belitung	4,08	4,10	4,47	4,46	3,32
Kep. Riau	6,02	4,98	1,98	4,58	4,89
DKI Jakarta	5,91	5,87	6,20	6,17	5,89
Jawa Barat	5,05	5,66	5,33	5,66	5,07
Jawa Tengah	5,47	5,25	5,26	5,31	5,41
D.I Yogyakarta	4,95	5,05	5,26	6,20	6,60
Jawa Timur	5,44	5,57	5,46	5,50	5,52
Banten	5,45	5,28	5,75	5,82	5,53
Bali	6,03	6,33	5,56	6,33	5,63
Nusa Tenggara Barat	21,76	5,81	0,09	- 4,46	4,01
Nusa Tenggara Timur	4,92	5,12	5,11	5,13	5,20

Lanjutan Tabel/*Continued Table* 14.2

Provinsi/Province	2015	2016	2017	2018*	2019**
(1)	(2)	(3)	(4)	(5)	(6)
Kalimantan Barat	4,88	5,20	5,17	5,07	5,00
Kalimantan Tengah	7,01	6,35	6,73	5,65	6,16
Kalimantan Selatan	3,82	4,40	5,28	5,12	4,08
Kalimantan Timur	- 1,20	- 0,38	3,13	2,67	4,77
Kalimantan Utara	3,40	3,55	6,80	6,05	6,91
Sulawesi Utara	6,12	6,16	6,31	6,01	5,66
Sulawesi Tengah	15,50	9,94	7,10	6,28	7,15
Sulawesi Selatan	7,19	7,42	7,21	7,06	6,92
Sulawesi Tenggara	6,88	6,51	6,76	6,42	6,51
Gorontalo	6,22	6,52	6,73	6,50	6,41
Sulawesi Barat	7,31	6,01	6,39	6,25	5,66
Maluku	5,48	5,73	5,82	5,94	5,57
Maluku Utara	6,10	5,77	7,67	7,92	6,13
Papua Barat	4,15	4,52	4,02	6,25	2,66
Papua	7,35	9,14	4,64	7,37	- 15,72
Indonesia	4,88	5,03	5,07	5,17	5,02

Catatan/Note: *Angka Sementara / *Preliminary Figures***Angka Sangat Sementara / *Very preliminary Figures*Sumber/Source: BPS, Diolah dari Hasil Sensus, Survei, dan Berbagai Sumber Lainnya/ *BPS-Statistics Indonesia Based on Census, Surveys, and Other Sources*

Tabel 14.3
Table**Indeks Harga Konsumen di 82 Kota (2012=100), 2015 - 2019****Consumer Price Indices in 82 Cities (2012=100), 2015 - 2019**

<i>Kota Municipality</i>	2015	2016	2017	2018	2019
(1)	(2)	(3)	(4)	(5)	(6)
Meulaboh	120,00	123,49	128,54	132,10	136,86
Banda Aceh	114,91	117,79	122,38	126,45	129,24
Lhokseumawe	115,45	119,98	124,77	129,13	131,54
Sibolga	120,36	127,34	132,96	138,88	143,43
Pematang Siantar	122,47	128,51	133,84	137,50	140,91
Medan	121,63	128,59	133,70	137,58	142,39
Padangsidempuan	118,01	122,61	127,46	131,28	135,19
Padang	123,72	129,69	134,44	138,24	142,00
Bukittinggi	117,83	123,43	126,47	129,50	132,98
Tembilahan	124,79	128,41	132,93	137,71	141,97
Pekanbaru	120,16	124,08	130,85	134,99	138,80
Dumai	120,80	125,07	131,69	134,83	137,66
Bungo	118,13	122,51	127,58	131,09	135,71
Jambi	119,44	124,01	127,67	132,42	135,44
Palembang	117,41	122,52	126,81	130,48	133,47
Lubuklinggau	117,14	121,92	126,55	130,81	133,47
Bengkulu	125,27	131,83	137,96	142,22	146,04
Bandar Lampung	120,53	124,78	129,92	134,08	137,91
Metro	128,00	132,24	136,07	138,44	141,66
Tanjung Pandan	126,49	130,61	137,13	141,38	146,27
Pangkal Pinang	120,53	127,94	135,40	139,30	144,28

Lanjutan Tabel/*Continued Table* 14.3

<i>Kota Municipality</i>	2015	2016	2017	2018	2019
(1)	(2)	(3)	(4)	(5)	(6)
Batam	119,20	124,21	129,30	134,56	138,50
Tanjung Pinang	120,65	124,32	128,29	131,50	135,01
Dki Jakarta	121,06	124,64	129,16	133,27	137,79
Bogor	119,72	123,94	129,66	134,54	139,09
Sukabumi	120,19	123,44	128,36	132,53	135,86
Bandung	119,19	123,32	127,60	132,31	136,44
Cirebon	117,69	120,08	124,48	128,71	131,25
Bekasi	118,30	121,27	125,48	130,23	135,50
Depok	119,15	122,85	127,63	131,47	135,71
Tasikmalaya	118,40	122,93	127,44	131,50	133,74
Cilacap	122,25	126,25	131,67	136,17	139,42
Purwokerto	118,11	121,65	126,38	130,24	133,40
Kudus	125,32	129,49	135,11	139,42	143,04
Surakarta	117,43	121,16	124,89	128,16	131,48
Semarang	119,40	122,99	127,49	131,32	134,70
Tegal	116,39	121,08	125,55	129,74	133,13
Yogyakarta	118,22	121,84	126,35	130,09	133,80
Jember	118,31	121,14	125,43	128,98	131,79
Banyuwangi	118,33	121,46	124,74	128,02	130,70
Sumenep	118,09	121,54	125,55	129,13	131,90

Lanjutan Tabel/Continued Table 14.3

<i>Kota Municipality</i>	2015	2016	2017	2018	2019
(1)	(2)	(3)	(4)	(5)	(6)
Kediri	119,24	121,48	125,48	127,93	130,27
Malang	120,69	124,54	129,72	133,22	136,50
Probolinggo	119,61	122,08	125,56	128,35	130,93
Madiun	118,03	121,36	126,91	130,76	133,83
Surabaya	119,79	123,86	129,30	133,34	136,72
Tangerang	126,85	131,51	136,15	140,66	145,63
Cilegon	122,84	128,24	135,31	139,93	144,44
Serang	125,10	131,16	137,31	142,95	148,00
Singaraja	126,85	132,31	137,38	141,36	144,51
Denpasar	117,71	121,19	125,67	129,96	133,05
Mataram	118,89	122,87	127,03	130,93	134,20
Bima	121,84	128,14	131,38	136,05	139,93
Maumere	114,63	118,26	122,82	125,30	126,97
Kupang	121,38	126,56	129,83	133,12	135,77
Pontianak	127,01	132,75	138,90	143,10	148,13
Singawang	120,16	124,03	129,69	135,54	138,59
Sampit	119,99	124,82	130,00	135,53	140,27
Palangkaraya	118,13	121,42	126,17	129,53	133,49
Tanjung	119,93	125,11	129,02	132,92	135,38
Banjarmasin	118,16	124,25	129,35	132,74	138,08
Balikpapan	123,51	128,43	133,36	137,44	140,89
Samarinda	122,26	127,02	132,05	136,22	139,35

Lanjutan Tabel/*Continued Table* 14.3

<i>Kota Municipality</i>	2015	2016	2017	2018	2019
(1)	(2)	(3)	(4)	(5)	(6)
Tarakan	128,40	134,54	139,46	143,57	148,73
Manado	120,43	124,54	128,49	131,41	136,25
Palu	120,77	125,22	130,85	136,13	142,63
Bulukumba	126,04	128,36	134,51	140,12	143,76
Watampone	116,70	119,24	125,06	131,10	133,80
Makassar	119,28	124,90	129,88	134,63	139,03
Pare-Pare	117,52	120,77	124,36	127,91	130,99
Palopo	118,07	122,34	126,77	132,49	135,60
Kendari	116,19	120,80	125,01	127,74	131,99
Bau-Bau	123,72	128,36	131,03	134,51	137,14
Gorontalo	116,18	120,85	125,29	128,28	131,78
Mamuju	118,68	123,41	128,48	131,76	132,99
Ambon	120,44	123,33	126,94	127,81	133,15
Tual	132,72	137,15	148,50	152,57	158,15
Ternate	123,93	128,88	132,05	136,40	140,25
Manokwari	113,51	118,74	123,33	127,35	135,39
Sorong	120,07	125,38	128,53	133,18	135,51
Merauke	124,63	129,96	133,75	138,09	139,03
Jayapura	121,18	126,12	129,54	135,63	141,10
Indonesia	120,42	124,67	129,71	133,75	137,46

Sumber/*Source*: BPS, Survei Harga Konsumen/*BPS-Statistics Indonesia, Consumer Price Survey*

Tabel
Table 14.4**Jumlah Penduduk Miskin Menurut Provinsi di Indonesia
(ribu), 2015-2019**
**Number of Poor Population by Province in Indonesia
(thousand), 2015-2019**

Provinsi/Province	2015	2016	2017	2018	2019
(1)	(2)	(3)	(4)	(5)	(6)
Aceh	851,59	848,44	872,61	839,49	819,44
Sumatera Utara	1 463,67	1 455,95	1 453,87	1 324,98	1 282,04
Sumatera Barat	379,61	371,56	364,51	357,13	348,22
Riau	531,39	515,40	514,62	500,44	490,72
Jambi	300,71	289,80	286,55	281,69	274,32
Sumatera Selatan	1 145,63	1 101,19	1 086,92	1 068,27	1 073,74
Bengkulu	334,07	328,61	316,98	301,81	302,30
Lampung	1 163,49	1 169,60	1 131,73	1 097,05	1 063,66
Kep. Bangka Belitung	74,09	72,76	74,09	76,26	68,38
Kep. Riau	122,40	120,41	125,37	131,68	128,46
DKI Jakarta	398,92	384,30	389,69	373,12	365,55
Jawa Barat	4 435,70	4 224,33	4 168,44	3 615,79	3 399,16
Jawa Tengah	4 577,04	4 506,89	4 450,72	3 897,20	3 743,23
D.I Yogyakarta	550,23	494,94	488,53	460,10	448,47
Jawa Timur	4 789,12	4 703,30	4 617,01	4 332,59	4 112,25
Banten	702,40	658,11	675,04	661,36	654,46
Bali	196,71	178,18	180,13	171,76	163,85
Nusa Tenggara Barat	823,89	804,44	793,78	737,46	735,96
Nusa Tenggara Timur	1 159,84	1 149,92	1 150,79	1 142,17	1 146,32

Lanjutan Tabel/*Continued Table 14.4*

Provinsi/ <i>Province</i>	2015	2016	2017	2018	2019
(1)	(2)	(3)	(4)	(5)	(6)
Kalimantan Barat	383,70	381,35	387,43	387,08	378,41
Kalimantan Tengah	147,70	143,49	139,16	136,93	134,59
Kalimantan Selatan	198,44	195,70	193,92	189,03	192,48
Kalimantan Timur	212,89	212,92	220,17	218,90	219,92
Kalimantan Utara	39,69	41,12	49,47	50,35	48,78
Sulawesi Utara	208,54	202,82	198,88	193,31	191,70
Sulawesi Tengah	421,63	420,52	417,87	420,21	410,36
Sulawesi Selatan	797,72	807,03	813,07	792,63	767,80
Sulawesi Tenggara	321,88	326,86	331,71	307,10	302,58
Gorontalo	206,84	203,19	205,37	198,51	186,03
Sulawesi Barat	160,48	152,73	149,76	151,78	151,40
Maluku	328,41	327,72	320,51	320,08	317,69
Maluku Utara	79,90	74,68	76,47	81,46	84,60
Papua Barat	225,36	225,80	228,38	214,47	211,50
Papua	859,15	911,33	897,69	917,63	926,36
Indonesia	28 592,79	28 005,39	27 771,22	25 949,80	25 144,72

Sumber/*Source*: BPS, Survei Sosial Ekonomi Nasional/ *BPS-Statistics Indonesia, National Socio Economic Survey*

Tabel
Table 14.5**Indeks Pembangunan Manusia Menurut Provinsi di
Indonesia, 2015 - 2019**
**Human Development Index by Province in Indonesia, 2015 -
2019**

Provinsi/Province	2015	2016	2017	2018	2019
(1)	(2)	(3)	(4)	(5)	(6)
Aceh	69,45	70,00	70,60	71,19	71,90
Sumatera Utara	69,51	70,00	70,57	71,18	71,74
Sumatera Barat	69,98	70,73	71,24	71,73	72,39
Riau	70,84	71,20	71,79	72,44	73,00
Jambi	68,89	69,62	69,99	70,65	71,26
Sumatera Selatan	67,46	68,24	68,86	69,39	70,02
Bengkulu	68,59	69,33	69,95	70,64	71,21
Lampung	66,95	67,65	68,25	69,02	69,57
Kep. Bangka Belitung	69,05	69,55	69,99	70,67	71,30
Kep. Riau	73,75	73,99	74,45	74,84	75,48
DKI Jakarta	78,99	79,60	80,06	80,47	80,76
Jawa Barat	69,50	70,05	70,69	71,30	72,03
Jawa Tengah	69,49	69,98	70,52	71,12	71,73
D.I Yogyakarta	77,59	78,38	78,89	79,53	79,99
Jawa Timur	68,95	69,74	70,27	70,77	71,50
Banten	70,27	70,96	71,42	71,95	72,44
Bali	73,27	73,65	74,30	74,77	75,38
Nusa Tenggara Barat	65,19	65,81	66,58	67,30	68,14
Nusa Tenggara Timur	62,67	63,13	63,73	64,39	65,23

Lanjutan Tabel/*Continued Table* 14.5

Provinsi/ <i>Province</i>	2015	2016	2017	2018	2019
(1)	(2)	(3)	(4)	(5)	(6)
Kalimantan Barat	65,59	65,88	66,26	66,98	67,65
Kalimantan Tengah	68,53	69,13	69,79	70,42	70,91
Kalimantan Selatan	68,38	69,05	69,65	70,17	70,72
Kalimantan Timur	74,17	74,59	75,12	75,83	76,61
Kalimantan Utara	68,76	69,20	69,84	70,56	71,15
Sulawesi Utara	70,39	71,05	71,66	72,20	72,99
Sulawesi Tengah	66,76	67,47	68,11	68,88	69,50
Sulawesi Selatan	69,15	69,76	70,34	70,90	71,66
Sulawesi Tenggara	68,75	69,31	69,86	70,61	71,20
Gorontalo	65,86	66,29	67,01	67,71	68,49
Sulawesi Barat	62,96	63,60	64,30	65,10	65,73
Maluku	67,05	67,60	68,19	68,87	69,45
Maluku Utara	65,91	66,63	67,20	67,76	68,70
Papua Barat	61,73	62,21	62,99	63,74	64,70
Papua	57,25	58,05	59,09	60,06	60,84
Indonesia	69,55	70,18	70,81	71,39	71,92

Sumber/*Source*: BPS, Diolah dari Hasil Sensus, Survei, dan Berbagai Sumber Lainnya/ *BPS-Statistics Indonesia Based on Census, Surveys, and Other Sources*

Tabel
Table 14.6

Penduduk Berumur 15 Tahun ke atas yang Bekerja Selama Seminggu yang Lalu Menurut Provinsi dan Lapangan Pekerjaan Utama (Orang), 2019
Who Worked During the Previous Week by Province and Main Industry (People), 2019

Provinsi/Province	Lapangan Pekerjaan Utama/ Main Industry					
	A	B	C	D	E	F
(1)	(2)	(3)	(4)	(5)	(6)	(7)
Aceh	809 866	15 477	181 996	6 162	3 172	143 168
Sumatera Utara	2 374 440	40 518	662 386	20 115	17 193	375 039
Sumatera Barat	844 064	28 634	232 639	9 073	5 232	135 930
Riau	1 134 823	29 754	231 736	10 964	14 591	150 150
Jambi	768 716	49 302	94 573	2 843	3 928	86 553
Sumatera Selatan	1 822 059	64 533	247 333	7 101	10 363	210 081
Bengkulu	429 497	14 473	57 322	2 762	5 154	58 388
Lampung	1 651 601	27 286	458 606	7 953	14 024	248 506
Kep. Bangka Belitung	208 253	101 263	54 396	2 239	1 651	37 664
Kep. Riau	72 165	11 749	222 737	6 481	5 520	74 109
DKI Jakarta	22 678	16 332	594 849	14 141	14 030	191 541
Jawa Barat	2 901 981	134 436	4 612 383	58 541	157 865	1 649 159
Jawa Tengah	4 094 675	105 338	3 892 983	39 874	50 181	1 515 342
D I Yogyakarta	405 855	15 881	363 931	3 683	4 086	143 647
Jawa Timur	6 445 206	127 918	3 278 856	43 018	67 076	1 479 613
Banten	553 201	25 735	1 340 008	27 872	39 626	342 512
Bali	458 430	9 627	364 397	5 586	11 759	161 512
Nusa Tenggara Barat	727 413	37 262	316 649	6 205	8 333	203 340
Nusa Tenggara Timur	1 166 258	25 343	244 256	5 057	4 044	135 358

Lanjutan Tabel/*Continued Table* 14.6

Provinsi/ <i>Province</i>	Lapangan Pekerjaan Utama/ <i>Main Industry</i>					
	A	B	C	D	E	F
(1)	(2)	(3)	(4)	(5)	(6)	(7)
Kalimantan Barat	1 155 932	53 462	142 528	9 631	4 966	150 300
Kalimantan Tengah	504 701	77 800	79 642	6 616	2 384	74 972
Kalimantan Selatan	611 567	79 545	185 921	5 639	5 483	110 939
Kalimantan Timur	319 764	145 794	130 507	10 942	12 929	101 671
Kalimantan Utara	101 925	11 884	26 631	1 375	837	18 521
Sulawesi Utara	322 683	23 675	101 339	5 295	2 982	80 718
Sulawesi Tengah	595 433	25 596	105 992	5 811	3 503	92 335
Sulawesi Selatan	1 377 408	29 640	341 865	15 964	12 653	250 844
Sulawesi Tenggara	424 833	27 288	114 531	3 614	4 614	73 673
Gorontalo	172 483	11 794	43 949	1 329	982	31 802
Sulawesi Barat	297 366	9 837	54 782	2 359	533	36 887
Maluku	246 809	5 804	64 999	1 879	485	35 165
Maluku Utara	220 306	14 230	30 487	2 033	1 372	27 175
Papua Barat	133 257	8 712	16 968	2 527	1 409	30 987
Papua	1 202 183	16 382	35 858	2 665	1 542	47 941
Indonesia	34 577 831	1 422 304	18 928 035	357 349	494 502	8 505 542

Catatan/*Note*:A. Pertanian, Kehutanan, Perikanan/*Agriculture, Forestry and Fishing*B. Pertambangan dan Penggalian/*Mining and Quarrying*C. Industri Pengolahan/*Manufacturing*D. Pengadaan Listrik dan Gas/*Electricity and Gas*E. Pengadaan Air, Pengelolaan Sampah, Limbah dan Daur Ulang/ *Water Supply, Waste Management, Waste and Recycling*F. Kontruksi/*Construction*Sumber/*Source*:BPS, Survei Angkatan Kerja Nasional (Sakernas) Agustus/*Statistics Indonesia, August National Labor Force Survey*

Lanjutan Tabel/Continued Table 14.6

Provinsi/Province	Lapangan Pekerjaan Utama/ Main Industry					
	G	H	I	J	K	L
(1)	(8)	(9)	(10)	(11)	(12)	(13)
Aceh	349 327	85 924	105 076	6 973	14 096	171
Sumatera Utara	1 180 902	312 959	484 568	37 593	59 394	8 151
Sumatera Barat	464 832	93 912	176 113	11 318	26 156	1 452
Riau	539 012	114 627	199 448	19 028	35 237	6 056
Jambi	262 535	54 941	77 380	7 125	11 368	1 435
Sumatera Selatan	653 910	171 472	185 941	16 930	34 026	3 858
Bengkulu	159 992	23 845	42 113	6 548	10 807	309
Lampung	768 032	162 373	169 958	13 841	27 958	2 343
Kep. Bangka Belitung	124 344	16 025	33 089	4 506	5 651	1 396
Kep. Riau	161 849	59 767	76 922	9 049	13 381	6 473
DKI Jakarta	1 166 739	558 875	564 061	117 087	176 416	105 384
Jawa Barat	4 940 897	1 097 660	1 840 037	267 195	365 852	109 986
Jawa Tengah	3 311 125	565 817	1 188 662	76 913	228 711	13 795
D.I Yogyakarta	404 681	84 860	201 257	20 970	32 805	1 400
Jawa Timur	3 721 108	647 087	1 413 029	100 580	260 587	46 456
Banten	1 163 022	368 703	345 326	70 620	121 381	56 022
Bali	471 799	75 851	318 711	12 252	69 653	4 133
Nusa Tenggara Barat	476 990	88 234	101 622	8 666	28 094	3 645
Nusa Tenggara Timur	262 656	113 695	30 767	4 125	19 076	842

Lanjutan Tabel/*Continued Table* 14.6

Provinsi/ <i>Province</i>	Lapangan Pekerjaan Utama/ <i>Main Industry</i>					
	G	H	I	J	K	L
(1)	(8)	(9)	(10)	(11)	(12)	(13)
Kalimantan Barat	334 711	60 122	123 763	8 861	20 265	2 229
Kalimantan Tengah	208 288	40 571	56 756	5 943	9 930	1 692
Kalimantan Selatan	389 123	79 878	164 601	12 297	21 695	2 219
Kalimantan Timur	349 958	93 017	124 157	11 693	24 465	6 938
Kalimantan Utara	51 427	15 262	17 531	2 179	5 064	521
Sulawesi Utara	181 177	86 812	57 146	6 679	19 687	1 743
Sulawesi Tengah	210 459	40 069	57 607	6 441	12 154	102
Sulawesi Selatan	699 686	175 156	143 015	24 003	42 743	8 273
Sulawesi Tenggara	214 488	47 831	46 097	5 752	13 773	1 422
Gorontalo	103 327	38 258	24 736	3 740	8 402	257
Sulawesi Barat	98 554	18 454	18 509	1 465	2 789	276
Maluku	102 397	54 511	19 294	3 884	8 312	844
Maluku Utara	65 398	30 232	14 577	2 737	3 848	-
Papua Barat	73 205	24 770	14 972	3 065	6 225	187
Papua	136 239	62 647	19 555	2 716	12 703	754
Indonesia	23 802 189	5 564 217	8 456 396	912 774	1 752 704	400 764

Catatan/*Note*: G. Perdagangan Besar dan Eceran; Reparasi Mobil dan Sepeda Motor/ *Wholesale and Retail Trade; Repair of Motor Vehicles and Motorcycles*
H. Transportasi dan Pergudangan/*Transportation and Storage*
I. Penyediaan Akomodasi dan Makan Minum/*Accommodation and Food Service Activities*
J. Informasi dan Komunikasi/ *Information and Communication*
K. Jasa Keuangan dan Asuransi/*Financial and Insurance Activities*
L. Real Estat/*Real Estate Activities*

Sumber/*Source*: BPS, Survei Angkatan Kerja Nasional (Sakernas) Agustus/*Statistics Indonesia, August National Labor Force Survey*

Lanjutan Tabel/Continued Table 14.6

Provinsi/Province	Lapangan Pekerjaan Utama/ Main Industry					Jumlah Total
	M,N	O	P	Q	R,S,T,U	
(1)	(14)	(15)	(16)	(17)	(18)	(19)
Aceh	17.670	167.001	168.782	65.859	78.978	2.219.698
Sumatera Utara	90.834	218.505	369.835	102.156	326.636	6.681.224
Sumatera Barat	31.926	121.338	158.792	39.649	79.494	2.460.554
Riau	43.303	143.100	177.599	46.522	100.129	2.996.079
Jambi	15.775	86.522	87.960	27.219	53.607	1.691.782
Sumatera Selatan	35.179	131.161	174.030	55.564	144.958	3.968.499
Bengkulu	10.326	58.243	54.063	18.346	28.907	981.095
Lampung	32.660	129.025	191.932	45.071	126.761	4.077.930
Kep. Bangka Belitung	7.860	43.763	32.058	13.502	28.267	715.927
Kep. Riau	21.416	60.003	51.341	19.832	62.888	935.682
DKI Jakarta	228.055	236.369	196.728	98.142	535.550	4.836.977
Jawa Barat	439.551	601.272	1.004.249	319.436	1.402.458	21.902.958
Jawa Tengah	195.470	402.788	737.230	228.459	793.790	17.441.153
D.I Yogyakarta	52.267	76.859	147.483	46.482	128.603	2.134.750
Jawa Timur	265.737	474.772	954.403	276.974	1.053.212	20.655.632
Banten	138.230	176.951	298.863	69.727	425.047	5.562.846
Bali	56.951	123.762	98.327	53.552	132.377	2.428.679
Nusa Tenggara Barat	15.508	100.967	143.179	31.620	89.309	2.387.036

Lanjutan Tabel/*Continued Table* 14.6

Provinsi/Province	Lapangan Pekerjaan Utama/ Main Industry					Jumlah Total
	M,N	O	P	Q	R,S,T,U	
(1)	(14)	(15)	(16)	(17)	(18)	(19)
Nusa Tenggara Timur	13.113	129.233	154.800	42.844	43.206	2.394.673
Kalimantan Barat	14.642	87.364	102.276	25.103	72.860	2.369.015
Kalimantan Tengah	10.213	104.704	78.818	23.149	41.706	1.327.885
Kalimantan Selatan	25.285	86.788	113.813	33.415	108.528	2.036.736
Kalimantan Timur	51.807	114.065	95.613	29.939	81.549	1.704.808
Kalimantan Utara	4.715	34.644	22.695	7.969	10.597	333.777
Sulawesi Utara	12.959	91.632	62.391	23.319	51.284	1.131.521
Sulawesi Tengah	8.401	120.465	87.826	27.080	40.485	1.439.759
Sulawesi Selatan	41.143	237.902	230.708	79.437	119.656	3.830.096
Sulawesi Tenggara	10.550	103.570	73.963	26.054	25.930	1.217.983
Gorontalo	4.089	50.844	34.027	10.245	21.823	562.087
Sulawesi Barat	2.935	36.015	40.318	8.679	11.855	641.613
Maluku	7.165	69.990	57.124	15.332	21.817	715.811
Maluku Utara	2.114	54.333	34.518	7.946	11.117	522.423
Papua Barat	4.627	58.292	27.295	12.102	14.801	433.401
Papua	8.853	133.344	49.693	21.684	20.271	1.775.030
Indonesia	1.921.329	4.865.586	6.312.732	1.952.409	6.288.456	126.515.119

Catatan/Note: M, N. Jasa Perusahaan/*Business Activities*
 O. Administrasi Pemerintahan, Pertahanan, dan Jaminan Sosial Wajib/*Public Administration and Defence; Compulsory Social Security*
 P. Jasa Pendidikan/*Education*
 Q. Jasa Kesehatan dan Kegiatan Sosial/*Human Health and Social Work Activities*
 R, S, T, U. Jasa Lainnya/ *Other Services Activities*

Sumber/Source: BPS, Survei Angkatan Kerja Nasional (Sakernas) Agustus/*Statistics Indonesia, August National Labor Force Survey*

Tabel
Table 14.7**Tingkat Pengangguran Terbuka (TPT) dan Tingkat Partisipasi Angkatan Kerja (TPAK) Menurut Provinsi, 2018 - 2019****Open Unemployment Rate (OURs) and Labor Force Participation Rate (LFPRs) by Province, 2018 - 2019**

Provinsi/Province	TPT/UR				TPAK/LFPR			
	2018		2019		2018		2019	
	Feb	Agust	Feb	Agust	Feb	Agust	Feb	Agust
(1)	(2)	(3)	(4)	(5)	(6)	(7)	(8)	(9)
Aceh	6,55	6,36	5,53	6,20	64,98	64,24	66,49	63,36
Sumatera Utara	5,59	5,56	5,56	5,41	73,36	71,82	74,57	70,19
Sumatera Barat	5,55	5,55	5,29	5,33	72,80	67,26	70,27	67,51
Riau	5,72	6,20	5,57	5,97	70,07	65,23	68,26	65,10
Jambi	3,65	3,86	3,62	4,19	71,26	68,46	67,64	66,09
Sumatera Selatan	4,02	4,23	3,99	4,48	73,04	68,69	71,44	67,86
Bengkulu	2,70	3,51	2,50	3,39	73,12	70,06	72,24	69,90
Lampung	4,33	4,06	3,96	4,03	72,84	69,67	72,09	69,09
Kep. Bangka Belitung	3,61	3,65	3,39	3,62	71,34	67,79	67,89	67,70
Kep. Riau	6,43	7,12	6,41	6,91	71,85	64,72	68,15	64,76
DKI Jakarta	5,34	6,24	5,13	6,22	69,27	63,95	68,69	64,81
Jawa Barat	8,16	8,17	7,73	7,99	63,82	62,92	65,70	65,07
Jawa Tengah	4,23	4,51	4,22	4,49	69,58	68,56	70,21	68,62
D.I Yogyakarta	3,06	3,35	2,86	3,14	72,21	73,37	73,16	72,94
Jawa Timur	3,85	3,99	3,83	3,92	68,71	69,37	70,02	69,45
Banten	7,77	8,52	7,58	8,11	67,06	63,49	66,19	64,52
Bali	0,86	1,37	1,19	1,52	79,83	76,78	76,68	73,87
Nusa Tenggara Barat	3,38	3,72	3,27	3,42	69,83	65,91	69,62	68,65

Lanjutan Tabel/*Continued Table* 14.7

Provinsi/Province	TPT/UR				TPAK/LFPR			
	2018		2019		2018		2019	
	Feb	Agust	Feb	Agust	Feb	Agust	Feb	Agust
(1)	(2)	(3)	(4)	(5)	(6)	(7)	(8)	(9)
Nusa Tenggara Timur	2,98	3,01	3,10	3,35	73,00	70,17	70,91	68,50
Kalimantan Barat	4,15	4,26	4,14	4,45	72,35	68,65	71,47	68,30
Kalimantan Tengah	3,18	4,01	3,33	4,10	72,97	70,03	72,23	69,68
Kalimantan Selatan	3,86	4,50	3,50	4,31	73,41	70,27	73,98	69,41
Kalimantan Timur	6,90	6,60	6,66	6,09	68,87	64,99	70,44	66,44
Kalimantan Utara	4,68	5,22	5,80	4,40	70,06	67,81	69,06	66,28
Sulawesi Utara	6,09	6,86	5,37	6,25	67,63	63,01	63,52	63,87
Sulawesi Tengah	3,19	3,43	3,54	3,15	73,28	69,52	70,96	67,59
Sulawesi Selatan	5,39	5,34	5,42	4,97	66,36	63,02	65,29	62,90
Sulawesi Tenggara	2,79	3,26	2,96	3,59	72,73	69,78	71,62	69,07
Gorontalo	3,62	4,03	3,47	4,06	72,90	67,34	72,43	66,83
Sulawesi Barat	2,45	3,16	1,45	3,18	71,53	68,46	70,69	69,27
Maluku	7,38	7,27	6,91	7,08	65,02	62,90	63,12	63,04
Maluku Utara	4,65	4,77	5,09	4,97	71,49	65,21	64,80	64,49
Papua Barat	5,67	6,30	5,28	6,24	70,99	67,88	69,11	68,27
Papua	2,91	3,20	3,42	3,65	79,38	79,11	76,04	76,92
Indonesia	5,13	5,34	5,01	5,28	69,20	67,26	69,32	67,49

Catatan/Note:

Sumber/Source: BPS, Survei Angkatan Kerja Nasional/BPS, Statistics of Indonesia National Labor Force Survey

Tabel
Table 14.8**Perkembangan Realisasi Investasi Penanaman Modal Luar Negeri Menurut Lokasi (Milyar Rupiah), 2018 - 2019**
Statistic of Foreign Direct Investment Realization by Location (Billion Rupiahs), 2018 - 2019

Provinsi/Province	2018 (1 Jan s/d 31 Des)		2019 (1 Jan s/d 31 Des)	
	Proyek Project	Investasi Investment	Proyek Project	Investasi Investment
(1)	(2)	(3)	(4)	(5)
SUMATERA	2 356	4 839,3	5 961	4 251,5
Nanggroe Aceh Darussalam	91	71,2	225	137,5
Sumatera Utara	491	1 227,6	1 424	379,6
Sumatera Barat	137	180,8	386	157,1
R i a u	252	1 032,9	595	1 034,1
J a m b i	103	101,9	287	54,7
Sumatera Selatan	239	1 078,6	620	736,5
Bengkulu	39	136,6	90	144,8
Lampung	121	132,3	234	155,2
Kep. Bangka Belitung	79	46,3	206	88,7
Kep. Riau	804	831,2	1 894	1 363,4
J A W A	15 533	17 045,9	31 704	15 476,4
DKI Jakarta	6 499	4 857,7	11 452	4 123,0
Jawa Barat	4 713	5 573,5	10 455	5 881,0
Jawa Tengah	801	2 372,7	2 014	2 723,3
DI Yogyakarta	184	81,3	417	14,7
Jawa Timur	1 441	1 333,4	3 396	866,3
Banten	1 895	2 827,3	3 970	1 868,2
BALI DAN NUSA TENGGERA	2 316	1 354,4	4 332	823,6

Lanjutan Tabel/*Continued Table* 14.8

Provinsi/Province	2018 (1 Jan s/d 31 Des)		2019 (1 Jan s/d 31 Des)	
	Proyek Project	Investasi Investment	Proyek Project	Investasi Investment
(1)	(2)	(3)	(4)	(5)
Bali	1 490	1 002,5	2 327	426,1
Nusa Tenggara Barat	651	251,5	1 516	270,7
Nusa Tenggara Timur	175	100,4	489	126,8
KALIMANTAN	914	1 954,4	2 711	2 131,8
Kalimantan Barat	305	491,9	835	532,5
Kalimantan Tengah	179	678,5	543	283,6
Kalimantan Selatan	99	129,1	298	373,0
Kalimantan Timur	275	587,5	896	861,0
Kalimantan Utara	56	67,3	139	81,7
SULAWESI	608	2 323,9	1 554	3 496,9
Sulawesi Utara	139	295,8	404	220,4
Sulawesi Tengah	154	672,4	380	1 805,0
Sulawesi Selatan	191	617,2	506	302,5
Sulawesi Tenggara	77	672,9	167	987,7
Gorontalo	30	40,8	68	171,3
Sulawesi Barat	17	24,7	29	10,1
MALUKU, PAPUA	245	1 789,9	512	2 028,6
Maluku	26	8,0	51	33,1
Maluku Utara	47	362,8	145	1 008,5
Papua	70	286,9	202	741,0
Papua Barat	102	1 132,3	114	246,1
Indonesia	21 972	29 307,9	46 774	28 208,7

Sumber/Source: Badan Koordinasi Penanaman Modal/Capital Investment Coordinating Board

Tabel
Table 14.9**Perkembangan Realisasi Investasi Penanaman Modal
Dalam Negeri Menurut Lokasi (Milyar Rupiah), 2018 -
2019****Statistic of Domestic Direct Investment Realization by
Location (Billion Rupiahs), 2018 - 2019**

Provinsi/Province	2018 (1 Jan s/d 31 Des)		2019 (1 Jan s/d 31 Des)	
	Proyek Project	Investasi Investment	Proyek Project	Investasi Investment
(1)	(2)	(3)	(4)	(5)
SUMATERA	2 293	57 820,4	7 840	90 491,7
Nanggroe Aceh Darussalam	242	970,0	561	3 606,9
Sumatera Utara	356	8 371,8	1 754	19 749,0
Sumatera Barat	210	2 309,4	711	3 026,7
R i a u	393	9 056,4	1 006	26 292,2
J a m b i	190	2 876,5	840	4 437,4
Sumatera Selatan	270	9 519,8	1 069	16 921,1
Bengkulu	99	4 902,8	192	5 458,1
Lampung	91	12 314,7	286	2 428,9
Kep. Bangka Belitung	123	3 112,9	427	2 915,1
Kep. Riau	319	4 386,0	994	5 656,5
J A W A	6 350	176 952,9	22 244	202 483,3
DKI Jakarta	666	49 097,4	3 770	62 094,8
Jawa Barat	1 661	42 278,2	4 752	49 270,8
Jawa Tengah	1 478	27 474,9	3 320	18 654,7
DI Yogyakarta	148	6 131,7	1 850	6 298,8
Jawa Timur	1 679	33 333,1	5 870	45 452,8
Banten	718	18 637,6	2 682	20 711,4
BALI DAN NUSA TENGGARA	357	9 930	1 892	14 664,6

Lanjutan Tabel/*Continued Table* 14.8

Provinsi/ <i>Province</i>	2018 (1 Jan s/d 31 Des)		2019 (1 Jan s/d 31 Des)	
	Proyek <i>Project</i>	Investasi <i>Investment</i>	Proyek <i>Project</i>	Investasi <i>Investment</i>
(1)	(2)	(3)	(4)	(5)
Bali	183	1 548,9	897	7 393,1
Nusa Tenggara Barat	92	4 135,1	540	3 396,0
Nusa Tenggara Timur	82	4 246,1	455	3 875,5
KALIMANTAN	1 087	56 957,0	4 900	52 701,5
Kalimantan Barat	330	6 591,4	1 238	7 695,9
Kalimantan Tengah	195	13 091,6	603	8 591,9
Kalimantan Selatan	170	9 975,2	651	10 061,0
Kalimantan Timur	309	25 942,0	2 035	21 951,9
Kalimantan Utara	83	1 356,8	373	4 400,9
SULAWESI	634	23 499,4	1 852	24 229,7
Sulawesi Utara	82	4 320,1	259	8 259,6
Sulawesi Tengah	130	8 488,9	344	4 438,8
Sulawesi Selatan	318	3 275,9	885	5 672,6
Sulawesi Tenggara	54	1 603,4	197	3 827,2
Gorontalo	30	2 666,8	114	844,3
Sulawesi Barat	20	3 144,2	53	1 187,3
MALUKU, PAPUA	94	3 445,2	213	1 913,7
Maluku	36	1 013,5	58	283,2
Maluku Utara	23	2 276,3	39	682,7
Papua	12	50,9	65	666,8
Papua Barat	23	104,6	51	281,0
Indonesia	19 337	599 389,4	38 941	386 484,5

Sumber/*Source*: Badan Koordinasi Penanaman Modal/*Capital Investment Coordinating Board*



Sensus
Penduduk
2020

DATA

MENCERDASKAN BANGSA

Enlighten The Nation



BADAN PUSAT STATISTIK
PROVINSI DAERAH ISTIMEWA YOGYAKARTA
BPS - Statistics of Daerah Istimewa Yogyakarta Province

Jl. Brawijaya, Lingkar Selatan, Tamantirto, Kasihan, Bantul 55183 - Telp. : (0274) 4342234
Hunting, Fax. : (0274) 4342230 - E-mail : bps3400@bps.go.id Homepage : <http://yogyakarta.bps.go.id>

ISSN 2657-1216



9 772857 121001