

Katalog / Catalog: 1102001.7505

KABUPATEN GORONTALO UTARA DALAM ANGKA GORONTALO UTARA REGENCY IN FIGURES 2021



**BADAN PUSAT STATISTIK
KABUPATEN GORONTALO UTARA
BPS-STATISTICS OF GORONTALO UTARA REGENCY**

**KABUPATEN
GORONTALO UTARA
DALAM ANGKA
GORONTALO UTARA REGENCY
IN FIGURES
2021**

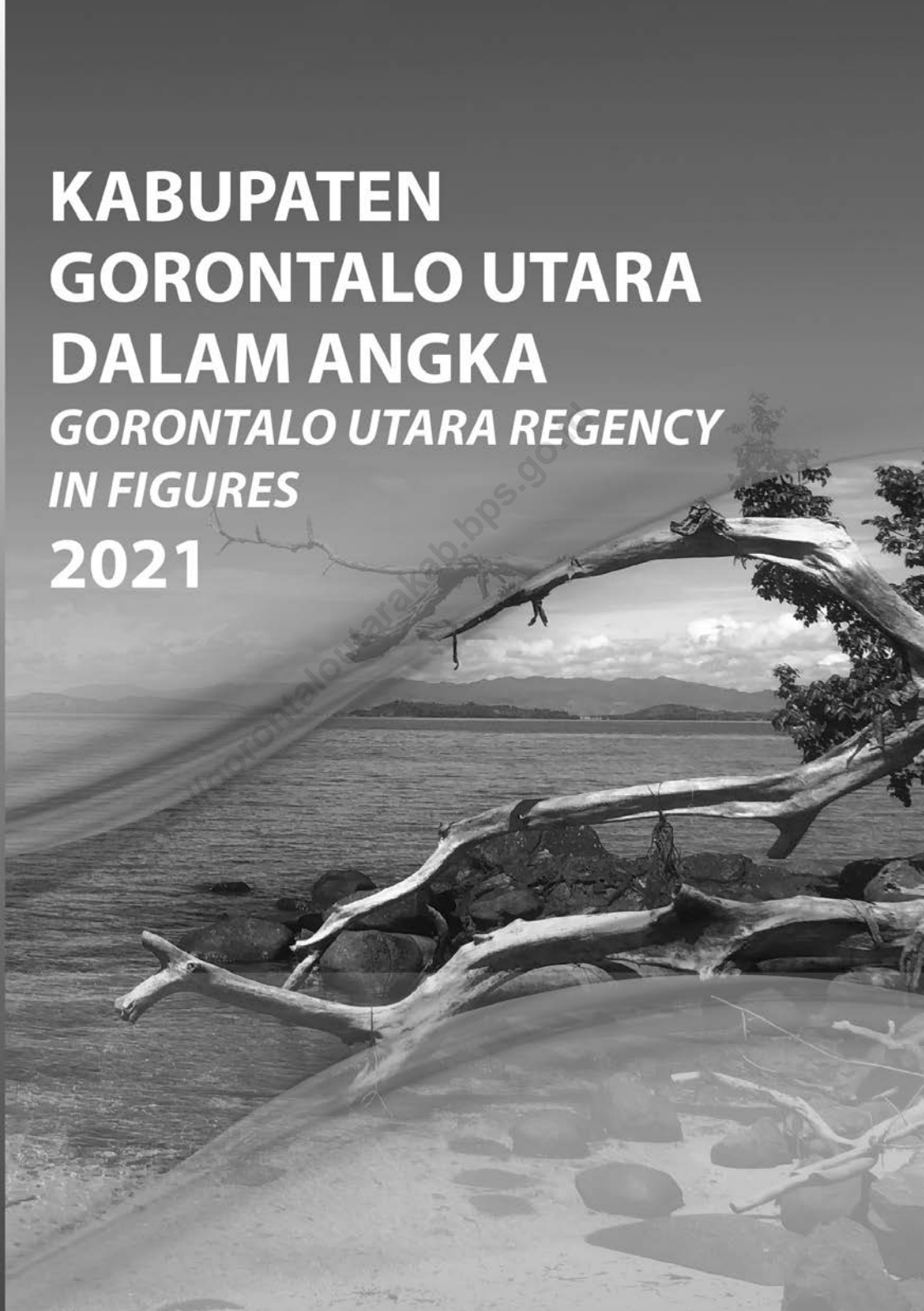

KABUPATEN GORONTALO UTARA DALAM ANGKA
Gorontalo Utara Regency in Figures
2021

ISSN: 2089-7936

No. Publikasi/*Publication Number*: 75050.2101

Katalog/*Catalog*: 1102001.7505

Ukuran Buku/*Book Size*: 14,8 cm x 21 cm

Jumlah Halaman/*Number of Pages* : xl + 346 hal/*pages*

Naskah/*Manuscript*:

BPS Kabupaten Gorontalo Utara

BPS-Statistics of Gorontalo Utara Regency

Penyunting/*Editor*:

BPS Kabupaten Gorontalo Utara

BPS-Statistics of Gorontalo Utara Regency

Desain Kover/*Cover Design*:

Seksi Integrasi Pengolahan dan Diseminasi Statistik

Section of Integration Processing and Statistics Dissemination

Ilustrasi Kover/*Cover Illustration*:

Desa Tanjung Karang/*Tanjung Karang Village*

Diterbitkan oleh/*Published by*:

©BPS Kabupaten Gorontalo Utara/*BPS-Statistics of Gorontalo Utara Regency*

Dicetak oleh/*Printed by*:

CV. Rivaldi

Sebagian ilustrasi bersumber dari/*Some illustrations are sourced from*: www.freepik.com

Dilarang mengumumkan, mendistribusikan, mengomunikasikan, dan/atau menggandakan sebagian atau seluruh isi buku ini untuk tujuan komersil tanpa izin tertulis dari Badan Pusat Statistik.

Prohibited to announce, distribute, communicate, and/or copy part or all of this book for commercial purpose without permission from BPS-Statistics Indonesia.

PETA WILAYAH KABUPATEN GORONTALO UTARA

MAP OF GORONTALO UTARA REGENCY

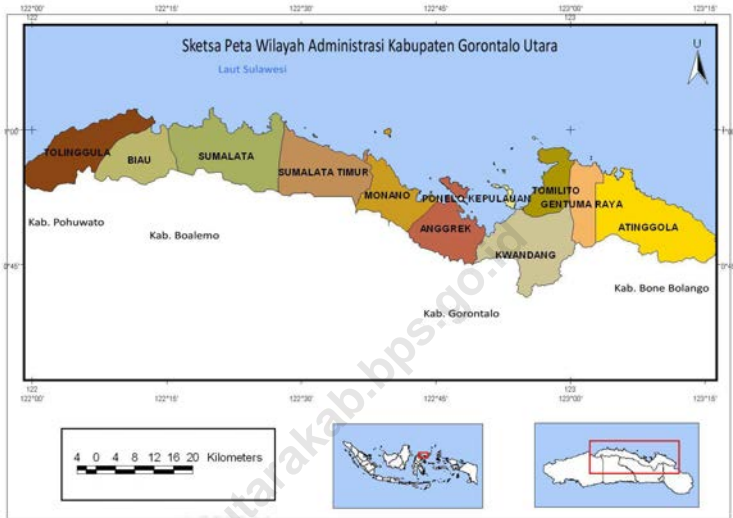

<https://gorontalo.utarakab.bps.go.id/>

KEPALA BPS KABUPATEN GORONTALO UTARA
CHIEF STATISTICIAN OF GORONTALO UTARA REGENCY



ARIF RAHMAN MAULANA, S.Si., M.M.



KATA PENGANTAR

Kabupaten Gorontalo Utara Dalam Angka 2021 merupakan publikasi tahunan yang diterbitkan oleh BPS Kabupaten Gorontalo Utara. Disadari bahwa publikasi ini belum sepenuhnya memenuhi harapan pihak pemakai data khususnya para perencana, namun diharapkan dapat membantu melengkapi penyusunan rencana pembangunan di Kabupaten Gorontalo Utara.

Publikasi ini dapat terwujud berkat kerja sama dan bantuan dari berbagai pihak baik instansi pemerintah maupun swasta. Kepada semua pihak yang telah memberikan bantuan disampaikan penghargaan dan terima kasih yang sebesar-besarnya.

Walaupun publikasi ini telah disiapkan sebaik-baiknya, namun disadari masih ada kekurangan dan kesalahan yang terjadi. Untuk perbaikan publikasi ini, tanggapan dan saran yang bersifat konstruktif dari para pemakai sangat diharapkan.

Kwandang, Februari 2021
Kepala BPS
Kabupaten Gorontalo Utara

ARIF RAHMAN MAULANA, S.Si., MM



PREFACE

Gorontalo Utara Regency in Figures 2021 is an annual publication written by BPS-Statistics of Gorontalo Utara Regency. Honestly, this publication has not perfect yet and has not filled the user's hope, especially for the planners yet, but hopely it can help to equip compilation of development planning in this regency.

This comprehensive publication has been made possible with the assistance and contribution from several governmental institutions and private organizations. To all parties who have been involved in the preparation of this publication, I would like to express my sincerest appreciation and gratitude.

Comments and constructive suggestions for the improvement of this publication are always welcome.

*Kwandang , February 2021
Chief Statistician of
Gorontalo Utara Regency*

ARIF RAHMAN MAULANA, S.Si., MM

DAFTAR ISI / CONTENTS

	Halaman <i>Page</i>
Kata Pengantar/ <i>Preface</i>	vii
Daftar Isi/ <i>Contents</i>	ix
Daftar Tabel/ <i>List of Tables</i>	xi
Daftar Gambar/ <i>List of Figures</i>	xxxi
Daftar Singkatan/ <i>List of Abbreviations</i>	xxxvii
Statistik Kunci/ <i>Key Statistics</i>	xxxix
1. Geografi dan Iklim/ <i>Geography and Climate</i>	1
2. Pemerintahan/ <i>Government</i>	17
3. Penduduk dan Ketenagakerjaan/ <i>Population and Employment</i>	45
4. Sosial dan Kesejahteraan Rakyat/ <i>Social and Welfare</i>	73
5. Pertanian, Kehutanan, Peternakan, dan Perikanan/ <i>Agriculture, Forestry, Livestock, and Fishery</i>	159
6. Industri, Pertambangan dan Energi/ <i>Industry, Mining and Energy</i>	231
7. Pariwisata/ <i>Tourism</i>	245
8. Transportasi dan Komunikasi/ <i>Transportation and Communication</i>	257
9. Perbankan, Koperasi, dan Harga-harga/ <i>Banking, Cooperative, dan Prices</i> 267	
10. Pengeluaran Penduduk/ <i>Population Expenditure</i>	283
11. Perdagangan/ <i>Trade</i>	297
12. Sistem Neraca Regional/ <i>System of Regional Accounts</i>	309
13. Perbandingan Antar Kabupaten/Kota/ <i>Regency/Municipal Comparison</i>	333

DAFTAR TABEL/LIST OF TABLES

Halaman
Page

1.	GEOGRAFI DAN IKLIM/GEOGRAPHY AND CLIMATE	
1.1	KEADAAN GEOGRAFI	
	GEOGRAPHY CONDITION	
1.1.1	Luas Daerah dan Jumlah Pulau Menurut Kecamatan di Kabupaten Gorontalo Utara, 2020 <i>Total Area and Number of Islands by Subdistrict in Gorontalo Utara Regency, 2020</i>	8
1.1.2	Tinggi Wilayah dan Jarak ke Ibukota Menurut Kecamatan di Kabupaten Gorontalo Utara, 2020 <i>Altitude and Distance to the Capital by Subdistrict in Gorontalo Utara Regency, 2020</i>	10
1.1.3	Letak Astronomis Kecamatan-Kecamatan di Kabupaten Gorontalo Utara, 2020 <i>Astronomical Position of Sub-District in Gorontalo Utara Regency, 2020</i>	11
1.1.4	Batas Wilayah Kabupaten Gorontalo Utara, 2020 <i>Borders of Gorontalo Utara Regency, 2020</i>	12
1.2	IKLIM	
	CLIMATE	
1.2.1	Pengamatan Unsur Iklim Menurut Bulan di Stasiun Pengamatan Badan Meteorologi Klimatologi dan Geofisika (BMKG) Djalaludin di Provinsi Gorontalo, 2020 <i>Observation of Climate Elements by Months at the Meteorology, Climatology and Geophysics Agency Station Djalaludin in Gorontalo Province, 2020</i>	13
2.	PEMERINTAHAN/GOVERNMENT	
2.1	WILAYAH ADMINISTRATIF	
	ADMINISTRATIVE AREA	
2.1.1	Jumlah Desa ¹ /Kelurahan Menurut Kecamatan di Kabupaten Gorontalo Utara, 2016–2020	

Number of Villages¹/Kelurahan by Subdistrict in Gorontalo Utara Regency, 2016–2020 28

2.2 DEWAN PERWAKILAN RAKYAT DAERAH

THE REGIONAL HOUSE OF REPRESENTATIVE

2.2.1 Jumlah Anggota Dewan Perwakilan Rakyat Daerah Menurut Partai Politik dan Jenis Kelamin di Kabupaten Gorontalo Utara, 2020
Number of Members of The Regional House of Representatives by Political Parties and Sex in Gorontalo Utara Regency, 2020 29

2.2.2 Jumlah Keputusan Dewan Perwakilan Rakyat Daerah di Kabupaten Gorontalo Utara, 2016-2020
Number of Type of Decision of The Regional House of Representatives in Gorontalo Utara Regency, 2016-2020..... 30

2.3 SUMBER DAYA MANUSIA

HUMAN RESOURCES

2.3.1 Jumlah Pegawai Negeri Sipil Menurut Jabatan dan Jenis Kelamin di Kabupaten Gorontalo Utara, Desember 2019 dan Desember 2020
Number of Civil Servants by Occupation and Sex in Gorontalo Utara Regency, December 2019 dan December 2020 31

2.3.2 Jumlah Pegawai Negeri Sipil Menurut Tingkat Pendidikan dan Jenis Kelamin di Kabupaten Gorontalo Utara, Desember 2019 dan Desember 2020
Number of Civil Servants by Educational Level and Sex in Gorontalo Utara Regency, December 2019 and December 2020 33

2.3.3 Jumlah Pegawai Negeri Sipil Menurut Tingkat Kepangkatan dan Jenis Kelamin di Kabupaten Gorontalo Utara, Desember 2019 dan Desember 2020
Number of Civil Servants by Hierarchy and Sex in Gorontalo Utara Regency, December 2019 and December 2020..... 35

2.3.4 Jumlah Pegawai Negeri Sipil Menurut Dinas/Instansi Pemerintah dan Jenis Kelamin di Kabupaten Gorontalo Utara, 2020
Number of Civil Servant by Institution/Office and Sex in Gorontalo Utara Regency, 2020 37

2.4 KEUANGAN PEMERINTAH
GOVERNMENT FINANCE

2.4.1	Realisasi Pendapatan Pemerintah Kabupaten Gorontalo Utara Menurut Jenis Pendapatan (ribu rupiah), 2017–2020 <i>Actual Gorontalo Utara Regency Government Revenues by Kind of Revenues (thousand rupiahs), 2017–2020</i>	40
2.4.2	Realisasi Belanja Pemerintah Kabupaten Gorontalo Utara Menurut Jenis Belanja (ribu rupiah), 2017–2020 <i>Actual Gorontalo Utara Regency Government Expenditures by Kind of Expenditures (thousand rupiahs), 2017–2020</i>	42

3. PENDUDUK DAN KETENAGAKERJAAN/
POPULATION AND EMPLOYMENT

3.1 PENDUDUK
POPULATION

3.1.1	Penduduk, Laju Pertumbuhan Penduduk per Tahun, Distribusi Persentase Penduduk, Kepadatan Penduduk, Rasio Jenis Kelamin Penduduk Menurut Kecamatan di Kabupaten Gorontalo Utara, 2020 <i>Population, Population Growth Rate, Percentage Distribution of Population, Population Density, and Population Sex Ratio by Subdistrict in Gorontalo Utara Regency, 2020</i>	56
3.1.2	Jumlah Penduduk Menurut Kelompok Umur dan Jenis Kelamin di Kabupaten Gorontalo Utara, 2020 <i>Population by Age Groups and Sex in Gorontalo Utara Regency, 2020</i> . ..	59

3.2 KETENAGAKERJAAN
EMPLOYMENT

3.2.1	Jumlah Penduduk Berumur 15 Tahun Keatas Menurut Jenis Kegiatan Selama Seminggu yang Lalu dan Jenis Kelamin di Kabupaten Gorontalo Utara, 2020 <i>Population Aged 15 Years and Over by Type of Activity During The Previous Week and Sex in Gorontalo Utara Regency, 2020</i>	60
-------	---------------------------------------------------------------------------------------------------------------------------------------------------------------------------------------------------------------------------------------------------------------------------------------	----

3.2.2	Penduduk Berumur 15 Tahun ke Atas Menurut Pendidikan Tertinggi yang Ditamatkan dan Jenis Kegiatan Selama Seminggu yang Lalu di Kabupaten Gorontalo Utara, 2020 <i>Population 15 Years of Age and Over by Educational Attainment and Type of Activity During the Previous Week in Gorontalo Utara Regency, 2020...</i>	61
3.2.3	Penduduk Berumur 15 Tahun Keatas yang Bekerja Selama Seminggu yang Lalu Menurut Status Pekerjaan Utama dan Jenis Kelamin di Kabupaten Gorontalo Utara, 2020 <i>Population Aged 15 Years and Over Who Worked During the Previous Week by Main Employment Status and Sex in Gorontalo Utara Regency, 2020</i>	63
3.2.4	Jumlah Penduduk Berumur 15 Tahun Keatas yang Bekerja Menurut Lapangan Pekerjaan Utama dan Jenis Kelamin di Kabupaten Gorontalo Utara, 2020 <i>Population Aged 15 Years and Over Who Worked by Main Business Field and Sex in Gorontalo Utara Regency, 2020.....</i>	64
3.2.5	Jumlah Penduduk Berumur 15 Tahun Keatas yang Bekerja Selama Seminggu yang Lalu Menurut Kelompok Umur dan Jenis kelamin di Kabupaten Gorontalo Utara, 2020 <i>Population Aged 15 Years and Over Who Worked During The Previous Week by Age Group and Sex in Gorontalo Utara Regency, 2020.....</i>	65
3.2.6	Jumlah Penduduk Berumur 15 Tahun Keatas yang Bekerja Selama Seminggu yang Lalu Menurut Jumlah Jam Kerja Seluruhnya dan Jenis Kelamin di Kabupaten Gorontalo Utara, 2020 <i>Population Aged 15 Years and Over Who Worked During The Previous Week by Total Working Hours and Sex in Gorontalo Utara Regency, 2020</i>	66
3.2.7	Jumlah Penduduk Berumur 15 Tahun Keatas yang Bekerja Selama Seminggu yang Lalu Menurut Jumlah Jam Kerja Pada Pekerjaan Utama dan Jenis Kelamin di Kabupaten Gorontalo Utara, 2020 <i>Population Aged 15 Years and Over Who Worked During The Previous Week by Number of Working Hours in Main Industry and Sex in Gorontalo Utara Regency, 2020</i>	67
3.2.8	Jumlah Pencari Kerja Terdaftar Menurut Tingkat Pendidikan Tertinggi yang Ditamatkan dan Jenis Kelamin di Kabupaten Gorontalo Utara, 2020 <i>Number of Registered Job Applicants by Educational Attainment and Sex in Gorontalo Utara Regency, 2020</i>	68

3.2.9	Jumlah Pencari Kerja Terdaftar Menurut Kecamatan di Kabupaten Gorontalo Utara, 2020 <i>Number of Registered Job Applicants by Subdistrict in Gorontalo Utara Regency, 2020</i>	69
3.2.10	Jumlah Pencari Kerja Terdaftar Menurut Kelompok Umur dan Jenis Kelamin di Kabupaten Gorontalo Utara, 2020 <i>Number of Registered Job Applicants by Age Groups and Sex in Gorontalo Utara Regency, 2020</i>	70
3.2.11	Jumlah Pencari Kerja Terdaftar Menurut Bulan dan Jenis Kelamin di Kabupaten Gorontalo Utara, 2020 <i>Number of Registered Job Applicants by Month and Sex in Gorontalo Utara Regency, 2020</i>	71
3.2.12	Jumlah Pencari Kerja Terdaftar Menurut Klasifikasi Jabatan dan Jenis Kelamin di Kabupaten Gorontalo Utara, 2020 <i>Number of Registered Job Applicants by Classification of Occupation and Sex in Gorontalo Utara Regency, 2020</i>	72
4.	SOSIAL DAN KESEJAHTERAAN RAKYAT/SOCIAL AND WELFARE	
4.1	PENDIDIKAN	
	EDUCATION	
4.1.1	Jumlah Sekolah, Guru, dan Murid Taman Kanak-Kanak (TK) di Bawah Kementerian Pendidikan dan Kebudayaan Menurut Kecamatan di Kabupaten Gorontalo Utara, 2019/2020 dan 2020/2021 <i>Number of Schools, Teachers, and Pupils in Kindergarten Under The Ministry of Education and Culture by Subdistrict in Gorontalo Utara Regency, 2019/2020 dan 2020/2021</i>	90
4.1.2	Jumlah Sekolah, Guru, dan Murid Raudatul Atfal (RA) di Bawah Kementerian Agama Menurut Kecamatan di Kabupaten Gorontalo Utara, 2018/2019 dan 2019/2020 <i>Number of Schools, Teachers, and Pupils in Raudatul Atfal (RA) Under The Ministry of Religious Affairs by Subdistrict in Gorontalo Utara Regency, 2018/2019 and 2019/2020</i>	93

4.1.3	<p>Jumlah Sekolah, Guru, dan Murid Sekolah Dasar (SD) di Bawah Kementerian Pendidikan dan Kebudayaan Menurut Kecamatan Di Kabupaten Gorontalo Utara, 2019/2020 dan 2020/2021 <i>Number of Schools, Teachers, and Pupils in Primary Schools Under The Ministry of Education and Culture by Subdistrict in Gorontalo Utara Regency, 2019/2020 and 2020/2021</i>.....</p>	94
4.1.4	<p>Jumlah Sekolah, Guru, dan Murid Madrasah Ibtidaiah (MI) di Bawah Kementerian Agama Menurut Kecamatan di Kabupaten Gorontalo Utara, 2018/2019 dan 2019/2020 <i>Number of Schools, Teachers, and Pupils in Madrasah Ibtidaiah (MI) Under The Ministry of Religious Affairs by Subdistrict in Gorontalo Utara Regency, 2018/2019 and 2019/2020</i>.....</p>	97
4.1.5	<p>Jumlah Sekolah, Guru, dan Murid Sekolah Menengah Pertama (SMP) di Bawah Kementerian Pendidikan dan Kebudayaan Menurut Kecamatan di Kabupaten Gorontalo Utara, 2019/2020 dan 2020/2021 <i>Number of Schools, Teachers, and Pupils in Lower Secondary Schools Under The Ministry of Education and Culture by Subdistrict in Gorontalo Utara Regency, 2019/2020 and 2020/2021</i></p>	100
4.1.6	<p>Jumlah Sekolah, Guru, dan Murid Madrasah Tsanawiyah (MTs) di Bawah Kementerian Agama Menurut Kecamatan di Kabupaten Gorontalo Utara, 2018/2019 dan 2019/2020 <i>Number of Schools, Teachers, and Pupils in Madrasah Tsanawiyah (MTs) Under The Ministry of Religious Affairs by Subdistrict in Gorontalo Utara Regency, 2018/2019 and 2019/2020</i></p>	103
4.1.7	<p>Jumlah Sekolah, Guru, dan Murid Sekolah Menengah Atas (SMA) di Bawah Kementerian Pendidikan dan Kebudayaan Menurut Kecamatan di Kabupaten Gorontalo Utara, 2019/2020 dan 2020/2021 <i>Number of Schools, Teachers, and Pupils in Upper Secondary Schools Under The Ministry of Education and Culture by Subdistrict in Gorontalo Utara Regency, 2019/2020 and 2020/2021</i></p>	106
4.1.8	<p>Jumlah Sekolah, Guru, dan Murid Sekolah Menengah Kejuruan (SMK) di Bawah Kementerian Pendidikan dan Kebudayaan Menurut Kecamatan di Kabupaten Gorontalo Utara, 2019/2020 dan 2020/2021 <i>Number of Schools, Teachers, and Pupils in Vocational High Schools Under The Ministry of Education and Culture by Subdistrict in Gorontalo Utara Regency, 2019/2020 and 2020/2021</i></p>	109

4.1.9	Jumlah Sekolah, Guru, dan Murid Madrasah Aliyah (MA) di Bawah Kementerian Agama Menurut Kecamatan di Kabupaten Gorontalo Utara, 2018/2019 dan 2019/2020 <i>Number of Schools, Teachers, and Pupils in Madrasah Aliyah (MA) Under the Ministry of Religious Affairs by Subdistrict in Gorontalo Utara Regency, 2018/2019 and 2019/2020.....</i>	112
4.1.10	Jumlah Desa ¹ /Kelurahan yang Memiliki Fasilitas Sekolah Menurut Kecamatan dan Tingkat Pendidikan di Kabupaten Gorontalo Utara, 2018– 2020 <i>Number of Villages¹/Kelurahan Having Educational Facilities by Subdistrict and Educational Level in Gorontalo Utara Regency, 2018– 2020.....</i>	115
4.1.11	Angka Partisipasi Murni (APM) dan Angka Partisipasi Kasar (APK) Menurut Jenjang Pendidikan di Kabupaten Gorontalo Utara, 2019 dan 2020 <i>Net Enrollment Rate and Gross Enrollment Rate by Educational Level in Gorontalo Utara Regency, 2019 and 2020.....</i>	120
4.1.12	Persentase Penduduk Berumur 15 Tahun ke Atas yang Melek Huruf Menurut Kelompok Umur di Kabupaten Gorontalo Utara, 2019 dan 2020 <i>Percentage of Literate People Aged 15 Years and Over by Age Group in Gorontalo Utara Regency, 2019 and 2020.....</i>	121
4.1.13	Persentase Penduduk Usia 7–24 Tahun Menurut Jenis Kelamin, Kelompok Umur Sekolah, dan Partisipasi Sekolah di Kabupaten Gorontalo Utara, 2020 <i>Percentage of Population Aged 7-24 Years by Sex, Age Group, and School Participation in Gorontalo Utara Regency, 2020</i>	122
4.2	KESEHATAN	
	HEALTH	
4.2.1	Jumlah Desa ¹ /Kelurahan Yang Memiliki Sarana Kesehatan Menurut Kecamatan di Kabupaten Gorontalo Utara, 2018–2020 <i>Number of Villages¹/Kelurahan Having Health Facilities by Subdistrict in Gorontalo Utara Regency, 2018–2020.....</i>	123
4.2.2	Jumlah Tenaga Kesehatan Menurut Kecamatan di Kabupaten Gorontalo Utara, 2020 <i>Number of Health Human Resources by Subdistrict in Gorontalo Utara Regency, 2020</i>	129

4.2.3	Jumlah Rumah Sakit Umum, Rumah Sakit Khusus, Puskesmas, Klinik Pratama, dan Posyandu Menurut Kecamatan di Kabupaten Gorontalo Utara, 2019 dan 2020 <i>Number of General Hospital, Specialized Hospital, Public Health Center, Primary Clinic, and Integrated Health Post by Subdistrict in Gorontalo Utara Regency, 2019 and 2020.....</i>	131
4.2.4	Persentase Penduduk yang Mempunyai Keluhan Kesehatan Selama Sebulan Terakhir Menurut Kecamatan di Kabupaten Gorontalo Utara, 2015–2020 <i>Percentage of People Who Had Health Complaint During a Month Prior to The Survey by Subdistrict in Gorontalo Utara Regency, 2015–2020.....</i>	134
4.2.5	Jumlah Dokter Spesialis, Dokter Umum, dan Dokter Gigi Menurut Sarana Pelayanan Kesehatan, 2020 <i>Number of Medical Specialist, General Practitioners, and Dentists by Health Facilities, 2020.....</i>	135
4.2.6	Jumlah Perempuan Pernah Kawin Berumur 15-49 Tahun Yang Melahirkan Anak Lahir Hidup (ALH) Menurut Penolong Proses Kelahiran di Kabupaten Gorontalo Utara, 2016-2020 <i>Number of Ever Married Women Aged 15-49 Years Who gave birth to Children Ever Born by Birth Attendant in Gorontalo Utara Regency, 2016-2020.....</i>	136
4.2.7	Jumlah Bayi Lahir, Bayi Berat Badan Lahir Rendah (BBLR), dan Bergizi Buruk Menurut Kecamatan di Kabupaten Gorontalo Utara, 2020 <i>Number of Infants Born, Infant Low Birth Weight (LBW), and Malnutrition by Subdistrict in Gorontalo Utara Regency, 2020.....</i>	137
4.2.8	Jumlah Ibu Hamil, Melakukan Kunjungan K1, K4, Kurang Energi Kronis (KEK) dan mendapat Tablet Zat Besi (Fe) di Kabupaten Gorontalo Utara, 2016-2020 <i>Number of Pregnant Women, Do Visit K1, Do Visit K4, Chronic Energy Deficiency and Received Iron Tablets in Gorontalo Utara Regency, 2016-2020.....</i>	138
4.2.9	Banyaknya Balita yang Pernah Mendapat Imunisasi Menurut Kecamatan dan Jenis Imunisasi di Kabupaten Gorontalo Utara, 2020 <i>Number of Children Under Five Years Ever Been Immunized by Subdistrict and Type of Immunization in Gorontalo Utara Regency, 2020</i>	139

4.2.10	Jumlah Kasus Penyakit Menurut Kecamatan dan Jenis Penyakit di Kabupaten Gorontalo Utara, 2020 <i>Number of Disease Cases by Subdistrict and Type of Disease in Gorontalo Utara Regency, 2020</i>	142
4.2.11	Jumlah Klinik Keluarga Berencana (KKB) dan Pos Pelayanan Keluarga Berencana Desa (PPKBD) Menurut Kecamatan di Kabupaten Gorontalo Utara, 2020 <i>Number of Family Planning Clinics and Village Family Planning Service Units by District in Gorontalo Utara Regency, 2020</i>	145
4.2.12	Jumlah Pasangan Usia Subur dan Peserta KB Aktif Menurut Kecamatan di Kabupaten Gorontalo Utara, 2020 <i>Number of Eligible Couples and Family Planning Participants by Subdistrict in Gorontalo Utara Regency, 2020</i>	146
4.3	AGAMA DAN SOSIAL LAINNYA RELIGION AND OTHER SOCIAL AFFAIRS	
4.3.1	Jumlah Penduduk Menurut Kecamatan dan Agama yang Dianut di Kabupaten Gorontalo Utara, 2020 <i>Population by Subdistrict and Religion in Gorontalo Utara Regency, 2020</i>	148
4.3.2	Jumlah Tempat Peribadatan Menurut Kecamatan di Kabupaten Gorontalo Utara, 2020 <i>Number of Places of Worship by Subdistrict in Gorontalo Utara Regency, 2020</i>	149
4.3.3	Jumlah Jemaah Haji yang Akan Diberangkatkan ke Tanah Suci Mekah Menurut Kecamatan di Kabupaten Gorontalo Utara, 2019-2020 <i>Number of Hajj Pilgrims Departured to the Holyland of Mecca by Subdistrict in Gorontalo Utara Regency, 2019-2020</i>	150
4.3.4	Jumlah Jemaah Haji yang Akan Diberangkatkan ke Tanah Suci Mekah Menurut Kecamatan dan Jenis Kelamin di Kabupaten Gorontalo Utara, 2020 <i>Number of Hajj Pilgrims Departured to the Holyland of Mecca by Subdistrict and Sex in Gorontalo Utara Regency, 2020</i>	151

4.3.5	Nikah/Rujuk Menurut Kecamatan di Kabupaten Gorontalo Utara, 2019-2020 <i>Number of Marriages/Reconciliation by Subdistrict in Gorontalo Utara Regency, 2019–2020</i>	152
4.3.6	Jumlah Desa ¹ /Kelurahan yang Mengalami Bencana Alam ² Menurut Kecamatan di Kabupaten Gorontalo Utara, 2018– 2020 <i>Number of Villages¹/Kelurahan that Had Natural Disaster² by Subdistrict in Gorontalo Utara Regency, 2018– 2020</i>	153
4.4	KEMISKINAN POVERTY	
4.4.1	Garis Kemiskinan, Jumlah dan Persentase Penduduk Miskin (P0) Di Kabupaten Gorontalo Utara, 2010- 2020 <i>Poverty Line, Number and Percentage of Poor People (P0) in Gorontalo Utara Regency, 2010 - 2020</i>	156
4.4.2	Indeks Kedalaman Kemiskinan (P1) dan Indeks Keparahan Kemiskinan (P2) di Kabupaten Gorontalo Utara, 2010- 2020 <i>Poverty Gap Index (P1) and Poverty Severity Index (P2) in Gorontalo Utara Regency, 2010 - 2020</i>	157
5.	PERTANIAN, KEHUTANAN, PETERNAKAN, DAN PERIKANAN/ AGRICULTURE, FORESTRY, LIVESTOCK, AND FISHERY	
5.1	HORTIKULTURA HORTICULTURE	
5.1.1	Luas Panen Tanaman Sayuran Menurut Kecamatan dan Jenis Tanaman di Kabupaten Gorontalo Utara (ha), 2019 dan 2020 <i>Harvested Area of Vegetables by Subdistrict and Kind of Plant in Gorontalo Utara Regency (ha), 2019 and 2020</i>	169
5.1.2	Produksi Tanaman Sayuran Menurut Kecamatan dan Jenis Tanaman di Kabupaten Gorontalo Utara (ton), 2019 dan 2020 <i>Production of Vegetables by Subdistrict and Kind of Plant in Gorontalo Utara Regency (ton), 2019 and 2020</i>	175
5.1.3	Luas Panen Tanaman Sayuran dan Buah–Buahan Semusim Menurut Jenis Tanaman di Kabupaten Gorontalo Utara (ha), 2017–2020 <i>Harvested Area of Seasonal Vegetables and Fruits by Kind of Plant in Gorontalo Utara Regency (ha), 2017–2020</i>	181

5.1.4	Produksi Tanaman Sayuran dan Buah–Buahan Semusim Menurut Jenis Tanaman di Kabupaten Gorontalo Utara (ton), 2017–2020 <i>Production of Seasonal Vegetables and Fruits by Kind of Plant in Gorontalo Utara Regency (ton), 2017–2020</i>	182
5.1.5	Luas Panen Tanaman Biofarmaka Menurut Kecamatan dan Jenis Tanaman di Kabupaten Gorontalo Utara (m ²), 2019 dan 2020 <i>Harvested Area of Medicinal Plants by Subdistrict and Kind of Plant in Gorontalo Utara Regency (m²), 2019 and 2020</i>	183
5.1.6	Produksi Tanaman Biofarmaka Menurut Kecamatan dan Jenis Tanaman di Kabupaten Gorontalo Utara (kg), 2019 dan 2020 <i>Production of Medicinal Plants by Subdistrict and Kind of Plant in Gorontalo Utara Regency (kg), 2019 and 2020</i>	185
5.1.7	Luas Panen Tanaman Biofarmaka Menurut Jenis Tanaman di Kabupaten Gorontalo Utara (m ²), 2017–2020 <i>Harvested Area of Medicinal Plants by Kind of Plant in Gorontalo Utara Regency (m²), 2017–2020</i>	187
5.1.8	Produksi Tanaman Biofarmaka Menurut Jenis Tanaman di Kabupaten Gorontalo Utara (kg), 2017–2020 <i>Production of Medicinal Plants by Kind of Plant in Gorontalo Utara Regency (kg), 2017–2020</i>	188
5.1.9	Luas Panen Tanaman Hias Menurut Kecamatan dan Jenis Tanaman di Kabupaten Gorontalo Utara (m ²), 2019–2020 <i>Harvested Area of Ornamental Plants by Subdistrict and Kind of Plant in Gorontalo Utara Regency (m²), 2019–2020</i>	189
5.1.10	Produksi Tanaman Hias Menurut Kecamatan dan Jenis Tanaman di Kabupaten Gorontalo Utara (tangkai), 2019 dan 2020 <i>Production of Ornamental Plants by Subdistrict and Kind of Plant in Gorontalo Utara Regency (stalks), 2019 and 2020</i>	191
5.1.11	Luas Panen Tanaman Hias Menurut Jenis Tanaman di Kabupaten Gorontalo Utara (m ²), 2017–2020 <i>Harvested Area of Ornamental Plants by Kind of Plant in Gorontalo Utara Regency (m²), 2017–2020</i>	193
5.1.12	Produksi Tanaman Hias Menurut Jenis Tanaman di Kabupaten Gorontalo Utara (tangkai), 2017–2020 <i>Production of Ornamental Plants by Kind of Plant in Gorontalo Utara Regency (stalks), 2017–2020</i>	194

5.1.13	Produksi Buah-buahan Menurut Kecamatan dan Jenis Tanaman di Kabupaten Gorontalo Utara (ton), 2019 dan 2020 <i>Production of Fruits by Subdistrict and Kind of Plant in Gorontalo Utara Regency (ton), 2019 and 2020.....</i>	195
5.1.14	Produksi Buah–Buahan dan Sayuran Tahunan Menurut Jenis Tanaman di Kabupaten Gorontalo Utara (ton), 2017–2020 <i>Production of Annual Fruits and Vegetables by Kind of Plant in Gorontalo Utara Regency (ton), 2017–2020.....</i>	200
5.2	PERKEBUNAN ESTATE CROPS	
5.2.1	Luas Areal Tanaman Perkebunan Menurut Kecamatan dan Jenis Tanaman di Kabupaten Gorontalo Utara (ha), 2019 dan 2020 <i>Planted Area of Estate Crops by Subdistrict and Type of Crops in Gorontalo Utara Regency (ha), 2019 and 2020</i>	201
5.2.2	Produksi Perkebunan Menurut Kecamatan dan Jenis Tanaman di Kabupaten Gorontalo Utara (ton), 2019 dan 2020 <i>Production of Estate by Subdistrict and Type of Crops in Gorontalo Utara Regency (ton), 2019 and 2020.....</i>	207
5.3	KEHUTANAN FORESTRY	
5.3.1	Luas Kawasan Hutan dan Konservasi Perairan ¹ Di Kabupaten Gorontalo Utara, 2019 dan 2020 <i>Extent of Forest Area, Inland Water, Coastal, and Marine Ecosystem¹ in Gorontalo Utara Regency, 2019 and 2020.....</i>	213
5.4	PETERNAKAN LIVE STOCK	
5.4.1	Populasi Ternak (ekor) Menurut Kecamatan dan Jenis Ternak Di Kabupaten Gorontalo Utara, 2019 dan 2020 <i>Livestock Population (unit) by Subdistrict and Kind of Livestock in Gorontalo Utara Regency, 2019 and 2020</i>	214
5.4.2	Populasi Unggas (ekor) Menurut Kecamatan dan Jenis Unggas Di Kabupaten Gorontalo Utara, 2019 dan 2020 <i>Poultry Population (unit) by Subdistrict and Kind of Poultry in Gorontalo Utara Regency, 2019 and 2020</i>	217

5.4.3	Produksi Daging Ternak Menurut Kecamatan dan Jenis Ternak Di Kabupaten Gorontalo Utara (kg), 2019 dan 2020 <i>Meat Production by Subdistrict and Kind of Livestock in Gorontalo Utara Regency (kg), 2019 and 2020</i>	219
5.4.4	Produksi Daging Unggas Menurut Kecamatan dan Jenis Unggas Di Kabupaten Gorontalo Utara (kg), 2019 dan 2020 <i>Poultry Meat Production by Subdistrict and Kind of Poultry in Gorontalo Utara Regency (kg), 2019 and 2020</i>	222
5.4.5	Produksi Telur Unggas Menurut Kecamatan Di Kabupaten Gorontalo Utara (ton), 2019 dan 2020 <i>Production of Poultry Eggs by Subdistrict in Gorontalo Utara Regency (ton), 2019 and 2020</i>	224
5.5	PERIKANAN	
	FISHERY	
5.5.1	Jumlah Rumah Tangga Perikanan Budidaya Menurut Kecamatan dan Jenis Budidaya di Kabupaten Gorontalo Utara, 2020 <i>Number of Aquaculture Households by Subdistrict and Type of Aquaculture in Gorontalo Utara Regency, 2020</i>	226
5.5.2	Produksi Perikanan Budidaya Menurut Kecamatan dan Subsektor di Kabupaten Gorontalo Utara (ton), 2020 <i>Number of Production of Fish Aquaculture by Subdistrict and Subsector in Gorontalo Utara Regency (ton), 2020</i>	228
5.5.3	Produksi Perikanan Tangkap Menurut Jenis Alat Penangkap Ikan di Kabupaten Gorontalo Utara, 2020..... <i>Production of Catch Fishery by Kind of Fish Catch Tools in Gorontalo Utara Regency, 2020</i>	230
6.	INDUSTRI, PERTAMBANGAN DAN ENERGI/ INDUSTRY MINING AND ENERGY	
6.1	ENERGI	
	ENERGY	
6.1.1	Daya Terpasang, Produksi, dan Distribusi Listrik PT. PLN (Persero) pada Cabang/Ranting PLN Menurut Kecamatan di Kabupaten Gorontalo Utara, 2020	

	<i>Installed Electricity Power, Production, and Distribution of PT. PLN (Persero) at PLN Branch by Subdistrict in Gorontalo Utara Regency, 2020.....</i>	238
6.1.2	Jumlah Pelanggan Listrik Menurut Kecamatan di Kabupaten Gorontalo Utara, 2018–2020 <i>Number of Electricity Customers by Subdistrict in Gorontalo Utara Regency, 2018–2020.....</i>	239
6.1.3	Jumlah Pelanggan dan Air yang Disalurkan Menurut Kecamatan di Kabupaten Gorontalo Utara, 2020 <i>Number of Customers and Distributed Water by Subdistrict in Gorontalo Utara Regency, 2020.....</i>	240
6.2	INDUSTRI	
	INDUSTRY	
6.2.1	Jumlah Perusahaan dan Tenaga Kerja Menurut Klasifikasi Industri pada Industri Besar dan Sedang, 2020 <i>Number of Companies and Employees by Industrial Classification in in Large and Medium Industries in Gorontalo Utara Regency, 2020.....</i>	241
6.2.2	Jumlah Perusahaan, Tenaga Kerja, dan Nilai Produksi Menurut Kecamatan pada Industri Besar dan Sedang, 2020 <i>Number of Companies, Employees, and Production Value by Subdistrict in Large and Medium Industries in Gorontalo Utara Regency, 2020.....</i>	242
6.2.3	Jumlah Perusahaan dan Tenaga Kerja Menurut Klasifikasi Industri pada Industri Mikro dan Kecil, 2020 <i>Number of Companies and Employees by Industrial Classification in Micro and Small Industries in Gorontalo Utara Regency, 2020.....</i>	243
6.2.4	Jumlah Perusahaan, Tenaga Kerja, dan Nilai Produksi Menurut Kecamatan pada Industri Mikro dan Kecil, 2020 <i>Number of Companies, Employees, and Production Value by Subdistrict in Micro and Small Industries in Gorontalo Utara Regency, 2020.....</i>	244
7.	PARIWISATA/TOURISM	
7.1	Jumlah Rumah Makan/Restoran Menurut Kecamatan di Kabupaten Gorontalo Utara, 2017-2020 <i>Number of Restaurants by Subdistrict in Gorontalo Utara Regency, 2017-2020.....</i>	253

7.2	Jumlah Wisatawan Mancanegara dan Domestik di Kabupaten Gorontalo Utara, 2015-2020 <i>Number of International and Domestic Visitors in Gorontalo Utara Regency, 2015-2020</i>	254
7.3	Jumlah Kunjungan Wisatawan Menurut Objek Wisata dan Bulan di Kabupaten Gorontalo Utara, 2020 <i>Number of Tourist by Kind Of Tourist, Tourism Object and Month in Gorontalo Utara Regency, 2020</i>	255
8.	TRANSPORTASI DAN KOMUNIKASI/ TRANSPORTATION AND COMMUNICATION	
8.1	TRANSPORTASI TRANSPORTATION	
8.1.1	Panjang Jalan ¹ Menurut Pemerintah yang Berwenang di Kabupaten Gorontalo Utara (km), 2018-2020 <i>Length of Roads¹ by Government Authority in Gorontalo Utara Regency (kilometer), 2018-2020</i>	262
8.1.2	Panjang Jalan Menurut Jenis Permukaan di Kabupaten Gorontalo Utara (km), 2018-2020 <i>Length of roads by Type Of Road Surface in Gorontalo Utara Regency (kilometer), 2018-2020</i>	263
8.1.3	Panjang Jalan Menurut Kondisi Jalan di Kabupaten Gorontalo Utara (km), 2018-2020 <i>Length of Roads by Road Conditions in Gorontalo Utara Regency (kilometer), 2018-2020</i>	264
8.2	KOMUNIKASI COMMUNICATION	
8.2.1	Jumlah Kantor Pos Pembantu Menurut Kecamatan di Kabupaten Gorontalo Utara, 2017-2020 <i>Number of Post Offices Subsidiaries by Subdistrict in Gorontalo Utara Regency, 2017-2020</i>	265

**9. PERBANKAN, KOPERASI, DAN HARGA-HARGA/
BANKING, COOPERATIVE, AND PRICES**

9.1	Jumlah Koperasi Aktif Menurut Kecamatan di Kabupaten Gorontalo Utara, 2017–2020 <i>Number of Active Cooperative by Subdistrict in Gorontalo Utara Regency, 2017–2020</i>	272
9.2	Jumlah Koperasi Menurut Jenis Koperasi dan Kecamatan di Kabupaten Gorontalo Utara, 2020 <i>Number of Cooperative by Kind of Cooperative and Subdistrict in Gorontalo Utara Regency, 2020</i>	273
9.3	Indeks Harga Konsumen per Bulan Menurut Kelompok Pengeluaran (2018=100) di Kota Gorontalo, 2020 <i>Consumer Price Index per Month by Expenditure Group (2018=100) in Gorontalo Municipality, 2020</i>	274
9.4	Laju Inflasi Bulanan Menurut Kelompok Pengeluaran (2018=100) di Kota Gorontalo, 2020 <i>Monthly Inflation Rate by Expenditure Group (2018=100) in Gorontalo Municipality, 2020</i>	278

10. PENGELUARAN PENDUDUK/POPULATION EXPENDITURE

10.1	Rata-rata Pengeluaran per Kapita Sebulan Menurut Kelompok Komoditas (rupiah) di Kabupaten Gorontalo Utara, 2019 dan 2020 <i>Monthly Average Expenditure per Capita by Commodity Group (rupiahs) in Gorontalo Utara Regency, 2019 and 2020</i>	292
10.2	Persentase Pengeluaran per Kapita Sebulan Menurut Kelompok Komoditas di Kabupaten Gorontalo Utara, 2019 dan 2020 <i>Percentage of Monthly Expenditure per Capita by Commodity Group in Gorontalo Utara Regency, 2019 and 2020</i>	293
10.3	Persentase Penduduk Menurut Golongan Pengeluaran Per Kapita Sebulan di Kabupaten Gorontalo Utara, 2019 dan 2020 <i>Percentage of Population by Per Capita Spending Group a Month in Gorontalo Utara Regency, 2019 and 2020</i>	294

10.4	Rata-Rata Konsumsi Kalori per Kapita Sehari Menurut Komoditas Makanan di Kabupaten Gorontalo Utara, 2020 <i>Daily Average Calorie Consumption per Capita by Food Commodity in Gorontalo Utara Regency, 2020</i>	295
10.5	Rata-Rata Konsumsi Protein per Kapita Sehari Menurut Komoditas Makanan di Kabupaten Gorontalo Utara, 2020 <i>Daily Average Protein Consumption per Capita by Food Commodity in Gorontalo Utara Regency, 2020</i>	296
11.	PERDAGANGAN/TRADE	
11.1	Jumlah Sarana Perdagangan Menurut Jenisnya di Kabupaten Gorontalo Utara, 2018–2020 <i>Number of Trading Facilities by Type of Facility in Gorontalo Utara Regency, 2018–2020</i>	302
11.2	Direktori Pasar, Alamat, Hari Buka dan Jumlah Pedagang di Kabupaten Gorontalo Utara, 2020 <i>Market Directory, Address, Opening Day and The Number of Seller in Gorontalo Utara Regency, 2020</i>	303
11.3	Jumlah Los Pedagang Menurut Jenis Pasar di Kabupaten Gorontalo Utara, 2018–2020 <i>Number of Trading Facilities by Type of Markets in Gorontalo Utara Regency, 2018–2020</i>	304
11.4	Jumlah Pedagang Menurut Jenisnya di Kabupaten Gorontalo Utara, 2018–2020 <i>Number of Traders by Type in Gorontalo Utara Regency, 2018–2020....</i>	305
11.5	Jumlah Toko/Kios/Ruko Menurut Jenis Komoditas di Kabupaten Gorontalo Utara, 2018–2020 <i>Number of Stores by Type of Commodity in Gorontalo Utara Regency, 2018–2020</i>	306
11.6	Jumlah Perusahaan/Usaha Perdagangan Menurut Jenis Badan Hukum di Kabupaten Gorontalo Utara, 2018–2020 <i>Number of Trading Companies by Type of Legal Entity in Gorontalo Utara Regency, 2018–2020.....</i>	307

12. SISTEM NERACA REGIONAL/SYSTEM OF REGIONAL ACCOUNTS

12.1.	Produk Domestik Regional Bruto Atas Dasar Harga Berlaku Menurut Lapangan Usaha di Kabupaten Gorontalo Utara (miliar rupiah), 2016–2020 <i>Gross Regional Domestic Product at Current Market Prices by Industry in Gorontalo Utara Regency (billion rupiahs), 2016–2020.....</i>	320
12.2	Produk Domestik Regional Bruto Atas Dasar Harga Konstan 2010 Menurut Lapangan Usaha di Kabupaten Gorontalo Utara (miliar rupiah), 2016–2020 <i>Gross Regional Domestic Product at 2010 Constant Market Prices by Industry in Gorontalo Utara Regency (billion rupiahs), 2016–2020</i>	322
12.3	Distribusi Persentase Produk Domestik Regional Bruto Atas Dasar Harga Berlaku Menurut Lapangan Usaha di Kabupaten Gorontalo Utara, 2016–2020 <i>Percentage Distribution of Gross Regional Domestic Product at Current Market Prices by Industry in Gorontalo Utara Regency, 2016–2020</i>	324
12.4	Laju Pertumbuhan Produk Domestik Regional Bruto Atas Dasar Harga Konstan 2010 Menurut Lapangan Usaha di Kabupaten Gorontalo Utara (persen), 2016–2020 <i>Growth Rate of Gross Regional Domestic Product at 2010 Constant Market Prices by Industry in Gorontalo Utara Regency (percent), 2016–2020 ...</i>	326
12.5	Produk Domestik Regional Bruto Atas Dasar Harga Berlaku Menurut Jenis Pengeluaran di Kabupaten Gorontalo Utara (miliar rupiah), 2015–2019 <i>Gross Regional Domestic Product at Current Market Prices by Type of Expenditure in Gorontalo Utara Regency (billion rupiahs), 2015–2019.</i>	328
12.6	Produk Domestik Regional Bruto Atas Dasar Harga Konstan 2010 Menurut Jenis Pengeluaran di Kabupaten Gorontalo Utara (miliar rupiah), 2015–2019 <i>Gross Regional Domestic Product at 2010 Constant Market Prices by Type of Expenditure in Gorontalo Utara Regency (billion rupiahs), 2015–2019.</i>	329
12.7	Distribusi Persentase Produk Domestik Regional Bruto Atas Dasar Harga Berlaku Menurut Pengeluaran, 2015 - 2019 <i>Percentage Distribution of Gross Regional Domestic Product at Current Prices by Expenditure, 2015 - 2019.....</i>	330

12.8	Laju Pertumbuhan Produk Domestik Regional Bruto Atas Dasar Harga Konstan 2010 Menurut Pengeluaran, 2015 - 2019 <i>Growth rate of Gross Regional Domestic Product at 2010 Constant Prices by Expenditure, 2015 - 2019</i>	331
13.	PERBANDINGAN ANTAR KABUPATEN/KOTA/ REGENCY/MUNICIPAL COMPARISON	
13.1	Jumlah Penduduk Menurut Kabupaten/Kota di Provinsi Gorontalo (ribu), 2016–2020 <i>Population by Regency/Municipality in Gorontalo Province (thousand), 2016–2020</i>	341
13.2	Laju Pertumbuhan Produk Domestik Regional Bruto Atas Dasar Harga Konstan 2010 Menurut Kabupaten/ Kota di Provinsi Gorontalo (persen), 2016–2020 <i>Rate of Growth of Gross Regional Domestic Products at Constant 2010 Prices by Regency/Municipality in Gorontalo Province (percent), 2016–2020</i> .	342
13.3	Jumlah Penduduk Miskin Menurut Kabupaten/ Kota di Provinsi Gorontalo (ribu), 2016–2020 <i>Number of Poor Population by Regency/Municipality in Gorontalo Province (thousand), 2016–2020</i>	343
13.4	Persentase Penduduk Miskin Menurut Kabupaten/ Kota di Provinsi Gorontalo, 2016–2020 <i>Percentage of Poor Population by Regency/Municipality in Gorontalo Province, 2016–2020</i>	344
13.5	Indeks Pembangunan Manusia Menurut Kabupaten/ Kota di Provinsi Gorontalo, 2016–2020 <i>Human Development Index by Regency/Municipality in Gorontalo Province, 2016–2020</i>	345
13.6	Angka Harapan Hidup, Harapan Lama Sekolah, Rata - Rata Lama Sekolah dan Pengeluaran Per Kapita yang Disesuaikan (Rp000) di Kabupaten Gorontalo Utara, 2019 – 2020 <i>Life Expectancy at Birth, Expected Years of Schooling, Mean Years of Schooling and Adjusted Expenditure Per Capita (Rp000) in Gorontalo Utara Regency, 2019 – 2020</i>	346

DAFTAR GAMBAR/LIST OF FIGURES

		Halaman Page
1.1	Luas Daerah menurut Kecamatan (km ²) di Kabupaten Gorontalo Utara, 2020 <i>Area of Subdistrict (km²) in Gorontalo Utara Regency, 2020.....</i>	6
1.2	Jumlah Hari Hujan menurut Bulan di Stasiun Pengamatan BMKG Djalaludin Provinsi Gorontalo, 2020 <i>Number of Rainy Days by Month at the Meteorology, Climatology, and Geophysics Agency Station Djalaludin in Gorontalo Province, 2020.....</i>	7
2.1	Jumlah Pegawai Negeri Sipil Menurut Tingkat Pendidikan dan Jenis Kelamin di Kabupaten Gorontalo Utara , 2020 <i>Number of Civil Servants by Educational Level and Sex in Gorontalo Utara Regency, 2020.....</i>	26
2.2	Diagram Kue Realisasi Penerimaan Pemerintah Kabupaten Gorontalo Utara Menurut Jenis Pendapatan, 2020 <i>Actual Revenues Pie Charts of Government of Gorontalo Utara Regency by Source of Revenues, 2020.....</i>	27
3.1	Jumlah Penduduk menurut Kecamatan di Kabupaten Gorontalo Utara, 2020 <i>Population of Subdistrict in Gorontalo Utara Regency, 2020</i>	54
3.2	Penduduk Berumur 15 Tahun Keatas yang Bekerja Menurut Lapangan Pekerjaan Utama di Kabupaten Gorontalo Utara, 2020 <i>Population Aged 15 Years and Over Who Worked in Gorontalo Utara Regency, 2020</i>	55
4.1	Jumlah Tempat Peribadatan Menurut Kecamatan di Kabupaten Gorontalo Utara, 2020 <i>Number of Places of Worship by Subdistrict in Gorontalo Utara Regency, 2020</i>	88
4.2	Persentase Penduduk Miskin (P0) di Kabupaten Gorontalo Utara, 2016 - 2020 <i>Percentage of Poor People (P0) in Gorontalo Utara Regency, 2016 - 2020.....</i>	89

5.1	Produksi Buah-buahan (kuintal) di Kabupaten Gorontalo Utara, 2019 dan 2020 <i>Production of Fruits (quintal) in Gorontalo Utara Regency, 2019 and 2020</i>	167
5.2	Populasi Ternak (ekor) di Kabupaten Gorontalo Utara, 2019 dan 2020 <i>Livestock Population (unit) in Gorontalo Utara Regency, 2019 and 2020</i>	168
6.1	Jumlah Pelanggan Listrik di Kabupaten Gorontalo Utara, 2018-2020 <i>Number of Electricity Customers in Gorontalo Utara Regency, 2018- 2020</i>	236
6.2	Jumlah Perusahaan dan Tenaga Kerja Menurut Kecamatan pada Industri Mikro dan Kecil di Kabupaten Gorontalo Utara, 2020 <i>Number of Companies and Employees by Subdistrict in Micro and Small Industries in Gorontalo Utara Regency, 2020</i>	237
7.1	Jumlah Kunjungan Wisatawan Menurut Objek Wisata di Kabupaten Gorontalo Utara, 2020 <i>Number of Tourist by Tourist Attraction in Gorontalo Utara Regency, 2020</i>	251
7.2	Jumlah Rumah Makan/Restoran Menurut Kecamatan di Kabupaten Gorontalo Utara, 2020 <i>Number of Restaurants by Subdistrict in Gorontalo Utara Regency, 2020</i>	252
8.1	Panjang Jalan Menurut Kondisi Jalan di Kabupaten Gorontalo Utara, 2020 <i>Length of Roads by Road Conditions in Gorontalo Utara Regency, 2020</i>	261
9.1	Jumlah Koperasi Menurut Jenis Koperasi di Kabupaten Gorontalo Utara, 2020	271
10.1	Persentase Pengeluaran per Kapita Sebulan Menurut Komoditas Makanan di Kabupaten Gorontalo Utara, 2020 <i>Monthly Percentage of Expenditure per Capita by Food Commodity in Gorontalo Utara Regency, 2020</i>	290

10.2	Persentase Pengeluaran per Kapita Sebulan Menurut Komoditas Non Makanan di Kabupaten Gorontalo Utara, 2020 <i>Monthly Percentage of Expenditure per Capita by Non-Food Commodity in Gorontalo Utara Regency, 2020</i>	291
11.1	Jumlah Pedagang Menurut Pasar di Kabupaten Gorontalo Utara, 2020 <i>Number of Seller by Traditional Market in Gorontalo Utara Regency, 2020</i>	301
12.1	Produk Domestik Regional Bruto Atas Dasar Harga Berlaku dan Atas Dasar Harga Konstan 2010 Menurut Lapangan Usaha di Kabupaten Gorontalo Utara (juta rupiah), 2015-2020 <i>Gross Regional Domestic Product at 2010 Constant Market Prices by Industry in Gorontalo Utara Regency (million rupiah), 2020</i>	318
12.2	Laju Pertumbuhan Produk Domestik Regional Bruto Atas Dasar Harga Konstan 2010 Menurut Lapangan Usaha (persen) di Kabupaten Gorontalo Utara, 2016–2020 <i>Growth Rate of Gross Regional Domestic Product at 2010 Constant Market Prices by Industry (percent) in Gorontalo Utara Regency, 2016-2020</i>	319
13.1	Laju Pertumbuhan Produk Domestik Regional Bruto Atas Dasar Harga Konstan 2010 (persen), 2016–2020 <i>Rate of Growth of Gross Regional Domestic Product at Constant 2010 Prices (percent), 2016-2020</i>	339
13.2	Indeks Pembangunan Manusia, 2016–2020 <i>Human Development Index, 2016-2020</i>	340

PENJELASAN UMUM/EXPLANATORY NOTES

Tanda-tanda, satuan-satuan, dan lain-lainnya yang digunakan dalam publikasi ini adalah sebagai berikut:

Symbols, measurement units, and acronyms which are used in this publication, are as follows:

1. TANDA-TANDA/SYMBOLS

Data tidak tersedia/ <i>Data not available</i>	: ...
Tidak ada atau nol / <i>Null or zero</i>	: -
Data dapat diabaikan/ <i>Data negligible</i>	: 0
Tanda decimal/ <i>Decimal point</i>	: ,
Data tidak dapat ditampilkan/ <i>Not applicable</i>	: NA
Angka estimasi/ <i>Estimated figures</i>	: e
Angka diperbaiki/ <i>Revised figures</i>	: r
Angka sementara/ <i>Preliminary figures</i>	: x
Angka sangat sementara/ <i>Very preliminary figures</i>	: xx
Angka sangat sangat sementara/ <i>Very very preliminary figures</i>	: xxx

2. SATUAN/UNITS

barel/ <i>barrel</i>	: 158,99 liter/ <i>litres</i> = 1/6,2898 m ³
hektar (ha)/ <i>hectare (ha)</i>	: 10 000 m ²
kilometer (km)/ <i>kilometres (km)</i>	: 1 000 meter/ <i>meters (m)</i>
knot/ <i>knot</i>	: 1,8523 km/jam (<i>km/hour</i>)
kuintal/ <i>quintal</i>	: 100 kg
KWh	: 1 000 Watt hour
MWh	: 1 000 KWh
liter (untuk beras)/ <i>litre (for rice)</i>	: 0,80 kg
MMSCF	: 1/35,3 m ³
metrik ton (m.ton)/ <i>metric ton (m. ton)</i>	: 0,98421 long ton = 1 000 kg
ons/ <i>ounce</i>	: 28,31 gram/ <i>grams</i>
ton	: 1 000 kg

Satuan lain: buah, dus, butir, helai/lembar, kaleng, batang, pulsa, ton kilometer (ton-km), jam, menit, persen (%).

Other units: unit, pack, pieces, sheet, tin, pulse, ton-kilometres(ton-km), hour, minute, percent (%).

Perbedaan angka di belakang koma disebabkan oleh pembulatan angka.
The difference in decimal numbers is caused by rounding.

DAFTAR SINGKATAN/ LIST OF ABBREVIATIONS

SI	: Stasiun Iklim
SIMPK	: Stasiun Meteorologi Pertanian Khusus
t.t	: Tempat tidur
BCG	: Bacillus Calmette Guerin
DPT	: Difteri, Pertusis, Tetanus
TT	: Tetanus Toxoid
IOT	: Industri Obat Tradisional/ <i>Traditional Medicine Industry</i>
IKOT	: Industri Kecil Obat Tradisional/ <i>Traditional Medicine Small</i>
Alkes	: Alat kesehatan/ <i>Health Kits</i>
PKRT	: Perbekalan Kesehatan Rumah tangga/ <i>Household Health Logistics</i>
Kompl	: Komplemen/ <i>Complement</i>
IRTP	: Industri Pangan Produksi Rumah Tangga/ <i>Foods Home Industry</i>
PBF	: Pedagang Besar Farmasi/ <i>Pharmacy Whole-seller</i>
GFK	: Gudang Farmasi Kab/Kota/ <i>Regency/Municipality Pharmacy Warehouse</i>
RB	: Rumah Bersalin/ <i>Delivery House</i>
Pustu	: Puskesmas pembantu/ <i>Auxiliary Public Health Center</i>
BP	: Balai Pengobatan/ <i>Polyclinic</i>
TPS	: Tempat Pembuangan Sementara / <i>landfill</i>
Jamkesmas	: Jaminan kesehatan masyarakat miskin/ <i>Poor public health insurance</i>
PJKMU	: Program Jaminan Kesehatan Masyarakat Umum
SIUP	: Surat Ijin Usaha Perdagangan/ <i>Trading Permission Letter</i>
TDP	: Tanda Daftar Perusahaan/ <i>Company Registration Identity</i>
API	: Angka Pengenal Importir/ <i>Importer's Identity Number</i>

Statistik Kunci, 2018–2020 Key Statistics, 2018–2020

Rincian/Description	Satuan/Unit	2018	2019	2020
(1)	(2)	(3)	(4)	(5)
SOSIAL/SOCIAL				
Penduduk/Population	ribu/thousand	114,04 ¹	115,07 ¹	124,96
Laju Pertumbuhan Penduduk/Population Growth ¹	%	1,08	0,91	1,78
Angka Harapan Hidup ^{1-e} /Life Expectancy Rate ¹	tahun/years	65,36	65,79	65,87
Angka Melek Huruf Usia 15+/Literacy Rate Aged 15+	%	98,23	98,34	97,8
Tingkat Partisipasi Angkatan Kerja -TPAK ^{2,3} Labour Force Participation Rate-LFPR ^{2,3}	%	71,78	69,6	69,62
Tingkat Pengangguran Terbuka-TPT ² Unemployment Rate-UR ²	%	4,35	4,57	5,21
Penduduk Miskin ⁴ /Poor People ⁴	ribu/thousand	21,09	19,46	19,56
Persentase Penduduk Miskin ⁴ Percentage of Poor People ⁴	%	18,54	16,95	16,88
Indeks Pembangunan Manusia-IPM ⁵ Human Development Index ⁵	—	64,06	64,52	64,86
EKONOMI/ECONOMIC				
Produk Domestik Regional Bruto (PDRB) Harga Berlaku ⁶ Gross Regional Domestic Bruto (GRDP) at Current Price ⁶	triliun rupiah trillion rupiahs	3 079.62	3 369.05	3 429.29
Laju Pertumbuhan Ekonomi ^{6,8} /Economic Growth ⁷	%	6.93	6.77	- 0.02
PDRB Per Kapita Harga Berlaku ^{6,8} Per Capita of GRDP at Current Price ^{6,8}	juta rupiah million rupiahs	27.01	29.28	29.53

- Catatan/Notes: ¹ Hasil proyeksi penduduk Indonesia 2010–2035 (pertengahan tahun/Juni)/The result of Indonesia population projection 2010–2035 (mid year/June)
- ² Kondisi Agustus/Condition at August
- ³ Menggunakan penimbang hasil proyeksi penduduk tahun 2010–2035/Weighted by the 2010–2035 population projection
- ⁴ Kondisi Maret/Condition at March
- ⁵ Sejak tahun 2010, IPM dihitung dengan metode baru. Komponen IPM metode baru adalah angka harapan hidup saat lahir, harapan lama sekolah, rata-rata lama sekolah, dan pengeluaran per kapita/Since 2010, HDI was calculated using new method. New HDI component are life expectancy at birth, expected years of schooling, means years of schooling, and expenditure per capita
- ⁶ Mulai tahun 2010 mengadopsi System of National Account 2008 (SNA 2008)/Since 2010 is in line with System of National Account 2008 (SNA 2008)
- ⁷ Menggunakan tahun dasar 2010 (2010=100)/Using 2010 base year (2010=100)
- ⁸ Menggunakan proyeksi penduduk berdasarkan hasil SP2010/Using population projection based on SP2010

Kabupaten Gorontalo Utara terdiri dari 11 Kecamatan dan 123 Desa

Gorontalo Utara regency has 11 Subdistrict and 123 Villages

Secara Astronomis, terletak antara
1 07' 55" - 00 41' 23" LU
121 58' 59" - 123 16' 29" BT

Astronomically, is located between 1 07' 55" - 00 41' 23" LU 121 58' 59" - 123 16' 29" BT



Luas wilayah Kabupaten Gorontalo Utara adalah 1.777,02 KM² dengan Kecamatan Sumalata sebagai Kecamatan terluas

Gorontalo Utara Regency total area is 1.777,02 KM² with Sumalata Subditrict as a largest

Ketinggian Dataran Kabupaten Gorontalo Utara terdiri dari 0 - 2061 m diatas permukaan laut.

Altitude land in Gorontalo Utara Regency is about 0 - 2061 m above the sea level.

PENJELASAN TEKNIS**TECHNICAL NOTES**

- | | |
|------------------------------------------------------------------------------------------------------------------------------------------------------------------------------------------------------------------------------------------------------------------------------------------------------|------------------------------------------------------------------------------------------------------------------------------------------------------------------------------------------------------------------------------------------------------------------------------------------------------------------------|
| <p>1. Secara astronomis, Gorontalo Utara terletak antara 1° 07' 55" - 00° 41' 23" Lintang Utara, dan antara 121° 58' 59" - 123° 16' 29" Bujur Timur.</p> | <p>1. <i>Astronomically, Gorontalo Utara is located between 1° 07' 55" - 00° 41' 23" North latitude, and between 121° 58' 59" - 123° 16' 29" East longitude.</i></p> |
| <p>2. Berdasarkan posisi geografisnya, Kabupaten Gorontalo Utara memiliki batas-batas: Utara – Laut Sulawesi; Selatan – Kabupaten Gorontalo, Kabupaten Pohuwato, Kabupaten Bone Bolango dan Kabupaten Boalemo; Barat – Provinsi Sulawesi Tengah; Timur – Provinsi Sulawesi Utara.</p> | <p>2. <i>In terms of geographic position, Gorontalo Utara Regency has boundaries as follows: North – Sea of Sulawesi; South – Gorontalo Regency, Pohuwato Regency, Bone Bolango Regency and Boalemo Regency; West – Sulawesi Tengah Province; East – Sulawesi Utara Province.</i></p> |
| <p>3. Gorontalo Utara terdiri dari 11 Kecamatan yaitu: Kecamatan Tolinggula, Kecamatan Biau, Kecamatan Sumalata, Kecamatan Sumalata Timur, Kecamatan Monano, Kecamatan Anggrek, Kecamatan Kwandang, Kecamatan Ponelo Kepulauan, Kecamatan Tomilito, Kecamatan Gentuma Raya, Kecamatan Atinggola.</p> | <p>3. <i>Gorontalo Utara Regency has 11 subdistricts. These include: Tolinggula Subdistrict, Biau Subdistrict, Sumalata Subdistrict, Sumalata Timur Subdistrict, Monano Subdistrict, Anggrek Subdistrict, Kwandang Subdistrict, Ponelo Kepulauan Subdistrict, Gentuma Raya Subdistrict, Atinggola Subdistrict.</i></p> |
| <p>4. Kondisi topografi Kabupaten Gorontalo Utara adalah mayoritas bergunung-gunung membentang sepanjang pantai utara Provinsi Gorontalo.</p> | <p>4. <i>Gorontalo Utara Regency topography is mountainous majority unfold north coast wise Gorontalo Province.</i></p> |

ULASAN

Gorontalo Utara merupakan dataran rendah dengan ketinggian 0-2000 meter diatas permukaan laut, terletak pada 1° 07' 55" - 00° 41' 23" Lintang Utara, serta 121° 58' 59" - 123° 16' 29" Bujur Timur. Luas wilayah Gorontalo Utara adalah 1.777,022 km².

Akhir tahun 2020, wilayah administrasi Kabupaten Gorontalo Utara terdiri dari 11 wilayah kecamatan, luas masing-masing kecamatan, yaitu: Atinggola (264,548 km²), Gentuma Raya (100,336 km²), Kwandang (190,753 km²), Tomilito (99,312 km²), Ponelo Kepulauan (7,832 km²), Anggrek (141,507 km²), Monano (144,015 km²), Sumalata (305,59 km²), Sumalata Timur (197,549 km²), Tolinggula (213,891 km²), serta Biau (111,689 km²).

Berdasarkan elevasi (ketinggian dari permukaan laut), dataran Kabupaten Gorontalo Utara terdiri dari 0 - 2000 m.

Jarak antara ibu kota kabupaten ke ibu kota kecamatan:

1. Atinggola: 40 km.
2. Gentuma Raya : 27 km.
3. Kwandang : 11 km.
4. Tomilito : 15 km.
5. Ponelo Kepulauan : 23 km.
6. Anggrek : 15 km.
7. Monano : 33 km.
8. Sumalata : 71 km.
9. Sumalata Timur : 55 km.
10. Tolinggula : 122 km.
11. Biau : 112 km.

Wilayah Kabupaten Gorontalo Utara bagian utara berbatasan dengan Laut Sulawesi, bagian timur berbatasan

DESCRIPTION

Gorontalo Utara is an area with high around 0-2000 meters of sea surface, it is located between 1° 07' 55" - 00° 41' 23" north latitude, and 121° 58' 59" - 123° 16' 29" east longitude. Gorontalo Utara Regency total area is 1.777,022 km².

In 2020, Gorontalo Utara is divided into eleven subdistricts, the land area of each subdistrict is Atinggola (264,548 km²), Gentuma Raya (100,336 km²), Kwandang (190,753 km²), Tomilito (99,312 km²), Ponelo Kepulauan (7,832 km²), Anggrek (141,507 km²), Monano (144,015 km²), Sumalata (305,59 km²), Sumalata Timur (197,549 km²), Tolinggula (213,891 km²), and Biau (111,689 km²).

Based on elevation (high of sea surface), land in Gorontalo Utara Regency is about 0 - 2000 m:

Distance between Province Capital to Regencies/City:

1. Atinggola: 40 km.
2. Gentuma Raya : 27 km.
3. Kwandang : 11 km.
4. Tomilito : 15 km.
5. Ponelo Kepulauan : 23 km.
6. Anggrek : 15 km.
7. Monano : 33 km.
8. Sumalata : 71 km.
9. Sumalata Timur : 55 km.
10. Tolinggula : 122 km.
11. Biau : 112 km.

Territorial Boundaries of Gorontalo Utara Regency in northern area bordered by Sea of Sulawesi, eastern area bordered

dengan Provinsi Sulawesi Utara, bagian selatan berbatasan dengan Kabupaten Pohuwato, Kabupaten Boalemo, Kabupaten Gorontalo dan Kabupaten Bone Bolango, dan bagian barat berbatasan dengan Provinsi Sulawesi Tengah.

by Sulawesi Utara Province, southern area border on Pohuwato Regency, Boalemo Regency, Gorontalo Regency and Bone Bolango Regency, and western area bordered by Sulawesi Tengah Regency.

<https://gorontaloutarakab.bps.go.id>

Gambar 1.1 Luas Daerah menurut Kecamatan (km²) di Kabupaten Gorontalo Utara, 2020
Figures 1.1 Area of Subdistrict (km²) in Gorontalo Utara Regency, 2020

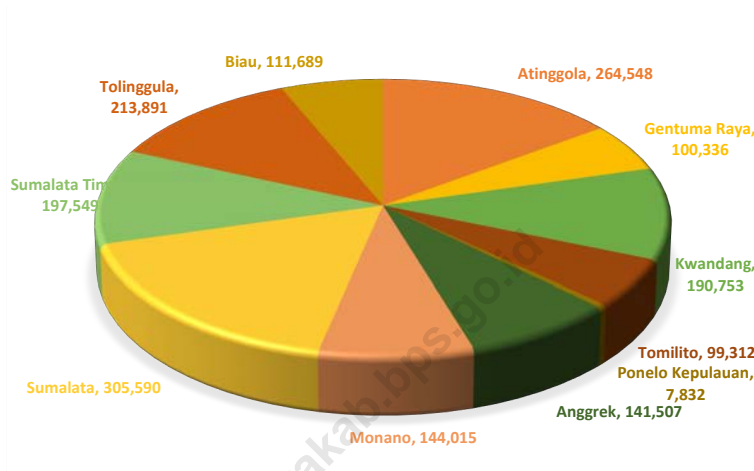

Sumber/Source: Kantor Pertanahan Kabupaten Gorontalo Utara / Land Services of Gorontalo Utara Regency

Gambar
Figures 1.2

**Jumlah Hari Hujan menurut Bulan di Stasiun Pengamatan
BMKG Djalaludin Provinsi Gorontalo, 2020**
*Number of Rainy Days by Month at the Meteorology,
Climatology, and Geophysics Agency Station Djalaludin in
Gorontalo Province, 2020*

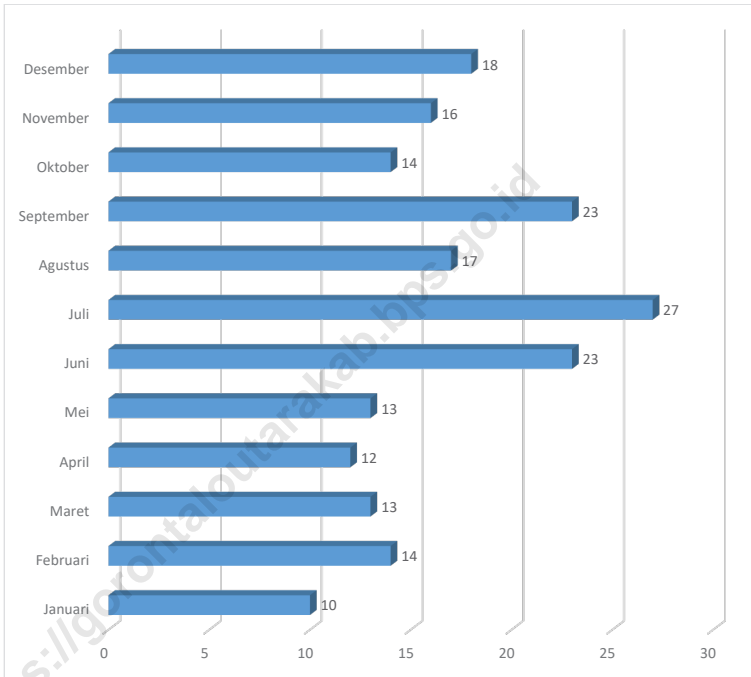

Sumber/Source: Badan Meteorologi, Klimatologi dan Geofisika Djalaludin/ *Meteorology, Climatology, and Geophysical Agency of Djalaludin*

1.1 KEADAAN GEOGRAFI GEOGRAPHY CONDITION

Tabel
Table 1.1.1 **Luas Daerah dan Jumlah Pulau Menurut Kecamatan di Kabupaten Gorontalo Utara, 2020**
Total Area and Number of Islands by Subdistrict in Gorontalo Utara Regency, 2020

Kecamatan Subdistrict	Ibukota Kecamatan Capital of Subdistrict	Luas ¹ Total Area ¹ (km ² /sq.km)
(1)	(2)	(3)
Atinggola	Kota Jin	264,548
Gentuma Raya	Gentuma	100,336
Kwandang	Titidu	190,753
Tomilito	Dambalo	99,312
Ponelo Kepulauan	Ponelo	7,832
Anggrek	Ilangata	141,507
Monano	Mokonowu	144,015
Sumalata	Bulontio Barat	305,590
Sumalata Timur	Buladu	197,549
Tolinggula	Tolinggula Tengah	213,891
Biau	Biau	111,689
Gorontalo Utara	Kwandang	1 777,022

Lanjutan Tabel/*Continued Table 1.1.1*

Kecamatan <i>Subdistrict</i>	Persentase terhadap Luas Kabupaten <i>Percentage to Subdistrict's Area</i>	Jumlah Pulau ² <i>Number of Islands²</i>
(1)	(4)	(5)
Atinggola	14,89	...
Gentuma Raya	5,65	...
Kwandang	10,73	...
Tomilito	5,59	...
Ponelo Kepulauan	0,44	...
Anggrek	7,96	...
Monano	8,1	...
Sumalata	17,2	...
Sumalata Timur	11,12	...
Tolinggula	12,04	...
Biau	6,29	...
Gorontalo Utara	100	53

Catatan/*Note*: ¹ Badan Perencanaan, Penelitian, dan Pengembangan Kabupaten Gorontalo Utara / *Gorontalo Utara Regency Planning, Research, and Development Agency*

² Berdasarkan Peraturan Daerah Provinsi Gorontalo Nomor 4 Tahun 2018 Tentang Rencana Zonasi Wilayah Pesisir dan Pulau-Pulau Kecil Provinsi Gorontalo Tahun 2018-2038 / *Based on Gorontalo Province Regulation of Number 4 of 2018 About Concerning Zoning Plans for Coastal Areas and Small Islands of Gorontalo Province in 2018-2038*

Sumber/*Source*: Badan Perencanaan, Penelitian, dan Pengembangan Kabupaten Gorontalo Utara / *Gorontalo Utara Regency Planning, Research, and Development Agency*

Tabel
Table 1.1.2

Tinggi Wilayah dan Jarak ke Ibukota Menurut Kecamatan di Kabupaten Gorontalo Utara, 2020
Altitude and Distance to the Capital by Subdistrict in Gorontalo Utara Regency, 2020

Kecamatan Subdistrict	Tinggi Wilayah (mdpl) ¹ Altitude (m a.s.l) ¹	Jarak ke Ibukota ² Distance to the Capital ²
(1)	(2)	(3)
Atinggola	0 - 1 794	40
Gentuma Raya	0 - 1 001	27
Kwandang	0 - 910	11
Tomilito	0 - 698	15
Ponelo Kepulauan	0 - 109	23
Anggrek	0 - 613	15
Monano	0 - 1 299	33
Sumalata	0 - 1 822	71
Sumalata Timur	0 - 2 061	55
Tolinggula	0 - 2 001	122
Biau	0 - 1 900	112

Catatan/Note: ¹ Diambil dari Digital Elevation Model (DEM) dengan Resolusi Spasial 30m dokumen RT/RW Kabupaten Gorontalo Utara/ Taken from the Digital Elevation Model (DEM) with 30m Spatial Resolution of the North Gorontalo Regency RT/RW document

Sumber/Source: ¹Kementerian Agraria dan Tata Ruang (Badan Pertanahan Nasional) Kabupaten Gorontalo Utara / Ministry of Agrarian and Spatial Planning (National Land Agency) of Gorontalo Utara Regency

²Dinas Perhubungan Kabupaten Gorontalo Utara / Transportation Services of Gorontalo Utara Regency

Tabel
Table 1.1.3**Letak Astronomis Kecamatan-Kecamatan di Kabupaten Gorontalo Utara, 2020**
Astronomical Position of Sub-District in Gorontalo Utara Regency, 2020

Kecamatan Subdistrict	Lintang Utara North Latitude	Bujur Timur East Longitude
(1)	(2)	(3)
Atinggola	0°51'43.414"	123°09'8.822"
Gentuma Raya	0°51'56.455"	123°01'34.939"
Kwandang	0°47'20.613"	122°54'58.675"
Tomilito	0°54'5.653"	122°57'41.871"
Ponelo Kepulauan	0°53'46.127"	122°52'38.626"
Anggrek	0°49'24.624"	122°46'24.895"
Monano	0°53'30.900"	122°39'59.802"
Sumalata	0°57'16.935"	122°22'20.898"
Sumalata Timur	0°56'11.842"	122°32'29.766"
Tolinggula	0°57'39.687"	122°5'54.830"
Biau	0°57'4.130"	122°11'31.192"
Gorontalo Utara	1°07' 55" - 00° 41' 23"	121° 58' 59" - 123° 16' 29"

Sumber/Source: Kementerian Agraria dan Tata Ruang (Badan Pertanahan Nasional) Kabupaten Gorontalo Utara / Ministry of Agrarian and Spatial Planning (National Land Agency) of Gorontalo Utara Regency

Tabel 1.1.4 **Batas Wilayah Kabupaten Gorontalo Utara, 2020**
Table **Borders of Gorontalo Utara Regency, 2020**

Batas Borders	Wilayah Region
(1)	(2)
Sebelah Utara <i>To The North With</i>	Laut Sulawesi <i>Sea of Sulawesi</i>
Sebelah Timur <i>To The East With</i>	Provinsi Sulawesi Utara <i>Sulawesi Utara Province</i>
Sebelah Selatan <i>To The South With</i>	Kabupaten Gorontalo, Kabupaten Pohuwato, Kabupaten Bone Bolango, dan Kabupaten Boalemo <i>Gorontalo Regency, Pohuwato Regency, Bone Bolango Regency and Boalemo Regency</i>
Sebelah Barat <i>To The West With</i>	Provinsi Sulawesi Tengah dan Kabupaten Pohuwato <i>Sulawesi Tengah Province and Pohuwato Regency</i>

Sumber/Source: Kementerian Agraria dan Tata Ruang (Badan Pertanahan Nasional) Kabupaten Gorontalo Utara / *Ministry of Agrarian and Spatial Planning (National Land Agency) of Gorontalo Utara Regency*

1.2 IKLIM CLIMATE

Tabel 1.2.1 **Pengamatan Unsur Iklim Menurut Bulan di Stasiun Pengamatan Badan Meteorologi Klimatologi dan Geofisika (BMKG) Djalaludin di Provinsi Gorontalo, 2020**
Observation of Climate Elements by Months at the Meteorology, Climatology and Geophysics Agency Station Djalaludin in Gorontalo Province, 2020

Bulan Month	Suhu/Temperature (°C)			Kelembaban/Humidity (%)		
	Minimum	Rata-rata Average	Maksimum Maximum	Minimum	Rata-rata Average	Maksimum Maximum
(1)	(2)	(3)	(4)	(5)	(6)	(7)
Januari/January	22,00	27,75	35,20	49,00	81,08	99,00
Februari/February	19,60	27,87	34,40	49,00	79,43	99,00
Maret/March	21,60	27,58	35,00	53,00	83,75	99,00
April/April	21,40	27,79	35,60	46,00	83,31	99,00
Mei/May	20,20	28,05	35,50	53,00	85,75	100,00
Juni/June	21,50	26,90	34,00	59,00	88,75	100,00
Juli/July	22,80	26,40	33,10	60,00	89,92	99,00
Agustus/August	20,60	26,87	34,20	48,00	85,02	100,00
September/September	22,10	26,83	33,90	54,00	87,38	100,00
Oktober/October	22,30	27,23	34,70	36,00	85,22	100,00
November/November	21,00	27,42	35,50	48,00	85,64	100,00
Desember/December	21,20	27,51	35,90	46,00	86,18	100,00

Lanjutan Tabel/*Continued Table 1.2.1*

Bulan Month	Kecepatan Angin (m/det) Wind Velocity (m/sec)			Tekanan Udara/Atmospheric Pressure (mb)		
	Minimum	Rata-rata Average	Maksimum Maximum	Minimum	Rata-rata Average	Maksimum Maximum
(1)	(8)	(9)	(10)	(11)	(12)	(13)
Januari/January	<i>calm</i>	1,85	9,26	1001,40	1006,41	1011,50
Februari/February	<i>calm</i>	2,07	8,75	1002,90	1007,29	1011,00
Maret/March	<i>calm</i>	1,72	10,80	1002,60	1006,76	1010,40
April/April	<i>calm</i>	1,61	10,80	1002,10	1006,80	1009,90
Mei/May	<i>calm</i>	1,34	10,29	1000,20	1006,04	1011,20
Juni/June	<i>calm</i>	1,31	8,75	1002,60	1006,29	1010,00
Juli/July	<i>calm</i>	1,42	7,72	1002,30	1005,54	1009,60
Agustus/August	<i>calm</i>	1,74	9,26	1002,60	1006,21	1010,00
September/September	<i>calm</i>	1,46	7,20	1001,10	1005,86	1009,40
Oktober/October	<i>calm</i>	1,37	8,23	1001,00	1005,11	1008,80
November/November	<i>calm</i>	1,33	7,20	1001,60	1005,38	1010,30
Desember/December	<i>calm</i>	1,36	7,20	999,70	1004,28	1008,40

Lanjutan Tabel/*Continued Table 1.2.1*

Bulan Month	Jumlah Curah Hujan Number of Precipitation (mm)	Jumlah Hari Hujan (hari) Number of Rainy Days (day)	Penyinaran Matahari Duration of Sunshine (%)
(1)	(14)	(15)	(16)
Januari/ <i>January</i>	49,00	10	83,06
Februari/ <i>February</i>	88,60	14	82,41
Maret/ <i>March</i>	159,60	13	71,73
April/ <i>April</i>	143,30	12	80,96
Mei/ <i>May</i>	146,10	13	80,21
Juni/ <i>June</i>	154,90	23	60,38
Juli/ <i>July</i>	123,90	27	58,79
Agustus/ <i>August</i>	85,60	17	77,66
September/ <i>September</i>	223,00	23	58,88
Oktober/ <i>October</i>	130,00	14	65,17
November/ <i>November</i>	34,60	16	81,21
Desember/ <i>December</i>	118,80	18	68,99

Sumber/*Source*: Badan Meteorologi, Klimatologi, dan Geofisika/*Meteorological, Climatology, and Geophysics Agency*

BAB
Chapter
2

PEMERINTAHAN

GOVERNMENT

Terdapat 5 Peraturan Daerah yang diputuskan DPRD selama tahun 2020

There are 5 local regulations which was decided by DPRD during 2020



75,03% PNS Perempuan berpendidikan minimal setara S1
75.03% of female civil servants minimal education equivalent to S1

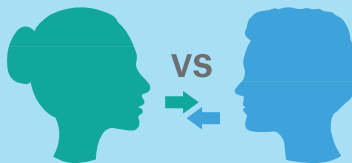

77,24% PNS Laki-Laki berpendidikan minimal setara S1
77.24% of male civil servants minimal education equivalent to S1

PENJELASAN TEKNIS

1. Anggota Dewan Perwakilan Rakyat Daerah (DPRD) dipilih melalui pemilihan umum (pemilu) dan dilantik dalam masa jabatan lima tahun.
2. Susunan pemerintahan Republik Indonesia periode 2020–2024 terdiri dari presiden, wakil presiden, lembaga tinggi negara, kementerian, setingkat menteri, dan Lembaga Pemerintahan Non Kementerian (LPNK).
3. Lembaga tinggi negara terdiri dari Majelis Permusyawaratan Rakyat (MPR), Dewan Perwakilan Rakyat (DPR), Badan Pemeriksa Keuangan (BPK), Mahkamah Agung (MA), Dewan Perwakilan Daerah (DPD), Mahkamah Konstitusi (MK), dan Komisi Yudisial (KY).
4. Kementerian terdiri dari kementerian koordinator dan kementerian.
5. Kementerian koordinator terdiri dari bidang politik, hukum, dan keamanan (Polhukam), bidang perekonomian, bidang pembangunan manusia dan kebudayaan, dan bidang kemaritiman.
6. Kementerian terdiri dari Kementerian Sekretaris Negara, Kementerian Dalam Negeri, Kementerian Luar Negeri, Kementerian Perencanaan Pembangunan Nasional/Bappenas, Kementerian Pertahanan, Kementerian

TECHNICAL NOTES

1. *Regional House of Representatives (DPRD) members are elected through a general election and appointed for a five-years membership.*
2. *The government structure of the Republic of Indonesia period 2020–2024 consists of president, vice president, state supreme agencies, ministries, ministerial level institutions, and non-ministerial institutions.*
3. *State supreme agencies consist of The People's Consultative Assembly, The House of Representative, The Audit Board of the Republic of Indonesia, Supreme Court, Local Councils, Constitutional Court, and Judicial Commission.*
4. *Ministries consist of coordinating ministry and departmental ministry.*
5. *Coordinating ministries consist of Coordinating Ministry for Political, Legal, and Security Affairs, Coordinating Ministry for the Economy, Coordinating Ministry for Human Development and Culture, and Coordinating Ministry for Maritime Affairs.*
6. *Departmental Ministries consist of State Secretary; Ministry of Home Affairs; Ministry of Foreign Affairs; Ministry of National Development Planning/Chairperson of National Development Planning Agency; Ministry of Defense; Ministry of*

Hukum dan Hak Asasi Manusia, Kementerian Keuangan, Kementerian Energi dan Sumber Daya Mineral, Kementerian Perindustrian, Kementerian Perdagangan, Kementerian Pertanian, Kementerian Perhubungan, Kementerian Kelautan dan Perikanan, Kementerian Ketenagakerjaan, Kementerian Badan Usaha Milik Negara, Kementerian Koperasi dan UKM, Kementerian Pekerjaan Umum dan Perumahan Rakyat, Kementerian Lingkungan Hidup dan Kehutanan, Kementerian Agraria dan Tata Ruang/ Badan Pertanahan Nasional, Kementerian Kesehatan, Kementerian Kebudayaan dan Pendidikan Dasar Menengah, Kementerian Sosial, Kementerian Agama, Kementerian Pariwisata, Kementerian Komunikasi dan Informatika, Kementerian Pendayagunaan Aparatur Negara dan Reformasi Birokrasi, Kementerian Pemuda dan Olahraga, Kementerian Desa, Pembangunan Daerah Tertinggal dan Transmigrasi, Kementerian Riset Teknologi dan Pendidikan Tinggi, dan Kementerian Pemberdayaan Perempuan dan Perlindungan Anak.

7. Setingkat Menteri terdiri dari Kejaksaan Agung, Tentara Nasional Indonesia, dan Kepolisian Negara Republik Indonesia.

Justice and Human Rights; Ministry of Finance; Ministry of Energy and Mineral Resources; Ministry of Industry; Ministry of Trade; Ministry of Agriculture; Ministry of Transportation; Ministry of Maritime Affairs and Fisheries; Ministry of Manpower; Ministry of State Owned Enterprises; Ministry of Cooperatives and Small and Medium Enterprises; Ministry of Public Works and Public Housing; Ministry of Environment and Forestry; Ministry of Agrarian Affairs and Spatial Planning/National Land Agency; Ministry of Health; Ministry of Culture and Elementary & Secondary Education; Ministry of Social Services; Ministry of Religious Affairs; Ministry of Tourism; Ministry of Communication and Informatics; Ministry of Empowerment of State Apparatus and Bureaucracy Reform; Ministry of Youth and Sports Affairs; Ministry of Village Development, Disadvantaged Regions and Transmigration; Ministry of Research, Technology, and Higher Education; and Ministry of Women Empowerment and Child Protection.

7. *Ministerial Level Officials consist of, Attorney General, Indonesian National Defense Force, and Indonesian National Police.*

8. Lembaga Pemerintah Non Kementerian terdiri dari Arsip Nasional Republik Indonesia, Badan Intelijen Negara, Badan Kependudukan dan Keluarga Berencana Nasional, Badan Koordinasi Penanaman Modal, Badan Informasi Geospasial, Badan Meteorologi, Klimatologi, dan Geofisika, Badan Narkotika Nasional, Badan Nasional Penanggulangan Bencana, Badan Nasional Penanggulangan Terorisme, Badan Nasional Penempatan dan Perlindungan Tenaga Kerja Indonesia, Badan Pengawasan Obat dan Makanan, Badan Pengawasan Tenaga Nuklir, Badan Pengawasan Keuangan dan Pembangunan, Badan Pengkajian dan Penerapan Teknologi, Badan Pusat Statistik, Badan SAR Nasional, Badan Standardisasi Nasional, Badan Tenaga Nuklir Nasional, Lembaga Administrasi Negara, Lembaga Ilmu Pengetahuan Indonesia, Lembaga Ketahanan Nasional, Lembaga Kebijakan Pengadaan Barang/Jasa Pemerintah, Lembaga Penerbangan dan Antariksa Nasional, Lembaga Sandi Negara, dan Perpustakaan Nasional Republik Indonesia.
9. Realisasi Penerimaan dan Pengeluaran Pemerintah Provinsi adalah realisasi/perhitungan APBD Provinsi pada tiap tahun anggaran.
8. *Non Ministerial Institutions consist of National Archive of the Republic of Indonesia, State Intelligence Board, National Civil Service Agency, National Population and Family Planning Board, Investment Coordinating Board, Geospatial Information Agency, Meteorology, Climatology, and Geophysics Agency, National Narcotics Agency, National Agency for Disaster Management, National Counter Terrorism Agency, The National Authority for The Placement and Protection of Indonesian Overseas Workers, National Agency of Drugs and Foods Control, Nuclear Energy Controlling Board, Audit and Development Supervising Agency, Agency for the Assesment and Application Technology, BPS-Statistics Indonesia, National Search and Rescue Agency, National Standardization Board, National Nuclear Energy Board, National Institute of Administration, National Institute of Science, National Resilience Institute, Government Procurement Policy Board, National Institute of Space and Aeronautics, National Crypto Agency, and National Library of Republic of Indonesia.*
9. *Actual revenue and expenditure of Provincial Government is the realization/provincial budget calculations for every fiscal year.*

10. Pendapatan Asli Daerah (PAD) adalah pendapatan yang diperoleh daerah yang dipungut berdasarkan peraturan daerah sesuai dengan peraturan perundang-undangan, guna keperluan daerah yang bersangkutan dalam membiayai kegiatannya.
 11. Lain-lain Pendapatan yang Sah adalah pendapatan lainnya dari pemerintah pusat dan atau dari instansi pusat, serta dari daerah lainnya.
 12. Belanja Pegawai adalah kompensasi dalam bentuk uang maupun barang yang diberikan kepada pegawai negeri, pejabat negara, dan pensiunan serta pegawai honorer yang akan diangkat sebagai pegawai lingkup pemerintahan, baik yang bertugas di dalam maupun di luar negeri sebagai imbalan atas pekerjaan yang telah dilaksanakan dalam rangka mendukung tugas dan fungsi unit organisasi pemerintah.
 13. Belanja Barang merupakan pengeluaran untuk pembelian barang dan/atau jasa yang habis pakai untuk memproduksi barang dan/atau jasa yang dipasarkan maupun yang tidak dipasarkan serta pengadaan barang yang dimaksudkan untuk diserahkan atau dijual kepada masyarakat di luar kriteria belanja bantuan sosial serta belanja perjalanan.
 14. Belanja Modal adalah
10. *Original Local Government Revenue is revenue that withheld based on local regulations in accordance with the legislation, for the purposes of financing their activities.*
 11. *Other Legal Revenue is other income that coming from the central government and or from the central agencies, as well as from other local government.*
 12. *Personnel Expenditure is a compensation in cash or goods which awarded to civil servants, state officials, retirees and honorary staff that will be appointed as an government employee, both served in domestic or foreign countries as a rewards for the job has been done in order to support the task of the government.*
 13. *Goods Expenditure is an expenditure in purchasing goods and/or service that are consumable to produce and/or service which marketed and not marketed and procurement of goods which intended to be given or sold to non-criteria social expenditure people as well as trip expenditure.*
 14. *Capital Expenditure is an*

pengeluaran untuk pembayaran perolehan aset dan/atau menambah nilai aset tetap/aset lainnya yang memberi manfaat lebih dari satu periode akuntansi dan melebihi batas minimal kapitalisasi aset tetap/aset lainnya yang ditetapkan pemerintah.

15. Belanja Subsidi adalah alokasi anggaran yang diberikan kepada perusahaan/lembaga untuk memproduksi, menjual, mengeksport, atau mengimpor barang dan jasa, yang memenuhi hajat hidup orang banyak sedemikian rupa sehingga harga jualnya dapat dijangkau oleh masyarakat. Belanja subsidi diberikan oleh Menteri Keuangan selaku Bendahara Umum Negara.
 16. Belanja Hibah merupakan belanja pemerintah pusat dalam bentuk transfer uang/barang kepada pemerintah negara lain, organisasi internasional, BUMN/D, dan pemerintah daerah yang bersifat sukarela, tidak wajib, tidak mengikat, dan tidak perlu dibayar kembali serta tidak terus menerus dan dilakukan dengan naskah perjanjian antara pemberi hibah dan penerima hibah dengan pengalihan hak dalam bentuk uang, barang, atau jasa.
 17. Belanja Bantuan Sosial adalah transfer uang atau barang yang diberikan oleh Pemerintah Pusat/Daerah kepada masyarakat guna melindungi dari kemungkinan terjadinya risiko sosial.
15. *Subvention Expenditure is an allocation which given to establishment/organization to produce, sell, export or import goods and service that fulfilling people needs, so the selling price is reachable by the community. Subvention Expenditure is given by Minister of Finance as the state general treasurer.*
 16. *Grant Expenditure is central government spending in the form of transfer of money/goods to other governments, international organizations, BUMN/D and local governments that are voluntary, not mandatory, non-binding and does not need to be repaid and not continuous, this activity performed with the agreement between the grantor and grantee by assignment of rights in the form of money, goods or service.*
 17. *Social Assistance Expenditure is transferring of money or goods which given by the central/local government to the public in order to protect from the possibility of social risk.*

ULASAN

Kabupaten Gorontalo Utara pada tahun 2020 memiliki 11 Kecamatan yang terdiri dari 123 desa dan 1 Unit Pemukiman Transmigrasi (UPT), dengan ibukotanya terletak di Kecamatan Kwandang.

Jumlah wakil rakyat yang duduk pada lembaga legislatif, yaitu Dewan Perwakilan Rakyat Daerah (DPRD) sebanyak 25 orang, dengan 19 orang laki-laki dan 6 orang perempuan. Jika dilihat dari proporsinya, anggota dewan terbanyak adalah dari PDIP yaitu sebanyak 24 persen, lalu Nasdem sebanyak 20 persen, kemudian Golkar dan PAN masing-masing sebanyak 16 persen, kemudian PPP dan Gerindra masing-masing sebanyak 8 persen, yang terakhir adalah Hanura dan PKS yang masing-masing sebanyak 4 persen.

Keputusan yang dihasilkan oleh lembaga wakil rakyat ini selama tahun 2020 berupa 5 Peraturan Daerah, 13 Keputusan DPRD, 4 Keputusan Pimpinan DPRD, 17 Keputusan Rapat Panitia Musyawarah, dan 37 Keputusan Rapat Anggaran.

Pada tahun 2020 Jumlah PNS di Kabupaten Gorontalo Utara sejumlah 2.500 orang, lebih dari setengahnya berjenis kelamin perempuan dan lebih dari 70 persen merupakan lulusan Sarjana/Doktor/Ph.D.

Berdasarkan realisasi anggaran pendapatan dan belanja daerah Gorontalo Utara pada tahun 2020, pendapatan daerah mencapai

DESCRIPTION

Gorontalo Utara Regency in 2020 have 11 Subdistricts which consist of 123 villages, and 1 transmigration settlement unit which Gorontalo Utara capital located in Kwandang Subdistrict.

The number of legislative member in the House of Representative (DPRD) is 25 people, which is consists of 19 male and 6 female. From Party Proportion, there is 24 percent from PDIP, and 20 percent from Nasdem, than 16 percent each from Golkar and PAN, 8 percent each from PPP and Gerindra, and last 4 percent each from Hanura and PKS.

The number of decision by the legislative member in the House of Representative in 2020 are 5 Local Regulation, 13 Decision of The Regional House of Representatives, 4 Decisions Head of Assembly, 17 Congress Commitee Meeting, and 37 Committee of Budget.

In 2020, the number of civil servant in Gorontalo Utara Regency is 2.498 people, more than half is a Male and more than 70 percent is a University Graduates.

Based on the budget realization of revenues and expenditure in Gorontalo Utara year 2020, Local revenue reached 767 billion rupiah, with 28 billion from

sekitar 767 miliar rupiah, dengan sekitar 28 miliar dari Pendapatan Asli Daerah, sekitar 546 miliar dari dana perimbangan, dan sekitar 193 miliar dari pendapatan lain-lain. Untuk realisasi belanja daerah sekitar 754 miliar dengan sekitar 391 milyar merupakan belanja tidak langsung dan sekitar 363 miliar merupakan belanja langsung.

Dana perimbangan memiliki kontribusi yang paling besar pada realisasi penerimaan Pemerintah Kabupaten Gorontalo Utara yaitu sekitar 71 persen. Untuk realisasi pengeluaran, belanja langsung dan tidak langsung memiliki kontribusi yang hampir sama, yaitu 48,20 persen dan 51,80 persen.

the original income, 546 billion from balance funds income and 193 billion from other revenues. The realization of regional expenditure amounted to 754 billion with 391 billion are indirect expenditure and the rest is about 363 billion are from direct expenditure.

Balance Income have the higher contribution in Budger Realization of Gorontalo Utara Regency Government which is amounted to 71 percent. For expenditure realization, direct expenditure and indirect expenditure has mostly same contribution which is 48,20 percent and 51,80 percent.

Gambar 2.1 Jumlah Pegawai Negeri Sipil Menurut Tingkat Pendidikan dan Jenis Kelamin di Kabupaten Gorontalo Utara, 2020
Figures 2.1 Number of Civil Servants by Educational Level and Sex in Gorontalo Utara Regency, 2020

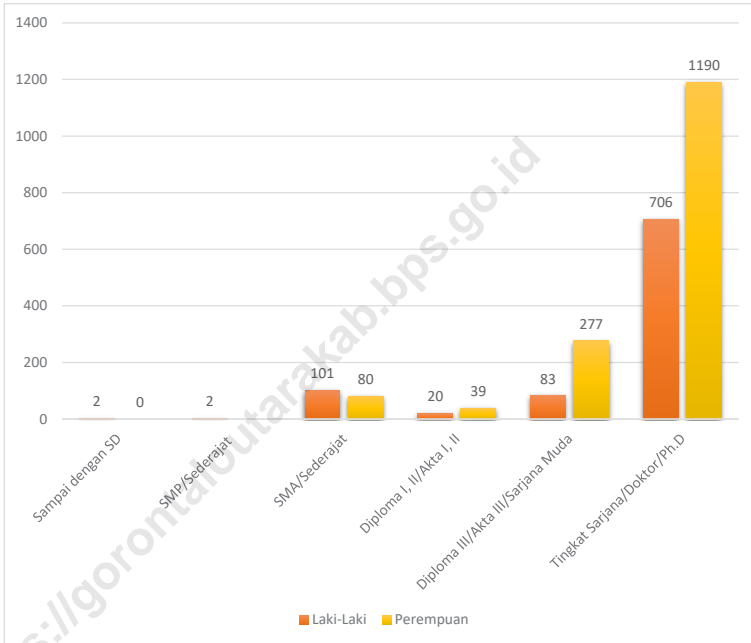

Sumber/Source : Badan Kepegawaian, Pendidikan Dan Pelatihan Kabupaten Gorontalo Utara / The Board of Employment, Education and Training of Gorontalo Utara Regency

Gambar 2.2
Figures

**Diagram Kue Realisasi Penerimaan Pemerintah Kabupaten
Gorontalo Utara Menurut Jenis Pendapatan, 2020**
*Actual Revenues Pie Charts of Government of Gorontalo
Utara Regency by Source of Revenues, 2020*

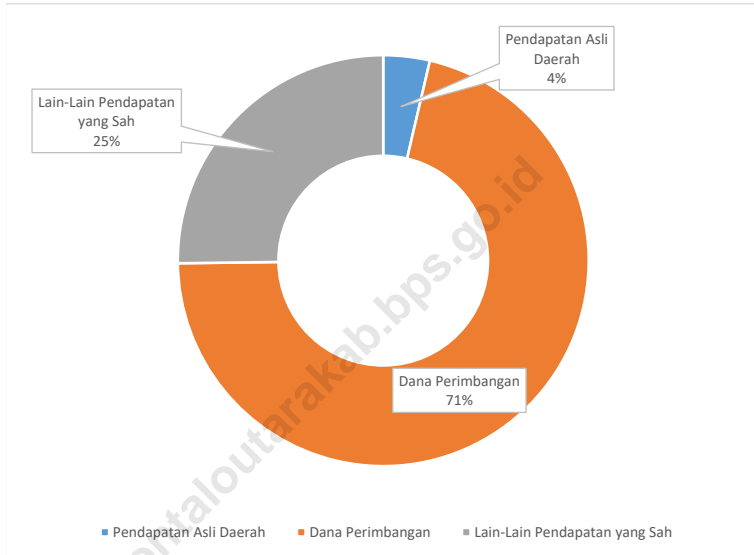

Sumber/Source : Sekretariat DPRD Kabupaten Gorontalo Utara / *The House of Representative office Gorontalo Utara Regency*

2.1 WILAYAH ADMINISTRATIF ADMINISTRATIVE AREA

Tabel 2.1.1 **Jumlah Desa¹/Kelurahan Menurut Kecamatan di Kabupaten Gorontalo Utara, 2016–2020**
Table 2.1.1 **Number of Villages¹/Kelurahan by Subdistrict in Gorontalo Utara Regency, 2016–2020**

Kecamatan Subdistrict	2016	2017	2018	2019	2020
(1)	(2)	(3)	(4)	(5)	(6)
Atinggola	14	14	14	14	14
Gentuma Raya	11	11	11	11	11
Kwandang	18	18	18	18	18
Tomilito	10	10	10	10	10
Ponelo Kepulauan	4	4	4	4	4
Anggrek	15	15	15	15	15
Monano	10	10	10	10	10
Sumalata	11	11	11	11	11
Sumalata Timur	10	10	11	11	11
Tolinggula	10	10	10	10	10
Biau	10	10	10	10	10
Gorontalo Utara	123	123	124	124	124

Catatan/Note: ¹ Termasuk kelurahan dan Unit Permukiman Transmigrasi (UPT)/Include Transmigration Settlement Unit
 Sumber/Source: Peraturan Kepala Badan Pusat Statistik Nomor 29 Tahun 2018 Tanggal 15 Januari 2018 tentang Perubahan Atas Peraturan Kepala Badan Pusat Statistik Nomor 55 Tahun 2017 tentang Kode dan Nama Wilayah Kerja Statistik Tahun 2017
Chief Statistician Regulation Number 29/2018, January 15 2018, as a revision of Chief Statistician Regulation Number 55 of 2017 on Code and Name of Regional Level of Data Collection

2.2 DEWAN PERWAKILAN RAKYAT DAERAH THE REGIONAL HOUSE OF REPRESENTATIVE

Tabel 2.2.1 **Jumlah Anggota Dewan Perwakilan Rakyat Daerah Menurut Partai Politik dan Jenis Kelamin di Kabupaten Gorontalo Utara, 2020**
Number of Members of The Regional House of Representatives by Political Parties and Sex in Gorontalo Utara Regency, 2020

Partai Politik <i>Political Parties</i>	Jenis Kelamin <i>Sex</i>		Jumlah <i>Total</i>
	Laki-laki <i>Male</i>	Perempuan <i>Female</i>	
(1)	(2)	(3)	(4)
1. Partai Golongan Karya	2	2	4
2. Partai Amanat Nasional	4	-	4
3. Partai Demokrasi Indonesia Perjuangan	4	2	6
4. Partai Hati Nurani Rakyat	1	-	1
5. Partai Persatuan Pembangunan	1	1	2
6. Partai Keadilan Sejahtera	1	-	1
7. Partai Gerindra	1	1	2
8. Partai Demokrat	-	-	-
9. Partai Nasional Demokrat	5	-	5
Jumlah/Total	19	6	25

Sumber/Source: Sekretariat DPRD Kabupaten Gorontalo Utara / *The House of Representative office Gorontalo Utara Regency*

Tabel
Table 2.2.2**Jumlah Keputusan Dewan Perwakilan Rakyat Daerah di
Kabupaten Gorontalo Utara, 2016-2020**
**Number of Type of Decision of The Regional House of
Representatives in Gorontalo Utara Regency, 2016-
2020**

Jenis Keputusan Type of Decision	2016	2017	2018	2019	2020
(1)	(2)	(3)	(4)	(5)	(6)
1. Peraturan Daerah / <i>Local Regulation</i>	1	8	1	6	5
2. Keputusan DPRD / <i>Decision Of DPRD</i>	15	18	18	15	13
3. Pernyataan / <i>Statement</i>	-	-	-	-	-
4. Resolusi / <i>Resolution</i>	-	-	-	-	-
5. Keputusan Pimpinan DPRD / <i>Chief</i>	15	-	18	5	4
6. Rapat Panitia Musyawarah / <i>Congress Committee Meeting</i>	10	12	10	8	17
7. Memorandum / <i>Memorandum</i>	-	-	-	-	-
8. Rapat Anggaran / <i>Committee of Budget</i>	33	28	25	38	37
9. Seruan / <i>Instruction</i>	-	-	-	-	-

Sumber/Source: Sekretariat DPRD Kabupaten Gorontalo Utara / *The House of Representative office Gorontalo Utara Regency*

2.3 SUMBER DAYA MANUSIA HUMAN RESOURCES

Tabel 2.3.1 Jumlah Pegawai Negeri Sipil Menurut Jabatan dan Jenis Kelamin di Kabupaten Gorontalo Utara, Desember 2019 dan Desember 2020
Number of Civil Servants by Occupation and Sex in Gorontalo Utara Regency, December 2019 dan December 2020

Kecamatan Subdistrict	2019		Jumlah Total
	Laki-laki Male	Perempuan Female	
(1)	(2)	(3)	(4)
Fungsional Tertentu <i>Specific Functional</i>	437	1 144	1 581
Fungsional Umum <i>Staff General Functional</i>	199	236	435
Struktural/ <i>Structural</i>	273	209	482
Eselon V/ <i>5th Echelon</i>	-	-	-
Eselon IV/ <i>4th Echelon</i>	162	169	331
Eselon III/ <i>3rd Echelon</i>	83	35	118
Eselon II/ <i>2nd Echelon</i>	28	5	33
Eselon I/ <i>1st Echelon</i>	-	-	-
Jumlah/Total	909	1 589	2 498

Lanjutan Tabel/*Continued Table 2.3.1*

Kecamatan <i>Subdistrict</i>	2020		Jumlah <i>Total</i>
	Laki-laki <i>Male</i>	Perempuan <i>Female</i>	
(1)	(5)	(6)	(7)
Fungsional Tertentu <i>Specific Functional</i>	353	992	1 345
Fungsional Umum <i>Staf General Functional</i>	311	408	719
Struktural/ <i>Structural</i>	250	186	436
Eselon V/5th Echelon	-	-	0
Eselon IV/4th Echelon	140	141	281
Eselon III/3rd Echelon	81	41	122
Eselon II/2nd Echelon	29	4	33
Eselon I/1st Echelon	-	-	0
Jumlah/<i>Total</i>	914	1 586	2 500

Sumber/*Source*: Badan Kepegawaian, Pendidikan Dan Pelatihan Kabupaten Gorontalo Utara / *The Board of Employment, Education and Training of Gorontalo Utara Regency*

Tabel
Table 2.3.2

Jumlah Pegawai Negeri Sipil Menurut Tingkat Pendidikan dan Jenis Kelamin di Kabupaten Gorontalo Utara, Desember 2019 dan Desember 2020
Number of Civil Servants by Educational Level and Sex in Gorontalo Utara Regency, December 2019 and December 2020

Tingkat Pendidikan <i>Educational Level</i>	2019		Jumlah <i>Total</i>
	Laki-laki <i>Male</i>	Perempuan <i>Female</i>	
(1)	(2)	(3)	(4)
Sampai dengan SD <i>Up to Primary School</i>	1	-	1
SMP/Sederajat <i>General Vocational Junior High School</i>	2	1	3
SMA/Sederajat <i>General/Vocational Senior High School</i>	111	86	197
Diploma I, II/Akta I, II <i>Diploma I, II/Akta I, II</i>	23	51	74
Diploma III/Akta III/Sarjana Muda <i>Diploma III/Akta III/Bachelor</i>	88	287	375
Tingkat Sarjana/Doktor/Ph.D <i>University Graduates</i>	684	1 164	1 848
Jumlah/Total	909	1 589	2 498

Lanjutan Tabel/Continued Table 2.3.2

Tingkat Pendidikan <i>Educational Level</i>	2020		
	Laki-laki <i>Male</i>	Perempuan <i>Female</i>	Jumlah <i>Total</i>
(1)	(5)	(6)	(7)
Sampai dengan SD <i>Up to Primary School</i>	2	-	2
SMP/Sederajat <i>General Vocational Junior High School</i>	2	-	2
SMA/Sederajat <i>General/Vocational Senior High School</i>	101	80	181
Diploma I, II/Akta I, II <i>Diploma I, II/Akta I, II</i>	20	39	59
Diploma III/Akta III/Sarjana Muda <i>Diploma III/Akta III/Bachelor</i>	83	277	360
Tingkat Sarjana/Doktor/Ph.D <i>University Graduates</i>	706	1 190	1 896
Jumlah/Total	914	1 589	2 500

Sumber/Source: Badan Kepegawaian, Pendidikan Dan Pelatihan Kabupaten Gorontalo Utara / *The Board of Employment, Education and Training of Gorontalo Utara Regency*

Tabel
Table 2.3.3

**Jumlah Pegawai Negeri Sipil Menurut Tingkat
Kepangkatan dan Jenis Kelamin di Kabupaten Gorontalo
Utara, Desember 2019 dan Desember 2020**
*Number of Civil Servants by Hierarchy and Sex in Gorontalo
Utara Regency, December 2019 and December 2020*

Pangkat/Golongan/Ruang <i>Hierarchy</i>	2019		
	Laki-laki <i>Male</i>	Perempuan <i>Female</i>	Jumlah <i>Total</i>
(1)	(2)	(3)	(4)
1. I/A (Juru Muda)	-	-	-
2. I/B (Juru Muda Tingkat I)	-	-	-
3. I/C (Juru)	1	-	1
4. I/D (Juru Tingkat I)	1	-	1
Golongan I/Range I	2	-	2
5. II/A (Pengatur Muda)	8	10	18
6. II/B (Pengatur Muda Tingkat I)	32	19	51
7. II/C (Pengatur)	50	99	149
8. II/D (Pengatur Tingkat I)	28	43	71
Golongan II/Range II	118	171	289
9. III/A (Penata Muda)	142	305	447
10. III/B (Penata Muda Tingkat I)	148	391	539
11. III/C (Penata)	170	271	441
12. III/D (Penata Tingkat I)	150	244	394
Golongan III/Range III	610	1 211	1 821
13. IV/A (Pembina)	98	118	216
14. IV/B (Pembina Tingkat I)	64	87	151
15. IV/C (Pembina Utama Muda)	17	2	19
16. IV/D (Pembina Utama Madya)	-	-	-
17. IV/E (Pembina Utama)	-	-	-
Golongan IV/Range IV	179	207	386
Jumlah/Total	909	1 589	2 498

Lanjutan Tabel/*Continued Table 2.3.3*

Pangkat/Golongan/Ruang <i>Hierarchy</i>	2020		
	Laki-laki <i>Male</i>	Perempuan <i>Female</i>	Jumlah <i>Total</i>
(1)	(5)	(6)	(7)
1. I/A (Juru Muda)	-	-	-
2. I/B (Juru Muda Tingkat I)	-	-	-
3. I/C (Juru)	1	-	1
4. I/D (Juru Tingkat I)	1	-	1
Golongan I/Range I	2	-	2
5. II/A (Pengatur Muda)	5	5	10
6. II/B (Pengatur Muda Tingkat I)	29	19	48
7. II/C (Pengatur)	43	45	88
8. II/D (Pengatur Tingkat I)	21	79	100
Golongan II/Range II	98	148	246
9. III/A (Penata Muda)	165	298	463
10. III/B (Penata Muda Tingkat I)	130	261	391
11. III/C (Penata)	149	359	508
12. III/D (Penata Tingkat I)	186	295	481
Golongan III/Range III	630	1 213	1 843
13. IV/A (Pembina)	90	110	200
14. IV/B (Pembina Tingkat I)	72	113	185
15. IV/C (Pembina Utama Muda)	22	2	24
16. IV/D (Pembina Utama Madya)	-	-	-
17. IV/E (Pembina Utama)	-	-	-
Golongan IV/Range IV	184	225	409
Jumlah/Total	914	1 586	2 500

Sumber/Source: Badan Kepegawaian, Pendidikan Dan Pelatihan Kabupaten Gorontalo Utara / *The Board of Employment, Education and Training of Gorontalo Utara Regency*

Tabel
Table 2.3.4

Jumlah Pegawai Negeri Sipil Menurut Dinas/Instansi Pemerintah dan Jenis Kelamin di Kabupaten Gorontalo Utara, 2020
Number of Civil Servant by Institution/Office and Sex in Gorontalo Utara Regency, 2020

	Dinas/Instansi Pemerintah <i>Governmental Institution</i>	Jenis Kelamin <i>Sex</i>		Jumlah <i>Total</i>
		Laki-Laki <i>Male</i>	Perempuan <i>Female</i>	
	(1)	(2)	(3)	(4)
1	Sekretariat Daerah	45	25	70
2	Sekretariat DPRD	6	11	17
3	Badan Kepegawaian, Pendidikan dan Pelatihan	13	13	26
4	Badan Kesatuan Bangsa dan Politik	14	9	23
5	Badan Keuangan	19	20	39
6	Badan Penanggulangan Bencana Daerah	12	6	18
7	Badan Perencanaan, Penelitian dan Pengembangan	21	8	29
8	Dinas Kearsipan dan Perpustakaan	1	15	16
9	Dinas Kelautan dan Perikanan	14	15	29
10	Dinas Kepemudaan dan Olahraga	8	6	14
11	Dinas Kependudukan dan Pencatatan Sipil	7	5	12
12	Dinas Kesehatan	21	43	64
13	Puskesmas
14	Dinas Ketahanan Pangan	5	8	13
15	Dinas Komunikasi dan Informatika	8	8	16
16	Dinas Lingkungan Hidup	13	7	20
17	Dinas Pariwisata dan Kebudayaan	11	12	23
18	Dinas Pekerjaan Umum dan Penataan Ruang	24	7	31
19	Dinas Pemberdayaan Masyarakat dan Desa	13	7	20

Lanjutan Tabel/*Continued Table 2.3.4*

	Dinas/Instansi Pemerintah <i>Governmental Institution</i>	Jenis Kelamin <i>Sex</i>		
		Laki-Laki <i>Male</i>	Perempuan <i>Female</i>	Jumlah <i>Total</i>
	(1)	(5)	(6)	(7)
20	Dinas Pemberdayaan Perempuan dan Perlindungan Anak	2	15	17
21	Dinas Penanaman Modal	12	14	26
22	Dinas Pendidikan	25	15	40
23	SD
24	SMP
25	TK
26	SKB
27	Dinas Pengendalian Penduduk dan Keluarga Berencana	5	9	14
28	Dinas Perdagangan, Perindustrian, Koperasi dan Usaha Kecil Menengah	10	10	20
29	Dinas Perhubungan	16	4	20
30	Dinas Perumahan Rakyat, Kawasan Pemukiman dan Pertahanan	12	6	18
31	Dinas Peternakan dan Kesehatan Hewan	12	10	22
32	Dinas Kesatuan Polisi Pamong Praja dan Kebakaran	14	4	18
33	Dinas Sosial	11	13	24
34	Dinas Tanaman Pangan, Holtikultura dan Perkebunan	30	30	60
35	Dinas Transmigrasi dan Tenaga Kerja	9	7	16
36	Inspektorat	17	12	29
37	Kecamatan Anggrek	7	6	13

Lanjutan Tabel/*Continued Table 2.3.4*

	Dinas/Instansi Pemerintah <i>Governmental Institution</i>	Jenis Kelamin <i>Sex</i>		Jumlah <i>Total</i>
		Laki-Laki <i>Male</i>	Perempuan <i>Female</i>	
	(1)	(8)	(9)	(10)
38	Kecamatan Atinggola	6	12	18
39	Kecamatan Biau	10	4	14
40	Kecamatan Gentuma Raya	11	5	16
41	Kecamatan Kwandang	10	9	19
42	Kecamatan Monano	8	5	13
43	Kecamatan Ponele Kepulauan	6	4	10
44	Kecamatan Sumalata	8	8	16
45	Kecamatan Sumalata Timur	12	6	18
46	Kecamatan Tolinggula	6	3	9
47	Kecamatan Tomilito	8	7	15
48	Sekretariat Dewan Pengurus KORPRI
49	Rumah Sakit Zainal Umar Sidiki	20	58	78
Jumlah/Total		914	1 586	2 500

Sumber/Source: Badan Kepegawaian, Pendidikan Dan Pelatihan Kabupaten Gorontalo Utara / *The Board of Employment, Education and Training of Gorontalo Utara Regency*

2.4 KEUANGAN PEMERINTAH GOVERNMENT FINANCE

Tabel 2.4.1 Realisasi Pendapatan Pemerintah Kabupaten Gorontalo Utara Menurut Jenis Pendapatan (ribu rupiah), 2017–2020
Actual Gorontalo Utara Regency Government Revenues by Kind of Revenues (thousand rupiahs), 2017–2020

Jenis Pendapatan/ <i>Kind of Revenues</i>	2017	2018
(1)	(2)	(3)
1. Pendapatan Asli Daerah (PAD)/<i>Regional Revenue</i>	45 276 458,248	27 302 685,27
1.1 Pajak Daerah/ <i>Regional Tax</i>	7 347 185,867	7 575 994,58
1.2 Retribusi Daerah/ <i>Regional Retribution</i>	6 040 002,315	6 943 137,59
1.3 Hasil Perusahaan Milik Daerah dan Pengelolaan Kekayaan Daerah yang Dipisahkan/ <i>Regional-Owned Company Revenue and Separated Management of Regional Wealth</i>	1 231 877,055	2 340 792,52
1.4 Lain-lain PAD yang Sah/ <i>Other Regional Revenue</i>	30 657 393,011	10 442 760,58
2. Dana Perimbangan/<i>Balance Funds</i>	561 700 719,122	556 177 872,15
2.1 Bagi Hasil Pajak/ <i>Tax Sharing Revenue</i>	8 473 890,980	9 456 217,83*
2.2 Bagi Hasil Bukan Pajak/Sumber Daya Alam/ <i>Non-Tax Sharing Revenue/Natural Resources</i>	2 793 378,966	
2.3 Dana Alokasi Umum/ <i>General Allocation Fund</i>	399 333 886,000	402 570 414,00
2.4 Dana Alokasi Khusus/ <i>Special Allocation Fund</i>	151 099 563,176	144 151 240,32
3. Lain-lain Pendapatan yang Sah/<i>Other Revenue</i>	120 818 942,961	122 382 982,17
3.1 Pendapatan Hibah/ <i>Grant</i>	650 736,000	17 455 920,00
3.2 Dana Darurat/ <i>Emergency Fund</i>	-	-
3.3 Dana Bagi Hasil Pajak dari Provinsi dan Pemerintah Daerah Lainnya/ <i>Tax Sharing Revenue from Provincial and Other Regional Governments</i>	15 724 398,961	16 057 529,17
3.4 Dana Penyesuaian dan Otonomi Daerah/ <i>Regional Adjustment and Autonomy Fund</i>	102 796 733,000	88 869 533,00
3.5 Bantuan Keuangan dari Provinsi atau Pemerintah Daerah Lainnya/ <i>Financial Assistance from Provincial or Other Regional Governments</i>	1 647 075,000	-
3.6 Lainnya/ <i>Others</i>	-	-
Jumlah/<i>Total</i>	727 796 120,331	705 863 539,59

Lanjutan Tabel/*Continued Table 2.4.1*

Jenis Pendapatan/ <i>Kind of Revenues</i>	2019	2020
(1)	(4)	(5)
1. Pendapatan Asli Daerah (PAD)/<i>Regional Revenue</i>	27 302 685,28	28 048 929,76
1.1 Pajak Daerah/ <i>Regional Tax</i>	7 575 994,58	5 863 381,35
1.2 Retribusi Daerah/ <i>Regional Retribution</i>	6 943 137,59	7 759 818,58
1.3 Hasil Perusahaan Milik Daerah dan Pengelolaan Kekayaan Daerah yang Dipisahkan/ <i>Regional-Owned Company Revenue and Separated Management of Regional Wealth</i>	2 340 792,52	2 408 464,80
1.4 Lain-lain PAD yang Sah/ <i>Other Regional Revenue</i>	10 442 760,58	12 017 265,03
2. Dana Perimbangan/<i>Balance Funds</i>	556 177 872,15	546 214 475,83
2.1 Bagi Hasil Pajak/ <i>Tax Sharing Revenue</i>	9 456 217,83*	6 633 732,70
2.2 Bagi Hasil Bukan Pajak/Sumber Daya Alam/ <i>Non-Tax Sharing Revenue/Natural Resources</i>		990 451,34
2.3 Dana Alokasi Umum/ <i>General Allocation Fund</i>	402 570 414,00	380 457 441
2.4 Dana Alokasi Khusus/ <i>Special Allocation Fund</i>	144 151 240,32	158 132 850,79
3. Lain-lain Pendapatan yang Sah/<i>Other Revenue</i>	122 382 982,17	193 510 309,14
3.1 Pendapatan Hibah/ <i>Grant</i>	17 455 920,00	23 820 696
3.2 Dana Darurat/ <i>Emergency Fund</i>	-	-
3.3 Dana Bagi Hasil Pajak dari Provinsi dan Pemerintah Daerah Lainnya/ <i>Tax Sharing Revenue from Provincial and Other Regional Governments</i>	16 057 529,17	16 176 492,40
3.4 Dana Penyesuaian dan Otonomi Daerah/ <i>Regional Adjustment and Autonomy Fund</i>	88 869 533,00	152 578 902,14
3.5 Bantuan Keuangan dari Provinsi atau Pemerintah Daerah Lainnya/ <i>Financial Assistance from Provincial or Other Regional Governments</i>	-	934 218,60
3.6 Lainnya/ <i>Others</i>	-	-
Jumlah/<i>Total</i>	705 863 539,59	767 773 714,73

Catatan/Note: * Bagi Hasil Pajak dan Bagi Hasil Bukan Pajak/Sumber Daya Alam/ *Tax Sharing Revenue and Non-Tax Sharing Revenue/Natural Resources*

Sumber/Source: Badan Keuangan Kabupaten Gorontalo Utara/ *Financial Service of Gorontalo Utara Regency*

Tabel
Table 2.4.2**Realisasi Belanja Pemerintah Kabupaten Gorontalo Utara
Menurut Jenis Belanja (ribu rupiah), 2017–2020
Actual Gorontalo Utara Regency Government Expenditures
by Kind of Expenditures (thousand rupiahs), 2017–2020**

Jenis Belanja Kind of Expenditures	2017	2018
(1)	(2)	(3)
1. Belanja Tidak Langsung/Indirect Expenditures	356 128 796,280	382 395 394,01
1.1 Belanja Pegawai/Personnel Expenditures	198 444 136,173	200 579 026,56
1.2 Belanja Bunga/Interest Expenditures	-	-
1.3 Belanja Subsidi/Subsidies Expenditures	2 788 704,000	-
1.4 Belanja Hibah/Grant Expenditures	14 752 600,000	47 887 753,77
1.5 Belanja Bantuan Sosial/Social Aid Expenditures	1 749 950,000	1 608 500,00
1.6 Belanja Bagi Hasil/Sharing Fund Expenditure	298 286,850	316 565,78
1.7 Belanja Bantuan Keuangan/Financial Aids Expenditures	137 975 055,650	131 953 947,90
1.8 Belanja Tidak Terduga/Unpredicted Expenditures	120 063,607	49 600,00
2. Belanja Langsung/Direct Expenditures	355 945 229,434	329 718 763,20
2.1 Belanja Pegawai/Personnel Expenditures	-	46 351 816,02
2.2 Belanja Barang dan Jasa/Goods and Services Expenditures	198 977 018,915	166 054 953,90
2.3 Belanja Modal/Capital Expenditure	156 968 210,519	117 311 993,28
Jumlah/Total	712 074 025,714	712 114 157,21

Lanjutan Tabel/*Continued Table 2.4.2*

Jenis Belanja <i>Kind of Expenditures</i>	2019	2020
(1)	(4)	(5)
1. Belanja Tidak Langsung/<i>Indirect Expenditures</i>	382 395 349,01	390 899 313,17
1.1 Belanja Pegawai/ <i>Personnel Expenditures</i>	200 579 026,56	229 550 171,79
1.2 Belanja Bunga/ <i>Interest Expenditures</i>	-	-
1.3 Belanja Subsidi/ <i>Subsidies Expenditures</i>	-	-
1.4 Belanja Hibah/ <i>Grant Expenditures</i>	47 887 753,77	8 992 600,00
1.5 Belanja Bantuan Sosial/ <i>Social Aid Expenditures</i>	1 608 500,00	3 687 311,90
1.6 Belanja Bagi Hasil/ <i>Sharing Fund Expenditure</i>	316 565,78	693 571,52
1.7 Belanja Bantuan Keuangan/ <i>Financial Aids Expenditures</i>	131 953 947,90	147 632 008,60
1.8 Belanja Tidak Terduga/ <i>Unpredicted Expenditures</i>	49 600,00	343 649,36
2. Belanja Langsung/<i>Direct Expenditures</i>	329 718 763,20	363 715 472,30
2.1 Belanja Pegawai/ <i>Personnel Expenditures</i>	46 351 816,02	44 639 906,03
2.2 Belanja Barang dan Jasa/ <i>Goods and Services Expenditures</i>	166 054 953,90	179 393 237,14
2.3 Belanja Modal/ <i>Capital Expenditure</i>	117 311 993,28	139 682 329,13
Jumlah/<i>Total</i>	712 114 157,23	754 614 785,47

Sumber/*Source*: Badan Keuangan Kabupaten Gorontalo Utara/ *Financial Service of Gorontalo Utara Regency*

BAB
Chapter

3

PENDUDUK DAN KETENAGAKERJAAN

Population and Employment

**Komposisi Penduduk
Kabupaten Gorontalo Utara**

*Population Composition
of Gorontalo Utara Regency*

**Jumlah Penduduk
Kabupaten Gorontalo Utara
Hasil SP2020**

(September 2020)



Sensus
Penduduk
2020

124,96 Ribu
Jiwa
people

*Total Population Gorontalo Utara
Regency result of SP2020
(September 2020)*

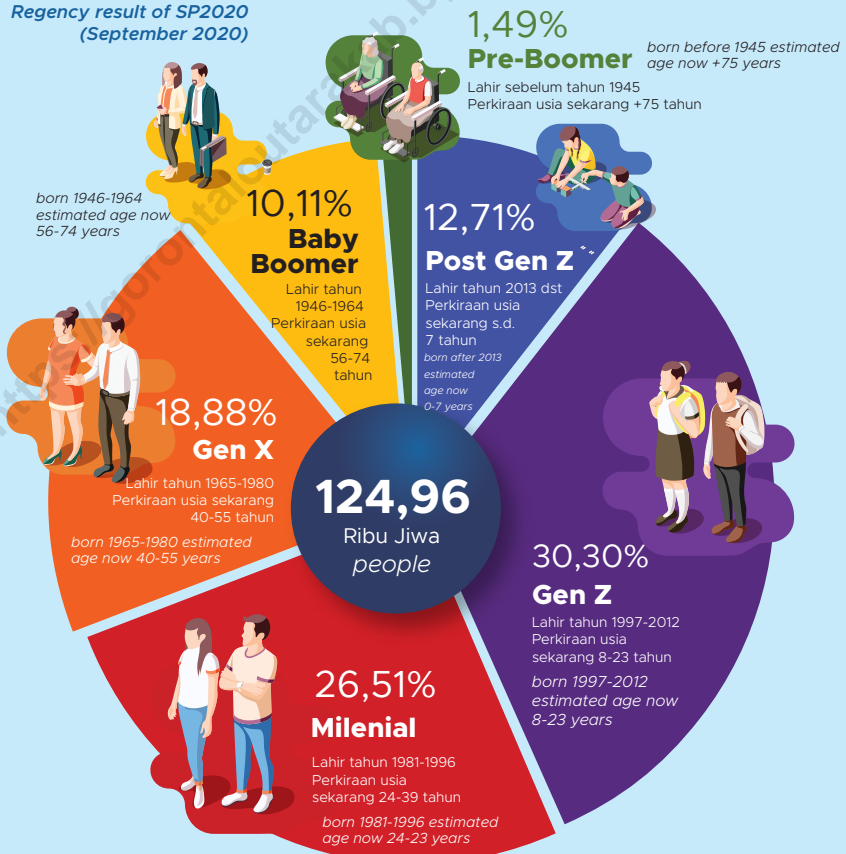

PENJELASAN TEKNIS

TECHNICAL NOTES

- | | |
|-----------------------------------------------------------------------------------------------------------------------------------------------------------------------------------------------------------------------------------------------------------------------------------------------------------------------------------------------------------------------------------------------------------------------------------------------------------------------------------------------------------------------------------------------------------------------------------------------------------------------------------------------------------------------------------------------------------------------------------------------------------------------------------------------------------------------------------------------------------------------------------------------------------------------------------------------------------------------------------------------------------------------------------------------------------------------------------------------------------------------------------------------------------------------------------------------------------------------------|-----------------------------------------------------------------------------------------------------------------------------------------------------------------------------------------------------------------------------------------------------------------------------------------------------------------------------------------------------------------------------------------------------------------------------------------------------------------------------------------------------------------------------------------------------------------------------------------------------------------------------------------------------------------------------------------------------------------------------------------------------------------------------------------------------------------------------------------------------------------------------------------------------------------------------------------------------------------------------------------------------------------------------------------------------------------------------------------------------------------------------------------------------------------------------------------------|
| <ol style="list-style-type: none"> 1. Sumber utama data kependudukan adalah sensus penduduk yang dilaksanakan setiap sepuluh tahun sekali. Sensus penduduk telah dilaksanakan sebanyak tujuh kali sejak Indonesia merdeka, yaitu tahun 1961, 1971, 1980, 1990, 2000, 2010, dan 2020. 2. Di dalam sensus penduduk, pencacahan dilakukan terhadap seluruh penduduk yang berdomisili di wilayah teritorial Indonesia termasuk warga negara asing kecuali anggota korps diplomatik negara sahabat beserta keluarganya. 3. Metode pengumpulan data dalam sensus dilakukan dengan wawancara antara petugas sensus dengan responden dan juga melalui <i>e-census</i>. Pencatatan penduduk menggunakan konsep <i>usual residence</i>, yaitu konsep di mana penduduk biasa bertempat tinggal. Bagi penduduk yang bertempat tinggal tetap dicacah di mana mereka biasa tinggal, sedangkan untuk penduduk yang tidak bertempat tinggal tetap dicacah di tempat di mana mereka ditemukan petugas sensus pada malam 'Hari Sensus'. Termasuk penduduk yang tidak bertempat tinggal tetap adalah tuna wisma, awak kapal berbendera Indonesia, penghuni perahu/rumah apung, masyarakat terpencil/terasing, | <ol style="list-style-type: none"> 1. <i>The main source of demographic data is population census, which is conducted every ten years. Population Census has been conducted seven times since Indonesia's independence: 1961, 1971, 1980, 1990, 2000, 2010, and 2020.</i> 2. <i>The population census enumerates all residents who domicile in the entire territory of Indonesia including foreign citizens except the diplomatic corps members and their families.</i> 3. <i>The method of data collection in a population census involves interviewing respondents and conducting e-census. Enumeration of the population uses the concept of "usual residence", which is the concept of "places where people usually live". De jure was applied to the permanent residents, while de facto was applied to non-permanent residents. The permanent residents were enumerated in place where they normally live, the non-permanent residents were enumerated where they were found by the enumerators, on the night of 'Census Date'. The non permanent residents include homeless people, ship crew, boat people, remote area community, and internally</i> |
|-----------------------------------------------------------------------------------------------------------------------------------------------------------------------------------------------------------------------------------------------------------------------------------------------------------------------------------------------------------------------------------------------------------------------------------------------------------------------------------------------------------------------------------------------------------------------------------------------------------------------------------------------------------------------------------------------------------------------------------------------------------------------------------------------------------------------------------------------------------------------------------------------------------------------------------------------------------------------------------------------------------------------------------------------------------------------------------------------------------------------------------------------------------------------------------------------------------------------------|-----------------------------------------------------------------------------------------------------------------------------------------------------------------------------------------------------------------------------------------------------------------------------------------------------------------------------------------------------------------------------------------------------------------------------------------------------------------------------------------------------------------------------------------------------------------------------------------------------------------------------------------------------------------------------------------------------------------------------------------------------------------------------------------------------------------------------------------------------------------------------------------------------------------------------------------------------------------------------------------------------------------------------------------------------------------------------------------------------------------------------------------------------------------------------------------------|

dan pengungsi. Bagi mereka yang mempunyai tempat tinggal tetap dan sedang bepergian ke luar wilayah lebih dari enam bulan, tidak dicacah di tempat tinggalnya, tetapi dicacah di tempat tujuannya. Untuk tahun yang tidak dilaksanakan sensus penduduk, data kependudukan diperoleh dari hasil proyeksi penduduk. Proyeksi penduduk merupakan suatu perhitungan ilmiah yang didasarkan pada asumsi dari komponen-komponen perubahan penduduk, yaitu kelahiran, kematian, dan migrasi. Proyeksi penduduk Indonesia 2010–2035 menggunakan data dasar penduduk hasil SP2010.

4. **Penduduk Indonesia** adalah semua orang yang berdomisili di wilayah teritorial Indonesia selama 6 bulan atau lebih dan atau mereka yang berdomisili kurang dari 6 bulan tetapi bertujuan menetap.
5. **Laju pertumbuhan penduduk** adalah angka yang menunjukkan persentase penambahan penduduk dalam jangka waktu tertentu.
6. **Kepadatan penduduk** adalah rasio banyaknya penduduk per kilometer persegi.
7. **Rasio jenis kelamin** adalah perbandingan antara penduduk laki-laki dan penduduk perempuan pada suatu wilayah dan waktu tertentu. Biasanya

displaced persons. Those who had permanent residence and had been travelling away from their home for six months or more were not enumerated in their permanent place, but in the place where they were during the census. For the periods where the population census is not conducted, population projection is done to estimate population during those years. The population projection is an estimate based on the demographic components, such as birth, death, and migration. Indonesia's 2010–2035 population projection used the 2010 Population Census as the base population.

4. **The population of Indonesia** are all residents of the entire territory of Indonesia who have stayed for six months or longer, and those who intended to stay more than six months even though their length of stay is less than six months.
5. **The growth rate of population** is the number that show percentage of population growth within a specified period.
6. **Population density** is ratio of population per square kilometer.
7. **Sex ratio** is the ratio of males population to females population in a given area and time, usually expressed as the number of males for every 100 females.

dinyatakan dengan banyaknya penduduk laki-laki untuk 100 penduduk perempuan.

8. **Distribusi penduduk** adalah pola persebaran penduduk di suatu wilayah, baik berdasarkan batas-batas geografis maupun berdasarkan batas-batas administrasi pemerintahan.
9. **Komposisi penduduk** adalah pola persebaran penduduk menurut karakteristiknya, contoh: penduduk menurut kelompok umur, penduduk menurut jenis kelamin
10. **Penduduk usia kerja** adalah penduduk yang berumur 15 tahun ke atas.
11. **Angkatan kerja** adalah penduduk usia kerja (15 tahun ke atas) yang bekerja, punya pekerjaan namun sementara tidak bekerja, dan pengangguran.
12. **Bekerja** adalah kegiatan ekonomi yang dilakukan oleh seseorang dengan maksud memperoleh atau membantu memperoleh pendapatan atau keuntungan dan lamanya bekerja paling sedikit 1 jam secara terus menerus dalam seminggu yang lalu (termasuk pekerja keluarga tanpa upah yang membantu dalam suatu usaha/ kegiatan ekonomi).
13. **Jumlah jam kerja seluruhnya** adalah jumlah jam kerja yang digunakan untuk bekerja (tidak termasuk jam kerja istirahat resmi dan jam kerja yang digunakan
8. **Population distribution** is the pattern of population distribution in an area, either by geographic boundaries or by government administrative boundaries.
9. **Population composition** is the pattern of population distribution by its characteristics, example: population by age group, population by sex.
10. **Working age population** is persons of 15 years and over.
11. **Labor force or economically active** are persons of 15 years and over, who in the previous week were working, temporarily absent from work but having jobs, and unemployment.
12. **Working** is economic activity conducted by a person and intended to earn income by doing work or helping to do work at least one hour continuously during the reference week (including unpaid family worker/s for any economic activity).
13. **Total working hours** is the total hours spent by an employee to perform all jobs (excluding the time used for other activities which are not classified as work).

untuk hal-hal di luar pekerjaan).

14. **Lapangan usaha** adalah bidang kegiatan dari pekerjaan/tempat bekerja di mana seseorang bekerja. Klasifikasi lapangan usaha mengikuti Klasifikasi Baku Lapangan Usaha Indonesia (KBLI) dalam 1 digit.
15. **Status pekerjaan** adalah kedudukan seseorang dalam unit usaha/kegiatan dalam melakukan pekerjaan.
16. **Berusaha sendiri** tanpa dibantu orang lain adalah bekerja atau berusaha dengan menanggung risiko secara ekonomis, yaitu dengan tidak kembalinya ongkos produksi yang telah dikeluarkan dalam rangka usahanya tersebut, serta tidak menggunakan pekerja dibayar maupun pekerja tak dibayar, termasuk yang sifat pekerjaannya memerlukan teknologi atau keahlian khusus.
17. **Berusaha dibantu buruh tidak tetap/buruh tidak dibayar** adalah bekerja atau berusaha atas risiko sendiri, dan menggunakan buruh/pekerja tak dibayar dan atau buruh/pekerja tidak tetap.
18. **Berusaha dibantu buruh tetap/buruh dibayar** adalah berusaha atas risiko sendiri dan mempekerjakan paling sedikit satu orang buruh/pekerja tetap yang dibayar.
19. **Buruh/karyawan/pegawai** adalah seseorang yang bekerja pada orang lain atau instansi/kantor/ perusahaan secara tetap
14. **Industry** is field of a person's activity or establishment. The classification of industries follows the Indonesia Standard Industrial Classification (KBLI) in one digit.
15. **Employment status** is the status of a person at his place of work or establishment where he was employed.
16. **Own-account worker** is a person who works at his own risk without assisted by paid per mount worker or unpaid worker include technical job or skill job.
17. **Employer assisted by temporary workers/unpaid worker** is a person who works at his own risk and assisted by temporary worker/unpaid worker.
18. **Employer assisted by permanent workers/paid workers** is a person who does his business at her/his own risk at least one assisted by paid permanent worker.
19. **Employee** is a person who work permanently for other people or institution/office/company and gains some money/cash or goods

dengan menerima upah/gaji baik berupa uang maupun barang. Buruh yang tidak mempunyai majikan tetap, tidak digolongkan sebagai buruh/karyawan, tetapi sebagai pekerja bebas. Seseorang dianggap memiliki majikan tetap jika memiliki 1 (satu) majikan (orang/rumah tangga) yang sama dalam sebulan terakhir, khusus pada sektor bangunan batasannya tiga bulan. Apabila majikannya instansi/lembaga, boleh lebih dari satu.

20. Pekerja bebas adalah seseorang yang bekerja pada orang lain/majikan/institusi yang tidak tetap (lebih dari 1 majikan dalam sebulan terakhir) di usaha pertanian baik berupa usaha rumah tangga maupun bukan usaha rumah tangga, ataupun di nonpertanian atas dasar balas jasa dengan menerima upah atau imbalan baik berupa uang maupun barang, dan baik dengan sistem pembayaran harian maupun borongan.

21. Pekerja tak dibayar adalah seseorang yang bekerja membantu usaha untuk memperoleh penghasilan/keuntungan yang dilakukan oleh salah seorang anggota rumah tangga atau bukan anggota rumah tangga tanpa mendapat upah/gaji baik uang merupakan barang.

as wage/salary. Labor who have no permanent employer is not categorized as a laborer/worker/employee but casual worker. A laborers in general is considered to have a permanent employer if he has the same employer during the past month, particularly for building construction sector is 3 months. If the employer is an institution, more than 1 (one) employer is allowed.

20. Casual employee is a person who does not work permanently for other people/employer/institution (more than 1 employer during the last 1 month) in agricultural sector, either home industry or not home industry, or in non-agricultural sector based on remuneration paid with money or goods, and based on daily or contact payment system.

21. Unpaid worker is a person who intended to work without pay, either with money or good, in an establishment run by other members of the family, relative or neighbour.

ULASAN**Kependudukan**

Penduduk Kabupaten Gorontalo Utara berdasarkan hasil Sensus Penduduk tahun 2020 adalah sebanyak 124.957 jiwa. Sementara itu besarnya angka rasio jenis kelamin tahun 2020 penduduk laki-laki terhadap penduduk perempuan sebesar 104,38. Berdasarkan luas wilayah dan jumlah penduduk pada tahun 2020 tersebut, maka kepadatan penduduk di Kabupaten Gorontalo Utara mencapai sekitar 70,32 jiwa/km².

Ketenagakerjaan

Pada tahun 2020, jumlah penduduk usia 15 tahun keatas yang termasuk angkatan kerja sebanyak 57.155 jiwa dengan tingkat partisipasi angkatan kerja sebesar 69,62 persen. Berdasarkan pendidikan tertinggi yang ditamatkan, jumlah angkatan kerja terbanyak merupakan penduduk yang tidak sampai lulus SMP sebesar 34.112 jiwa.

Dari jumlah angkatan kerja tersebut, jumlah penduduk yang bekerja sebanyak 54.180 jiwa sedangkan penduduk yang menganggur sebanyak 2.975 jiwa dengan tingkat pengangguran terbuka sebesar 5,21 persen.

Lapangan pekerjaan utama dengan jumlah pekerja laki-laki terbanyak adalah pada kelompok pertanian, yaitu sebesar 19.250 jiwa. Sedangkan pekerja perempuan banyak bekerja pada jasa yaitu sebesar 11.757 jiwa.

DESCRIPTION**Population**

Gorontalo Utara population based on 2020 population census were 124.957 peoples. While the magnitude of the sex ratio in 2020 the male population towards the female population are 104,38. Based of the area size and total population in 2020, population density of Gorontalo Utara reached 70,32 people/km².

Employment

In 2020, the population aged 15 years and above that include a labor force of 57.155 peoples with a laborforce participation rate of 69,62 percent. Based on the highest educational level, the largest amount of labor force is 34.112 peoples which is not graduated until junior high school.

From the amount of the labor force, the number of people who work as many as 54.180 peoples while unemployee population as many as 2.975 peoples with an open unemployee of 5,21 percent.

Primary occupational field which has largest amount of male worker is in group of agriculture as many as 19.250 peoples. While female worker mostly work in services as many as 11.757

Jumlah penduduk menurut status pekerjaan utama didominasi oleh buruh/karyawan/pegawai sebesar 14.958 jiwa.

Jumlah Pencari Kerja Terdaftar di Kabupaten Gorontalo Utara Pada Dinas Tenaga Kerja dan Transmigrasi Kabupaten Gorontalo Utara pada Tahun 2020 sebesar 64 pekerja. Perbandingan pencari kerja laki-laki lebih banyak dibandingkan perempuan, yakni 37 orang laki-laki dan 27 orang perempuan pencari kerja yang terdaftar pada Dinas Tenaga Kerja dan Transmigrasi.

Jumlah terbesar pencari kerja yang mendaftar pada Dinas Tenaga Kerja dan Transmigrasi Kabupaten Gorontalo Utara berpendidikan terakhir Sekolah Menengah Atas (SMA) dan Universitas yang masing-masing sebanyak 37 orang dan 21 orang.

peoples. Population based on main employment status are dominated by group of employee as many as 14.958 peoples.

Number of Job Seekers Registered in Gorontalo Utara Employment and Transmigration Office were 64 employee in 2020. The ratio of male job seekers is higher than female job seekers, there are 37 men and 27 women job seekers that registered in Employment and Transmigration Office of Gorontalo Utara Regency.

The largest numbers of job seekers who registered in Employment and Transmigration Office of Gorontalo Utara Regency have last educated scholar as senior high school and university, each 37 people and 21 people.

Gambar 3.1 Jumlah Penduduk menurut Kecamatan di Kabupaten Gorontalo Utara, 2020
Figures 3.1 Population of Subdistrict in Gorontalo Utara Regency, 2020

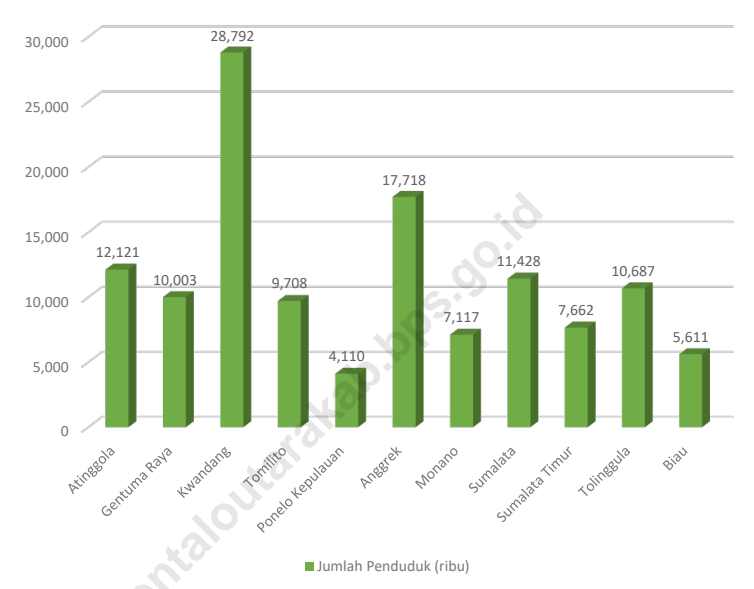

Sumber/Source : Dinas Kependudukan dan Pencatatan Sipil Kabupaten Gorontalo Utara/Population and Civil Registration Agency in Gorontalo Utara Regency

Gambar 3.2
Figures

Penduduk Berumur 15 Tahun Keatas yang Bekerja Menurut Lapangan Pekerjaan Utama di Kabupaten Gorontalo Utara, 2020
Population Aged 15 Years and Over Who Worked in Gorontalo Utara Regency, 2020

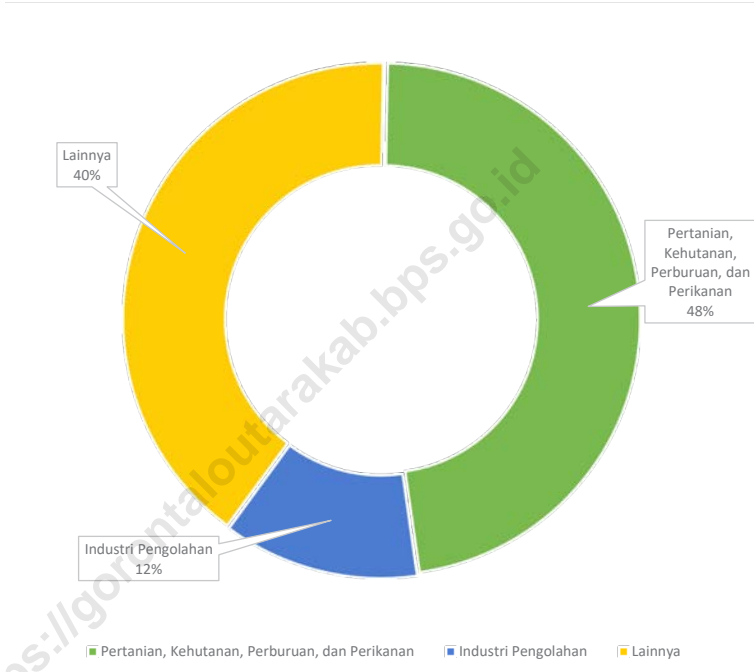

Sumber/Source : Badan Pusat Statistik Kabupaten Gorontalo Utara (Sakernas, 2020) / BPS-Statistics Agency Of Gorontalo Utara Regency (Sakernas, 2020)

3.1 PENDUDUK POPULATION

Tabel 3.1.1 Penduduk, Laju Pertumbuhan Penduduk per Tahun, Distribusi Persentase Penduduk, Kepadatan Penduduk, Rasio Jenis Kelamin Penduduk Menurut Kecamatan di Kabupaten Gorontalo Utara, 2020
Population, Population Growth Rate, Percentage Distribution of Population, Population Density, and Population Sex Ratio by Subdistrict in Gorontalo Utara Regency, 2020

Kecamatan Subdistrict	Penduduk Population	Laju Pertumbuhan Penduduk per Tahun 2010-2020 Annual Population Growth Rate (%) 2010-2020
(1)	(2)	(3)
Atinggola	12 121	1,59
Gentuma Raya	10 003	2,22
Kwandang	28 792	1,69
Tomilito	9 708	1,76
Ponelo Kepulauan	4 110	1,16
Anggrek	17 718	2,35
Monano	7 117	1,19
Sumalata	11 428	1,48
Sumalata Timur	7 662	2,05
Tolinggula	10 687	1,81
Biau	5 611	1,62
Gorontalo Utara	124 957	1,78

Lanjutan Tabel/*Continued Table* 3.1.1

Kecamatan Subdistrict	Persentase Penduduk Percentage of Total Population	Kepadatan Penduduk per km ² Population Density per sq.km
(1)	(4)	(5)
Atinggola	9,70	22,39
Gentuma Raya	8,01	48,85
Kwandang	23,04	74,77
Tomilito	7,77	47,74
Ponelo Kepulauan	3,29	260,98
Anggrek	14,18	59,58
Monano	5,70	24,53
Sumalata	9,15	18,14
Sumalata Timur	6,13	19,07
Tolinggula	8,55	24,43
Biau	4,49	24,80
Gorontalo Utara	100	70,32

Lanjutan Tabel/*Continued Table 3.1.1*

Kecamatan <i>Subdistrict</i>	Rasio Jenis Kelamin <i>Population Sex Ratio</i>
(1)	(6)
Atinggola	104,64
Gentuma Raya	104,10
Kwandang	101,88
Tomilito	104,77
Ponelo Kepulauan	101,08
Anggrek	110,15
Monano	101,44
Sumalata	106,21
Sumalata Timur	103,34
Tolinggula	104,54
Biau	102,56
Gorontalo Utara	104,38

Sumber/*Source*: Hasil SP2020 (September)/*The result of the 2020 Population Census (September)*

Tabel
Table 3.1.2

Jumlah Penduduk Menurut Kelompok Umur dan Jenis Kelamin di Kabupaten Gorontalo Utara, 2020
Population by Age Groups and Sex in Gorontalo Utara Regency, 2020

Kelompok Umur <i>Age Groups</i>	Jenis Kelamin/Sex		
	Laki-Laki <i>Male</i>	Perempuan <i>Female</i>	Jumlah <i>Total</i>
(1)	(2)	(3)	(4)
0-4	5 026	4 794	9 820
5-9	5 242	5 113	10 355
10-14	6 048	5 681	11 729
15-19	6 209	5 934	12 143
20-24	6 288	5 851	12 139
25-29	5 839	5 599	11 438
30-34	5 178	4 969	10 147
35-39	4 644	4 461	9 105
40-44	4 336	4 104	8 440
45-49	3 825	3 650	7 475
50-54	3 306	3 213	6 519
55-59	2 782	2 615	5 397
60-64	1 988	1 876	3 864
65-69	1 335	1 331	2 666
70-74	906	955	1 861
75+	865	994	1 859
Gorontalo Utara	63 817	61 140	124 957

Sumber/Source: Hasil Perapihan Umur dari Data Administratif dan SP2020 (September)/*The Result of Smoothing Single Year of Age from Administrative Data and the 2020 Population Census (September)*

3.2 KETENAGAKERJAAN EMPLOYMENT

Tabel 3.2.1 Jumlah Penduduk Berumur 15 Tahun Keatas Menurut Jenis Kegiatan Selama Seminggu yang Lalu dan Jenis Kelamin di Kabupaten Gorontalo Utara, 2020
Population Aged 15 Years and Over by Type of Activity During The Previous Week and Sex in Gorontalo Utara Regency, 2020

Kegiatan Utama <i>Main Activity</i>	Jenis Kelamin/Sex		
	Laki-Laki <i>Male</i>	Perempuan <i>Female</i>	Jumlah <i>Total</i>
(1)	(2)	(3)	(4)
I. Angkatan Kerja/<i>Economically Active</i>	36 463	20 692	57 155
1. Bekerja/ <i>Working</i>	34 243	19 937	54 180
2. Pengangguran Terbuka/ <i>Unemployment</i>	2 220	755	2 975
II. Bukan Angkatan Kerja/<i>Economically Inactive</i>	5 384	19 562	24 946
1. Sekolah/ <i>Attending School</i>	2 311	2 511	4 822
2. Mengurus Rumah Tangga/ <i>Housekeeping</i>	741	15 980	16 721
3. Lainnya/ <i>Others</i>	2 332	1 071	3 403
Jumlah/<i>Total</i>	41 847	40 254	82 101

Sumber/*Source*: BPS, Survei Angkatan Kerja Nasional (Sakernas) Agustus/BPS-Statistics Indonesia, August National Labor Force Survey

Tabel 3.2.2
Table

Penduduk Berumur 15 Tahun ke Atas Menurut Pendidikan Tertinggi yang Ditamatkan dan Jenis Kegiatan Selama Seminggu yang Lalu di Kabupaten Gorontalo Utara, 2020
Population 15 Years of Age and Over by Educational Attainment and Type of Activity During the Previous Week in Gorontalo Utara Regency, 2020

Pendidikan Tertinggi yang Ditamatkan ¹ <i>Educational Attainment¹</i>	Angkatan Kerja/ <i>Economically Active</i>			Persentase Bekerja terhadap Angkatan Kerja <i>Percentage of Working to Economically Active</i>
	Bekerja <i>Working</i>	Pengangguran ² <i>Unemployment²</i>	Jumlah Angkatan Kerja <i>Total of Economically Active</i>	
(1)	(2)	(3)	(4)	(5)
0	33 216	896	34 112	97,37
1	6 149	484	6 633	92,70
2	9 070	1 345	10 415	87,09
3	5 745	250	5 995	95,83
Jumlah/Total	54 180	2 975	57 155	94,79

Lanjutan Tabel/*Continued Table 3.2.2*

Pendidikan Tertinggi yang Ditamatkan ¹ <i>Educational Attainment¹</i>	Bukan Angkatan Kerja <i>Not Economically Active</i>	Jumlah Total	Persentase Angkatan Kerja terhadap Penduduk Usia Kerja <i>Percentage of Economically Active to Working Age Population</i>
(1)	(6)	(7)	(8)
0	13 668	47 780	71,39
1	6 298	12 931	51,29
2	4 427	14 842	70,17
3	553	6 548	91,55
Jumlah/Total	24 946	82 101	69,62

Catatan/Note: ¹ 0. ≤ Sekolah Dasar (SD)/≤ *Primary School*
 1. Sekolah Menengah Pertama/*Junior High School*
 2. Sekolah Menengah Atas/*Senior High School*
 3. Perguruan Tinggi/*Collage*
² 1. Mencari pekerjaan/*Looking for work*
 2. Mempersiapkan usaha/*Establishing a new business/firm*
 3. Merasa tidak mungkin mendapat pekerjaan/*Hopeless of job*
 4. Sudah punya pekerjaan tetapi belum mulai bekerja/*Have a job in future start*

Sumber/Source: BPS, Survei Angkatan Kerja Nasional (Sakernas) Agustus/BPS-Statistics Indonesia, August National Labor Force Survey

Tabel 3.2.3
Table

Penduduk Berumur 15 Tahun Keatas yang Bekerja Selama Seminggu yang Lalu Menurut Status Pekerjaan Utama dan Jenis Kelamin di Kabupaten Gorontalo Utara, 2020
Population Aged 15 Years and Over Who Worked During the Previous Week by Main Employment Status and Sex in Gorontalo Utara Regency, 2020

Status Pekerjaan Utama <i>Main Employment Status</i>	Laki-Laki <i>Male</i>	Perempuan <i>Female</i>	Jumlah <i>Total</i>
(1)	(2)	(3)	(4)
Berusaha sendiri <i>Own account worker</i>	9 402	3 768	13 170
Berusaha dibantu buruh tidak tetap/buruh tidak dibayar <i>Employer assisted by temporary worker/unpaid worker</i>	8 926	3 436	12 362
Berusaha dibantu buruh tetap/buruh dibayar <i>Employer assisted by permanent worker/paid worker</i>	756	401	1 157
Buruh/Karyawan/Pegawai/ <i>Employee</i>	8 857	6 101	14 958
Pekerja bebas <i>Casual worker</i>	4 330	1 763	6 093
Pekerja keluarga/tak dibayar <i>Family worker/unpaid worker</i>	1 972	4 468	6 440
Jumlah/Total	34 243	19 937	54 180

Sumber/Source: Badan Pusat Statistik Kabupaten Gorontalo Utara (Sakernas, 2020) / BPS-Statistics Agency Of Gorontalo Utara Regency (Sakernas, 2020)

Tabel
Table 3.2.4

Jumlah Penduduk Berumur 15 Tahun Keatas yang Bekerja Menurut Lapangan Pekerjaan Utama dan Jenis Kelamin di Kabupaten Gorontalo Utara, 2020
Population Aged 15 Years and Over Who Worked by Main Business Field and Sex in Gorontalo Utara Regency, 2020

Lapangan Pekerjaan Utama <i>Main Business Field</i>	Jenis Kelamin <i>Sex</i>		
	Laki-laki <i>Male</i>	Perempuan <i>Female</i>	Jumlah <i>Total</i>
(1)	(2)	(3)	(4)
Pertanian, Kehutanan, Perburuan, dan Perikanan / <i>Agriculture, Forestry, Hunting, and Fisheries</i>	19 250	6 460	25 710
Industri Pengolahan / <i>Manufacturing Industry</i>	4 977	1 720	6 697
Lainnya / <i>Another</i>	10 016	11 757	21 773
Jumlah / Total	34 243	19 937	54 180

Sumber/Source: Badan Pusat Statistik Kabupaten Gorontalo Utara (Sakernas, 2020) / BPS-Statistics Agency Of Gorontalo Utara Regency (Sakernas, 2020)

Tabel
Table 3.2.5

Jumlah Penduduk Berumur 15 Tahun Keatas yang Bekerja Selama Seminggu yang Lalu Menurut Kelompok Umur dan Jenis kelamin di Kabupaten Gorontalo Utara, 2020
Population Aged 15 Years and Over Who Worked During The Previous Week by Age Group and Sex in Gorontalo Utara Regency, 2020

Kelompok Umur Age Groups	Jenis Kelamin Sex		Jumlah Total
	Laki-laki Male	Perempuan Female	
(1)	(2)	(3)	(4)
15–19	1 768	709	2 477
20–24	3 478	1 728	5 206
25–29	4 056	2 217	6 273
30–34	4 319	2 155	6 474
35–39	4 104	2 420	6 524
40–44	3 726	2 426	6 152
45–49	3 668	2 171	5 839
50–54	3 247	1 977	5 224
55–59	2 214	1 723	3 937
60+	3 663	2 411	6 074
Gorontalo Utara	34 243	19 937	54 180

Sumber/Source: Badan Pusat Statistik Kabupaten Gorontalo Utara (Sakernas, 2020) / BPS-Statistics Agency Of Gorontalo Utara Regency (Sakernas, 2020)

Tabel
Table 3.2.6

Jumlah Penduduk Berumur 15 Tahun Keatas yang Bekerja Selama Seminggu yang Lalu Menurut Jumlah Jam Kerja Seluruhnya dan Jenis Kelamin di Kabupaten Gorontalo Utara, 2020
Population Aged 15 Years and Over Who Worked During The Previous Week by Total Working Hours and Sex in Gorontalo Utara Regency, 2020

Jumlah Jam Kerja Seluruhnya (jam) <i>Total Working Hours (hours)</i>	Jenis Kelamin <i>Sex</i>		Jumlah <i>Total</i>
	Laki-laki <i>Male</i>	Perempuan <i>Female</i>	
(1)	(2)	(3)	(4)
0–1	1 126	965	2 091
1–14	2 841	4 215	7 056
15–24	4 513	3 445	7 958
25–34	3 978	2 762	6 740
35–40	5 607	3 796	9 403
41+	16 178	4 754	20 932
Jumlah/Total	34 243	19 937	54 180

Sumber/Source: Badan Pusat Statistik Kabupaten Gorontalo Utara (Sakernas, 2020) / BPS-Statistics Agency Of Gorontalo Utara Regency (Sakernas, 2020)

Tabel
Table 3.2.7

Jumlah Penduduk Berumur 15 Tahun Keatas yang Bekerja Selama Seminggu yang Lalu Menurut Jumlah Jam Kerja Pada Pekerjaan Utama dan Jenis Kelamin di Kabupaten Gorontalo Utara, 2020
Population Aged 15 Years and Over Who Worked During The Previous Week by Number of Working Hours in Main Industry and Sex in Gorontalo Utara Regency, 2020

Jumlah Jam Kerja Pada Pekerjaan Utama (jam) <i>Number of Working Hours in Main Industry (hours)</i>	Jenis Kelamin <i>Sex</i>		
	Laki-laki <i>Male</i>	Perempuan <i>Female</i>	Jumlah <i>Total</i>
(1)	(2)	(3)	(4)
0–1	1 126	965	2 091
1–14	3 464	4 629	8 093
15–24	4 920	3 554	8 474
25–34	4 330	2 533	6 863
35–40	5 939	3 701	9 640
41+	14 464	4 555	19 019
Jumlah/Total	34 243	19 937	54 180

Sumber/Source: Badan Pusat Statistik Kabupaten Gorontalo Utara (Sakernas, 2020) / BPS-Statistics Agency Of Gorontalo Utara Regency (Sakernas, 2020)

Tabel 3.2.8 Jumlah Pencari Kerja Terdaftar Menurut Tingkat Pendidikan Tertinggi yang Ditamatkan dan Jenis Kelamin di Kabupaten Gorontalo Utara, 2020
Number of Registered Job Applicants by Educational Attainment and Sex in Gorontalo Utara Regency, 2020

Pendidikan Tertinggi yang Ditamatkan <i>Educational Attainment</i>	Jenis Kelamin <i>Sex</i>		Jumlah Total
	Laki-laki <i>Male</i>	Perempuan <i>Female</i>	
(1)	(2)	(3)	(4)
Tidak/Belum Pernah Sekolah <i>No Schooling</i>	-	-	-
Tidak/Belum Tamat SD <i>Not Yet Completed Primary School</i>	-	-	-
Sekolah Dasar <i>Primary School</i>	-	-	-
Sekolah Menengah Pertama <i>Junior High School</i>	1	-	1
Sekolah Menengah Atas/Kejuruan <i>Senior/Vocational High School</i>	29	8	37
Diploma I/II/III/Akademi <i>Diploma I/II/III/Academy</i>	3	2	5
Universitas <i>University</i>	4	17	21
Gorontalo Utara	37	27	64

Sumber/Source: Dinas Transmigrasi dan Tenaga Kerja Gorontalo Utara / *Transmigration and Employment Office of Gorontalo Utara Regency*

Tabel 3.2.9 Jumlah Pencari Kerja Terdaftar Menurut Kecamatan di Kabupaten Gorontalo Utara, 2020
Number of Registered Job Applicants by Subdistrict in Gorontalo Utara Regency, 2020

Kecamatan Subdistrict	Jenis Kelamin Sex		Jumlah Total
	Laki-laki Male	Perempuan Female	
(1)	(2)	(3)	(4)
Atinggola	2	4	6
Gentuma Raya	-	-	-
Kwandang	16	11	27
Tomilito	4	2	6
Ponelo Kepulauan	1	-	1
Anggrek	8	3	11
Monano	-	-	-
Sumalata	2	3	5
Sumalata Timur	2	2	4
Tolinggula	1	2	3
Biau	1	-	1
Gorontalo Utara	37	27	64

Sumber/Source: Dinas Transmigrasi dan Tenaga Kerja Gorontalo Utara / *Transmigration and Employment Office of Gorontalo Utara Regency*

Tabel 3.2.10 **Jumlah Pencari Kerja Terdaftar Menurut Kelompok Umur dan Jenis Kelamin di Kabupaten Gorontalo Utara, 2020**
Table 3.2.10 **Number of Registered Job Applicants by Age Groups and Sex in Gorontalo Utara Regency, 2020**

Kelompok Umur Age Groups	Jenis Kelamin Sex		Jumlah Total
	Laki-laki Male	Perempuan Female	
(1)	(2)	(3)	(4)
15 - 19	5	1	6
20 - 29	25	24	49
30 - 44	5	2	7
45 - 54	1	-	1
55+	1	-	1
Gorontalo Utara	37	27	64

Sumber/Source: Dinas Transmigrasi dan Tenaga Kerja Gorontalo Utara / Transmigration and Employment Office of Gorontalo Utara Regency

Tabel
Table 3.2.11

Jumlah Pencari Kerja Terdaftar Menurut Bulan dan Jenis Kelamin di Kabupaten Gorontalo Utara, 2020
Number of Registered Job Applicants by Month and Sex in Gorontalo Utara Regency, 2020

Bulan Month	Jenis Kelamin Sex		
	Laki-laki Male	Perempuan Female	Jumlah Total
(1)	(2)	(3)	(4)
Januari/January	1	1	2
Februari/February	24	8	32
Maret/March	3	5	8
April/April	-	-	-
Mei/May	-	-	-
Juni/June	1	3	4
Juli/July	4	7	11
Agustus/August	-	1	1
September/September	-	-	-
Oktober/October	-	-	-
November/November	1	1	2
Desember/December	3	1	4
Jumlah/Total	37	27	64

Sumber/Source: Dinas Transmigrasi dan Tenaga Kerja Gorontalo Utara / *Transmigration and Employment Office of Gorontalo Utara Regency*

Tabel 3.2.12 **Jumlah Pencari Kerja Terdaftar Menurut Klasifikasi Jabatan dan Jenis Kelamin di Kabupaten Gorontalo Utara, 2020**
Number of Registered Job Applicants by Classification of Occupation and Sex in Gorontalo Utara Regency, 2020

Klasifikasi Jabatan <i>Classification of Occupation</i>	Jenis Kelamin <i>Sex</i>		Jumlah <i>Total</i>
	Laki-laki <i>Male</i>	Perempuan <i>Female</i>	
(1)	(2)	(3)	(4)
Tenaga kerja profesional, teknis, dan sejenisnya/ <i>Professional, technical, etc</i>	2	6	8
Tenaga kepemimpinan dan ketatalaksanaan/ <i>Leadership and management personnel</i>	1	-	1
Tenaga tata usaha dan sejenisnya/ <i>Administrative personnel</i>	5	10	15
Tenaga usaha penjualan/ <i>Sales personnel</i>	-	2	2
Tenaga usaha jasa/ <i>Services personnel</i>	-	-	-
Tenaga usaha pertanian, perikanan, peternakan dan perkebunan/ <i>Agricultural, fishery, livestock, and plantation personnel</i>	8	-	8
Tenaga produksi, operator alat ukur, pekerja kasar/ <i>Production personnel, measuring equipment operators, manual labor</i>	21	9	30
Jumlah/Total	37	27	64

Sumber/Source: Dinas Transmigrasi dan Tenaga Kerja Gorontalo Utara / *Transmigration and Employment Office of Gorontalo Utara Regency*

BAB
Chapter
4

SOSIAL DAN KESEJAHTERAAN RAKYAT

SOCIAL AND WELFARE



Jumlah Guru
Number of Teachers

SD	1 260
SMP	609
SMA	269

Jumlah Sekolah
Number of Schools

SD	135
SMP	46
SMA	11

Jumlah Murid
Number of Pupils

SD	12 464
SMP	5 878
SMA	4 553

PENJELASAN TEKNIS

TECHNICAL NOTES

1. **Tidak/belum pernah sekolah** adalah mereka yang tidak pernah atau belum pernah terdaftar dan tidak pernah atau belum pernah aktif mengikuti pendidikan di suatu jenjang pendidikan formal. Termasuk juga yang tamat/belum tamat taman kanak-kanak tetapi tidak melanjutkan ke sekolah dasar.
 2. **Masih bersekolah** adalah mereka yang terdaftar dan aktif mengikuti pendidikan formal dan nonformal (Paket A, B, atau C), baik pendidikan dasar, menengah maupun pendidikan tinggi. Bagi mahasiswa yang sedang cuti dianggap masih bersekolah.
 3. **Tidak bersekolah lagi** adalah mereka yang pernah terdaftar dan aktif mengikuti pendidikan di suatu jenjang pendidikan formal dan nonformal (Paket A, B, atau C), tetapi pada saat pencacahan tidak lagi terdaftar dan tidak aktif mengikuti pendidikan.
 4. **Tamat sekolah** adalah menyelesaikan pelajaran yang ditandai dengan lulus ujian akhir pada kelas atau tingkat terakhir suatu jenjang pendidikan di sekolah negeri maupun swasta dengan mendapatkan tanda tamat belajar/ijazah. Seseorang yang belum mengikuti pelajaran pada kelas tertinggi tetapi telah mengikuti ujian akhir dan lulus dianggap tamat sekolah.
1. ***Not/never attending school*** is someone who has never attended or never been registered in a formal education, such as primary, secondary, and tertiary education. Those who just completed kindergarten are considered as never.
 2. ***Attending school*** is someone who is currently attending primary, secondary, or tertiary education, including package A, package B, or package C. College student who postpones his/her study is considered as attending school.
 3. ***Not attending school anymore*** is someone who had enrolled and participated in formal and non-formal education in the past including package A, package B, or package C, but currently does not attend school.
 4. ***Completed particular level of education*** is someone who has completed particular level of education in private or public school and accepting graduation certificate. Someone who has never attended the highest grade but passed the final exam is considered as completed particular level of education.

5. **Dapat membaca dan menulis** artinya dapat membaca dan menulis kata-kata/kalimat sederhana dengan suatu aksara tertentu.
 6. **Jalur Pendidikan di Indonesia** terdiri atas 1) pendidikan formal, 2) pendidikan nonformal, dan 3) pendidikan informal yang ketiganya dapat saling melengkapi dan memperkaya (Undang-Undang No. 20 Tahun 2013 tentang Sistem Pendidikan Nasional).
 7. **Jenjang Pendidikan Formal** terdiri atas pendidikan dasar, pendidikan menengah, dan pendidikan tinggi. Jenis pendidikan yang diajarkan mencakup pendidikan umum, kejuruan, akademik, profesi, vokasi, keagamaan, dan khusus. Pendidikan Dasar berbentuk Sekolah Dasar (SD) dan Madrasah Ibtidaiyah (MI) atau bentuk lain yang sederajat serta Sekolah Menengah Pertama (SMP) dan Madrasah Tsanawiyah (MTs), atau bentuk lain yang sederajat Pendidikan Menengah berbentuk Sekolah Menengah Atas (SMA), Madrasah Aliyah (MA), Sekolah Menengah Kejuruan (SMK), dan Madrasah Aliyah Kejuruan (MAK), atau bentuk lain yang sederajat. Pendidikan Tinggi merupakan jenjang pendidikan setelah pendidikan menengah yang mencakup program pendidikan diploma, sarjana, magister,
5. **Able to read and write** is the ability to read and write at least a simple sentence in any letter of alphabets.
 6. **The Education System in Indonesia** consists of 1) a formal education, 2) non-formal education, and 3) informal education that all three can be complementary and enriching (Law No. 20 Year 2013 about The National Education System).
 7. **The Formal Education Level** consists of primary education, secondary education, and high education. The kind of education that taught consists of general education, vocational, academic, professional, religious, and specific education.
The Primary Education consists of Elementary School and Islamic Elementary School or other equivalent forms and Junior High School and MTs, or other equivalent forms.

The Secondary Education consists of the senior high school, MA, Vocational School, and Vocational Madrasah Aliyah, or other equivalent forms.

The High Education consists of the education level after the secondary education that consists of diplomas, bachelor, master, specialist, and

spesialis, dan doktor yang diselenggarakan oleh perguruan tinggi. Perguruan tinggi dapat berbentuk akademi, politeknik, sekolah tinggi, institut, atau universitas.

8. **Rumah Sakit** adalah tempat pemeriksaan dan perawatan kesehatan, biasanya berada di bawah pengawasan dokter/tenaga medis, yang melayani penderita yang sakit untuk berobat rawat jalan atau rawat inap.
9. **Rumah Sakit Bersalin** adalah rumah sakit khusus untuk persalinan, dilengkapi pelayanan spesialis pemeriksaan kehamilan, persalinan, rawat inap dan rawat jalan ibu dan anak yang berada di bawah pengawasan dokter spesialis kandungan.
10. **Rumah Bersalin** adalah sarana pelayanan kesehatan dengan izin sebagai rumah bersalin, dilengkapi pelayanan pemeriksaan kehamilan, persalinan serta pemeriksaan ibu dan anak yang berada di bawah pengawasan bidan senior.
11. **Poliklinik** adalah sarana kesehatan yang dipakai untuk pelayanan berobat jalan, biasanya berada di bawah pengawasan dokter/tenaga medis.
12. **Puskesmas (Pusat Kesehatan Masyarakat)** adalah unit pelaksana teknis dinas kesehatan kabupaten/ kota yang mempunyai fungsi

doctoral degrees that are held by the college. The colleges can be academy, polytechnic, high school, institute, or university.

8. **Hospital** is a place for health check, usually controlled/supervised by doctors/medical personnel to serve the ill patients to get outpatient or inpatient treatment services.
9. **Maternity Hospital** is a specialized hospital for childbirth, has specialist inspection service to pregnancy, childbirth, hospitalization and outpatient for mothers and children that is under the supervision of an obstetrician.
10. **Maternity House** is health care facility with a license as a maternity house, equipped with prenatal care, childbirth and examination of mothers and children which is under the supervision of a senior midwife.
11. **Polyclinic** is a health facility in which to get outpatient services, usually under the control of doctor/medical personnel.
12. **Public Health Center** is technical implementation unit of regency health department that have the primary function as a first-level health care providers. The

utama sebagai penyelenggara pelayanan kesehatan tingkat pertama. Wilayah kerja puskesmas maksimal adalah satu kecamatan dan untuk dapat menjangkau wilayah kerjanya, puskesmas mempunyai jaringan pelayanan yang meliputi unit Puskesmas Pembantu (Pustu), unit Puskesmas Keliling (Puskel), dan unit bidan desa/komunitas (Peraturan Menteri Kesehatan RI No. 75 Tahun 2014 Tentang Pusat Kesehatan Masyarakat).

13. **Apotek** adalah suatu tempat tertentu yang digunakan untuk melakukan pekerjaan kefarmasian, dan penyaluran/ penjualan obat atau bahan farmasi dan perbekalan kesehatan lainnya kepada masyarakat yang dikelola oleh tenaga apoteker (Peraturan Menteri Kesehatan RI No. 1332 Tahun 2002 Tentang Perubahan Atas Peraturan Menteri Kesehatan RI No. 922/MENKES/PER/X/1993 Tentang Ketentuan dan Tata Cara Pemberian Izin Apotek).
14. **Imunisasi** adalah memasukkan kuman atau racun penyakit tertentu yang sudah dilemahkan (vaksin) ke dalam tubuh dengan cara disuntik atau diminum (diteteskan dalam mulut) dengan maksud agar terjadi kekebalan tubuh terhadap penyakit tersebut.
15. **Keluhan kesehatan** adalah keadaan seseorang yang mengalami gangguan kesehatan

working area standard of public health center is one district and to reach their working areas, public health centers have a service network covering subsidiary of public health center, mobile public health center units, and midwife units (Regulation of the Minister of Health of Indonesia Number 75 Year 2014 about Public Health Center).

13. **Pharmacy** is a specific place that is used for pharmaceutical jobs, and distribution/sale of drugs/ pharmaceuticals and other medical supplies to people that are administered by trained pharmacist (Regulation of the Minister of Health of Indonesia Number 1332 Year 2002 about the Changes of Regulation of the Minister of Health of Indonesia Number 922/MENKES/PER/X/1993 about Pro-vision and Procedures for Administration of Licensed Pharmacies).
14. **Immunization** is putting enervated microbe of a certain disease into human body by injection or drinking (dropping into mouth) to make the body immune to that disease.
15. **Health complaint** is a condition where a person has health or mental problems because of acute

atau kejiwaan, baik karena penyakit akut, penyakit kronis, kecelakaan, kriminal, atau hal lain.

16. Mengobati sendiri adalah upaya oleh anggota rumah tangga/keluarga dengan melakukan pengobatan sendiri tanpa datang ke tempat fasilitas kesehatan atau memanggil dokter/petugas kesehatan ke rumahnya (misal minum obat modern, jamu, kerokan, kompres, kop, pijat) agar sembuh atau menjadi lebih ringan keluhan kesehatannya.

17. Angka penemuan kasus tuberkulosis adalah jumlah kasus baru tuberkulosis (TB) dan kasus TB yang didiagnosis kambuh yang diobati dalam program penanggulangan TB nasional dan dilaporkan kepada WHO, dibagi dengan perkiraan WHO terhadap jumlah kasus insiden tuberkulosis pada tahun yang sama, dinyatakan sebagai persentase.

18. Angka keberhasilan pengobatan tuberkulosis smear positive/Basil Tahan Asam (BTA) positif adalah proporsi (dinyatakan sebagai persentase) kasus TB BTA positif yang terdaftar di bawah program pengendalian TB nasional pada tahun tertentu yang dinyatakan berhasil menyelesaikan pengobatan. Dengan atau tanpa bukti bakteriologi keberhasilan ("sembuh" dan "menyelesaikan pengobatan" masing-masing).

19. Kasus kumulatif AIDS adalah

illness, chronically illness, accident, crimes, or others.

16. Self treatment is an effort of household members/family to have a health treatment by themselves without visiting health facilities or a doctor/health personnel (for instance, by taking modern medicine, herb medicine, chief with a coin, compress, cupping suction, massage) in order to recover from illness or reduce the health complaint.

17. The case detection rate for all forms of tuberculosis is the number of new and replase tuberculosis cases diagnosed and treated in national tuberculosis control programmes and notified to WHO, divided by WHO's estimate of the number of incident tuberculosis cases for the same year, expressed as a percentage.

18. The treatment success rate for new pulmonary smear-positive tuberculosis cases is the proportion (expressed as a percentage) of new smear-positive tuberculosis cases registered under a national tuberculosis control programme in a given year that succesfully completed treatment. With or without bacteriological evidence of succes ("cured" and "treatment completed" respectively).

19. Cummulative AIDS case is

kumulatif kasus AIDS sampai dengan referensi waktu tertentu.

20. **BCG** (*Bacillus Calmette Guerin*) merupakan vaksinasi untuk mencegah penyakit TBC, diberikan pada bayi baru lahir atau anak, dengan suntikan pada kulit pangkal lengan atas. Bekas suntikan kemudian akan membentuk tonjolan kecil jaringan parut pada kulit lengan atas. Suntikan BCG diberikan kepada anak sebanyak 1 kali.
21. **DPT** (*Difteri, Pertusis, Tetanus*) merupakan vaksin untuk mencegah penyakit Difteri, Pertusis, dan Tetanus yang diberikan pada bayi berumur 3 bulan ke atas, dengan suntikan pada paha, diulang 1 bulan dan 2 bulan kemudian, sehingga suntikan imunisasi DPT lengkap pada balita berjumlah 3 kali (kadang-kadang selang waktu antar suntikan bisa lebih dari 1 bulan).
22. **Luas lantai** adalah luas lantai yang ditempati dan digunakan untuk keperluan sehari-hari (sebatas atap).
23. **Air leding** adalah sumber air yang berasal dari air yang telah melalui proses penjernihan dan penyehatan sebelum dialirkan kepada konsumen melalui instalasi berupa saluran air. Sumber air ini biasanya diusahakan oleh PAM/PDAM/BPAM. Termasuk dalam hal ini air leding yang didapat secara

cummulative AIDS cases with reference to a particular time.

20. **BCG** (*Bacillus Calmette Guerin*) is a vaccine to prevent TBC disease, given to newborns or children, by injection at the base of the skin of the upper arm. Injection site will form little bumps of scar tissue in the skin of the upper arm. BCG injections given to children 1 times.
21. **DPT** (*Diphtheria, Pertussis, Tetanus*) is a vaccine to prevent the diphtheria, pertussis, and tetanus disease, given to infants aged 3 months and above, with a shot in the thigh, repeated one month and two months later, so that the complete DPT immunization shots at toddler totaling 3 times (sometimes the time interval between injections can be more than 1 month).
22. **Floor area** is the total area which is occupied and utilized daily.
23. **Pipe water** is a water source that comes from water that has been through a process of purification and sanitation before distribute to consumers through an instalation of water lines. This water source is usually distributed by PAM/PDAM/BPAM. This include a pipe water that sold at retail.

eceran.

- 24. Sumur terlindung** adalah air yang berasal dari dalam tanah yang digali dan lingkaran sumur tersebut dilindungi oleh tembok paling sedikit 0,8 meter di atas tanah dan 3 meter ke bawah tanah, serta ada lantai semen sejauh 1 meter dari lingkaran sumur.
- 25. Status penguasaan bangunan tempat tinggal milik sendiri** adalah jika tempat tinggal tersebut pada waktu pencacahan betul-betul sudah milik kepala rumah tangga atau salah seorang anggota rumah tangga. Rumah yang dibeli secara angsuran melalui kredit bank atau rumah dengan status sewa beli dianggap rumah milik sendiri.
- 26. Peristiwa tindak pidana yang dilaporkan** ialah setiap peristiwa yang diterima kepolisian dari laporan masyarakat, atau peristiwa dimana pelakunya tertangkap tangan oleh kepolisian.
- 27. Jumlah tindak pidana** menggambarkan jumlah kasus tindak pidana yang terjadi pada kurun waktu tertentu. Risiko penduduk terjadi tindak pidana per 100.000 penduduk = $(\text{Jumlah tindak pidana tahun } t) / (\text{Jumlah penduduk tahun } t) \times 100.000$
Risiko penduduk terjadi tindak pidana per 100.000 penduduk mengindikasikan peluang penduduk berisiko
- 24. Protected wells** is water that comes from the soil were excavated and the circumference of the well was protected by walls at least 0.8 meters above ground and 3 meters underground, and cement floor as far as 1 meter from the well circumference.
- 25. Own ownership property status** is a status of dwelling occupied belongs to the head of household or one of the household member. Houses bought through bank credit or houses with leasing status were also categorized as an own property.
- 26. Reported crime incidence** includes all criminal cases reported and received by police office, and all crimes caught by police.
- 27. Crime total** refers to the number of criminal cases occurring during a given period.
- Crime rate*
= $(\text{Number of criminal cases year } t) / (\text{Total population year } t) \times 100.000$
Crime rate indicates the probability of population exposed to risk of crime, expressed in every 100,000 people.

terkena tindak pidana. Biasanya dinyatakan dalam setiap 100.000 penduduk.

Selang waktu terjadi tindak pidana tahun t

$$=(365 \times 24 \times 60 \times 60) / (\text{Jumlah tindak pidana tahun t}) \times (\text{detik})$$

Selang waktu terjadi tindak pidana tahun t mengindikasikan selang waktu terjadinya satu tindak kejahatan dengan kejahatan yang lain.

Persentase penyelesaian tindak pidana

$$= (\text{Jumlah tindak pidana yang diselesaikan}) / (\text{Jumlah peristiwa tindak pidana yang dilaporkan}) \times 100\%$$

Persentase penyelesaian peristiwa tindak pidana menyatakan persentase penyelesaian tindak pidana oleh polisi. Suatu tindak pidana dinyatakan sebagai kasus yang selesai di tingkat kepolisian, apabila:

berkas perkaranya sudah siap untuk diserahkan atau telah diserahkan kepada kejaksaan;

dalam hal delik aduan, pengaduannya dicabut dalam tenggang waktu yang telah ditentukan menurut undang-undang;

telah diselesaikan oleh kepolisian berdasarkan azas plichmatigheid (kewajiban berdasarkan kewenangan hukum);

kasus yang dimaksud tidak

Crime clock

$$=(365 \times 24 \times 60 \times 60) / (\text{Number of criminal cases year t}) \times (\text{second})$$

Crime clock indicates the time interval of occurrence between one crime to another crime.

Crime clearance rate

$$=(\text{Number of cleared criminal cases}) / (\text{Number of reported criminal cases}) \times 100\%$$

Crime clearance rate refers to percentage of crime clearance by police. A criminal case is categorized as a cleared case by police, if:

All documents are ready to submit or already submitted to justice court;

In the case of attense that warrants complaint, the complaint was withdraw within a given period state in the law;

The case was cleared by police based on the principle of plichmatigheid (obligation on the basis of law outhority);

The case was not the responsibility

termasuk kompetensi kepolisian;
tersangka meninggal dunia;
kasus kadaluwarsa.

28. **Bencana Alam** adalah peristiwa atau serangkaian peristiwa yang mengancam dan mengganggu kehidupan/penghidupan masyarakat yang disebabkan oleh faktor alam antara lain berupa gempa bumi, tsunami, gunung meletus, banjir, kekeringan, angin topan, dan tanah longsor sehingga mengakibatkan kerugian materi maupun non-materi.
29. **Korban meninggal** adalah orang yang dilaporkan tewas atau meninggal dunia akibat bencana.
30. **Korban hilang** adalah orang yang dilaporkan hilang atau tidak ditemukan atau tidak diketahui keberadaannya setelah terjadi bencana.
31. **Korban luka/sakit** adalah orang yang mengalami luka-luka atau sakit, dalam keadaan luka ringan, luka sedang maupun luka parah/berat, baik yang berobat jalan maupun rawat inap.
32. **Rusak Berat** adalah kriteria kerusakan yang mengakibatkan bangunan roboh atau sebagian besar komponen struktur rusak.
33. **Rusak sedang** adalah kriteria kerusakan yang mengakibatkan sebagian kecil komponen struktur rusak, dan komponen penunjang rusak namun bangunan masih tetap berdiri.
34. **Rusak ringan** adalah kriteria

*of police office;
The suspect died;
The case was out of date.*

28. **Natural Disaster** is an event or series of events that threaten and disrupt the lives and livelihoods caused by natural factors such as: earthquake, tsunami, volcanic eruption, flood, flash flood, drought, typhoon/cyclone, and landslide so it can lead to result in loss of material and non-material.
29. **Fatality** is a person reported killed or death in the wake of a disaster.
30. **Missing person** is a person reported missing or who cannot be located or who cannot be accounted for in the wake of a disaster.
31. **Casualty** is a person suffering injury or illness, in a state of light injury, moderate injury, or heavy injury, which in undergoing treatment as either an outpatient or inpatient.
32. **Severely damaged** is the criteria of damage that resulted most buildings collapsed or damaged its structural components.
33. **Damaged** is the criteria of damage that resulted defective fraction of structural components and supporting components damaged, but the building still stands.
34. **Lightly damaged** is the criteria

kerusakan yang mengakibatkan sebagian komponen struktur retak (struktur masih bisa digunakan) dan bangunan masih tetap berdiri.

35. Untuk mengukur kemiskinan, BPS menggunakan konsep kemampuan memenuhi kebutuhan dasar (*basic needs approach*). Dengan pendekatan ini, kemiskinan dipandang sebagai ketidakmampuan dari sisi ekonomi untuk memenuhi kebutuhan dasar makanan dan bukan makanan yang diukur dari sisi pengeluaran. Metode yang digunakan adalah menghitung Garis Kemiskinan (GK), yang terdiri dari dua komponen yaitu Garis Kemiskinan Makanan (GKM) dan Garis Kemiskinan Non-Makanan (GKNM). Penghitungan Garis Kemiskinan dilakukan secara terpisah untuk daerah perkotaan dan perdesaan.
36. **Penduduk miskin** adalah penduduk yang memiliki rata-rata pengeluaran per kapita per bulan di bawah Garis Kemiskinan.
37. **Garis Kemiskinan Makanan (GKM)** merupakan nilai pengeluaran kebutuhan minimum makanan yang disetarakan dengan 2.100 kilo kalori per kapita per hari. Garis Kemiskinan Non-Makanan (GKNM) adalah kebutuhan minimum untuk perumahan, sandang, pendidikan, kesehatan, dan kebutuhan dasar lainnya.
35. *of damage that resulted partially cracked structural components, but the structure still can be used and the building still stands.*
35. *To measure poverty, BPS-Statistics Indonesia has used the concept of basic needs approach. Therefore, poverty is viewed as economic inability to fulfill food and non-food basic needs which are measured by consumption/expenditure. The method used is calculating poverty line, which consists of two components that are Food Poverty Line (FPL) and Non-Food Poverty Line (NFPL). The poverty line was calculated separately for urban and rural areas.*
36. *A person whose expenditure per capita per month is below the poverty line is considered to be poor.*
37. *The Food Poverty Line refers to the daily minimum requirement of 2,100 kcal per capita per day. The Non-Food Poverty Line refers to the minimum requirement for household necessities for clothing, education, health, and other basic individual needs.*

Ukuran Kemiskinan

a. **Head Count Index** (HCI-P0) adalah persentase penduduk miskin yang berada di bawah Garis Kemiskinan (GK).

b. **Indeks Kedalaman Kemiskinan** (*Poverty Gap Index-P1*) merupakan ukuran rata-rata kesenjangan pengeluaran masing-masing penduduk miskin terhadap garis kemiskinan. Semakin tinggi nilai indeks, semakin jauh rata-rata pengeluaran penduduk dari garis kemiskinan.

c. **Indeks Keparahan Kemiskinan** (*Poverty Severity Index-P2*) memberikan gambaran mengenai penyebaran pengeluaran di antara penduduk miskin. Semakin tinggi nilai indeks, semakin tinggi ketimpangan pengeluaran di antara penduduk miskin.

Poverty Measures

a. **Head Count Index** (HCI-P0) simply measures the percentage of the population that is counted as poor, often denoted by P0.

b. **Poverty Gap Index-P1** measures the extent to which individuals fall below the poverty line (the poverty gaps) as a proportion of the poverty line. Higher value of the index shows that the gap between average expenditure of the poor and the poverty line is wider.

c. **Poverty Severity Index-P2** describes inequality among the poor. Higher value of the index shows that inequality among the poor is higher.

ULASAN**Pendidikan**

Kabupaten Gorontalo Utara memiliki sebaran fasilitas pendidikan yang cukup merata di 11 kecamatan. Tercatat di Dinas Pendidikan bahwa Kabupaten Gorontalo Utara memiliki 58 Taman Kanak-Kanak, 135 Sekolah Dasar, 46 Sekolah Menengah Pertama, dan 11 Sekolah Menengah Atas. Dari ketiga tingkat pendidikan tersebut, tingkat pendidikan SD memiliki jumlah Sekolah, Murid, dan Guru terbanyak.

Kesehatan

Fasilitas Kesehatan yang terdapat di Kabupaten Gorontalo Utara meliputi Rumah Sakit, Poliklinik, Puskesmas, Puskesmas Pembantu, dan Polindes. Untuk Rumah Sakit di Gorontalo Utara hanya memiliki 1 rumah sakit umum, sedangkan untuk Poliklinik sebanyak 3. Puskesmas tersebar di setiap Kecamatan sebanyak 15 Puskesmas dan terdapat pula Puskesmas Pembantu sebanyak 31. Tenaga Medis yang melayani masyarakat di Kabupaten Gorontalo Utara adalah 42 orang Dokter, 269 Perawat, 225 Bidan, 42 Ahli farmasi, dan 45 Ahli Gizi.

Agama

Sebagian besar penduduk Gorontalo Utara memeluk Agama Islam sebagai keyakinannya. Dalam menunjang kegiatan peribadatan, di Kabupaten Gorontalo Utara terdapat 241 Masjid, 37 Mushola, 36 Gereja Protestan, dan 1 Gereja Katolik.

DESCRIPTION**Education**

Gorontalo Utara has a good distribution of education facility in 11 subdistrict. Based on Education Office, Gorontalo Utara Regency has 58 Kindergartens, 135 Primary Schools, 46 Junior High Schools and 11 Senior High Schools. Among these education levels, Primary School has the greatest number of facilities, pupils and teachers.

Health

Health Facilities in Gorontalo Utara Regency consist of Hospital, Maternal & Child Health Center, Public Health Center and Village Maternity. There are only 1 hospital in Gorontalo Utara Regency, whereas for Polyclinics are 3. Public Health Center are established in every Subdistrict of 15 Public Health Center and Subsidiary of Public Health Centers are 31. Medical Officer which serving people in Gorontalo Utara Regency are 42 doctors, 269 nurses, 225 Trained Birth Attendants, 42 pharmacists, and 45 nutritionists.

Religion

Most of the Gorontalo Utara population religion are Moslem. In support Gorontalo Utara residence to doing worship activities, in Gorontalo Utara Regency there are 241 Mosques, 37 Musholah, 36 Christian Churches, and 1 Catholic Church.

Kemiskinan

Pada tahun 2020 angka kemiskinan Kabupaten Gorontalo Utara menurun sebanyak 0,07 poin menjadi 16,88 dari 16,95 pada tahun 2019. Angka Kemiskinan di Kabupaten Gorontalo Utara sendiri selama tahun 2017-2020 terus mengalami penurunan.

Poverty

Gorontalo Utara Regency Poverty Rate in 2020 has decreased 0,07 point into 16,88 from 16,95 in 2019. Poverty Rate in Gorontalo Utara Regency during 2017 – 2020 has continuously decreased.

<https://gorontaloutarakab.bps.go.id>

Gambar 4.1 Jumlah Tempat Peribadatan Menurut Kecamatan di Kabupaten Gorontalo Utara, 2020
Figures 4.1 Number of Places of Worship by Subdistrict in Gorontalo Utara Regency, 2020

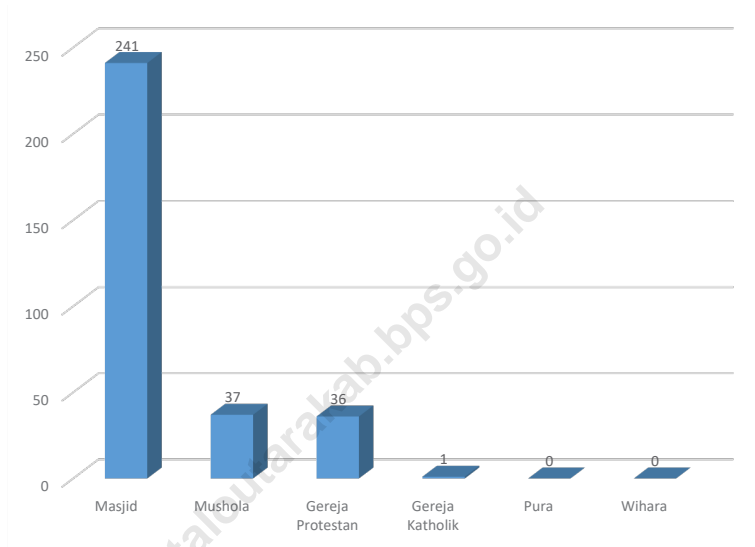

Sumber/Source : Kementerian Agama Kabupaten Gorontalo Utara / Ministry of Religion Affairs of Gorontalo Utara Regency

Gambar 4.2 **Persentase Penduduk Miskin (P0) di Kabupaten Gorontalo Utara, 2016 - 2020**
Percentage of Poor People (P0) in Gorontalo Utara Regency, 2016 - 2020

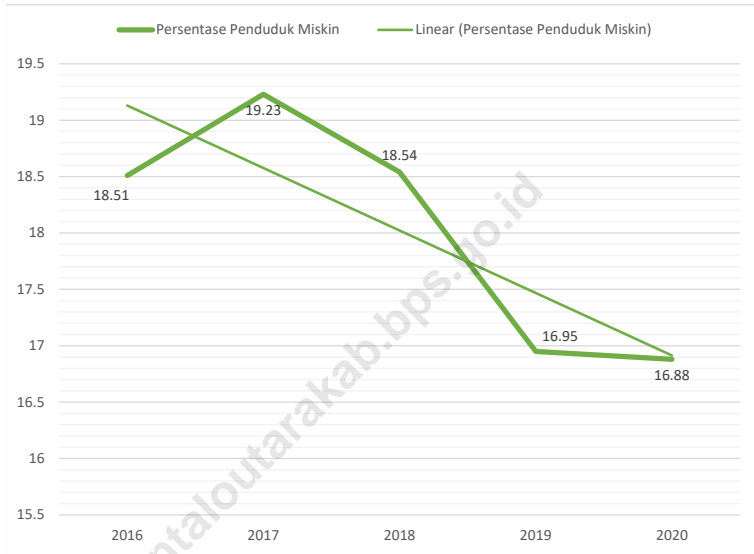

Sumber/Source : BPS, Survei Sosial Ekonomi Nasional/BPS-Statistics Indonesia, National Socioeconomic Survey

4.1 PENDIDIKAN EDUCATION

Tabel 4.1.1 **Jumlah Sekolah, Guru, dan Murid Taman Kanak-Kanak (TK) di Bawah Kementerian Pendidikan dan Kebudayaan Menurut Kecamatan di Kabupaten Gorontalo Utara, 2019/2020 dan 2020/2021**
Number of Schools, Teachers, and Pupils in Kindergarten Under The Ministry of Education and Culture by Subdistrict in Gorontalo Utara Regency, 2019/2020 dan 2020/2021

Kecamatan Subdistrict	Sekolah/Schools					
	Negeri Public		Swasta Private		Jumlah Total	
	2019/2020	2020/2021	2019/2020	2020/2021	2019/2020	2020/2021
(1)	(2)	(3)	(4)	(5)	(6)	(7)
Atinggola	-	-	14	13	14	13
Gentuma Raya	-	-	6	7	6	7
Kwandang	1	1	14	13	15	14
Tomilito	-	-	1	1	1	1
Ponelo Kepulauan	-	-	1	1	1	1
Anggrek	-	-	3	3	3	3
Monano	-	-	5	5	5	5
Sumalata	2	1	3	4	5	5
Sumalata Timur	-	-	2	2	2	2
Tolinggula	1	-	5	6	6	6
Biau	-	-	1	1	1	1
Gorontalo Utara	4	2	55	56	59	58

Lanjutan Tabel/*Continued Table 4.1.1*

Kecamatan Subdistrict	Guru ¹ /Teachers ¹					
	Negeri Public		Swasta Private		Jumlah Total	
	2019/2020	2020/2021	2019/2020	2020/2021	2019/2020	2020/2021
(1)	(8)	(9)	(10)	(11)	(12)	(13)
Atinggola	-	-	27	26	27	26
Gentuma Raya	-	-	11	14	11	14
Kwandang	6	5	44	30	50	35
Tomilito	-	-	3	2	3	2
Ponelo Kepulauan	-	-	3	2	3	2
Anggrek	-	-	8	8	8	8
Monano	-	-	12	10	12	10
Sumalata	9	6	13	9	22	15
Sumalata Timur	-	-	6	4	6	4
Tolinggula	2	-	8	11	10	11
Biau	-	-	1	2	1	2
Gorontalo Utara	17	11	136	118	153	129

Lanjutan Tabel/*Continued Table 4.1.1*

Kecamatan Subdistrict	Murid/Pupils					
	Negeri Public		Swasta Private		Jumlah Total	
	2019/2020	2020/2021	2019/2020	2020/2021	2019/2020	2020/2021
(1)	(14)	(15)	(16)	(17)	(18)	(19)
Atinggola	-	-	360	301	360	301
Gentuma Raya	-	-	201	230	201	230
Kwandang	48	50	518	385	566	435
Tomilito	-	-	30	21	30	21
Ponelo Kepulauan	-	-	44	30	44	30
Anggrek	-	-	132	109	132	109
Monano	-	-	138	126	138	126
Sumalata	96	48	160	175	256	223
Sumalata Timur	-	-	68	43	68	43
Tolinggula	29	-	133	139	162	139
Biau	-	-	38	39	38	39
Gorontalo Utara	173	98	1 822	1 598	1 995	1 696

Catatan/Note: ¹ Jumlah guru termasuk kepala sekolah dan guru/*The total of teachers including headmaster and teacher*

Sumber/Source: Dinas Pendidikan Kabupaten Gorontalo Utara, Data Semester Ganjil/*Education Agency of Gorontalo Utara Regency, Odd Semester Data*

Tabel
Table 4.1.2**Jumlah Sekolah, Guru, dan Murid Raudatul Atfal (RA)
di Bawah Kementerian Agama Menurut Kecamatan di
Kabupaten Gorontalo Utara, 2018/2019 dan 2019/2020**
**Number of Schools, Teachers, and Pupils in Raudatul Atfal
(RA) Under The Ministry of Religious Affairs by Subdistrict in
Gorontalo Utara Regency, 2018/2019 and 2019/2020**

Kecamatan Subdistrict	Sekolah/Schools		Guru/Teachers		Siswa/Pupils	
	2018/2019	2019/2020	2018/2019	2019/2020	2018/2019	2019/2020
(1)	(2)	(3)	(4)	(5)	(6)	(7)
Atinggola	...	-	...	-	...	-
Gentuma Raya	...	-	...	-	...	-
Kwandang	...	-	...	-	...	-
Tomilito	...	1	...	2	...	10
Ponelo Kepulauan	...	-	...	-	...	-
Anggrek	...	-	...	-	...	-
Monano	...	-	...	-	...	-
Sumalata	...	-	...	-	...	-
Sumalata Timur	...	-	...	-	...	-
Tolinggula	...	1	...	2	...	35
Biau	...	-	...	-	...	-
Gorontalo Utara	2	2	2	4	35	45

Sumber/Source: 2019/2020 - Kementerian Agama, EMIS, data semester ganjil laporan sampai dengan 15 Maret 2020/ Ministry of Religious Affairs, EMIS, odd semester report data up to March 15th, 2020
2020/2021 - Kementerian Agama, EMIS, data semester ganjil/ Ministry of Religious Affairs, EMIS, odd semester

Tabel
Table 4.1.3

Jumlah Sekolah, Guru, dan Murid Sekolah Dasar (SD) di Bawah Kementerian Pendidikan dan Kebudayaan Menurut Kecamatan Di Kabupaten Gorontalo Utara, 2019/2020 dan 2020/2021
Number of Schools, Teachers, and Pupils in Primary Schools Under The Ministry of Education and Culture by Subdistrict in Gorontalo Utara Regency, 2019/2020 and 2020/2021

Kecamatan Subdistrict	Sekolah/Schools					
	Negeri Public		Swasta Private		Jumlah Total	
	2019/2020	2020/2021	2019/2020	2020/2021	2019/2020	2020/2021
(1)	(2)	(3)	(4)	(5)	(6)	(7)
Atinggola	17	17	-	-	17	17
Gentuma Raya	10	10	-	-	10	10
Kwandang	24	24	1	1	25	25
Tomilito	7	7	-	-	7	7
Ponelo Kepulauan	6	6	-	-	6	6
Anggrek	16	16	-	-	16	16
Monano	9	9	-	-	9	9
Sumalata	14	14	-	-	14	14
Sumalata Timur	9	9	-	-	9	9
Tolinggula	15	15	-	-	15	15
Biau	7	7	-	-	7	7
Gorontalo Utara	134	134	1	1	135	135

Lanjutan Tabel/*Continued Table* 4.1.3

Kecamatan <i>Subdistrict</i>	Guru ¹ / <i>Teachers¹</i>					
	Negeri <i>Public</i>		Swasta <i>Private</i>		Jumlah <i>Total</i>	
	2019/2020	2020/2021	2019/2020	2020/2021	2019/2020	2020/2021
(1)	(8)	(9)	(10)	(11)	(12)	(13)
Atinggola	169	185	-	-	169	185
Gentuma Raya	90	110	-	-	90	110
Kwandang	237	275	5	3	242	278
Tomilito	54	57	-	-	54	57
Ponelo Kepulauan	47	47	-	-	47	47
Anggrek	148	161	-	-	148	161
Monano	66	73	-	-	66	73
Sumalata	89	102	-	-	89	102
Sumalata Timur	64	65	-	-	64	65
Tolinggula	108	123	-	-	108	123
Biau	53	59	-	-	53	59
Gorontalo Utara	1 125	1 257	5	3	1 130	1 260

Lanjutan Tabel/*Continued Table 4.1.3*

Kecamatan Subdistrict	Murid/Pupils					
	Negeri Public		Swasta Private		Jumlah Total	
	2019/2020	2020/2021	2019/2020	2020/2021	2019/2020	2020/2021
(1)	(14)	(15)	(16)	(17)	(18)	(19)
Atinggola	1 289	1 274	-	-	1 289	1 274
Gentuma Raya	1 044	1 060	-	-	1 044	1 060
Kwandang	2 893	2 745	22	21	2 915	2 766
Tomilito	823	780	-	-	823	780
Ponelo Kepulauan	452	419	-	-	452	419
Anggrek	1 614	1 513	-	-	1 614	1 513
Monano	774	740	-	-	774	740
Sumalata	1 360	1 322	-	-	1 360	1 322
Sumalata Timur	811	735	-	-	811	735
Tolinggula	1 243	1 218	-	-	1 243	1 218
Biau	701	637	-	-	701	637
Gorontalo Utara	13 004	12 443	22	21	13 026	12 464

Catatan/Note: ¹ Jumlah guru termasuk kepala sekolah dan guru/*The total of teachers including headmaster and teacher*

Sumber/Source: Kementerian Pendidikan dan Kebudayaan, Data Semester Ganjil/*Ministry of Educations and Culture, Odd Semester Data*

Tabel
Table 4.1.4

Jumlah Sekolah, Guru, dan Murid Madrasah Ibtidaiah (MI) di Bawah Kementerian Agama Menurut Kecamatan di Kabupaten Gorontalo Utara, 2018/2019 dan 2019/2020
Number of Schools, Teachers, and Pupils in Madrasah Ibtidaiah (MI) Under The Ministry of Religious Affairs by Subdistrict in Gorontalo Utara Regency, 2018/2019 and 2019/2020

Kecamatan Subdistrict	Sekolah/Schools					
	Negeri Public		Swasta Private		Jumlah Total	
	2018/2019	2019/2020	2018/2019	2019/2020	2018/2019	2019/2020
(1)	(2)	(3)	(4)	(5)	(6)	(7)
Atinggola	...	-	...	1	...	1
Gentuma Raya	...	-	...	1	...	1
Kwandang	...	-	...	6	...	6
Tomilito	...	-	...	-	...	-
Ponelo Kepulauan	...	-	...	-	...	-
Anggrek	...	-	...	1	...	1
Monano	...	-	...	1	...	1
Sumalata	...	1	...	1	...	2
Sumalata Timur	...	-	...	-	...	-
Tolinggula	...	-	...	1	...	1
Biau	...	-	...	-	...	-
Gorontalo Utara	1	1	11	12	12	13

Lanjutan Tabel/*Continued Table 4.1.4*

Kecamatan Subdistrict	Guru ¹ /Teachers ¹					
	Negeri Public		Swasta Private		Jumlah Total	
	2018/2019	2019/2020	2018/2019	2019/2020	2018/2019	2019/2020
(1)	(8)	(9)	(10)	(11)	(12)	(13)
Atinggola	...	-	...	10	...	10
Gentuma Raya	...	-	...	6	...	6
Kwandang	...	-	...	40	...	40
Tomilito	...	-	...	-	...	-
Ponelo Kepulauan	...	-	...	-	...	-
Anggrek	...	-	...	9	...	9
Monano	...	-	...	8	...	8
Sumalata	...	13	...	9	...	22
Sumalata Timur	...	-	...	-	...	-
Tolinggula	...	-	...	5	...	5
Biau	...	-	...	-	...	-
Gorontalo Utara	13	13	92	87	105	100

Lanjutan Tabel/*Continued Table* 4.1.4

Kecamatan <i>Subdistrict</i>	Murid/ <i>Pupils</i>					
	Negeri <i>Public</i>		Swasta <i>Private</i>		Jumlah <i>Total</i>	
	2018/2019	2019/2020	2018/2019	2019/2020	2018/2019	2019/2020
(1)	(14)	(15)	(16)	(17)	(18)	(19)
Atinggola	...	-	...	120	...	120
Gentuma Raya	...	-	...	71	...	71
Kwandang	...	-	...	506	...	506
Tomilito	...	-	...	-	...	-
Ponelo Kepulauan	...	-	...	-	...	-
Anggrek	...	-	...	157	...	157
Monano	...	-	...	63	...	63
Sumalata	...	168	...	63	...	231
Sumalata Timur	...	-	...	-	...	-
Tolinggula	...	-	...	82	...	82
Biau	...	-	...	-	...	-
Gorontalo Utara	179	168	992	1 062	1 171	1 230

Sumber/*Source*: 2017/2018 - Kementerian Agama, EMIS, data semester ganjil laporan sampai dengan 15 Maret 2020/ *Ministry of Religious Affairs, EMIS, odd semester report data up to March 15th, 2020*
 2018/2019 - Kementerian Agama, EMIS, data semester ganjil/ *Ministry of Religious Affairs, EMIS, odd semester*

Tabel
Table 4.1.5

Jumlah Sekolah, Guru, dan Murid Sekolah Menengah Pertama (SMP) di Bawah Kementerian Pendidikan dan Kebudayaan Menurut Kecamatan di Kabupaten Gorontalo Utara, 2019/2020 dan 2020/2021
Number of Schools, Teachers, and Pupils in Lower Secondary Schools Under The Ministry of Education and Culture by Subdistrict in Gorontalo Utara Regency, 2019/2020 and 2020/2021

Kecamatan Subdistrict	Sekolah/Schools					
	Negeri Public		Swasta Private		Jumlah Total	
	2019/2020	2020/2021	2019/2020	2020/2021	2019/2020	2020/2021
(1)	(2)	(3)	(4)	(5)	(6)	(7)
Atinggola	6	6	-	-	6	6
Gentuma Raya	4	4	-	-	4	4
Kwandang	5	5	2	2	7	7
Tomilito	3	3	-	-	3	3
Ponelo Kepulauan	2	2	-	-	2	2
Anggrek	5	5	-	-	5	5
Monano	4	4	-	-	4	4
Sumalata	4	4	-	-	4	4
Sumalata Timur	3	3	-	-	3	3
Tolinggula	6	6	-	-	6	6
Biau	2	2	-	-	2	2
Gorontalo Utara	44	44	2	2	46	46

Lanjutan Tabel/Continued Table 4.1.5

Kecamatan Subdistrict	Guru ¹ /Teachers ¹					
	Negeri Public		Swasta Private		Jumlah Total	
	2019/2020	2020/2021	2019/2020	2020/2021	2019/2020	2020/2021
(1)	(8)	(9)	(10)	(11)	(12)	(13)
Atinggola	74	73	-	-	74	73
Gentuma Raya	49	50	-	-	49	50
Kwandang	101	104	18	21	119	125
Tomilito	26	26	-	-	26	26
Ponelo Kepulauan	24	30	-	-	24	30
Anggrek	78	79	-	-	78	79
Monano	42	42	-	-	42	42
Sumalata	53	58	-	-	53	58
Sumalata Timur	40	39	-	-	40	39
Tolinggula	68	64	-	-	68	64
Biau	23	23	-	-	23	23
Gorontalo Utara	578	588	18	21	596	609

Lanjutan Tabel/Continued Table 4.1.5

Kecamatan Subdistrict	Murid/Pupils					
	Negeri Public		Swasta Private		Jumlah Total	
	2019/2020	2020/2021	2019/2020	2020/2021	2019/2020	2020/2021
(1)	(14)	(15)	(16)	(17)	(18)	(19)
Atinggola	563	616	-	-	563	616
Gentuma Raya	345	362	-	-	345	362
Kwandang	1 214	1 200	188	184	1 402	1 384
Tomilito	280	299	-	-	280	299
Ponelo Kepulauan	236	210	-	-	236	210
Anggrek	806	792	-	-	806	792
Monano	293	304	-	-	293	304
Sumalata	636	620	-	-	636	620
Sumalata Timur	475	464	-	-	475	464
Tolinggula	505	483	-	-	505	483
Biau	353	344	-	-	353	344
Gorontalo Utara	5 706	5 694	188	184	5 894	5 878

Catatan/Note: ¹ Jumlah guru termasuk kepala sekolah dan guru/The total of teachers including headmaster and teacher

Sumber/Source: Kementerian Pendidikan dan Kebudayaan, Data Semester Ganjil/Ministry of Educations and Culture, Odd Semester Data

Tabel
Table 4.1.6

Jumlah Sekolah, Guru, dan Murid Madrasah Tsanawiyah (MTs) di Bawah Kementerian Agama Menurut Kecamatan di Kabupaten Gorontalo Utara, 2018/2019 dan 2019/2020
Number of Schools, Teachers, and Pupils in Madrasah Tsanawiyah (MTs) Under The Ministry of Religious Affairs by Subdistrict in Gorontalo Utara Regency, 2018/2019 and 2019/2020

Kecamatan Subdistrict	Sekolah/Schools					
	Negeri Public		Swasta Private		Jumlah Total	
	2018/2019	2019/2020	2018/2019	2019/2020	2018/2019	2019/2020
(1)	(2)	(3)	(4)	(5)	(6)	(7)
Atinggola	...	1	...	-	...	1
Gentuma Raya	...	-	...	2	...	2
Kwandang	...	-	...	1	...	1
Tomilito	...	-	...	1	...	1
Ponelo Kepulauan	...	-	...	-	...	-
Anggrek	...	-	...	-	...	-
Monano	...	-	...	1	...	1
Sumalata	...	-	...	1	...	1
Sumalata Timur	...	-	...	-	...	-
Tolinggula	...	-	...	1	...	1
Biau	...	-	...	-	...	-
Gorontalo Utara	1	1	7	7	8	8

Lanjutan Tabel/Continued Table 4.1.6

Kecamatan Subdistrict	Guru ¹ /Teachers ¹					
	Negeri Public		Swasta Private		Jumlah Total	
	2018/2019	2019/2020	2018/2019	2019/2020	2018/2019	2019/2020
(1)	(8)	(9)	(10)	(11)	(12)	(13)
Atinggola	...	22	...	-	...	22
Gentuma Raya	...	-	...	24	...	24
Kwandang	...	-	...	19	...	19
Tomilito	...	-	...	3	...	3
Ponelo Kepulauan	...	-	...	-	...	-
Anggrek	...	-	...	-	...	-
Monano	...	-	...	11	...	11
Sumalata	...	-	...	7	...	7
Sumalata Timur	...	-	...	-	...	-
Tolinggula	...	-	...	14	...	14
Biau	...	-	...	-	...	-
Gorontalo Utara	22	22	85	78	107	100

Lanjutan Tabel/*Continued Table* 4.1.6

Kecamatan <i>Subdistrict</i>	Murid/ <i>Pupils</i>					
	Negeri <i>Public</i>		Swasta <i>Private</i>		Jumlah <i>Total</i>	
	2018/2019	2019/2020	2018/2019	2019/2020	2018/2019	2019/2020
(1)	(14)	(15)	(16)	(17)	(18)	(19)
Atinggola	...	111	...	-	...	111
Gentuma Raya	...	-	...	229	...	229
Kwandang	...	-	...	231	...	231
Tomilito	...	-	...	41	...	41
Ponelo Kepulauan	...	-	...	-	...	-
Anggrek	...	-	...	-	...	-
Monano	...	-	...	137	...	137
Sumalata	...	-	...	59	...	59
Sumalata Timur	...	-	...	-	...	-
Tolinggula	...	-	...	117	...	117
Biau	...	-	...	-	...	-
Gorontalo Utara	119	111	711	814	830	925

Sumber/*Source*: 2017/2018 - Kementerian Agama, EMIS, data semester ganjil laporan sampai dengan 15 Maret 2020/ *Ministry of Religious Affairs, EMIS, odd semester report data up to March 15th, 2020*
 2018/2019 - Kementerian Agama, EMIS, data semester ganjil/ *Ministry of Religious Affairs, EMIS, odd semester*

Tabel
Table 4.1.7

Jumlah Sekolah, Guru, dan Murid Sekolah Menengah Atas (SMA) di Bawah Kementerian Pendidikan dan Kebudayaan Menurut Kecamatan di Kabupaten Gorontalo Utara, 2019/2020 dan 2020/2021
Number of Schools, Teachers, and Pupils in Upper Secondary Schools Under The Ministry of Education and Culture by Subdistrict in Gorontalo Utara Regency, 2019/2020 and 2020/2021

Kecamatan Subdistrict	Sekolah/Schools					
	Negeri Public		Swasta Private		Jumlah Total	
	2017/2018	2018/2019	2017/2018	2018/2019	2017/2018	2018/2019
(1)	(2)	(3)	(4)	(5)	(6)	(7)
Atinggola	1	1	-	-	1	1
Gentuma Raya	-	-	1	1	1	1
Kwandang	3	3	-	-	3	3
Tomilito	-	-	-	-	-	-
Ponelo Kepulauan	1	1	-	-	1	1
Anggrek	1	1	-	-	1	1
Monano	-	-	-	-	-	-
Sumalata	1	1	-	-	1	1
Sumalata Timur	1	1	-	-	1	1
Tolinggula	1	1	-	-	1	1
Biau	1	1	-	-	1	1
Gorontalo Utara	10	10	1	1	11	11

Lanjutan Tabel/*Continued Table 4.1.7*

Kecamatan <i>Subdistrict</i>	Guru ¹ / <i>Teachers¹</i>					
	Negeri <i>Public</i>		Swasta <i>Private</i>		Jumlah <i>Total</i>	
	2017/2018	2018/2019	2017/2018	2018/2019	2017/2018	2018/2019
(1)	(8)	(9)	(10)	(11)	(12)	(13)
Atinggola	30	30	-	-	30	30
Gentuma Raya	-	-	8	7	8	7
Kwandang	104	109	-	-	104	109
Tomilito	-	-	-	-	-	-
Ponelo Kepulauan	14	15	-	-	14	15
Anggrek	31	28	-	-	31	28
Monano	-	-	-	-	-	-
Sumalata	20	21	-	-	20	21
Sumalata Timur	17	16	-	-	17	16
Tolinggula	22	26	-	-	22	26
Biau	15	17	-	-	15	17
Gorontalo Utara	253	262	8	7	261	269

Lanjutan Tabel/*Continued Table 4.1.7*

Kecamatan Subdistrict	Murid/Pupils					
	Negeri Public		Swasta Private		Jumlah Total	
	2017/2018	2018/2019	2017/2018	2018/2019	2017/2018	2018/2019
(1)	(14)	(15)	(16)	(17)	(18)	(19)
Atinggola	531	522	-	-	531	522
Gentuma Raya	-	-	88	83	88	83
Kwandang	1 814	1 900	-	-	1 814	1 900
Tomilito	-	-	-	-	-	-
Ponelo Kepulauan	163	155	-	-	163	155
Anggrek	471	509	-	-	471	509
Monano	-	-	-	-	-	-
Sumalata	363	341	-	-	363	341
Sumalata Timur	239	268	-	-	239	268
Tolinggula	447	467	-	-	447	467
Biau	318	308	-	-	318	308
Gorontalo Utara	4 346	4 470	88	83	4 434	4 553

Catatan/Note: ¹ Jumlah guru termasuk kepala sekolah dan guru/*The total of teachers including headmaster and teacher*

Sumber/Source: Kementerian Pendidikan dan Kebudayaan, Data Semester Ganjil/*Ministry of Educations and Culture, Odd Semester Data*

Tabel
Table 4.1.8

Jumlah Sekolah, Guru, dan Murid Sekolah Menengah Kejuruan (SMK) di Bawah Kementerian Pendidikan dan Kebudayaan Menurut Kecamatan di Kabupaten Gorontalo Utara, 2019/2020 dan 2020/2021
Number of Schools, Teachers, and Pupils in Vocational High Schools Under The Ministry of Education and Culture by Subdistrict in Gorontalo Utara Regency, 2019/2020 and 2020/2021

Kecamatan Subdistrict	Sekolah/Schools					
	Negeri Public		Swasta Private		Jumlah Total	
	2019/2020	2020/2021	2019/2020	2020/2021	2019/2020	2020/2021
(1)	(2)	(3)	(4)	(5)	(6)	(7)
Atinggola	-	-	-	-	-	-
Gentuma Raya	1	1	-	-	1	1
Kwandang	-	-	1	1	1	1
Tomilito	1	1	1	1	2	2
Ponelo Kepulauan	-	-	-	-	-	-
Anggrek	1	1	-	-	1	1
Monano	-	-	-	-	-	-
Sumalata	1	1	-	-	1	1
Sumalata Timur	-	-	-	-	-	-
Tolinggula	-	-	-	-	-	-
Biau	-	-	-	-	-	-
Gorontalo Utara	4	4	2	2	6	6

Lanjutan Tabel/Continued Table 4.1.8

Kecamatan Subdistrict	Guru ¹ /Teachers ¹					
	Negeri Public		Swasta Private		Jumlah Total	
	2019/2020	2020/2021	2019/2020	2020/2021	2019/2020	2020/2021
(1)	(8)	(9)	(10)	(11)	(12)	(13)
Atinggola	-	-	-	-	-	-
Gentuma Raya	28	29	-	-	28	29
Kwandang	-	-	20	21	20	21
Tomilito	14	15	17	16	31	31
Ponelo Kepulauan	-	-	-	-	-	-
Anggrek	25	27	-	-	25	27
Monano	-	-	-	-	-	-
Sumalata	14	16	-	-	14	16
Sumalata Timur	-	-	-	-	-	-
Tolinggula	-	-	-	-	-	-
Biau	-	-	-	-	-	-
Gorontalo Utara	81	87	37	37	118	124

Lanjutan Tabel/*Continued Table* 4.1.8

Kecamatan <i>Subdistrict</i>	Murid/ <i>Pupils</i>					
	Negeri <i>Public</i>		Swasta <i>Private</i>		Jumlah <i>Total</i>	
	2019/2020	2020/2021	2019/2020	2020/2021	2019/2020	2020/2021
(1)	(14)	(15)	(16)	(17)	(18)	(19)
Atinggola	-	-	-	-	-	-
Gentuma Raya	402	382	-	-	402	382
Kwandang	-	-	127	106	127	106
Tomilito	62	75	107	91	169	166
Ponelo Kepulauan	-	-	-	-	-	-
Anggrek	161	158	-	-	161	158
Monano	-	-	-	-	-	-
Sumalata	151	163	-	-	151	163
Sumalata Timur	-	-	-	-	-	-
Tolinggula	-	-	-	-	-	-
Biau	-	-	-	-	-	-
Gorontalo Utara	776	778	234	197	1 010	975

Catatan/*Note*: ¹ Guru yang mengajar di 2 sekolah atau lebih dihitung di masing-masing sekolah. Jumlah guru termasuk kepala sekolah dan guru/*The teacher who taught in two schools or more counted in every school. The total of teachers including headmaster and teacher*

Sumber/*Source*: Kementerian Pendidikan dan Kebudayaan, Sistem Data Pokok Pendidikan, data semester ganjil laporan sampai dengan 2020/*Ministry of Educations and Culture, Basic Education Data System, odd semester report data up to 2020*

Tabel
Table 4.1.9

Jumlah Sekolah, Guru, dan Murid Madrasah Aliyah (MA) di Bawah Kementerian Agama Menurut Kecamatan di Kabupaten Gorontalo Utara, 2018/2019 dan 2019/2020
Number of Schools, Teachers, and Pupils in Madrasah Aliyah (MA) Under the Ministry of Religious Affairs by Subdistrict in Gorontalo Utara Regency, 2018/2019 and 2019/2020

Kecamatan Subdistrict	Sekolah/Schools					
	Negeri Public		Swasta Private		Jumlah Total	
	2018/2019	2019/2020	2018/2019	2019/2020	2018/2019	2019/2020
(1)	(2)	(3)	(4)	(5)	(6)	(7)
Atinggola	...	-	...	-	...	-
Gentuma Raya	...	-	...	1	...	1
Kwandang	...	-	...	1	...	1
Tomilito	...	-	...	-	...	-
Ponelo Kepulauan	...	-	...	-	...	-
Anggrek	...	-	...	-	...	-
Monano	...	-	...	1	...	1
Sumalata	...	-	...	-	...	-
Sumalata Timur	...	-	...	-	...	-
Tolinggula	...	-	...	-	...	-
Biau	...	-	...	-	...	-
Gorontalo Utara	-	-	-	3	-	3

Lanjutan Tabel/*Continued Table* 4.1.9

Kecamatan <i>Subdistrict</i>	Guru/Teachers					
	Negeri <i>Public</i>		Swasta <i>Private</i>		Jumlah <i>Total</i>	
	2018/2019	2019/2020	2018/2019	2019/2020	2018/2019	2019/2020
(1)	(8)	(9)	(10)	(11)	(12)	(13)
Atinggola	...	-	...	-	...	-
Gentuma Raya	...	-	...	20	...	20
Kwandang	...	-	...	22	...	22
Tomilito	...	-	...	-	...	-
Ponelo Kepulauan	...	-	...	-	...	-
Anggrek	...	-	...	-	...	-
Monano	...	-	...	11	...	11
Sumalata	...	-	...	-	...	-
Sumalata Timur	...	-	...	-	...	-
Tolinggula	...	-	...	-	...	-
Biau	...	-	...	-	...	-
Gorontalo Utara	-	-	53	53	53	53

Lanjutan Tabel/Continued Table 4.1.9

Kecamatan Subdistrict	Murid/Pupils					
	Negeri Public		Swasta Private		Jumlah Total	
	2018/2019	2019/2020	2018/2019	2019/2020	2018/2019	2019/2020
(1)	(14)	(15)	(16)	(17)	(18)	(19)
Atinggola	...	-	...	-	...	-
Gentuma Raya	...	-	...	169	...	169
Kwandang	...	-	...	97	...	97
Tomilito	...	-	...	-	...	-
Ponelo Kepulauan	...	-	...	-	...	-
Anggrek	...	-	...	-	...	-
Monano	...	-	...	87	...	87
Sumalata	...	-	...	-	...	-
Sumalata Timur	...	-	...	-	...	-
Tolinggula	...	-	...	-	...	-
Biau	...	-	...	-	...	-
Gorontalo Utara	-	0	320	353	320	353

Sumber/Source: 2017/2018 - Kementerian Agama, EMIS, data semester ganjil laporan sampai dengan 15 Maret 2020/ Ministry of Religious Affairs, EMIS, odd semester report data up to March 15th, 2020
 2018/2019 - Kementerian Agama, EMIS, data semester ganjil/ Ministry of Religious Affairs, EMIS, odd semester

Tabel
Table 4.1.10

Jumlah Desa¹/Kelurahan yang Memiliki Fasilitas Sekolah Menurut Kecamatan dan Tingkat Pendidikan di Kabupaten Gorontalo Utara, 2018– 2020
Number of Villages¹/Kelurahan Having Educational Facilities by Subdistrict and Educational Level in Gorontalo Utara Regency, 2018– 2020

Kecamatan Subdistrict	SD Primary School		
	2018	2019	2020
(1)	(2)	(3)	(4)
Atinggola	14	14	14
Gentuma Raya	8	8	8
Kwandang	17	17	17
Tomilito	9	9	9
Ponelo Kepulauan	4	4	4
Anggrek	13	13	13
Monano	7	8	8
Sumalata	11	11	11
Sumalata Timur	9	9	9
Tolinggula	9	9	9
Biau	6	6	6
Gorontalo Utara	107	108	108

Lanjutan Tabel/*Continued Table* 4.1.10

Kecamatan Subdistrict	SMP Lower Secondary School		
	2018	2019	2020
(1)	(5)	(6)	(7)
Atinggola	7	7	7
Gentuma Raya	5	5	5
Kwandang	7	8	8
Tomilito	4	4	4
Ponelo Kepulauan	2	2	2
Anggrek	5	5	5
Monano	5	5	5
Sumalata	5	5	5
Sumalata Timur	3	3	3
Tolinggula	7	7	7
Biau	2	2	2
Gorontalo Utara	52	53	53

Lanjutan Tabel/*Continued Table* 4.1.10

Kecamatan <i>Subdistrict</i>	SMA <i>Upper Secondary School</i>		
	2018	2019	2020
(1)	(8)	(9)	(10)
Atinggola	1	1	1
Gentuma Raya	2	2	2
Kwandang	4	5	5
Tomilito	1	–	–
Ponelo Kepulauan	1	1	1
Anggrek	1	1	1
Monano	1	1	1
Sumalata	1	1	1
Sumalata Timur	1	1	1
Tolinggula	1	1	1
Biau	1	1	1
Gorontalo Utara	15	15	15

Lanjutan Tabel/*Continued Table* 4.1.10

Kecamatan Subdistrict	SMK Vocational High School		
	2018	2019	2020
(1)	(11)	(12)	(13)
Atinggola	-	-	-
Gentuma Raya	1	1	1
Kwandang	1	1	1
Tomilito	2	2	2
Ponelo Kepulauan	-	-	-
Anggrek	1	1	1
Monano	-	-	-
Sumalata	1	1	1
Sumalata Timur	-	-	-
Tolinggula	-	-	-
Biau	-	-	-
Gorontalo Utara	6	6	6

Lanjutan Tabel/*Continued Table* 4.1.10

Kecamatan <i>Subdistrict</i>	Perguruan Tinggi <i>University</i>		
	2018	2019	2020
(1)	(14)	(15)	(16)
Atinggola	–	–	–
Gentuma Raya	–	–	–
Kwandang	2	3	3
Tomilito	–	–	–
Ponelo Kepulauan	–	–	–
Anggrek	–	–	–
Monano	–	–	–
Sumalata	–	–	–
Sumalata Timur	–	–	–
Tolinggula	–	–	–
Biau	–	–	–
Gorontalo Utara	2	3	3

Catatan/*Note*: ¹ Desa pada tabel ini termasuk Unit Permukiman Transmigrasi (UPT) yang masih dibina oleh kementerian terkait dan nagari di Kabupaten/Kota Sumatera Barat/*Villages in this table include Transmigration Settlement Unit which is still fostered by the relevant ministries and the nagari in the Province of Sumatera Barat*

Sumber/*Source*: BPS, Pendataan Potensi Desa (Podes)/ *BPS–Statistics Indonesia, Village Potential Data Collection*

Tabel
Table 4.1.11

Angka Partisipasi Murni (APM) dan Angka Partisipasi Kasar (APK) Menurut Jenjang Pendidikan di Kabupaten Gorontalo Utara, 2019 dan 2020
Net Enrollment Rate and Gross Enrollment Rate by Educational Level in Gorontalo Utara Regency, 2019 and 2020

Jenjang Pendidikan Education Level	APM		APK	
	Net Enrollment Rate		Gross Enrollment Rate	
	2019	2020	2019	2020
(1)	(2)	(3)	(4)	(5)
SD/MI/Sederajat Primary School	98,46	98,90	106,92	105,13
SMP/MTs/Sederajat Lower Secondary School	80,97	81,16	86,29	90,34
SMA/SMK/MA/Sederajat Upper Secondary School	60,74	60,83	73,66	75,01

Sumber/Source: Badan Pusat Statistik Kabupaten Gorontalo Utara, Survei Sosial Ekonomi Nasional 2020 / BPS – Statistics Agency of Gorontalo Utara Regency, National Socioeconomic Survey 2020

Tabel
Table 4.1.12

Persentase Penduduk Berumur 15 Tahun ke Atas yang Melek Huruf Menurut Kelompok Umur di Kabupaten Gorontalo Utara, 2019 dan 2020
Percentage of Literate People Aged 15 Years and Over by Age Group in Gorontalo Utara Regency, 2019 and 2020

Kelompok Umur <i>Age Group</i>	Angka Melek Huruf <i>Literacy Rate</i>	
	2019	2020
(1)	(2)	(3)
15–19	100,00	100,00
20–24	100,00	99,5
25–29	99,38	100,00
30–34	99,73	98,5
35–39	99,47	100
40–44	99,32	98,8
45–49	98,19	97,0
50+	94,89	93,6
Jumlah/Total	98,34	97,8
15–24	100,00	99,8
15–44	99,66	99,5
15+	98,34	97,8
45+	95,78	94,5

Sumber/Source: Badan Pusat Statistik Kabupaten Gorontalo Utara, Survei Sosial Ekonomi Nasional 2020 / BPS – Statistics Agency of Gorontalo Utara Regency, National Socioeconomic Survey 2020

Tabel 4.1.13 **Persentase Penduduk Usia 7–24 Tahun Menurut Jenis Kelamin, Kelompok Umur Sekolah, dan Partisipasi Sekolah di Kabupaten Gorontalo Utara, 2020**
Percentage of Population Aged 7-24 Years by Sex, Age Group, and School Participation in Gorontalo Utara Regency, 2020

Jenis Kelamin dan Kelompok Umur Sekolah <i>Sex and School Age Group</i>	Partisipasi Sekolah <i>School Participation</i>		
	Tidak/Belum Pernah Sekolah <i>Not/Never Attending School</i>	Masih Sekolah <i>Attending School</i>	Tidak Sekolah Lagi <i>Not Attending School Anymore</i>
(1)	(2)	(3)	(4)
Laki-Laki/Male			
7-12	0,00	100,00	0,00
13-15	0,80	93,40	5,80
16-18	0,00	73,90	26,10
19-24	0,00	17,10	82,90
Subtotal	0,10	69,60	30,30
Perempuan/Female			
7-12	0,00	99,60	0,40
13-15	0,00	93,90	6,10
16-18	0,00	63,90	36,10
19-24	1,90	18,80	79,40
Subtotal	0,60	67,60	31,80
Laki-laki+Perempuan/Male+Female			
7-12	0,00	99,80	0,20
13-15	0,40	93,60	6,00
16-18	0,00	69,10	30,90
19-24	0,90	17,90	81,20
Subtotal	0.30	68,70	31,00

Sumber/Source: Badan Pusat Statistik Kabupaten Gorontalo Utara, Survei Sosial Ekonomi Nasional 2020 / BPS – Statistics Agency of Gorontalo Utara Regency, National Socioeconomic Survey 2020

4.2 KESEHATAN HEALTH

Tabel
Table 4.2.1 **Jumlah Desa¹/Kelurahan Yang Memiliki Sarana Kesehatan Menurut Kecamatan di Kabupaten Gorontalo Utara, 2018–2020**
Number of Villages¹/Kelurahan Having Health Facilities by Subdistrict in Gorontalo Utara Regency, 2018–2020

Kecamatan Subdistrict	Rumah Sakit Hospital		
	2018	2019	2020
(1)	(2)	(3)	(4)
Atinggola	-	-	-
Gentuma Raya	-	-	-
Kwandang	1	1	1
Tomilito	-	-	-
Ponelo Kepulauan	-	-	-
Anggrek	-	-	-
Monano	-	-	-
Sumalata	-	-	-
Sumalata Timur	-	-	-
Tolinggula	-	-	-
Biau	-	-	-
Gorontalo Utara	1	1	1

Lanjutan Tabel/*Continued Table* 4.2.1

Kecamatan <i>Subdistrict</i>	Rumah Sakit Bersalin <i>Maternity Hospital</i>		
	2018	2019	2020
(1)	(5)	(6)	(7)
Atinggola	-	-	-
Gentuma Raya	-	-	-
Kwandang	-	-	-
Tomilito	-	-	-
Ponelo Kepulauan	-	-	-
Anggrek	-	-	-
Monano	-	-	-
Sumalata	-	-	-
Sumalata Timur	-	-	-
Tolinggula	-	-	-
Biau	-	-	-
Gorontalo Utara	-	-	-

Lanjutan Tabel/*Continued Table* 4.2.1

Kecamatan <i>Subdistrict</i>	Poliklinik <i>Polyclinic</i>		
	2018	2019	2020
(1)	(8)	(9)	(10)
Atinggola	-	-	-
Gentuma Raya	-	-	-
Kwandang	1	-	-
Tomilito	-	1	1
Ponelo Kepulauan	1	-	-
Anggrek	1	2	2
Monano	-	-	-
Sumalata	-	-	-
Sumalata Timur	-	-	-
Tolinggula	-	-	-
Biau	-	-	-
Gorontalo Utara	3	3	3

Lanjutan Tabel/Continued Table 4.2.1

Kecamatan Subdistrict	Puskesmas Public Health Center		
	2018	2019	2020
(1)	(11)	(12)	(13)
Atinggola	1	1	1
Gentuma Raya	1	1	1
Kwandang	2	2	2
Tomilito	1	1	1
Ponelo Kepulauan	1	1	1
Anggrek	2	2	2
Monano	1	1	1
Sumalata	2	2	2
Sumalata Timur	1	1	1
Tolinggula	2	2	2
Biau	1	1	1
Gorontalo Utara	15	15	15

Lanjutan Tabel/*Continued Table* 4.2.1

Kecamatan <i>Subdistrict</i>	Puskesmas Pembantu <i>Subsidiary of Public Health Center</i>		
	2018	2019	2020
(1)	(14)	(15)	(16)
Atinggola	1	3	3
Gentuma Raya	4	4	3
Kwandang	1	–	1
Tomilito	1	1	1
Ponelo Kepulauan	-	–	–
Anggrek	7	4	4
Monano	2	6	6
Sumalata	1	–	–
Sumalata Timur	6	6	7
Tolinggula	2	3	3
Biau	3	3	3
Gorontalo Utara	28	30	31

Lanjutan Tabel/Continued Table 4.2.1

Kecamatan Subdistrict	Apotek Pharmacy		
	2018	2019	2020
(1)	(17)	(18)	(19)
Atinggola	1	1	1
Gentuma Raya	1	2	2
Kwandang	6	7	9
Tomilito	-	-	-
Ponelo Kepulauan	-	-	1
Anggrek	1	1	1
Monano	-	-	-
Sumalata	-	-	-
Sumalata Timur	1	1	1
Tolinggula	-	-	-
Biau	-	-	-
Gorontalo Utara	10	12	15

Catatan/Note: ¹ Desa pada tabel ini termasuk Unit Permukiman Transmigrasi (UPT) yang masih dibina oleh kementerian terkait dan nagari di Kabupaten/Kota Sumatera Barat/Villages in this table include Transmigration Settlement Unit which is still fostered by the relevant ministries and the nagari in the Province of Sumatera Barat

Sumber/Source: BPS, Pendataan Potensi Desa (Podes)/BPS-Statistics Indonesia, Village Potential Data Collecting

Tabel
Table 4.2.2**Jumlah Tenaga Kesehatan Menurut Kecamatan di
Kabupaten Gorontalo Utara, 2020**
**Number of Health Human Resources by Subdistrict in
Gorontalo Utara Regency, 2020**

Kecamatan Subdistrict	Dokter ¹ Doctor ¹	Dokter Gigi ² Dentist ²	Perawat Nurse	Bidan Midwife	Tenaga Kefarmasian Pharmacist
(1)	(2)	(3)	(4)	(5)	(6)
Atinggola	2	...	23	13	5
Gentuma Raya	1	...	19	15	2
Kwandang ³	29	2	121	75	21
Tomilito	1	...	10	11	2
Ponelo Kepulauan	1	...	4	9	1
Anggrek	2	...	34	33	2
Monano	1	...	10	11	1
Sumalata	1	...	7	10	1
Sumalata Timur	1	...	15	21	2
Tolinggula	3	...	20	15	4
Biau	0	...	6	12	1
Gorontalo Utara	42	...	269	225	42

Lanjutan Tabel/Continued Table 4.2.2

Kecamatan Subdistrict	Tenaga Kesehatan Masyarakat Public Health worker	Tenaga Kesehatan Lingkungan Enviromental Health Worker	Tenaga Gizi Nutritionist	Ahli Teknologi Laboratorium Medik Medical Laboratory Technician
(1)	(7)	(8)	(9)	(10)
Atinggola	3	...
Gentuma Raya	3	...
Kwandang ³	26	2	16	3
Tomilito	2	...
Ponelo Kepulauan	3	...
Anggrek	8	...
Monano	1	...
Sumalata	2	...
Sumalata Timur	3	...
Tolinggula	2	...
Biau	2	...
Gorontalo Utara	45	...

Catatan/Note: ¹ Dokter dalam tabel ini termasuk dokter spesialis (selain spesialis gigi) dan dokter umum/Doctor in this table include medical specialist (exclude dentist specialist) and general practitioner

² Dokter gigi dalam tabel ini termasuk dokter spesialis gigi dan dokter gigi/Doctor in this table include dentist dan dentist specialist

³ Termasuk Tenaga Kesehatan di Rumah Sakit Umum Daerah dr Zainal Umar Siddiki / Including Medical Personnel From dr Zainal Umar Siddiki Regional Public Hospital

Sumber/Source: Dinas Kesehatan Kabupaten Gorontalo Utara, Rumah Sakit Umum Daerah dr Zainal Umar Siddiki/Public Health Office of Gorontalo Utara Regency, dr Zainal Umar Siddiki Regional Public Hospital

Tabel
Table 4.2.3**Jumlah Rumah Sakit Umum, Rumah Sakit Khusus,
Puskesmas, Klinik Pratama, dan Posyandu Menurut
Kecamatan di Kabupaten Gorontalo Utara, 2019 dan 2020**
*Number of General Hospital, Specialized Hospital, Public
Health Center, Primary Clinic, and Integrated Health Post by
Subdistrict in Gorontalo Utara Regency, 2019 and 2020*

Kecamatan Subdistrict	Rumah Sakit Umum General Hospital		Rumah Sakit Khusus Specialized Hospital	
	2019	2020	2019	2020
(1)	(2)	(3)	(4)	(5)
Atinggola	-	-	-	-
Gentuma Raya	-	-	-	-
Kwandang	1	1	-	-
Tomilito	-	-	-	-
Ponelo Kepulauan	-	-	-	-
Anggrek	-	-	-	-
Monano	-	-	-	-
Sumalata	-	-	-	-
Sumalata Timur	-	-	-	-
Tolinggula	-	-	-	-
Biau	-	-	-	-
Gorontalo Utara	1	1	-	-

Lanjutan Tabel/*Continued Table 4.2.3*

Kecamatan Subdistrict	Puskesmas ¹ Rawat Inap Public Health Center ¹ with Inpatient Care		Puskesmas ¹ Non Rawat Inap Public Health Center ¹ without Inpatient Care	
	2019	2020	2019	2020
(1)	(6)	(7)	(8)	(9)
Atinggola	1	1	-	-
Gentuma Raya	-	-	1	1
Kwandang	1	1	1	1
Tomilito	-	-	1	1
Ponelo Kepulauan	-	-	1	1
Anggrek	1	1	1	1
Monano	-	-	1	1
Sumalata	1	1	-	-
Sumalata Timur	-	-	2	2
Tolinggula	1	1	1	1
Biau	-	-	1	1
Gorontalo Utara	5	5	10	10

Lanjutan Tabel/*Continued Table 4.2.3*

Kecamatan Subdistrict	Klinik Pratama Primary Clinic		Posyandu Integrated Health Post	
	2019	2020	2019	2020
(1)	(10)	(11)	(12)	(13)
Atinggola	-	-	21	21
Gentuma Raya	-	-	15	15
Kwandang	-	-	37	38
Tomilito	-	-	12	12
Ponelo Kepulauan	-	-	9	9
Anggrek	-	-	28	28
Monano	-	-	15	15
Sumalata	-	-	24	24
Sumalata Timur	-	-	19	19
Tolinggula	-	-	26	26
Biau	-	-	16	16
Gorontalo Utara	-	-	222	223

Catatan/Note: ¹ Puskesmas yang teregistrasi/*Registered Public Health Center*

Sumber/Source: Dinas Kesehatan Kabupaten Gorontalo Utara/*Health Agency of Gorontalo Utara Regency*

Tabel 4.2.4 **Persentase Penduduk yang Mempunyai Keluhan Kesehatan Selama Sebulan Terakhir Menurut Kecamatan di Kabupaten Gorontalo Utara, 2015–2020**
Percentage of People Who Had Health Complaint During a Month Prior to The Survey by Subdistrict in Gorontalo Utara Regency, 2015–2020

Kecamatan Subdistrict	2015	2016	2017	2018	2019	2020
(1)	(2)	(3)	(4)	(5)	(6)	(7)
Atinggola
Gentuma Raya
Kwandang
Tomilito
Ponelo Kepulauan
Anggrek
Monano
Sumalata
Sumalata Timur
Tolinggula
Biau
Gorontalo Utara	38,92	29,50	26,39	32,54	18,80	16,02

Sumber/Source: Badan Pusat Statistik Kabupaten Gorontalo Utara, Survei Sosial Ekonomi Nasional (Susenas)/BPS-Statistics Agency Of Gorontalo Utara Regency, National Socioeconomic Survey

Tabel 4.2.5 Jumlah Dokter Spesialis, Dokter Umum, dan Dokter Gigi Menurut Sarana Pelayanan Kesehatan, 2020
Number of Medical Specialist, General Practitioners, and Dentists by Health Facilities, 2020

Sarana Pelayanan Kesehatan Health Facilities	Dokter Spesialis Medical Specialist	Dokter Umum General Practitioners	Dokter Gigi Dentist
(1)	(2)	(3)	(4)
Puskesmas ¹ Public Health Center	-	19	-
Rumah Sakit ² Hospital	12	11	2
Gorontalo Utara	12	30	2

Sumber/Source: ¹Dinas Kesehatan Kabupaten Gorontalo Utara / Health Agency of Gorontalo Utara Regency

²Rumah Sakit Umum Daerah dr Zainal Umar Siddiki / dr Zainal Umar Siddiki Regional Public Hospital

Tabel 4.2.6 **Jumlah Perempuan Pernah Kawin Berumur 15-49 Tahun Yang Melahirkan Anak Lahir Hidup (ALH) Menurut Penolong Proses Kelahiran di Kabupaten Gorontalo Utara, 2016-2020**
Number of Ever Married Women Aged 15-49 Years Who gave birth to Children Ever Born by Birth Attendant in Gorontalo Utara Regency, 2016-2020

Tahun Years	Tenaga Kesehatan Health Personnel	Non Tenaga Kesehatan Non-Health Personnel	Jumlah Total	Persentase Tenaga Kesehatan Percentage of Health Personnel
(1)	(2)	(3)	(4)	(5)
2016	4 532	217	4 749	95,43
2017	2 139	45	2 184	97,94
2018	2 126	476	2 602	81,71
2019	2 305	38	2 343	98,38
2020	2 261	59	2 320	97,46

Sumber/Source: Dinas Kesehatan Kabupaten Gorontalo Utara / Health Agency of Gorontalo Utara Regency

Tabel
Table 4.2.7

Jumlah Bayi Lahir, Bayi Berat Badan Lahir Rendah (BBLR), dan Bergizi Buruk Menurut Kecamatan di Kabupaten Gorontalo Utara, 2020
Number of Infants Born, Infant Low Birth Weight (LBW), and Malnutrition by Subdistrict in Gorontalo Utara Regency, 2020

Kecamatan Subdistricts	Bayi Lahir Infant Born	BBLR LBW	Gizi Buruk Malnutrition
(1)	(2)	(3)	(4)
Atinggola	192	12	4
Gentuma Raya	162	13	-
Kwandang	234	21	9
Tomilito	193	8	2
Ponelo Kepulauan	85	9	2
Anggrek	194	20	11
Monano	134	9	3
Sumalata	116	5	4
Sumalata Timur	127	9	2
Tolinggula	191	13	1
Biau	115	13	-
Gorontalo Utara	1 743	132	38

Sumber/Source: Dinas Kesehatan Kabupaten Gorontalo Utara / Health Agency of Gorontalo Utara Regency

Tabel 4.2.8 **Jumlah Ibu Hamil, Melakukan Kunjungan K1, K4, Kurang Energi Kronis (KEK) dan mendapat Tablet Zat Besi (Fe) di Kabupaten Gorontalo Utara, 2016-2020**
Number of Pregnant Women, Do Visit K1, Do Visit K4, Chronic Energy Deficiency and Received Iron Tablets in Gorontalo Utara Regency, 2016-2020

Tahun Years	Jumlah Ibu Hamil Number of Pregnant Women	Melakukan Kunjungan K1 Do Visit K1	Melakukan Kunjungan K4 Do Visit K4	Kurang Energi Kronis (KEK) Chronic Energy Deficiency	Mendapat Zat Besi Received Iron (Fe) Tablets
(1)	(2)	(3)	(4)	(5)	(6)
2016	2 730	2 344	1 763	343	4 073
2017	2 728	2 442	1 853	454	1 854
2018	2 721	2 401	1 635	497	1 669
2019	2 713	2 636	1 787	460	1 959
2020	2 703	2 452	1 602	370	1 853

Sumber/Source: Dinas Kesehatan Kabupaten Gorontalo Utara / Health Agency of Gorontalo Utara Regency

Tabel
Table 4.2.9

Banyaknya Balita yang Pernah Mendapat Imunisasi Menurut Kecamatan dan Jenis Imunisasi di Kabupaten Gorontalo Utara, 2020
Number of Children Under Five Years Ever Been Immunized by Subdistrict and Type of Immunization in Gorontalo Utara Regency, 2020

Kecamatan Subdistrict	Jenis Imunisasi Type of Immunization				
	BCG	DPT			Campak Measles
		I	II	III	
(1)	(2)	(3)	(4)	(5)	(6)
Atinggola	176	191	170	156	179
Gentuma Raya	159	155	173	142	182
Kwandang	468	452	424	400	476
Tomilito	186	158	160	152	131
Ponelo Kepulauan	88	72	79	72	80
Anggrek	348	372	339	361	357
Monano	123	122	139	134	165
Sumalata	215	209	210	204	225
Sumalata Timur	140	136	115	117	142
Tolinggula	212	215	203	144	174
Biau	123	111	114	112	103
Gorontalo Utara	2 238	2 193	2 126	1 994	2 214

Lanjutan Tabel/*Continued Table 4.2.9*

Kecamatan <i>Subdistrict</i>	Jenis Imunisasi <i>Type of Immunization</i>			
	Polio			
	I	II	III	IV
(1)	(7)	(8)	(9)	(10)
Atinggola	184	209	184	174
Gentuma Raya	171	155	171	139
Kwandang	424	452	424	400
Tomilito	160	158	160	152
Ponelo Kepulauan	79	72	79	72
Anggrek	339	369	339	361
Monano	136	112	136	120
Sumalata	209	210	209	204
Sumalata Timur	144	155	144	128
Tolinggula	202	214	202	144
Biau	114	111	114	112
Gorontalo Utara	2 162	2 217	2 162	2 006

Lanjutan Tabel/*Continued Table* 4.2.9

Kecamatan <i>Subdistrict</i>	Jenis Imunisasi <i>Type of Immunization</i>		
	Hepatitis B		
	I	II	III
(1)	(11)	(12)	(13)
Atinggola	191	170	156
Gentuma Raya	155	173	142
Kwandang	452	424	400
Tomilito	158	160	152
Ponelo Kepulauan	72	79	72
Anggrek	372	339	361
Monano	122	139	134
Sumalata	209	210	204
Sumalata Timur	136	115	117
Tolinggula	215	203	144
Biau	111	114	112
Gorontalo Utara	2 193	2 126	1 994

Sumber/*Source*: Dinas Kesehatan Kabupaten Gorontalo Utara / *Health Agency of Gorontalo Utara Regency*

Tabel 4.2.10 **Jumlah Kasus Penyakit Menurut Kecamatan dan Jenis Penyakit di Kabupaten Gorontalo Utara, 2020**
Table 4.2.10 **Number of Disease Cases by Subdistrict and Type of Disease in Gorontalo Utara Regency, 2020**

Kecamatan Subdistrict	Malaria (Suspek) Malaria (Suspect)	TB Paru Tuberculosis	Pneumonia Pneumonia	Kusta Leprosy
(1)	(2)	(3)	(4)	(5)
Atinggola	31	21	9	-
Gentuma Raya	1	20	26	1
Kwandang	31	62	11	2
Tomilito	5	18	5	-
Ponelo Kepulauan	-	9	7	-
Anggrek	6	38	15	1
Monano	-	10	10	1
Sumalata	45	26	44	1
Sumalata Timur	1	17	11	1
Tolinggula	336	21	24	2
Biau	-	9	22	-
Gorontalo Utara	456	251	184	9

Lanjutan Tabel/*Continued Table* 4.2.10

Kecamatan Subdistrict	Tetanus Neonatorum	Campak Measles	Diare Diarrhea	DBD Dengue Hemorrhagic Fever
(1)	(6)	(7)	(8)	(9)
Atinggola	-	-	170	2
Gentuma Raya	-	-	192	19
Kwandang	-	-	419	109
Tomilito	-	-	0	3
Ponelo Kepulauan	-	-	124	4
Anggrek	-	-	129	5
Monano	-	-	107	15
Sumalata	-	-	212	-
Sumalata Timur	-	-	33	-
Tolinggula	-	-	286	-
Biau	-	-	112	-
Gorontalo Utara	-	-	1784	157

Catatan/Note: ¹ Tidak diketahui asal kecamatannya / *Unidentified subdistrict location*

Sumber/Source: Dinas Kesehatan Kabupaten Gorontalo Utara / *Health Agency of Gorontalo Utara Regency*

Lanjutan Tabel/*Continued Table 4.2.10*

Kecamatan Subdistrict	AIDS/HIV		IMS STD
	Kasus Baru New Cases	Kasus Kumulatif Cumulative Cases	
(1)	(10)	(11)	(12)
Atinggola		4	...
Gentuma Raya		4	...
Kwandang	2	8	...
Tomilito		2	...
Ponelo Kepulauan		2	...
Anggrek		5	...
Monano		1	...
Sumalata		6	...
Sumalata Timur		3	...
Tolinggula		1	...
Biau		-	...
Gorontalo Utara ¹		4	...

Catatan/Note: ¹ Tidak diketahui asal kecamatannya / *Unidentified subdistrict location*

Sumber/Source: Dinas Kesehatan Kabupaten Gorontalo Utara / *Health Agency of Gorontalo Utara Regency*

Tabel
Table 4.2.11**Jumlah Klinik Keluarga Berencana (KKB) dan Pos
Pelayanan Keluarga Berencana Desa (PPKBD) Menurut
Kecamatan di Kabupaten Gorontalo Utara, 2020**
*Number of Family Planning Clinics and Village Family
Planning Service Units by District in Gorontalo Utara
Regency, 2020*

Kecamatan Subdistrict	KKB Family Planning Clinics	PPKBD Village Family Planning Service Units
(1)	(2)	(3)
Atinggola	1	14
Gentuma Raya	2	11
Kwandang	4	18
Tomilito	2	10
Ponelo Kepulauan	1	4
Anggrek	4	15
Monano	1	10
Sumalata	2	11
Sumalata Timur	1	10
Tolinggula	2	10
Biau	1	10
Gorontalo Utara	21	123

Sumber/Source: Dinas Pengendalian Penduduk dan Keluarga Berencana Kabupaten Gorontalo Utara / *Population Control, Women's Empowerment and Family Planning Office of Gorontalo Utara Regency*

Tabel 4.2.12 **Jumlah Pasangan Usia Subur dan Peserta KB Aktif Menurut Kecamatan di Kabupaten Gorontalo Utara, 2020**
Number of Eligible Couples and Family Planning Participants by Subdistrict in Gorontalo Utara Regency, 2020

Kecamatan Subdistrict	Jumlah PUS Eligible Couples	Peserta KB Aktif Family Planning Participants			
		IUD IUD	MOW MOW	MOP MOP	Kondom Condom
(1)	(2)	(3)	(4)	(5)	(6)
Atinggola	1 909	100	48	2	5
Gentuma Raya	1 707	73	55	4	1
Kwandang	4 342	212	139	9	18
Tomilito	1 759	38	40	4	18
Ponelo Kepulauan	646	4	16	-	-
Anggrek	3 042	68	54	2	8
Monano	1 206	35	16	1	-
Sumalata	1 989	40	52	2	38
Sumalata Timur	1 227	24	29	3	-
Tolinggula	1 474	20	48	-	4
Biau	954	20	22	-	2
Gorontalo Utara	20 255	634	519	27	94

Lanjutan Tabel/Continued Table 4.2.12

Kecamatan Subdistrict	Peserta KB Aktif Family Planning Participants			
	Implan Implants	Suntikan Injection	Pil Pill	Jumlah Total
(1)	(7)	(8)	(9)	(10)
Atinggola	411	546	417	1 529
Gentuma Raya	291	51	235	710
Kwandang	708	1 449	601	3 136
Tomilito	201	568	433	1 302
Ponelo Kepulauan	67	293	98	478
Anggrek	646	1 121	271	2 170
Monano	305	378	116	851
Sumalata	500	519	478	1 629
Sumalata Timur	328	318	220	922
Tolinggula	301	397	250	1 020
Biau	246	120	120	530
Gorontalo Utara	4 004	5 760	3 239	14 277

Sumber/Source: Dinas Pengendalian Penduduk dan Keluarga Berencana Kabupaten Gorontalo Utara / Population Control, Women's Empowerment and Family Planning Office of Gorontalo Utara Regency

4.3 AGAMA DAN SOSIAL LAINNYA RELIGION AND OTHER SOCIAL AFFAIRS

Tabel 4.3.1 Jumlah Penduduk Menurut Kecamatan dan Agama yang Dianut di Kabupaten Gorontalo Utara, 2020
Table 4.3.1 Population by Subdistrict and Religion in Gorontalo Utara Regency, 2020

Kecamatan Subdistrict	Islam	Protestan Protestant	Katolik Catholic	Hindu	Budha Buddha	Lainnya Others
(1)	(2)	(3)	(4)	(5)	(6)	(7)
Atinggola	11 152	16	-	-	-	-
Gentuma Raya	7 980	1 727	-	-	-	-
Kwandang	26 870	445	8	-	3	-
Tomilito	8 534	1 132	7	-	-	-
Ponelo Kepulauan	4 004	-	-	-	-	-
Anggrek	21 223	380	-	-	-	-
Monano	7 708	226	-	-	-	-
Sumalata	9 939	555	-	-	-	-
Sumalata Timur	7 264	36	-	-	-	-
Tolinggula	9 674	119	7	-	-	-
Biau	4 941	293	-	-	3	-
Gorontalo Utara	119 289	4 929	22	-	6	-

Sumber/Source: Kementerian Agama Kabupaten Gorontalo Utara / Ministry of Religion Affairs of Gorontalo Utara Regency

Tabel
Table 4.3.2**Jumlah Tempat Peribadatan Menurut Kecamatan di
Kabupaten Gorontalo Utara, 2020**
*Number of Places of Worship by Subdistrict in Gorontalo
Utara Regency, 2020*

Kecamatan Subdistrict	Masjid Mosque	Mushola Pray Room	Gereja Protestan Protestant Church	Gereja Katholik Catholic Church	Pura Temple	Vihara
(1)	(2)	(3)	(4)	(5)	(6)	(7)
Atinggola	30	6	-	-	-	-
Gentuma Raya	13	3	11	-	-	-
Kwandang	48	10	4	1	-	-
Tomilito	23	1	4	-	-	-
Ponelo Kepulauan	11	-	-	-	-	-
Anggrek	29	1	4	-	-	-
Monano	12	2	4	-	-	-
Sumalata	20	5	4	-	-	-
Sumalata Timur	17	3	1	-	-	-
Tolinggula	26	1	4	-	-	-
Biau	12	5	-	-	-	-
Gorontalo Utara	241	37	36	1	-	-

Sumber/Source: Kementerian Agama Kabupaten Gorontalo Utara / Ministry of Religion Affairs of Gorontalo Utara Regency

Tabel
Table 4.3.3

Jumlah Jemaah Haji yang Akan Diberangkatkan ke Tanah Suci Mekah Menurut Kecamatan di Kabupaten Gorontalo Utara, 2019-2020
Number of Hajj Pilgrims Departured to the Holyland of Mecca by Subdistrict in Gorontalo Utara Regency, 2019-2020

Kecamatan Subdistrict	2019	2020
(1)	(2)	(3)
Atinggola	12	11
Gentuma Raya	-	-
Kwandang	27	21
Tomilito	1	-
Ponelo Kepulauan	-	-
Anggrek	-	-
Monano	-	-
Sumalata	6	7
Sumalata Timur	-	-
Tolinggula	2	-
Biau	-	-
Gorontalo Utara	48	39

Sumber/Source: Kementerian Agama Kabupaten Gorontalo Utara / Ministry of Religion Affairs of Gorontalo Utara Regency

Tabel
Table 4.3.4

Jumlah Jemaah Haji yang Akan Diberangkatkan ke Tanah Suci Mekah Menurut Kecamatan dan Jenis Kelamin di Kabupaten Gorontalo Utara, 2020
Number of Hajj Pilgrims Departured to the Holyland of Mecca by Subdistrict and Sex in Gorontalo Utara Regency, 2020

Kecamatan Subdistrict	Jenis Kelamin/Sex		
	Laki-Laki Male	Perempuan Female	Jumlah Total
(1)	(2)	(3)	(4)
Atinggola	5	6	11
Gentuma Raya	-	-	-
Kwandang	5	16	21
Tomilito	-	-	-
Ponelo Kepulauan	-	-	-
Anggrek	-	-	-
Monano	-	-	-
Sumalata	4	3	7
Sumalata Timur	-	-	-
Tolinggula	-	-	-
Biau	-	-	-
Gorontalo Utara	14	25	39

Sumber/Source: Kementerian Agama Kabupaten Gorontalo Utara / Ministry of Religion Affairs of Gorontalo Utara Regency

Tabel 4.3.5 **Nikah/Rujuk Menurut Kecamatan di Kabupaten Gorontalo Utara, 2019-2020**
Table 4.3.5 **Number of Marriages/Reconciliation by Subdistrict in Gorontalo Utara Regency, 2019–2020**

Kecamatan Subdistrict	Nikah/Marriages	
	2019	2020
(1)	(2)	(3)
Atinggola	97	185
Gentuma Raya	70	130
Kwandang	392	335
Tomilito
Ponelo Kepulauan
Anggrek	214	191
Monano
Sumalata	143	121
Sumalata Timur
Tolinggula	213	117
Biau
Gorontalo Utara	1 129	1 079

Sumber/Source: Kementerian Agama Kabupaten Gorontalo Utara / Ministry of Religion Affairs of Gorontalo Utara Regency

Tabel
Table 4.3.6

**Jumlah Desa¹/Kelurahan yang Mengalami Bencana Alam²
Menurut Kecamatan di Kabupaten Gorontalo Utara,
2018– 2020**
*Number of Villages¹/Kelurahan that Had Natural Disaster²
by Subdistrict in Gorontalo Utara Regency, 2018– 2020*

Kecamatan Subdistrict	Banjir/Flood		
	2018	2019	2020
(1)	(2)	(3)	(4)
Atinggola	9	10	8
Gentuma Raya	1	2	1
Kwandang	9	4	4
Tomilito	6	2	–
Ponelo Kepulauan	–	–	–
Anggrek	8	9	5
Monano	7	4	4
Sumalata	6	–	–
Sumalata Timur	6	5	3
Tolinggula	6	2	1
Biau	3	1	4
Gorontalo Utara	61	39	30

Lanjutan Tabel/Continued Table 4.3.3

Kecamatan Subdistrict	Gempa Bumi/Earthquake		
	2018	2019	2020
(1)	(5)	(6)	(7)
Atinggola	2	–	10
Gentuma Raya	4	–	–
Kwandang	1	–	4
Tomilito	3	–	–
Ponelo Kepulauan	–	–	–
Anggrek	–	–	6
Monano	–	–	2
Sumalata	2	–	–
Sumalata Timur	2	–	–
Tolinggula	–	–	–
Biau	7	–	–
Gorontalo Utara	21	–	22

Lanjutan Tabel/*Continued Table* 4.3.3

Kecamatan <i>Subdistrict</i>	Tanah Longsor/ <i>Landslide</i>		
	2018	2019	2020
(1)	(8)	(9)	(10)
Atinggola	2	2	2
Gentuma Raya	–	–	–
Kwandang	1	–	–
Tomilito	2	–	–
Ponelo Kepulauan	–	–	–
Anggrek	–	–	1
Monano	–	3	2
Sumalata	3	2	3
Sumalata Timur	2	–	–
Tolinggula	–	–	–
Biau	1	1	–
Gorontalo Utara	11	8	8

Catatan/*Note*: ¹ Desa pada tabel ini termasuk Unit Permukiman Transmigrasi (UPT) yang masih dibina oleh kementerian terkait dan nagari di Kabupaten/Kota Sumatera Barat/*Villages in this table are included in Transmigration Settlement Unit which is still fostered by the relevant ministries and the nagari in the Province of Sumatera Barat*

² Terjadi dalam tiga tahun terakhir sampai dengan saat pencacahan/*Occured during the last three years by the time of enumeration*

Sumber/*Source*: BPS, Pendataan Potensi Desa (Podes)/*BPS-Statistics Indonesia, Village Potential Data Collecting*

4.4 KEMISKINAN POVERTY

Tabel 4.4.1 **Garis Kemiskinan, Jumlah dan Persentase Penduduk Miskin (P0) Di Kabupaten Gorontalo Utara, 2010- 2020**
Table 4.4.1 **Poverty Line, Number and Percentage of Poor People (P0) in Gorontalo Utara Regency, 2010 - 2020**

Tahun Years	Garis Kemiskinan (rupiah/kapita/bulan) Poverty Line (rupiahs/ capita/month)	Jumlah Penduduk Miskin (ribuan) Number of Poor People (thousand)	Persentase Penduduk Miskin (P0) Percentage of Poor People (P0)
(1)	(2)	(3)	(4)
2010	189 347	20,40	19,58
2011	210 011	20,54	19,22
2012	211 182	20,00	18,54
2013	212 360	20,81	19,16
2014	213 613	20,15	18,34
2015	222 054	21,06	18,93
2016	238 621	20,65	18,51
2017	251 054	21,67	19,23
2018	267 806	21,09	18,54
2019	278 746	19,46	16,95
2020	311 200	19,56	16,88

Sumber/Source: Badan Pusat Statistik Kabupaten Gorontalo Utara, Survei Sosial Ekonomi Nasional (Susenas)/BPS-Statistics Agency Of Gorontalo Utara Regency, National Socioeconomic Survey

Tabel
Table 4.4.2**Indeks Kedalaman Kemiskinan (P1) dan Indeks Keparahan Kemiskinan (P2) di Kabupaten Gorontalo Utara, 2010-2020**
Poverty Gap Index (P1) and Poverty Severity Index (P2) in Gorontalo Utara Regency, 2010 - 2020

Tahun Years	Indeks Kedalaman Kemiskinan (P1) Poverty Gap Index (P1)	Indeks Keparahan Kemiskinan (P2) Poverty Severity Index (P2)
(1)	(2)	(3)
2010	3,13	0,78
2011	3,35	0,87
2012	3,28	0,91
2013	3,27	0,90
2014	3,12	0,80
2015	4,04	1,25
2016	3,46	1,07
2017	2,55	0,53
2018	3,51	0,93
2019	2,24	0,45
2020	2,09	0,44

Sumber/Source: Badan Pusat Statistik Kabupaten Gorontalo Utara, Survei Sosial Ekonomi Nasional (Susenas)/BPS-Statistics Agency Of Gorontalo Utara Regency, National Socioeconomic Survey

BAB
Chapter
5

**PERTANIAN, KEHUTANAN, PETERNAKAN
DAN PERIKANAN**

**AGRICULTURE, FORESTRY, LIVESTOCK
AND FISHERY**

Hewan ternak yang banyak ditemui di kabupaten Gorontalo Utara adalah sapi potong dan kambing dan jenis unggas yang paling banyak adalah Ayam Kampung.

Beef cattles and Goats is the most widely livestock and the most poultry types in Gorontalo Utara Regency is native chickens.



Jumlah ternak di Kabupaten Gorontalo Utara
Totals of livestocks in Gorontalo Utara Regency

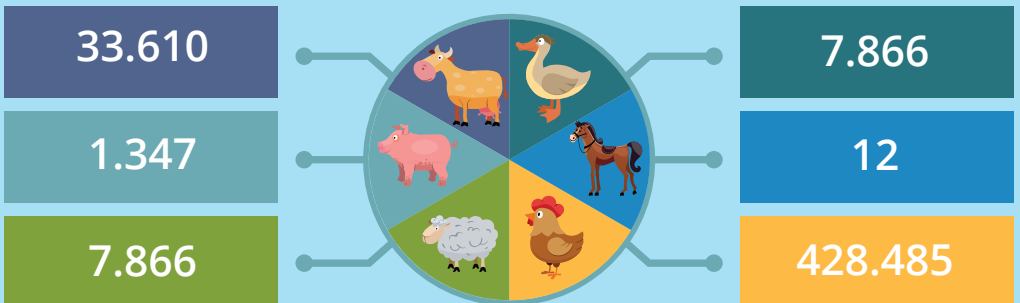

PENJELASAN TEKNIS

1. **Lahan sawah** adalah lahan pertanian yang berpetak-petak dan dibatasi oleh pematang (galangan), saluran untuk menahan/menyalurkan air, yang biasanya ditanami padi sawah tanpa memandang dari mana diperoleh atau status lahan tersebut. Lahan yang dimaksud termasuk lahan yang terdaftar di Pajak Bumi Bangunan, luran Pembangunan Daerah, lahan bengkok, lahan serobotan, lahan rawa yang ditanami padi dan lahan bekas tanaman tahunan yang telah dijadikan sawah, baik yang ditanami padi, palawija atau tanaman semusim lainnya.
2. **Tegal/Kebun** adalah lahan pertanian bukan sawah (lahan kering) yang ditanami tanaman semusim atau tahunan dan terpisah dengan halaman sekitar rumah serta penggunaannya tidak berpindah pindah.
3. **Ladang/Huma** adalah lahan pertanian bukan sawah (lahan kering) yang biasanya ditanami tanaman semusim dan penggunaannya hanya semusim atau dua musim, kemudian akan ditinggalkan bila sudah tidak subur lagi (berpindah-pindah). Kemungkinan lahan ini beberapa tahun kemudian akan dikerjakan kembali jika sudah subur.
4. **Lahan yang sementara tidak diusahakan** adalah lahan yang

TECHNICAL NOTES

1. **Wetland** is agricultural land that separated by small dykes to resist water, where the main crop is usually wetland paddy without considering where it is got from or the status of the land. It includes the land that is registered at land income tax office, regional development contribution, 'bengkok' land, illegal ownership, swamps for rice cultivation, and annual crop land mark that has been used as rice field, which are both planted with paddy, secondary crops or the other seasonal crops.
2. **Dry field/Garden** is an dryland (unirrigated land) which is planted with seasonal or annual crops and separately from the yard around the house without shifting.
3. **Unirrigated agricultural field /Shifting cultivation land** is dryland (unirrigated land) that usually is cultivated for seasonal crops and utilized only for one or two seasons, then it will be left when it is not fertile (shifting). Maybe, this land will be used again in a few years if it has been fertile.
4. **Temporarily unused land** is land that is regularly used but

biasanya diusahakan tetapi untuk sementara (lebih dari 1 (satu) tahun tetapi kurang dari atau sama dengan 2 (dua) tahun) tidak diusahakan, termasuk lahan sawah yang tidak diusahakan selama lebih dari 2 (dua) tahun.

5. Data pokok tanaman pangan yang dikumpulkan adalah luas panen dan produktivitas (hasil per hektar). Produksi tanaman pangan merupakan hasil perkalian antara luas panen dengan produktivitas. Pengumpulan data luas panen dilakukan setiap bulan dengan pendekatan area kecamatan di seluruh wilayah Indonesia. Pengumpulan data produktivitas dilakukan melalui pengukuran langsung pada plot ubinan berukuran 2½ m x 2½ m. Pengumpulan data produktivitas dilakukan setiap subround (empat bulanan) pada waktu panen petani.
6. Data produksi padi dan palawija yang disajikan adalah dalam kualitas: gabah kering giling (padi), pipilan kering (jagung), biji kering (kedelai dan kacang tanah), dan umbi basah (ubi kayu dan ubi jalar).
7. Tanaman sayuran dan buah-buahan semusim
 - a. **Tanaman sayuran semusim** adalah tanaman sumber vitamin, garam mineral dan lain-lain yang dikonsumsi dari bagian tanaman yang berupa daun, bunga, buah, dan umbinya, yang berumur

temporarily (more than a year but less or equal than two years) is unused, it includes wetland that is not cultivated more than two years.

5. *The main food crops data collected consists of harvested area and productivity (yield per hectaree). Food crops production is generated by harvested area multiplied by productivity. The harvested area data is collected every month using sub district area approach in all sub district in Indonesia. The productivity data collection is conducted by a direct measurement in 2½m x 2½m crop cutting plot. The productivity measurement is conducted in every subround (four monthly) at the time when farmers are harvesting their crops.*
6. *Production of paddy and secondary crops data are presented in the form of: dry unhusked rice (paddy), dry loose maize (maize), dry shells crops (soybeans and peanuts), and fresh roots (cassava and sweet potatoes).*
7. *Seasonal vegetable and fruit plants*
 - a. **Seasonal vegetable plants** *are plants which are the sources of vitamin, mineral salt, etc, consumed from the part of the plant in the form of leaf, flower, fruit, and root with the age of less than one year.*

kurang dari satu tahun.

b. **Tanaman buah-buahan semusim** adalah tanaman sumber vitamin, garam mineral, dan lain-lain yang dikonsumsi dari bagian tanaman yang berupa buah, berumur kurang dari satu tahun, tidak berbentuk pohon/ rumpun tetapi menjalar dan berbatang lunak.

8. Tanaman buah-buahan dan sayuran tahunan

a. **Tanaman buah-buahan tahunan** adalah tanaman sumber vitamin, garam mineral, dan lain-lain yang dikonsumsi dari bagian tanaman yang berupa buah dan merupakan tanaman tahunan.

b. **Tanaman sayuran tahunan** adalah tanaman sumber vitamin, garam mineral, dan lain-lain yang dikonsumsi dari bagian tanaman yang berupa daun dan atau buah yang berumur lebih dari satu tahun.

9. **Tanaman biofarmaka** adalah tanaman yang bermanfaat untuk obat-obatan, kosmetik, dan kesehatan yang dikonsumsi atau digunakan dari bagian-bagian tanaman seperti daun, batang, buah, umbi (rimpang) ataupun akar.

10. **Tanaman hias** adalah tanaman yang mempunyai nilai keindahan baik bentuk, warna daun, tajuk maupun bunganya, sering digunakan untuk penghias pekarangan dan lain sebagainya.

11. **Luas panen tanaman**

b. **Seasonal fruit plants** are plants which are the sources of vitamin, mineral salt, etc, consumed from the part of the plant in the form of fruits. These plants are creeps with the age of less than one year.

8. Annual fruit and vegetable plants

a. **Annual fruit plants** are plants which are the sources of vitamin, contained mineral salt, etc, consumed from the part of plant in the form of fruit and more than one year of age.

b. **Annual vegetable plants** are plants which are the sources of vitamin, contained mineral salt, etc, consumed from the part of the plant in the form of vegetable and more than one year of age.

9. **Medicinal plants** are plants which are useful for medicine. It is consumed from part of the plant such as leaf, flower, fruit, tuber, and root.

10. **Ornamental plants** are plants which have a beauty value, either in shape, colour of leaf or crown of flower, and they are often used as a yard decorator.

11. **Harvested area of horticulture**

hortikultura adalah luas tanaman sayuran, buah-buahan, biofarmaka, dan tanaman hias yang diambil hasilnya/dipanen pada periode pelaporan.

12. Luas panen untuk tanaman sayuran adalah luas tanaman yang dipanen sekaligus/habis/dibongkar dan luas tanaman yang dipanen berkali-kali (lebih dari satu kali)/belum habis.

13. Tanaman yang dipanen sekaligus/ habis/ dibongkar adalah tanaman yang sehabis panen langsung dibongkar/dicabut, terdiri dari bawang merah, bawang putih, bawang daun, kentang, kol/kubis, kembang kol, petsai/sawi, wortel, lobak, dan kacang merah.

14. Tanaman yang dipanen berkali-kali (lebih dari satu kali)/belum habis adalah tanaman yang pemanenannya lebih dari satu kali dan biasanya dibongkar apabila panen terakhir sudah tidak memadai lagi, terdiri dari: kacang panjang, cabe besar, cabe rawit, jamur, tomat, terung, buncis, ketimun, labu siam, kangkung, bayam, melon, semangka, dan blewah.

15. Produksi hortikultura adalah hasil menurut bentuk produk dari setiap tanaman sayuran, buah-buahan, biofarmaka dan tanaman hias yang diambil berdasarkan luas yang dipanen/tanaman yang menghasilkan pada bulan/triwulan laporan.

is area which vegetable, fruit, medicinal and ornamental plant of crop harvested during the period of report.

12. Harvested area of vegetables is area of entirely plant harvested/demolished and plant harvested several times/undemolished.

13. Entirely plants harvested/demolished are plants usually harvested once and demolished to be substituted by other plants, consisting of: shallots, garlic, leeks, potato, cabbage, cauli flower, mustard green, carrots, chinese radish, and red kidney beans.

14. Plants harvested several times/undemolished are plants usually harvested more than once and demolished in the case that the last harvest was economically not profitable. They consist of : yard long beans, chili, small chili, mushroom, tomatoes, egg plant, french beans, cucumber, pumpkin/chajota, swamp cabbage, spinach, melon, watermelon, and blewah.

15. Horticulture production is the standard production quantity form of vegetable, fruit, medicinal and ornamental plant based on harvested area/the number of production plants reported monthly/quarterly.

ULASAN**DESCRIPTION****Hortikultura**

Kabupaten Gorontalo Utara juga memiliki produksi beberapa komoditas hortikultura. Komoditas hortikultura yang berupa Tanaman Sayur antara lain cabai rawit, tomat, terung, kacang panjang, dan kangkung. Tanaman sayuran yang paling banyak tumbuh dan tersebar merata di setiap kecamatan adalah cabai rawit, dengan luas panen seluas 266 hektar dan produksi mencapai 1.775,5 ton pada tahun 2020. Untuk tanaman buah-buahan yang paling banyak adalah durian yang produksinya mencapai 289,1 ton. Kecamatan Atinggola merupakan produsen buah durian terbanyak di Kabupaten Gorontalo Utara pada tahun 2020.

Perkebunan

Tanaman perkebunan yang paling banyak dan mudah ditemukan di Kabupaten Gorontalo Utara adalah tanaman kelapa. Pada tahun 2020 luas tanam pohon kelapa dalam mencapai 12.078 hektar dan produksi mencapai 9.100,04 ton. Tanaman perkebunan lain yang ada di Kabupaten Gorontalo Utara antara lain adalah Kelapa Hibrida, Kopi, Kakao, Jambu Mete, dan Aren.

Kehutanan

Data Dinas Lingkungan Hidup dan Kehutanan Provinsi Gorontalo memperlihatkan bahwa hutan di Kabupaten Gorontalo Utara luasnya

Horticulture

Gorontalo Utara Regency has some of horticulture commodities. Vegetables horticulture commodities which grown in Gorontalo Utara are chili, tomatoes, eggplant, water spinach, and long beans. The most widely grown vegetables in Gorontalo Utara Regency is chilli, its have 266 hectar of harvested area and 1.775,5 ton of production in 2020. The most fruit plants is durian, its production reach 289,1 ton, Atinggola Subdistrict in 2020 is the most durian fruit producers in Gorontalo Utara Regency.

Estate Crops

The most estate crops which can be found in Gorontalo Utara Regency is coconut. In 2020, planting area of coconut reach 12.078 hectares and the production reach 9.100,04 tons. The others estate crops in Gorontalo Utara Regency are Hybrid Coconut, coffee, kakao, cashew, and sugar palm.

Forestry

Data from Regional Office of Environment and Forestry of Gorontalo Province shows that forest area in Gorontalo Utara Regency is 109.714,62

mencapai 109.714,62 ha, yang diantaranya terdiri dari hutan produksi terbatas seluas 64.388,66 ha dan suaka alam dan pelestarian alam 16.210,33 ha.

Peternakan

Hewan ternak yang banyak ditemui di Kabupaten Gorontalo Utara adalah sapi potong dan kambing. Untuk jumlah sapi potong pada tahun 2020 mencapai 33.006 ekor dan untuk kambing mencapai 8.059 ekor. Jenis unggas yang paling banyak adalah Ayam Kampung. Berdasarkan data dari Dinas Peternakan dan Kesehatan Hewan tercatat pada tahun 2020 jumlah Ayam Kampung di Kabupaten Gorontalo Utara mencapai 432.485 ekor.

Perikanan

Jumlah produksi perikanan budidaya di Kabupaten Gorontalo Utara sebesar 14.179.612 ton dan perikanan tangkap sebesar 3.253 ton.

ha consisting of productive forest 64.388,66 ha, and sanctuary reserve and nature conservation area 16.210,33 ha.

Livestock

Beef cattles and Goats is the most widely livestock in Gorontalo Utara Regency, in 2020 the number of beef cattles are 33.006 heads and goats are 8.059 heads. The most poultry types in Gorontalo Utara Regency is native chickens, based on data from Poultry and Animal Health service of Gorontalo Utara Regency, there are 432.485 native chickens in 2020.

Fishery

The number of production aquaculture was 14.179.612 tons and fish capture was 3.253 tons

Gambar 5.1 **Produksi Buah-buahan (kuintal) di Kabupaten Gorontalo Utara, 2019 dan 2020**
Figures 5.1 **Production of Fruits (quintal) in Gorontalo Utara Regency, 2019 and 2020**

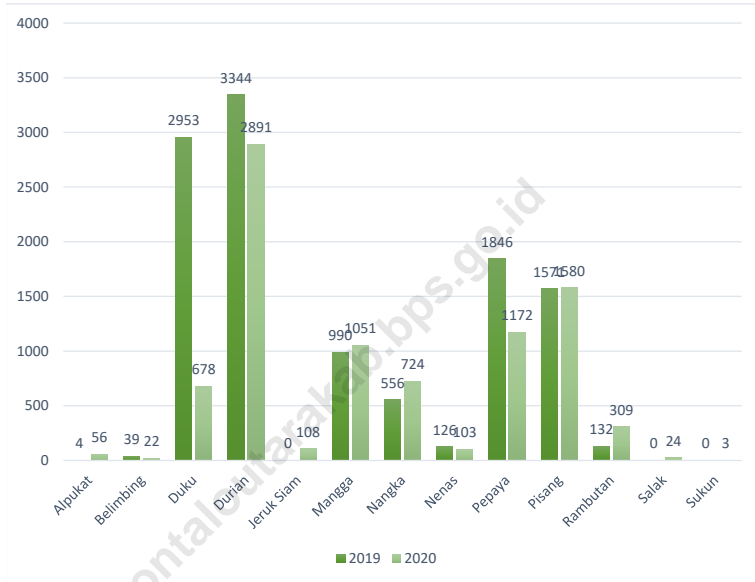

Sumber/Source : BPS, Statistik Pertanian Hortikultura SPH-BST/BPS-Statistics Indonesia, Agricultural Statistic for Horticulture SPH-BST

Gambar 5.2 Populasi Ternak (ekor) di Kabupaten Gorontalo Utara, 2019 dan 2020
Figures 5.2 Livestock Population (unit) in Gorontalo Utara Regency, 2019 and 2020

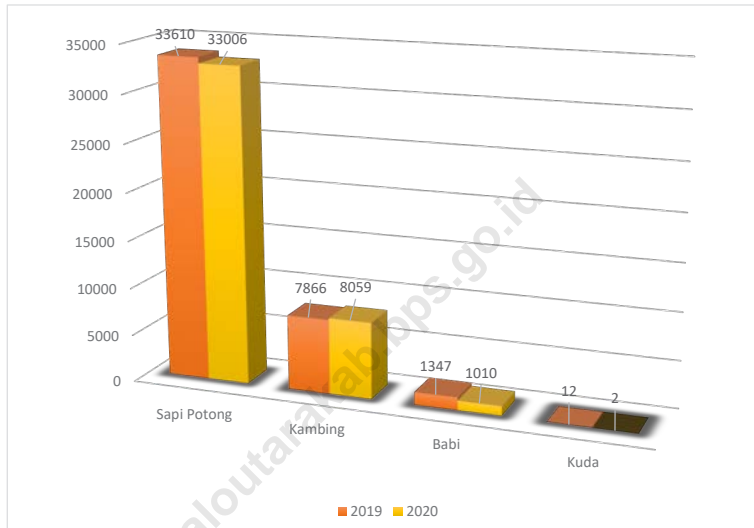

Sumber/Source : Dinas Peternakan dan Kesehatan Hewan Kabupaten Gorontalo Utara / Livestock and Animal Health Office of Gorontalo Utara Regency

5.1 HORTIKULTURA
HORTICULTURE

Tabel 5.1.1 **Luas Panen Tanaman Sayuran Menurut Kecamatan dan Jenis Tanaman di Kabupaten Gorontalo Utara (ha), 2019 dan 2020**
Harvested Area of Vegetables by Subdistrict and Kind of Plant in Gorontalo Utara Regency (ha), 2019 and 2020

Kecamatan Subdistrict	Bawang Merah Shallot		Cabai Besar Chili/Big Chili	
	2019	2020	2019	2020
(1)	(2)	(3)	(4)	(5)
Atinggola	-	-	-	-
Gentuma Raya	-	-	-	-
Kwandang	7	-	-	-
Tomilito	-	-	-	-
Ponelo Kepulauan	-	-	-	-
Anggrek	-	-	-	-
Monano	-	-	-	-
Sumalata	4	-	7	-
Sumalata Timur	8	-	-	-
Tolinggula	-	-	-	-
Biau	-	-	-	-
Gorontalo Utara	19	-	7	-

Lanjutan Tabel/Continued Table 5.1.1

Kecamatan Subdistrict	Cabai Rawit Chili/Cayenne Paper		Kentang Potato	
	2019	2020	2019	2020
(1)	(6)	(7)	(8)	(9)
Atinggola	24	27	-	-
Gentuma Raya	17	17	-	-
Kwandang	112	103	-	-
Tomilito	16	12	-	-
Ponelo Kepulauan	7	5	-	-
Anggrek	35	14	-	-
Monano	42	31	-	-
Sumalata	34	27	-	-
Sumalata Timur	16	18	-	-
Tolinggula	15	9	-	-
Biau	3	3	-	-
Gorontalo Utara	321	266	-	-

Lanjutan Tabel/*Continued Table* 5.1.1

Kecamatan Subdistrict	Kubis Cabbage		Tomat Tomato	
	2019	2020	2019	2020
(1)	(10)	(11)	(12)	(13)
Atinggola	-	-	-	-
Gentuma Raya	-	-	-	-
Kwandang	-	-	3	3
Tomilito	-	-	-	1
Ponelo Kepulauan	-	-	-	-
Anggrek	-	-	-	-
Monano	-	-	-	-
Sumalata	-	-	-	-
Sumalata Timur	-	-	-	-
Tolinggula	-	-	-	1
Biau	-	-	-	-
Gorontalo Utara	-	-	3	5

Lanjutan Tabel/*Continued Table 5.1.1*

Kecamatan Subdistrict	Bawang Putih Garlic		Bayam Spinach	
	2019	2020	2019	2020
(1)	(14)	(15)	(16)	(17)
Atinggola	-	-	-	-
Gentuma Raya	-	-	-	-
Kwandang	-	-	-	-
Tomilito	-	-	-	-
Ponelo Kepulauan	-	-	-	-
Anggrek	-	-	-	-
Monano	-	-	-	-
Sumalata	-	-	-	-
Sumalata Timur	-	-	-	-
Tolinggula	-	-	-	-
Biau	-	-	-	-
Gorontalo Utara	-	-	-	-

Lanjutan Tabel/*Continued Table* 5.1.1

Kecamatan Subdistrict	Kacang Panjang Long Beans		Kangkung Water Spinach	
	2019	2020	2019	2020
(1)	(18)	(19)	(20)	(21)
Atinggola	-	-	-	-
Gentuma Raya	-	-	3	1
Kwandang	-	2	-	-
Tomilito	-	-	-	-
Ponelo Kepulauan	-	-	-	-
Anggrek	-	1	-	1
Monano	-	-	-	-
Sumalata	-	-	-	-
Sumalata Timur	2	-	-	-
Tolinggula	-	-	-	-
Biau	-	-	-	-
Gorontalo Utara	2	3	3	2

Lanjutan Tabel/*Continued Table 5.1.1*

Kecamatan Subdistrict	Ketimun Cucumber		Terung Eggplant	
	2019	2020	2019	2020
(1)	(22)	(23)	(24)	(25)
Atinggola	-	-	-	-
Gentuma Raya	-	-	-	-
Kwandang	-	-	2	3
Tomilito	-	-	-	-
Ponelo Kepulauan	-	-	1	-
Anggrek	-	-	-	-
Monano	-	-	-	-
Sumalata	-	-	-	-
Sumalata Timur	2	-	-	-
Tolinggula	-	-	-	-
Biau	-	-	1	-
Gorontalo Utara	2	-	4	3

Sumber/*Source*: BPS, Statistik Pertanian Hortikultura SPH-SBS/*BPS-Statistics Indonesia, Agricultural Statistic for Horticulture SPH-SBS*

Tabel
Table 5.1.2**Produksi Tanaman Sayuran Menurut Kecamatan dan Jenis Tanaman di Kabupaten Gorontalo Utara (ton), 2019 dan 2020*****Production of Vegetables by Subdistrict and Kind of Plant in Gorontalo Utara Regency (ton), 2019 and 2020***

Kecamatan Subdistrict	Bawang Merah Shallot		Cabai Besar Chili/Big Chili	
	2019	2020	2019	2020
(1)	(2)	(3)	(4)	(5)
Atinggola	-	-	-	-
Gentuma Raya	-	-	-	-
Kwandang	46,7	-	-	-
Tomilito	-	-	-	-
Ponelo Kepulauan	-	-	-	-
Anggrek	-	-	-	-
Monano	-	-	-	-
Sumalata	3,4	-	17,1	-
Sumalata Timur	68,0	-	-	-
Tolinggula	-	-	-	-
Biau	-	-	-	-
Gorontalo Utara	118,1	-	17,1	-

Lanjutan Tabel/Continued Table 5.1.2

Kecamatan Subdistrict	Cabai Rawit Chili/Cayenne Paper		Kentang Potato	
	2019	2020	2019	2020
(1)	(6)	(7)	(8)	(9)
Atinggola	81,5	101,6	-	-
Gentuma Raya	101,0	94,1	-	-
Kwandang	1 104,8	952,2	-	-
Tomilito	82,4	67	-	-
Ponelo Kepulauan	26,9	28,2	-	-
Anggrek	145,6	81,7	-	-
Monano	246,2	168,6	-	-
Sumalata	122,3	160,4	-	-
Sumalata Timur	71,2	60,6	-	-
Tolinggula	64,4	55,9	-	-
Biau	11,2	5,2	-	-
Gorontalo Utara	2 057,5	1 775,5	-	-

Lanjutan Tabel/*Continued Table* 5.1.2

Kecamatan Subdistrict	Kubis Cabbage		Tomat Tomato	
	2019	2020	2019	2020
(1)	(10)	(11)	(12)	(13)
Atinggola	-	-	-	-
Gentuma Raya	-	-	-	-
Kwandang	-	-	2,5	6,5
Tomilito	-	-	-	0,8
Ponelo Kepulauan	-	-	-	-
Anggrek	-	-	-	-
Monano	-	-	-	-
Sumalata	-	-	-	-
Sumalata Timur	-	-	-	-
Tolinggula	-	-	-	0,1
Biau	-	-	-	-
Gorontalo Utara	-	-	2,5	7,4

Lanjutan Tabel/*Continued Table* 5.1.2

Kecamatan Subdistrict	Bawang Putih Garlic		Bayam Spinach	
	2019	2020	2019	2020
(1)	(14)	(15)	(16)	(17)
Atinggola	-	-	-	-
Gentuma Raya	-	-	-	-
Kwandang	-	-	-	-
Tomilito	-	-	-	-
Ponelo Kepulauan	-	-	-	-
Anggrek	-	-	-	-
Monano	-	-	-	-
Sumalata	-	-	-	-
Sumalata Timur	-	-	-	-
Tolinggula	-	-	-	-
Biau	-	-	-	-
Gorontalo Utara	-	-	-	-

Lanjutan Tabel/*Continued Table* 5.1.2

Kecamatan Subdistrict	Kacang Panjang <i>Long Beans</i>		Kangkung <i>Water Spinach</i>	
	2019	2020	2019	2020
(1)	(18)	(19)	(20)	(21)
Atinggola	-	-	-	-
Gentuma Raya	-	-	4,7	4
Kwandang	-	9,5	-	-
Tomilito	-	-	-	-
Ponelo Kepulauan	-	-	-	-
Anggrek	-	1,7	-	1,1
Monano	-	-	-	-
Sumalata	-	-	-	-
Sumalata Timur	2,0	-	-	-
Tolinggula	-	-	-	-
Biau	-	-	-	-
Gorontalo Utara	2,0	11,2	4,7	5,1

Lanjutan Tabel/*Continued Table 5.1.2*

Kecamatan Subdistrict	Ketimun Cucumber		Terung Eggplant	
	2019	2020	2019	2020
(1)	(22)	(23)	(24)	(25)
Atinggola	-	-	-	-
Gentuma Raya	-	-	-	-
Kwandang	-	-	10,3	14,6
Tomilito	-	-	-	-
Ponelo Kepulauan	-	-	0,5	-
Anggrek	-	-	-	-
Monano	-	-	-	-
Sumalata	-	-	-	-
Sumalata Timur	0,5	-	-	-
Tolinggula	-	-	-	-
Biau	-	-	8,8	-
Gorontalo Utara	0,5	-	19,6	14,6

Sumber/*Source*: BPS, Statistik Pertanian Hortikultura SPH-SBS/*BPS-Statistics Indonesia, Agricultural Statistic for Horticulture SPH-SBS*

Tabel
Table 5.1.3

Luas Panen Tanaman Sayuran dan Buah–Buahan Semusim Menurut Jenis Tanaman di Kabupaten Gorontalo Utara (ha), 2017–2020
Harvested Area of Seasonal Vegetables and Fruits by Kind of Plant in Gorontalo Utara Regency (ha), 2017–2020

Jenis Tanaman Kind of Plants	2017	2018	2019	2020
(1)	(2)	(3)	(4)	(5)
Sayuran/ Vegetables				
Bawang Daun/ <i>Wlech Onion</i>	-	-	-	-
Bawang Merah/ <i>Shallot</i>	15	28	19	-
Bawang Putih/ <i>Garlic</i>	-	-	-	-
Bayam/ <i>Spinach</i>	-	4	-	-
Buncis/ <i>Green Bean</i>	-	-	-	-
Cabai Besar/ <i>Chili (Capsicum Annum)</i>	2	35	7	-
Cabai Rawit/ <i>Chili (Capsicum Frusttscens)</i>	361	351	321	266
Cabai/ <i>Chili</i>	363	386	-	-
Jamur/ <i>Mushroom</i>	-	-	-	-
Kacang Merah/ <i>Red Bean</i>	-	-	-	-
Kacang Panjang/ <i>Yarldlong Bean</i>	5	10	2	3
Kangkung/ <i>Kangkong</i>	3	14	3	2
Kembang Kol/ <i>Cauliflower</i>	-	-	-	-
Kentang/ <i>Potato</i>	-	-	-	-
Ketimun/ <i>Cucumber</i>	5	2	2	-
Kubis/ <i>Cabbage</i>	-	-	-	-
Labu Siam/ <i>Chayote</i>	-	-	-	-
Lobak/ <i>Radish</i>	-	-	-	-
Paprika/ <i>Bell Pepper</i>	-	-	-	-
Petsai/ <i>Chinese Cabbage</i>	3	-	-	-
Terung/ <i>Eggplant</i>	2	2	4	3
Tomat/ <i>Tomato</i>	26	34	3	5
Wortel/ <i>Carrot</i>	-	-	-	-
Buah–buahan/ Fruits				
Blewah/ <i>Cantaloupe</i>	-	-	-	-
Melon/ <i>Melon</i>	-	-	-	-
Semangka/ <i>Watermelon</i>	-	-	-	-
Stroberi/ <i>Strawberry</i>	-	-	-	-

Sumber/Source: BPS, Statistik Pertanian Hortikultura SPH-SBS/BPS-Statistics Indonesia, Agricultural Statistic for Horticulture SPH-SBS

Tabel 5.1.4 **Produksi Tanaman Sayuran dan Buah–Buahan Semusim Menurut Jenis Tanaman di Kabupaten Gorontalo Utara (ton), 2017–2020**
Production of Seasonal Vegetables and Fruits by Kind of Plant in Gorontalo Utara Regency (ton), 2017–2020

Jenis Tanaman Kind of Plants	2017	2018	2019	2020
(1)	(2)	(3)	(4)	(5)
Sayuran/ Vegetables				
Bawang Daun/ <i>Wlech Onion</i>	-	-	-	-
Bawang Merah/ <i>Shallot</i>	89,8	41,0	118,1	-
Bawang Putih/ <i>Garlic</i>	-	-	-	-
Bayam/ <i>Spinach</i>	-	0,8	-	-
Buncis/ <i>Green Bean</i>	-	-	-	-
Cabai Besar/ <i>Chili (Capsicum Annum)</i>	20,0	76,1	17,1	-
Cabai Rawit/ <i>Chili (Capsicum Frusttescens)</i>	2 392,4	2 846,8	2 057,5	1 775,5
Cabai/ <i>Chili</i>	2 394,4	2 922,9	-	-
Jamur/ <i>Mushroom</i>	-	-	-	-
Kacang Merah/ <i>Red Bean</i>	-	-	-	-
Kacang Panjang/ <i>Yarldlong Bean</i>	3,9	43,2	2,0	11,2
Kangkung/ <i>Kangkong</i>	9,8	18,1	4,7	5,1
Kembang Kol/ <i>Cauliflower</i>	-	-	-	-
Kentang/ <i>Potato</i>	-	-	-	-
Ketimun/ <i>Cucumber</i>	17,7	17,0	0,5	-
Kubis/ <i>Cabbage</i>	-	-	-	-
Labu Siam/ <i>Chayote</i>	-	-	-	-
Lobak/ <i>Radish</i>	-	-	-	-
Paprika/ <i>Bell Pepper</i>	-	-	-	-
Petsai/ <i>Chinese Cabbage</i>	4,5	-	-	-
Terung/ <i>Eggplant</i>	0,2	96,0	19,6	14,6
Tomat/ <i>Tomato</i>	115,0	164,2	2,5	7,4
Wortel/ <i>Carrot</i>	-	-	-	-
Buah–buahan/ Fruits				
Blewah/ <i>Cantaloupe</i>	-	-	-	-
Melon/ <i>Melon</i>	-	-	-	-
Semangka/ <i>Watermelon</i>	-	-	-	-
Stroberi/ <i>Strawberry</i>	-	-	-	-

Sumber/Source: BPS, Statistik Pertanian Hortikultura SPH-SBS/BPS-Statistics Indonesia, Agricultural Statistic for Horticulture SPH-SBS

Tabel
Table 5.1.5**Luas Panen Tanaman Biofarmaka Menurut Kecamatan dan Jenis Tanaman di Kabupaten Gorontalo Utara (m²), 2019 dan 2020**
Harvested Area of Medicinal Plants by Subdistrict and Kind of Plant in Gorontalo Utara Regency (m²), 2019 and 2020

Kecamatan Subdistrict	Jahe Ginger		Laos/Lengkuas Galanga	
	2019	2020	2019	2020
(1)	(2)	(3)	(4)	(5)
Atinggola	961	518	-	-
Gentuma Raya	2 750	4 250	-	-
Kwandang	200	75	-	-
Tomilito	8 000	10 000	-	-
Ponelo Kepulauan	395	500	-	-
Anggrek	-	-	-	-
Monano	3 188	3 641	-	-
Sumalata	103	2 262	144	-
Sumalata Timur	1	801	-	-
Tolinggula	150	60	-	-
Biau	-	-	-	-
Gorontalo Utara	15 748	22 107	144	-

Lanjutan Tabel/Continued Table 5.1.5

Kecamatan Subdistrict	Kencur East Indian Galangal		Kunyit Turmeric	
	2019	2020	2019	2020
(1)	(6)	(7)	(8)	(9)
Atinggola	-	-	-	-
Gentuma Raya	-	-	2 000	3 500
Kwandang	-	-	350	110
Tomilito	-	-	1 000	1 500
Ponelo Kepulauan	-	-	17	500
Anggrek	-	-	-	-
Monano	-	-	3 189	3 941
Sumalata	-	-	6 177	2 402
Sumalata Timur	-	-	-	-
Tolinggula	-	-	100	40
Biau	-	-	100	100
Gorontalo Utara	-	-	12 933	12 093

Sumber/Source: BPS, Statistik Pertanian Hortikultura SPH-TBF/BPS-Statistics Indonesia, Agricultural Statistic for Horticulture SPH-TBF

Tabel
Table 5.1.6**Produksi Tanaman Biofarmaka Menurut Kecamatan dan Jenis Tanaman di Kabupaten Gorontalo Utara (kg), 2019 dan 2020**
Production of Medicinal Plants by Subdistrict and Kind of Plant in Gorontalo Utara Regency (kg), 2019 and 2020

Kecamatan Subdistrict	Jahe Ginger		Laos/Lengkuas Galanga	
	2019	2020	2019	2020
(1)	(2)	(3)	(4)	(5)
Atinggola	1 101	568	-	-
Gentuma Raya	9 825	12 375	-	-
Kwandang	365	80	-	-
Tomilito	7 585	9 528	-	-
Ponelo Kepulauan	285	408	-	-
Anggrek	-	-	-	-
Monano	2 008	11 349	-	-
Sumalata	5 788	2 203	140	-
Sumalata Timur	2	402	-	-
Tolinggula	105	36	-	-
Biau	-	-	-	-
Gorontalo Utara	27 064	36 949	140	-

Lanjutan Tabel/*Continued Table* 5.1.6

Kecamatan Subdistrict	Kencur <i>East Indian Galangal</i>		Kunyit <i>Turmeric</i>	
	2019	2020	2019	2020
(1)	(6)	(7)	(8)	(9)
Atinggola	-	-	-	-
Gentuma Raya	-	-	5 960	8 560
Kwandang	-	-	1 094	123
Tomilito	-	-	2 250	3 530
Ponelo Kepulauan	-	-	34	586
Anggrek	-	-	-	-
Monano	-	-	1 722	3 088
Sumalata	-	-	3 799	2 017
Sumalata Timur	-	-	-	-
Tolinggula	-	-	63	26
Biau	-	-	159	82
Gorontalo Utara	-	-	15 081	18 012

Sumber/*Source*: BPS, Statistik Pertanian Hortikultura SPH-TBF/*BPS-Statistics Indonesia, Agricultural Statistic for Horticulture SPH-TBF*

Tabel
Table 5.1.7

**Luas Panen Tanaman Biofarmaka Menurut Jenis Tanaman
di Kabupaten Gorontalo Utara (m²), 2017–2020**
**Harvested Area of Medicinal Plants by Kind of Plant in
Gorontalo Utara Regency (m²), 2017–2020**

Jenis Tanaman <i>Kind of Plants</i>	2017	2018	2019	2020
(1)	(2)	(3)	(4)	(5)
Dlingo/Dringo/ <i>Sweet Root/Calamus</i>	-	-	-	-
Jahe/ <i>Ginger</i>	30 250	36 350	15 748	22 107
Kapulaga/ <i>Java Cardamon</i>	-	-	-	-
Keji Beling/Kecibeling/ <i>Strobilanthes crista</i>	-	-	-	-
Kencur/ <i>East Indian Galangal</i>	-	-	-	-
Kunyit/ <i>Turmeric</i>	16 250	25 200	12 933	12 093
Laos/Lengkuas/ <i>Galanga</i>	-	200	144	-
Lempuyang/ <i>Zingiber Aromaticum</i>	-	-	-	-
Lidah Buaya/ <i>Oliviera</i>	-	-	-	-
Mahkota Dewa/ <i>God's Crown</i>	-	-	-	-
Mengkudu/Pace/ <i>Indian Mulberry</i>	-	-	-	-
Sambiloto/ <i>King of Bitter</i>	-	-	-	-
Temuireng/ <i>Black Turmeric</i>	-	-	-	-
Temukunci/ <i>Chinese Keys</i>	-	-	-	-
Temulawak/ <i>Java Turmeric</i>	500	-	-	-

Sumber/Source: BPS, Statistik Pertanian Hortikultura SPH-TBF/BPS-Statistics Indonesia, Agricultural Statistic for Horticulture SPH-TBF

Tabel 5.1.8 **Produksi Tanaman Biofarmaka Menurut Jenis Tanaman di Kabupaten Gorontalo Utara (kg), 2017–2020**
Table 5.1.8 **Production of Medicinal Plants by Kind of Plant in Gorontalo Utara Regency (kg), 2017–2020**

Jenis Tanaman Kind of Plants	2017	2018	2019	2020
(1)	(2)	(3)	(4)	(5)
Dlingo/Dringo/ Sweet Root/Calamus	-	-	-	-
Jahe/Ginger	38 275	28 991	27 064	36 949
Kapulaga/ Java Cardamon	-	-	-	-
Keji Beling/Kecibeling/ <i>Strobilanthes crisper</i>	-	-	-	-
Kencur/ East Indian Galangal	-	-	-	-
Kunyit/ Turmeric	22 717	17 706	15 081	18 012
Laos/Lengkuas/ Galanga	-	86	140	-
Lempuyang/ <i>Zingiber Aromaticum</i>	-	-	-	-
Lidah Buaya/ <i>Oliviera</i>	-	-	-	-
Mahkota Dewa/ <i>God's Crown</i>	-	-	-	-
Mengkudu/Pace/ <i>Indian Mulberry</i>	-	-	-	-
Sambiloto/ <i>King of Bitter</i>	-	-	-	-
Temuireng/ <i>Black Turmeric</i>	-	-	-	-
Temukunci/ <i>Chinese Keys</i>	-	-	-	-
Temulawak/ <i>Java Turmeric</i>	800	-	-	-

Sumber/Source: BPS, Statistik Pertanian Hortikultura SPH-TBF/BPS-Statistics Indonesia, Agricultural Statistic for Horticulture SPH-TBF

Tabel
Table 5.1.9**Luas Panen Tanaman Hias Menurut Kecamatan dan Jenis Tanaman di Kabupaten Gorontalo Utara (m²), 2019–2020**
Harvested Area of Ornamental Plants by Subdistrict and Kind of Plant in Gorontalo Utara Regency (m²), 2019–2020

Kecamatan Subdistrict	Anggrek/ <i>Orchid</i>		Krisan/ <i>Chrysantemum</i>	
	2019	2020	2019	2020
(1)	(2)	(3)	(4)	(5)
Atinggola	-	-	-	-
Gentuma Raya	-	-	-	-
Kwandang	-	-	-	-
Tomilito	-	-	-	-
Ponelo Kepulauan	-	-	-	-
Anggrek	-	-	-	-
Monano	-	-	-	-
Sumalata	-	-	-	-
Sumalata Timur	-	-	-	-
Tolinggula	-	-	-	-
Biau	-	-	-	-
Gorontalo Utara	-	-	-	-

Lanjutan Tabel/*Continued Table* 5.1.9

Kecamatan Subdistrict	Mawar/Rose		Sedap Malam/Tuberose	
	2019	2020	2019	2020
(1)	(6)	(7)	(8)	(9)
Atinggola	-	-	-	-
Gentuma Raya	-	-	-	-
Kwandang	-	-	-	-
Tomilito	-	-	-	-
Ponelo Kepulauan	-	-	-	-
Anggrek	-	-	-	-
Monano	-	-	-	-
Sumalata	-	-	-	-
Sumalata Timur	-	-	-	-
Tolinggula	-	-	-	-
Biau	-	-	-	-
Gorontalo Utara	-	-	-	-

Sumber/Source: BPS, Statistik Pertanian Hortikultura SPH-TH/BPS-Statistics Indonesia, *Agricultural Statistik for Horticulture SPH-TH*

Tabel
Table 5.1.10

Produksi Tanaman Hias Menurut Kecamatan dan Jenis Tanaman di Kabupaten Gorontalo Utara (tangkai), 2019 dan 2020
Production of Ornamental Plants by Subdistrict and Kind of Plant in Gorontalo Utara Regency (stalks), 2019 and 2020

Kecamatan Subdistrict	Anggrek/ <i>Orchid</i>		Krisan/ <i>Chrysantemum</i>	
	2019	2020	2019	2020
(1)	(2)	(3)	(4)	(5)
Atinggola	-	-	-	-
Gentuma Raya	-	-	-	-
Kwandang	-	-	-	-
Tomilito	-	-	-	-
Ponelo Kepulauan	-	-	-	-
Anggrek	-	-	-	-
Monano	-	-	-	-
Sumalata	-	-	-	-
Sumalata Timur	-	-	-	-
Tolinggula	-	-	-	-
Biau	-	-	-	-
Gorontalo Utara	-	-	-	-

Lanjutan Tabel/Continued Table 5.1.10

Kecamatan Subdistrict	Mawar/Rose		Sedap Malam/Tuberose	
	2019	2020	2019	2020
(1)	(6)	(7)	(8)	(9)
Atinggola	-	-	-	-
Gentuma Raya	-	-	-	-
Kwandang	-	-	-	-
Tomilito	-	-	-	-
Ponelo Kepulauan	-	-	-	-
Anggrek	-	-	-	-
Monano	-	-	-	-
Sumalata	-	-	-	-
Sumalata Timur	-	-	-	-
Tolinggula	-	-	-	-
Biau	-	-	-	-
Gorontalo Utara	-	-	-	-

Sumber/Source: BPS, Statistik Pertanian Hortikultura SPH-TH/BPS-Statistics Indonesia, Agricultural Statistik for Horticulture SPH-TH

Tabel
Table 5.1.11**Luas Panen Tanaman Hias Menurut Jenis Tanaman di
Kabupaten Gorontalo Utara (m²), 2017–2020**
**Harvested Area of Ornamental Plants by Kind of Plant in
Gorontalo Utara Regency (m²), 2017–2020**

Jenis Tanaman Kind of Plants	2017	2018	2019	2020
(1)	(2)	(3)	(4)	(5)
Anggrek / <i>Orchid</i>	-	-	-	-
Krisan / <i>Chrysanthemum</i>	-	-	-	-
Mawar / <i>Rose</i>	-	-	-	-
Sedap Malam / <i>Polianthes Tuberosa</i>	-	-	-	-
Palem / <i>Palm</i>	-	-	-	-
Kamboja / <i>Frangipani</i>	-	-	-	-
Tanaman Pedang / <i>Sansevieria</i>	-	-	-	-
Lainnya / <i>Others</i>	-	-	-	-

Sumber/Source: BPS, Statistik Pertanian Hortikultura SPH-TH/BPS-Statistics Indonesia, *Agricultural Statistik for Horticulture SPH-TH*

Tabel 5.1.12 **Produksi Tanaman Hias Menurut Jenis Tanaman di Kabupaten Gorontalo Utara (tangkai), 2017–2020**
Table 5.1.12 **Production of Ornamental Plants by Kind of Plant in Gorontalo Utara Regency (stalks), 2017–2020**

Jenis Tanaman Kind of Plants	2017	2018	2019	2020
(1)	(2)	(3)	(4)	(5)
Anggrek / <i>Orchid</i>	-	-	-	-
Krisan / <i>Chrysanthemum</i>	-	-	-	-
Mawar / <i>Rose</i>	-	-	-	-
Sedap Malam / <i>Polianthes Tuberosa</i>	-	-	-	-
Palem / <i>Palm</i>	-	-	-	-
Kamboja / <i>Frangipani</i>	-	-	-	-
Tanaman Pedang / <i>Sansevieria</i>	-	-	-	-
Lainnya / <i>Others</i>	-	-	-	-

Sumber/Source: BPS, Statistik Pertanian Hortikultura SPH-TH/BPS-Statistics Indonesia, *Agricultural Statistik for Horticulture SPH-TH*

Tabel
Table 5.1.13**Produksi Buah-buahan Menurut Kecamatan dan Jenis Tanaman di Kabupaten Gorontalo Utara (ton), 2019 dan 2020**
Production of Fruits by Subdistrict and Kind of Plant in Gorontalo Utara Regency (ton), 2019 and 2020

Kecamatan Subdistrict	Mangga/Mango		Durian/Durian	
	2019	2020	2019	2020
(1)	(2)	(3)	(4)	(5)
Atinggola	4,5	3,9	295,1	134,3
Gentuma Raya	26,3	8,4	12,8	6,7
Kwandang	9,3	22,0	-	-
Tomilito	11,4	1,0	-	-
Ponelo Kepulauan	2,9	1,0	-	-
Anggrek	7,0	1,5	-	-
Monano	3,5	3,5	-	-
Sumalata	2,2	12,9	11,6	1,0
Sumalata Timur	-	16,2	-	3,1
Tolinggula	29,1	26,6	11,7	142,6
Biau	2,8	8,1	3,2	1,4
Gorontalo Utara	99,0	105,1	334,4	289,1

Lanjutan Tabel/*Continued Table* 5.1.13

Kecamatan Subdistrict	Jeruk Siam/Orange/Tangerine		Pisang/Banana	
	2019	2020	2019	2020
(1)	(6)	(7)	(8)	(9)
Atinggola	-	-	35,0	13,1
Gentuma Raya	-	-	13,1	13,1
Kwandang	-	-	16,3	17,6
Tomilito	-	-	8,4	11,5
Ponelo Kepulauan	-	-	5,6	10,6
Anggrek	-	-	9,9	7,1
Monano	-	-	3,3	5,1
Sumalata	-	4,5	29,3	26,4
Sumalata Timur	-	6,3	23,4	26,8
Tolinggula	-	-	3,8	14,9
Biau	-	-	9,0	11,8
Gorontalo Utara	-	10,8	157,1	158,0

Lanjutan Tabel/*Continued Table* 5.1.13

Kecamatan Subdistrict	Pepaya/Papaya		Salak/Snakefruit	
	2019	2020	2019	2020
(1)	(10)	(11)	(12)	(13)
Atinggola	5,1	7,5	-	-
Gentuma Raya	6,0	6,5	-	-
Kwandang	-	-	-	-
Tomilito	-	-	-	-
Ponelo Kepulauan	-	-	-	-
Anggrek	11,4	7,8	-	-
Monano	-	-	-	-
Sumalata	4,5	7,8	-	1,8
Sumalata Timur	-	-	-	0,6
Tolinggula	1,9	4,3	-	-
Biau	155,7	83,3	-	-
Gorontalo Utara	184,6	117,2	-	2,4

Lanjutan Tabel/Continued Table 5.1.13

Kecamatan Subdistrict	Nangka/Cempedak/ Jackfruit		Nenas/Pineapple		Duku/Langsak/ Kokosan/Duku	
	2019	2020	2019	2020	2019	2020
(1)	(14)	(15)	(16)	(17)	(18)	(19)
Atinggola	9,6	21,9	0,8	2,5	2 84,4	55,2
Gentuma Raya	10,1	12,1	3,2	2,6	3,4	3,4
Kwandang	-	-	-	-	-	-
Tomilito	-	-	3,7	1,3	-	-
Ponelo Kepulauan	-	-	2,6	1,6	-	-
Anggrek	3,5	10,7	0,9	1,2	-	-
Monano	1,1	3,8	-	-	-	-
Sumalata	4,5	4,7	1,4	1,1	-	2
Sumalata Timur	-	-	-	-	-	1,9
Tolinggula	18,9	12,8	-	-	2,2	2,5
Biau	7,9	6,4	-	-	5,3	2,8
Gorontalo Utara	55,6	72,4	12,6	10,3	295,3	67,8

Lanjutan Tabel/*Continued Table* 5.1.13

Kecamatan Subdistrict	Alpukat/ <i>Avocado</i>		Belimbing/ <i>Star Fruit</i>		Rambutan/ <i>Rambutan</i>	
	2019	2020	2019	2020	2019	2020
(1)	(20)	(21)	(22)	(23)	(24)	(25)
Atinggola	-	-	-	-	-	-
Gentuma Raya	-	-	-	-	-	-
Kwandang	-	3,8	-	-	-	-
Tomilito	-	-	-	-	-	-
Ponelo Kepulauan	-	-	-	-	-	-
Anggrek	-	-	-	-	-	-
Monano	-	-	-	-	-	-
Sumalata	-	-	-	-	8,6	20,0
Sumalata Timur	-	-	-	-	-	4,4
Tolinggula	0,4	1,8	3,9	2,2	3,1	6,0
Biau	-	-	-	-	1,5	0,5
Gorontalo Utara	0,4	5,6	3,9	2,2	13,2	30,9

Sumber/*Source*: BPS, Statistik Pertanian Hortikultura SPH-BST/*BPS-Statistics Indonesia, Agricultural Statistic for Horticulture SPH-BST*

Tabel
Table 5.1.14

Produksi Buah–Buahan dan Sayuran Tahunan Menurut Jenis Tanaman di Kabupaten Gorontalo Utara (ton), 2017–2020

Production of Annual Fruits and Vegetables by Kind of Plant in Gorontalo Utara Regency (ton), 2017–2020

Jenis Tanaman <i>Kind of Plants</i>	2017	2018	2019	2020
(1)	(2)	(3)	(4)	(5)
Buah-Buahan/ Fruits				
Alpukat/ <i>Avocado</i>	3,6	1,5	0,4	5,6
Anggur/ <i>Grape</i>	-	-	-	-
Apel/ <i>Apple</i>	-	-	-	-
Belimbing/ <i>Star Fruit</i>	1,9	0,5	3,9	2,2
Duku/Langsar/Kokosan/ <i>Duku</i>	35,7	10,7	295,3	67,8
Durian/ <i>Durian</i>	318,8	148,0	334,4	289,1
Jambu Air/ <i>Rose Apple</i>	-	-	-	-
Jambu Biji/ <i>Guava</i>	-	-	-	-
Jeruk Besar/ <i>Pomelo</i>	-	-	-	-
Jeruk Siam/Keprok/ <i>Tangerine/Orange</i>	-	1,0	-	10,8
Mangga/ <i>Mango</i>	284,2	129,6	99,0	105,1
Manggis/ <i>Mangosteen</i>	-	-	-	-
Markisa/ <i>Marquisa</i>	-	-	-	-
Nangka/Cempedak/ <i>Jack Fruit</i>	25,3	83,8	55,6	72,4
Nenas/ <i>Pineapple</i>	3,3	6,8	12,6	10,3
Pepaya/ <i>Papaya</i>	9,6	126,0	184,6	117,2
Pisang/ <i>Banana</i>	171,4	141,4	157,1	158,0
Rambutan/ <i>Rambutan</i>	130,2	249	13,2	30,9
Salak/ <i>Salacca</i>	0,8	-	-	2,4
Sawo/Sapodilla/ <i>Star Apple</i>	-	-	-	-
Sirsak/ <i>Soursop</i>	-	-	-	-
Sukun/ <i>Bread Fruit</i>	-	-	-	0,3
Sayuran/ Vegetables				
Jengkol/ <i>Jengkol</i>	-	-	-	-
Melinjo/ <i>Melinjo</i>	-	-	-	-
Petai/ <i>Twisted Cluster Bean</i>	-	-	-	-

Sumber/Source: BPS, Statistik Pertanian Hortikultura SPH-BST/BPS-Statistics Indonesia, Agricultural Statistic for Horticulture SPH-BST

5.2 PERKEBUNAN ESTATE CROPS

Tabel 5.2.1 **Luas Areal Tanaman Perkebunan Menurut Kecamatan dan Jenis Tanaman di Kabupaten Gorontalo Utara (ha), 2019 dan 2020**
Planted Area of Estate Crops by Subdistrict and Type of Crops in Gorontalo Utara Regency (ha), 2019 and 2020

Kecamatan Subdistrict	Kelapa Sawit/Oil Palm		Kelapa/Coconut	
	2019	2020	2019	2020
(1)	(2)	(3)	(4)	(5)
Atinggola	-	-	2 017,97	2 164,38
Gentuma Raya	-	-	1 668,75	1 685,16
Kwandang	-	-	664,50	660,71
Tomilito	-	-	1 240,46	1 256,88
Ponelo Kepulauan	-	-	382,70	399,09
Anggrek	-	-	1 067,45	1 103,46
Monano	-	-	749,50	765,69
Sumalata	-	-	1 437,88	1 453,87
Sumalata Timur	-	-	1 192,62	1 208,61
Tolinggula	-	-	655,17	721,16
Biau	-	-	643,00	658,99
Gorontalo Utara	-	-	11 720	12 078

Lanjutan Tabel/Continued Table 5.2.1

Kecamatan Subdistrict	Karet/Rubber		Kopi/Coffee	
	2019	2020	2019	2020
(1)	(6)	(7)	(8)	(9)
Atinggola	-	-	76,05	59,85
Gentuma Raya	-	-	15,16	15,16
Kwandang	-	-	-	-
Tomilito	-	-	-	-
Ponelo Kepulauan	-	-	-	-
Anggrek	-	-	-	-
Monano	-	-	-	-
Sumalata	-	-	86	86,00
Sumalata Timur	-	-	44,5	44,5
Tolinggula	-	-	82,49	82,49
Biau	-	-	77,8	77,8
Gorontalo Utara	-	-	382	365,8

Lanjutan Tabel/Continued Table 5.2.1

Kecamatan Subdistrict	Kakao/Cocoa		Tebu/Sugar cane	
	2019	2020	2019	2020
(1)	(10)	(11)	(12)	(13)
Atinggola	141,60	89,10	-	-
Gentuma Raya	83,47	83,47	-	-
Kwandang	14,75	14,75	-	-
Tomilito	57,50	57,50	-	-
Ponelo Kepulauan	-	-	-	-
Anggrek	113	113	-	-
Monano	68,50	54,25	-	-
Sumalata	303,88	183,88	-	-
Sumalata Timur	346	141	-	-
Tolinggula	320,55	320,55	-	-
Biau	287,75	287,75	-	-
Gorontalo Utara	1 737	1 345,25	-	-

Lanjutan Tabel/*Continued Table 5.2.1*

Kecamatan Subdistrict	Teh/Tea		Tembakau/Tobacco	
	2019	2020	2019	2020
(1)	(14)	(15)	(16)	(17)
Atinggola	-	-	-	-
Gentuma Raya	-	-	-	-
Kwandang	-	-	-	-
Tomilito	-	-	-	-
Ponelo Kepulauan	-	-	-	-
Anggrek	-	-	-	-
Monano	-	-	-	-
Sumalata	-	-	-	-
Sumalata Timur	-	-	-	-
Tolinggula	-	-	-	-
Biau	-	-	-	-
Gorontalo Utara	-	-	-	-

Lanjutan Tabel/*Continued Table 5.2.1*

Kecamatan Subdistrict	Kelapa Hibrida/Hybrid Coconut		Aren/Sugar Palm	
	2019	2020	2019	2020
(1)	(18)	(19)	(20)	(21)
Atinggola	14,95	25,95	44,94	44,94
Gentuma Raya	20,97	20,97	26,56	26,56
Kwandang	213,48	218,08	-	-
Tomilito	16	20	-	-
Ponelo Kepulauan	-	-	-	-
Anggrek	125	125	1	1
Monano	-	4	-	-
Sumalata	-	-	-	-
Sumalata Timur	-	-	-	-
Tolinggula	-	-	14	12,5
Biau	-	-	3,5	3,5
Gorontalo Utara	390,40	414	90	88,5

Lanjutan Tabel/*Continued Table 5.2.1*

Kecamatan Subdistrict	Pala/Nutmeg		Jambu Mete/Cashew	
	2019	2020	2019	2020
(1)	(22)	(23)	(24)	(25)
Atinggola	3,5	3,65	23,75	30,50
Gentuma Raya	10,5	10,35	-	6,60
Kwandang	-	-	35,5	42,10
Tomilito	-	-	163,80	170,40
Ponelo Kepulauan	0,5	0,5	-	6,60
Anggrek	3	3	20	26,75
Monano	-	-	17,25	24,05
Sumalata	-	-	22,75	29,35
Sumalata Timur	-	-	22,45	29,05
Tolinggula	-	-	19,5	26,25
Biau	-	-	19	25,60
Gorontalo Utara	17,5	17,5	344	417,25

Sumber/*Source*: Dinas Tanaman Pangan, Hortikultura, dan Perkebunan Kabupaten Gorontalo Utara / *Departement of Food Crops, Horticulture, and Plantation of Gorontalo Utara Regency*

Tabel
Table 5.2.2

Produksi Perkebunan Menurut Kecamatan dan Jenis Tanaman di Kabupaten Gorontalo Utara (ton), 2019 dan 2020

Production of Estate by Subdistrict and Type of Crops in Gorontalo Utara Regency (ton), 2019 and 2020

Kecamatan Subdistrict	Kelapa Sawit/Oil Palm		Kelapa/Coconut	
	2019	2020	2019	2020
(1)	(2)	(3)	(4)	(5)
Atinggola	-	-	1 373,56	1 381,28
Gentuma Raya	-	-	1 347,66	1 355,33
Kwandang	-	-	293,57	289,95
Tomilito	-	-	832,90	1 201,17
Ponelo Kepulauan	-	-	286,54	291,8
Anggrek	-	-	826,03	835,53
Monano	-	-	497,65	504,29
Sumalata	-	-	1 251,52	1 258,96
Sumalata Timur	-	-	1 020,85	1 029,06
Tolinggula	-	-	537,54	544,24
Biau	-	-	401,88	408,43
Gorontalo Utara	-	-	8 669,7	9 100,04

Lanjutan Tabel/*Continued Table 5.2.2*

Kecamatan Subdistrict	Karet/Rubber		Kopi/Coffee	
	2019	2020	2019	2020
(1)	(6)	(7)	(8)	(9)
Atinggola	-	-	3,19	3,06
Gentuma Raya	-	-	0,97	0,98
Kwandang	-	-	-	-
Tomilito	-	-	-	-
Ponelo Kepulauan	-	-	-	-
Anggrek	-	-	-	-
Monano	-	-	-	-
Sumalata	-	-	17,05	10,86
Sumalata Timur	-	-	6,82	3,72
Tolinggula	-	-	20,46	6,5
Biau	-	-	19,22	13,03
Gorontalo Utara	-	-	67,71	38,15

Lanjutan Tabel/*Continued Table 5.2.2*

Kecamatan Subdistrict	Kakao/Cocoa		Tebu/Sugar cane	
	2019	2020	2019	2020
(1)	(10)	(11)	(12)	(13)
Atinggola	8,78	8,87	-	-
Gentuma Raya	6,32	6,32	-	-
Kwandang	0,32	0,36	-	-
Tomilito	5,02	2,13	-	-
Ponelo Kepulauan		-	-	-
Anggrek	7,70	7,7	-	-
Monano	3,97	3,93	-	-
Sumalata	19,41	19,4	-	-
Sumalata Timur	15,55	4,54	-	-
Tolinggula	35,64	35,64	-	-
Biau	21,71	21,71	-	-
Gorontalo Utara	124,42	110,6	-	-

Lanjutan Tabel/Continued Table 5.2.2

Kecamatan Subdistrict	Teh/Tea		Tembakau/Tobacco	
	2019	2020	2019	2020
(1)	(14)	(15)	(16)	(17)
Atinggola	-	-	-	-
Gentuma Raya	-	-	-	-
Kwandang	-	-	-	-
Tomilito	-	-	-	-
Ponelo Kepulauan	-	-	-	-
Anggrek	-	-	-	-
Monano	-	-	-	-
Sumalata	-	-	-	-
Sumalata Timur	-	-	-	-
Tolinggula	-	-	-	-
Biau	-	-	-	-
Gorontalo Utara	-	-	-	-

Lanjutan Tabel/*Continued Table 5.2.2*

Kecamatan Subdistrict	Kelapa Hibrida/Hybrid Coconut		Aren/Sugar Palm	
	2019	2020	2019	2020
(1)	(18)	(19)	(20)	(21)
Atinggola	-	-	2,63	2,67
Gentuma Raya	1,71	1,14	1,16	0,94
Kwandang	0,96	0,73	-	-
Tomilito	-	-	-	-
Ponelo Kepulauan	-	-	-	-
Anggrek	0,44	0,33	0,05	0,06
Monano	-	-	-	-
Sumalata	-	-	-	-
Sumalata Timur	-	-	-	-
Tolinggula	-	-	0,72	0,63
Biau	-	-	0,13	0,12
Gorontalo Utara	3,11	2,2	4,69	4,42

Lanjutan Tabel/*Continued Table 5.2.2*

Kecamatan Subdistrict	Pala/Nutmeg		Jambu Mete/Cashew	
	2019	2020	2019	2020
(1)	(22)	(23)	(24)	(25)
Atinggola	-	-	5,05	-
Gentuma Raya	-	-	-	-
Kwandang	-	-	5,87	-
Tomilito	-	-	17,69	2,67
Ponelo Kepulauan	-	-	-	-
Anggrek	-	-	5,22	-
Monano	-	-	4,89	-
Sumalata	-	-	5,22	-
Sumalata Timur	-	-	5,62	-
Tolinggula	-	-	5,22	-
Biau	-	-	5,22	-
Gorontalo Utara	-	-	60	2,67

Sumber/*Source*: Dinas Tanaman Pangan, Hortikultura, dan Perkebunan Kabupaten Gorontalo Utara / Food Crops, Horticulture and Plantation Office of Gorontalo Utara Regency

5.3 KEHUTANAN FORESTRY

Tabel 5.3.1 Luas Kawasan Hutan dan Konservasi Perairan¹ Di Kabupaten Gorontalo Utara, 2019 dan 2020
Extent of Forest Area, Inland Water, Coastal, and Marine Ecosystem¹ in Gorontalo Utara Regency, 2019 and 2020

Luas Kawasan Hutan dan Konservasi Perairan <i>Extent of Forest Area, Inland Water, Coastal, and Marine Ecosystem</i>	2019	2020
(1)	(2)	(3)
Hutan Lindung <i>Protection Forest</i>	8,021.54	8,021.54
Suaka Alam dan Pelestarian Alam <i>Sanctuary Reserve and Nature Conservation Area</i>	16,210.33	16,210.33
Hutan Produksi Terbatas <i>Limited Production Forest</i>	64,388.66	64,388.66
Hutan Produksi Tetap <i>Permanent Production Forest</i>	15,540.08	15,540.08
Hutan Produksi Dapat dikonversi <i>Convertible Production Forest</i>	5,554.01	5,554.01
Jumlah Luas Hutan dan Perairan <i>Total Forest Area and Water Area</i>	109,714.62	109,714.62

Catatan/Note: ¹ Berdasarkan Keputusan Menteri Lingkungan Hidup dan Kehutanan Tentang Penunjukan Kawasan Hutan dan Perairan Serta Tata Guna Hutan Kesepakatan (TGHK)/Based on Environment and Forestry Ministerial Decree on The Designation of Provincial Forest Area, Inland Water, Coastal and Marine Ecosystem and Forest Land Use by Concensus

Sumber/Source: Dinas Lingkungan Hidup dan Kehutanan Provinsi Gorontalo/Regional Office of Environment and Forestry of Gorontalo Province

**5.4 PETERNAKAN
LIVE STOCK**

Tabel 5.4.1 Populasi Ternak (ekor) Menurut Kecamatan dan Jenis Ternak Di Kabupaten Gorontalo Utara, 2019 dan 2020
Livestock Population (unit) by Subdistrict and Kind of Livestock in Gorontalo Utara Regency, 2019 and 2020

Kecamatan Subdistrict	Sapi Perah Dairy Cattle		Sapi Potong Beef Cattle	
	2019	2020	2019	2020
(1)	(2)	(3)	(4)	(5)
Atinggola	-	-	3 124	3 075
Gentuma Raya	-	-	1 993	1 755
Kwandang	-	-	6 675	6 800
Tomilito	-	-	3 518	3 384
Ponelo Kepulauan	-	-	1 084	930
Anggrek	-	-	5 397	5 407
Monano	-	-	2 606	2 509
Sumalata	-	-	2 513	2 414
Sumalata Timur	-	-	1 516	1 450
Tolinggula	-	-	3 606	3 766
Biau	-	-	1 578	1 516
Gorontalo Utara	-	-	33 610	33 006

Lanjutan Tabel/*Continued Table* 5.4.1

Kecamatan Subdistrict	Kambing Goat		Domba Sheep		Babi Pig	
	2019	2020	2019	2020	2019	2020
(1)	(6)	(7)	(8)	(9)	(10)	(11)
Atinggola	757	772	-	-	156	80
Gentuma Raya	782	785	-	-	500	409
Kwandang	456	531	-	-	-	-
Tomilito	799	814	-	-	128	85
Ponelo Kepulauan	650	665	-	-	-	-
Anggrek	859	865	-	-	244	180
Monano	794	824	-	-	174	141
Sumalata	685	690	-	-	145	115
Sumalata Timur	874	889	-	-	-	-
Tolinggula	685	692	-	-	-	-
Biau	525	532	-	-	-	-
Gorontalo Utara	7 866	8 059	-	-	1 347	1 010

Lanjutan Tabel/*Continued Table 5.4.1*

Kecamatan Subdistrict	Kerbau Buffalo		Kuda Horse	
	2019	2020	2019	2020
(1)	(12)	(13)	(14)	(15)
Atinggola	-	-	10	-
Gentuma Raya	-	-	-	-
Kwandang	-	-	-	-
Tomilito	-	-	2	2
Ponelo Kepulauan	-	-	-	-
Anggrek	-	-	-	-
Monano	-	-	-	-
Sumalata	-	-	-	-
Sumalata Timur	-	-	-	-
Tolinggula	-	-	-	-
Biau	-	-	-	-
Gorontalo Utara	-	-	12	2

Sumber/*Source*: Dinas Peternakan dan Kesehatan Hewan Kabupaten Gorontalo Utara / *Livestock and Animal Health Office of Gorontalo Utara Regency*

Tabel
Table 5.4.2**Populasi Unggas (ekor) Menurut Kecamatan dan Jenis Unggas Di Kabupaten Gorontalo Utara, 2019 dan 2020**
Poultry Population (unit) by Subdistrict and Kind of Poultry in Gorontalo Utara Regency, 2019 and 2020

Kecamatan Subdistrict	Ayam Kampung Native Chickens		Ayam Petelur Layer	
	2019	2020	2019	2020
(1)	(2)	(3)	(4)	(5)
Atinggola	18 485	20 005	-	-
Gentuma Raya	41 000	41 240	300	-
Kwandang	92 050	92 690	9 500	7 500
Tomilito	12 000	12 400	-	2 500
Ponelo Kepulauan	5 485	5 485	-	-
Anggrek	59 655	59 855	19 000	6 000
Monano	130 200	130 200	-	-
Sumalata	12 895	12 895	-	-
Sumalata Timur	15 195	15 595	-	-
Tolinggula	25 765	26 165	-	-
Biau	15 755	15 955	-	-
Gorontalo Utara	428 485	432 485	28 800	16 000

Lanjutan Tabel/Continued Table 5.4.2

Kecamatan Subdistrict	Ayam Pedaging Broiler		Itik/Itik Manila Duck	
	2019	2020	2019	2020
(1)	(6)	(7)	(8)	(9)
Atinggola	7 500	...	515	450
Gentuma Raya	7 400	...	509	357
Kwandang	28 200	...	880	696
Tomilito	1 000	...	365	280
Ponelo Kepulauan	-	...	405	395
Anggrek	6 500	...	1 210	1 045
Monano	1 000	...	565	495
Sumalata	6 700	...	710	485
Sumalata Timur	5 100	...	973	973
Tolinggula	6 000	...	1 479	1 479
Biau	1 200	...	280	280
Gorontalo Utara	70 600	...	7 891	6 935

Sumber/Source: Dinas Peternakan dan Kesehatan Hewan Kabupaten Gorontalo Utara / Livestock and Animal Health Office of Gorontalo Utara Regency

Tabel
Table 5.4.3**Produksi Daging Ternak Menurut Kecamatan dan Jenis Ternak Di Kabupaten Gorontalo Utara (kg), 2019 dan 2020**
Meat Production by Subdistrict and Kind of Livestock in Gorontalo Utara Regency (kg), 2019 and 2020

Kecamatan Subdistrict	Sapi Perah Dairy Cattle		Sapi Potong Beef Cattle	
	2019	2020	2019	2020
(1)	(2)	(3)	(4)	(5)
Atinggola	-	-
Gentuma Raya	-	-
Kwandang	-	-
Tomilito	-	-
Ponelo Kepulauan	-	-
Anggrek	-	-
Monano	-	-
Sumalata	-	-
Sumalata Timur	-	-
Tolinggula	-	-
Biau	-	-
Gorontalo Utara	-	-	211 718	206 715

Lanjutan Tabel/*Continued Table* 5.4.3

Kecamatan Subdistrict	Kambing Goat		Domba Sheep		Babi Pig	
	2019	2020	2019	2020	2019	2020
(1)	(6)	(7)	(8)	(9)	(10)	(11)
Atinggola
Gentuma Raya
Kwandang
Tomilito
Ponelo Kepulauan
Anggrek
Monano
Sumalata
Sumalata Timur
Tolinggula
Biau
Gorontalo Utara	190	215

Lanjutan Tabel/*Continued Table* 5.4.3

Kecamatan Subdistrict	Kerbau Buffalo		Kuda Horse	
	2019	2020	2019	2020
(1)	(12)	(13)	(14)	(15)
Atinggola
Gentuma Raya
Kwandang
Tomilito
Ponelo Kepulauan
Anggrek
Monano
Sumalata
Sumalata Timur
Tolinggula
Biau
Gorontalo Utara

Sumber/*Source*: Dinas Peternakan dan Kesehatan Hewan Kabupaten Gorontalo Utara / *Livestock and Animal Health Office of Gorontalo Utara Regency*

Tabel
Table 5.4.4

Produksi Daging Unggas Menurut Kecamatan dan Jenis Unggas Di Kabupaten Gorontalo Utara (kg), 2019 dan 2020
Poultry Meat Production by Subdistrict and Kind of Poultry in Gorontalo Utara Regency (kg), 2019 and 2020

Kecamatan Subdistrict	Ayam Kampung Native Chickens		Ayam Petelur Layer	
	2019	2020	2019	2020
(1)	(2)	(3)	(4)	(5)
Atinggola
Gentuma Raya
Kwandang
Tomilito
Ponelo Kepulauan
Anggrek
Monano
Sumalata
Sumalata Timur
Tolinggula
Biau
Gorontalo Utara	12 454	13 594

Lanjutan Tabel/*Continued Table* 5.4.4

Kecamatan Subdistrict	Ayam Pedaging Broiler		Itik/Itik Manila Duck	
	2019	2020	2019	2020
(1)	(6)	(7)	(8)	(9)
Atinggola
Gentuma Raya
Kwandang
Tomilito
Ponelo Kepulauan
Anggrek
Monano
Sumalata
Sumalata Timur
Tolinggula
Biau
Gorontalo Utara	15 980	39 144

Sumber/*Source*: Dinas Peternakan dan Kesehatan Hewan Kabupaten Gorontalo Utara / *Livestock and Animal Health Office of Gorontalo Utara Regency*

Tabel
Table 5.4.5

**Produksi Telur Unggas Menurut Kecamatan Di Kabupaten
Gorontalo Utara (ton), 2019 dan 2020**
*Production of Poultry Eggs by Subdistrict in Gorontalo
Utara Regency (ton), 2019 and 2020*

Kecamatan Subdistrict	Ayam Kampung Native Chickens		Ayam Petelur Layer	
	2019	2020	2019	2020
(1)	(2)	(3)	(4)	(5)
Atinggola
Gentuma Raya
Kwandang
Tomilito
Ponelo Kepulauan
Anggrek
Monano
Sumalata
Sumalata Timur
Tolinggula
Biau
Gorontalo Utara	317,079	205,433	216,864	154,741

Lanjutan Tabel/*Continued Table 5.4.5*

Kecamatan Subdistrict	Itik Duck		Itik Manila Manila Duck	
	2019	2020	2019	2020
(1)	(6)	(7)	(8)	(9)
Atinggola
Gentuma Raya
Kwandang
Tomilito
Ponelo Kepulauan
Anggrek
Monano
Sumalata
Sumalata Timur
Tolinggula
Biau
Gorontalo Utara	14,297	12,860	31,084	27,065

Sumber/*Source*: Dinas Peternakan dan Kesehatan Hewan Kabupaten Gorontalo Utara / *Livestock and Animal Health Office of Gorontalo Utara Regency*

**5.5 PERIKANAN
FISHERY**

Tabel 5.5.1 Jumlah Rumah Tangga Perikanan Budidaya Menurut Kecamatan dan Jenis Budidaya di Kabupaten Gorontalo Utara, 2020
Number of Aquaculture Households by Subdistrict and Type of Aquaculture in Gorontalo Utara Regency, 2020

Kecamatan Subdistrict	Budidaya Laut Marine Culture	Tambak Brackish Water Pond	Kolam Fresh Water Pond	Keramba Cage
(1)	(2)	(3)	(4)	(5)
Atinggola	-	-	88	5
Gentuma Raya	-	6	20	-
Kwandang	46	182	48	-
Tomilito	-	18	20	-
Ponelo Kepulauan	138	-	-	-
Anggrek	331	46	10	-
Monano	-	18	20	-
Sumalata	1	-	34	-
Sumalata Timur	-	-	75	-
Tolinggula	-	8	88	-
Biau	-	-	34	-
Gorontalo Utara	516	278	437	5

Lanjutan Tabel/*Continued Table* 5.5.1

Kecamatan Subdistrict	Jaring Apung Tawar Floating Cage Net	Jaring Apung Laut Marine Floating Cage Net	Jumlah Total
(1)	(6)	(7)	(8)
Atinggola	10	17	120
Gentuma Raya	-	-	26
Kwandang	28	42	346
Tomilito	-	1	39
Ponelo Kepulauan	-	113	251
Anggrek	10	40	437
Monano	-	1	39
Sumalata	10	10	55
Sumalata Timur	41	-	116
Tolinggula	-	-	96
Biau	-	9	43
Gorontalo Utara	99	233	1 568

Sumber/*Source*: Dinas Kelautan dan Perikanan Kabupaten Gorontalo Utara / *Marine and Fishery Service of Gorontalo Utara Regency*

Tabel
Table 5.5.2

Produksi Perikanan Budidaya Menurut Kecamatan dan Subsektor di Kabupaten Gorontalo Utara (ton), 2020
Number of Production of Fish Aquaculture by Subdistrict and Subsector in Gorontalo Utara Regency (ton), 2020

Kecamatan Subdistrict	Budidaya Laut Marine Culture	Tambak Brackish Water Pond	Kolam Fresh Water Pond	Keramba Cage
(1)	(2)	(3)	(4)	(5)
Atinggola	-	-	90 240	-
Gentuma Raya	-	-	23 040	-
Kwandang	509 828	4 026 148	39 680	-
Tomilito	-	-	20 480	-
Ponelo Kepulauan	2 345 207	-	-	-
Anggrek	5 812 034	955 675	8 320	-
Monano	-	-	24 320	-
Sumalata	-	-	41 600	-
Sumalata Timur	-	-	93 440	-
Tolinggula	-	-	72 960	-
Biau	-	-	40 320	-
Gorontalo Utara	8 667 069	4 981 823	454 400	-

Lanjutan Tabel/Continued Table 5.5.2

Kecamatan Subdistrict	Jaring Apung Tawar Floating Cage Net	Jaring Apung Laut Marine Floating Cage Net	Jumlah Total
(1)	(6)	(7)	(8)
Atinggola	2 304	6 080	98 624
Gentuma Raya	-	-	23 040
Kwandang	6 720	14 400	4 596 776
Tomilito	-	-	20 480
Ponelo Kepulauan	15 360	-	2 360 567
Anggrek	5 760	6 400	6 788 189
Monano	3 936	-	28 256
Sumalata	1 440	5 760	48 800
Sumalata Timur	6 816	-	100 256
Tolinggula	-	-	72 960
Biau	1 344	-	41 664
Gorontalo Utara	43 680	32 640	14 179 612

Sumber/Source: Dinas Kelautan dan Perikanan Kabupaten Gorontalo Utara / Marine and Fishery Service of Gorontalo Utara Regency

Tabel 5.5.3 **Produksi Perikanan Tangkap Menurut Jenis Alat Penangkap Ikan di Kabupaten Gorontalo Utara, 2020**
Table 5.5.3 **Production of Catch Fishery by Kind of Fish Catch Tools in Gorontalo Utara Regency, 2020**

Jenis Alat Penangkap Ikan <i>Kind of Fish Catch</i>	Jumlah Produksi (ton) <i>Number of Production (ton)</i>
(1)	(2)
Pukat Pantai	40
Gillnet	132
Pukat Cincin	410
Bagan Perahu	24
Pancing Tonda	20
Pancing Ulur	2 550
Bubu (termasuk bubu ambal)	26
Panah	32
Jala Tebar	19
Gorontalo Utara	3 253

Sumber/Source: Dinas Kelautan dan Perikanan Kabupaten Gorontalo Utara / Marine and Fishery Service of Gorontalo Utara Regency

Jumlah pelanggan listrik di
Kabupaten Gorontalo Utara sebanyak

30.286

*Number of electricity customers
at Gorontalo Utara Regency as much*

Pelanggan Listrik
Electricity Customers

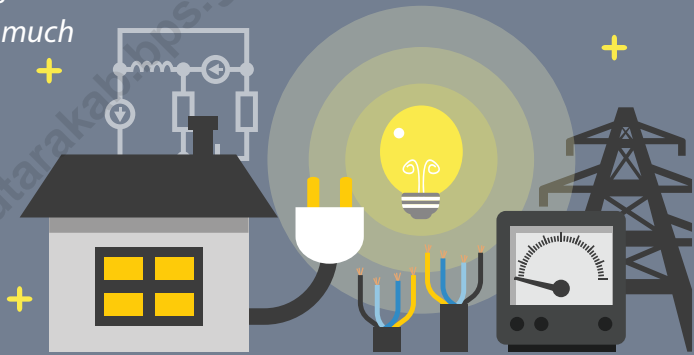

Pelanggan Air
Water Customers

*Number of pam water customers at
Gorontalo Utara Regency as much*

Jumlah pelanggan air PAM di
Kabupaten Gorontalo Utara sebanyak

9.246

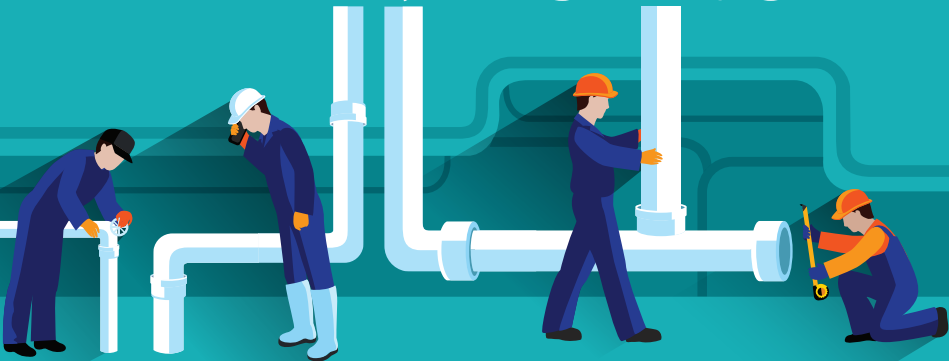

PENJELASAN TEKNIS

1. Pengumpulan data industri besar dan sedang dilakukan melalui Survei Industri Besar dan Sedang yang dilaksanakan setiap tahun secara lengkap (sensus) sejak tahun 1975. Survei Industri Besar dan Sedang mencakup semua perusahaan industri yang mempunyai tenaga kerja 20 orang atau lebih dengan menggunakan kuesioner II A.
2. Klasifikasi industri yang digunakan dalam survei ini berdasar kepada Klasifikasi Baku Lapangan Usaha Indonesia (KBLI). KBLI adalah klasifikasi lapangan usaha yang berdasar kepada *International Standard Industrial Classification of All Economic Activities (ISIC) revisi 4* yang telah disesuaikan dengan kondisi Indonesia.
3. **Industri manufaktur** adalah suatu kegiatan ekonomi yang melakukan kegiatan mengubah suatu barang dasar secara mekanis, kimia, atau dengan tangan sehingga menjadi barang jadi/setengah jadi, dan atau barang yang kurang nilainya menjadi barang yang lebih tinggi nilainya, dan sifatnya lebih dekat kepada pemakai akhir. Termasuk dalam kegiatan ini adalah jasa industri dan pekerjaan perakitan.
4. **Jasa industri** adalah kegiatan industri yang melayani keperluan pihak lain. Pada kegiatan ini

TECHNICAL NOTES

1. *Data collection of large and medium scale manufacturing is conducted through The Large and Medium Manufacturing Establishment Survey that has been done annually for all industries (census) since 1975. Large and Medium Manufacturing Establishment Survey covers all manufactures / industries with 20 workers or more by questionnaire II A.*
2. *The industrial classification adopted in this survey refers to the Klasifikasi Baku Lapangan Usaha Indonesia (KBLI). KBLI is classification of economic activities based on the International Standard Industrial Classification of All Economic Activities (ISIC rev 4) that has been modified according to the local condition in Indonesia.*
3. **Manufacturing industry** is defined as an economic activity processing basic goods mechanically, chemicals or manually into final or intermediate goods. It is also defined as processing of lower value goods into higher value goods as final or intermediate products. The activities also include services for manufacturing and assembling.
4. **Services for manufacturing** is defined as a manufacturing activity which serving other

bahan baku disediakan oleh pihak lain sedangkan pihak pengolah hanya melakukan pengolahannya dengan mendapat imbalan sebagai balas jasa (upah maklon).

5. **Perusahaan atau usaha industri** adalah suatu unit (kesatuan) usaha yang melakukan kegiatan ekonomi, bertujuan menghasilkan barang atau jasa, terletak pada suatu bangunan atau lokasi tertentu, dan mempunyai catatan administrasi tersendiri mengenai produksi dan struktur biaya serta ada seorang atau lebih yang bertanggung jawab atas usaha tersebut.
6. Industri manufaktur di kelompokkan ke dalam 4 golongan berdasarkan banyaknya pekerja, yaitu: industri besar (100 orang pekerja atau lebih), industri sedang/menengah (20–99 orang pekerja), industri kecil (5–19 orang pekerja), dan industri mikro (1–4 orang pekerja).
7. **Pelanggan** adalah individu atau kelompok, baik rumah tangga, perusahaan atau institusi non profit yang membeli air bersih dari perusahaan air bersih.
8. **Air disalurkan** adalah volume air bersih dari perusahaan air bersih

manufacturing establishments. In this case, raw materials are supplied by others while the workers are paid as a compensation for processing raw materials.

5. **A manufacturing establishment** is defined as a production unit engaged in economic activity, producing goods or services, located in a building or in a certain location, keeping a business record concerning the production and cost structure, and having a person or more that are responsible to those activities.
6. *Manufacturing industries are categorized into four groups, based on the number of employees: large scale manufacturing (100 employees or more), medium scale manufacturing (20–99 employees), small scale manufacturing (5–19 employees), and micro industry (1–4 employees).*
7. **Customers** are individuals or groups, whether household, company or non-profit institutions that buy water supply from water supply establishment.
8. **Distributed water** is the volume of water supply from water supply establishment

ULASAN**DESCRIPTION****Industri**

Jumlah perusahaan yang terdaftar berdasarkan data dari Dinas Koperasi, Perindustrian dan Perdagangan Kabupaten Gorontalo Utara adalah sebanyak 699 perusahaan yang terdiri dari 2 perusahaan yang termasuk dalam Industri Besar dan Sedang dan sebanyak 697 perusahaan yang termasuk dalam Industri Mikro dan Kecil. Dari 697 perusahaan ini mampu menyerap 1.584 tenaga kerja pada tahun 2020. Kecamatan yang paling banyak terdapat perusahaan baik skala besar dan sedang maupun skala mikro dan kecil di Kabupaten Gorontalo Utara adalah kecamatan Sumalata Timur.

Listrik dan Air

Jumlah Produksi listrik yang dihasilkan oleh PLN Kwandang selama tahun 2020 adalah sejumlah 4.720.133 KW dengan jumlah daya yang terpasang sejumlah 24.684.760 va. Sementara itu jumlah pelanggan listrik di Gorontalo Utara sebanyak 30.286. Jumlah air bersih yang disalurkan pada tahun 2020 adalah sebanyak 693.759 m³ dengan jumlah pelanggan sebanyak 9.246.

Industry

The number of establishment based on Cooperatives, Industry and Trade Service of Gorontalo Utara is 699 which consist of 2 companies in Large and Medium Industries and 697 companies included in Micro and Small Industries. Those 697 industrial establishments could employ 1.584 workers in 2020. The Subdistrict with the most companies both large and medium or micro and small in Gorontalo Utara Regency is Sumalata Timur Subdistrict.

Energy

Total of Electricity production generated by PLN Kwandang in 2020 are 4.720.133 KW with total installed power of 24.684.760 va. Meanwhile, the number of electricity customers in Gorontalo Utara is 30.286. The number of clean water which distributed in 2020 are 693.759 m³ with the number of customers are 9.246.

Gambar 6.1 Jumlah Pelanggan Listrik di Kabupaten Gorontalo Utara, 2018-2020
Figures *Number of Electricity Customers in Gorontalo Utara Regency, 2018-2020*

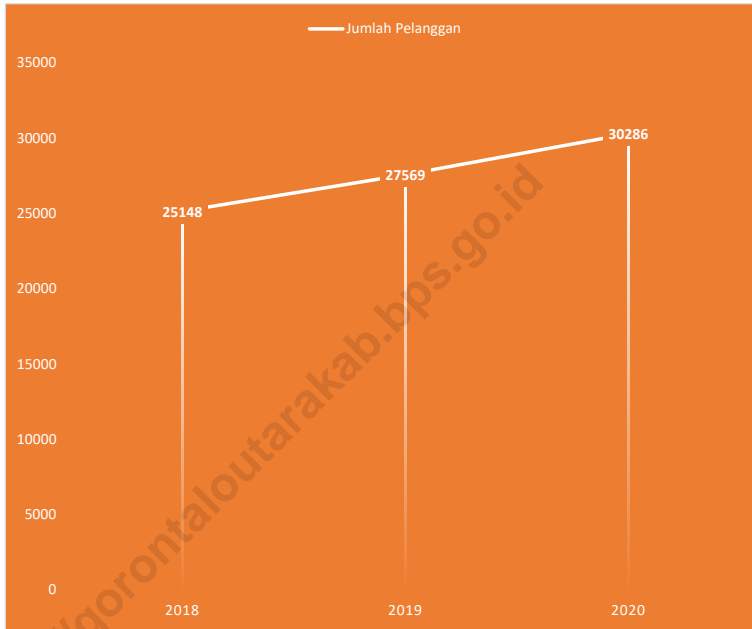

Sumber/Source : PT. PLN Cabang Gorontalo Utara / PT. PLN Gorontalo Utara Regency

Gambar 6.2
Figures

Jumlah Perusahaan dan Tenaga Kerja Menurut Kecamatan pada Industri Mikro dan Kecil di Kabupaten Gorontalo Utara, 2020
Number of Companies and Employees by Subdistrict in Micro and Small Industries in Gorontalo Utara Regency, 2020

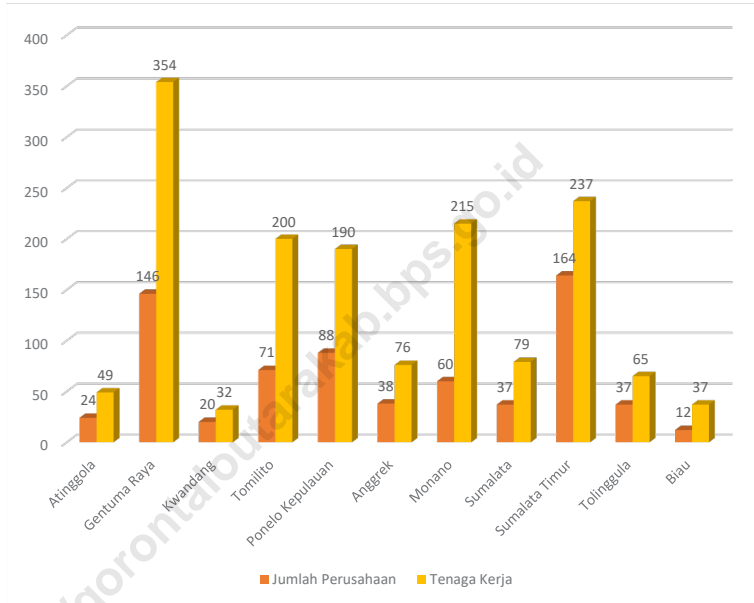

Sumber/Source : Dinas Perdagangan, Perindustrian, Koperasi dan UKM Kabupaten Gorontalo Utara / Cooperatives, Industry and Trade service of Gorontalo Utara Regency

6.1 ENERGI ENERGY

Tabel 6.1.1 Daya Terpasang, Produksi, dan Distribusi Listrik PT. PLN (Persero) pada Cabang/Ranting PLN Menurut Kecamatan di Kabupaten Gorontalo Utara, 2020
Installed Electricity Power, Production, and Distribution of PT. PLN (Persero) at PLN Branch by Subdistrict in Gorontalo Utara Regency, 2020

Kecamatan Subdistrict	Daya Terpasang Installed Electricity Power (va)	Produksi Listrik Electricity Production (KWh)	Listrik Terjual Electricity Sold (KWh)	Dipakai Sendiri Own Used (KWh)	Susut/ Hilang Shrinkage/ Lost (KWh)
(1)	(2)	(3)	(4)	(5)	(6)
Atinggola
Gentuma Raya
Kwandang
Tomilito
Ponelo Kepulauan
Anggrek
Monano
Sumalata
Sumalata Timur
Tolinggula
Biau
Gorontalo Utara	24 684 760	4 720 133	4 666 266	2 832	51 035

Sumber/Source: PT. PLN Cabang Gorontalo Utara / PT. PLN Gorontalo Utara Regency

Tabel
Table 6.1.2**Jumlah Pelanggan Listrik Menurut Kecamatan di
Kabupaten Gorontalo Utara, 2018–2020**
**Number of Electricity Customers by Subdistrict in Gorontalo
Utara Regency, 2018–2020**

Kecamatan Subdistrict	2018	2019	2020
(1)	(2)	(3)	(4)
Atinggola	3 005	3 039	3 135
Gentuma Raya	2 146	2 324	2 416
Kwandang	1 685	7 382	7 903
Tomilito	6 478	2 060	2 280
Ponelo Kepulauan	985	997	1 004
Anggrek	2 926	3 048	3 633
Monano	1 479	1 585	1 630
Sumalata	1 444	1 539	1 733
Sumalata Timur	2 116	2 281	2 424
Tolinggula	1 507	1 849	2 595
Biau	1 377	1 465	1 533
Gorontalo Utara	25 148	27 569	30 286

Sumber/Source: PT. PLN Cabang Gorontalo Utara / PT. PLN Gorontalo Utara Regency

Tabel 6.1.3 Jumlah Pelanggan dan Air yang Disalurkan Menurut Kecamatan di Kabupaten Gorontalo Utara, 2020
Number of Customers and Distributed Water by Subdistrict in Gorontalo Utara Regency, 2020

Kecamatan Subdistrict	Pelanggan Number of Customers	Air Disalurkan Distributed Water (m ³)	Nilai Value (Rp)
(1)	(2)	(3)	(4)
Atinggola	1 313	70 631	239 142 150
Gentuma Raya	1 046	54 341	162 726 850
Kwandang	2 352	219 401	1 015 536 750
Tomilito	-	-	-
Ponelo Kepulauan	-	-	-
Anggrek	390	43 747	145 530 450
Monano	786	69 379	212 918 200
Sumalata	1 293	47 447	161 796 300
Sumalata Timur	-	-	-
Tolinggula	1 593	131 930	482 775 200
Biau	473	56 883	148 057 800
Gorontalo Utara	9 246	693 759	2 568 483 700

Sumber/Source: BLU SPAM / BLU SPAM Gorontalo Utara Regency

6.2 INDUSTRI INDUSTRY

Tabel 6.2.1 **Jumlah Perusahaan dan Tenaga Kerja Menurut Klasifikasi Industri pada Industri Besar dan Sedang, 2020**
Number of Companies and Employees by Industrial Classification in in Large and Medium Industries in Gorontalo Utara Regency, 2020

Jenis Klasifikasi Industri <i>Type of Industry Classification</i>	Jumlah Perusahaan <i>Number Of Establishment</i>	Tenaga Kerja <i>Employees</i>
(1)	(2)	(3)
Industri Pangan <i>Food Industry</i>	-	-
Industri Sandang <i>Clothing Industry</i>	-	-
Industri Kerajinan <i>Craft Industry</i>	-	-
Industri Kimia dan Bahan Bangunan <i>Chemical and Building Material Industry</i>	2	258
Industri Logam dan Elektronika <i>Metal and Electronic Industry</i>	-	-
Jumlah / Total	2	258

Sumber/Source: Dinas Perdagangan, Perindustrian, Koperasi dan UKM Kabupaten Gorontalo Utara / *Cooperatives, Industry and Trade Office of Gorontalo Utara Regency*

Tabel
Table 6.2.2

Jumlah Perusahaan, Tenaga Kerja, dan Nilai Produksi Menurut Kecamatan pada Industri Besar dan Sedang, 2020
Number of Companies, Employees, and Production Value by Subdistrict in Large and Medium Industries in Gorontalo Utara Regency, 2020

Kecamatan Subdistrict	Jumlah Perusahaan Number Of Establishment	Tenaga Kerja Employees	Nilai Produksi Production Value (Rp)
(1)	(2)	(3)	(4)
Atinggola	-	-	-
Gentuma Raya	-	-	-
Kwandang	2	258	1 286 550 000
Tomilito	-	-	-
Ponelo Kepulauan	-	-	-
Anggrek	-	-	-
Monano	-	-	-
Sumalata	-	-	-
Sumalata Timur	-	-	-
Tolinggula	-	-	-
Biau	-	-	-
Gorontalo Utara	2	258	1 286 550 000

Sumber/Source: Dinas Perdagangan, Perindustrian, Koperasi dan UKM Kabupaten Gorontalo Utara / *Cooperatives, Industry and Trade Office of Gorontalo Utara Regency*

Tabel
Table 6.2.3**Jumlah Perusahaan dan Tenaga Kerja Menurut Klasifikasi Industri pada Industri Mikro dan Kecil, 2020**
Number of Companies and Employees by Industrial Classification in Micro and Small Industries in Gorontalo Utara Regency, 2020

Jenis Klasifikasi Industri <i>Type of Industry Classification</i>	Jumlah Perusahaan <i>Number Of Establishment</i>	Tenaga Kerja <i>Employees</i>
(1)	(2)	(3)
Industri Pangan <i>Food Industry</i>	547	1 113
Industri Sandang <i>Clothing Industry</i>	20	58
Industri Kerajinan <i>Craft Industry</i>	43	182
Industri Kimia dan Bahan Bangunan <i>Chemistry and Building Material Industry</i>	70	197
Industri Logam dan Elektronika <i>Metal and Electronic Industry</i>	17	34
Jumlah / Total	697	1 584

Sumber/Source: Dinas Perdagangan, Perindustrian, Koperasi dan UKM Kabupaten Gorontalo Utara / *Cooperatives, Industry and Trade Office of Gorontalo Utara Regency*

Tabel 6.2.4 Jumlah Perusahaan, Tenaga Kerja, dan Nilai Produksi Menurut Kecamatan pada Industri Mikro dan Kecil, 2020
Number of Companies, Employees, and Production Value by Subdistrict in Micro and Small Industries in Gorontalo Utara Regency, 2020

Kecamatan Subdistrict	Jumlah Perusahaan Number Of Establishment	Tenaga Kerja Employees	Nilai Produksi Production Value (Rp 000)
(1)	(2)	(3)	(4)
Atinggola	24	49	527 800
Gentuma Raya	146	354	3 938 630
Kwandang	20	32	532 000
Tomilito	71	200	5 744 890
Ponelo Kepulauan	88	190	5 892 789
Anggrek	38	76	1 141 810
Monano	60	215	1 163 760
Sumalata	37	79	2 457 000
Sumalata Timur	164	237	2 620 810
Tolinggula	37	65	1 904 100
Biau	12	37	513 000
Gorontalo Utara	697	1 534	26 436 589

Sumber/Source: Dinas Perdagangan, Perindustrian, Koperasi dan UKM Kabupaten Gorontalo Utara / Cooperatives, Industry and Trade Office of Gorontalo Utara Regency

BAB
Chapter
7

PARIWISATA

Tourism



Wisatawan Gorontalo Utara
Visitors in Gorontalo utara

Mancanegara : 14
International

Domestik : 33.986
Domestic

Wisnus : 654
Wisman : -
Local : 1.939

Wisnus : 3.534
Wisman : 10
Local : 3.093

Wisnus : 2.193
Wisman : -
Local : 2.244

Wisnus : 15.563
Wisman : -
Local : 5.138



PENJELASAN TEKNIS

1. **Wisatawan mancanegara** (wisman) ialah setiap pengunjung yang mengunjungi suatu negara di luar tempat tinggalnya, didorong oleh satu atau beberapa keperluan tanpa bermaksud memperoleh penghasilan di tempat yang dikunjungi dan lamanya kunjungan tersebut tidak lebih dari satu tahun (12 bulan). Definisi ini mencakup 2 (dua) kategori wisatawan mancanegara, yaitu :
 - a. Wisatawan (turis) ialah setiap pengunjung seperti definisi di atas yang tinggal paling sedikit 24 jam, akan tetapi tidak lebih dari 1 (satu) tahun di tempat yang dikunjungi, dengan maksud antara lain: berlibur, rekreasi, olah raga, bisnis, menghadiri pertemuan, studi, dan kunjungan dengan alasan kesehatan.
 - b. Excursionist ialah setiap pengunjung seperti definisi di atas yang tinggal kurang dari 24 jam di tempat yang dikunjungi (termasuk "Cruise passengers"). Cruise Passengers ialah setiap pengunjung yang tiba di suatu negara di mana mereka tidak menginap di akomodasi yang tersedia di negara tersebut, misalnya dengan kapal laut.
2. **Rata-rata lama tinggal** adalah rata-rata waktu tinggal wisatawan mancanegara di Indonesia untuk satu kali kunjungan.

TECHNICAL NOTES

1. **An International Visitor** is any person visiting a country other than his usual place of residence for any reason other than for earning income in the country visited, and the length of stay is no more than one year (12 months).T his definition covers two categories of foreign visitors, namely:
 - a. "Tourist" is any visitor staying for at least 24 hours, but no more than one year, in the country visited, with the intention of visiting, and for any of these purposes: Pleasure, recreation and sports, Business, visiting friends and relatives, missions, attending meetings, conferences, visit for health reasons and study.
 - b. "Excursionist" is any visitor staying less than 24 hours in the country visited including, "Cruise Passengers", i.e. visitors arriving in a country without staying in any accommodation available in the visited country.
2. **Average length of stay** is the average stay duration of foreign visitor in Indonesia for one trip.

3. Usaha penyediaan akomodasi adalah usaha yang menyediakan pelayanan penginapan yang dapat dilengkapi dengan pelayanan pariwisata lainnya. Usaha penyediaan akomodasi dapat berupa hotel, vila, pondok wisata, bumi perkemahan, persinggahan karavan, dan akomodasi lainnya yang digunakan untuk tujuan pariwisata.
4. **Hotel** adalah penyediaan akomodasi secara harian berupa kamar-kamar di dalam satu bangunan yang dapat dilengkapi dengan jasa pelayanan makan dan minum, kegiatan hiburan dan atau fasilitas lainnya. Hotel terdiri dari hotel berbintang dan hotel non- bintang.
5. **Hotel bintang** adalah usaha penyediaan jasa pelayanan penginapan, makan minum serta jasa lainnya bagi umum dengan menggunakan sebagian atau seluruh bangunan. Usaha ini dikelola secara komersial serta memenuhi ketentuan persyaratan sebagai hotel bintang (termasuk berlian) yang ditetapkan dalam surat keputusan instansi yang membinanya. Misalnya hotel bintang lima, hotel bintang empat dan seterusnya.
6. **Tingkat penghunian kamar hotel** adalah persentase banyaknya malam kamar yang dihuni terhadap banyaknya malam kamar yang tersedia.
3. *The business of providing accommodation is a business that provides specialty services that can be equipped with other tourism services. It includes hotel, villa, cottage, camping, caravan stop, and other accommodation that are used for tourism purposes.*
4. **Hotel** is a daily supply of accommodation rooms within a building which can be equipped with eating and drinking services, entertainment activities and/or other facilities. Hotel consists of a classified hotel and a non-classified hotel.
5. **A star hotel** is the business of providing an accommodation, eating and drinking as well as other services for the public by using a building or a part of a building. It is managed commercially and meets specified requirements as a star hotel (including diamonds) set forth in the decree of fostering agency. For example, five star hotel, four star hotel, and so on.
6. **Room occupancy rate** is the number of room-nights occupied divided by the number of room-nights available, multiplied by 100 percent.

7. **Rata-rata lamanya tamu menginap** adalah banyaknya malam tempat tidur yang terpakai (malam tamu) dengan banyaknya tamu yang menginap di hotel atau akomodasi lainnya.
7. ***Average length of stay*** is the number of bed-nights used (guest night) divided by the number of guests coming to spend the night at the accommodation.

<https://gorontaloutarakab.bps.go.id>

ULASAN**Pariwisata**

Di Gorontalo utara dapat ditemukan restoran/rumah makan sebanyak 53 yang sebagian besarnya terdapat di Kecamatan Kwandang. Untuk daerah tujuan wisata, Kabupaten Gorontalo Utara memiliki 3 lokasi andalan yang menjadi tujuan para wisatawan yaitu pulau Saronde, pantai Minanga dan pulau Diyonumo yang masing-masing pada tahun 2020 mampu menyerap 6.637, 20.701 dan 2.593 wisatawan nusantara, lokal, maupun mancanegara.

DESCRIPTION**Tourism**

Restaurant can be found in Gorontalo Utara as much as 53 which are mostly located in Subdistrict Kwandang. Gorontalo Utara has 2 favourite tourism destination, Saronde island, Minanga Beach, and Diyonumo islands, in 2020 each of them can absorb 6.637, 20.701 and 2.593 tourist, both local and foreign tourists.

Gambar 7.1
Figures

Jumlah Kunjungan Wisatawan Menurut Objek Wisata di Kabupaten Gorontalo Utara, 2020
Number of Tourist by Tourist Attraction in Gorontalo Utara Regency, 2020

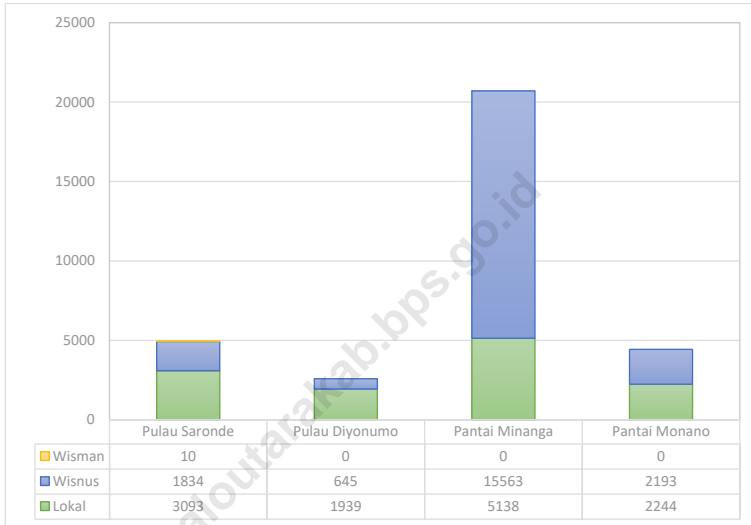

Sumber/Source : Dinas Pariwisata dan Kebudayaan Kabupaten Gorontalo Utara/Tourism and Culture Departement of Gorontalo Utara Regency

Gambar 7.2 Jumlah Rumah Makan/Restoran Menurut Kecamatan di Kabupaten Gorontalo Utara, 2020
Figures 7.2 Number of Restaurants by Subdistrict in Gorontalo Utara Regency, 2020

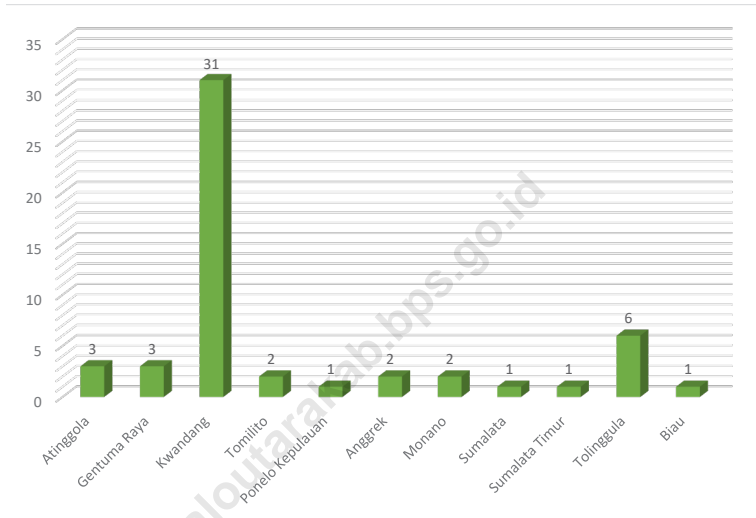

Sumber/Source : Dinas Pariwisata dan Kebudayaan Kabupaten Gorontalo Utara/Tourism and Culture Departement of Gorontalo Utara Regency

Tabel
Table 7.1**Jumlah Rumah Makan/Restoran Menurut Kecamatan di
Kabupaten Gorontalo Utara, 2017-2020**
**Number of Restaurants by Subdistrict in Gorontalo Utara
Regency, 2017-2020**

Kecamatan Subdistrict	2017	2018	2019	2020
(1)	(2)	(3)	(4)	(5)
Atinggola	3	3	3	3
Gentuma Raya	2	3	3	3
Kwandang	34	31	31	31
Tomilito	5	2	2	2
Ponelo Kepulauan	-	1	1	1
Anggrek	2	2	2	2
Monano	3	2	2	2
Sumalata	4	1	1	1
Sumalata Timur	5	1	1	1
Tolinggula	6	6	6	6
Biau	-	1	1	1
Gorontalo Utara	64	53	53	53

Sumber/Source: Dinas Pariwisata dan Kebudayaan Kabupaten Gorontalo Utara/Tourism and Culture Departement of Gorontalo Utara Regency

Tabel
Table 7.2**Jumlah Wisatawan Mancanegara dan Domestik di
Kabupaten Gorontalo Utara, 2015-2020**
**Number of International and Domestic Visitors in Gorontalo
Utara Regency, 2015-2020**

Tahun Years	Wisatawan Visitors		
	Mancanegara International	Domestik Domestic	Jumlah Total
(1)	(2)	(3)	(4)
2015	728	25 890	26 618
2016	832	21 163	21 995
2017 ¹	28 137	155 460	183 597
2018	5 244	18 949	24 193
2019	92	20 056	20 148
2020	14	33 986	34 000

Catatan / Notes : ¹Data pada tahun 2017, jumlah pengunjung mengalami peningkatan yang cukup tinggi. Hal ini terjadi karena jumlah pengunjung dicatat di seluruh pulau yang menjadi tujuan wisata (tidak hanya di Pulau Saronde dan Pulau Diyonumo) / Data reported in 2017, the number of visitors increased sharply. It happens because the number of visitors are counted in all island which is being tourist destination (not only counted in Saronde Island and Diyonumo Island)

Sumber/Source: Dinas Pariwisata dan Kebudayaan Kabupaten Gorontalo Utara/Tourism and Culture Departement of Gorontalo Utara Regency

Tabel
Table 7.3

Jumlah Kunjungan Wisatawan Menurut Objek Wisata dan Bulan di Kabupaten Gorontalo Utara, 2020
Number of Tourist by Kind Of Tourist, Tourism Object and Month in Gorontalo Utara Regency, 2020

Bulan Month	Pulau Saronde Saronde Island			Pulau Diyonumo Diyonumo Island		
	Wisnus	Wisman	Lokal	Wisnus	Wisman	Lokal
(1)	(2)	(3)	(4)	(5)	(6)	(7)
Januari / January	776	2	153	15	-	142
Februari / February	73	4	269	-	-	48
Maret / March	45	2	92	8	-	31
April / April	-	-	-	-	-	-
Mei / May	-	-	-	-	-	-
Juni / June	146	-	112	-	-	-
Juli / July	147	1	318	81	-	281
Agustus / August	60	-	900	235	-	790
September / September	1 700	-	-	83	-	306
Oktober / October	60	-	808	-	-	-
November / November	40	1	441	87	-	341
Desember / December	487	-	-	145	-	-
Jumlah/Total	3 534	10	3 093	654	-	1 939

Sumber/Source: Dinas Pariwisata dan Kebudayaan Kabupaten Gorontalo Utara/Tourism and Culture Departement of Gorontalo Utara Regency

Lanjutan Tabel/Continued Table 7.3

Bulan Month	Pantai Minanga Minanga Beach			Pantai Monano Monano Beach		
	Wisnus	Wisman	Lokal	Wisnus	Wisman	Lokal
(1)	(8)	(9)	(10)	(11)	(12)	(13)
Januari / January	43	-	70	1 316	-	109
Februari / February	30	-	53	185	-	60
Maret / March	-	-	-	130	-	50
April / April	-	-	-	-	-	56
Mei / May	-	-	-	269	-	90
Juni / June	1 375	-	625	60	-	60
Juli / July	1 825	-	675	207	-	95
Agustus / August	1 800	-	700	11	-	488
September / September	1 900	-	450	-	-	241
Oktober / October	1 200	-	389	-	-	371
November / November	1 980	-	776	-	-	387
Desember / December	5 410	-	1 400	15	-	237
Jumlah/Total	15 563	-	5 138	2 193	-	2244

Sumber/Source: Dinas Pariwisata dan Kebudayaan Kabupaten Gorontalo Utara/Tourism and Culture Departement of Gorontalo Utara Regency

BAB
Chapter
8

TRANSPORTASI DAN KOMUNIKASI

Transportation and Communication

Baik
Good
204km



39,1%

Sedang
Medium
116,94km



22,4%

Rusak
Damaged
114,56km



22%

Rusak Berat
Severely Damaged
85,62km



16,4%

<https://gorontaloutarakab.bps.go.id>

PENJELASAN TEKNIS

1. **Jalan Negara / Nasional** merupakan jalan arteri dan jalan kolektor dalam sistem jaringan jalan primer yang menghubungkan antar ibu kota provinsi, dan jalan strategis nasional, serta jalan tol.
2. **Jalan Provinsi** merupakan jalan kolektor dalam sistem jaringan jalan primer yang menghubungkan ibukota provinsi dengan ibukota kabupaten/kota, atau antar ibukota kabupaten/kota dan jalan strategis provinsi.
3. **Jalan Kabupaten** merupakan jalan lokal dalam sistem jaringan jalan primer yang tidak termasuk pada jalan nasional dan jalan provinsi, yang menghubungkan ibukota kabupaten dengan ibukota kecamatan.
4. **Kantor Pos** adalah tempat pemberi pelayanan komunikasi tertulis dan atau surat elektronik, layanan paket, layanan logistik, layanan transaksi keuangan, dan layanan keagenan pos untuk kepentingan umum. Rumah pos berfungsi sama seperti kantor pos dan kantor pos pembantu, bedanya rumah pos biasanya terletak di daerah terpencil.

TECHNICAL NOTES

1. **State Road** is the arterial and collector road in the primary road network system that connects between province capital and the national strategic road along with toll road.
2. **Province Road** is the collector in the primary road network sistem that connects province capital with capital of regency/municipality, or between capital of regency / municipality and province strategic road.
3. **Regency Road** is a local road in the primary road network system which not included in national and province road, this road connect between capital of regency with capital of subdistrict.
4. **Post Office** is a service provider facility of written communication and or electronic mail, parcel service, logistics services, financial transaction services, and postal services to the public. Postal house has the same function as the post office and subsidiary of post office, the difference is that postal house is usually located in remote areas

ULASAN**Transportasi**

Berdasarkan data dari Dinas Pekerjaan Umum (PU), pada tahun 2020 total jalan kabupaten yang ada di Gorontalo Utara sepanjang 521,12 km, dimana panjang jalan yang kondisinya baik sebanyak 204 km. Jika dilihat dari jenis permukaannya, jalan yang telah diaspal sebanyak 229,08 km.

Komunikasi

Jumlah kantor pos pembantu di Kabupaten Gorontalo Utara adalah 2 yang terletak di Kecamatan Atinggola dan Kecamatan Kwandang.

DESCRIPTION**Transportation**

Based on Public Works Service of Gorontalo Utara Regency, in 2020 Gorontalo Utara have total number of regency roads 521,12 km where the length of Roads in good condition is 204 km. Based on the type of surface, Gorontalo Utara roads consists of 229,08 km of paved road.

Communication

The number of Post Offices Subsidiaries in North Gorontalo Regency is 2 located in Atinggola Subdistrict and Kwandang Subdistrict.

Gambar 8.1
Figures

**Panjang Jalan Menurut Kondisi Jalan di Kabupaten
Gorontalo Utara, 2020**
*Length of Roads by Road Conditions in Gorontalo Utara
Regency, 2020*

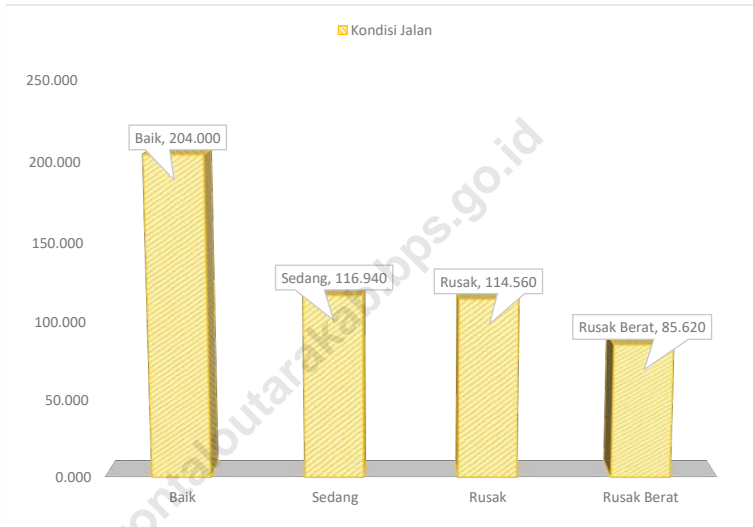

Sumber/Source: Dinas Pekerjaan Umum Kabupaten Gorontalo Utara/ Public Works Service of Gorontalo Utara Regency

8.1 TRANSPORTASI TRANSPORTATION

Tabel 8.1.1 **Panjang Jalan¹ Menurut Pemerintah yang Berwenang di Kabupaten Gorontalo Utara (km), 2018-2020**
Table 8.1.1 **Length of Roads¹ by Government Authority in Gorontalo Utara Regency (kilometer), 2018-2020**

Pemerintah yang Berwenang Mengelola Level of Government Authority	2018	2019	2020
(1)	(2)	(3)	(4)
Negara ² / State ²	243	235,89
Provinsi / Province	137	61,5
Kabupaten/ Regency	521,12	521,12	521,12
Jumlah / Total	901,12	818,51	...

Catatan/Note: ¹Data tidak termasuk panjang jalan tol/Excluding toll road

²Berdasarkan Keputusan Menteri Pekerjaan Umum dan Perumahan Rakyat No. 248/KPTS/M/2015/Based on Public Work and Public Housing Ministerial Decree No. 248/KPTS/M/2015

Sumber/Source: Dinas Pekerjaan Umum Kabupaten Gorontalo Utara/ Public Works Service of Gorontalo Utara Regency

Tabel
Table 8.1.2

**Panjang Jalan Menurut Jenis Permukaan di Kabupaten
Gorontalo Utara (km), 2018–2020**
*Length of roads by Type Of Road Surface in Gorontalo Utara
Regency (kilometer), 2018–2020*

<i>Jenis Permukaan Jalan</i> <i>Type Of Road Surface</i>	2018	2019	2020
(1)	(2)	(3)	(4)
Diaspal / <i>Asphalt</i>	220,960	225,960	229,080
Tidak Diaspal / <i>Not Paved</i>	300,160	295,160	290,040
Lainnya / <i>Others</i>	-	-	2,000
Jumlah / Total	521,120	521,120	521,120

Sumber/Source: Dinas Pekerjaan Umum Kabupaten Gorontalo Utara / *Public Works Service of Gorontalo Utara Regency*

Tabel 8.1.3 **Panjang Jalan Menurut Kondisi Jalan di Kabupaten Gorontalo Utara (km), 2018–2020**
Table **Length of Roads by Road Conditions in Gorontalo Utara Regency (kilometer), 2018–2020**

Kondisi Jalan Road Conditions	2018	2019	2020
(1)	(2)	(3)	(4)
Baik / <i>Good</i>	217,54	217,908	204,00
Sedang / <i>Medium</i>	9,55	10,506	116,94
Rusak / <i>Damaged</i>	5,15	9,035	114,56
Rusak Berat / <i>Severely Damaged</i>	288,88	283,671	85,62
Jumlah / Total	521,12	521,120	521,120

Sumber/Source: Dinas Pekerjaan Umum Kabupaten Gorontalo Utara/ *Public Works Service of Gorontalo Utara Regency*

8.2 KOMUNIKASI COMMUNICATION

Tabel 8.2.1 Jumlah Kantor Pos Pembantu Menurut Kecamatan di Kabupaten Gorontalo Utara, 2017–2020
Number of Post Offices Subsidiaries by Subdistrict in Gorontalo Utara Regency, 2017–2020

Kecamatan Subdistrict	2017	2018	2019	2020
(1)	(2)	(3)	(4)	(5)
Atinggola	1	1	1	1
Gentuma Raya	-	-	-	-
Kwandang	1	1	1	1
Tomilito	-	-	-	-
Ponelo Kepulauan	-	-	-	-
Anggrek	-	-	-	-
Monano	-	-	-	-
Sumalata	-	-	-	-
Sumalata Timur	-	-	-	-
Tolinggula	-	-	-	-
Biau	-	-	-	-
Gorontalo Utara	2	2	2	2

Sumber/Source: PT POS Indonesia Cabang Kwandang/ PT POS Indonesia, Branch of Kwandang

BAB
Chapter

9

PERBANKAN, KOPERASI, DAN HARGA-HARGA

Banking, Cooperative, and Prices

KUD 5

Village Cooperatives



KSP 16

Saving Loan Cooperatives



KSU 43

Enterprise Cooperatives



Lainnya 58

Others



PENJELASAN TEKNIS

1. **Koperasi** adalah organisasi ekonomi rakyat yang berwatak sosial, beranggotakan orang-orang atau badan-badan hukum koperasi yang merupakan tata susunan ekonomi sebagai usaha bersama atas azas kekeluargaan.
2. Sisa hasil usaha koperasi merupakan pendapatan koperasi yang diperoleh dalam satu tahun buku dikurangi dengan biaya, penyusutan, dan kewajiban lainnya termasuk pajak dalam tahun buku yang bersangkutan.

TECHNICAL NOTES

1. **Cooperatives** is a social public economic organization. The member of cooperatives is people or cooperatives legal entities which is the arrangement of the economy as a joint venture on family principles
2. Net profit of cooperative is gross income in one year minus expenses, depreciation, and other liabilities including taxes in current year.

<https://gorontalooutarakab.bps.go.id>

ULASAN

Jumlah koperasi pada tahun 2020 mencapai 122 koperasi. Untuk di Gorontalo Utara sendiri terdapat 5 KUD, 16 KSP, 43 KSU, dan 58 jenis koperasi lainnya.

DESCRIPTION

The number of cooperatives in 2020 reach 122 cooperatives. There are 5 Village Unit Cooperatives, 16 saving and loan cooperatives, 43 business cooperatives, and 58 other cooperatives.

<https://gorontaloutarakab.bps.go.id>

Gambar
Figures 9.1

**Jumlah Koperasi Menurut Jenis Koperasi di Kabupaten
Gorontalo Utara, 2020**

**Number of Cooperatives by Type of Cooperative in Gorontalo
Utara Regency, 2020**

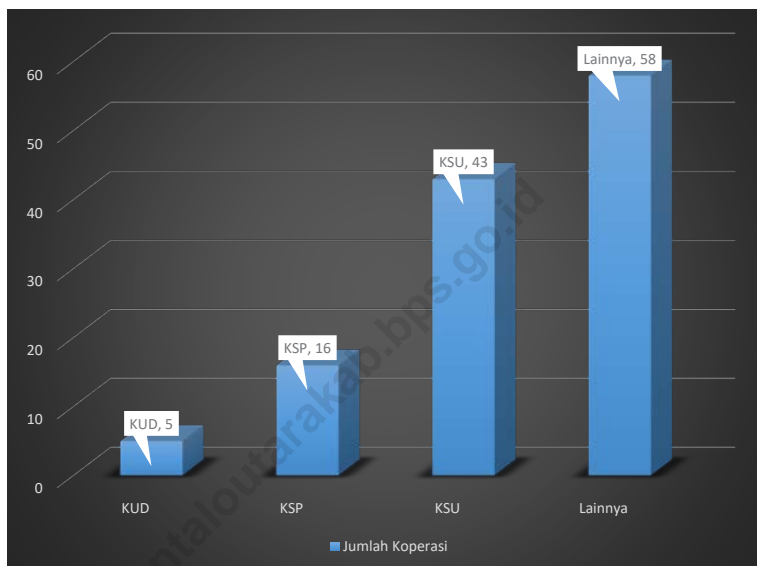

Sumber/Source : Dinas Perdagangan, Perindustrian, Koperasi dan UKM Kabupaten Gorontalo Utara / Cooperatives,
Industry and Trade service of Gorontalo Utara Regency

Tabel
Table 9.1**Jumlah Koperasi Aktif Menurut Kecamatan di Kabupaten
Gorontalo Utara, 2017–2020**
**Number of Active Cooperative by Subdistrict in Gorontalo
Utara Regency, 2017–2020**

Kecamatan Subdistrict	2017	2018	2019	2020
(1)	(2)	(3)	(4)	(5)
Atinggola	9	15	15	15
Gentuma Raya	6	8	8	8
Kwandang	19	32	37	5
Tomilito	2	4	4	39
Ponelo Kepulauan	2	4	4	4
Anggrek	7	12	12	12
Monano	7	8	8	8
Sumalata	6	9	9	10
Sumalata Timur	7	10	10	9
Tolinggula	2	8	8	8
Biau	2	4	4	4
Gorontalo Utara	69	114	119	122

Sumber/Source: Dinas Perdagangan, Perindustrian, Koperasi dan UKM Kabupaten Gorontalo Utara / *Cooperatives, Industry and Trade service of Gorontalo Utara Regency*

Tabel
Table 9.2**Jumlah Koperasi Menurut Jenis Koperasi dan Kecamatan di Kabupaten Gorontalo Utara, 2020**
Number of Cooperative by Kind of Cooperative and Subdistrict in Gorontalo Utara Regency, 2020

Kecamatan Subdistrict	KUD Village Cooperatives	KSP Saving Loan Cooperatives	KSU Enterprise Cooperatives	Lainnya Others	Jumlah Total
(1)	(2)	(3)	(4)	(5)	(6)
Atinggola	-	3	5	7	15
Gentuma Raya	1	-	1	6	8
Kwandang	-	-	2	3	5
Tomilito	1	9	11	18	39
Ponelo Kepulauan	-	-	3	1	4
Anggrek	-	-	4	8	12
Monano	1	2	3	2	8
Sumalata	-	-	9	1	10
Sumalata Timur	1	1	1	6	9
Tolinggula	1	-	2	5	8
Biau	-	1	2	1	4
Gorontalo Utara	5	16	43	58	122

Sumber/Source: Dinas Perdagangan, Perindustrian, Koperasi dan UKM Kabupaten Gorontalo Utara / *Cooperatives, Industry and Trade service of Gorontalo Utara Regency*

Tabel
Table 9.3**Indeks Harga Konsumen per Bulan Menurut Kelompok Pengeluaran (2018=100) di Kota Gorontalo, 2020**
Consumer Price Index per Month by Expenditure Group (2018=100) in Gorontalo Municipality, 2020

Bulan Month	Makanan, Minuman dan Tembakau Food, Beverages and Tobacco	Pakaian dan Alas Kaki Clothing and Footwear	Perumahan, Air, Listrik, dan Bahan Bakar Rumah Tangga Housing, Water, Electricity, and Household Fuels
(1)	(2)	(3)	(4)
Januari/January	104,29	103,67	100,88
Februari/February	104,56	104,87	100,83
Maret/March	104,15	105,21	100,82
April/April	104,07	105,21	100,89
Mei/May	102,67	105,21	100,89
Juni/June	104,00	105,21	100,89
Juli/July	103,52	105,59	101,14
Agustus/August	103,24	105,68	101,12
September/September	102,98	106,04	101,16
Oktober/October	103,67	106,21	101,14
November/November	104,30	106,38	101,09
Desember/December	104,68	106,65	101,09
2020	103,84	105,49	101,00

Lanjutan Tabel/*Continued Table 9.3*

Bulan <i>Month</i>	Perlengkapan, Peralatan, dan Pemeliharaan Rutin Rumah Tangga <i>Furnishing, Household Equipment and Routine Household Maintenance</i>	Kesehatan <i>Health</i>	Transportasi <i>Transport</i>
(1)	(5)	(6)	(7)
Januari/ <i>January</i>	101,93	102,78	106,50
Februari/ <i>February</i>	101,96	103,34	106,66
Maret/ <i>March</i>	102,25	103,34	105,80
April/ <i>April</i>	102,26	103,34	105,53
Mei/ <i>May</i>	102,55	103,66	105,54
Juni/ <i>June</i>	102,75	103,47	105,54
Juli/ <i>July</i>	103,58	103,62	105,56
Agustus/ <i>August</i>	103,61	103,62	105,70
September/ <i>September</i>	103,59	103,67	105,60
Oktober/ <i>October</i>	103,65	103,69	104,99
November/ <i>November</i>	103,97	103,69	105,30
Desember/ <i>December</i>	104,07	103,85	106,16
2020	103,01	103,51	105,74

Lanjutan Tabel/Continued Table 9.3

Bulan Month	Informasi, Komunikasi, dan Jasa Keuangan Information, Communication and Financial Services	Rekreasi, Olahraga, dan Budaya Recreation, Sport, and Culture	Pendidikan Education
(1)	(8)	(9)	(10)
Januari/January	100,34	100,81	113,33
Februari/February	100,30	101,08	113,33
Maret/March	100,23	101,07	113,33
April/April	98,51	101,07	113,33
Mei/May	98,59	101,07	113,33
Juni/June	98,60	101,07	113,33
Juli/July	98,92	101,03	114,25
Agustus/August	99,04	100,62	114,25
September/September	99,03	100,62	114,25
Oktober/October	98,80	100,81	114,25
November/November	98,77	98,41	114,25
Desember/December	98,77	98,22	114,25
2020	99,16	100,49	113,79

Lanjutan Tabel/*Continued Table 9.3*

Bulan <i>Month</i>	Penyediaan Makanan dan Minuman/Restoran <i>Food and Beverage Services/Restaurant</i>	Perawatan Pribadi dan Jasa Lainnya <i>Personal Care and Other Services</i>	Umum General
(1)	(11)	(12)	(13)
Januari/ <i>January</i>	105,19	103,17	103,61
Februari/ <i>February</i>	105,96	104,31	103,94
Maret/ <i>March</i>	105,96	105,00	103,81
April/ <i>April</i>	106,29	105,84	103,73
Mei/ <i>May</i>	106,29	106,24	103,39
Juni/ <i>June</i>	106,29	106,07	103,77
Juli/ <i>July</i>	106,29	106,55	103,85
Agustus/ <i>August</i>	106,29	107,77	103,88
September/ <i>September</i>	106,29	107,67	103,82
Oktober/ <i>October</i>	106,29	107,61	103,95
November/ <i>November</i>	106,37	108,27	104,20
Desember/ <i>December</i>	106,72	107,73	104,42
2020	106,19	106,35	103,86

Sumber/*Source*: BPS, Survei Harga Konsumen/*BPS-Statistics Indonesia, Consumer Price Survey*

Tabel
Table 9.4**Laju Inflasi Bulanan Menurut Kelompok Pengeluaran
(2018=100) di Kota Gorontalo, 2020**
**Monthly Inflation Rate by Expenditure Group (2018=100) in
Gorontalo Municipality, 2020**

Bulan Month	Makanan, Minuman dan Tembakau Food, Beverages and Tobacco	Pakaian dan Alas Kaki Clothing and Footwear	Perumahan, Air, Listrik, dan Bahan Bakar Rumah Tangga Housing, Water, Electricity, and Household Fuels
(1)	(2)	(3)	(4)
Januari/January	0,34	-	-0,05
Februari/February	0,26	1,16	-0,05
Maret/March	-0,39	0,32	-0,01
April/April	-0,08	-	0,07
Mei/May	-1,35	-	-
Juni/June	1,30	-	-
Juli/July	-0,46	0,36	0,25
Agustus/August	-0,27	0,09	-0,02
September/September	-0,25	0,34	0,04
Oktober/October	0,67	0,16	-0,02
November/November	0,61	0,16	-0,05
Desember/December	0,36	0,25	-

Lanjutan Tabel/*Continued Table 9.4*

Bulan <i>Month</i>	Perlengkapan, Peralatan, dan Pemeliharaan Rutin Rumah Tangga <i>Furnishing, Household Equipment and Routine Household Maintenance</i>	Kesehatan <i>Health</i>	Transportasi <i>Transport</i>
(1)	(5)	(6)	(7)
Januari/ <i>January</i>	-0,03	0,71	-0,91
Februari/ <i>February</i>	0,03	0,54	0,15
Maret/ <i>March</i>	0,28	-	-0,81
April/ <i>April</i>	0,01	-	-0,26
Mei/ <i>May</i>	0,28	0,31	0,01
Juni/ <i>June</i>	0,20	-0,18	-
Juli/ <i>July</i>	0,81	0,14	0,02
Agustus/ <i>August</i>	0,03	-	0,13
September/ <i>September</i>	-0,02	0,05	-0,09
Oktober/ <i>October</i>	0,06	0,02	-0,58
November/ <i>November</i>	0,31	-	0,30
Desember/ <i>December</i>	0,10	0,15	0,82

Lanjutan Tabel/Continued Table 9.4

Bulan Month	Informasi, Komunikasi, dan Jasa Keuangan Information, Communication and Financial Services	Rekreasi, Olahraga, dan Budaya Recreation, Sport, and Culture	Pendidikan Education
(1)	(8)	(9)	(10)
Januari/January	-0,08	0,02	0,25
Februari/February	-0,04	0,27	-
Maret/March	-0,07	-0,01	-
April/April	-1,72	-	-
Mei/May	0,08	-	-
Juni/June	0,01	-	-
Juli/July	0,32	-0,04	0,81
Agustus/August	0,12	-0,41	-
September/September	-0,01	-	-
Oktober/October	-0,23	0,19	-
November/November	-0,03	-2,38	-
Desember/December	-	-0,19	-

Lanjutan Tabel/*Continued Table* 9.4

Bulan Month	Penyediaan Makanan dan Minuman/Restoran Food and Beverage Services/Restaurant	Perawatan Pribadi dan Jasa Lainnya Personal Care and Other Services	Umum General
(1)	(11)	(12)	(13)
Januari/January	0,45	0,04	0,03
Februari/February	0,73	1,10	0,32
Maret/March	-	0,66	-0,13
April/April	0,31	0,80	-0,08
Mei/May	-	0,38	-0,33
Juni/June	-	-0,16	0,37
Juli/July	-	0,45	0,08
Agustus/August	-	1,15	0,03
September/September	-	-0,09	-0,06
Oktober/October	-	-0,06	0,13
November/November	0,08	0,61	0,24
Desember/December	0,33	-0,50	0,21

Sumber/Source: BPS, Survei Harga Konsumen/BPS-Statistics Indonesia, Consumer Price Survey

BAB
Chapter
10

PENGELUARAN PENDUDUK

POPULATION EXPENDITURE

Rp 415.803

Rata-rata pengeluaran per kapita sebulan penduduk Gorontalo Utara tahun 2020 untuk kelompok komoditas makanan

Monthly average expenditure per capita Gorontalo Utara people for food commodity group in 2020



Rp 445.191

Rata-rata pengeluaran per kapita sebulan penduduk Gorontalo Utara tahun 2020 untuk kelompok komoditas bukan makanan

Monthly average expenditure per capita Gorontalo Utara people for non-food commodity group in 2020



PENJELASAN TEKNIS

1. Kegiatan pengumpulan data sosial dan ekonomi yang dilaksanakan secara rutin oleh BPS melalui Survei Sosial Ekonomi Nasional (Susenas).
2. Sejak tahun 2011 sampai dengan 2014, pengumpulan data Susenas konsumsi pengeluaran rumah tangga dilaksanakan secara triwulanan. Mulai tahun 2015 pengumpulan data Susenas dilaksanakan dua kali dalam setahun, yaitu pada Maret dan September.
3. Target sampel Susenas Maret adalah 300.000 rumah tangga yang tersebar di seluruh kabupaten/kota di Indonesia. Target sampel Susenas pada bulan September adalah sebanyak 75.000 rumah tangga.
4. Data hasil pencacahan Susenas Maret dapat disajikan untuk tingkat nasional, provinsi, dan kabupaten/kota, sedangkan untuk data hasil Susenas September hanya dapat disajikan untuk tingkat nasional dan provinsi.
5. Data konsumsi/pengeluaran yang dikumpulkan pada Susenas Maret dibagi menjadi dua kelompok, yaitu makanan dan bukan makanan. Jumlah komoditas makanan sebanyak 174 komoditas. Pengumpulan data kelompok makanan meliputi banyaknya komoditas

TECHNICAL NOTES

1. *Socioeconomic data collection activities are carried out regularly by the BPS-Statistics Indonesia through the National Socioeconomic Survey (Susenas).*
2. *Since 2011 to 2014, Susenas data collection of household consumption/expenditures was conducted quarterly. Starting in 2015, collecting of data Susenas carry out twice a year, in March and September.*
3. *The March Susenas target sample covers 300.000 households spread out at all regency/municipality in Indonesia. The September Susenas target sample covers 75.000 households.*
4. *The result from Susenas data collection in March can be presented on national, provincial, and regency/municipal level estimates, while data collection in September can be disseminated only for the national and provincial levels.*
5. *The consumption/expenditure data collected in March Susenas are divided into two groups, namely food and non-food. The number of food commodity are 174 commodities. The food group data collection includes quantity and value of commodities consumed.*

- yang dikonsumsi beserta nilai pengeluarannya.
6. Pengumpulan data pada sebagian besar kelompok bukan makanan hanya mencakup nilai pengeluaran barang yang dikonsumsi, kecuali beberapa jenis barang tertentu juga dikumpulkan kuantitasnya, seperti listrik, air, gas, dan bahan bakar minyak (BBM).
 7. Referensi waktu survei yang digunakan adalah selama seminggu terakhir untuk konsumsi makanan dan sebulan atau setahun terakhir untuk konsumsi bukan makanan.
 8. Data ketersediaan konsumsi pangan per kapita bersumber dari perhitungan Neraca Bahan Makanan (NBM) Indonesia, hasil kerja sama antara Badan Pusat Statistik dan Kementerian Pertanian.
 9. Metode yang dipakai untuk penyusunan NBM berpedoman pada buku rujukan yang diterbitkan oleh organisasi pangan sedunia, yaitu *Food Agriculture Organization* (FAO).
 - 10. Penyediaan pangan dalam negeri adalah** produk dalam negeri ditambah dengan perubahan stok dan impor dikurangi dengan ekspor.
 11. Ketersediaan pangan untuk dikonsumsi penduduk terlebih dahulu dikurangi dengan bagian produksi yang digunakan untuk bibit, makanan ternak, industri,
6. *Data collection on most of non food groups covers only the value of expenditures consumed except for certain commodities which are also collected for its quantity, such as the use of electricity, water, gas, and fuel oil (BBM).*
 7. *The survey time reference period is previous week before enumeration date for food consumption and last month or last year for non-food consumption.*
 8. *Data on the availability of per capita food consumption are from the Indonesian Food Balance Sheet computed by the BPS-Statistics Indonesia in collaboration with the Ministry of Agriculture.*
 9. *The FAO method is adopted to compute the Food Balance Sheet.*
 - 10. Domestic food availability** is defined as domestic production plus changes in stock and imports minus exports.
 11. *In compiling data on domestic food availability, the share of production for seeds, waste, residuals, animal feeds, and industrial use are first taken into account.*

dan yang tercecer.

12. Ketersediaan pangan per kapita adalah ketersediaan pangan dibagi dengan jumlah penduduk pertengahan tahun. Ketersediaan pangan per kapita bisa dalam bentuk kuantum maupun unsur gizi, yaitu kalori, protein, dan lemak.

13. Pengeluaran rata-rata per kapita adalah biaya yang dikeluarkan untuk konsumsi semua anggota rumah tangga selama sebulan baik yang berasal dari pembelian, pemberian maupun produksi sendiri dibagi dengan banyaknya anggota rumah tangga dalam rumah tangga tersebut.

12. *Per capita food availability* is total food availability divided by number of population midyear. It is presented in terms of quantity as well as nutrient content, such as calories, proteins, and fats.

13. *Per capita Average Expenditure* is the cost spent for all household members consumption during the month, whether from purchasing, giving or own production, divided by the number of household members in the household.

<https://gorontalo.utara.go.id/bps>

ULASAN

Kebutuhan hidup manusia terdiri dari kebutuhan primer, kebutuhan sekunder dan kebutuhan tersier. Kebutuhan primer manusia untuk hidup secara layak adalah terpenuhinya sandang, pangan dan papan. Di Kabupaten Gorontalo Utara, rata-rata pengeluaran perkapita perbulan penduduknya untuk belanja kelompok makanan pada tahun 2020 sebesar Rp 415.803,00 yang berarti pengeluaran makanan perorang setiap bulan pada tahun 2020 sekitar Rp 415.803,00. Pengeluaran terbanyak penduduk adalah untuk membeli makanan dan minuman jadi yaitu sebesar Rp 97.270,00 per bulan pada tahun 2020. Pengeluaran terbesar perbulan yang kedua adalah untuk pembelian padi-padian yaitu sebesar Rp 67.420,00 per bulan pada tahun 2020. Pengeluaran ketiga terbesar adalah Rokok yaitu sebesar Rp 61.770,00.

Selain kebutuhan makanan juga kebutuhan non makanan yang harus dipenuhi dan yang paling pokok adalah sandang dan papan. Pengeluaran untuk non makanan pada tahun 2020 adalah Rp 445.191,00 atau sekitar 51,71 persen dari total pengeluaran makanan dan non-makanan, hal ini merupakan sesuatu yang baik karena masyarakat Gorontalo Utara masih bisa menikmati aneka barang dan jasa, pakaian dan kebutuhan non pangan lainnya. Untuk kebutuhan perumahan dan fasilitas rumah tangga pada tahun 2020 sebesar Rp 196.023,00 perbulan.

DESCRIPTION

Requirement of human being consist of primary, secondary, and tertiary requirement. Primary requirement to competent life is fullfilled of clothing, food, and home. In Gorontalo Utara Regency, average expenditure per capita to expense food in 2020 is 415.803 rupiahs, which means per-person expenditure in a month in 2020 is about 415.803 rupiahs. At most expenditure is to buy Food and Beverages is equal to 97.270 rupiahs per month in 2020. Second is to buy Cereals is equal to 67.420 per month in 2020. Third is Cigaretes equal to 61.770 rupiahs.

There are non-food expenditure which very important to fulfilled are cloth and home. Non-food expenditure in 2020 is 445.191 rupiahs or about 51,71 percent from total expenditure, this is a good thing because people in Gorontalo Utara still could enjoying goods, service, cloth and the others non-food needs. Household facility expenditure in 2020 is equal to 196.023 rupiahs per-month. Goods and durable goods expenditure in 2020 is equal to 87.808 rupiahs per-month.

Sedangkan pengeluaran untuk barang tahan lama pada tahun 2020 sebesar Rp 87.808,00 per bulan.

<https://gorontalooutarakab.bps.go.id>

Gambar 10.1 **Persentase Pengeluaran per Kapita Sebulan Menurut Komoditas Makanan di Kabupaten Gorontalo Utara, 2020**
Monthly Percentage of Expenditure per Capita by Food Commodity in Gorontalo Utara Regency, 2020

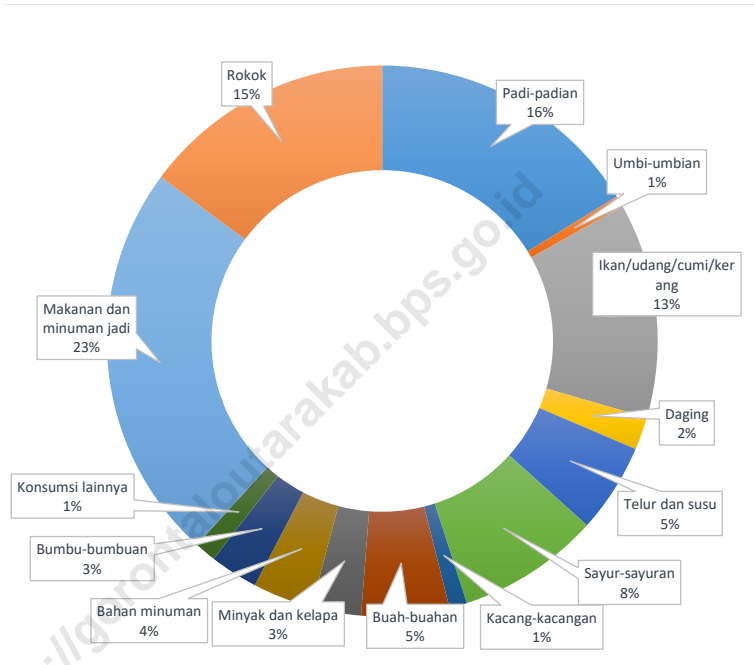

Sumber/Source : BPS, Survei Sosial Ekonomi Nasional (Susenas) Maret/BPS-Statistics Indonesia, National Socioeconomic Survey March

Gambar 10.2
Figures

Persentase Pengeluaran per Kapita Sebulan Menurut Komoditas Non Makanan di Kabupaten Gorontalo Utara, 2020
Monthly Percentage of Expenditure per Capita by Non-Food Commodity in Gorontalo Utara Regency, 2020

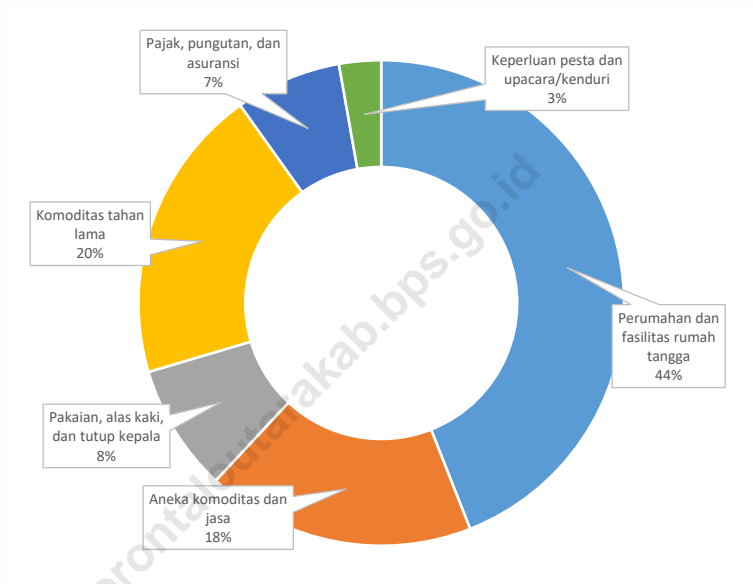

Sumber/Source: BPS, Survei Sosial Ekonomi Nasional (Susenas) Maret/BPS-Statistics Indonesia, National Socioeconomic Survey March

Tabel
Table 10.1

Rata-rata Pengeluaran per Kapita Sebulan Menurut Kelompok Komoditas (rupiah) di Kabupaten Gorontalo Utara, 2019 dan 2020
Monthly Average Expenditure per Capita by Commodity Group (rupiahs) in Gorontalo Utara Regency, 2019 and 2020

Kelompok Komoditas/Commodity Group	2019	2020
(1)	(2)	(3)
Makanan/Food		
Padi-padian/ <i>Cereals</i>	63 681	67 420
Umbi-umbian/ <i>Tubers</i>	2 042	2 752
Ikan/udang/cumi/kerang/ <i>Fish/shrimp/common squid/shells</i>	47 808	52 447
Daging/ <i>Meat</i>	5 653	8 013
Telur dan susu/ <i>Eggs and milk</i>	14 149	21 824
Sayur-sayuran/ <i>Vegetables</i>	30 174	34 793
Kacang-kacangan/ <i>Legumes</i>	4 063	4 303
Buah-buahan/ <i>Fruits</i>	19 431	21 455
Minyak dan kelapa/ <i>Oil and coconut</i>	11 074	12 115
Bahan minuman/ <i>Beverage stuffs</i>	12 638	14 612
Bumbu-bumbuan/ <i>Spices</i>	9 155	11 740
Konsumsi lainnya/ <i>Miscellaneous food items</i>	5 180	5 289
Makanan dan minuman jadi/ <i>Prepared food and beverages</i>	95 122	97 270
Rokok/ <i>Cigarettes</i>	52 616	61 770
Jumlah makanan/Total food	372 786	415 803
Bukan makanan/Non-food		
Perumahan dan fasilitas rumah tangga/ <i>Housing and household facilities</i>	171 981	196 023
Aneka komoditas dan jasa/ <i>Goods and services</i>	83 168	79 726
Pakaian, alas kaki, dan tutup kepala/ <i>Clothing, footwear, and headgear</i>	36 408	37 734
Komoditas tahan lama/ <i>Durable goods</i>	43 687	87 808
Pajak, pungutan, dan asuransi/ <i>Taxes and insurance</i>	24 844	31 466
Keperluan pesta dan upacara/kenduri/ <i>Parties and ceremonies</i>	14 435	12 434
Jumlah bukan makanan/Total non-food	374 523	445 191
Jumlah/Total	747 309	860 994

Sumber/Source: BPS, Survei Sosial Ekonomi Nasional (Susenas) Maret/BPS-Statistics Indonesia, National Socioeconomic Survey March

Tabel
Table 10.2

Persentase Pengeluaran per Kapita Sebulan Menurut Kelompok Komoditas di Kabupaten Gorontalo Utara, 2019 dan 2020
Percentage of Monthly Expenditure per Capita by Commodity Group in Gorontalo Utara Regency, 2019 and 2020

Kelompok Komoditas/Commodity Group	2019	2020
(1)	(2)	(3)
Makanan/Food		
Padi-padian/ <i>Cereals</i>	8.52	7.83
Umbi-umbian/ <i>Tubers</i>	0.27	0.32
Ikan/udang/cumi/kerang/ <i>Fish/shrimp/common squid/shells</i>	6.40	6.09
Daging/ <i>Meat</i>	0.76	0.93
Telur dan susu/ <i>Eggs and milk</i>	1.89	2.53
Sayur-sayuran/ <i>Vegetables</i>	4.04	4.04
Kacang-kacangan/ <i>Legumes</i>	0.54	0.50
Buah-buahan/ <i>Fruits</i>	2.60	2.49
Minyak dan kelapa/ <i>Oil and coconut</i>	1.48	1.41
Bahan minuman/ <i>Beverage stuffs</i>	1.69	1.70
Bumbu-bumbuan/ <i>Spices</i>	1.23	1.36
Konsumsi lainnya/ <i>Miscellaneous food items</i>	0.69	0.61
Makanan dan minuman jadi/ <i>Prepared food and beverages</i>	12.73	11.30
Rokok/ <i>Cigarettes</i>	7.04	7.17
Jumlah makanan/Total food	49.88	48.29
Bukan makanan/Non-food		
Perumahan dan fasilitas rumah tangga/ <i>Housing and household facilities</i>	23.01	22.77
Aneka komoditas dan jasa/ <i>Goods and services</i>	11.13	9.26
Pakaian, alas kaki, dan tutup kepala/ <i>Clothing, footwear, and headgear</i>	4.87	4.38
Komoditas tahan lama/ <i>Durable goods</i>	5.85	10.20
Pajak, pungutan, dan asuransi/ <i>Taxes and insurance</i>	3.32	3.65
Keperluan pesta dan upacara/kenduri/ <i>Parties and ceremonies</i>	1.93	1.44
Jumlah bukan makanan/Total non-food	50.12	51.71
Jumlah/Total	100	100

Sumber/Source: BPS, Survei Sosial Ekonomi Nasional (Susenas) Maret/BPS-Statistics Indonesia, National Socioeconomic Survey March

Tabel
Table 10.3

Persentase Penduduk Menurut Golongan Pengeluaran Per Kapita Sebulan di Kabupaten Gorontalo Utara, 2019 dan 2020
Percentage of Population by Per Capita Spending Group a Month in Gorontalo Utara Regency, 2019 and 2020

Golongan Pengeluaran Spending Group (Rp)	2019	2020
(1)	(2)	(3)
< 150 000	0,00	0,00
150 000–199 999	1,46	0,20
200 000–299 999	19,87	10,6
300 000–499 999	22,83	30,2
500 000–749 999	21,39	19,1
750 000–999 999	11,66	10,9
1 000 000–1 499 999	13,22	14,4
> 1 500 000	9,56	14,5
Jumlah/Total	100,00	100,00

Sumber/Source: BPS, Survei Sosial Ekonomi Nasional (Susenas) Maret/BPS-Statistics Indonesia, National Socioeconomic Survey March

Tabel
Table 10.4**Rata-Rata Konsumsi Kalori per Kapita Sehari Menurut Komoditas Makanan di Kabupaten Gorontalo Utara, 2020**
Daily Average Calorie Consumption per Capita by Food Commodity in Gorontalo Utara Regency, 2020

Kelompok Komoditas/Commodity Group	2020	
	(1)	(2)
Makanan/Food		
Padi-padian/Cereals		958.46
Umbi-umbian/Tubers		24.34
Ikan/udang/cumi/kerang/Fish/shrimp/common squid/shells		64.16
Daging/Meat		15.54
Telur dan susu/Eggs and milk		29.00
Sayur-sayuran/Vegetables		31.32
Kacang-kacangan/Legumes		18.93
Buah-buahan/Fruits		53.37
Minyak dan kelapa/Oil and coconut		297.76
Bahan minuman/Beverage stuffs		93.41
Bumbu-bumbuan/Spices		16.55
Konsumsi lainnya/Miscellaneous food items		25.69
Makanan dan minuman jadi/Prepared food and beverages		321.02
Rokok/Cigarettes		0.00
Jumlah makanan/Total food		1 949,54

Sumber/Source: BPS, Survei Sosial Ekonomi Nasional (Susenas) Maret/BPS-Statistics Indonesia, National Socioeconomic Survey March

Tabel
Table 10.5**Rata-Rata Konsumsi Protein per Kapita Sehari Menurut Komoditas Makanan di Kabupaten Gorontalo Utara, 2020**
Daily Average Protein Consumption per Capita by Food Commodity in Gorontalo Utara Regency, 2020

Kelompok Komoditas/Commodity Group	2020
(1)	(2)
Makanan/Food	
Padi-padian/ <i>Cereals</i>	22,54
Umbi-umbian/ <i>Tubers</i>	0,18
Ikan/udang/cumi/kerang/ <i>Fish/shrimp/common squid/shells</i>	10,59
Daging/ <i>Meat</i>	0,98
Telur dan susu/ <i>Eggs and milk</i>	1,74
Sayur-sayuran/ <i>Vegetables</i>	1,86
Kacang-kacangan/ <i>Legumes</i>	2,05
Buah-buahan/ <i>Fruits</i>	0,65
Minyak dan kelapa/ <i>Oil and coconut</i>	0,23
Bahan minuman/ <i>Beverage stuffs</i>	0,51
Bumbu-bumbuan/ <i>Spices</i>	0,54
Konsumsi lainnya/ <i>Miscellaneous food items</i>	0,55
Makanan dan minuman jadi/ <i>Prepared food and beverages</i>	8,71
Rokok/ <i>Cigarettes</i>	0,00
Jumlah makanan/Total food	51,12

Sumber/*Source*: BPS, Survei Sosial Ekonomi Nasional (Susenas) Maret/BPS-Statistics Indonesia, National Socioeconomic Survey March

BAB
Chapter
11

PERDAGANGAN

TRADE



148

*Perusahaan/Usaha
Perdagangan
Trading Companies*

“ *Jumlah pasar tradisional di Kabupaten
Gorontalo Utara sebanyak 20 pasar
dengan total 3.020 pedagang.*

*Number of traditional markets in Gorontalo
Utara Regency is 20 for a total of 3.020
trader.*

”

16

*Pasar Umum
Public Markets*

4

*Pasar Desa/
kelurahan
Village Markets*

PENJELASAN TEKNIS

1. **Pasar** adalah tempat bertemunya pembeli dan penjual untuk melakukan transaksi jual beli barang atau jasa. Menurut ilmu ekonomi, pasar berkaitan dengan kegiatannya bukan tempatnya. Ciri khas sebuah pasar adalah adanya kegiatan transaksi atau jual beli.

TECHNICAL NOTES

1. **Market** is a place when buyer and seller meets to do goods or service transaction. Based on economics, market related to its activities not its place. Characteristic of a market is buying or selling activities.

<https://gorontaloutarakab.bps.go.id>

ULASAN

Dalam menunjang kegiatan ekonomi masyarakat sehari-hari, dibutuhkan sarana perdagangan untuk melakukan kegiatan jual beli barang atau jasa. Pada tahun 2020 tercatat di Dinas Koperasi, Industri Kabupaten Gorontalo Utara terdapat 20 pasar yang terdaftar.

DESCRIPTION

Supporting public economics, trading facilities needed to do buying and selling activities. In 2020, based on Cooperatives, Industry and Trade Service of Gorontalo Utara Regency data there are 20 traditional market registered.

<https://gorontaloutarakab.bps.go.id>

Gambar 11.1 Jumlah Pedagang Menurut Pasar di Kabupaten Gorontalo Utara, 2020
Number of Seller by Traditional Market in Gorontalo Utara Regency, 2020

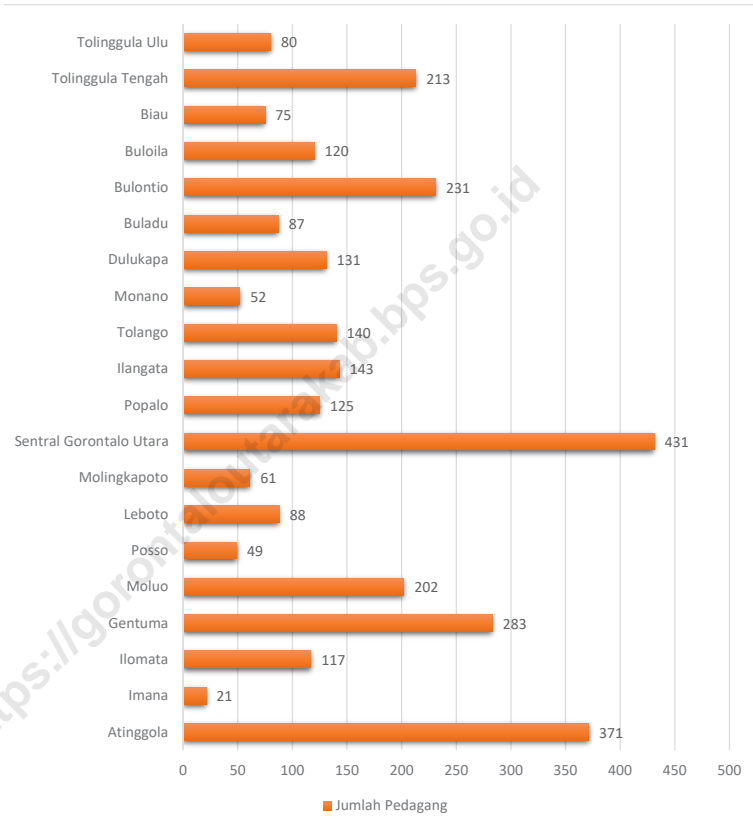

Sumber/Source : Dinas Perdagangan, Perindustrian, Koperasi dan UKM Kabupaten Gorontalo Utara / *Cooperatives, Industry and Trade service of Gorontalo Utara Regency*

Tabel 11.1 **Jumlah Sarana Perdagangan Menurut Jenisnya di Kabupaten Gorontalo Utara, 2018–2020**
Table 11.1 **Number of Trading Facilities by Type of Facility in Gorontalo Utara Regency, 2018–2020**

Jenis Sarana Perdagangan <i>Type of Trading Facilities</i>	2018	2019	2020
(1)	(2)	(3)	(4)
Pasar/Market	20	20	20
Toko dan Kios/Store	97	158	78
Warung/Stalls
Jumlah/Total

Sumber/Source: Dinas Perdagangan, Perindustrian, Koperasi dan UKM Kabupaten Gorontalo Utara / *Cooperatives, Industry and Trade service of Gorontalo Utara Regency*

Tabel
Table 11.2

**Direktori Pasar, Alamat, Hari Buka dan Jumlah Pedagang
di Kabupaten Gorontalo Utara, 2020**
*Market Directory, Address, Opening Day and The Number
of Seller in Gorontalo Utara Regency, 2020*

Nama Pasar <i>Market Name</i>	Alamat <i>Address</i>	Hari Buka <i>Opening Day</i>	Jumlah Pedagang <i>Number of Seller</i>
(1)	(2)	(3)	(4)
Atinggola	Desa Kotajin	Kamis/Minggu	371
Imana	Desa Imana	Sabtu	21
Ilomata	Desa Ilomata	Rabu	117
Gentuma	Desa Gentuma	Selasa/Jumat	283
Moluo	Desa Moluo	Senin/Kamis	202
Posso	Desa Posso	Sabtu	49
Leboto	Desa Leboto	Selasa	88
Molingkapoto	Desa Molingkapoto	Jumat	61
Sentral Gorontalo Utara	Desa Ombulodata	Minggu	431
Popalo	Desa Popalo	Senin/Minggu	125
Ilangata	Desa Ilangata	Rabu	143
Tolango	Desa Tolango	Sabtu	140
Monano	Desa Monano	Selasa	52
Dulukapa	Desa Dulukapa	Kamis	131
Buladu	Desa Buladu	Sabtu	87
Bulontio	Desa Bulontio Barat	Minggu	231
Buloila	Desa Buloila	Rabu	120
Biau	Desa Biau	Senin	75
Tolinggula Tengah	Desa Tolinggula Tengah	Selasa	213
Tolinggula Ulu	Desa Tolinggula Ulu	Minggu	80
Gorontalo Utara			3 020

Sumber/Source: Dinas Perdagangan, Perindustrian, Koperasi dan UKM Kabupaten Gorontalo Utara / *Cooperatives, Industry and Trade service of Gorontalo Utara Regency*

Tabel
Table 11.3**Jumlah Los Pedagang Menurut Jenis Pasar di Kabupaten
Gorontalo Utara, 2018–2020**
**Number of Trading Facilities by Type of Markets in
Gorontalo Utara Regency, 2018–2020**

Jenis Pasar Type of Market	2018	2019	2020
(1)	(2)	(3)	(4)
Pasar Umum			
Pasar Gentuma	6	6	6
Pasar Moluo	4	4	4
Pasar Ilomata	1	1	1
Pasar Leboto	1	1	1
Pasar Sentral Gorontalo Utara	2	3	4
Pasar Ilangata	2	2	2
Pasar Tolango	5	5	5
Pasar Popalo	1	1	1
Pasar Monano	3	3	3
Pasar Dulukapa	2	2	2
Pasar Buladu	3	3	3
Pasar Bulontio	3	3	3
Pasar Buloila	2	2	2
Pasar Biau	3	3	3
Pasar Tolinggula Tengah	3	3	3
Pasar Tolinggula Ulu	3	3	3
Pasar Desa/Kelurahan			
Pasar Posso	1	1	1
Pasar Molvingkapoto	1	1	1
Pasar Buata	1	1	1
Pasar Imana	1	1	1
Jumlah/Total	48	49	50

Sumber/Source: Dinas Perdagangan, Perindustrian, Koperasi dan UKM Kabupaten Gorontalo Utara / *Cooperatives, Industry and Trade service of Gorontalo Utara Regency*

Tabel
Table 11.4

**Jumlah Pedagang Menurut Jenisnya di Kabupaten
Gorontalo Utara, 2018–2020**
*Number of Traders by Type in Gorontalo Utara Regency,
2018–2020*

Jenis Pedagang <i>Type of Traders</i>	2018	2019	2020
(1)	(3)	(4)	(5)
Pedagang Besar	-	-	-
Pedagang Menengah	10	10	10
Pedagang Kecil	143	140	108
Pedagang Mikro	176	175	151
Pedagang Kaki Lima	50	60	35
Jumlah/Total	379	385	304

Sumber/Source: Dinas Perdagangan, Perindustrian, Koperasi dan UKM Kabupaten Gorontalo Utara / *Cooperatives, Industry and Trade service of Gorontalo Utara Regency*

Tabel
Table 11.5**Jumlah Toko/Kios/Ruko Menurut Jenis Komoditas di
Kabupaten Gorontalo Utara, 2018–2020**
*Number of Stores by Type of Commodity in Gorontalo Utara
Regency, 2018–2020*

Jenis Komodikas Comodity Type	2018	2019	2020
(1)	(2)	(3)	(4)
Toko/Kios/Ruko Barang Harian	73	79	20
Toko/Kios/Ruko Pakaian	1	25	4
Toko/Kios/Ruko Barang Elektronik Rumah Tangga	1	2	4
Toko/Kios/Ruko Komputer, Laptop, dan Sejenisnya	-	-	-
Toko/Kios/Ruko Handphone	3	5	3
Toko/Kios/Ruko Bahan Bangunan	3	12	22
Toko/Kios/Ruko Mobil	-	-	-
Toko/Kios/Ruko Sepeda Motor	6	6	-
Toko/Kios/Ruko Onderdil/Sparepart	4	7	4
Toko/Kios/Ruko Pupuk	6	22	19
Toko/Kios/Ruko Alat dan Mesin Pertanian	-	-	2
Jumlah/Total	97	158	78

Sumber/Source: Dinas Perdagangan, Perindustrian, Koperasi dan UKM Kabupaten Gorontalo Utara / *Cooperatives, Industry and Trade service of Gorontalo Utara Regency*

Tabel
Table 11.6

Jumlah Perusahaan/Usaha Perdagangan Menurut Jenis Badan Hukum di Kabupaten Gorontalo Utara, 2018–2020
Number of Trading Companies by Type of Legal Entity in Gorontalo Utara Regency, 2018–2020

Jenis Badan Hukum <i>Type of Legal Entity</i>	2018	2019	2020
(1)	(2)	(3)	(4)
Perseroan Terbatas (PT)	26	17	19
Persekutuan Komanditer (CV)	93	74	40
Firma	-	-	-
Koperasi	6	10	6
Usaha Dagang	66	134	64
Perorangan	40	107	19
Jumlah/Total	231	342	148

Sumber/Source: Dinas Perdagangan, Perindustrian, Koperasi dan UKM Kabupaten Gorontalo Utara / *Cooperatives, Industry and Trade service of Gorontalo Utara Regency*

//

Sektor Pertanian, Kehutanan, dan Perikanan merupakan sektor yang memiliki kontribusi paling besar terhadap angka PDRB

The Agriculture, Forestry and Fisheries sectors are the sectors that have the largest contribution to GRDP figures

//

Lainnya / Others

22%



52%



7%

9%

10%

**Perdagangan Besar dan Eceran;
Reparasi Mobil dan Sepeda Motor /
Agriculture, Forestry, and Fishing**

Konstruksi / Construction

**Administrasi Pemerintahan, Pertahanan dan
Jaminan Sosial Wajib / Public Administration and
Defence; Compulsory Social Security**

PENJELASAN TEKNIS

1. Penghitungan statistik neraca nasional mengikuti buku petunjuk yang diterbitkan oleh Perserikatan Bangsa Bangsa (PBB) dikenal sebagai Sistem Neraca Nasional (SNN). SNN adalah rekomendasi internasional tentang bagaimana menyusun ukuran aktivitas ekonomi yang sesuai dengan standar neraca baku yang didasarkan pada prinsip-prinsip ekonomi. Rekomendasi yang dimaksud dinyatakan dalam sekumpulan konsep, definisi, klasifikasi, dan aturan neraca yang disepakati secara internasional dalam mengukur indikator tertentu seperti Produk Domestik Bruto (PDB). Salah satu bentuk adaptasi pencatatan statistik nasional adalah melakukan perubahan tahun dasar PDB Indonesia dari tahun 2000 ke 2010. Perubahan tahun dasar PDB dilakukan seiring dengan mengadopsi rekomendasi PBB yang tertuang dalam Sistem Neraca Nasional 2008 (SNA 2008).
2. Produk Domestik Bruto pada tingkat nasional serta Produk Domestik Regional Bruto (PDRB) pada tingkat regional (provinsi) menggambarkan kemampuan suatu wilayah untuk menciptakan nilai tambah pada suatu waktu tertentu. Untuk menyusun PDB maupun PDRB digunakan 2

TECHNICAL NOTES

1. *The method used to estimate national accounts statistics is based on the standard guidelines formed by United Nation known as System of National Accounts (SNA). SNA is the internationally agreed standard set of recommendations on how to compile measures of economic activity in accordance with strict accounting conventions based on economic principles. The recommendations are expressed in term of a set of concepts, definitions, classifications and accounting rules that comprise the internationally agreed standard for measuring indicators such as Gross Domestic Product (GDP). One of the improvement in the national statistical system is to rebase GDP form base year 2000 to 2010 in order to capture current economic condition. It is in line with the United Nations (UN) recommendation on 2008 SNA.*
2. *The basic measure of the value added arising from economic activity is known as Gross Domestic Product at the national level and Gross Regional Domestic Product (GRDP) at the regional level (provinces/regencies/municipalities). To compile these statistics, two approaches*

pendekatan, yaitu lapangan usaha dan pengeluaran. Keduanya menyajikan komposisi data nilai tambah dirinci menurut sumber kegiatan ekonomi (lapangan usaha) dan menurut komponen penggunaannya. PDB maupun PDRB dari sisi lapangan usaha merupakan penjumlahan seluruh komponen nilai tambah bruto yang mampu diciptakan oleh sektor-sektor ekonomi atas berbagai aktivitas produksinya. Sedangkan dari sisi pengeluaran menjelaskan tentang penggunaan dari nilai tambah tersebut.

3. PDB menurut lapangan usaha mengalami perubahan klasifikasi dari 9 lapangan usaha menjadi 17 lapangan usaha. PDB menurut lapangan usaha dirinci menurut total nilai tambah dari seluruh sektor ekonomi yang mencakup lapangan usaha Pertanian, Kehutanan, dan Perikanan; Pertambangan dan Penggalian; Industri Pengolahan; Pengadaan Listrik dan Gas; Pengadaan Air, Pengelolaan Sampah, Limbah dan Daur Ulang; Konstruksi; Perdagangan Besar dan Eceran, Reparasi Mobil dan Sepeda Motor; Transportasi dan Pergudangan; Penyediaan Akomodasi dan Makan Minum; Informasi dan Komunikasi; Jasa Keuangan dan Asuransi; Real Estat; Jasa Perusahaan; Administrasi Pemerintahan, Pertahanan

have been used, i.e. "production approach" and "expenditure approach". Both of them is to measure value added produced by various kinds of economic activities and final uses of the country's output.. In other words, GDP/GRDP is the sum of total value added produced by all economic industries (activities) and the way of using it. While from the expenditure side, it explains about the use of the added value.

3. *GDP by industry classification changes from 9 sectors to 17 industries. GDP by industry is classified by types of economic activities such as Agriculture, Forestry and Fishing; Mining and Quarrying; Manufacturing; Electric Municipality and Gas; Water supply, Sewerage, Waste Management and Remediation Activities; Construction; Wholesale and Retail Trade; Repair of Motor Vehicles and Motorcycles; Transportation and Storage; Accommodation and Food Service Activities; Information and Communication; Financial and Insurance Activities; Real Estate Activities; Business Activities; Public Administration; Defence and Compulsory Social Security; Education; Human Health and Social Work Activities; and Other Services Activities.*

- dan Jaminan Sosial Wajib; Jasa Pendidikan; Jasa Kesehatan dan Kegiatan Sosial; dan Jasa lainnya.
4. PDB menurut pengeluaran mengalami perubahan klasifikasi dimana pengeluaran konsumsi Lembaga Non Profit yang Melayani Rumah Tangga (LNPR) yang sebelumnya termasuk bagian dari pengeluaran konsumsi rumah tangga menjadi komponen terpisah. Sehingga klasifikasi PDB menurut pengeluaran dirinci menjadi 7 komponen yaitu komponen pengeluaran konsumsi rumah tangga, pengeluaran konsumsi LNPR, pengeluaran konsumsi pemerintah, pembentukan modal tetap bruto, perubahan inventori, ekspor barang dan jasa, dan impor barang dan jasa.
 5. Pengeluaran konsumsi rumah tangga mencakup berbagai pengeluaran konsumsi akhir rumah tangga atas barang dan jasa untuk memenuhi kebutuhan individu ataupun kelompok secara langsung. Pengeluaran rumah tangga di sini mencakup makanan dan minuman selain restoran; pakaian, alas kaki dan jasa perawatannya; perumahan dan perlengkapan rumah tangga; kesehatan dan pendidikan; transportasi dan komunikasi; restoran dan hotel serta lainnya.
 6. Pengeluaran Konsumsi Pemerintah terdiri dari Pengeluaran Konsumsi Individu
4. *GDP by expenditure classification changes where consumption expenditure Non-profit Institutions Serving Households (NPISH) previously included as part of household consumption expenditure is taken out into separate component. So that, GDP by type of expenditures is classified into 7 components: household consumption expenditure, NPISH consumption expenditure, government consumption expenditure, gross fixed capital formation, changes in inventories, exports of goods and services, and imports of goods and services.*
 5. *Household consumption expenditures consist of expenditures incurred by households, which are used for both individual or collective needs. Household consumptions are classified into food and beverages other than restaurants; clothing, footwear, and related maintenance services; housing and household equipment; health and education; transport and communication; restaurants and hotels; and others.*
 6. *Government consumption expenditure consists of Individual Consumption Expenditure*

dan Pengeluaran Konsumsi Kolektif. Barang dan jasa individu merupakan barang dan jasa privat, dimana ciri-ciri barang privat adalah a) *Scar Municipality*, yaitu ada kelangkaan/ keterbatasan dalam jumlah; b) *Excludable consumption*, yaitu konsumsi suatu barang dapat dibatasi hanya pada mereka yang memenuhi persyaratan tertentu (biasanya harga); c) *Rivalrous competition*, yaitu konsumsi oleh satu konsumen akan mengurangi atau menghilangkan kesempatan pihak lain untuk melakukan hal serupa. Contoh barang dan jasa yang dihasilkan pemerintah dan tergolong sebagai barang dan jasa individu adalah jasa pelayanan kesehatan pemerintah di rumah sakit/puskesmas dan jasa pendidikan di sekolah/universitas negeri. Sedangkan barang dan jasa kolektif ekuivalen dengan barang publik yang memiliki ciri a) *Non rivalry*, yaitu penggunaan satu konsumen terhadap suatu barang tidak mengurangi kesempatan konsumen lain untuk juga mengkonsumsi barang tersebut; b) *Non excludable*, yaitu apabila suatu barang publik tersedia, maka tidak ada yang dapat menghalangi siapapun untuk memperoleh manfaat dari barang tersebut atau dengan kata lain setiap orang memiliki akses ke barang tersebut. Contoh barang dan jasa yang dihasilkan

and Collective Consumption Expenditure. Individual goods and services are private goods and services, which the characteristics of private goods is a) Scar Municipality, that there is a scar Municipality/limited in number; b) Excludable consumption, the consumption of goods can be limited only to those who meet certain requirements (usually the price); c) Rivalrous competition, ie consumption by the consumer will reduce or eliminate the chance of another party to do so. Examples of goods and services produced by government and classified as goods and services of individuals is the government health services in hospitals/health centers and education services in schools/universities. Collective goods and services equivalent to public goods characterized by a) Non-rivalry, namely the use of a consumer for an item does not reduce the chance of another consumer to also consume goods; b) Non-excludable, i.e. when a public good available, then nothing can hinder anyone to benefit from the goods or in other words everyone has access to the goods. Examples of goods and services produced by government and classified as collective goods and services is carried military defense services and the police's security.

pemerintah dan tergolong sebagai barang dan jasa kolektif adalah jasa pertahanan yang dilakukan TNI dan keamanan yang dilakukan kepolisian.

7. Pembentukan Modal Tetap Bruto (PMTB) mencakup pengadaan, pembuatan, dan pembelian barang modal. Barang modal dimaksud adalah barang-barang yang digunakan untuk proses produksi, tahan lama atau yang mempunyai umur pemakaian lebih dari satu tahun seperti bangunan, mesin-mesin dan alat angkut. Termasuk pula di sini perbaikan besar (berat) yang sifatnya memperpanjang umur atau mengubah bentuk atau kapasitas barang modal tersebut. Pengeluaran barang modal untuk keperluan militer juga dicakup sebagai PMTB. Klasifikasi komponen PMTB dibagi menjadi 6 sub komponen yaitu Konstruksi; Mesin dan Peralatan; Kendaraan; Peralatan Lainnya; Cultivated Biological Resources (CBR) dan Produk Kekayaan Intelektual.
8. Ekspor barang dan jasa merupakan transaksi perdagangan barang dan jasa dari penduduk (residen) ke bukan penduduk (nonresiden). Impor barang dan jasa adalah transaksi perdagangan dari bukan penduduk ke penduduk. Ekspor atau impor barang terjadi pada saat terjadi perubahan hak kepemilikan barang antara penduduk dengan bukan penduduk.
7. *Gross Fixed Capital Formation (GFCF) includes procurement, manufacture, and the purchase of capital goods. Capital goods are goods which are used for the production process, durable or have a service life of more than one year such as buildings, machinery, and transportation equipment. Including here: huge improvement that are to extend the life or changing the shape or the capacity of the capital goods. Capital expenditures for military purposes are also covered as GFCF. GFCF component are classified into six sub-components: Construction; Machinery and Equipment; vehicle; Other equipment; Cultivated Biological Resources (CBR) and Intellectual Property Product.*
8. *Exports of goods and services consist of transactions of goods and services from residents to non-residents. Imports of goods and services consist of transaction of goods and services from non-residents to residents. Exports and imports of goods occur when there are changes in ownership of goods between residents and non-residents (with or without physical*

penduduk (dengan atau tanpa perpindahan fisik barang tersebut). Pada PDB dengan tahun dasar 2010, ekspor dan impor barang dirinci menjadi nonmigas dan migas.

9. Produk Domestik Bruto maupun agregat turunannya disajikan dalam 2 (dua) versi penilaian, yaitu atas dasar "harga berlaku" dan atas dasar "harga konstan". Disebut sebagai harga berlaku karena seluruh agregat dinilai dengan menggunakan harga pada tahun berjalan, sedangkan harga konstan penilaiannya didasarkan kepada harga satu tahun dasar tertentu, dalam publikasi ini digunakan harga tahun 2010.
10. Laju pertumbuhan Produk Domestik Bruto diperoleh dari perhitungan PDB atas dasar harga konstan. Diperoleh dengan cara mengurangi nilai PDB pada tahun ke-n terhadap nilai pada tahun ke n-1 (tahun sebelumnya), dibagi dengan nilai pada tahun ke n-1, dikalikan dengan 100 persen. Laju pertumbuhan menunjukkan perkembangan agregat pendapatan dari satu waktu tertentu terhadap waktu sebelumnya.

movements of goods across frontiers). On the GDP at 2010 basic year, exports and imports of goods specified into non oil and gas and oil and gas.

9. *GDP and its aggregations are presented in two forms: at current market prices and at constant base year market prices. In presenting current market prices, all aggregates are valued at current market prices, while base year constant market prices are shown by valuing all aggregates at fixed base year prices. Year of 2010 is used as the base year in this publication.*
10. *Growth rate of Gross Domestic Product is derived from GDP at constant market prices. It is obtained by subtracting the value of GDP year n with the value of GDP year n-1, divided by the value of GDP year n-1 then multiplied by 100 percent. The growth rate of GDP explains the income growth during the given period.*

ULASAN

Pertumbuhan Ekonomi Kabupaten Gorontalo Utara pada tahun 2020 adalah -0.02 persen, mengalami penurunan dibandingkan dengan tahun 2019 yang sebesar 6,77 persen.

Berdasarkan PDRB menurut lapangan usaha, yang memiliki kontribusi paling besar adalah sektor pertanian, kehutanan dan perikanan dengan kontribusi sekitar 52,52 persen pada tahun 2020 dan yang memiliki laju pertumbuhan paling tinggi adalah sektor Pengadaan Listrik dan Gas.

Berdasarkan PDRB menurut pengeluaran, yang memiliki kontribusi paling besar adalah komponen Pengeluaran Konsumsi Rumah Tangga dengan kontribusi sekitar 60,49 persen pada tahun 2019 dan Pembentukan Modal Tetap Bruto memiliki kontribusi terbesar kedua yaitu sekitar 29,96 persen. Perbedaan nilai pdrb pengeluaran dengan pdrb lapangan usaha disebabkan nilai pdrb pengeluaran belum direkonsiliasi.

DESCRIPTION

Gorontalo Utara Regency economic growth in 2020 is -0.02 percent, decreasing compared with 2019 data which 6,77 percent.

Based on industrial GRDP, sector which has contributed most are agriculture, forestry and fisheries, contributing about 50,52 percent in 2020 and sector which has the highest rate of growth is Electricity and Gas.

Based on GDRP by expenditure, component which has contributed most are household consumption expenditure, contributing about 60,49 percent in 2020 and gross fixed capital formation has the second largest contribution is about 29,96 percent. The difference in the value of GDP for expenditures and product fields is caused by the value of GDP for expenses not yet reconciled.

Gambar 12.1 Produk Domestik Regional Bruto Atas Dasar Harga Berlaku dan Atas Dasar Harga Konstan 2010 Menurut Lapangan Usaha di Kabupaten Gorontalo Utara (juta rupiah), 2015-2020
Gross Regional Domestic Product at 2010 Constant Market Prices by Industry in Gorontalo Utara Regency (million rupiah), 2020



Sumber/Source : Badan Pusat Statistik Kabupaten Gorontalo Utara / BPS – Statistics Agency of Gorontalo Utara Regency

Gambar 12.2 Laju Pertumbuhan Produk Domestik Regional Bruto Atas Dasar Harga Konstan 2010 Menurut Lapangan Usaha (persen) di Kabupaten Gorontalo Utara, 2016–2020
Figures **Growth Rate of Gross Regional Domestic Product at 2010 Constant Market Prices by Industry (percent) in Gorontalo Utara Regency, 2016-2020**

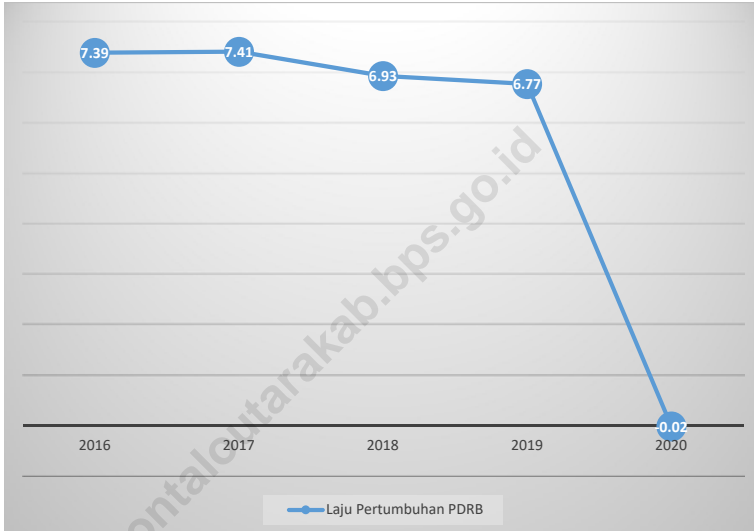

Sumber/Source: Badan Pusat Statistik Kabupaten Gorontalo Utara / BPS – Statistics Agency of Gorontalo Utara Regency

Tabel 12.1. **Produk Domestik Regional Bruto Atas Dasar Harga Berlaku Menurut Lapangan Usaha di Kabupaten Gorontalo Utara (miliar rupiah), 2016–2020**
Gross Regional Domestic Product at Current Market Prices by Industry in Gorontalo Utara Regency (billion rupiahs), 2016–2020

Lapangan Usaha/Industry	2016	2017	2018	2019*	2020**
(1)	(2)	(3)	(4)	(5)	(6)
A Pertanian, Kehutanan, dan Perikanan/ <i>Agriculture, Forestry, and Fishing</i>	1 267.82	1 422.43	1 594.36	1 757.60	1 800.97
B Pertambangan dan Penggalian/ <i>Mining and Quarrying</i>	53.85	56.08	58.77	63.12	65.94
C Industri Pengolahan/ <i>Manufacturing</i>	48.48	50.58	54.72	61.22	61.67
D Pengadaan Listrik dan Gas/ <i>Electricity and Gas</i>	0.70	0.86	0.97	1.06	1.26
E Pengadaan Air; Pengelolaan Sampah, Limbah, dan Daur Ulang/ <i>Water Supply; Sewerage, Waste Management, and Remediation Activities</i>	0.28	0.33	0.37	0.42	0.42
F Konstruksi/ <i>Construction</i>	275.34	289.94	302.24	313.69	314.39
G Perdagangan Besar dan Eceran; Reparasi Mobil dan Sepeda Motor/ <i>Wholesale and Retail Trade; Repair of Motor Vehicles and Motorcycles</i>	226.30	255.79	289.77	331.55	332.23
H Transportasi dan Pergudangan/ <i>Transportation and Storage</i>	97.99	103.32	108.87	121.13	121.09
I Penyediaan Akomodasi dan Makan Minum/ <i>Accommodation and Food Service Activities</i>	46.70	52.72	58.41	63.08	63.08
J Informasi dan Komunikasi/ <i>Information and Communication</i>	42.69	47.28	51.86	55.57	57.76

Lanjutan Tabel/*Continued Table* 12.1

Lapangan Usaha/Industry		2016	2017	2018	2019*	2020**
(1)		(2)	(3)	(4)	(5)	(6)
K	Jasa Keuangan dan Asuransi/ <i>Financial and Insurance Activities</i>	17.97	20.67	22.24	23.48	25.49
L	Real Estat/ <i>Real Estate Activities</i>	41.62	44.52	47.49	51.89	52.07
M,N	Jasa Perusahaan/ <i>Business Activities</i>	1.47	1.57	1.68	1.81	1.71
O	Administrasi Pemerintahan, Pertahanan, dan Jaminan Sosial Wajib/ <i>Public Administration and Defence; Compulsory Social Security</i>	220.60	221.42	226.49	236.11	238.42
P	Jasa Pendidikan/ <i>Education</i>	77.36	86.71	97.26	108.47	112.77
Q	Jasa Kesehatan dan Kegiatan Sosial/ <i>Human Health and Social Work Activities</i>	91.52	99.42	108.47	120.04	123.20
R,S,T,U	Jasa Lainnya/ <i>Other Services Activities</i>	50.39	52.99	55.65	58.81	56.82
Produk Domestik Bruto/ Gross Domestic Product		2 561.09	2 806.61	3 079.62	3 369.05	3 429.29

Catatan/Note: * Angka sementara / *temporary number*

** Angka sangat sementara / *very temporary number*

Sumber/Source: Badan Pusat Statistik Kabupaten Gorontalo Utara, berbagai sensus, survei dan sumber lain / *BPS – Statistics Agency of Gorontalo Utara Regency, various census, survey, and other sources*

Tabel
Table 12.2

Produk Domestik Regional Bruto Atas Dasar Harga Konstan 2010 Menurut Lapangan Usaha di Kabupaten Gorontalo Utara (miliar rupiah), 2016–2020
Gross Regional Domestic Product at 2010 Constant Market Prices by Industry in Gorontalo Utara Regency (billion rupiahs), 2016–2020

	Lapangan Usaha/Industry	2016	2017	2018	2019*	2020**
	(1)	(2)	(3)	(4)	(5)	(6)
A	Pertanian, Kehutanan, dan Perikanan/ <i>Agriculture, Forestry, and Fishing</i>	915.01	1 004.08	1 089.43	1 165.78	1 163.87
B	Pertambangan dan Penggalian/ <i>Mining and Quarrying</i>	39.90	41.43	42.58	44.69	44.47
C	Industri Pengolahan/ <i>Manufacturing</i>	34.21	34.96	36.97	40.76	40.76
D	Pengadaan Listrik dan Gas/ <i>Electricity and Gas</i>	0.93	1.02	1.13	1.22	1.46
E	Pengadaan Air; Pengelolaan Sampah, Limbah, dan Daur Ulang/ <i>Water Supply; Sewerage, Waste Management, and Remediation Activities</i>	0.21	0.25	0.28	0.31	0.32
F	Konstruksi/ <i>Construction</i>	202.50	211.07	215.64	220.16	220.20
G	Perdagangan Besar dan Eceran; Reparasi Mobil dan Sepeda Motor/ <i>Wholesale and Retail Trade; Repair of Motor Vehicles and Motorcycles</i>	161.87	177.47	195.32	218.76	216.29
H	Transportasi dan Pergudangan/ <i>Transportation and Storage</i>	73.36	77.51	81.22	88.81	87.02
I	Penyediaan Akomodasi dan Makan Minum/ <i>Accommodation and Food Service Activities</i>	33.05	36.43	39.50	41.97	41.67
J	Informasi dan Komunikasi/ <i>Information and Communication</i>	35.53	39.24	43.01	46.03	49.42

Lanjutan Tabel/*Continued Table 12.2*

	Lapangan Usaha/Industry	2016	2017	2018	2019*	2020**
	(1)	(2)	(3)	(4)	(5)	(6)
K	Jasa Keuangan dan Asuransi/ <i>Financial and Insurance Activities</i>	13.23	14.93	15.74	16.37	17.49
L	Real Estat/ <i>Real Estate Activities</i>	26.93	28.33	29.92	32.36	32.43
M,N	Jasa Perusahaan/ <i>Business Activities</i>	1.04	1.10	1.16	1.23	1.15
O	Administrasi Pemerintahan, Pertahanan, dan Jaminan Sosial Wajib/ <i>Public Administration and Defence; Compulsory Social Security</i>	190.23	190.73	194.24	199.37	199.41
P	Jasa Pendidikan/ <i>Education</i>	61.23	65.23	71.13	77.65	79.65
Q	Jasa Kesehatan dan Kegiatan Sosial/ <i>Human Health and Social Work Activities</i>	70.74	75.38	81.65	89.20	90.28
R,S,T,U	Jasa Lainnya/ <i>Other Services Activities</i>	36.45	37.74	39.07	40.81	39.13
	Produk Domestik Bruto/ Gross Domestic Product	1 896.42	2 036.91	2 177.97	2 325.47	2 325.02

Catatan/Note: * Angka sementara / *temporary number*

** Angka sangat sementara / *very temporary number*

Sumber/Source: Badan Pusat Statistik Kabupaten Gorontalo Utara, berbagai sensus, survei dan sumber lain / *BPS – Statistics Agency of Gorontalo Utara Regency, various census, survey, and other sources*

Tabel
Table 12.3

Distribusi Persentase Produk Domestik Regional Bruto Atas Dasar Harga Berlaku Menurut Lapangan Usaha di Kabupaten Gorontalo Utara, 2016–2020
Percentage Distribution of Gross Regional Domestic Product at Current Market Prices by Industry in Gorontalo Utara Regency, 2016–2020

	Lapangan Usaha/Industry	2016	2017	2018	2019*	2020**
	(1)	(2)	(3)	(4)	(5)	(6)
A	Pertanian, Kehutanan, dan Perikanan/ <i>Agriculture, Forestry, and Fishing</i>	49.50	50.68	51.77	52.17	52.52
B	Pertambangan dan Penggalian/ <i>Mining and Quarrying</i>	2.10	2.00	1.91	1.87	1.92
C	Industri Pengolahan/ <i>Manufacturing</i>	1.89	1.80	1.78	1.82	1.80
D	Pengadaan Listrik dan Gas/ <i>Electricity and Gas</i>	0.03	0.03	0.03	0.03	0.04
E	Pengadaan Air; Pengelolaan Sampah, Limbah, dan Daur Ulang/ <i>Water Supply; Sewerage, Waste Management, and Remediation Activities</i>	0.01	0.01	0.01	0.01	0.01
F	Konstruksi/ <i>Construction</i>	10.75	10.33	9.81	9.31	9.17
G	Perdagangan Besar dan Eceran; Reparasi Mobil dan Sepeda Motor/ <i>Wholesale and Retail Trade; Repair of Motor Vehicles and Motorcycles</i>	8.84	9.11	9.41	9.84	9.69
H	Transportasi dan Pergudangan/ <i>Transportation and Storage</i>	3.83	3.68	3.54	3.60	3.53
I	Penyediaan Akomodasi dan Makan Minum/ <i>Accommodation and Food Service Activities</i>	1.82	1.88	1.90	1.87	1.84
J	Informasi dan Komunikasi/ <i>Information and Communication</i>	1.67	1.68	1.68	1.65	1.68
K	Jasa Keuangan dan Asuransi/ <i>Financial and Insurance Activities</i>	0.70	0.74	0.72	0.70	0.74

Lanjutan Tabel/*Continued Table* 12.3

Lapangan Usaha/Industry		2016	2017	2018	2019*	2020**
(1)		(2)	(3)	(4)	(5)	(6)
L	Real Estat/ <i>Real Estate Activities</i>	1.63	1.59	1.54	1.54	1.52
M,N	Jasa Perusahaan/ <i>Business Activities</i>	0.06	0.06	0.05	0.05	0.05
O	Administrasi Pemerintahan, Pertahanan, dan Jaminan Sosial Wajib/ <i>Public Administration and Defence; Compulsory Social Security</i>	8.61	7.89	7.35	7.01	6.95
P	Jasa Pendidikan/ <i>Education</i>	3.02	3.09	3.16	3.22	3.29
Q	Jasa Kesehatan dan Kegiatan Sosial/ <i>Human Health and Social Work Activities</i>	3.57	3.54	3.52	3.56	3.59
R,S,T,U	Jasa Lainnya/ <i>Other Services Activities</i>	1.97	1.89	1.81	1.75	1.66
Produk Domestik Bruto/ Gross Domestic Product		100,00	100,00	100,00	100,00	100,00

Catatan/Note: * Angka sementara / *temporary number*

** Angka sangat sementara / *very temporary number*

Sumber/Source: Badan Pusat Statistik Kabupaten Gorontalo Utara, berbagai sensus, survei dan sumber lain / *BPS – Statistics Agency of Gorontalo Utara Regency, various census, survey, and other sources*

Tabel
Table 12.4

Laju Pertumbuhan Produk Domestik Regional Bruto Atas Dasar Harga Konstan 2010 Menurut Lapangan Usaha di Kabupaten Gorontalo Utara (persen), 2016–2020
Growth Rate of Gross Regional Domestic Product at 2010 Constant Market Prices by Industry in Gorontalo Utara Regency (percent), 2016–2020

	Lapangan Usaha/Industry	2016	2017	2018	2019*	2020**
	(1)	(2)	(3)	(4)	(5)	(6)
A	Pertanian, Kehutanan, dan Perikanan/ <i>Agriculture, Forestry, and Fishing</i>	9.16	9.73	8.50	7.01	(0.16)
B	Pertambangan dan Penggalian/ <i>Mining and Quarrying</i>	1.00	3.85	2.76	4.96	(0.48)
C	Industri Pengolahan/ <i>Manufacturing</i>	4.59	2.19	5.74	10.23	0.02
D	Pengadaan Listrik dan Gas/ <i>Electricity and Gas</i>	15.72	9.36	10.61	8.11	19.71
E	Pengadaan Air; Pengelolaan Sampah, Limbah, dan Daur Ulang/ <i>Water Supply; Sewerage, Waste Management, and Remediation Activities</i>	13.83	15.54	12.41	12.55	1.29
F	Konstruksi/ <i>Construction</i>	7.12	4.23	2.17	2.09	0.02
G	Perdagangan Besar dan Eceran; Reparasi Mobil dan Sepeda Motor/ <i>Wholesale and Retail Trade; Repair of Motor Vehicles and Motorcycles</i>	10.03	9.64	10.06	12.00	(1.13)
H	Transportasi dan Pergudangan/ <i>Transportation and Storage</i>	6.03	5.65	4.79	9.35	(2.02)
I	Penyediaan Akomodasi dan Makan Minum/ <i>Accommodation and Food Service Activities</i>	8.71	10.23	8.44	6.26	(0.72)
J	Informasi dan Komunikasi/ <i>Information and Communication</i>	9.87	10.47	9.58	7.03	7.36

Lanjutan Tabel/*Continued Table* 12.4

	Lapangan Usaha/Industry	2016	2017	2018	2019*	2020**
	(1)	(2)	(3)	(4)	(5)	(6)
K	Jasa Keuangan dan Asuransi/ <i>Financial and Insurance Activities</i>	12.05	12.88	5.38	4.00	6.89
L	Real Estat/ <i>Real Estate Activities</i>	7.96	5.21	5.59	8.18	0.20
M,N	Jasa Perusahaan/ <i>Business Activities</i>	7.51	5.64	5.62	5.52	(6.20)
O	Administrasi Pemerintahan, Pertahanan, dan Jaminan Sosial Wajib/ <i>Public Administration and Defence; Compulsory Social Security</i>	0.01	0.26	1.84	2.64	0.02
P	Jasa Pendidikan/ <i>Education</i>	5.18	6.54	9.03	9.17	2.58
Q	Jasa Kesehatan dan Kegiatan Sosial/ <i>Human Health and Social Work Activities</i>	8.83	6.57	8.31	9.25	1.22
R,S,T,U	Jasa Lainnya/ <i>Other Services Activities</i>	3.53	3.54	3.53	4.46	(4.12)
	Produk Domestik Bruto/ Gross Domestic Product	7.39	7.41	6.93	6.77	- 0.02

Catatan/Note: * Angka sementara / *temporary number*

** Angka sangat sementara / *very temporary number*

Sumber/Source: Badan Pusat Statistik Kabupaten Gorontalo Utara, berbagai sensus, survei dan sumber lain / *BPS – Statistics Agency of Gorontalo Utara Regency, various census, survey, and other sources*

Tabel
Table 12.5

Produk Domestik Regional Bruto Atas Dasar Harga Berlaku Menurut Jenis Pengeluaran di Kabupaten Gorontalo Utara (miliar rupiah), 2015–2019
Gross Regional Domestic Product at Current Market Prices by Type of Expenditure in Gorontalo Utara Regency (billion rupiahs), 2015–2019

Jenis Pengeluaran Type of Expenditure	2015	2016	2017	2018*	2019**
(1)	(2)	(3)	(4)	(5)	(6)
Pengeluaran Konsumsi Rumah Tangga <i>Household Consumption Expenditure</i>	1395,1	1545,2	1702,4	1862,5	2038,7
Pengeluaran Konsumsi LNPRT <i>NPISH Consumption Expenditure</i>	34,0	38,1	42,6	47,3	53,1
Pengeluaran Konsumsi Pemerintah <i>Government Consumption Expenditure</i>	556,4	599,0	641,4	675,8	710,3
Pembentukan Modal Tetap Bruto <i>Gross Fixed Capital Formation</i>	759,9	833,8	894,4	957,3	1009,8
Perubahan Inventori <i>Changes in Inventories</i>	34,3	46,5	54,1	59,6	62,4
Net Ekspor Barang dan Jasa/ <i>Exports of Goods and Services</i>	-517,3	-501,4	-528,3	-522,5	-503,9
Produk Domestik Regional Bruto Gross Regional Domestic Product	2262,4	2561,1	2806,6	3080,1	3370,3

Catatan/Note: * Angka sementara / temporary number

** Angka sangat sementara / very temporary number

*** Perbedaan nilai pdrb pengeluaran dengan pdrb lapangan usaha disebabkan nilai pdrb pengeluaran belum direkonsiliasi / The difference in the value of GDP for expenditures and product fields is caused by the value of GDP for expenses not yet reconciled

Sumber/Source: Badan Pusat Statistik Kabupaten Gorontalo Utara, berbagai sensus, survei dan sumber lain / BPS – Statistics Agency of Gorontalo Utara Regency, various census, survey, and other sources

Tabel
Table 12.6

Produk Domestik Regional Bruto Atas Dasar Harga Konstan 2010 Menurut Jenis Pengeluaran di Kabupaten Gorontalo Utara (miliar rupiah), 2015–2019
Gross Regional Domestic Product at 2010 Constant Market Prices by Type of Expenditure in Gorontalo Utara Regency (billion rupiahs), 2015–2019

Jenis Pengeluaran Type of Expenditure	2015	2016	2017	2018*	2019**
(1)	(2)	(3)	(4)	(5)	(6)
Pengeluaran Konsumsi Rumah Tangga <i>Household Consumption Expenditure</i>	1063,7	1134,5	1210,6	1294,1	1383,6
Pengeluaran Konsumsi LNPR <i>NPISH Consumption Expenditure</i>	27,1	29,3	31,9	34,7	38,2
Pengeluaran Konsumsi Pemerintah <i>Government Consumption Expenditure</i>	403,5	414,7	433,5	451,5	471,9
Pembentukan Modal Tetap Bruto <i>Gross Fixed Capital Formation</i>	627,9	663,9	690,0	720,3	747,0
Perubahan Inventori <i>Changes in Inventories</i>	26,5	27,2	29,6	31,8	32,4
Net Ekspor Barang dan Jasa/ <i>Exports of Goods and Services</i>	-382,7	-373,2	-358,7	-354,0	-346,8
Produk Domestik Regional Bruto Gross Regional Domestic Product	1765,9	1896,4	2036,9	2178,3	2326,3

Catatan/Note: * Angka sementara / temporary number

** Angka sangat sementara / very temporary number

*** Perbedaan nilai pdrb pengeluaran dengan pdrb lapangan usaha disebabkan nilai pdrb pengeluaran belum direkonsiliasi / The difference in the value of GDP for expenditures and product fields is caused by the value of GDP for expenses not yet reconciled

Sumber/Source: Badan Pusat Statistik Kabupaten Gorontalo Utara, berbagai sensus, survei dan sumber lain / BPS – Statistics Agency of Gorontalo Utara Regency, various census, survey, and other sources

Tabel
Table 12.7

Distribusi Persentase Produk Domestik Regional Bruto Atas Dasar Harga Berlaku Menurut Pengeluaran, 2015 - 2019
Percentage Distribution of Gross Regional Domestic Product at Current Prices by Expenditure, 2015 - 2019

Jenis Pengeluaran Type of Expenditure	2015	2016	2017	2018*	2019**
(1)	(2)	(3)	(4)	(5)	(6)
Pengeluaran Konsumsi Rumah Tangga <i>Household Consumption Expenditure</i>	61,67	60,33	60,66	60,47	60,49
Pengeluaran Konsumsi LNPR <i>NPISH Consumption Expenditure</i>	1,50	1,49	1,52	1,54	1,58
Pengeluaran Konsumsi Pemerintah <i>Government Consumption Expenditure</i>	24,59	23,39	22,85	21,94	21,08
Pembentukan Modal Tetap Bruto <i>Gross Fixed Capital Formation</i>	33,59	32,56	31,87	31,08	29,96
Perubahan Inventori <i>Changes in Inventories</i>	1,51	1,81	1,93	1,94	1,85
Net Ekspor Barang dan Jasa/ <i>Exports of Goods and Services</i>	-22,86	-19,58	-18,82	-16,96	-14,95
Produk Domestik Regional Bruto Gross Regional Domestic Product	100,00	100,00	100,00	100,00	100,00

Catatan/Note: * Angka sementara / temporary number

** Angka sangat sementara / very temporary number

*** Perbedaan nilai pdrb pengeluaran dengan pdrb lapangan usaha disebabkan nilai pdrb pengeluaran belum direkonsiliasi / The difference in the value of GDP for expenditures and product fields is caused by the value of GDP for expenses not yet reconciled

Sumber/Source: Badan Pusat Statistik Kabupaten Gorontalo Utara, berbagai sensus, survei dan sumber lain / BPS – Statistics Agency of Gorontalo Utara Regency, various census, survey, and other sources

Tabel
Table 12.8**Laju Pertumbuhan Produk Domestik Regional Bruto Atas Dasar Harga Konstan 2010 Menurut Pengeluaran, 2015 - 2019**
Growth rate of Gross Regional Domestic Product at 2010 Constant Prices by Expenditure, 2015 - 2019

Jenis Pengeluaran Type of Expenditure	2015	2016	2017	2018*	2019**
(1)	(2)	(3)	(4)	(5)	(6)
Pengeluaran Konsumsi Rumah Tangga <i>Household Consumption Expenditure</i>	6,70	6,65	6,71	6,90	6,91
Pengeluaran Konsumsi LNPR <i>NPISH Consumption Expenditure</i>	7,83	8,34	8,98	8,55	10,24
Pengeluaran Konsumsi Pemerintah <i>Government Consumption Expenditure</i>	6,26	2,80	4,52	4,15	4,53
Pembentukan Modal Tetap Bruto <i>Gross Fixed Capital Formation</i>	9,58	5,74	3,93	4,39	3,70
Perubahan Inventori <i>Changes in Inventories</i>	-	-	-	-	-
Net Ekspor Barang dan Jasa/ <i>Exports of Goods and Services</i>	-	-	-	-	-
Produk Domestik Regional Bruto Gross Regional Domestic Product	7,30	7,39	7,41	6,94	6,79

Catatan/Note: * Angka sementara / temporary number

** Angka sangat sementara / very temporary number

*** Perbedaan nilai pdrb pengeluaran dengan pdrb lapangan usaha disebabkan nilai pdrb pengeluaran belum direkonsiliasi / The difference in the value of GDP for expenditures and product fields is caused by the value of GDP for expenses not yet reconciled

Sumber/Source: Badan Pusat Statistik Kabupaten Gorontalo Utara, berbagai sensus, survei dan sumber lain / BPS – Statistics Agency of Gorontalo Utara Regency, various census, survey, and other sources

BAB
Chapter
13

PERBANDINGAN ANTAR KABUPATEN

REGENCY/MUNICIPAL COMPARISON

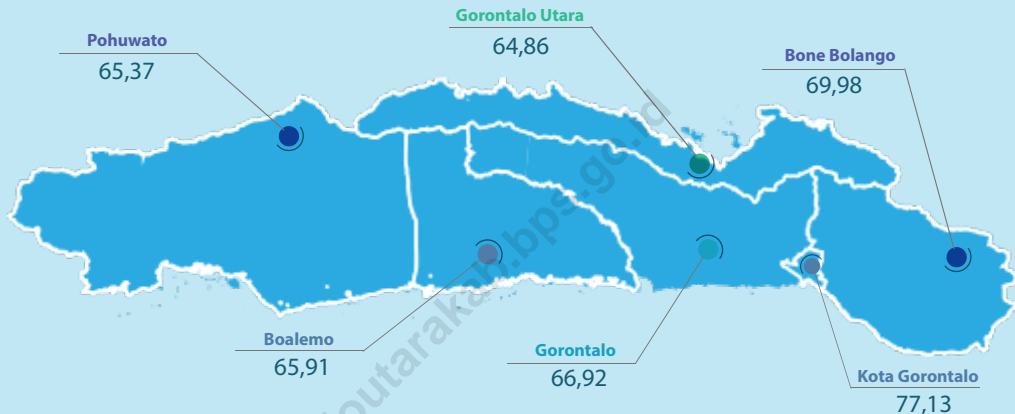

“ Pada tahun 2020 Indeks Pembangunan Manusia Kabupaten Gorontalo Utara terklasifikasi sedang, yaitu sebesar 64,86.

Gorontalo Utara Regency HDI score in 2020 reached 64,86 and was classified as average.

Angka Harapan Hidup
Life Expectancy

Gorontalo Utara 65,87

Kota Gorontalo 72,49

Provinsi Gorontalo 68,07

Rata-rata Lama Sekolah
Mean Years Scholling

Gorontalo Utara 7,03

Kota Gorontalo 10,36

Provinsi Gorontalo 7,82

Pengeluaran (juta)
Expenditure (million)

Gorontalo Utara 8,92

Kota Gorontalo 12,28

Provinsi Gorontalo 10,02

PENJELASAN TEKNIS

1. Sumber utama data kependudukan adalah sensus penduduk yang dilaksanakan setiap sepuluh tahun sekali. Sensus penduduk telah dilaksanakan sebanyak enam kali sejak Indonesia merdeka, yaitu tahun 1961, 1971, 1980, 1990, 2000, dan 2010.
2. Laju pertumbuhan Produk Domestik Regional Bruto diperoleh dari perhitungan PDRB atas dasar harga konstan. Diperoleh dengan cara mengurangi nilai PDRB pada tahun ke-n terhadap nilai pada tahun ke n-1 (tahun sebelumnya), dibagi dengan nilai pada tahun ke n-1, dikalikan dengan 100 persen. Laju pertumbuhan menunjukkan perkembangan agregat pendapatan dari satu waktu tertentu terhadap waktu sebelumnya.
3. Penduduk miskin adalah penduduk yang memiliki rata-rata pengeluaran per kapita per bulan di bawah Garis Kemiskinan.
4. Garis Kemiskinan Makanan (GKM) merupakan nilai pengeluaran kebutuhan minimum makanan yang disetarakan dengan 2.100 kkalori per kapita per hari. Garis Kemiskinan Non makanan (GKNM) adalah kebutuhan minimum untuk perumahan, sandang, pendidikan, kesehatan, dan kebutuhan dasar lainnya.

TECHNICAL NOTES

1. *The main source of demographic data is population census, which is conducted every ten years. Population Census has been conducted six times since Indonesia's independence: 1961, 1971, 1980, 1990, 2000, and 2010.*
2. *Growth rate of Gross Domestic Regional Product is derived from GDRP at constant market prices. It is obtained by subtracting the value of GDRP year n with the value of GDRP year n-1, divided by the value of GDRP year n-1 then multiplied by 100 percent. The growth rate of GDRP explains the income growth during the given period.*
3. *A person whose expenditure per capita per month is below the poverty line is considered to be poor.*
4. *The Food Poverty Line refers to the daily minimum requirement of 2,100 kcal per capita per day. The Non-Food Poverty Line refers to the minimum requirement for household necessities for clothing, education, healthcare, and other basic individual needs.*

5. Indeks Pembangunan Manusia (IPM) adalah ukuran ringkas rata-rata capaian/keberhasilan dimensi utama pembangunan manusia, yaitu: umur panjang dan hidup sehat, mempunyai pengetahuan, dan memiliki standar hidup yang layak.
6. Indeks Pembangunan Manusia (IPM) menjelaskan bagaimana penduduk dapat mengakses hasil pembangunan dalam memperoleh pendapatan, kesehatan, pendidikan dan sebagainya. IPM diperkenalkan oleh UNDP pada tahun 1990 dan dipublikasikan secara berkala dalam laporan tahunan Human Development Report (HDR). IPM dibentuk oleh 3 (tiga) dimensi dasar: Umur panjang dan hidup sehat; pengetahuan; dan standar hidup layak.
5. *The Human Development Index (HDI) is a summary measure of average achievement in key dimensions of human development: a long and healthy life, being knowledgeable, and have a decent standard of living.*
6. *The Human Development Index (HDI) explains how people can access development results in obtaining income, health, education and so forth. HDI was introduced by United Nations Development Programme (UNDP) in 1990 and published periodically in the annual report of the Human Development Report. HDI was formed by three basic dimensions: a long and healthy life; knowledge; and a decent standard of living.*

ULASAN**DESCRIPTION****Indeks Pembangunan Manusia (IPM)**

IPM Kabupaten Gorontalo Utara pada tahun 2020 mencapai nilai 64,86, naik 0,34 poin dibandingkan tahun 2019. Nilai IPM pada tahun 2020 masih masuk dalam klasifikasi sedang. Untuk provinsi Gorontalo sendiri IPM nya masih masuk dalam klasifikasi sedang dan untuk kabupaten/kota lain hanya kota Gorontalo yang memiliki klasifikasi IPM tinggi. Nilai komponen penyusun IPM di Kabupaten Gorontalo Utara pada tahun 2020 adalah sebagai berikut: Angka Harapan Hidup 65,87 tahun, Harapan lama sekolah 12,45 tahun, rata-rata lama sekolah 7,03 tahun, dan pengeluaran perkapita mencapai 8,9 juta per tahun, semua komponen penyusun IPM pada tahun 2020 nilainya masih dibawah provinsi Gorontalo. Jika dilihat dari komponen pendidikan, harapan lama sekolah anak usia 7 tahun di Kabupaten Gorontalo Utara akan mencapai tamat SMA dan rata-rata lama sekolah penduduk berusia 25 ke atas mencapai sekitar kelas 1 SMP atau lulus SD.

Produk Domestik Regional Bruto (PDRB)

Pertumbuhan ekonomi dapat dilihat dari Laju pertumbuhan Produk Domestik Regional Bruto (PDRB) atas dasar harga konstan. Pertumbuhan ekonomi kabupaten Gorontalo Utara menunjukkan nilai negatif pada tahun 2020. Pertumbuhan negatif juga

Human Development Index (HDI)

Gorontalo Utara HDI score in 2020 reached 64,86 points, increasing 0,34 points compared to 2019. HDI score in 2020 was classified as average. HDI of Gorontalo Province was classified as average too and Gorontalo Municipality is the only one which have high HDI classification. Score of HDI component in Gorontalo Utara Regency In 2020 is as follows : Life Expectancy 65,87 years, Expected years schooling 12,45 years, mean years schooling 7,03 years and percapita expenditure reached 8,9 million per years, all HDI component value in 2020 was still under the value of Gorontalo province. If we look from education component, expected years schooling 7 years old children in Gorontalo Utara Regency will graduated in Senior High School and mean years schooling of population aged 25 years and over will be reach about grade 1 junior high school or graduated from elementary school.

Growth Regional Domestic Product (GDRP)

Economic Growth can be seen from the growth rate of Gross Regional Domestic Product (PDRB) at constant price. Economic growth of Gorontalo Utara Regency showing negative values in 2020. Negative growth was also experienced by almost all regencies/

dialami hampir seluruh Kabupaten/ Kota dan Provinsi Gorontalo itu sendiri. Pada tahun 2020 laju pertumbuhan Provinsi Gorontalo mengalami penurunan dari 6,40 persen menjadi -0.02 persen yang diikuti oleh hampir semua kabupaten/kota dikarenakan pandemi COVID-19 pada tahun 2020.

Kemiskinan

Jumlah penduduk miskin di Provinsi Gorontalo pada tahun 2020 sebesar 185,02 ribu jiwa, mengalami penurunan 1,01 ribu jiwa dari tahun 2019. Sementara itu, Kabupaten Gorontalo Utara mengalami peningkatan jumlah penduduk miskin sebesar 0,10 ribu jiwa menjadi 19,56 ribu jiwa pada tahun 2020.

municipality and also Gorontalo Province itself. In 2020, Gorontalo Province economic growth decrease from 6,40 percent to -0.02 percent, followed by almost all regency/municipality because of pandemic COVID-19 in 2020.

Poverty

Number of Poor Population in Gorontalo Province in 2020 amounted to 185,02 thousand people, decreasing 1,01 thousand people from 2019. Meanwhile, Gorontalo Utara Regency has increased 0,10 thousand people amounted to 19,56 thousand people in 2020.

Gambar 13.1
Figures

Laju Pertumbuhan Produk Domestik Regional Bruto Atas Dasar Harga Konstan 2010 (persen), 2016–2020
Rate of Growth of Gross Regional Domestic Product at Constant 2010 Prices (percent), 2016-2020

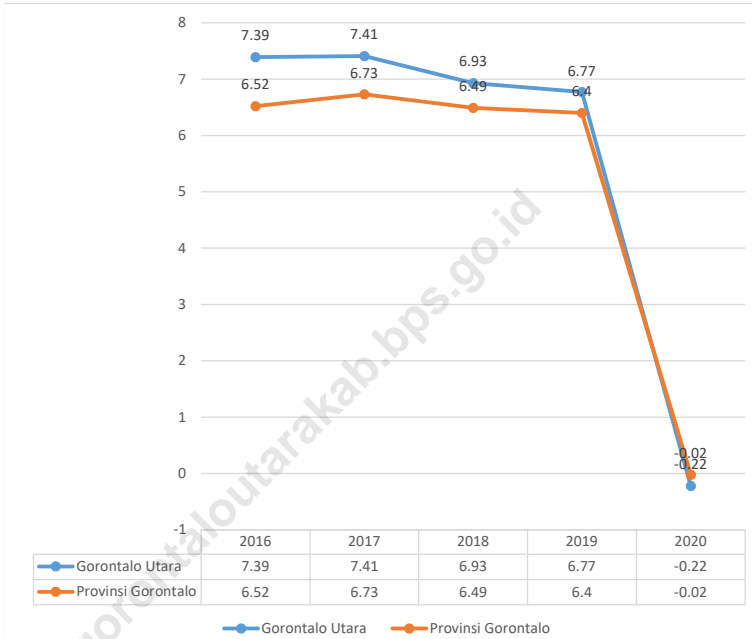

Sumber/Source : Badan Pusat Statistik Provinsi Gorontalo / BPS-Statistics of Gorontalo Province

Gambar 13.2 **Indeks Pembangunan Manusia, 2016–2020**
Figures **Human Development Index, 2016-2020**

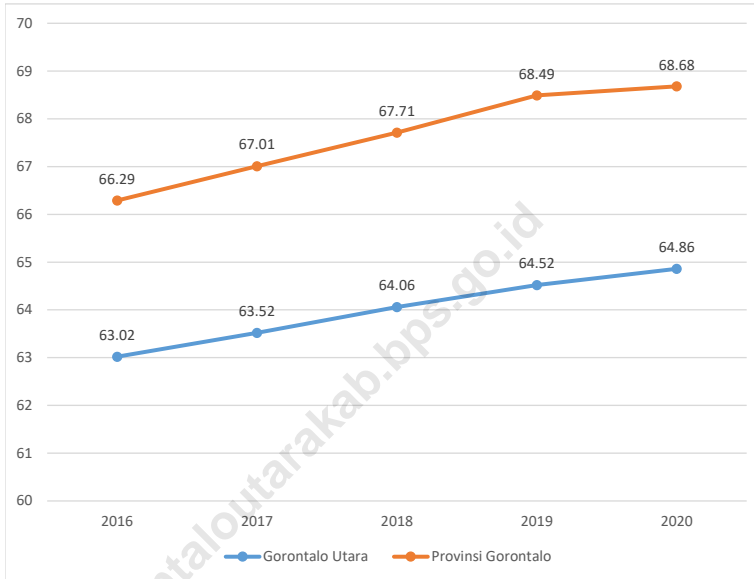

Sumber/Source : Badan Pusat Statistik Provinsi Gorontalo, Survei Sosial Ekonomi Nasional (Susenas)/BPS-Statistics Agency Of Gorontalo Province, National Socioeconomic Survey

Tabel
Table 13.1**Jumlah Penduduk Menurut Kabupaten/Kota di Provinsi
Gorontalo (ribu), 2016–2020**
**Population by Regency/Municipality in Gorontalo Province
(thousand), 2016–2020**

Kabupaten/Kota Regency/Municipality	2016¹	2017¹	2018¹	2019¹	2020²
(1)	(2)	(3)	(4)	(5)	(6)
Boalemo	154,01	158,33	162,58	167,02	145,87
Gorontalo	372,86	374,92	377,05	378,53	393,12
Pohuwato	150,38	153,99	157,55	161,37	146,43
Bone Bolango	155,24	157,19	159,19	161,24	162,78
Gorontalo Utara	111,82	112,98	114,04	115,07	124,96
Kota Gorontalo	206,45	210,78	215,09	219,40	198,54
Provinsi Gorontalo	1 150,76	1 168,19	1 185,49	1 202,63	1 171,68

Sumber/Source: ¹ BPS, Proyeksi Penduduk Indonesia 2010–2035/BPS-Statistics Indonesia, Indonesia Population Projection 2010–2035
² BPS, Sensus Penduduk (SP) 2020/BPS-Statistics Indonesia, 2020 Population Census

Tabel
Table 13.2

Laju Pertumbuhan Produk Domestik Regional Bruto Atas Dasar Harga Konstan 2010 Menurut Kabupaten/Kota di Provinsi Gorontalo (persen), 2016–2020
Rate of Growth of Gross Regional Domestic Products at Constant 2010 Prices by Regency/Municipality in Gorontalo Province (percent), 2016–2020

Kabupaten/Kota Regency/Municipality	2016	2017	2018	2019*	2020**
(1)	(2)	(3)	(4)	(5)	(6)
Boalemo	6,29	6,66	6,69	6,70	- 0,21
Gorontalo	6,62	6,78	6,20	6,22	- 0,01
Pohuwato	6,64	6,78	6,47	6,28	- 0,18
Bone Bolango	6,62	7,09	6,46	6,35	0,06
Gorontalo Utara	7,39	7,41	6,93	6,77	- 0,02
Kota Gorontalo	7,41	7,43	7,00	6,95	- 0,02
Provinsi Gorontalo	6,52	6,73	6,49	6,40	- 0,02

Catatan/Note: *) Angka Sementara / Preliminary Figures

**) Angka Sangat Sementara / Very Preliminary Figures

Sumber/Source: Badan Pusat Statistik Provinsi Gorontalo / BPS-Statistics of Gorontalo Province

Tabel
Table 13.3**Jumlah Penduduk Miskin Menurut Kabupaten/Kota di
Provinsi Gorontalo (ribu), 2016–2020**
**Number of Poor Population by Regency/Municipality in
Gorontalo Province (thousand), 2016–2020**

Kabupaten/Kota Regency/Municipality	2016	2017	2018	2019	2020
(1)	(2)	(3)	(4)	(5)	(6)
Boalemo	32,29	34,35	32,83	31,31	31,63
Gorontalo	78,36	76,93	74,69	68,31	66,73
Pohuwato	31,66	32,56	30,39	29,13	28,92
Bone Bolango	27,80	27,91	27,61	25,91	25,72
Gorontalo Utara	20,65	21,67	21,09	19,46	19,56
Kota Gorontalo	12,43	11,95	11,91	11,91	12,46
Provinsi Gorontalo	203,19	205,37	198,51	186,03	185,02

Sumber/Source : Badan Pusat Statistik Provinsi Gorontalo, Survei Sosial Ekonomi Nasional (Susenas)/BPS-Statistics Agency Of Gorontalo Province, National Socioeconomic Survey

Tabel
Table 13.4

Persentase Penduduk Miskin Menurut Kabupaten/Kota di Provinsi Gorontalo, 2016–2020
Percentage of Poor Population by Regency/Municipality in Gorontalo Province, 2016–2020

Kabupaten/Kota Regency/Municipality	2016	2017	2018	2019	2020
(1)	(2)	(3)	(4)	(5)	(6)
Boalemo	21,11	21,85	20,33	18,87	18,57
Gorontalo	21,03	20,55	19,84	18,06	17,56
Pohuwato	21,17	21,27	19,40	18,16	17,62
Bone Bolango	17,97	17,81	17,40	16,12	15,81
Gorontalo Utara	18,51	19,23	18,54	16,95	16,88
Kota Gorontalo	6,05	5,70	5,57	5,45	5,59
Provinsi Gorontalo	17,72	17,65	16,81	15,52	15,22

Sumber/Source : Badan Pusat Statistik Provinsi Gorontalo, Survei Sosial Ekonomi Nasional (Susenas)/BPS-Statistics Agency Of Gorontalo Province, National Socioeconomic Survey

Tabel
Table 13.5**Indeks Pembangunan Manusia Menurut Kabupaten/Kota
di Provinsi Gorontalo, 2016–2020**
*Human Development Index by Regency/Municipality in
Gorontalo Province, 2016–2020*

Kabupaten/Kota <i>Regency/Municipality</i>	2016	2017	2018	2019	2020
(1)	(2)	(3)	(4)	(5)	(6)
Boalemo	63,42	64,22	64,99	65,53	65,91
Gorontalo	64,22	64,95	65,78	66,69	66,92
Pohuwato	63,17	63,88	64,44	65,27	65,37
Bone Bolango	67,48	68,11	69,06	69,63	69,98
Gorontalo Utara	63,02	63,52	64,06	64,52	64,86
Kota Gorontalo	75,75	76,09	76,53	77,08	77,13
Provinsi Gorontalo	66,29	67,01	67,71	68,49	68,68

Sumber/Source: Badan Pusat Statistik Provinsi Gorontalo, Survei Sosial Ekonomi Nasional (Susenas)/BPS-Statistics Agency Of Gorontalo Province, National Socioeconomic Survey

Tabel
Table 13.6

Angka Harapan Hidup, Harapan Lama Sekolah, Rata - Rata Lama Sekolah dan Pengeluaran Per Kapita yang Disesuaikan (Rp000) di Kabupaten Gorontalo Utara, 2019 – 2020

Life Expectancy at Birth, Expected Years of Schooling, Mean Years of Schooling and Adjusted Expenditure Per Capita (Rp000) in Gorontalo Utara Regency, 2019 – 2020

Kabupaten /Kota <i>Regency/ Municipality</i>	Komponen <i>Component</i>							
	Angka Harapan Hidup <i>Life Expectancy</i>		Harapan Lama Sekolah (HLS) <i>Expected Years of Schooling (EYS)</i>		Rata-Rata Lama Sekolah (RLS) <i>Mean Years Scholling(MYS)</i>		Pengeluaran(ribu) <i>Expenditure(thousan</i>	
	2019	2020	2019	2020	2019	2020	2019	2020
(1)	(2)	(3)	(4)	(5)	(6)	(7)	(8)	(9)
Boalemo	68,83	69,07	12,43	12,44	6,54	6,82	8 874	8 789
Gorontalo	67,45	67,58	12,94	13,17	7,11	7,13	9 361	9 277
Pohuwato	63,83	64,07	12,36	12,37	7,10	7,12	10 316	10 255
Bone Bolango	68,38	68,46	13,45	13,57	8,07	8,31	10 147	10 052
Gorontalo Utara	65,79	65,87	12,44	12,45	6,74	7,03	8 982	8 921
Kota Gorontalo	72,42	72,49	14,32	14,34	10,35	10,36	12 298	12 278
Provinsi Gorontalo	67,93	68,07	13,06	13,08	7,69	7,82	10 075	10 020

Sumber/Source: Badan Pusat Statistik Provinsi Gorontalo, Survei Sosial Ekonomi Nasional (Susenas)/BPS-Statistics Agency Of Gorontalo Province, National Socioeconomic Survey



Sensus
Penduduk
2020

#MencatatIndonesia

DATA

MENCERDASKAN BANGSA

— Enlighten The Nation —



**BADAN PUSAT STATISTIK
KABUPATEN GORONTALO UTARA
BPS-STATISTICS OF GORONTALO UTARA REGENCY**

Jalan Kusnodanupojo, Desa Mootinelo, Kec. Kwandang
Telepon: 08114337507
Homepage: <http://gorontaloutarakab.bps.go.id>
E-mail: bps7505@bps.go.id

ISSN 2089-7936

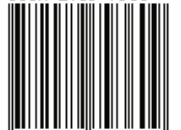

9 772089 793609