

KABUPATEN SOPPENG DALAM ANGKA

*Soppeng Regency
in Figures*

2021



BADAN PUSAT STATISTIK
KABUPATEN SOPPENG
BPS-STATISTICS OF SOPPENG REGENCY

KABUPATEN SOPPENG DALAM ANGKA

*Soppeng Regency
in Figures*

2021



KABUPATEN SOPPENG DALAM ANGKA
SOPPENG REGENCY IN FIGURES
2021

ISSN: 0215-4447

No. Publikasi/*Publication Number*: 73120.2102

Katalog /*Catalog*: 1102001.7312

Ukuran Buku/*Book Size*: 14,8 cm x 21 cm

Jumlah Halaman/*Number of Pages* : liv + 480 hal/*pages*

Naskah/*Manuscript*:

BPS Kabupaten Soppeng/*BPS-Statistics of Soppeng Regency*

Penyunting/*Editor*:

BPS Kabupaten Soppeng/*BPS-Statistics of Soppeng Regency*

Gambar Kover/*Cover Design*:

BPS Kabupaten Soppeng/*BPS-Statistics of Soppeng Regency*

Ilustrasi Kover/*Cover Illustration*:

BPS Kabupaten Soppeng/*BPS-Statistics of Soppeng Regency*

Diterbitkan oleh/*Published by*:

©BPS Kabupaten Soppeng/*BPS-Statistics of Soppeng Regency*

Dilarang mengumumkan, mendistribusikan, mengomunikasikan, dan/atau menggandakan sebagian atau seluruh isi buku ini untuk tujuan komersil tanpa izin tertulis dari Badan Pusat Statistik.

Prohibited to announce, distribute, communicate, and/or copy part or all of this book for commercial purpose without permission from BPS-Statistics Indonesia.

PETA WILAYAH KABUPATEN SOPPENG MAP OF SOPPENG REGENCY



KEPALA BPS KABUPATEN SOPPENG
CHIEF STATISTICIAN OF SOPPENG REGENCY



RUSTAN



KATA PENGANTAR

Kabupaten Soppeng Dalam Angka 2021 merupakan seri publikasi tahunan yang menyajikan beragam jenis data yang bersumber dari BPS dan Dinas/Instansi lain. Publikasi ini memuat gambaran umum tentang keadaan geografi, pemerintahan, serta perkembangan kondisi sosial-demografi dan perekonomian di Kabupaten Soppeng.

Publikasi ini dapat terwujud berkat kerja sama dan partisipasi dari berbagai pihak baik instansi pemerintah maupun swasta. Kepada semua pihak yang telah memberikan kontribusi, kami sampaikan penghargaan dan terima kasih yang sebesar-besarnya. Semoga publikasi yang disajikan bermanfaat bagi pengguna untuk berbagai keperluan.

Walaupun publikasi ini telah disiapkan sebaik-baiknya, disadari masih terdapat adanya kesalahan dan ketidaksempurnaan. Untuk perbaikan publikasi ini, tanggapan dan saran yang bersifat konstruktif dari para pemakai sangat diharapkan untuk perbaikan pada edisi yang akan datang.

Watansoppeng, Februari 2021

Kepala BPS
Kabupaten Soppeng

RUSTAN



PREFACE

Soppeng Regency in Figures 2021 is an annual publication series that presents various types of data sourced from BPS and other Departments / Agencies. This publication contains a general description of the state of geography, governance, and the development of socio-demographic and economic conditions in Soppeng Regency.

This publication can be realized thanks to the cooperation and participation of various parties both government and private agencies. To all those who have contributed, we extend our deepest appreciation and gratitude. Hopefully the publications presented are useful for users for various purposes.

Although this publication has been prepared as well as possible, it was realized there were still errors and imperfections. To improve this publication, constructive responses and suggestions from users are expected to be improved in the future editions.

Watansoppeng, February 2021
Chief Statistician of
Soppeng Regency

RUSTAN

DAFTAR ISI / CONTENTS

	Halaman <i>Page</i>
Kata Pengantar/ <i>Preface</i>	vii
Daftar Isi/ <i>Contents</i>	ix
Daftar Tabel/ <i>List of Tables</i>	xi
Daftar Gambar/ <i>List of Figures</i>	xlv
Daftar Singkatan/ <i>List of Abbreviations</i>	li
Statistik Kunci/ <i>Key Statistics</i>	liii
1. Geografi dan Iklim/ <i>Geography and Climate</i>	1
2. Pemerintahan/ <i>Government</i>	13
3. Penduduk dan Ketenagakerjaan/ <i>Population and Employment</i>	51
4. Sosial dan Kesejahteraan Rakyat/ <i>Social and Welfare</i>	101
5. Pertanian, Kehutanan, Peternakan, dan Perikanan/ <i>Agriculture, Forestry, Livestock, and Fishery</i>	229
6. Industri, Pertambangan, dan Energi/ <i>Industry, Mining, and Energy</i>	323
7. Pariwisata/ <i>Tourism</i>	347
8. Transportasi dan Komunikasi/ <i>Transportation and Communication</i>	357
9. Perbankan, Koperasi, dan Harga-harga/ <i>Banking, Cooperative, dan Prices</i>	385
10. Pengeluaran Penduduk/ <i>Population Expenditure</i>	403
11. Perdagangan/ <i>Trade</i>	425
12. Sistem Neraca Regional/ <i>System of Regional Accounts</i>	443
13. Perbandingan Antar Kabupaten/Kota/ <i>Regency/Municipal Comparison</i>	463

DAFTAR TABEL/LIST OF TABLES

Halaman
Page

1.	GEOGRAFI DAN IKLIM/GEOGRAPHY AND CLIMATE	
1.1	KEADAAN GEOGRAFI	
	GEOGRAPHY CONDITION	
1.1.1	Luas Daerah dan Jumlah Pulau Menurut Kecamatan di Kabupaten Soppeng, 2020 <i>Total Area and Number of Islands by Subdistrict in Soppeng Regency, 2020</i>	7
1.1.2	Tinggi Wilayah dan Jarak ke Ibukota Kabupaten Menurut Kecamatan di Kabupaten Soppeng, 2020 <i>Altitude and Distance to the Capital of Regency by Subdistrict in Soppeng Regency, 2020</i>	9
1.2	KEADAAN IKLIM	
	CLIMATE CONDITION	
1.2.1	Pengamatan Unsur Iklim Menurut Bulan di Stasiun Soppeng, 2020 <i>Observation of Climate Elements By Months at Soppeng Station, 2020</i>	10
2.	PEMERINTAHAN/GOVERNMENT	
2.1	WILAYAH ADMINISTRATIF	
	ADMINISTRATIVE AREA	
2.1.1	Jumlah Desa/Kelurahan Menurut Kecamatan di Kabupaten Soppeng, 2016–2020 <i>Number of Villages/Kelurahan by Subdistrict in Soppeng Regency, 2016–2020</i>	20
2.1.2	Jumlah Desa Menurut Kecamatan dan Klasifikasi Indeks Desa Membangun di Kabupaten Soppeng, 2020 <i>Number of Villages by Subdistrict and Development Villages Index Categories in Soppeng Regency, 2020</i>	21
2.2	DEWAN PERWAKILAN RAKYAT DAERAH	
	REGIONAL HOUSE OF REPRESENTATIVE	
2.2.1	Jumlah Anggota Dewan Perwakilan Rakyat Daerah Menurut	

	Partai Politik dan Jenis Kelamin di Kabupaten Soppeng, 2020 <i>Number of Regional House of Representatives's Members by Political Parties and Sex in Soppeng Regency 2020.....</i>	22
2.2.2	Banyaknya Anggota DPRD Menurut Nama Fraksi dan Jenis Kelamin di Kabupaten Soppeng, 2020 <i>Number of Regional Parliaments Members by Political Faction and Sex in Soppeng Regency, 2020.....</i>	23
2.2.3	Komposisi Jabatan Anggota DPRD Menurut Nama Komisi di Kabupaten Soppeng, 2020 <i>Compotition of Regional Parliaments Members Position by Commission Name in Soppeng Regency, 2020.....</i>	24
2.2.4	Banyaknya Keputusan DPRD Menurut Jenis Keputusan di Kabupaten Soppeng, 2018-2020 <i>Number of Regional Parliaments Decision by Decision Category in Soppeng Regency, 2018-2020.....</i>	25
2.3	SUMBER DAYA MANUSIA HUMAN RESOURCES	
2.3.1	Jumlah Pegawai Negeri Sipil Menurut Jabatan dan Jenis Kelamin di Kabupaten Soppeng, Desember 2019 dan Desember 2020 <i>Number of Civil Servants by Occupation and Sex in Soppeng Regency, December 2019 dan December 2020</i>	26
2.3.2	Jumlah Pegawai Negeri Sipil Menurut Tingkat Pendidikan dan Jenis Kelamin di Kabupaten Soppeng, Desember 2019 dan Desember 2020 <i>Number of Civil Servants by Educational Level and Sex in Soppeng Regency, December 2019 and December 2020</i>	28
2.3.3	Jumlah Pegawai Negeri Sipil Menurut Tingkat Kepangkatan dan Jenis Kelamin di Kabupaten Soppeng, Desember 2019 dan Desember 2020 <i>Number of Civil Servants by Hierarchy and Sex in Soppeng Regency, December 2019 and December 2020.....</i>	30
2.3.4	Banyaknya Pegawai Negeri Sipil (PNS) di Lingkungan Pemerintah Daerah Menurut Unit Kerja dan Jenis Kelamin di Kabupaten Soppeng, 2020 <i>Number of Civil Servant in Regional Government by Work Units and</i>	

	Halaman Page
	32
2.3.5 Banyaknya Pegawai Negeri Sipil (PNS) di Lingkungan Pemerintah Daerah Menurut Unit Kerja dan Tingkat Pendidikan di Kabupaten Soppeng, 2020 <i>Number of Civil Servant in Regional Government by Work Units and Education Level in Soppeng Regency, 2020</i>	35
2.3.6 Banyaknya Pegawai Negeri Sipil (PNS) di Instansi Vertikal Menurut Unit Kerja dan Golongan di Kabupaten Soppeng, Desember 2020 <i>Number of Civil Servant in Vertical Agencies by Work Units and Class in Soppeng Regency, December 2020</i>	41
2.3.7 Banyaknya Pegawai Negeri Sipil (PNS) di Instansi Vertikal Menurut Unit Kerja dan Tingkat Pendidikan di Kabupaten Soppeng, Desember 2020 <i>Number of Civil Servant in Vertical Agencies by Work Units and Education Level in Soppeng Regency, December 2020</i>	42
2.3.8 Banyaknya Pegawai Negeri Sipil (PNS) di Instansi Vertikal Menurut Unit Kerja dan Jenis Kelamin di Kabupaten Soppeng, Desember 2020 <i>Number of Civil Servant in Vertical Agencies by Work Units and Sex in Soppeng Regency, December 2020</i>	43
2.4 KEUANGAN PEMERINTAH GOVERNMENT FINANCE	
2.4.1 Realisasi Pendapatan Pemerintah Kabupaten Soppeng Menurut Jenis Pendapatan (ribu rupiah), 2017–2020 <i>Actual Soppeng Regency/Municipal Government Revenues by Kind of Revenues (thousand rupiahs), 2017–2020</i>	44
2.4.2 Realisasi Belanja Pemerintah Kabupaten Soppeng Menurut Jenis Belanja (ribu rupiah), 2017–2020 <i>Actual Soppeng Regency/Municipal Government Expenditures by Kind of Expenditures (thousand rupiahs), 2017–2020</i>	46
2.4.3 Perbandingan Realisasi Penerimaan dan Pengeluaran Pemerintah di Kabupaten Soppeng (Rupiah), 2014–2020 <i>Comparison of Actual Government Revenues and Expenditures in Soppeng Regency (Rupiahs), 2014–2020</i>	48
2.4.4 Target dan Realisasi Penerimaan Pajak Bumi dan Bangunan menurut Kecamatan di Kabupaten Soppeng (Rupiah), 2020	

<i>Target and Realization of Land and Building Tax Receipts by Subdistrict in Soppeng Regency (Rupiah), 2020</i>	49
--	----

**3. PENDUDUK DAN KETENAGAKERJAAN/
POPULATION AND EMPLOYMENT**

3.1 PENDUDUK

POPULATION

3.1.1 Penduduk, Laju Pertumbuhan Penduduk per Tahun, Distribusi Persentase Penduduk, Kepadatan Penduduk, Rasio Jenis Kelamin Penduduk Menurut Kecamatan di Kabupaten Soppeng, 2020 <i>Population, Annual Population Growth Rate, Percentage Distribution of Population, Population Density, and Population Sex Ratio by Subdistrict in Soppeng Regency, 2020</i>	68
3.1.2 Jumlah Penduduk Menurut Kelompok Umur dan Jenis Kelamin di Kabupaten Soppeng, 2020 <i>Population by Age Group and Sex in Soppeng Regency, 2020</i>	71
3.1.3 Banyaknya Penduduk yang Mengurus Akte Catatan Sipil Menurut Kecamatan dan Kategori Catatan Sipil di Kabupaten Soppeng, 2020 <i>Number of People Managing Civil Registration Certificate by Subdistrict and Category of Civil Registration in Soppeng Regency, 2020</i>	72
3.1.4 Banyaknya Penduduk yang Mengurus Kartu Tanda Penduduk, Kartu Keluarga dan Kartu Identitas Anak Menurut Kecamatan di Kabupaten Soppeng, 2020 <i>Number of People Managing Identity Card, Family Identity Cards and Child Identity Card by Subdistricts in Soppeng Regency, 2020</i>	74
3.1.5 Banyaknya Akte Kelahiran yang Diterbitkan Menurut Kecamatan di Kabupaten Soppeng, 2018-2020 <i>Number of Birth Certificate Issued by Subdistrict in Soppeng Regency, 2018-2020</i>	75
3.1.6 Banyaknya Transmigran yang Masih Dalam Pembinaan Menurut Unit Transmigrasi dan Daerah Asal di Kabupaten Soppeng, 2020 <i>Number of Transmigrants Still in Coaching by Transmigration Unit and Place of Origin in Soppeng Regency, 2020</i>	67

3.1.7	Banyaknya Transmigran yang Masih Dalam Pembinaan Menurut Unit Transmigrasi di Kabupaten Soppeng, 2017-2020 <i>Number of Transmigrants Still in Coaching by Transmigration Unit in Soppeng Regency, 2017-2020.....</i>	79
3.1.8	Migrasi Penduduk Menurut Kecamatan dan Klasifikasi Pindah di Kabupaten Soppeng, 2020 <i>Population Migration by Subdistrict and Moving Classification in Soppeng Regency, 2020.....</i>	81
3.1.9	Migrasi Penduduk Menurut Bulan dan Klasifikasi Pindah di Kabupaten Soppeng, 2020 <i>Population Migration by Month and Moving Classification in Soppeng Regency, 2020.....</i>	83
3.1.10	Migrasi Penduduk Menurut Kecamatan dan Klasifikasi Datang di Kabupaten Soppeng, 2020 <i>Population Migration by Subdistrict and Arrival Classification in Soppeng Regency, 2020.....</i>	85
3.1.11	Migrasi Penduduk Menurut Bulan dan Klasifikasi Pindah di Kabupaten Soppeng, 2020 <i>Population Migration by Month and Moving Classification in Soppeng Regency, 2020.....</i>	87
3.1.12	Jumlah Mutasi Penduduk Menurut Desa/Kelurahan dan Jenis Kelamin di Kabupaten Soppeng, 2020 <i>Number of Population Mutation by Villages/Urban Villages and Gender in Soppeng Regency, 2020.....</i>	89
3.2	KETENAGAKERJAAN EMPLOYMENT	
3.2.1	Jumlah Penduduk Berumur 15 Tahun Keatas Menurut Jenis Kegiatan Selama Seminggu yang Lalu dan Jenis Kelamin di Kabupaten Soppeng, 2020 <i>Population Aged 15 Years and Over by Type of Activity During The Previous Week and Sex in Soppeng Regency, 2020.....</i>	91
3.2.2	Penduduk Berumur 15 Tahun ke Atas Menurut Pendidikan Tertinggi yang Ditamatkan dan Jenis Kegiatan Selama Seminggu yang Lalu di Kabupaten Soppeng, 2020	

	Halaman Page
	<i>Population 15 Years of Age and Over by Educational Attainment and Type of Activity During the Previous Week in Soppeng Regency, 2020...</i> 92
3.2.3	<i>Penduduk Berumur 15 Tahun Ke Atas yang Bekerja Selama Seminggu yang Lalu Menurut Status Pekerjaan Utama dan Jenis Kelamin di Kabupaten Soppeng, 2020 Population 15 Years of Age and Over who Worked During The Previous Week by Main Employment Status and Sex in Soppeng Regency, 2020</i> 94
3.2.4	<i>Banyaknya Pencari Kerja Menurut Tingkat Pendidikan yang Ditamatkan dan Jenis Kelamin di Kabupaten Soppeng, 2020 Number of Job Applicants by Education Attainment Levels and Sex in Soppeng Regency, 2020</i> 95
3.2.5	<i>Banyaknya Pencari Kerja 10 Tahun keatas Menurut Kelompok Umur dan Jenis Kelamin di Kabupaten Soppeng, 2020 Number of Job Seekers 10 Years and Over According to Age Group and Gender in Soppeng Regency, 2020</i> 98
4.	SOSIAL DAN KESEJAHTERAAN RAKYAT/SOCIAL AND WELFARE
4.1	PENDIDIKAN
	EDUCATION
4.1.1	<i>Jumlah Sekolah, Guru, dan Murid Taman Kanak-Kanak (TK) di Bawah Kementerian Pendidikan dan Kebudayaan Menurut Kecamatan di Kabupaten Soppeng, 2019/2020 dan 2020/2021 Number of Schools, Teachers, and Pupils in Kindergarten Under The Ministry of Education and Culture by Subdistrict in Soppeng Regency, 2019/2020 dan 2020/2021</i> 109
4.1.2	<i>Jumlah Sekolah, Guru, dan Murid Raudatul Athfal (RA) di Bawah Kementerian Agama Menurut Kecamatan di Kabupaten Soppeng, 2019/2020 dan 2020/2021 Number of Schools, Teachers, and Pupils in Raudatul Athfal (RA) Under The Ministry of Religious Affairs by Subdistrict in Soppeng Regency, 2019/2020 dan 2020/2021</i> 112
4.1.3	<i>Jumlah Sekolah, Guru, dan Murid Sekolah Dasar (SD) di Bawah Kementerian Pendidikan dan Kebudayaan Menurut Kecamatan di Kabupaten Soppeng, 2019/2020 dan 2020/2021</i>

	<i>Number of Schools, Teachers, and Pupils in Primary Schools Under The Ministry of Education and Culture by Subdistrict in Soppeng Regency, 2019/2020 dan 2020/2021</i>	113
4.1.4	Jumlah Sekolah, Guru, dan Murid Madrasah Ibtidaiyah (MI) di Bawah Kementerian Agama Menurut Kecamatan Menurut Kecamatan di Kabupaten Soppeng, 2019/2020 dan 2020/2021 <i>Number of Schools, Teachers, and Pupils in Madrasah Ibtidaiyah (MI) Under The Ministry of Religious Affairs by Subdistrict in Soppeng Regency, 2019/2020 dan 2020/2021</i>	116
4.1.5	Jumlah Sekolah, Guru, dan Murid Sekolah Menengah Pertama (SMP) di Bawah Kementerian Pendidikan dan Kebudayaan Menurut Kecamatan di Kabupaten Soppeng, 2019/2020 dan 2020/2021 <i>Number of Schools, Teachers, and Pupils in Junior High Schools Under The Ministry of Education and Culture by Subdistrict in Soppeng Regency, 2019/2020 dan 2020/2021</i>	119
4.1.6	Jumlah Sekolah, Guru, dan Murid Madrasah Tsanawiyah (MTs) di Bawah Kementerian Agama Menurut Kecamatan di Kabupaten Soppeng, 2019/2020 dan 2020/2021 <i>Number of Schools, Teachers, and Pupils in Madrasah Tsanawiyah (MTs) Under The Ministry of Religious Affairs by Subdistrict in Soppeng Regency, 2019/2020 dan 2020/2021</i>	122
4.1.7	Jumlah Sekolah, Guru, dan Murid Sekolah Menengah Atas (SMA) di Bawah Kementerian Pendidikan dan Kebudayaan Menurut Kecamatan di Kabupaten Soppeng, 2019/2020 dan 2020/2021 <i>Number of Schools, Teachers, and Pupils in Senior High Schools Under The Ministry of Education and Culture by Subdistrict in Soppeng Regency, 2019/2020 dan 2020/2021</i>	125
4.1.8	Jumlah Sekolah, Guru, dan Murid Sekolah Menengah Kejuruan (SMK) di Bawah Kementerian Pendidikan dan Kebudayaan Menurut Kecamatan di Kabupaten Soppeng, 2019/2020 dan 2020/2021 <i>Number of Schools, Teachers, and Pupils in Vocational High Schools Under The Ministry of Education and Culture by Subdistrict in Soppeng Regency, 2019/2020 dan 2020/2021</i>	128
4.1.9	Jumlah Sekolah, Guru, dan Murid Madrasah Aliyah (MA) di Bawah Kementerian Agama Menurut Kecamatan di Kabupaten Soppeng, 2019/2020 dan 2020/2021	

	<i>Number of Schools, Teachers, and Pupils in Madrasah Aliyah (MA) Under the Ministry of Religious Affairs by Subdistrict in Soppeng Regency, 2019/2020 dan 2020/2021</i>	131
4.1.10	Jumlah Desa/Kelurahan yang Memiliki Fasilitas Sekolah Menurut Kecamatan dan Tingkat Pendidikan di Kabupaten Soppeng, 2018– 2020 <i>Number of Villages/Kelurahan Having Educational Facilities by Subdistrict and Educational Level in Soppeng Regency, 2018– 2020</i>	134
4.1.11	Angka Partisipasi Murni (APM) dan Angka Partisipasi Kasar (APK) Umur 7-18 Tahun Menurut Jenjang Pendidikan di Kabupaten Soppeng, 2019 dan 2020 <i>Net Enrollment Rates and Gross Participation Rates Aged 7-18 Years by Educational Level in Soppeng Regency, 2019 and 2020</i>	139
4.1.12	Persentase Penduduk Berumur 15 Tahun ke Atas yang Melek Huruf Menurut Kelompok Umur di Kabupaten Soppeng, 2019 dan 2020 <i>Percentage of Literate People Aged 15 Years and Over by Age Group in Soppeng Regency, 2019 and 2020.....</i>	140
4.1.13	Jumlah Perguruan Tinggi, Mahasiswa dan Dosen Swasta di Bawah Kementerian Riset, Teknologi dan Pendidikan Tinggi/Kementerian Pendidikan dan Kebudayaan Menurut Kecamatan di Kabupaten Soppeng, 2019-2020 <i>Number of Universities, Pupils and Lecturers Private Under the Ministry of Research, Technology, and High Education/Ministry of Education and Culture by Subdistrict in Soppeng Regency, 2019-2020.</i>	141
4.1.14	Jumlah Perguruan Tinggi, Mahasiswa dan Dosen Swasta di Bawah Kementerian Agama Menurut Kecamatan di Kabupaten Soppeng, 2019-2020 <i>Number of Universities, Pupils and Lecturers Private Under the Ministry of Religious Affairs by Subdistrict in Soppeng Regency, 2019-2020</i>	142
4.1.15	Banyaknya Anggota Perpustakaan Menurut Bulan dan Jenis Kelamin di Kabupaten Soppeng, 2020 <i>Number of Library Members by Month and Sex in Soppeng Regency, 2020</i>	143
4.1.16	Banyaknya Pengunjung Perpustakaan Menurut Bulan dan Jenis Kelamin di Kabupaten Soppeng, 2020	

	<i>Number of Library Visitors by Month and Sex in Soppeng Regency, 2020</i>	144
4.1.17	Jumlah Sekolah Ramah Anak (SRA) menurut Kecamatan di Kabupaten Soppeng, 2018-2020 <i>Number of Kids Friendly School by Subdistrict in Soppeng Regency, 2018-2020</i>	145
4.2	KESEHATAN	
	HEALTH	
4.2.1	Jumlah Desa/Kelurahan Yang Memiliki Sarana Kesehatan Menurut Kecamatan di Kabupaten Soppeng, 2018–2020 <i>Number of Villages/Kelurahan Having Health Facilities by Subdistrict in Soppeng Regency, 2018–2020</i>	146
4.2.2	Jumlah Tenaga Kesehatan Menurut Kecamatan di Kabupaten Soppeng, 2020 <i>Number of Medical Personnel by Subdistrict in Soppeng Regency, 2020</i>	152
4.2.3	Persentase Penduduk yang Mempunyai Keluhan Kesehatan Selama Sebulan Terakhir Menurut Kecamatan di Kabupaten Soppeng, 2018–2020 <i>Percentage of People Who Had Health Complaint During a Month Prior to The Survey by Subdistrict in Soppeng Regency, 2018–2020</i>	153
4.2.4	Jumlah RSU, RSK, RSB, Puskesmas, Klinik/Balai Kesehatan, Posyandu & Polindes menurut Kecamatan, 2019-2020 <i>Number of General Hospital, Special Hospital, Maternity Hospital, Public Health Center, Clinic/ Health Center, Posyandu & Polindes by District, 2019-2020</i>	154
4.2.5	Banyaknya Tenaga Medis Menurut Unit Kerja di Kabupaten Soppeng, 2020 <i>Number of Paramedics by Work Unit in Soppeng Regency, 2020</i>	158
4.2.6	Banyaknya Pengunjung Puskesmas Menurut Kecamatan di Kabupaten Soppeng, 2018-2020 <i>Number of Public Health Center Visitors by Subdistrict in Soppeng Regency, 2018-2020</i>	159
4.2.7	Banyaknya Posyandu dan Kader Posyandu Menurut Kecamatan di Kabupaten Soppeng, 2020.....	

	<i>Number of Integrated Service Post and Its Staff by Subdistrict in Soppeng Regency, 2020.....</i>	160
4.2.8	Banyaknya Kelahiran Menurut Penolong Kelahiran Terakhir dan Persentase Tenaga Kesehatan sebagai Penolong Kelahiran Terakhir di Kabupaten Soppeng, 2018-2020 <i>Number of Birth by Birth Attendant and Percentage of Medical Personnel as Birth Attendant in Soppeng Regency, 2018-2020.....</i>	161
4.2.9	Banyaknya Kasus 10 Jenis Penyakit Terbanyak di Kabupaten Soppeng, 2018-2020 <i>Number of Cases of Top 10 Types of Diseases in Soppeng Regency, 2018-2020</i>	162
4.2.10	Banyaknya Bayi dengan Berat Bayi Lahir Rendah (BBLR) dan Gizi Buruk di Kabupaten Soppeng, 2018-2020 <i>Number of Babies with Low Birth Weight and Malnutrition in Soppeng Regency, 2018- 2020.....</i>	163
4.2.11	Banyaknya Klinik KB dan Pos KB Menurut Kecamatan di Kabupaten Soppeng, 2020 <i>Number of Family Planning Clinic and Family Planning Post by Subdistrict in Soppeng Regency, 2020</i>	164
4.2.12	Perkiraan Kebutuhan, Pemenuhan Permintaan dan Persentase Pemenuhan Permintaan terhadap Perkiraan Kebutuhan Akseptor Aktif KB Menurut Kecamatan di Kabupaten Soppeng, 2020 <i>Family Planning Active Acceptors Requirements Estimates, Fulfillment Requests and Percentage of Fulfillment Requests with Requirements Estimates by Subdistrict in Soppeng Regency, 2020.....</i>	165
4.2.13	Perkiraan Kebutuhan, Pemenuhan Permintaan dan Persentase Pemenuhan Permintaan terhadap Perkiraan Kebutuhan Akseptor Baru KB Menurut Kecamatan di Kabupaten Soppeng, 2020 <i>Family Planning New Acceptors Requirements Estimates, Fulfillment Requests and Percentage of Fulfillment Requests with Requirements Estimates by Subdistrict in Soppeng Regency, 2020.....</i>	166
4.2.14	Banyaknya Akseptor Aktif KB Menurut Kecamatan dan Metode Kontrasepsi di Kabupaten Soppeng, 2020 <i>Number of Family Planning Active Acceptors by Subdistrict and Methods of Contraception in Soppeng Regency, 2020.....</i>	167

4.2.15	Banyaknya Akseptor Baru KB Menurut Kecamatan dan Metode Kontrasepsi di Kabupaten Soppeng, 2020 <i>Number of Family Planning New Acceptors by Subdistrict and Methods of Contraception in Soppeng Regency, 2020</i>	169
4.2.16	Banyaknya Kelompok Kegiatan UPPKS, BKB, BKR dan BKL Menurut Kecamatan di Kabupaten Soppeng, 2020 <i>Number of UPPKS, BKB, BKR and BKL Activity Group by Subdistrict in Soppeng Regency, 2020</i>	171
4.2.17	Banyaknya Pasangan Usia Subur dan Akseptor Keluarga Berencana Menurut Desa/Kelurahan dan Metode Kontrasepsi yang Digunakan di Kabupaten Soppeng, 2020 <i>Number of Productive Couple and Family Planning Acceptor by Villages/Urban Villages and Contraception Methods in Soppeng Regency, 2020</i>	172
4.3	AGAMA DAN SOSIAL LAINNYA RELIGION AND OTHER SOCIAL AFFAIRS	
4.3.1	Jumlah Penduduk Menurut Kecamatan dan Agama yang Dianut di Kabupaten Soppeng, 2020 <i>Population by Subdistrict and Religion in Soppeng Regency, 2020</i>	173
4.3.2	Jumlah Tempat Peribadatan Menurut Kecamatan di Kabupaten Soppeng, 2020 <i>Number of Places of Worship by Subdistrict in Soppeng Regency, 2020</i>	174
4.3.3	Jumlah Desa/Kelurahan yang Mengalami Bencana Alam1 Menurut Kecamatan di Kabupaten Soppeng, 2018–2020 <i>Number of Villages/Kelurahan that Had Natural Disaster2 by Subdistrict in Soppeng Regency, 2018–2020</i>	175
4.3.4	Jumlah Kejadian Bencana Alam menurut Kecamatan di Kabupaten Soppeng, 2019-2020 <i>Number of Natural Disaster Events by Subdistrict in Soppeng Regency, 2019-2020</i>	178
4.3.5	Jumlah Korban Manusia yang Diakibatkan oleh Bencana Alam menurut Kecamatan di Kabupaten Soppeng, 2019-2020 <i>Number of Human Victims Caused by Natural Disasters by Subdistrict in Soppeng Regency, 2019-2020</i>	179

4.3.6	Jumlah Kerusakan Rumah yang Diakibatkan oleh Bencana Alam menurut Kecamatan di Kabupaten Soppeng, 2019-2020 <i>Number of House Damage Caused by Natural Disasters by Subdistrict in Soppeng Regency, 2019-2020</i>	180
4.3.7	Jumlah Keluarga Penerima Manfaat (KPM) dan Anggaran Bantuan Sosial Pangan Menurut Kecamatan di Kabupaten Soppeng, 2019-2020 <i>Number of Beneficiary Family and Food Social Assistance Budget by Subdistrict in Soppeng Regency, 2019-2020</i>	181
4.3.8	Banyaknya Pemuka Agama Islam Menurut Kecamatan di Kabupaten Soppeng, 2020 <i>Number of Religious Leader by Subdistrict Villages in Soppeng Regency, 2020</i>	183
4.3.9	Banyaknya Jemaah Haji yang Diberangkatkan Menurut Kecamatan dan Jenis Kelamin di Kabupaten Soppeng, 2020 <i>Number of Departed Hajj Pilgrims by Subdistrict and Sex in Soppeng Regency, 2020</i>	184
4.3.10	Banyaknya Nikah, Talak, Cerai dan Rujuk Menurut Kecamatan di Kabupaten Soppeng, 2020 <i>Number of Marriage, Separate, Divorce, Reconciliation by Subdistrict in Soppeng Regency, 2020</i>	185
4.3.11	Jumlah Penduduk yang Menikah menurut Kecamatan, Jenis Kelamin, dan Usia Nikah di Kabupaten Soppeng, 2020 <i>Number of Marriage Population according to Subdistrict, Sex, and Age of Marriage in Soppeng Regency, 2020</i>	186
4.3.12	Banyaknya Surat Nikah yang Diterbitkan Menurut Kecamatan di Kabupaten Soppeng, 2018-2020 <i>Number of Issued Marriage Certificate by Subdistrict in Soppeng Regency, 2018-2020</i>	187
4.3.13	Banyaknya Pemberi dan Penerima Qurban serta Jumlah Hewan Qurban Menurut Kecamatan di Kabupaten Soppeng, 2020 <i>Number of Qurban Giver and Recipients and Number of Qurban Animal by Subdistrict in Soppeng Regency, 2020</i>	188

4.3.14	Banyaknya Kasus Perceraian Menurut Bulan dan Faktor Penyebab di Kabupaten Soppeng, 2020 <i>Number of Divorce Cases by Month and Cause Factors in Soppeng Regency, 2020</i>	189
4.3.15	Banyaknya Perkara yang Diterima, Dicabut dan Diputuskan Menurut Jenis Perkara di Kabupaten Soppeng, 2020 <i>Number of Received, Repealed and Decided Cases by Type of Cases in Soppeng Regency, 2020</i>	191
4.3.16	Banyaknya Surat Ijin Mengemudi (SIM) yang Dikeluarkan Menurut Bulan dan Jenis SIM di Kabupaten Soppeng, 2020 <i>Number of Drive Lisence Issued by Month and Type of Driving Lisence in Soppeng Regency, 2020</i>	193
4.3.17	Banyaknya Sidik Jari Terekam Menurut Bulan di Kabupaten Soppeng, 2017-2020 <i>Number of Finger Print Recorded by Month in Soppeng Regency, 2017-2020</i>	194
4.3.18	Banyaknya Peristiwa Kejahatan/Pelanggaran yang Dilaporkan dan Diselesaikan Menurut Bulan di Kabupaten Soppeng, 2019 <i>Number of Reported and Completed Criminal Cases by Month in Soppeng Regency, 2020</i>	195
4.3.19	Banyaknya Kejadian, Korban dan Kerugian Material Kecelakaan Lalu Lintas Menurut Bulan di Kabupaten Soppeng, 2020 <i>Number of Traffic Accident, Victims and Material Losses by Month in Soppeng Regency, 2020</i>	196
4.3.20	Banyaknya Kejadian dan Korban Kecelakaan Lalu Lintas di Kabupaten Soppeng, 2018-2020 <i>Number of Traffic Accident and Victims in Soppeng Regency, 2018-2020</i>	197
4.3.21	Banyaknya Perkara yang Diselesaikan Menurut Jenis Tindak Pidana di Kejaksaan Negeri Watansoppeng, 2018-2020	

	Halaman Page
<i>Number of Completed Cases by Type of Crime in Watansoppeng Judiciari, 2018-2020</i>	198
4.3.22 Banyaknya Perkara yang Diterima dan Diselesaikan Menurut Bulan dan Jenis Perkara di Kabupaten Soppeng, 2020 <i>Number of Case Received & Completed Cases by Month and Kind of Cases in Soppeng Regency, 2020.....</i>	199
4.3.23 Banyaknya Terdakwa Tindak Pidana Menurut Bulan dan Kelompok Umur di Kabupaten Soppeng, 2020 <i>Number of Defendant's Criminal Act by Month and Age Group in Soppeng Regency, 2020.....</i>	200
4.3.24 Banyaknya Terdakwa Tindak Pidana Menurut Jenis Pidana dan Tindak Lanjut di Kabupaten Soppeng, 2020 <i>Number of Defendants of Criminal Acts by Type of Crime and Follow- Up in Soppeng Regency, 2020.....</i>	201
4.3.25 Banyaknya Perkara Lalu Lintas yang Diterima dan Diselesaikan Menurut Bulan di Kabupaten Soppeng, 2020 <i>Number of Received and Completed Traffic Cases by Month in Soppeng Regency, 2020.....</i>	202
4.3.26 Banyaknya Narapidana Menurut Bulan dan Jenis Kelamin di Kabupaten Soppeng, 2020 <i>Number of Convict by Month and Sex in Soppeng Regency, 2020.....</i>	203
4.3.27 Banyaknya Tahanan dan Narapidana Menurut Jenis Kejahatan dan Jenis Kelamin di Kabupaten Soppeng, 2020 <i>Number of Prisoner and Convict by Type of Crime and Sex in Soppeng Regency, 2020</i>	204
4.3.28 Jumlah Demonstrasi dan Penyampaian Aspirasi di Kabupaten Soppeng, 2018-2020 <i>Number of Demonstrations and Delivery of Aspirations in Soppeng Regency, 2018-2020.....</i>	205
4.3.29 Jumlah Organisasi Politik dan Organisasi Masyarakat menurut Kecamatan di Kabupaten Soppeng, 2018-2020	

	<i>Number of Political Organizations and Community Organizations by Subdistrict in Soppeng Regency, 2018-2020</i>	206
4.3.30	Banyaknya Organisasi Perempuan menurut Kecamatan di Kabupaten Soppeng, 2018-2020 <i>Number of Women Organization by Subdistrict in Soppeng Regency, 2018-2020</i>	208
4.3.31	Jumlah Organisasi Kepemudaan menurut Kecamatan dan Jenis Organisasi di Kabupaten Soppeng, 2020 <i>Number of Youth Organizations by Subdistrict and Type of Organization in Soppeng Regency, 2020</i>	209
4.3.32	Jumlah Pemuda Usia 16-30 Tahun menurut Jenis Kelamin dan Kecamatan di Kabupaten Soppeng, 2020 <i>Number of Youth Aged 16-30 Years by Sex and Subdistrict in Soppeng Regency, 2020</i>	210
4.3.33	Kondisi Prasarana Olahraga menurut Kecamatan di Kabupaten Soppeng, 2020 <i>Sports Infrastructure Condition by Subdistrict in Soppeng Regency, 2020</i>	211
4.3.34	Jumlah Klub Olahraga di Kabupaten Soppeng, 2018-2020 <i>Number of Sports Clubs in Soppeng Regency, 2018-2020</i>	212
4.3.35	Banyaknya Surat Izin Mendirikan Bangunan (IMB) yang Dikeluarkan Menurut Kecamatan di Kabupaten Soppeng, 2020 <i>Number of Building Permit Issued by Subdistrict in Soppeng Regency, 2020</i>	213
4.3.36	Banyaknya Tanda Daftar Perusahaan yang Diterbitkan Menurut Jenis Perusahaan di Kabupaten Soppeng, 2018-2020 <i>Number of Issued Certificate of Registration Establishment by Type of Establishment in Soppeng Regency, 2018-2020</i>	215
4.3.37	Banyaknya Surat Ijin Usaha Perdagangan yang Diterbitkan Menurut Jenis Usaha di Kabupaten Soppeng, 2016-2020	

	Halaman Page
<i>Number of Issued Business Lisenca by Type of Business in Soppeng Regency, 2016-2020.....</i>	216
4.3.38 Banyaknya Penerbitan Ijin menurut Jenis Ijin di Kabupaten Soppeng, 2018-2020	
<i>Number of Permits Issuance by Type of Permits in Soppeng Regency, 2018-2020</i>	217
4.3.39 Banyaknya Permohonan dan Realisasi Pembuatan Sertifikat Tanah Menurut Bulan di Kabupaten Soppeng, 2020	
<i>Number of Application and Realization of Land Certificate Creation by Month in Soppeng Regency, 2020</i>	218
4.3.40 Banyaknya Permohonan Hak Tanah Negara yang Diselesaikan Menurut Bulan dan Jenis Permohonan di Kabupaten Soppeng, 2020	
<i>Number of State Land Rights Application Completed by Month and Type of Application in Soppeng, 2020.....</i>	219
4.3.41 Banyaknya Sertifikat Tanah yang Diterbitkan Menurut Kecamatan dan Jenis Sertifikat Tanah di Kabupaten Soppeng, 2020	
<i>Number of Land Certificate Issued by Subdistrict and Type of Land Certificate in Soppeng Regency, 2020.....</i>	220
4.3.42 Banyaknya Sertifikat Tanah yang Diterbitkan Menurut Jenis Sertifikat Tanah di Kabupaten Soppeng,2018-2020	
<i>Number of Land Certificate Issued by Type of Land Sertificate in Soppeng Regency, 2018-2020.....</i>	221
4.3.43 Banyaknya Peralihan Hak Atas Tanah Menurut Kecamatan dan Jenis Peralihan di Kabupaten Soppeng, 2020	
<i>Number of Transfer of Rights on Land by Subdistrict and Type of Transfer in Soppeng Regency, 2020</i>	222
4.3.44 Banyaknya Sarana dan Prasarana Kebersihan Menurut Jenis di Kabupaten Soppeng, 2019	
<i>Number of sanitation facilities and infrastructure by type in Soppeng Regency, 2019</i>	223

4.3.45	Daftar Nama dan Alamat Taman Kota di Kabupaten Soppeng, 2020 <i>List of Name and Addreses of City Parks in Soppeng Regency, 2020</i>	225
4.4	KEMISKINAN	
	POVERTY	
4.4.1	Garis Kemiskinan, Jumlah, dan Persentase Penduduk Miskin di Kabupaten Soppeng, 2013–2020 Poverty Line, Number, and Percentage of Poor People in Soppeng Regency, 2013–2020.....	226
4.4.2	Indeks Kedalaman Kemiskinan dan Indeks Keparahan Kemiskinan di Kabupaten Soppeng, 2013–2020 Poverty Gap Index and Poverty Severity Index in Soppeng Regency, 2013–2020.....	227
5.	PERTANIAN, KEHUTANAN, PETERNAKAN, DAN PERIKANAN/ AGRICULTURE, FORESTRY, LIVESTOCK, AND FISHERY	
5.1	TANAMAN PANGAN	
	CROPS	
5.1.1	Luas Tanam, Luas Panen, Produksi dan Produktivitas Padi di Kabupaten Soppeng, 2020 <i>Planted Area, Harvested Area, Production and Productivity of Rice in Soppeng Regency, 2020.....</i>	236
5.1.2	Luas Tanam, Luas Panen, Produksi dan Produktivitas Jagung di Kabupaten Soppeng, 2020 <i>Planted Area, Harvested Area, Production and Productivity of Corn in Soppeng Regency, 2020.....</i>	237
5.1.3	Luas Tanam, Luas Panen,Produksi dan Produktivitas Kedelai di Kabupaten Soppeng, 2020 <i>Planted Area, Harvested Area, Production and Productivity of Soybeans in Soppeng Regency, 2020</i>	238
5.1.4	Luas Tanam,Luas Panen,Produksi dan Produktivitas Ubi Kayu di Kabupaten Soppeng, 2020 <i>Planted Area, Harvested Area, Production and Productivity of Cassava in Soppeng Regency, 2020.....</i>	239
5.1.5	Luas Tanam,Luas Panen,Produksi dan Produktivitas Ubi Jalar di Kabupaten Soppeng, 2020	

	Halaman Page
	240
5.1.6 Luas Tanam, Luas Panen, Produksi dan Produktivitas Kacang Hijau di Kabupaten Soppeng, 2020 <i>Planted Area, Harvested Area, Production and Productivity of Green Bean in Soppeng Regency, 2020</i>	241
5.1.7 Luas Tanam, Luas Panen, Produksi dan Produktivitas Kacang Tanah di Kabupaten Soppeng, 2020 <i>Planted Area, Harvested Area, Production and Productivity of Peanut in Soppeng Regency, 2020</i>	242
5.1.8 Luas Tanam, Luas Panen, Produksi dan Produktivitas Talas di Kabupaten Soppeng, 2020 <i>Planted Area, Harvested Area, Production and Productivity of Taro in Soppeng Regency, 2020</i>	243
5.1.9 Luas Tanam Tanaman Pangan yang Rusak/Puso Menurut Kecamatan di Kabupaten Soppeng (hektar), 2020 <i>Damaged Crop Planted Area by Subdistrict in Soppeng Regency (hectare), 2020</i>	244
5.2 HORTIKULTURA HORTICULTURE	
5.2.1 Luas Panen Tanaman Sayuran Menurut Kecamatan dan Jenis Tanaman di Kabupaten Soppeng (ha), 2019 dan 2020 <i>Harvested Area of Vegetables by Subdistrict and Kind of Plant in Soppeng Regency (ha), 2019 and 2020</i>	245
5.2.2 Produksi Tanaman Sayuran Menurut Kecamatan dan Jenis Tanaman di Kabupaten Soppeng (kwintal), 2019 dan 2020 <i>Production of Vegetables by Subdistrict and Kind of Plant in Soppeng Regency (quintal), 2019 dan 2020</i>	251
5.2.3 Luas Panen Tanaman Sayuran dan Buah-buahan Semusim Menurut Jenis Tanaman di Kabupaten Soppeng (ha), 2017–2020 <i>Harvested Area of Seasonal Vegetables and Fruits by Kind of Plant in Soppeng Regency (ha), 2017–2020</i>	257
5.2.4 Produksi Tanaman Sayuran dan Buah-buahan Semusim Menurut Jenis Tanaman di Kabupaten Soppeng (kwintal), 2017–2020 <i>Production of Seasonal Vegetables and Fruits by Kind of Plant in Soppeng Regency (quintal), 2017–2020</i>	259

5.2.5	Luas Panen Tanaman Biofarmaka Menurut Kecamatan dan Jenis Tanaman di Kabupaten Soppeng (m ²), 2019 dan 2020 <i>Harvested Area of Medicinal Plants by Subdistrict and Kind of Plant in Soppeng Regency (m²), 2019 and 2020</i>	261
5.2.6	Produksi Tanaman Biofarmaka Menurut Kecamatan dan Jenis Tanaman di Kabupaten Soppeng (kg), 2019 and 2020 <i>Production of Medicinal Plants by Subdistrict and Kind of Plant in Soppeng Regency (kg), 2019 and 2020</i>	263
5.2.7	Luas Panen Tanaman Biofarmaka Menurut Jenis Tanaman di Kabupaten Soppeng (m ²), 2017–2020 <i>Harvested Area of Medicinal Plants by Kind of Plant in Soppeng Regency (m²), 2017–2020</i>	265
5.2.8	Produksi Tanaman Biofarmaka Menurut Jenis Tanaman di Kabupaten Soppeng (kg), 2017–2020 <i>Production of Medicinal Plants by Kind of Plant in Soppeng Regency (kg), 2017–2020</i>	266
5.2.13	Produksi Buah-buahan Menurut Kecamatan dan Jenis Tanaman di Kabupaten Soppeng (kwintal), 2019 and 2020 <i>Production of Fruits by Subdistrict and Kind of Plant in Soppeng Regency (quintal), 2019 and 2020</i>	267
5.2.14	Produksi Buah–Buahan dan Sayuran Tahunan Menurut Jenis Tanaman (kwintal) di Kabupaten Soppeng, 2017–2020 <i>Production of Annual Fruits and Vegetables by Kind of Plant in Soppeng Regency (quintal), 2017–2020</i>	274
5.3	PERKEBUNAN	
	ESTATE CROPS	
5.3.1	Luas Areal Tanaman Perkebunan Menurut Kecamatan dan Jenis Tanaman di Kabupaten Soppeng (ha), 2019 dan 2020 <i>Planted Area of Estate Crops by Subdistrict and Type of Crops in Soppeng Regency (ha), 2019 dan 2020</i>	276
5.3.2	Produksi Perkebunan Menurut Kecamatan dan Jenis Tanaman di Kabupaten Soppeng (ton), 2019 dan 2020 <i>Production of Estate by Subdistrict and Type of Crops in Soppeng Regency (ton), 2019 and 2020</i>	280

5.4 KEHUTANAN

FORESTRY

5.4.1	Luas Kawasan Hutan dan Perairan Menurut Kecamatan di Kabupaten Soppeng (ha), 2019-2020 <i>Extent of Forest Area, Inland Water, Coastal, and Marine Ecosystem by Subdistricts in Soppeng Regency (ha), 2019-2020</i>	284
5.4.2	Luas Tanam, Jumlah Kelompok dan Jumlah Petani Ulat Sutera di Kabupaten Soppeng, 2014-2020	286
5.4.3	Banyaknya Bibit Ulat Tersalurkan, Produksi Kokon dan Produksi Benang di Kabupaten Soppeng, 2014-2020	287

5.5 PETERNAKAN

FARM

5.5.1	Populasi Ternak Menurut Kecamatan di Kabupaten Soppeng, 2020 <i>Number of Livestock by Subdistrict in Soppeng Regency, 2020</i>	288
5.5.2	Populasi Unggas Menurut Kecamatan di Kabupaten Soppeng, 2020 <i>Number of Poultry by Subdistrict in Soppeng Regency, 2020</i>	289
5.5.3	Populasi Sapi Menurut Kecamatan dan Jenis Kelamin di Kabupaten Soppeng, 2020 <i>Number of Cow by Subdistrict and Sex in Soppeng Regency, 2020</i>	290
5.5.4	Populasi Kerbau Menurut Kecamatan dan Jenis Kelamin di Kabupaten Soppeng, 2020 <i>Number of Buffalo by Subdistrict and Sex in Soppeng Regency, 2020...</i>	291
5.5.5	Produksi Telur Unggas Menurut Kecamatan di Kabupaten Soppeng (kilogram), 2020 <i>Production of Poultry Eggs by Subdistrict in Soppeng Regency (kilograms), 2020.....</i>	292
5.5.6	Produksi Daging Unggas Menurut Kecamatan di Kabupaten Soppeng (kilogram), 2020 <i>Production of Poultry Meat by Subdistrict in Soppeng Regency (kilograms), 2020.....</i>	293

5.5.7	Produksi Daging Sapi dan Kambing Menurut Kecamatan di Kabupaten Soppeng (kilogram), 2020 <i>Production of Beef and Lamb by Subdistrict in Soppeng Regency (kilograms), 2020</i>	294
5.6	PERIKANAN	
	FISHING	
5.6.1	Luas Area Penangkapan Ikan Menurut Kecamatan dan Lokasi Penangkapan di Kabupaten Soppeng, 2020 (Hektar) <i>Area of Fishing by Subdistrict and Location of Fishinig in Soppeng Regency, 2020 (Hectare)</i>	295
5.6.2	Luas Area Budidaya Ikan Menurut Kecamatan dan Lokasi Penangkapan di Kabupaten Soppeng, 2020 <i>Area of Fish Farming by Subdistrict and Location of Fish Farming in Soppeng Regency, 2020</i>	296
5.6.3	Produksi Perikanan (ton) Menurut Kecamatan di Kabupaten Soppeng, 2018-2020 <i>Fishery Production (ton) by Subdistrict in Soppeng Regency, 2018-2020</i>	297
5.6.4	Produksi Perikanan (ton) Menurut Kecamatan dan Lokasi di Kabupaten Soppeng, 2020 <i>Fishery Production (ton) by Subdistrict and Location in Soppeng Regency, 2020</i>	298
5.6.5	Produksi Ikan (ton) Menurut Kecamatan dan Jenis Ikan di Kabupaten Soppeng, 2020 <i>Fishery Production (ton) by Subdistrict and Type of Fish in Soppeng Regency, 2020</i>	299
5.6.6	Jumlah Rumah Tangga Perikanan Menurut Kecamatan di Kabupaten Soppeng, 2020 <i>Number of Fisheries Household by Subdistrict in Soppeng Regency, 2020</i>	302
5.6.7	Jumlah Perahu Penangkap Ikan Menurut Kecamatan dan Jenis Perahu di Kabupaten Soppeng, 2020 <i>Number of Fishing Boats by Subdistrict and Type of Boats in Soppeng Regency, 2020</i>	303

5.6.8	Jumlah Alat Penangkap Ikan dan Peralatan Menurut Tempat Penangkapan di Kabupaten Soppeng, 2020 <i>Number of Fishing Equipment by Fishing Locations in Soppeng Regency, 2020</i>	304
5.6.9	Banyaknya Produksi dan Konsumsi Ikan Segar dan Ikan Olahan di Kabupaten Soppeng, 2018-2020 <i>Number of Production and Consumption of Fresh Fish and Processed Fish in Soppeng Regency, 2018-2020</i>	306
5.7	LAINNYA	
	OTHERS	
5.7.1	Luas Lahan Pertanian Menurut Kecamatan dan Jenis di Kabupaten Soppeng (hektar), 2020 <i>Agriculture Land by Subdistrict and Type of Agriculture Land in Soppeng Regency (hectare), 2020</i>	307
5.7.2	Luas Lahan Sawah Menurut Kecamatan dan Jenis Pengairan di Kabupaten Soppeng (hektar), 2020 <i>Area of Rice Field by Subdistrict and Irrigation Type in Soppeng Regency (hectare), 2020</i>	308
5.7.3	Luas Lahan Bukan Sawah Menurut Kecamatan dan Jenis Lahan di Kabupaten Soppeng (hektar), 2020 <i>Area of Non Rice Field by Subdistrict and Type of Land in Soppeng Regency (hectare), 2020</i>	309
5.7.4	Luas Lahan Bukan Pertanian Menurut Kecamatan di Kabupaten Soppeng (hektar), 2017-2020 <i>Non-Agriculture Land by Subdistrict in Soppeng Regency (hectare),2017-2020</i>	311
5.7.5	Banyaknya Alat Pemberantasan Organisme Pengganggu Tanaman (OPT) Menurut Kecamatan dan Jenis Alat di Kabupaten Soppeng, 2020 <i>Number of Tools for Eradicating Plant Pest Organisms by Subdistricts and Types of Tool in Soppeng Regency, 2020</i>	312
5.7.6	Banyaknya Alat Pemotong Padi Menurut Kecamatan dan Jenis Alat di Kabupaten Soppeng, 2020 <i>Number of Rice Cutting Tools by Subdistrict and Types of Tools in Soppeng Regency, 2020</i>	313
5.7.7	Banyaknya Alat Penggilingan Padi Menurut Kecamatan di Kabupaten Soppeng, 2018-2020	

	Halaman Page
5.7.8 Banyaknya Penggilingan Padi Menurut Kecamatan dan Jenis di Kabupaten Soppeng, 2020 <i>Number of Rice Mill by Subdistrict in Soppeng Regency, 2018-2020.....</i>	314
5.7.9 Banyaknya Kelompok Unit Pelayanan Jasa Alat Mesin Pertanian Menurut Kecamatan di Kabupaten Soppeng, 2018-2020 <i>Number of groups of Agricultural Machinery Services Unit According to the Subdistrict in Soppeng Regency, 2018-2020.....</i>	315
5.7.10 Banyaknya Perkumpulan Petani Pemakai Air (P3A) Menurut Kecamatan di Kabupaten Soppeng, 2018-2020 <i>Number of Water Use Associations by Subdistrict in Soppeng Regency, 2018-2020.....</i>	316
5.7.11 Banyaknya Pompa Air Menurut Kecamatan dan Kondisi Alat di Kabupaten Soppeng, 2018-2020 <i>Number of Water Pump by Subdistrict and Tools Condition in Soppeng Regency, 2018-2020.....</i>	317
5.7.12 Banyaknya Kelompok Pertanian dan Sarana Pendukung Menurut Kecamatan dan Jenisnya di Kabupaten Soppeng, 2020 <i>Number of Agriculture Groups and Supporting Facilities by Villages/ Urban Villages and Types in Soppeng District, 2020.....</i>	318
5.7.13 Ketersediaan, Kebutuhan dan Surplus/Defisit Pangan di Kabupaten Soppeng, 2020 <i>Availability, Needs and Surplus/Deficit Food in Soppeng Regency, 2020.....</i>	319
5.7.14 Konsumsi Riil dan Konsumsi Ideal menurut Kelompok Pangan di Kabupaten Soppeng, 2020 <i>Real Consumption and Ideal Consumption according to the Food Group in Soppeng Regency, 2020.....</i>	320
6. INDUSTRI, PERTAMBANGAN, DAN ENERGI/ INDUSTRY, MINING, AND ENERGY	
6.1 Daya Terpasang, Produksi, dan Distribusi Listrik PT. PLN (Persero) pada Cabang/Ranting PLN Menurut Kecamatan di Kabupaten Soppeng, 2020	321

	Halaman Page
	<i>Installed Electricity Power, Production, and Distribution of PT. PLN (Persero) at PLN Branch by Subdistrict in Soppeng Regency, 2020.....</i> 330
6.2	<i>Jumlah Pelanggan Listrik Menurut Kecamatan di Kabupaten Soppeng, 2016–2020 Number of Electricity Customers by Subdistrict in Soppeng Regency, 2016–2020.....</i> 331
6.3	<i>Jumlah Pelanggan dan Air yang Disalurkan Menurut Kecamatan di Kabupaten Soppeng, 2020 Number of Customers and Distributed Water by Subdistrict in Soppeng Regency, 2020.....</i> 332
6.4	<i>Jumlah Pelanggan Menurut Jenis Tarif dan ULP di Kabupaten Soppeng, 2020 Number of Customer by Type of Rate and Customer Service Units in Soppeng Regency, 2020.....</i> 333
6.5	<i>Jumlah Pelanggan, KVA Tersambung, KWH Terjual Menurut ULP di Kabupaten Soppeng, 2020 Number of Customer, Connected KVA, Sold KWH by Customer Service Units in Soppeng Regency, 2020</i> 334
6.6	<i>Jumlah KWH Terjual (Rupiah) Menurut Jenis Tarif dan ULP di Kabupaten Soppeng, 2020 Number of Sold KWH (rupiahs) by Type of Rate and Customer Service Units in Soppeng Regency, 2020</i> 335
6.7	<i>Jumlah Kapasitas Terpasang, Produksi Air Minum dan Air yang Terjual Menurut Bulan di Kabupaten Soppeng, 2020 Number of Installed Capacity, Production of Drinking Water and Water Sold by Month in Soppeng Regency, 2020.....</i> 336
6.8	<i>Banyaknya Air yang Tidak Dipertanggungjawabkan Menurut Bulan di Kabupaten Soppeng, 2020 Number of Non-Accounted Water by Month in Soppeng Regency, 2020.....</i> 337
6.9	<i>Banyaknya Pelanggan PDAM Menurut Jenis Konsumen di Kabupaten Soppeng, 2018-2020 Number of PDAM Customer by Type of Consumer and Month in Soppeng Regency, 2018-2020.....</i> 338

6.10	Banyaknya Sambungan Rumah dan Penduduk Terlayani Menurut Bulan di Kabupaten Soppeng, 2020 <i>Number of House Connections and Served Population by Month in Soppeng Regency, 2020</i>	339
6.11	Banyaknya Air Minum Tersalurkan Menurut Jenis Konsumen PDAM di Kabupaten Soppeng, 2018-2020 <i>Number of Distributed Drinking Water by Type of PDAM Consumer and Month in Soppeng Regency, 2018-2020</i>	340
6.12	Banyaknya Perusahaan dan Tenaga Kerja Menurut Kelompok Industri di Kabupaten Soppeng, 2020 <i>Number of Establishment and Labor by Industry Groups in Soppeng Regency, 2020</i>	341
6.13	Banyaknya Perusahaan, Tenaga Kerja, Nilai Investasi dan Nilai Produksi Menurut Kecamatan di Kabupaten Soppeng, 2020 <i>Number of Establishment, Labor, Investment Value and Production Value by Subdistrict Soppeng Regency, 2020</i>	342
6.14	Jumlah Perusahaan Menurut Kecamatan dan Jenis Industri di Kabupaten Soppeng, 2020 <i>Number of Establishment by Subdistrict in Soppeng Regency, 2020</i>	343
6.15	Jumlah Perusahaan, Tenaga Kerja dan Nilai Investasi di Kabupaten Soppeng, 2018-2020 <i>Number of Establishment, Labor and Investment Value in Soppeng Regency, 2018-2020</i>	344
6.16	Nilai Produksi, Nilai Bahan dan Nilai Tambah (ribu rupiah) di Kabupaten Soppeng, 2018-2020 <i>Production Value, Material Value and Added Value (thousand rupiahs) in Soppeng Regency, 2018-2020</i>	345
6.17	Banyaknya Pelaku Usaha Mikro, Kecil dan Menengah Menurut Kecamatan di Kabupaten Soppeng, 2020 <i>Number of Micro, Small and Medium Business Actors by Subdistrict in Soppeng Regency, 2020</i>	346

7. PARIWISATA/TOURISM

7.1	Jumlah Rumah Makan/Restoran Menurut Kecamatan di Kabupaten Soppeng, 2017–2020 <i>Number of Restaurants by Subdistrict in Soppeng Regency, 2017–2020</i>	353
7.2	Banyaknya Kunjungan Wisatawan di Kawasan Wisata Alam Menurut Bulan dan Kawasan di Kabupaten Soppeng, 2020 <i>The Number of Tourist Excursions in the Natural areas by Month and Region in Soppeng Regency, 2020</i>	354
7.3	Jumlah Kunjungan dan Tinggal Orang Asing di Kabupaten Soppeng, 2018-2020 <i>Number of Visits and Stay of Foreigners in Soppeng Regency, 2018-2020</i>	355

**8. TRANSPORTASI DAN KOMUNIKASI/
TRANSPORTATION AND COMMUNICATION**

8.1 TRANSPORTASI

TRANSPORTATION

8.1.1	Panjang Jalan Menurut Tingkat Kewenangan Pemerintahan di Kabupaten Soppeng (km), 2018–2020 <i>Length of Roads by Level of Government Authority in Soppeng Regency (km), 2018–2020</i>	363
8.1.2	Panjang Jalan Menurut Jenis Permukaan Jalan di Kabupaten Soppeng (km), 2018–2020 <i>Length of Roads by Type of Road Surface in Soppeng Regency (km), 2018–2020</i>	364
8.1.3	Panjang Jalan Menurut Kondisi Jalan di Kabupaten Soppeng (km), 2018–2020 <i>Length of Roads by Condition of Roads in Soppeng Regency (km), 2018–2020</i>	365
8.1.4	Banyaknya Kendaraan Dinas dan Pribadi Menurut Kecamatan dan Jenis Kendaraan di Kabupaten Soppeng, 2020 <i>Number of Personal and Private Vehicle by Subdistrict and Type of Vehicle in Soppeng Regency, 2020</i>	366

**8.2 KOMUNIKASI
COMMUNICATION**

8.2.1	Jumlah Kantor Pos Pembantu Menurut Kecamatan di Kabupaten Soppeng, 2017–2020 <i>Number of Post Offices Subsidiaries by Subdistrict in Soppeng Regency, 2017–2020.....</i>	371
8.2.2	Banyaknya Kantor Pos Menurut Kecamatan di Kabupaten Soppeng, 2020 <i>Number of Post Office by Subdistrict in Soppeng Regency, 2020</i>	372
8.2.3	Banyaknya Surat Pos yang Dikirim Menurut Jenis Pengiriman di Kabupaten Soppeng, 2020 <i>Number of Post Mail Sent by Type of Delivery in Soppeng Regency, 2020.....</i>	373
8.2.4	Banyaknya Surat Pos yang Diterima Menurut Jenis Pengiriman di Kabupaten Soppeng, 2020 <i>Number of Post Mail Received by Type of Delivery in Soppeng Regency, 2020</i>	374
8.2.5	Banyaknya Wesel Pos yang Diterima Menurut Jenis Pengiriman di Kabupaten Soppeng, 2020 <i>Number of Money Order Received by Type of Delivery in Soppeng Regency, 2020</i>	375
8.2.6	Banyaknya Sambungan Induk Telepon Menurut Kecamatan di Kabupaten Soppeng, 2019-2020 <i>Number of Main Phone Connection by Subdistrict in Soppeng Regency, 2019-2020.....</i>	376
8.2.7	Banyaknya Pelanggan Induk Telepon Menurut Kecamatan di Kabupaten Soppeng, 2019 <i>Number of Phone Customer by Subdistrict in Soppeng Regency, 2019.</i>	377
8.2.8	Jumlah Sambungan PSB POTS Speedy dan Indihome menurut Bulan di Kabupaten Soppeng, 2019 <i>Number of Speedy and Indihome POTS PSB Connections by Month in Soppeng Regency, 2019.....</i>	378
8.2.9	Jumlah Kelompok Informasi Masyarakat menurut Kecamatan di Kabupaten Soppeng, 2019-2020	

	<i>Number of Community Information Groups by Subdistrict in Soppeng Regency, 2019-2020.....</i>	379
8.2.10	Jumlah Pengelola TV Kabel menurut Kecamatan di Kabupaten Soppeng, 2019-2020 <i>Number of Cable TV Management by Subdistrict in Soppeng Regency, 2019-2020</i>	380
8.2.11	Jumlah Media menurut Jenis dan Induk Organisasi di Kabupaten Soppeng, 2020 <i>Number of Media by Type and Parent Organization in Soppeng Regency, 2020</i>	381
8.2.12	Banyaknya Menara Base Tranceiver Station (BTS) menurut Kecamatan di Kabupaten Soppeng, 2019-2020 <i>Number of BTS Tower by Subdistrict in Soppeng Regency, 2019-2020 ..</i>	382
8.2.13	Banyaknya Website menurut Kecamatan di Kabupaten Soppeng, 2019-2020 <i>Number of Website by Subdistrict in Soppeng Regency, 2019-2020.....</i>	383
9.	PERBANKAN, KOPERASI, DAN HARGA-HARGA/ BANKING, COOPERATIVE, AND PRICES	
9.1	Jumlah Koperasi Aktif Menurut Kecamatan di Kabupaten Soppeng, 2017-2020 <i>Number of Active Cooperative by Subdistrict in Soppeng Regency, 2017-2020</i>	391
9.2	Jumlah Koperasi Menurut Jenis Koperasi dan Kecamatan di Kabupaten Soppeng, 2020 <i>Number of Cooperative by Kind of Cooperative and Subdistrict in Soppeng Regency, 2020.....</i>	392
9.3	Jumlah Anggota Penuh yang Dilayani KUD Menurut Kecamatan di Kabupaten Soppeng, 2019-2020 <i>Number of Serviced Full Member of Village Unit Cooperative by Subdistrict in Soppeng Regency, 2019-2020</i>	393
9.4	Jumlah Anggota Penuh yang Dilayani Non KUD Menurut Kecamatan di Kabupaten Soppeng, 2019-2020	

	Halaman Page
	<i>Number of Serviced Full Member of Non-Village Unit Cooperative by Subdistrict in Soppeng Regency, 2019-2020</i> 394
9.5	Jumlah Bank Umum Menurut Status di Kabupaten Soppeng, 2020 <i>Number of Commercial Bank by Status in Soppeng Regency, 2020</i> 395
9.6	Jumlah Nasabah dan Pinjaman Menurut Sektor di Bank Umum Kabupaten Soppeng, 2020 <i>Number of Client and Loan by Sector in Commercial Bank of Soppeng Regency, 2020</i> 396
9.7	Jumlah Nasabah dan Simpanan Menurut Jenis Simpanan di Bank Umum Kabupaten Soppeng, 2020 <i>Number of Client and Deposit by Type of Deposit in Commercial Bank of Soppeng Regency, 2020</i> 397
9.8	Jumlah dan Nilai Barang Pinjaman yang Dilelang Menurut Bulan oleh PT.Pegadaian (Persero) Watansoppeng, 2020 <i>Number and Value of Auctioned Loan Goods by Month by Pawnshop of Watansoppeng, 2020</i> 398
9.9	Jumlah Barang Jaminan dan Nilai Kredit Menurut Bulan di PT.Pegadaian (Persero) Watansoppeng, 2020 <i>Number of Insurance Item an Value of Credit by Month in Pawnshop of Watansoppeng, 2020</i> 399
9.10	Jumlah Barang Jaminan yang Ditebus dan Nilai Tebusan Menurut Bulan di PT.Pegadaian (Persero) Watansoppeng, 2020 <i>Number of Redeemed Insurance Item an Value of Ransom by Month in Pawnshop of Watansoppeng, 2020</i> 400
9.11	Nilai Bea Lelang Menurut Bulan di PT.Pegadaian (Persero) Watansoppeng, 2018-2020 <i>Value of Customs Auction by Month in Pawnshop of Watansoppeng, 2018-2020</i> 401
9.12	Nilai Sewa Modal Menurut Bulan di PT.Pegadaian (Persero) Watansoppeng, 2018-2020 <i>Value of Capital Lease by Month in Pawnshop of Watansoppeng, 2018-2020</i> 402

10. PENGELUARAN PENDUDUK/POPULATION EXPENDITURE

10.1	Rata-rata Pengeluaran per Kapita Sebulan Menurut Kelompok Komoditas (rupiah) di Kabupaten Soppeng, 2019 dan 2020 <i>Monthly Average Expenditure per Capita by Commodity Group (rupiahs) in Soppeng Regency, 2019 and 2020</i>	409
10.2	Persentase Pengeluaran per Kapita Sebulan Menurut Kelompok Komoditas di Kabupaten Soppeng, 2019 dan 2020 <i>Percentage of Monthly Expenditure per Capita by Commodity Group in Soppeng Regency, 2019 and 2020</i>	410
10.3	Persentase Penduduk Menurut Golongan Pengeluaran Per Kapita Sebulan di Kabupaten Soppeng, 2019 dan 2020 <i>Percentage of Population by Per Capita Spending Group a Month in Soppeng Regency, 2019 and 2020</i>	411
10.4	Rata-rata Konsumsi Kalori Perkapita Sehari menurut Komoditi Makanan dan Golongan Pengeluaran di Kabupaten Soppeng, 2020 <i>Average Per Capita Daily Calorie Consumption by Food Commodity and Expenditure Group in Soppeng Regency, 2019 and 2020</i>	412
10.5	Rata-rata Konsumsi Protein Perkapita Sehari menurut Komoditi Makanan dan Golongan Pengeluaran di Kabupaten Soppeng, 2020 <i>Average Per Capita Daily Protein Consumption by Food Commodity and Expenditure Group in Soppeng Regency, 2019 and 2020</i>	415
10.6	Rata-rata Konsumsi Lemak Perkapita Sehari menurut Komoditi Makanan dan Golongan Pengeluaran di Kabupaten Soppeng, 2020 <i>Average Per Capita Daily Fat Consumption by Food Commodity and Expenditure Group in Soppeng Regency, 2019 and 2020</i>	418
10.7	Rata-rata Konsumsi Karbohidrat Perkapita Sehari menurut Komoditi Makanan dan Golongan Pengeluaran di Kabupaten Soppeng, 2020 <i>Average Per Capita Daily Carbohydrate Consumption by Food Commodity and Expenditure Group in Soppeng Regency, 2019 and 2020</i>	421

11. PERDAGANGAN/TRADE

11.1	Jumlah Sarana Perdagangan Menurut Jenisnya di Kabupaten Soppeng, 2017–2020	
------	--	--

	<i>Number of Trading Facilities by Type of Facility in Soppeng Regency, 2017–2020</i>	431
11.2	Banyaknya Pedagang Menurut Kecamatan di Kabupaten Soppeng, 2020 <i>Number of Trader by Subdistrict in Soppeng Regency, 2020</i>	432
11.3	Banyaknya Alat yang Ditera Ulang di Kabupaten Soppeng, 2016-2020 <i>Number of Re-Measured Tools by Type of Establishment in Soppeng Regency, 2016-2020.....</i>	433
11.4	Banyaknya Pelaku Usaha Mikro, Kecil dan Menengah Menurut Kecamatan di Kabupaten Soppeng, 2020 <i>Number of Micro, Small and Medium Business Actors by Subdistrict in Soppeng Regency, 2020.....</i>	434
11.5	Realisasi Movenas Menurut Bulan dan Provinsi di Kabupaten Soppeng, 2020 <i>Realization of Movenas by Month and Province in Soppeng Regency, 2020</i>	435
11.6	Realisasi Pengadaan Gabah/Beras dalam Negeri Per Bulan (Ton) di Kabupaten Soppeng, 2018-2020 <i>Actual Procurement of Domestic Grain/Rice Per Month (Ton) in Soppeng Regency, 2018-2020.....</i>	437
11.7	Realisasi Pemerataan Stok (Move Out) Beras Nasional dari Kabupaten Soppeng, 2018-2020 <i>Realization of Equitable Stock (Move Out) of National Rice from Soppeng Regency, 2018-2020.....</i>	438
11.8	Realisasi Pengadaan Beras Menurut Mitra Kerja di Kabupaten Soppeng, 2020 <i>Realization of Rice Procurement by Work Partner in Soppeng Regency, 2020</i>	439
11.9	Pengeluaran Beras untuk Divisi Regional Lain dari Kabupaten Soppeng, 2020 <i>Rice Released for Other Regional Divisions from Soppeng Regency, 2020.....</i>	440
11.10	Realisasi Pengadaan Gabah/Beras dalam Negeri Per Bulan (Ton) di Kabupaten Soppeng, 2018-2020 <i>Actual Procurement of Domestic Grain/Rice Per Month (Ton) in Soppeng Regency, 2018-2020.....</i>	441

12. SISTEM NERACA REGIONAL/SYSTEM OF REGIONAL ACCOUNTS

12.1.	Produk Domestik Regional Bruto Atas Dasar Harga Berlaku Menurut Lapangan Usaha di Kabupaten Soppeng (miliar rupiah), 2016–2020 <i>Gross Regional Domestic Product at Current Market Prices by Industry in Soppeng Regency (billion rupiahs), 2016–2020.....</i>	450
12.2	Produk Domestik Regional Bruto Atas Dasar Harga Konstan 2010 Menurut Lapangan Usaha di Kabupaten Soppeng (miliar rupiah), 2016–2020 <i>Gross Regional Domestic Product at 2010 Constant Market Prices by Industry in Soppeng Regency (billion rupiahs), 2016–2020</i>	452
12.3	Distribusi Persentase Produk Domestik Regional Bruto Atas Dasar Harga Berlaku Menurut Lapangan Usaha di Kabupaten Soppeng, 2016–2020 <i>Percentage Distribution of Gross Regional Domestic Product at Current Market Prices by Industry in Soppeng Regency, 2016–2020.....</i>	454
12.4	Laju Pertumbuhan Produk Domestik Regional Bruto Atas Dasar Harga Konstan 2010 Menurut Lapangan Usaha di Kabupaten Soppeng (persen), 2016–2020 <i>Growth Rate of Gross Regional Domestic Product at 2010 Constant Market Prices by Industry in Soppeng Regency (percent), 2016–2020 ...</i>	456
12.5	Produk Domestik Regional Bruto Atas Dasar Harga Berlaku Menurut Jenis Pengeluaran di Kabupaten Soppeng (miliar rupiah), 2015–2019 <i>Gross Regional Domestic Product at Current Market Prices by Type of Expenditure in Soppeng Regency (billion rupiahs), 2015–2019</i>	458
12.6	Produk Domestik Regional Bruto Atas Dasar Harga Konstan 2010 Menurut Jenis Pengeluaran di Kabupaten Soppeng (miliar rupiah), 2015–2019 <i>Gross Regional Domestic Product at 2010 Constant Market Prices by Type of Expenditure in Soppeng Regency (billion rupiahs), 2015–2019.</i>	459
12.7	Distribusi Persentase Produk Domestik Regional Bruto Atas Dasar Harga Berlaku Menurut Pengeluaran di Kabupaten Soppeng (&), 2015–2019 <i>Percentage Distribution of Gross Regional Domestic Product at Current Prices by Expenditure in Soppeng Regency (%), 2015–2019</i>	460

12.8	Laju Pertumbuhan Produk Domestik Regional Bruto Atas Dasar Harga Konstan 2010 Menurut Pengeluarann di Kabupaten Soppeng (%), 2015–2019 <i>Growth rate of Gross Regional Domestic Product at 2010 Constant Prices by Expenditure in Soppeng Regency (%), 2015–2019</i>	461
13. PERBANDINGAN ANTAR KABUPATEN/ REGENCY/MUNICIPAL COMPARISON		
13.1	Jumlah Penduduk Menurut Kabupaten di Provinsi Soppeng, 2016–2020 <i>Population by Regency in Soppeng Province, 2016–2020</i>	469
13.2	Laju Pertumbuhan Produk Domestik Regional Bruto Atas Dasar Harga Konstan 2010 Menurut Kabupaten di Provinsi Soppeng (persen), 2016–2020 <i>Rate of Growth of Gross Regional Domestic Products at Constant 2010 Prices by Regency in Soppeng Province (percent), 2016–2020</i>	471
13.3	Jumlah Penduduk Miskin Menurut Kabupaten di Provinsi Soppeng (ribu), 2016–2020 <i>Number of Poor Population by Regency in Soppeng Province (thousand), 2016–2020</i>	473
13.4	Indeks Pembangunan Manusia Menurut Kabupaten di Provinsi Soppeng, 2016–2020 <i>Human Development Index by Regency in Soppeng Province, 2016–2020</i>	475
13.5	Tingkat Pengangguran Terbuka (TPT) Menurut Kabupaten/Kota di Provinsi Sulawesi Selatan, 2016–2020 <i>Unemployment Rate (UR) by Regency/Municipality in South Sulawesi Province, 2016–2020</i>	477
13.6	Tingkat Partisipasi Angkatan Kerja (TPAK) Menurut Kabupaten/Kota i Provinsi Sulawesi Selatan, 2016–2020 <i>Labor Force Participation Rate (LFPR) by Regency/Municipality in South Sulawesi Province, 2016–2020</i>	479

DAFTAR GAMBAR/LIST OF FIGURES

	Halaman Page	
1.1	Persentase Luas Daerah menurut Kecamatan di Kabupaten Soppeng (%), 2020 <i>Percentage Area of Subdistrict in Soppeng Regency (%), 2020</i>	5
1.2	Jumlah Hari Hujan Menurut Bulan di Kabupaten Soppeng, 2020 <i>Number of Rainy Days by Months in Soppeng Regency, 2020</i>	6
2.1	Jumlah Desa/Kelurahan Menurut Kecamatan di Kabupaten Soppeng, 2020 <i>Number of Villages/Urban Villages by Subdistrict in Soppeng Regency, 2020</i>	18
2.2	Jumlah Pegawai Negeri Sipil Menurut Tingkat Pendidikan dan Jenis Kelamin di Kabupaten Soppeng, Desember 2020 <i>Number of Civil Servants by Educational Level and Sex in Soppeng Regency, December 2020</i>	19
3.1	Persentase Jumlah Penduduk Kabupaten Soppeng, 2020 <i>Number of Population Percentage in Soppeng Regency, 2020</i>	66
3.2	Penduduk Berumur 15 Tahun Keatas Menurut Jenis Kegiatan Selama Seminggu yang Lalu di Kabupaten Soppeng, 2020 <i>Population Aged 15 Years and Over by Type of Activity During The Previous Week in Soppeng Regency, 2020</i>	67
4.1	Jumlah Desa/Kelurahan yang Memiliki Fasilitas Sekolah Menurut Tingkat Pendidikan di Kabupaten Soppeng, 2020 <i>Number of Villages/Urban Village Having Educational Facilities by Educational Level in Soppeng Regency, 2020</i>	107
4.2	Jumlah Desa/Kelurahan Yang Memiliki Sarana Kesehatan Menurut Kecamatan di kabupaten Soppeng, 2020 <i>Number of Villages/Urban Village Having Health Facilities by Subdistrict in Soppeng Regency, 2020</i>	108
5.1	Produksi Tanaman Sayuran Menurut Kecamatan dan Jenis Tanaman di Kabupaten Soppeng (kuintal), 2020	

	<i>Production of Vegetables by Subdistrict and Kind of Plant in Soppeng Regency (quintal), 2020</i>	234
5.2	Produksi Perkebunan Menurut Kecamatan dan Jenis Tanaman di Kabupaten Soppeng (ton), 2020.....	
	<i>Production of Estate by Subdistrict and Type of Crops in Soppeng Regency (ton), 2020</i>	235
6.1	Jumlah Pelanggan Listrik di Kabupaten Soppeng (Kepala Keluarga), 2016–2020.....	
	<i>Number of Electricity Customers in Soppeng Regency (Head of Family), 2016–2020</i>	328
6.2	Air yang Disalurkan Menurut Kecamatan di Kabupaten Soppeng (m ³), 2020.....	
	<i>Distributed Water by Subdistrict in Soppeng Regency (m³), 2020</i>	329
7.1	Persentase Jumlah Rumah Makan/Restoran Menurut Kecamatan di Kabupaten Soppeng, 2020	
	<i>Number of Restaurants Percentage by Subdistrict in Soppeng Regency, 2020</i>	351
7.2	Banyaknya Kunjungan Wisatawan di Kawasan Wisata Alam Menurut Bulan di Kabupaten Soppeng, 2020.....	
	<i>The Number of Tourist Excursions in the Natural areas by Month in Soppeng Regency, 2020</i>	352
8.1	Persentase Panjang Jalan Menurut Jenis Permukaan Jalan di Kabupaten Soppeng (%), 2020	
	<i>Length Percentage of Roads by Type of Road Surface in Soppeng Regency (%), 2020</i>	361
8.2	Jumlah Kelompok Informasi Masyarakat menurut Kecamatan di Kabupaten Soppeng, 2020	
	<i>Number of Community Information Groups by Subdistrict in Soppeng Regency, 2020</i>	362
9.1	Jumlah Koperasi Aktif Menurut Kecamatan di Kabupaten Soppeng, 2020	
	<i>Number of Active Cooperative by Subdistrict in Soppeng Regency, 2020</i>	389

9.2	Persentase Koperasi Menurut Jenis Koperasi di Kabupaten Soppeng (%), 2020 <i>Percentage of Cooperative by Kind of Cooperative in Soppeng Regency (%), 2020</i>	390
10.1	Persentase Pengeluaran per Kapita Sebulan di Kabupaten Soppeng, 2019 dan 2020 <i>Percentage of Monthly Expenditure per Capita in Soppeng Regency, 2019 and 2020</i>	407
10.2	Persentase Penduduk Menurut Golongan Pengeluaran Per Kapita Sebulan di Kabupaten Soppeng, 2020 <i>Percentage of Population by Per Capita Spending Group a Month in Soppeng Regency, 2020</i>	488
11.1	Jumlah Sarana Perdagangan Menurut Jenisnya di Kabupaten Soppeng, 2020 <i>Number of Trading Facilities by Type of Facility in Soppeng Regency, 2020</i>	429
11.2	Persentase Pelaku Usaha Mikro, Kecil dan Menengah Menurut Kecamatan di Kabupaten Soppeng, 2020 <i>Percentage of Micro, Small and Medium Business Actors by Subdistrict in Soppeng Regency, 2020</i>	430
12.1	Produk Domestik Regional Bruto Atas Dasar Harga Berlaku dan Harga Konstan di Kabupaten Soppeng (miliar rupiah), 2016–2020..... <i>Gross Regional Domestic Product at Current and Constant Market Prices in Soppeng Regency (billion rupiahs), 2016–2020</i>	448
12.2	Distribusi Persentase Produk Domestik Regional Bruto Atas Dasar Harga Berlaku Menurut Lapangan Usaha di Kabupaten Soppeng, 2020..... <i>Percentage Distribution of Gross Regional Domestic Product at Current Market Prices by Industry in Soppeng Regency, 2020</i>	449
13.1	Laju Pertumbuhan Produk Domestik Regional Bruto Atas Dasar Harga Konstan 2010 Menurut 5 Kabupaten Terdekat Kabupaten Soppeng (persen), 2016–2020 <i>Rate of Growth of Gross Regional Domestic Products at Constant 2010 Prices by 5 Nearest Soppeng Regency (percent), 2016–2020</i>	467

13.2	Jumlah Penduduk Miskin Menurut 5 Kabupaten Terdekat Kabupaten Soppeng (ribu), 2016–2020	
	<i>Number of Poor Population by 5 Nearest Soppeng Regency (thousand), 2016–2020</i>	468

<https://soppengkab.bps.go.id>

PENJELASAN UMUM/EXPLANATORY NOTES

Tanda-tanda, satuan-satuan, dan lain-lainnya yang digunakan dalam publikasi ini adalah sebagai berikut:

Symbols, measurement units, and acronyms which are used in this publication, are as follows:

1. TANDA-TANDA/SYMBOLS

Data tidak tersedia/Data not available	: ...
Tidak ada atau nol /Null or zero	: -
Data dapat diabaikan/Data negligible	: 0
Tanda decimal/Decimal point	: ,
Data tidak dapat ditampilkan/Not applicable	: NA
Angka estimasi/Estimated figures	: e
Angka diperbaiki/Revised figures	: r
Angka sementara/Preliminary figures	: x
Angka sangat sementara/Very preliminary figures	: xx
Angka sangat sangat sementara/Very very preliminary figures	: xxx

2. SATUAN/UNITS

hektar (ha)/hectare (ha)	: 10 000 m ²
kilometer (km)/kilometres (km)	: 1 000 meter/meters (m)
knot/knot	: 1,8523 km/jam (km/hour)
kuintal/quintal	: 100 kg
KWh	: 1 000 Watt hour
liter (untuk beras)/litre (for rice)	: 0,80 kg
ton	: 1 000 kg

Perbedaan angka di belakang koma disebabkan oleh pembulatan angka.
The difference in decimal numbers is caused by rounding.

DAFTAR SINGKATAN/ LIST OF ABBREVIATIONS

RB	: Rumah Bersalin/ <i>Delivery House</i>
Puskesmas	: Pusat Kesehatan Masyarakat/ <i>Public Health Center</i>
Pustu	: Puskesmas pembantu/ <i>Auxiliary Public Health Center</i>
BP	: Balai Pengobatan/ <i>Polyclinic</i>
Polindes	: Pondok Bersalin Desa/ <i>Village Maternity Cottage</i>
Posyandu	: Pos Pelayanan terpadu/ <i>Integrated Service Post</i>
SI	: Stasiun Iklim
SIMPK	: Stasiun Meteorologi Pertanian Khusus
APM	: Angka Partisipasi Murni
APK	: Angka Partisipasi Kasar
AMH	: Angka Melek Huruf
IPM	: Indeks Pembangunan Manusia
PT	: Perseroan Terbatas

<https://soppengkab.pps.go.id>

Statistik Kunci, 2018–2020 Key Statistics, 2018–2020

Rincian/Description	Satuan/Unit	2018	2019	2020
(1)	(2)	(3)	(4)	(5)
SOSIAL/SOCIAL				
Penduduk ¹ /Population ¹	ribu/thousand	226,77	226,99	235,167 ²
Laju Pertumbuhan Penduduk ¹ /Population Growth ¹	%	0,13	0,1	0,50 ¹⁰
Angka Harapan Hidup ^{1-e} /Life Expectancy Rate ¹	tahun/years	69,02	69,43	69,65
Angka Melek Huruf Usia 15+/Literacy Rate Aged 15+	%	90,06	91,09	92,1
Tingkat Partisipasi Angkatan Kerja -TPAK ^{2,3} Labour Force Participation Rate-LFPR ^{2,3}	%	63,64	57,47	57,05
Tingkat Pengangguran Terbuka-TPT ² Unemployment Rate-UR ²	%	2,66 ⁴	3,53 ⁴	4,42 ⁴
Penduduk Miskin ⁵ /Poor People ⁴	ribu/thousand	16.995	16,45	17,23
Persentase Penduduk Miskin ⁴ Percentage of Poor People ⁴	%	7,5	7,25	7,59
Indeks Pembangunan Manusia-IPM ⁵ Human Development Index ⁵	–	67,60	68,26	68,67
EKONOMI/ECONOMIC				
Produk Domestik Regional Bruto (PDRB) Harga Berlaku ⁶ Gross Regional Domestic Bruto (GRDP) at Current Price ⁶	miliar rupiah billion rupiahs	10 005,94*	10 937,39**	
Laju Pertumbuhan Ekonomi ⁸ /Economic Growth ⁷	%	8,11*	7,69**	
PDRB Per Kapita Harga Berlaku ^{6,8} Per Capita of GRDP at Current Price ^{6,8}	juta rupiah million rupiahs	44,12*	48.18**	

- Catatan/Notes: ¹ Hasil proyeksi penduduk Indonesia 2010–2035 (pertengahan tahun/Juni)/The result of Indonesia population projection 2010–2035 (mid year/June)
- ² Kondisi Agustus/Condition at August
- ³ Menggunakan penimbang hasil proyeksi penduduk tahun 2010–2035/Weighted by the 2010–2035 population projection
- ⁴ Kondisi Maret/Condition at March
- ⁵ Sejak tahun 2010, IPM dihitung dengan metode baru. Komponen IPM metode baru adalah angka harapan hidup saat lahir, harapan lama sekolah, rata-rata lama sekolah, dan pengeluaran per kapita/Since 2010, HDI was calculated using new method. New HDI component are life expectancy at birth, expected years of schooling, means years of schooling, and expenditure per capita
- ⁶ Mulai tahun 2010 mengadopsi System of National Account 2008 (SNA 2008)/Since 2010 is in line with System of National Account 2008 (SNA 2008)
- ⁷ Menggunakan tahun dasar 2010 (2010=100)/Using 2010 base year (2010=100)
- ⁸ Menggunakan proyeksi penduduk berdasarkan hasil SP2010/Using population projection based on SP2010
- ⁹ Hasil Sensus Penduduk 2020/The result of Population Census 2020
- ¹⁰ Pertumbuhan penduduk dari SP2010/Population growth from SP2010

GEOGRFI DAN IKLIM

Geography and Climate

BAB 1

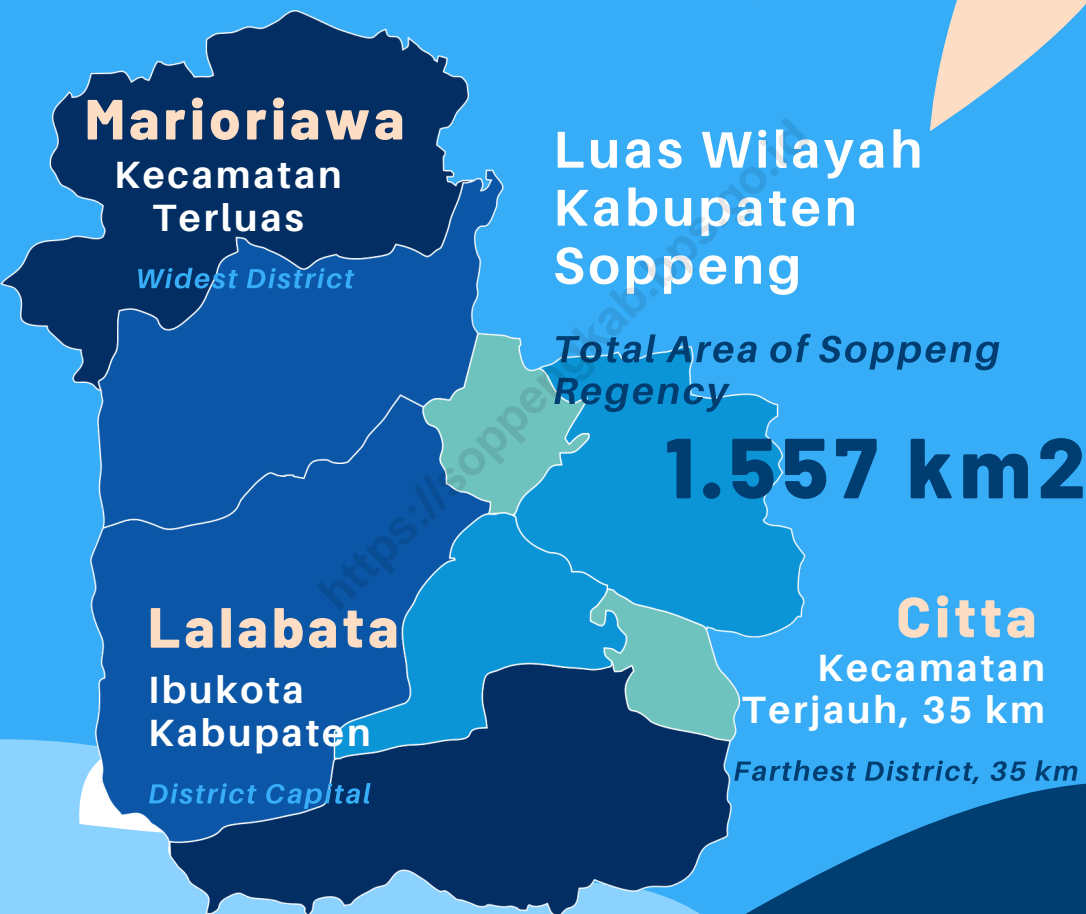

PENJELASAN TEKNIS

1. Informasi terkait luas wilayah desa/kelurahan dalam satuan km².
2. Pulau adalah sebidang tanah yang lebih kecil dari benua dan lebih besar dari karang, yang dikelilingi air. Kumpulan beberapa pulau dinamakan pulau-pulau atau kepulauan (bahasa Inggris: archipelago). Jumlah pulau adalah informasi mengenai jumlah pulau yang dimiliki suatu wilayah dalam satuan buah.
3. Kecamatan adalah sebuah pembagian wilayah administratif negara Indonesia di bawah Kabupaten atau Kota. Sebuah kecamatan dipimpin oleh seorang camat dan dipecah kepada beberapa kelurahan dan desa-desa.
4. Kabupaten adalah pembagian wilayah administratif di Indonesia setelah provinsi, yang dipimpin oleh seorang bupati. Selain kabupaten, pembagian wilayah administratif setelah provinsi adalah kota. Secara umum, baik kabupaten dan kota memiliki wewenang yang sama.
5. Iklim adalah kondisi rata-rata cuaca berdasarkan waktu yang panjang untuk suatu lokasi.

TECHNICAL NOTES

1. *Information related to the area of the village / kelurahan in km² units.*
2. *The island is a piece of land that is smaller than a continent and bigger than a reef, which is surrounded by water. Collection of several islands called islands or islands (English: archipelago). Number of islands is information about the number of islands owned by an area in units.*
3. *A subdistrict is a division of the administrative territory of the Indonesian state under a Regency or City. A sub-district is led by a sub-district head and is divided into several wards and villages.*
4. *Regency is the division of administrative territory in Indonesia after the province, led by a regent. In addition to districts, the division of administrative territories after provinces is cities. In general, both districts and cities have the same authority.*
5. *Climate is the average weather conditions based on a long time for a location.*

ULASAN

1. Kabupaten Soppeng memiliki luas wilayah 1.500 km² yang terbagi ke dalam 8 wilayah kecamatan. Kecamatan yang memiliki wilayah terluas yaitu Kecamatan Marioriwawa dengan luas 320 km² atau lebih dari seperlima luas wilayah Kabupaten Soppeng. Kabupaten Soppeng berada pada ketinggian yang bervariasi dengan ketinggian 5-25 meter di atas permukaan laut. Jarak ibu kota kecamatan ke ibu kota kabupaten juga bervariasi dengan kecamatan terjauh berjarak 35 km.
2. Suhu di Kabupaten Soppeng berkisar pada suhu 18,4-34,7 derajat celcius dengan tekanan udara antara 994,1-1.032,3 milibar. Sementara curah hujan maksimal adalah 235 mm dengan jumlah hari hujan tertinggi yaitu 22 hari pada Bulan Mei 2020.

REVIEW

1. *Soppeng Regency has an area of 1,500 km² which is divided into 8 sub-districts. The sub-district that has the largest area is Marioriwawa District with an area of 320 km² or more than one-fifth of the area of Soppeng Regency. Soppeng Regency is at varying altitudes with an altitude of 5-25 meters above sea level. The distance from sub-district capitals to district capitals also varies with the farthest kecamatan being 35 km.*
2. *The temperature in Soppeng Regency ranges from 18.4-34.7 degrees Celsius with air pressure between 994.1-1.032.3 millibars. While the maximum rainfall is 235 mm with the highest number of rainy days, which is 22 days in May 2020.*

Gambar 1.1
Figures

Persentase Luas Daerah menurut Kecamatan di Kabupaten Soppeng (%), 2020
Percentage Area of Subdistrict in Soppeng Regency (%), 2020

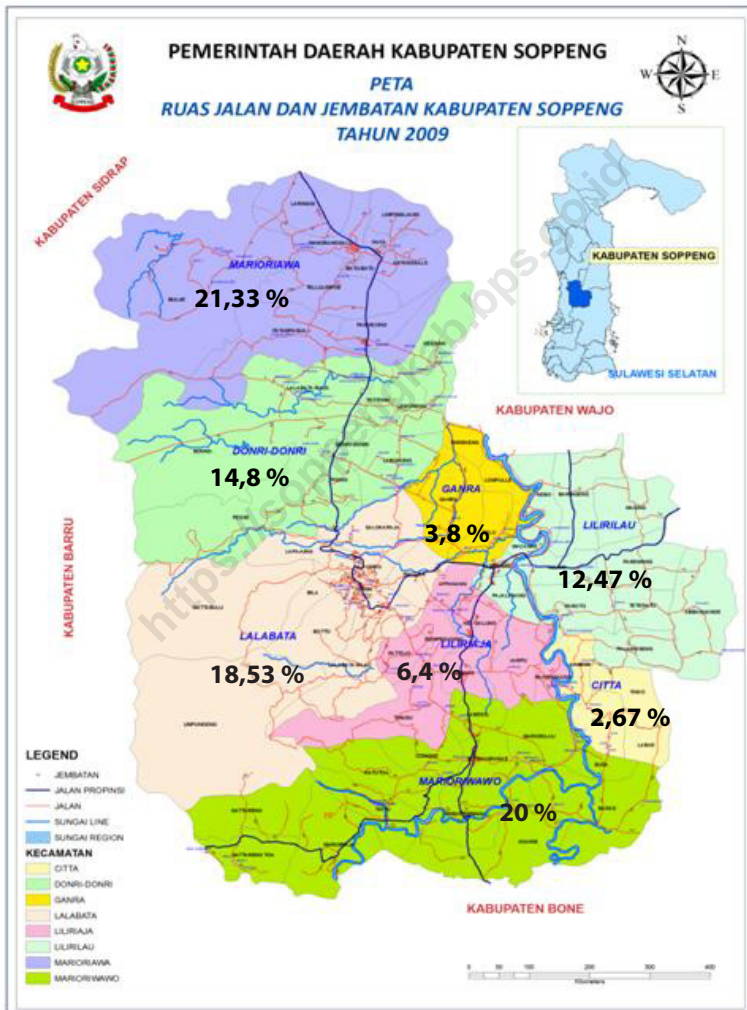

Sumber/Source : Berdasarkan Peraturan Menteri Dalam Negeri No. 66 Tahun 2011 tanggal 28 Desember 2011
Based on Minister Of Home Affairs Regulation No 66/2011, December 28, 2011

Gambar 1.2
Figures

Jumlah Hari Hujan Menurut Bulan di Kabupaten Soppeng, 2020
Number of Rainy Days by Months in Soppeng Regency, 2020

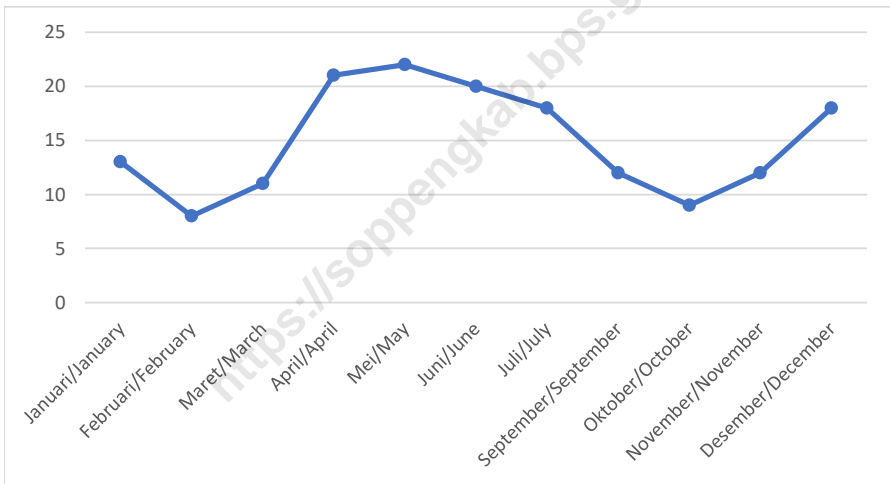

Sumber/Source : Stasiun Klimatologi Kelas I Maros/ Maros Class I Climatology Station

1.1 KEADAAN GEOGRAFI GEOGRAPHY CONDITION

Tabel 1.1.1 **Luas Daerah dan Jumlah Pulau Menurut Kecamatan di Kabupaten Soppeng, 2020**
Table 1.1.1 **Total Area and Number of Islands by Subdistrict in Soppeng Regency, 2020**

Kecamatan Subdistrict	Ibukota Kecamatan Capital of Subdistrict	Luas Total Area (km ² /sq.km)
(1)	(2)	(3)
010. Marioriwawo	Takalala	300
020. Lalabata	Watansoppeng	278
030. Liliriaja	Cangadi	96
031. Ganra	Ganra	57
032. Citta	Citta	40
040. Lilirilau	Cabenge	187
050. Donri-Donri	Tajuncu	222
060. Marioriawa	Batu-Batu	320
7312. Soppeng	Watansoppeng	1 500
Permendagri¹	Watansoppeng	1 557

Lanjutan Tabel/Continued Table 1.1.1

Kecamatan Subdistrict	Persentase terhadap Luas Wilayah Percentage to Area	Jumlah Pulau ² Number of Islands
(1)	(4)	(5)
010. Marioriwawo	20,00	-
020. Lalabata	18,53	-
030. Liliriaja	6,40	-
031. Ganra	3,80	-
032. Citta	2,67	-
040. Lilirilau	12,47	-
050. Donri-Donri	14,80	-
060. Marioriwawa	21,33	-
7312. Soppeng	100,00	-
Permendagri¹	100,00	-

Catatan/Note: ¹ Berdasarkan Peraturan Menteri Dalam Negeri Nomor 72 Tahun 2019 tanggal 8 Oktober 2019 tentang Perubahan atas Peraturan Menteri Dalam Negeri NO. 137 Tahun 2017 tentang Kode dan Data Wilayah Administrasi Pemerintahan/Based on Minister of Home Affairs Regulation Number 72/2019 dated October 8, 2019 concerning Amendments to the Minister of Home Regulation Number 137/2017 concerning Code and Data of the Government Administration Area

² Kabupaten Soppeng bukan merupakan wilayah pesisir dan kepulauan/Soppeng Regency is not a coastal and archipelago region

Sumber/Source: Kementerian Dalam Negeri/Ministry of Home Affairs

Tabel
Table 1.1.2

Tinggi Wilayah dan Jarak ke Ibukota Kabupaten Menurut Kecamatan di Kabupaten Soppeng, 2020
Altitude and Distance to the Capital of Regency by Subdistrict in Soppeng Regency, 2020

Kecamatan Subdistrict	Tinggi Wilayah (mdpl) Altitude (m a.s.l)	Jarak ke Ibukota (km) Distance to the Capital (km)
(1)	(2)	(3)
010. Marioriwawo	25	17
020. Lalabata	25	-
030. Liliriaja	20	15
031. Ganra	10	8
032. Citta	25	35
040. Lilirilau	10	12
050. Donri-Donri	5	13
060. Marioriawa	5	29
7312. Soppeng	25	-

Catatan/Note: ...

Sumber/Source: Pemerintah Kabupaten Soppeng/Soppeng Regency Government

1.2 KEADAAN IKLIM CLIMATE CONDITION

Tabel 1.2.1 **Pengamatan Unsur Iklim Menurut Bulan di Stasiun Soppeng, 2020**
Table 1.2.1 **Observation of Climate Elements By Months at Soppeng Station, 2020**

Bulan Month	Suhu/Temperature (°C)			Kelembaban/Humidity (%)		
	Minimum	Rata-rata Average	Maksimum Maximum	Minimum	Rata-rata Average	Maksimum Maximum
(1)	(2)	(3)	(4)	(5)	(6)	(7)
Januari/January	18,4	25,5	34,7
Februari/February	20,5	26,0	33,6
Maret/March	24,9	28,2	32,3
April/April	23,9	28,0	32,2
Mei/May	25,1	28,2	30,8
Juni/June	25,3	28,3	29,7
Juli/July	24,9	25,4	26,0
Agustus/August	23,7	25,5	29,9
September/September
Oktober/October
November/November
Desember/December

Lanjutan Tabel/*Continued Table 1.2.1*

Bulan <i>Month</i>	Kecepatan Angin/ <i>Wind Velocity</i> (knot)			Tekanan Udara/ <i>Atmospheric Pressure</i> (mb)		
	Minimum	Rata-rata <i>Average</i>	Maksimum <i>Maximum</i>	Minimum	Rata-rata <i>Average</i>	Maksimum <i>Maximum</i>
(1)	(8)	(9)	(10)	(11)	(12)	(13)
Januari/ <i>January</i>	-	3,3	25,3	994,1	1 026,6	1 031,7
Februari/ <i>February</i>	-	0,9	28,4	999,2	1 027,8	1 032,3
Maret/ <i>March</i>	1 025,5	1 028,3	1 031,9
April/ <i>April</i>	1 025,8	1 029,6	1 031,5
Mei/ <i>May</i>	1 024,1	1 028,1	1 029,5
Juni/ <i>June</i>	1 027,6	1 028,0	1 028,5
Juli/ <i>July</i>	1 026,3	1 027,6	1 028,9
Agustus/ <i>August</i>	1 028,2	1 028,4	1 028,5
September/ <i>September</i>
Oktober/ <i>October</i>
November/ <i>November</i>
Desember/ <i>December</i>

Lanjutan Tabel/*Continued Table 1.2.1*

Bulan Month	Jumlah Curah Hujan Number of Precipitation (mm)	Jumlah Hari Hujan (hari) Number of Rainy Days (day)	Penyinaran Matahari Duration of Sunshine (watt/m²)
(1)	(14)	(15)	(16)
Januari/January	185	13	...
Februari/February	39	8	...
Maret/March	99	11	...
April/April	229	21	...
Mei/May	267	22	...
Juni/June	229	20	...
Juli/July	227	18	...
Agustus/August
September/September	48	12	...
Oktober/October	194	9	...
November/November	83	12	...
Desember/December	141	18	...

Catatan/Note: Data yang Tidak Tersedia karena Kerusakan Alat/ *Unavailable Data due to Equipment Malfunction*

Sumber/Source: Stasiun Klimatologi Kelas I Maros/ *Maros Class I Climatology Station*



Jumlah Desa/Kelurahan Kabupaten Soppeng

*Number of Villages/Urban
Villages
in Soppeng Regency*

70



Jumlah Pegawai Negeri Sipil Kabupaten Soppeng

*Number of Civil Servants
in Soppeng Regency*

5.192

*Sumber/Source:
Badan Kepegawaian dan
Pengembangan Sumber Daya
Manusia Kabupaten Soppeng/
Staffing and Human Resource
Development Agency of Soppeng
Regency*

Sumber/Source:

*Peraturan Kepala Badan Pusat Statistik Nomor 29 Tahun 2018 Tanggal 15 Januari 2018
tentang Perubahan Atas Peraturan Kepala Badan Pusat Statistik Nomor 55 Tahun 2017
tentang Kode dan Nama Wilayah Kerja Statistik Tahun 2017*

*Chief Statistician Regulation Number 29/2018, January 15 2018, as a revision of Chief Statistician
Regulation Number 55 of 2017 on Code and Name of Regional Level of Data Collection*

PENJELASAN TEKNIS

1. Pegawai Negeri Sipil (disingkat PNS) adalah pegawai yang telah memenuhi syarat yang ditentukan, diangkat oleh pejabat yang berwenang dan disertai tugas dalam suatu jabatan negeri, atau disertai tugas negara lainnya, dan digaji berdasarkan peraturan perundang-undangan yang berlaku.
2. Pendidikan Tertinggi yang Ditamatkan mencakup mereka yang meninggalkan sekolah setelah mengikuti pelajaran pada kelas tertinggi suatu tingkatan sekolah sampai akhir dengan mendapatkan tanda tamat/ijazah baik sekolah negeri maupun swasta. Pada tingkat sekolah dasar sampai dengan sekolah lanjutan atas, seseorang yang belum mengikuti pelajaran pada kelas tertinggi, tetapi jika mengikuti ujian dan lulus, dianggap tamat. Untuk tingkat akademi/universitas adalah mereka yang mendapat gelar Sarjana Muda/Sarjana.
3. Jenis Kelamin diisi sesuai jenis kelamin pada dokumen KK/KTP yang dimiliki. Jika tidak dapat menunjukkan dokumen KK/KTP, isikan jenis kelamin berdasarkan pengakuan penduduk.
4. Jenis Pekerjaan/Jabatan adalah macam pekerjaan yang dilakukan oleh seseorang atau ditugaskan kepada seseorang yang sedang

TECHNICAL NOTES

1. *Civil Servants (abbreviated as PNS) are employees who have fulfilled specified requirements, are appointed by authorized officials and are entrusted with duties in a public office, or are entrusted with other state tasks, and are paid according to the applicable laws and regulations.*
2. *Those who leave school after attending classes at the highest grade level of a school to the end by getting a graduation mark / certificate both public and private schools. At the elementary school level up to senior high school, someone who has not yet attended the highest class, but if he takes the exam and passes, is considered to have graduated. For the academy / university level are those who get a Bachelor's / Bachelor's degree.*
3. *According to the sex on the KK / KTP document that is owned. If you cannot show the KK / KTP document, fill in the sex based on the population's recognition.*
4. *Job Type / Position is the type of work carried out by someone or assigned to someone who is working or temporarily not working.*
5. *The rank of civil servants is a system created based on the level of competence, education and so on as an increase in their careers.*
6. *DPRD is a regional peoples' representative institution that is*

- bekerja atau yang sementara tidak bekerja.
5. Pangkat Golongan PNS adalah sebuah sistem yang dibuat berdasarkan tingkat kompetensi, pendidikan dan lain sebagainya sebagai peningkatan karir mereka.
 6. DPRD adalah lembaga perwakilan rakyat daerah yang berkedudukan sebagai unsur penyelenggara pemerintahan daerah di kabupaten/kota.
 7. Partai politik adalah organisasi politik yang menjalani ideologi tertentu atau dibentuk dengan tujuan umum.
 8. Pendapatan daerah adalah hak pemerintah daerah yang diakui sebagai penambah nilai kekayaan bersih.
 9. Belanja daerah adalah kewajiban pemerintah daerah yang diakui sebagai pengurang nilai kekayaan bersih.
7. *Political parties are political organizations that carry out certain ideologies or are formed with a general purpose.*
 8. *Regional revenue is the regional government's right which is recognized as an addition to the net worth.*
 9. *Regional expenditure is the obligation of regional government which is recognized as a deduction from the net worth.*

ULASAN

1. Wilayah administratif di Kabupaten Soppeng sebanyak 70 desa/kelurahan tidak mengalami perubahan dibandingkan tahun lalu
2. Anggota DPRD Kabupaten Soppeng ada sebanyak 30 orang yang terdiri dari 24 laki-laki dan 6 perempuan. Komposisi ini mengalami perubahan setelah pemilu.
3. Ada sebanyak 5.192 PNS di lingkungan Pemerintah Daerah yang terdiri dari 1.949 laki-laki dan 3.243 perempuan.

REVIEW

1. *The administrative area in Soppeng Regency was 70 villages/Kelurahan not changed compared to last year.*
2. *Soppeng District legislators There were as many as 30 people consisting of 24 men and 6 women. These compositions undergo changes after the elections.*
3. *There were as many as 5.192 civil servants in the local government environment consisting of 1.949 men and 3.243 women.*

Gambar 2.1
Figures

Jumlah Desa/Kelurahan Menurut Kecamatan di Kabupaten Soppeng, 2020
Number of Villages/Urban Villages by Subdistrict in Soppeng Regency, 2020

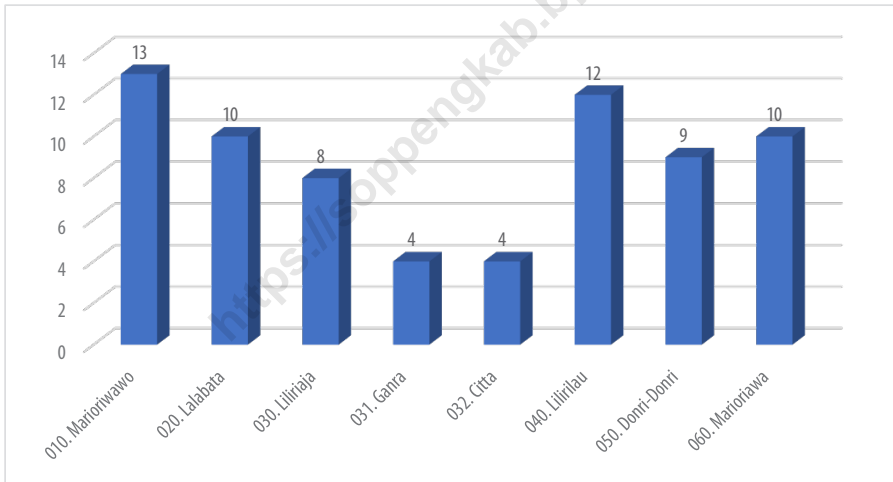

Sumber/Source : Peraturan Kepala Badan Pusat Statistik Nomor 29 Tahun 2018 Tanggal 15 Januari 2018 tentang Perubahan Atas Peraturan Kepala Badan Pusat Statistik Nomor 55 Tahun 2017 tentang Kode dan Nama Wilayah Kerja Statistik Tahun 2017
Chief Statistician Regulation Number 29/2018, January 15 2018, as a revision of Chief Statistician Regulation Number 55 of 2018 on Code and Name of Regional Level of Data Collection

Gambar 2.2
Figures

Jumlah Pegawai Negeri Sipil Menurut Tingkat Pendidikan dan Jenis Kelamin di Kabupaten Soppeng, Desember 2020
Number of Civil Servants by Educational Level and Sex in Soppeng Regency, December 2020

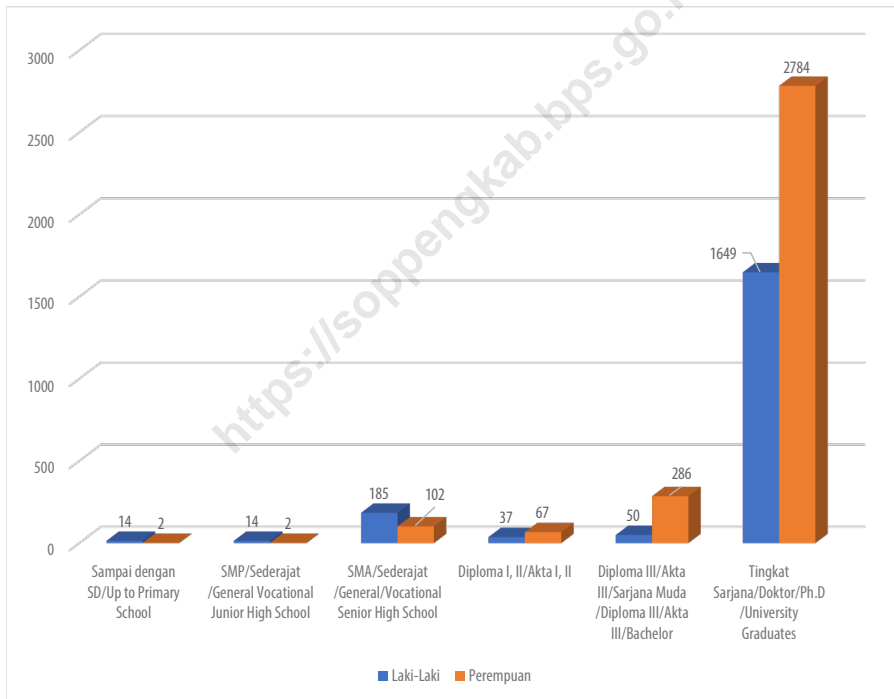

Sumber/Source : Badan Kepegawaian dan Pengembangan Sumber Daya Manusia Kabupaten Soppeng/ Staffing and Human Resource Development Agency of Soppeng Regency

2.1 WILAYAH ADMINISTRATIF ADMINISTRATIVE AREA

Tabel 2.1.1 **Jumlah Desa/Kelurahan Menurut Kecamatan di Kabupaten Soppeng, 2016–2020**
Table 2.1.1 **Number of Villages/Kelurahan by Subdistrict in Soppeng Regency, 2016–2020**

Kecamatan Subdistrict	2016	2017	2018	2019	2020
(1)	(2)	(3)	(4)	(5)	(6)
010. Marioriwawo	13	13	13	13	13
020. Lalabata	10	10	10	10	10
030. Liliriaja	8	8	8	8	8
031. Ganra	4	4	4	4	4
032. Citta	4	4	4	4	4
040. Lilirilau	12	12	12	12	12
050. Donri-Donri	9	9	9	9	9
060. Marioriawa	10	10	10	10	10
7312. Soppeng	70	70	70	70	70

Catatan/Note: ...

Sumber/Source: Peraturan Kepala Badan Pusat Statistik Nomor 29 Tahun 2018 Tanggal 15 Januari 2018 tentang Perubahan Atas Peraturan Kepala Badan Pusat Statistik Nomor 55 Tahun 2017 tentang Kode dan Nama Wilayah Kerja Statistik Tahun 2017

Chief Statistician Regulation Number 29/2018, January 15 2018, as a revision of Chief Statistician Regulation Number 55 of 2017 on Code and Name of Regional Level of Data Collection

Tabel
Table 2.1.2

**Jumlah Desa Menurut Kecamatan dan Klasifikasi Indeks
Desa Membangun di Kabupaten Soppeng, 2020**
**Number of Villages by Subdistrict and Development Villages
Index Categories in Soppeng Regency, 2020**

Kecamatan Subdistrict	Tertinggal/ Backward Village	Berkembang/ Developing Village	Maju/ Developed Village
(1)	(2)	(3)	(4)
010. Marioriwawo	1	8	2
020. Lalabata	2	2	-
030. Liliriaja	-	4	1
031. Ganra	-	-	4
032. Citta	-	3	1
040. Lilirilau	-	7	1
050. Donri-Donri	1	5	3
060. Marioriawa	1	2	1
7312. Soppeng	5	31	13

Catatan/Note: ...

Sumber/Source: Dinas Pemberdayaan Masyarakat dan Pemerintah Desa Kabupaten Soppeng/
Community and Village Empowerment Office of Soppeng Regency

2.2 DEWAN PERWAKILAN RAKYAT DAERAH REGIONAL HOUSE OF REPRESENTATIVE

Tabel 2.2.1 Jumlah Anggota Dewan Perwakilan Rakyat Daerah Menurut Partai Politik dan Jenis Kelamin di Kabupaten Soppeng, 2020
Number of Regional House of Representatives's Members by Political Parties and Sex in Soppeng Regency 2020

Partai Politik <i>Political Parties</i>	Laki-laki <i>Male</i>	Perempuan <i>Female</i>	Jumlah <i>Total</i>
(1)	(2)	(3)	(4)
Gerindra	2	1	3
Golkar	9	3	12
PDI-P	5	-	5
PPP	1	-	-
Demokrat	2	1	3
PAN	-	-	-
PKS	-	-	-
PKB	1	-	1
PBB	-	-	-
Nasdem	4	1	5
Soppeng	24	6	30

Catatan/Note: ...

Sumber/Source: Sekretariat DPRD Kabupaten Soppeng/ *Regional Parliaments Secretariat of Soppeng Regency*

Tabel 2.2.2 Banyaknya Anggota DPRD Menurut Nama Fraksi dan Jenis Kelamin di Kabupaten Soppeng, 2020
Number of Regional Parliaments Members by Political Faction and Sex in Soppeng Regency, 2020

Partai Politik Political Parties	Laki-laki Male	Perempuan Female	Jumlah Total
(1)	(2)	(3)	(4)
GOLKAR	10	3	13
PARTAI GERINDRA	3	1	4
PDIP	5	-	5
PARTAI NASDEM	4	1	5
PARTAI DEMOKRAT	2	1	3
Soppeng	24	6	30

Catatan/Note: ...

Sumber/Source: Sekretariat DPRD Kabupaten Soppeng/ Regional Parliaments Secretariat of Soppeng Regency

Tabel
Table 2.2.3

Komposisi Jabatan Anggota DPRD Menurut Nama Komisi di Kabupaten Soppeng, 2020
Competition of Regional Parliaments Members Position by Commission Name in Soppeng Regency, 2020

Nama Komisi/ Commitment Name	Jabatan/Position				Jumlah/Total
	Ketua/ Chairman	Wakil/Vice- chairman	Sekretaris/ Secretary	Anggota/ Member	
(1)	(2)	(3)	(4)	(5)	(6)
Pimpinan/Leader	1	2	-	-	3
Komisi 1/Commitment 1	1	1	1	6	9
Komisi 2/Commitment 2	1	1	1	6	9
Komisi 3/Commitment 3	1	1	1	6	9
Jumlah/Total	4	5	3	18	30

Catatan/Note: ...

Sumber/Source: Sekretariat DPRD Kabupaten Soppeng/ Regional Parliaments Secretariat of Soppeng Regency

Tabel
Table 2.2.4

Banyaknya Keputusan DPRD Menurut Jenis Keputusan di Kabupaten Soppeng, 2015-2020
Number of Regional Parliaments Decision by Decision Category in Soppeng Regency, 2015-2020

Jenis Keputusan/ Decision Category	2015	2016	2017	2018	2019	2020
(1)	(2)	(3)	(4)	(5)	(6)	(7)
Peraturan Daerah/ <i>Regional Regulation</i>	8	8	8	9	10	11
Keputusan DPRD/ <i>Parliament Decision</i>	19	23	22	28	27	26
Keputusan Pimpinan DPRD/ <i>Parliament Leadership Decision</i>	11	4	6	2	2	2
Jumlah/Total	38	35	36	39	39	39

Catatan/Note: ...

Sumber/Source: Sekretariat DPRD Kabupaten Soppeng/ *Regional Parliaments Secretariat of Soppeng Regency*

2.3 SUMBER DAYA MANUSIA HUMAN RESOURCES

Tabel 2.3.1 **Jumlah Pegawai Negeri Sipil Menurut Jabatan dan Jenis Kelamin di Kabupaten Soppeng, Desember 2019 dan Desember 2020**
Number of Civil Servants by Occupation and Sex in Soppeng Regency, December 2019 dan December 2020

Jabatan <i>Occupation</i>	2019		Jumlah <i>Total</i>
	Laki-laki <i>Male</i>	Perempuan <i>Female</i>	
(1)	(2)	(3)	(4)
Fungsional Tertentu <i>Specific Functional</i>	916	2 113	3 029
Fungsional Umum <i>Staf General Functional</i>	686	751	1 437
Struktural/ <i>Structural</i>			
Eselon V/5th Echelon	- ^r	- ^r	- ^r
Eselon IV/4th Echelon	280 ^r	256 ^r	536 ^r
Eselon III/3rd Echelon	95 ^r	41 ^r	136 ^r
Eselon II/2nd Echelon	24 ^r	2 ^r	26 ^r
Eselon I/1st Echelon	-	-	-
Jumlah/Total	2 001	3 163	5 164

Lanjutan Tabel/*Continued Table 2.3.1*

Kecamatan <i>Subdistrict</i>	2020		Jumlah <i>Total</i>
	Laki-laki <i>Male</i>	Perempuan <i>Female</i>	
(1)	(5)	(6)	(7)
Fungsional Tertentu <i>Specific Functional</i>	861	2 082	2 943
Fungsional Umum <i>Staf General Functional</i>	696	854	1 550
Struktural/ <i>Structural</i>			
Eselon V/5th Echelon	-	-	-
Eselon IV/4th Echelon	268	263	531
Eselon III/3rd Echelon	97	40	137
Eselon II/2nd Echelon	27	4	31
Eselon I/1st Echelon	-	-	-
Jumlah/<i>Total</i>	1 949	3 243	5 192

Catatan/Note: ...

Sumber/Source: Badan Kepegawaian dan Pengembangan Sumber Daya Manusia Kabupaten Soppeng/ *Staffing and Human Resource Development Agency of Soppeng Regency*

Tabel
Table 2.3.2**Jumlah Pegawai Negeri Sipil Menurut Tingkat Pendidikan dan Jenis Kelamin di Kabupaten Soppeng, Desember 2019 dan Desember 2020**
Number of Civil Servants by Educational Level and Sex in Soppeng Regency, December 2019 and December 2020

Tingkat Pendidikan <i>Educational Level</i>	2019		Jumlah <i>Total</i>
	Laki-laki <i>Male</i>	Perempuan <i>Female</i>	
(1)	(2)	(3)	(4)
Sampai dengan SD <i>Up to Primary School</i>	18	2	20
SMP/Sederajat <i>General Vocational Junior High School</i>	19	2	21
SMA/Sederajat <i>General/Vocational Senior High School</i>	209	115	324
Diploma I, II/Akta I, II <i>Diploma I, II/Akta I, II</i>	50	86	136
Diploma III/Akta III/Sarjana Muda <i>Diploma III/Akta III/Bachelor</i>	52	261	313
Tingkat Sarjana/Doktor/Ph.D <i>University Graduates</i>	1 653	2 697	4 350
Jumlah/Total	2 001	3 163	5 164

Lanjutan Tabel/*Continued Table 2.3.2*

Tingkat Pendidikan <i>Educational Level</i>	2020		
	Laki-laki <i>Male</i>	Perempuan <i>Female</i>	Jumlah <i>Total</i>
(1)	(2)	(3)	(4)
Sampai dengan SD <i>Up to Primary School</i>	14	2	16
SMP/Sederajat <i>General Vocational Junior High School</i>	14	2	16
SMA/Sederajat <i>General/Vocational Senior High School</i>	185	102	287
Diploma I, II/Akta I, II <i>Diploma I, II/Akta I, II</i>	37	67	104
Diploma III/Akta III/Sarjana Muda <i>Diploma III/Akta III/Bachelor</i>	50	286	336
Tingkat Sarjana/Doktor/Ph.D <i>University Graduates</i>	1 649	2 784	4 433
Jumlah/Total	1 949	3 243	5 192

Catatan/Note: ...

Sumber/Source: Badan Kepegawaian dan Pengembangan Sumber Daya Manusia Kabupaten Soppeng/ *Staffing and Human Resource Development Agency of Soppeng Regency*

Tabel
Table 2.3.3

**Jumlah Pegawai Negeri Sipil Menurut Tingkat
Kepangkatan dan Jenis Kelamin di Kabupaten Soppeng,
Desember 2019 dan Desember 2020**
*Number of Civil Servants by Hierarchy and Sex in Soppeng
Regency, December 2019 and December 2020*

Pangkat/Golongan/Ruang <i>Hierarchy</i>	2019		Jumlah <i>Total</i>
	Laki-laki <i>Male</i>	Perempuan <i>Female</i>	
(1)	(2)	(3)	(4)
1. I/A (Juru Muda)	-	-	-
2. I/B (Juru Muda Tingkat I)	2	3	5
3. I/C (Juru)	5	2	7
4. I/D (Juru Tingkat I)	16	-	16
Golongan I/Range I	23	5	28
5. II/A (Pengatur Muda)	20	9	29
6. II/B (Pengatur Muda Tingkat I)	68	75	143
7. II/C (Pengatur)	78	85	163
8. II/D (Pengatur Tingkat I)	58	36	94
Golongan II/Range II	224	205	429
9. III/A (Penata Muda)	225	315	540
10. III/B (Penata Muda Tingkat I)	287	556	843
11. III/C (Penata)	272	561	833
12. III/D (Penata Tingkat I)	236	408	644
Golongan III/Range III	1 020	1 840	2 860
13. IV/A (Pembina)	288	428	716
14. IV/B (Pembina Tingkat I)	416	680	1 096
15. IV/C (Pembina Utama Muda)	29	5	34
16. IV/D (Pembina Utama Madya)	1	-	1
17. IV/E (Pembina Utama)	-	-	-
Golongan IV/Range IV	734	1 113	1 847
Jumlah/Total	2 001	3 163	5 164

Lanjutan Tabel/*Continued Table 2.3.3*

Pangkat/Golongan/Ruang <i>Hierarchy</i>	2020		
	Laki-laki <i>Male</i>	Perempuan <i>Female</i>	Jumlah <i>Total</i>
(1)	(5)	(6)	(7)
1. I/A (Juru Muda)	-	-	-
2. I/B (Juru Muda Tingkat I)	1	3	4
3. I/C (Juru)	1	-	1
4. I/D (Juru Tingkat I)	16	2	18
Golongan I/Range I	18	5	23
5. II/A (Pengatur Muda)	17	7	24
6. II/B (Pengatur Muda Tingkat I)	45	30	75
7. II/C (Pengatur)	59	109	168
8. II/D (Pengatur Tingkat I)	68	30	98
Golongan II/Range II	189	176	365
9. III/A (Penata Muda)	239	393	632
10. III/B (Penata Muda Tingkat I)	310	575	885
11. III/C (Penata)	261	513	774
12. III/D (Penata Tingkat I)	256	508	764
Golongan III/Range III	1 066	1 989	3 055
13. IV/A (Pembina)	250	379	629
14. IV/B (Pembina Tingkat I)	364	661	1 025
15. IV/C (Pembina Utama Muda)	60	33	93
16. IV/D (Pembina Utama Madya)	2	-	2
17. IV/E (Pembina Utama)	-	-	-
Golongan IV/Range IV	676	1 073	1 749
Jumlah/Total	1 949	3 243	5 192

Catatan/Note: ...

Sumber/Source: Badan Kepegawaian dan Pengembangan Sumber Daya Manusia Kabupaten Soppeng/ *Staffing and Human Resource Development Agency of Soppeng Regency*

Tabel
Table 2.3.4

Banyaknya Pegawai Negeri Sipil (PNS) di Lingkungan Pemerintah Daerah Menurut Unit Kerja dan Jenis Kelamin di Kabupaten Soppeng, 2020
Number of Civil Servant in Regional Government by Work Units and Sex in Soppeng Regency, 2020

Unit Kerja/ Work Unit	Jenis Kelamin/Sex		Jumlah Total
	Laki-laki Male	Perempuan Female	
(1)	(2)	(3)	(4)
Sekretariat Daerah/ <i>Regional Secretariat</i>	66	50	116
Sekretariat DPRD/ <i>Regional Parliament Secretariat</i>	21	15	36
Inspektorat/ <i>Inspectorate</i>	39	20	59
Badan Perencanaan Pembangunan, Penelitian dan Pengembangan Daerah/ <i>Regional Development Planning Agency</i>	16	18	34
Badan Kepegawaian dan Pengembangan SDM/ <i>Staffing and Human Resource Development Agency</i>	28	19	47
Badan Pengelolaan Keuangan dan Pendapatan Daerah/ <i>Regional Financial and Revenue Management Agency</i>	54	55	109
Badan Kesatuan Bangsa dan Politik/ <i>National and Political Unity Agency</i>	16	14	30
Badan Penanggulangan Bencana Daerah/ <i>Regional Disaster Management Agency</i>	16	7	23
Dinas Pendidikan dan Kebudayaan/ <i>Education and Culture Office</i>	843	1 790	2 633
Dinas Pariwisata, Kepemudaan dan Olahraga/ <i>Tourism, Youth and Sport Office</i>	22	22	44
Dinas Kesehatan/ <i>Health Office</i>	83	499	582
Dinas Sosial/ <i>Social Office</i>	21	10	31
Dinas Perhubungan/ <i>Transportation Office</i>	42	8	50
Dinas Komunikasi dan Informatika/ <i>Communication and Information Office</i>	23	11	34
Dinas Kependudukan dan Pencatatan Sipil/ <i>Population and Civil Registration Office</i>	11	18	29

Lanjutan Tabel/*Continued Table 2.3.4*

Unit Kerja/ <i>Work Unit</i>	Jenis Kelamin/Sex			Jumlah <i>Total</i>
	Laki-laki <i>Male</i>	Perempuan <i>Female</i>		
(1)	(2)	(3)	(4)	
Dinas Pekerjaan Umum dan Penataan Ruang/ <i>Public Works and Spatial Planning Office</i>	121	28	149	
Dinas Perumahan dan Kawasan Pemukiman/ <i>Housing and Residential Area Office</i>	13	7	20	
Dinas Perdagangan, Perindustrian, Koperasi dan UKM/ <i>Trade, Industry, Cooperative and SMEs Office</i>	30	23	53	
Dinas Tanaman Pangan, Hortikultura, Perkebunan dan Ketahanan Pangan/ <i>Food Crops, Horticulture, Plantation and Food Security Office</i>	60	56	116	
Dinas Pemberdayaan Masyarakat dan Desa/ <i>Community and Village Empowerment Office</i>	13	10	23	
Dinas Pemberdayaan Perempuan dan Perlindungan Anak, Pengendalian Penduduk dan Keluarga Berencana/ <i>Women Empowerment and Child Protection, Population Control and Family Planning Office</i>	14	26	40	
Dinas Peternakan, Kesehatan Hewan dan Perikanan/ <i>Livestock, Animal Health and Fisheries Office</i>	24	28	52	
Dinas Lingkungan Hidup/ <i>Environment Office</i>	35	22	57	
Dinas Perpustakaan dan Kearsipan/ <i>Library and Archival Office</i>	13	19	32	
Satuan Polisi Pamong Praja dan PMK/ <i>Civil Service Police Unit and Firefighters</i>	52	4	56	

Lanjutan Tabel/Continued Table 2.3.4

Unit Kerja/ Work Unit	Jenis Kelamin/Sex		Jumlah Total
	Laki-laki Male	Perempuan Female	
(1)	(2)	(3)	(4)
Dinas Penanaman Modal Pelayanan Terpadu Satu Pintu, Tenaga Kerja dan Transmigrasi/ <i>Investment Office Integrated Services One Door, Manpower and Transmigration</i>	12	25	37
RSUD La Temmamala/La Temmamala Hospital	57	288	345
Kantor Camat Lalabata/Lalabata Subdistrict Office	51	41	92
Kantor Camat Lilirilau/Lilirilau Subdistrict Office	33	18	51
Kantor Camat Liliriaja/Liliriaja Subdistrict Office	28	23	51
Kantor Camat Marioriwawo/Marioriwawo Subdistrict Office	24	18	42
Kantor Camat Marioriawa/Marioriawa Subdistrict Office	37	19	56
Kantor Camat Donri-Donri/Donri-Donri Subdistrict Office	10	14	24
Kantor Camat Ganra/Ganra Subdistrict Office	10	11	21
Kantor Camat Citta/Citta Subdistrict Office	11	7	18
Jumlah/Total	1 949	3 243	5 192

Catatan/Note: ...

Sumber/Source: Badan Kepegawaian dan Pengembangan Sumber Daya Manusia Kabupaten Soppeng/ *Staffing and Human Resource Development Agency of Soppeng Regency*

Tabel
Table 2.3.5

Banyaknya Pegawai Negeri Sipil (PNS) di Lingkungan Pemerintah Daerah Menurut Unit Kerja dan Tingkat Pendidikan di Kabupaten Soppeng, 2020
Number of Civil Servant in Regional Government by Work Units and Education Level in Soppeng Regency, 2020

Unit Kerja/ Work Unit	Tingkat Pendidikan/ Education Level			
	SD/ Sederajat/ Elementary School	SMP/ Sederajat / Junior high school	SMU/ Sederajat / Senior high school	D1-D3/ Associate
(1)	(2)	(3)	(4)	(5)
Sekretariat Daerah/Regional Secretariat	2	1	7	1
Sekretariat DPRD/ Regional Parliament Secretariat	1	-	4	-
Inspektorat/Inspectorate	-	-	2	-
Badan Perencanaan Pembangunan, Penelitian dan Pengembangan Daerah/ Regional Development Planning Agency	-	-	5	1
Badan Kepegawaian dan Pengembangan SDM/ Staffing and Human Resource Development Agency	-	-	3	3
Badan Pengelolaan Keuangan dan Pendapatan Daerah/ Regional Financial and Revenue Management Agency	1	2	7	4
Badan Kesatuan Bangsa dan Politik/ National and Political Unity Agency	-	-	-	1
Badan Penanggulangan Bencana Daerah/ Regional Disaster Management Agency	-	-	-	2
Dinas Pendidikan dan Kebudayaan/Education and Culture Office	-	-	54	107
Dinas Pariwisata, Kepemudaan dan Olahraga/ Tourism, Youth and Sport Office	-	-	1	-
Dinas Kesehatan/Health Office	1	-	32	206
Dinas Sosial/Social Office	-	-	4	1
Dinas Perhubungan/Transportation Office	-	1	6	-
Dinas Komunikasi dan Informatika/ Communication and Information Office	-	-	2	4
Dinas Kependudukan dan Pencatatan Sipil/ Population and Civil Registration Office	-	-	2	-

Lanjutan Tabel/Continued Table 2.3.5

Unit Kerja/ Work Unit	-Tingkat Pendidikan/ Education Level			
	S1/ Bachelor	S2/ Master	S3/ Doctoral	Jumlah/ Total
(1)	(6)	(7)	(8)	(9)
Sekretariat Daerah/ <i>Regional Secretariat</i>	65	40	-	116
Sekretariat DPRD/ <i>Regional Parliament Secretariat</i>	20	11	-	36
Inspektorat/ <i>Inspectorate</i>	32	25	-	59
Badan Perencanaan Pembangunan, Penelitian dan Pengembangan Daerah/ <i>Regional Development Planning Agency</i>	18	10	-	34
Badan Kepegawaian dan Pengembangan SDM/ <i>Staffing and Human Resource Development Agency</i>	28	13	-	47
Badan Pengelolaan Keuangan dan Pendapatan Daerah/ <i>Regional Financial and Revenue Management Agency</i>	65	30	-	109
Badan Kesatuan Bangsa dan Politik/ <i>National and Political Unity Agency</i>	19	10	-	30
Badan Penanggulangan Bencana Daerah/ <i>Regional Disaster Management Agency</i>	15	6	-	23
Dinas Pendidikan dan Kebudayaan/ <i>Education and Culture Office</i>	2 193	276	3	2 633
Dinas Pariwisata, Kepemudaan dan Olahraga/ <i>Tourism, Youth and Sport Office</i>	29	14	-	44
Dinas Kesehatan/ <i>Health Office</i>	320	23	-	582
Dinas Sosial/ <i>Social Office</i>	23	3	-	31
Dinas Perhubungan/ <i>Transportation Office</i>	38	5	-	50
Dinas Komunikasi dan Informatika/ <i>Communication and Information Office</i>	19	9	-	34
Dinas Kependudukan dan Pencatatan Sipil/ <i>Population and Civil Registration Office</i>	19	8	-	29

Lanjutan Tabel/*Continued Table 2.3.5*

Unit Kerja/ <i>Work Unit</i>	Tingkat Pendidikan/ <i>Education Level</i>			
	SD/ Sederajat/ <i>Elementary School</i>	SMP/ Sederajat / <i>Junior high school</i>	SMU/ Sederajat / <i>Senior high school</i>	D1-D3/ <i>Associate</i>
(1)	(2)	(3)	(4)	(5)
Dinas Pekerjaan Umum dan Penataan Ruang/ <i>Public Works and Spatial Planning Office</i>	1	-	40	4
Dinas Perumahan dan Kawasan Pemukiman/ <i>Housing and Residential Area Office</i>	-	-	2	-
Dinas Perdagangan, Perindustrian, Koperasi dan UKM/ <i>Trade, Industry, Cooperative and SMEs Office</i>	-	-	7	1
Dinas Tanaman Pangan, Hortikultura, Perkebunan dan Ketahanan Pangan/ <i>Food Crops, Horticulture, Plantation and Food Security Office</i>	-	-	11	1
Dinas Pemberdayaan Masyarakat dan Desa/ <i>Community and Village Empowerment Office</i>	-	-	2	-
Dinas Pemberdayaan Perempuan dan Perlindungan Anak, Pengendalian Penduduk dan Keluarga Berencana/ <i>Women Empowerment and Child Protection, Population Control and Family Planning Office</i>	-	-	3	2
Dinas Peternakan, Kesehatan Hewan dan Perikanan/ <i>Livestock, Animal Health and Fisheries Office</i>	-	1	7	-
Dinas Lingkungan Hidup/ <i>Environment Office</i>	5	1	7	1
Dinas Perpustakaan dan Kearsipan/ <i>Library and Archival Office</i>	-	-	1	-
Satuan Polisi Pamong Praja dan PMK/ <i>Civil Service Police Unit and Firefighters</i>	-	-	11	-
Dinas Penanaman Modal Pelayanan Terpadu Satu Pintu, Tenaga Kerja dan Transmigrasi/ <i>Investment Office Integrated Services One Door, Manpower and Transmigration</i>	-	-	2	2

Lanjutan Tabel/*Continued Table 2.3.5*

Unit Kerja/ Work Unit	Tingkat Pendidikan/ Education Level			Jumlah/ Total
	S1/ Bachelor	S2/ Master	S3/ Doctoral	
(1)	(6)	(7)	(8)	(9)
Dinas Pekerjaan Umum dan Penataan Ruang/ <i>Public Works and Spatial Planning Office</i>	91	13	-	149
Dinas Perumahan dan Kawasan Pemukiman/ <i>Housing and Residential Area Office</i>	12	6	-	20
Dinas Perdagangan, Perindustrian, Koperasi dan UKM/ <i>Trade, Industry, Cooperative and SMEs Office</i>	34	11	-	53
Dinas Tanaman Pangan, Hortikultura, Perkebunan dan Ketahanan Pangan/ <i>Food Crops, Horticulture, Plantation and Food Security Office</i>	81	22	1	116
Dinas Pemberdayaan Masyarakat dan Desa/ <i>Community and Village Empowerment Office</i>	16	5	-	23
Dinas Pemberdayaan Perempuan dan Perlindungan Anak, Pengendalian Penduduk dan Keluarga Berencana/ <i>Women Empowerment and Child Protection, Population Control and Family Planning Office</i>	23	12	-	40
Dinas Peternakan, Kesehatan Hewan dan Perikanan/ <i>Livestock, Animal Health and Fisheries Office</i>	34	10	-	52
Dinas Lingkungan Hidup/ <i>Environment Office</i>	35	8	-	57
Dinas Perpustakaan dan Kearsipan/ <i>Library and Archival Office</i>	21	10	-	32
Satuan Polisi Pamong Praja dan PMK/ <i>Civil Service Police Unit and Firefighters</i>	37	8	-	56
Dinas Penanaman Modal Pelayanan Terpadu Satu Pintu, Tenaga Kerja dan Transmigrasi/ <i>Investment Office Integrated Services One Door, Manpower and Transmigration</i>	22	11	-	37

Lanjutan Tabel/*Continued Table 2.3.5*

Unit Kerja/ <i>Work Unit</i>	Tingkat Pendidikan/ <i>Education Level</i>			
	SD/ Sederajat/ <i>Elementary School</i>	SMP/ Sederajat / <i>Junior high school</i>	SMU/ Sederajat / <i>Senior high school</i>	D1-D3/ <i>Associate</i>
(1)	(2)	(3)	(4)	(5)
RSUD La Temmamala/ <i>La Temmamala Hospital</i>	2	3	13	96
Kantor Camat Lalabata/ <i>Lalabata Subdistrict Office</i>	-	1	14	-
Kantor Camat Lilirilau/ <i>Lilirilau Subdistrict Office</i>	-	1	10	-
Kantor Camat Liliriaja/ <i>Liliriaja Subdistrict Office</i>	-	4	10	1
Kantor Camat Marioriwawo/ <i>Marioriwawo Subdistrict Office</i>	2	1	4	-
Kantor Camat Marioriawa/ <i>Marioriawa Subdistrict Office</i>	-	-	6	1
Kantor Camat Donri-Donri/ <i>Donri-Donri Subdistrict Office</i>	1	-	3	-
Kantor Camat Ganra/ <i>Ganra Subdistrict Office</i>	-	-	1	1
Kantor Camat Citta/ <i>Citta Subdistrict Office</i>	-	-	4	-
Jumlah/Total	16	16	287	440

Lanjutan Tabel/*Continued Table 2.3.5*

Unit Kerja/ Work Unit	Tingkat Pendidikan/ Education Level			Jumlah/ Total
	S1/ Bachelor	S2/ Master	S3/ Doctoral	
(1)	(6)	(7)	(8)	(9)
RSUD La Temmamala/ <i>La Temmamala Hospital</i>	189	42	-	345
Kantor Camat Lalabata/ <i>Lalabata Subdistrict Office</i>	69	8	-	92
Kantor Camat Lilirilau/ <i>Lilirilau Subdistrict Office</i>	36	4	-	51
Kantor Camat Liliriaja/ <i>Liliriaja Subdistrict Office</i>	27	9	-	51
Kantor Camat Marioriwawo/ <i>Marioriwawo Subdistrict Office</i>	31	4	-	42
Kantor Camat Marioriawa/ <i>Marioriawa Subdistrict Office</i>	43	6	-	56
Kantor Camat Donri-Donri/ <i>Donri-Donri Subdistrict Office</i>	14	6	-	24
Kantor Camat Ganra/ <i>Ganra Subdistrict Office</i>	16	3	-	21
Kantor Camat Citta/ <i>Citta Subdistrict Office</i>	12	2	-	18
Jumlah/Total	3 746	683	4	5 192

Catatan/Note: ...

Sumber/Source: Badan Kepegawaian dan Pengembangan Sumber Daya Manusia Kabupaten Soppeng/ *Staffing and Human Resource Development Agency of Soppeng Regency*

Tabel
Table 2.3.6

Banyaknya Pegawai Negeri Sipil (PNS) di Instansi Vertikal Menurut Unit Kerja dan Golongan di Kabupaten Soppeng, Desember 2020
Number of Civil Servant in Vertical Agencies by Work Units and Class in Soppeng Regency, December 2020

Unit Kerja/ Work Unit	Golongan/ Class				Jumlah/ Total
	I	II	III	IV	
(1)	(2)	(3)	(4)	(5)	(6)
Badan Pertanahan Nasional/ <i>National Land Agency</i>	-	8	14	3	25
Badan Pusat Statistik/ <i>BPS-Statistics</i>	-	4	20	1	25
Kementerian Agama/ <i>Ministry of Religion</i>	-	3	198	86	287
Kejaksaan Negeri/ <i>State Judiciary</i>	-	5	17	1	23
Pengadilan Negeri/ <i>Civil Court State</i>	-	3	16	3	22
Pengadilan Agama/ <i>Religious Courts</i>	-	-	22	6	28
Rumah Tahanan/ <i>House of Arrested</i>	-	20	16	2	38
Polres/ <i>Police Resort</i>	-	6	3	-	9
Polres (Personel POLRI)/ <i>Police Resort</i> ¹	-	290	41	6	337
Kodim/ <i>Military District Commander</i>	-	2	1	-	3
Kodim (Personel TNI)/ <i>Military District Commander</i> ²	22	99	9	2	132
Kantor Pelayanan, Penyuluhan, dan Konsultasi Perpajakan (KP2KP)/ <i>Tax Service, Counseling and Consulting Office</i>	-	4	2	-	6
Komisi Pemilihan Umum (KPU)/ <i>General Election Commissions</i>	-	2	12	2	16
Badan Pengawas Pemilu (Bawaslu)/ <i>Election Supervisory Agency</i> ³	-	-	4	1	5

Catatan/Note: ¹Golongan Personel POLRI berbeda dengan golongan sipil/ *Class in the POLRI personnel are different from civil groups*

²Golongan di Personel TNI berbeda dengan golongan sipil/ *Class in the TNI personnel are different from civil groups*

³PNS Pemkab yang Diperbantukan/ *Assisted Civil Servants of Regency Government*

Sumber/Source: Instansi Vertikal di Kabupaten Soppeng/ *Vertical Agency in Soppeng Regency*

Tabel
Table 2.3.7

Banyaknya Pegawai Negeri Sipil (PNS) di Instansi Vertikal Menurut Unit Kerja dan Tingkat Pendidikan di Kabupaten Soppeng, Desember 2020
Number of Civil Servant in Vertical Agencies by Work Units and Education Level in Soppeng Regency, December 2020

Unit Kerja/ Work Unit	Tingkat Pendidikan/ Education Level				Jumlah/ Total
	< SMA/ Sederajat/ Under Senior High School	SMA/ Sederajat/ Senior High School	D1-D3/ Associate	D4/S1-S3/ College	
(1)	(2)	(3)	(4)	(6)	
Badan Pertanahan Nasional/ National Land Agency	-	3	6	16	25
Badan Pusat Statistik/ BPS-Statistics	-	5	-	20	25
Kementerian Agama/ Ministry of Religion	-	2	5	280	287
Kejaksaan Negeri/ State Judiciary	-	6	3	14	23
Pengadilan Negeri/ Civil Court State	-	2	1	19	22
Pengadilan Agama/ Religious Courts	-	-	1	27	28
Rumah Tahanan/ House of Arrested	-	26	-	12	38
Polres/ Police Resort	-	7	-	2	9
Polres (Personel POLRI)/ Police Resort ¹	-	230	3	104	337
Kodim/Military District Commander	1	1	-	1	3
Kodim (Personel TNI)/Military District Commander ²	3	126	-	3	132
Kantor Pelayanan, Penyuluhan, dan Konsultasi Perpajakan (KP2KP)/ Tax Service, Counseling and Consulting Office	-	-	5	1	6
Komisi Pemilihan Umum (KPU)/ General Election Commissions	-	2	2	12	16
Badan Pengawas Pemilu (Bawaslu)/ Election Supervisory Agency ³	-	-	-	5	5

Catatan/Note: ¹Golongan Personel POLRI berbeda dengan golongan sipil/ Class in the POLRI personnel are different from civil groups

²Golongan di Personel TNI berbeda dengan golongan sipil/ Class in the TNI personnel are different from civil groups

³PNS Pemkab yang Diperbantukan/ Assisted Civil Servants of Regency Government

Sumber/Source: Instansi Vertikal di Kabupaten Soppeng/ Vertical Agency in Soppeng Regency

Tabel
Table 2.3.8

Banyaknya Pegawai Negeri Sipil (PNS) di Instansi Vertikal Menurut Unit Kerja dan Jenis Kelamin di Kabupaten Soppeng, Desember 2020
Number of Civil Servant in Vertical Agencies by Work Units and Sex in Soppeng Regency, December 2020

Unit Kerja/ Work Unit	Jenis Kelamin/ Sex		
	Laki-Laki/Men	Perempuan/ Female	Jumlah/ Total
(1)	(2)	(3)	(6)
Badan Pertanahan Nasional/ <i>National Land Agency</i>	15	10	25
Badan Pusat Statistik/ <i>BPS-Statistics</i>	11	14	25
Kementerian Agama/ <i>Ministry of Religion</i>	116	171	287
Kejaksaan Negeri/ <i>State Judiciary</i>	16	7	23
Pengadilan Negeri/ <i>Civil Court State</i>	16	6	22
Pengadilan Agama/ <i>Religious Courts</i>	13	15	28
Rumah Tahanan/ <i>House of Arrested</i>	31	7	38
Polres/ <i>Police Resort</i>	2	7	9
Polres (Personel POLRI)/ <i>Police Resort</i> ¹	314	23	337
Kodim/ <i>Military District Commander</i>	-	3	3
Kodim (Personel TNI)/ <i>Military District Commander</i> ²	132	-	132
Kantor Pelayanan, Penyuluhan, dan Konsultasi Perpajakan (KP2KP)/ <i>Tax Service, Counseling and Consulting Office</i>	5	1	6
Komisi Pemilihan Umum (KPU)/ <i>General Election Commissions</i>	6	10	16
Badan Pengawas Pemilu (Bawaslu)/ <i>Election Supervisory Agency</i> ³	2	3	5

Catatan/Note: ¹Golongan Personel POLRI berbeda dengan golongan sipil/ *Class in the POLRI personnel are different from civil groups*

²Golongan di Personel TNI berbeda dengan golongan sipil/ *Class in the TNI personnel are different from civil groups*

³PNS Pemkab yang Diperbantukan/ *Assisted Civil Servants of Regency Government*

Sumber/Source: Instansi Vertikal di Kabupaten Soppeng/ *Vertical Agency in Soppeng Regency*

2.4 KEUANGAN PEMERINTAH GOVERNMENT FINANCE

Tabel 2.4.1 Realisasi Pendapatan Pemerintah Kabupaten Soppeng Menurut Jenis Pendapatan (ribu rupiah), 2017–2020
Actual Soppeng Regency Government Revenues by Kind of Revenues (thousand rupiahs), 2017–2020

Jenis Pendapatan/ <i>Kind of Revenues</i>	2017	2018
(1)	(2)	(3)
1. Pendapatan Asli Daerah (PAD)/<i>Regional Revenue</i>	125 892 548	131 607 491
1.1 Pajak Daerah/ <i>Regional Tax</i>	14 730 111	17 390 064
1.2 Retribusi Daerah/ <i>Regional Retribution</i>	8 072 513	8 056 636
1.3 Hasil Perusahaan Milik Daerah dan Pengelolaan Kekayaan Daerah yang Dipisahkan/ <i>Regional-Owned Company Revenue and Separated Management of Regional Wealth</i>	15 056 0977	14 338 442
1.4 Lain-lain PAD yang Sah/ <i>Other Regional Revenue</i>	88 033 827	91 822349
2. Dana Perimbangan/<i>Balance Funds</i>	927 905 873	887 177 620
2.1 Bagi Hasil Pajak dan Bukan Pajak/ <i>Tax and Non Tax Sharing Revenue</i>	22156 456	18 537 204
2.2 Dana Alokasi Umum/ <i>General Allocation Fund</i>	624 804 701	624 525 898
2.3 Dana Alokasi Khusus/ <i>Special Allocation Fund</i>	280 944 716	244 013 519
3. Lain-lain Pendapatan yang Sah/<i>Other Revenue</i>	101 919 962	137 310 359
3.1 Pendapatan Hibah/ <i>Grant</i>	7 006 540	29 772 708
3.2 Dana Darurat/ <i>Emergency Fund</i>	-	-
3.3 Dana Bagi Hasil Pajak dari Provinsi dan Pemerintah Daerah Lainnya/ <i>Tax Sharing Revenue from Provincial and Other Regional Governments</i>	39 172 624	40 911 936
3.4 Dana Penyesuaian dan Otonomi Daerah/ <i>Regional Adjustment and Autonomy Fund</i>	49 462 571	60 861 085
3.5 Bantuan Keuangan dari Provinsi atau Pemerintah Daerah Lainnya/ <i>Financial Assistance from Provincial or Other Regional Governments</i>	6 278 227	-
3.6 Lainnya/ <i>Others</i>	-	5 764 630
Jumlah/<i>Total</i>	1 155 718 382	1 156 095 471

Lanjutan Tabel/*Continued Table 2.4.1*

Jenis Pendapatan/ <i>Kind of Revenues</i>	2019*	2020*
(1)	(4)	(5)
1. Pendapatan Asli Daerah (PAD)/<i>Regional Revenue</i>	138 447 182	151 860 141
1.1 Pajak Daerah/ <i>Regional Tax</i>	19 178 665	19 481 180
1.2 Retribusi Daerah/ <i>Regional Retribution</i>	6 646 740	6 266 765
1.3 Hasil Perusahaan Milik Daerah dan Pengelolaan Kekayaan Daerah yang Dipisahkan/ <i>Regional-Owned Company Revenue and Separated Management of Regional Wealth</i>	16 688 438	18 396 002
1.4 Lain-lain PAD yang Sah/ <i>Other Regional Revenue</i>	95 933 340	107 716 195
2. Dana Perimbangan/<i>Balance Funds</i>	899 763 975	854 758 767
2.1 Bagi Hasil Pajak dan Bukan Pajak/ <i>Tax and Non Tax Sharing Revenue</i>	17 538 972	19 341 878
2.2 Dana Alokasi Umum/ <i>General Allocation Fund</i>	649 192 878	588 492 344
2.3 Dana Alokasi Khusus/ <i>Special Allocation Fund</i>	233 032 125	246 924 545
3. Lain-lain Pendapatan yang Sah/<i>Other Revenue</i>	177 117 471	195 851 611
3.1 Pendapatan Hibah/ <i>Grant</i>	39 291 190	33 367 789
3.2 Dana Darurat/ <i>Emergency Fund</i>	-	-
3.3 Dana Bagi Hasil Pajak dari Provinsi dan Pemerintah Daerah Lainnya/ <i>Tax Sharing Revenue from Provincial and Other Regional Governments</i>	44 002 984	42 224 888
3.4 Dana Penyesuaian dan Otonomi Daerah/ <i>Regional Adjustment and Autonomy Fund</i>	73 816 614	9 877 479
3.5 Bantuan Keuangan dari Provinsi atau Pemerintah Daerah Lainnya/ <i>Financial Assistance from Provincial or Other Regional Governments</i>	-	58 896 174
3.6 Lainnya/ <i>Others</i>	20 006 683	51 485 281
Jumlah/<i>Total</i>	1 215 328 629	1 202 470 519

Catatan/Note: [†]Teraudit/*Audited**[†]Laporan Realisasi Anggaran Kondisi Tanggal 19 Februari 2021/*Budget Realization Report Conditions on February 19, 2021*Sumber/Source: Badan Pengelolaan Keuangan Daerah Kabupaten Soppeng/*Regional Financial Management Agency of Soppeng Regency*

Tabel
Table 2.4.2**Realisasi Belanja Pemerintah Kabupaten Soppeng
Menurut Jenis Belanja (ribu rupiah), 2017–2020
Actual Soppeng Regency Government Expenditures by Kind
of Expenditures (thousand rupiahs), 2017–2020**

Jenis Pendapatan Kind of Revenues	2017	2018
(1)	(2)	(3)
1. Belanja Tidak Langsung/Indirect Expenditures	608 057 553	597 670 172
1.1 Belanja Pegawai/Personnel Expenditures	441 435 975	454 076 903
1.2 Belanja Bunga/Interest Expenditures	-	-
1.3 Belanja Subsidi/Subsidies Expenditures	3 790,368	1 315 800
1.4 Belanja Hibah/Grant Expenditures	51 975 878	30 714 723
1.5 Belanja Bantuan Sosial/Social Aid Expenditures	-	-
1.6 Belanja Bagi Hasil/Sharing Fund Expenditure	1 916 133	2 472 902
1.7 Belanja Bantuan Keuangan/Financial Aids Expenditures	108 918 537	109 085 807
1.8 Belanja Tidak Terduga/Unpredicted Expenditures	20 662	4 036
2. Belanja Langsung/Direct Expenditures	539 072 732	554 728 253
2.1 Belanja Pegawai/Personnel Expenditures	17 679 116	-
2.2 Belanja Barang dan Jasa/Goods and Services Expenditures	222 259 997	284 463 753
2.3 Belanja Modal/Capital Expenditure	299 133 619	270 264 500
Jumlah/Total	1 147 130 285	1 152 398 425

Lanjutan Tabel/*Continued Table 2.4.2*

Jenis Pendapatan <i>Kind of Revenues</i>	2019 ^r	2020 [*]
(1)	(4)	(5)
1. Belanja Tidak Langsung/<i>Indirect Expenditures</i>	589 775 443	706 933 608
1.1 Belanja Pegawai/ <i>Personnel Expenditures</i>	461 139 306	511 995 593
1.2 Belanja Bunga/ <i>Interest Expenditures</i>	-	-
1.3 Belanja Subsidi/ <i>Subsidies Expenditures</i>	1 754 400	438 600
1.4 Belanja Hibah/ <i>Grant Expenditures</i>	4 237 615	41 390 943
1.5 Belanja Bantuan Sosial/ <i>Social Aid Expenditures</i>	-	2 669 472
1.6 Belanja Bagi Hasil/ <i>Sharing Fund Expenditure</i>	2 549 750	1 315 800
1.7 Belanja Bantuan Keuangan/ <i>Financial Aids Expenditures</i>	119 650 759	112 819 471
1.8 Belanja Tidak Terduga/ <i>Unpredicted Expenditures</i>	443 613	36 303 730
2. Belanja Langsung/<i>Direct Expenditures</i>	600 197 319	544 927 331
2.1 Belanja Pegawai/ <i>Personnel Expenditures</i>	4 815 917	9 151 134
2.2 Belanja Barang dan Jasa/ <i>Goods and Services Expenditures</i>	332 224 847	305 285 428
2.3 Belanja Modal/ <i>Capital Expenditure</i>	263 156 554	230 490 769
Jumlah/<i>Total</i>	1 189 972 762	1 251 860 939

Catatan/*Note*: ^rTeraudit/*Audited*

^{*}Laporan Realisasi Anggaran Kondisi Tanggal 19 Februari 2021/*Budget Realization Report Conditions on February 19, 2021*

Sumber/*Source*: Badan Pengelolaan Keuangan Daerah Kabupaten Soppeng/*Regional Financial Management Agency of Soppeng Regency*

Tabel
Table 2.4.3**Perbandingan Realisasi Penerimaan dan Pengeluaran
Pemerintah di Kabupaten Soppeng (Rupiah), 2014-2020**
**Comparison of Actual Government Revenues and
Expenditures in Soppeng Regency (Rupiahs), 2014-2020**

Kecamatan Subdistrict	Penerimaan Revenues	Pengeluaran Expenditures
(1)	(2)	(3)
2014	817 856 582 025	751 476 161 605
2015	912 814 997 983	850 297 715 044
2016	1 236 893 800 959	1 002 459 449 170
2017	1 155 718 382 299	1 141 423 783 213
2018	1 156 095 496 077	1 152 398 350 007
2019*	1 215 328 629	1 189 972 762
2020*	1 202 470 518 866	1 251 860 939 170

Catatan/Note: *Teraudit/Audited

*Laporan Realisasi Anggaran Kondisi Tanggal 19 Februari 2021/Budget Realization Report Conditions on February 19, 2021

Sumber/Source: Badan Pengelolaan Keuangan Daerah Kabupaten Soppeng/ Regional Financial Management Agency of Soppeng Regency

Tabel
Table 2.4.4

Target dan Realisasi Penerimaan Pajak Bumi dan Bangunan menurut Kecamatan di Kabupaten Soppeng (Rupiah), 2020
Target and Realization of Land and Building Tax Receipts by Subdistrict in Soppeng Regency (Rupiah), 2020

Kecamatan Subdistrict	Target Target	Realisasi Realization
(1)	(2)	(3)
010. Marioriwawo	...	1 244 863 348
020. Lalabata	...	1 709 415 513
030. Liliriaja	...	937 183 767
031. Ganra	...	633 097 070
032. Citta	...	217 134 136
040. Lilirilau	...	1 196 109 095
050. Donri-Donri	...	728 129 305
060. Marioriawa	...	734 909 533
Jumlah/Total	7 200 000 000	7 400 841 767

Catatan/Note: ...

Sumber/Source: Badan Pengelolaan Keuangan Daerah Kabupaten Soppeng/ *Regional Financial Management Agency of Soppeng Regency*

PENDUDUK DAN KETENAGAKERJAAN

BAB 3

Population and Employment



Jumlah Penduduk Kabupaten Soppeng

Number of Population in Soppeng Regency

235.167

0,48%

Pertumbuhan Penduduk dari 2010-2020

Population Growth from 2010-2020



Rasio Jenis Kelamin

Population Sex Ratio

92,9



PENJELASAN TEKNIS

TECHNICAL NOTES

1. **Salah satu sumber data kependudukan** adalah sensus penduduk yang dilaksanakan setiap sepuluh tahun sekali. Sensus penduduk telah dilaksanakan sebanyak tujuh kali sejak Indonesia merdeka, yaitu tahun 1961, 1971, 1980, 1990, 2000, 2010, dan 2020.

Keenam sensus penduduk sebelumnya dilaksanakan dengan menggunakan metode tradisional, yaitu mencatat setiap penduduk dari rumah ke rumah. Pertama kalinya dalam sejarah sensus penduduk di Indonesia, Sensus Penduduk 2020 (SP2020) menggunakan metode kombinasi yaitu dengan memanfaatkan data Administrasi Kependudukan (Admnduk) dari Direktorat Jenderal Kependudukan dan Pencatatan Sipil (Ditjen Dukcapil) Kementerian Dalam Negeri (Kemendagri) sebagai data dasar pelaksanaan SP2020. Hal ini dirancang dan dilaksanakan sebagai upaya untuk mewujudkan "SATU DATA KEPENDUDUKAN INDONESIA".

Cakupan penduduk pada SP2020 adalah seluruh penduduk yang tinggal di wilayah teritorial Indonesia, mencakup Warga Negara Indonesia (WNI) dan Warga Negara Asing (WNA) yang

1. *One of the main source of demographic data is population census, which is conducted every ten years. Population Census has been conducted seven times since Indonesia's independence: 1961, 1971, 1980, 1990, 2000, 2010, and 2020.*

The previous six population censuses were carried out using the traditional method, canvassing each person door-to-door. For the first time in the history of the population census in Indonesia, the 2020 Population Census (SP2020) used a combined method, that is utilizing Population Administration data managed by the Directorate General of Population and Civil Registration of the Ministry of Home Affairs as the basic data for the population census. This is designed and implemented as an effort to realize "ONE INDONESIAN POPULATION DATA"

The target for population coverage in Population Census 2020 is all residents who live in Indonesia's territory, including Indonesian citizens (WNI) and foreign citizens (WNA) who have stayed or plan

telah menetap atau berencana menetap di wilayah Indonesia selama minimal satu tahun. WNI yang dicakup juga termasuk mereka yang berada di luar negeri, yaitu Anggota Korps Diplomatik Republik Indonesia beserta keluarganya di luar negeri dan Anggota TNI/POLRI beserta keluarganya yang sedang melakukan misi perdamaian di luar negeri.

Pengumpulan data dalam SP2020 dilakukan dengan berbagai moda yaitu Sensus Penduduk Online, Drop Off-Pick Up (DOPU) Kuesioner, dan wawancara. Adanya pandemi *Coronavirus Disease* (COVID-19) yang dihadapi dunia sejak awal 2020 mendorong banyak kantor statistik nasional (*National Statistics Office*–NSO) untuk melakukan penyesuaian tata kelola penyelenggaraan Sensus Penduduk, termasuk juga BPS. Pendataan penduduk semula direncanakan dengan wawancara dan membagi wilayah menjadi dua zona dengan mempertimbangkan ketersediaan akses internet, yaitu zona yang menggunakan kuesioner kertas (*Paper and Pencil Interviewing*, PAPI) dan zona yang menggunakan elektronik (*Computer Assisted Personal Interviewing*, CAPI). Dengan adanya tata kelola baru, pendataan penduduk dibagi menjadi tiga zona, yaitu Zona 1

to stay in Indonesian territory for at least one year. The Indonesian citizens who are covered also include those who are abroad, namely members of the Diplomatic Corps of the Republic of Indonesia and their families abroad and members of the TNI/POLRI and their families who are carrying out Peacekeeping Missions abroad.

Data collection in SP2020 is carried out in various modes, namely Online Population Census, Drop Off-Pick Up (DOPU) Questionnaires, and interviews. The existence of the Coronavirus Disease (COVID-19) pandemic facing the world since the beginning of 2020 has prompted many national statistical offices (NSO) to make adjustments to the governance of the implementation of the Population Census, including BPS-Statistics Indonesia. Population data collecting is originally planned by interviewing and dividing the area into two zones taking into account the availability of internet access, namely the zone that using paper questionnaires (Paper and Pencil Interviewing, PAPI) and the zone that using electronics (Computer Assisted Personal Interviewing, CAPI). With the adjusted business processes, population data collecting is divided into three zones, namely Zone 1 DOPU, Zone 2 Non-DOPU, and Zone 3 Interview.

DOPU, Zona 2 Non-DOPU, dan Zona 3 Wawancara.

Dalam publikasi ini, data yang disajikan merupakan hasil SP2010 (Mei) dan hasil SP2020 (September).

In this publication, the data presented are the SP2010 results (May) and the SP2020 results (September).

2. **Penduduk Indonesia** adalah semua orang yang berdomisili di wilayah teritorial Indonesia, mencakup Warga Negara Indonesia (WNI) dan Warga Negara Asing (WNA) yang telah menetap selama satu tahun atau lebih atau berencana menetap di wilayah Indonesia selama minimal satu tahun. Pada sensus sebelumnya referensi waktu dalam konsep kependudukan adalah enam bulan. Perubahan ini didasari oleh UU No. 24 Tahun 2013 tentang Perubahan atas UU No. 23 Tahun 2006 tentang Administrasi Kependudukan pada Pasal 15.
2. ***The population of Indonesia** are all people who live in Indonesia's territory, including Indonesian citizens and foreign citizens who have lived for one year or more or plan to stay in Indonesian territory for at least one year. In the previous census the time reference in the population concept was six months. This change is based on Law no. 24 of 2013 concerning Amendments to Law no. 23 of 2006 concerning Population Administration in Article 15.*
3. **Laju pertumbuhan penduduk per tahun** adalah angka yang menunjukkan rata-rata tingkat penambahan penduduk per tahun dalam jangka waktu tertentu. Angka ini dinyatakan sebagai persentase dari penduduk dasar. Metode penghitungan laju pertumbuhan penduduk yang digunakan oleh BPS adalah metode geometrik.
3. ***Annual population growth rate** is a number that shows the average rate of population growth per year in a certain period of time. This rate is a percentage of the basic population. The method used by Statistics Indonesia is the geometric method.*
4. **Kepadatan penduduk** adalah ukuran persebaran penduduk
4. ***Population density** is a measure of the distribution of the population*

yang menunjukkan jumlah penduduk untuk setiap kilometer persegi luas wilayah.

which shows the total population for each square kilometer of area.

5. **Rasio jenis kelamin** adalah perbandingan antara jumlah penduduk laki-laki dan jumlah penduduk perempuan pada suatu daerah dan waktu tertentu, yang biasanya dinyatakan dalam banyaknya penduduk laki-laki per 100 perempuan.
 6. **Rumah tangga** adalah seseorang atau sekelompok orang yang mendiami sebagian atau seluruh bangunan fisik/sensus dan biasanya tinggal bersama serta pengelolaan makan dari satu dapur. Yang dimaksud makan dari satu dapur adalah jika pengurusan kebutuhan sehari-harinya dikelola bersama-sama menjadi satu.
 7. **Anggota rumah tangga** adalah semua orang yang biasanya bertempat tinggal di suatu rumah tangga, baik yang berada di rumah pada waktu pencacahan maupun yang sementara tidak ada.
 8. **Rata-rata anggota rumah tangga** adalah angka yang menunjukkan rata-rata jumlah anggota rumah tangga per rumah tangga.
 9. **Migran seumur hidup** adalah penduduk yang pada saat pencacahan tinggal di provinsi
5. **Sex ratio** is the ratio between total male population and total female population in a certain area and at a certain time, which is usually stated in the number of male residents per 100 female.
 6. **Household** is an individual or group of people living in a physical/census building unit or part of it and usually commit on a common provision for food and other essentials of living. Common provision for food means one organising daily needs for all of household members.
 7. **Household member** are those who usually lives in a household regardless of their location at the time of enumeration.
 8. **Average household size** is the average number of household members per household.
 9. **Lifetime migrant** is a person whose province of residence at the time of enumeration differs from his/her

yang berbeda dari provinsi tempat lahirnya.

province of birth.

10. **Migran risen** adalah penduduk yang pada saat pencacahan tinggal di provinsi yang berbeda dari provinsi tempat tinggal lima tahun yang lalu.

10. **Recent migrant** is a person whose province of residence at the time of enumeration differs from his/her province of residence 5 years ago.

11. **Sumber utama data ketenagakerjaan** adalah Survei Angkatan Kerja Nasional (Sakernas). Survei ini khusus dirancang untuk mengumpulkan informasi/data ketenagakerjaan. Pada beberapa survei sebelumnya, pengumpulan data ketenagakerjaan dipadukan dalam kegiatan lainnya, seperti Survei Sosial Ekonomi Nasional (Susenans), Sensus Penduduk (SP), dan Survei Penduduk Antarsensus (SUPAS). Sakernas pertama kali diselenggarakan pada tahun 1976, kemudian dilanjutkan pada tahun 1977 dan 1978. Pada tahun 1986–1993, Sakernas diselenggarakan secara triwulanan, sejak tahun 1994–2001, Sakernas dilaksanakan secara tahunan, yaitu setiap bulan Agustus. Pada tahun 2002–2004, di samping Sakernas Tahunan dilakukan pula Sakernas Triwulanan. Pada tahun 2005–2010, pengumpulan data Sakernas dilaksanakan secara semesteran pada Februari (Semester I) dan Agustus (Semester II). Tahun 2011–2014, Sakernas dilaksanakan Triwulanan, yaitu

11. **The main source of employment data** is National Labour Force Survey (Sakernas). This survey is specifically designed to collect information on labour force statistics. Previously, the collection of such data was integrated with other surveys, such as National Socioeconomic Survey (Susenans), Population Census (SP), and Intercensal Population Survey (SUPAS). The first Sakernas was conducted in 1976, then conducted annually during the period 1977–1978. During 1986–1993, Sakernas was conducted quarterly in all provinces in Indonesia, only since 1994 until 2001 Sakernas was conducted yearly, every August of the year. During the period 2002–2004, besides a yearly Sakernas, BPS also conducted a quarterly Sakernas. During the period 2005–2010, Sakernas has been conducted in semester period, i.e. February (First Semester) and August (Second Semester). During 2011–2014, Sakernas is conducted on a quarterly basis ie: February (First Quarter), May (Second Quarter), August (Third Quarter), and November (Fourth Quarter). A Quarterly

Februari (Triwulan I), Mei (Triwulan II), Agustus (Triwulan III), dan November (Triwulan IV). Sakernas Triwulanan ini dimaksudkan untuk memantau indikator ketenagakerjaan secara dini di Indonesia yang mengacu pada *The Key Indicators of the Labour Market (KILM)* yang direkomendasikan oleh *The International Labour Organization (ILO)*. Mulai tahun 2015, pengumpulan data Sakernas dilaksanakan kembali secara semesteran pada Februari (Semester I) dan Agustus (Semester II).

Sejak Sakernas 2001, konsep status pekerjaan dan pengangguran mengalami perluasan dan penyempurnaan. Status pekerjaan yang pada Sakernas 2000 hanya 5 kategori, mulai tahun 2001 ditambahkan kategori baru, yaitu: pekerja bebas di pertanian dan pekerja bebas di nonpertanian. Selain itu, dalam rangka menyesuaikan dengan konsep ILO, konsep pengangguran terbuka diperluas, yaitu di samping mencakup penduduk yang aktif mencari pekerjaan, mencakup pula kelompok penduduk yang sedang mempersiapkan usaha/pekerjaan baru, kelompok penduduk yang tidak mencari pekerjaan karena merasa tidak mungkin mendapatkan pekerjaan, serta kelompok penduduk yang tidak aktif mencari pekerjaan

Sakernas is aimed to monitor the prompt indicators of Indonesian labour market which referred to The Key Indicators of the Labour Market (KILM) recommended by The International Labour Organization (ILO). Since 2015, the Sakernas has been conducted on biannual basis again, the first semester on February and the later semester on August.

Since Sakernas 2001, the concept of employment status and unemployment was revised. The employment status previously covered only 5 categories, but since 2001 two new categories of casual employee both in agriculture and non-agriculture sectors have been added. In addition, to adapt the ILO concept, the concept of unemployment was also extended. Unemployment covers population who were looking for work, population who were establishing a new business/firm/establishment, discouraged job seekers, and those who were not actively looking for work with the reason of already having job but not starting to work (future starter).

dengan alasan sudah mempunyai pekerjaan, tetapi belum mulai bekerja.

Hasil Sakernas Semester I (Februari 2020) disajikan sampai tingkat provinsi (jumlah sampel 75.000 rumah tangga). Sementara itu, Sakernas Semester II (Agustus 2020) disajikan sampai tingkat kabupaten/kota dengan jumlah sampel sebesar 300.000 rumah tangga. Tingkat pemasukan dokumen pada Sakernas Agustus 2020 sebesar 100,76 persen. Mulai Sakernas Agustus 2020, penghitungan indikator menggunakan penimbang hasil proyeksi penduduk Survei Penduduk Antar Sensus (SUPAS) 2015.

The results of Sakernas for first semester (February 2020) were presented at provincial level (sample size 75,000 households), while for the second semester (August 2020) were presented up to regency/ municipal level (sample size 300,000 households). The response rate for August 2020 Sakernas was 100.76 percent. Starting from Sakernas August 2020, the calculation of indicators uses a weighting of the population projection results of the Intercensal Population Survey (SUPAS) 2015.

12. **Penduduk usia kerja** adalah penduduk yang berumur 15 tahun ke atas.
13. **Angkatan kerja** adalah penduduk usia kerja (15 tahun ke atas) yang bekerja, punya pekerjaan namun sementara tidak bekerja, dan pengangguran.
14. **Bekerja** adalah kegiatan ekonomi yang dilakukan oleh seseorang dengan maksud memperoleh atau membantu memperoleh pendapatan atau keuntungan dan lamanya bekerja paling sedikit 1 jam secara terus menerus dalam
12. **Working age population** is persons of 15 years and over.
13. **Labor force or economically active** are persons of 15 years and over, who in the previous week were working, temporarily absent from work but having jobs, and unemployment.
14. **Working** means an activity done by a person who worked intended to earn income by doing work or helping to do work at least one hour continuously during the reference week (including unpaid family worker/s for any economic activity).

seminggu yang lalu (termasuk pekerja keluarga tanpa upah yang membantu dalam suatu usaha/ kegiatan ekonomi).

15. **Jumlah jam kerja seluruhnya** adalah jumlah jam kerja yang digunakan untuk bekerja (tidak termasuk jam kerja istirahat resmi dan jam kerja yang digunakan untuk hal-hal di luar pekerjaan).
15. **Total working hours** is the total hours spent by an employee to perform all jobs (excluding the time used for other activities which are not classified as work).
16. **Lapangan usaha** adalah bidang kegiatan dari pekerjaan/tempat bekerja di mana seseorang bekerja. Klasifikasi lapangan usaha mengikuti Klasifikasi Baku Lapangan Usaha Indonesia (KBLI) dalam 1 digit.
16. **Industry** is field of a person's activity or establishment. The classification of industries refers to the Indonesia Standard Industrial Classification (KBLI) in one digit.
17. **Status pekerjaan** adalah kedudukan seseorang dalam unit usaha/kegiatan dalam melakukan pekerjaan.
17. **Employment status** is the status of a person at his place of work or establishment where he was employed.
18. **Berusaha sendiri** adalah bekerja atau berusaha dengan menanggung risiko secara ekonomis, yaitu dengan tidak kembalinya ongkos produksi yang telah dikeluarkan dalam rangka usahanya tersebut, serta tidak menggunakan pekerja dibayar maupun pekerja tak dibayar, termasuk yang sifat pekerjaannya memerlukan teknologi atau keahlian khusus.
18. **Own-account worker** is a person who works at her/his own risk without assisted by paid per mount worker or unpaid worker include technical job or skill job.
19. **Berusaha dibantu buruh tidak tetap/buruh tak dibayar** adalah
19. **Employer assisted by temporary worker/unpaid worker** is a person

bekerja atau berusaha atas risiko sendiri, dan menggunakan buruh/pekerja tak dibayar dan atau buruh/pekerja tidak tetap.

who works at her/his own risk and assisted by temporary worker/unpaid worker.

20. **Berusaha dibantu buruh tetap/ buruh dibayar** adalah bekerja atau berusaha atas risiko sendiri, dan menggunakan buruh/pekerja dibayar dan atau buruh/pekerja tetap.
20. **Employer assisted by permanent worker/paid worker** is a person who does his/her business at her/his own risk at least one assisted by paid permanent worker.
21. **Buruh/Karyawan/Pegawai** adalah seseorang yang bekerja pada orang lain atau instansi/kantor/perusahaan secara tetap dengan menerima upah/gaji, baik berupa uang maupun barang. Buruh yang tidak mempunyai majikan tetap tidak digolongkan sebagai buruh/karyawan/pegawai, tetapi sebagai pekerja bebas. Seseorang dianggap memiliki majikan tetap jika memiliki satu majikan (orang/rumah tangga) yang sama dalam sebulan terakhir. Apabila majikannya instansi/lembaga, boleh lebih dari satu.
21. **Employee** is a person who work permanently for other people or institution/office/company and gains some money/cash or goods as wage/salary. Labor who have no permanent employer is not categorized as a laborer/worker/employee but casual worker. A laborers in general is considered to have a permanent employer if he has the same employer during the past month. If the employer is an institution, more than one employer is allowed.
22. **Pekerja Bebas** adalah seseorang yang bekerja pada orang lain/majikan/institusi yang tidak tetap (lebih dari satu majikan dalam sebulan terakhir) yang mencakup pertanian maupun nonpertanian, baik berupa usaha rumah tangga maupun bukan usaha rumah tangga atas dasar balas jasa dengan menerima
22. **Casual Worker** is a person who does not work permanently for other people/employer/institution (more than one employer during the last one month) which includes agricultural or non agricultural sector either home industry or not home industry based on remuneration paid with money or goods, and based on daily or

upah atau imbalan, baik berupa uang maupun barang, dan baik dengan sistem pembayaran harian maupun borongan. Usaha pertanian meliputi: pertanian tanaman pangan, perkebunan, kehutanan, peternakan, perikanan dan perburuan, termasuk jasa pertanian.

Usaha nonpertanian meliputi: usaha di sektor pertambangan, sektor industri, sektor listrik, gas dan air, sektor konstruksi/ bangunan, sektor perdagangan, sektor angkutan, pergudangan dan komunikasi, sektor keuangan, asuransi, usaha persewaan bangunan, tanah dan jasa perusahaan, sektor jasa masyarakat, sosial dan perorangan.

contract payment system.

Agricultural: industry covers food-based agricultural, plantation, forestry, breeding, fishery, including agricultural services.

Non-agricultural: industry covers industries in mining, electricity, gas, water, building construction, trade, transportation, warehousing and communication, financial, insurance, property leasing and services industry, public services, social and individual services.

23. **Pekerja keluarga/tak dibayar** adalah seseorang yang bekerja membantu orang lain yang berusaha dengan tidak mendapat upah/gaji, baik berupa uang maupun barang.
24. Data Tenaga Kerja Indonesia (TKI) dikumpulkan oleh Unit Pelaksana Teknis (UPT) Badan Nasional Penempatan dan Perlindungan Tenaga Kerja Indonesia (BNP2TKI). UPT yang dimaksud di atas yaitu Balai Pelayanan Penempatan dan Perlindungan Tenaga Kerja Indonesia (BP3TKI). Setiap bulan, UPT melaporkan data TKI ke Pusat Penelitian dan Informasi.
23. **Unpaid/contributing family worker** is a person who works for other people without pay in cash or goods.
24. *Indonesian Overseas Workers (TKI) data were collected by a technical unit in the National Authority for the Placement and Protection of Indonesian Overseas Workers (BNP2TKI). The technical implementation unit referred to above is the Indonesian Overseas Worker Service and Placement Center. Every month, this technical unit are reported the data to the Centre for Research and Information.*

25. **Mulai tahun 2017, sumber utama data upah berasal dari hasil Survei Angkatan Kerja Nasional (Sakernas).** Hal ini berbeda dengan tahun-tahun sebelumnya dimana sumber utama data upah berasal dari Survei Upah Buruh (SUB) yang berbasis perusahaan. Sakernas merupakan survei berbasis rumah tangga yang dilaksanakan secara semesteran pada bulan Februari dan Agustus di seluruh Indonesia.
25. *Since in 2017, the main source of data on wages are from the Indonesian Labor Force Survey (Sakernas). This is different from the previous years where the main source of data on wages came from the Labour Wage Survey which is an establishment-based survey. Sakernas is household-based survey and conducted semi-annually in February and August throughout Indonesia.*
26. Data yang ditampilkan adalah upah buruh untuk pekerja berstatus buruh (sebagai pendekatan untuk penghitungan upah/gaji pekerja di sektor formal) dan pendapatan untuk pekerja nonburuh yang terdiri dari pekerja yang berstatus berusaha sendiri, pekerja bebas di pertanian, dan pekerja bebas di nonpertanian (sebagai pendekatan untuk penghitungan pendapatan/penghasilan bersih pekerja di sektor informal).
26. *Data presented are the wage of employee (as an approach for wage/salary of employee in the formal sector) and income for own-account worker, casual employee in agriculture, and casual employee in non-agriculture (as an approach for income of employee in the informal sector).*
27. **Pendapatan/penghasilan bersih sebulan** adalah pendapatan/penghasilan/imbalan/balas jasa selama sebulan yang lalu, baik berupa uang maupun barang yang diterima oleh seseorang yang bekerja dengan status berusaha sendiri, pekerja bebas di pertanian, atau pekerja bebas di nonpertanian.
27. *Net income per month is last month income, in the form of money or goods received by someone who worked as own-account worker, casual employee in agriculture, or casual employee in non-agriculture.*

28. **Upah/gaji bersih sebulan** merupakan imbalan/balas jasa yang diterima selama sebulan yang lalu baik berupa uang maupun barang yang dibayarkan oleh perusahaan/kantor/majikan dari pekerjaan utama kepada buruh/karyawan/pegawai. Komponen upah/gaji mencakup gaji dan tunjangan tidak termasuk upah lembur, bonus, tunjangan transportasi, dan tunjangan makan.

28. **Net wage/salary per month** is wage received during last month, in the form of money or goods, paid by the company/agency/employer to the employee for the major work done. The components of wage include salary and benefits, without overtime pay, bonus, transportation allowance and meal allowance.

<https://soppengkab.bps.go.id>

ULASAN

1. Berdasarkan hasil proyeksi penduduk, jumlah penduduk Kabupaten Soppeng pada tahun 2020 sebanyak 235.167 jiwa dengan kepadatan penduduk 156,78 per km². Jumlah penduduk terbanyak ada di Kecamatan Lalabata yaitu sebanyak 48.200 jiwa. Rasio jenis kelamin Kabupaten Soppeng sebesar 92,9 yang berarti ada sebanyak 93 laki-laki diantara 100 perempuan.
2. Pada tahun 2020, ada sebanyak 104.857 angkatan kerja usia 15 tahun ke atas dan 4.630 penduduk usia 15 tahun ke atas yang merupakan pengangguran terbuka.

REVIEW

1. *Based on the results of population projections, the population of Soppeng Regency in 2020 was 235.167 people with a population density of 156,78 per km² the most population in Marioriwawo subdistrict was 48.200. The sex ratio of Soppeng Regency was 92,9 which meant that there were 93 men between 100 women.*
2. *In 2020, there were 104.857 labour force ages 15 and over and 4.630 people aged 15 and over who were open unemployment.*

Gambar 3.1
Figures

Persentase Jumlah Penduduk Kabupaten Soppeng, 2020
Number of Population Percentage in Soppeng Regency, 2020

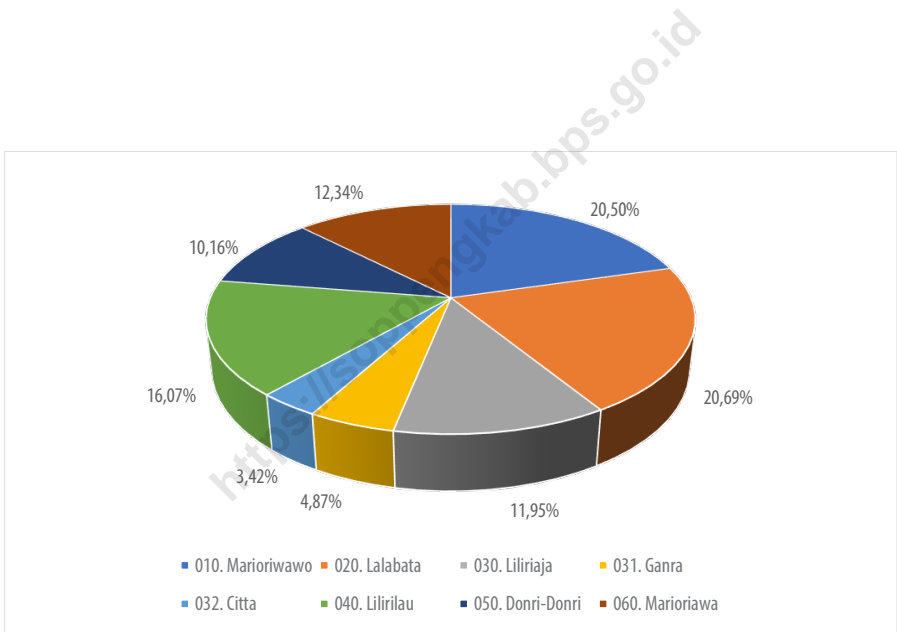

Sumber/Source : BPS, Sensus Penduduk (SP) 2020 /BPS-Statistics Indonesia, 2020

Gambar 3.2
Figures

Penduduk Berumur 15 Tahun Keatas Menurut Jenis Kegiatan Selama Seminggu yang Lalu di Kabupaten Soppeng, 2020
Population Aged 15 Years and Over by Type of Activity During The Previous Week in Soppeng Regency, 2020

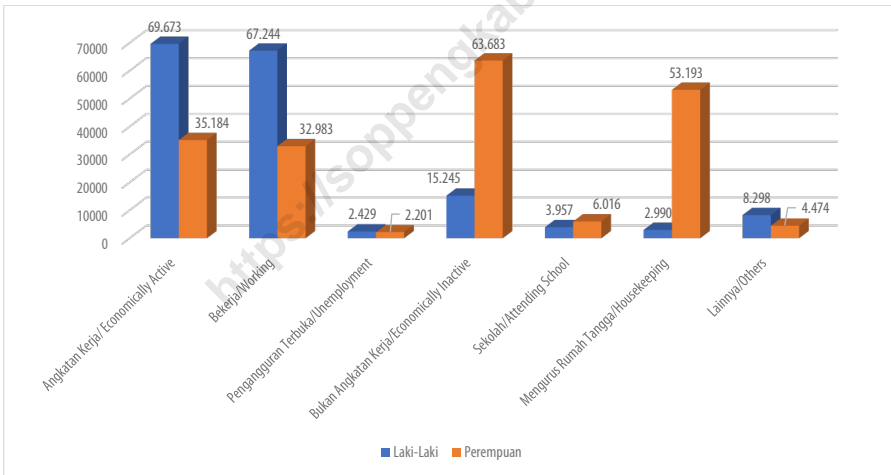

Sumber/Source : BPS, Survei Angkatan Kerja Nasional (Sakernas) Agustus/BPS-Statistics Indonesia, August National Labor Force Survey

3.1 PENDUDUK POPULATION

Tabel 3.1.1 **Penduduk, Laju Pertumbuhan Penduduk per Tahun, Distribusi Persentase Penduduk, Kepadatan Penduduk, Rasio Jenis Kelamin Penduduk Menurut Kecamatan di Kabupaten Soppeng, 2020**
Population, Annual Population Growth Rate, Percentage Distribution of Population, Population Density, and Population Sex Ratio by Subdistrict in Soppeng Regency, 2020

Kecamatan Subdistrict	Penduduk Population	Laju Pertumbuhan Penduduk per Tahun 2010–2020 Annual Population Growth Rate (%) 2010–2020
(1)	(2)	(3)
010. Marioriwawo	48 200	0,82
020. Lalabata	48 663	0,92
030. Liliriaja	28 107	0,40
031. Ganra	11 447	0,12
032. Citta	8 046	0,06
040. Lilirilau	37 802	-0,10
050. Donri-Donri	23 887	0,40
060. Marioriwawa	29 015	0,39
7312. Soppeng	235 167	0,48

Lanjutan Tabel/*Continued Table* 3.1.1

Kecamatan <i>Subdistrict</i>	Persentase Penduduk <i>Percentage of Total Population</i>	Kepadatan Penduduk per km ² <i>Population Density per sq.km</i>
(1)	(7)	(8)
010. Marioriwawo	20,50	160,67
020. Lalabata	20,69	175,05
030. Liliriaja	11,95	292,78
031. Ganra	4,87	200,82
032. Citta	3,42	201,15
040. Lilirilau	16,07	202,15
050. Donri-Donri	10,16	107,60
060. Marioriwawa	12,34	90,67
7312. Soppeng	100,00	156,78

Lanjutan Tabel/*Continued Table 3.1.1*

Kecamatan Subdistrict	Rasio Jenis Kelamin Population Sex Ratio
(1)	(11)
010. Marioriwawo	93,5
020. Lalabata	95,7
030. Liliriaja	91,7
031. Ganra	89,9
032. Citta	91,6
040. Lilirilau	90,5
050. Donri-Donri	91,1
060. Marioriwawa	94,5
7312. Soppeng	92,9

Catatan/Note: ...

Sumber/Source: BPS, Sensus Penduduk (SP) 2020 /BPS-Statistics Indonesia, 2020

Tabel
Table 3.1.2

Jumlah Penduduk Menurut Kelompok Umur dan Jenis Kelamin di Kabupaten Soppeng, 2020
Population by Age Group and Sex in Soppeng Regency, 2020

Kelompok Umur <i>Age Group</i>	Jenis Kelamin/Sex		
	Laki-Laki <i>Male</i>	Perempuan <i>Female</i>	Jumlah <i>Total</i>
(1)	(2)	(3)	(4)
0–4	7 961	7 515	15 476
5–9	7 444	7 169	14 613
10–14	8 793	8 356	17 149
15–19	9 497	9 169	18 666
20–24	9 674	9 341	19 015
25–29	9 181	8 976	18 157
30–34	7 531	7 562	15 093
35–39	7 554	8 040	15 594
40–44	7 901	8 511	16 412
45–49	7 966	8 942	16 908
50–54	7 559	8 400	15 959
55–59	6 301	7 602	13 903
60–64	5 190	6 847	12 037
65–69	4 272	5 625	9 897
70–74	3 092	4 340	7 432
75+	3 327	5 529	8 856
7312 Soppeng	113 243	121 924	235 167

Catatan/Note: ...

Sumber/Source: Hasil Perapihan Umur dari Data Administratif dan SP2020 (September)/*The Result of Smoothing Single Year of Age from Administrative Data and the 2020 Population Census (September)*

Tabel
Table 3.1.3

Banyaknya Penduduk yang Mengurus Akte Catatan Sipil Menurut Kecamatan dan Kategori Catatan Sipil di Kabupaten Soppeng, 2020
Number of People Managing Civil Registration Certificate by Subdistrict and Category of Civil Registration in Soppeng Regency, 2020

Kecamatan Subdistrict	Kategori/Category	
	Perkawinan/Marriage	Perceraian/Divorce
(1)	(2)	(3)
010. Marioriwawo	165	57
020. Lalabata	287	72
030. Liliriaja	105	23
031. Ganra	50	23
032. Citta	24	5
040. Lilirilau	109	41
050. Donri-Donri	99	30
060. Marioriawa	131	39
Jumlah/Total	970	290

Lanjutan Tabel/*Continued Table* 3.1.3

Kecamatan <i>Subdistrict</i>	Kategori/ <i>Category</i>		Jumlah/ <i>Total</i>
	Kelahiran/ <i>Birth</i>	Kematian/ <i>Death</i>	
(1)	(4)	(5)	(6)
010. Marioriwawo	1 100	238	1 560
020. Lalabata	1 234	362	1 955
030. Liliriaja	650	170	948
031. Ganra	263	95	431
032. Citta	362	37	428
040. Lilirilau	1 393	197	1 740
050. Donri-Donri	530	122	781
060. Marioriwawa	2 122	167	2 459
Jumlah/<i>Total</i>	7 654	1 388	10 302

Catatan/*Note*: ...

Sumber/*Source*: Dinas Kependudukan dan Pencatatan Sipil Kabupaten Soppeng/*Population and Civil Registration Agency of soppeng Regency*

Tabel
Table 3.1.4**Banyaknya Penduduk yang Mengurus Kartu Tanda Penduduk, Kartu Keluarga dan Kartu Identitas Anak Menurut Kecamatan di Kabupaten Soppeng, 2020**
Number of People Managing Identity Card, Family Identity Cards and Child Identity Card by Subdistricts in Soppeng Regency, 2020

Kecamatan Subdistrict	Kartu Tanda Penduduk/ Identity Card	Kartu Keluarga/ Family Card	Kartu Identitas Anak/Child Identity Card	Jumlah/Total
(1)	(2)	(3)	(4)	(5)
010. Marioriwawo	4 098	3 411	2 209	9 718
020. Lalabata	5 581	4 412	2 978	12 971
030. Liliriaja	2 627	2 252	1 322	6 201
031. Ganra	1 198	1 013	454	2 665
032. Citta	674	618	372	1 664
040. Lilirilau	3 488	2 999	1 809	8 296
050. Donri-Donri	2 325	1 906	1 266	5 497
060. Marioriawa	2 711	2 563	1 293	6 567
Jumlah/Total	22 702	19 174	11 703	53 579

Catatan/Note: ...

Sumber/Source: Dinas Kependudukan dan Pencatatan Sipil Kabupaten Soppeng/Population and Civil Registration Agency of soppeng Regency

Tabel
Table 3.1.5

Banyaknya Akte Kelahiran yang Diterbitkan Menurut Kecamatan di Kabupaten Soppeng, 2015-2020
Number of Birth Certificate Issued by Subdistrict in Soppeng Regency, 2015-2020

Kecamatan Subdistrict	2015	2016	2017
(1)	(2)	(3)	(4)
010. Marioriwawo	13 290	17 305	12 871
020. Lalabata	13 504	17 781	17 541
030. Liliraja	8 618	15 741	14 251
031. Ganra	3 542	4 281	4 523
032. Citta	2 400	2 902	1 291
040. Lilirilau	9 722	12 318	10 115
050. Donri-Donri	6 604	8 393	7 255
060. Marioriwawa	7 679	10 230	9 253
Jumlah/Total	65 359	88 951	77 100

Lanjutan Tabel/*Continued Table 3.1.5*

Kecamatan Subdistrict	2018	2019	2020
(1)	(5)	(6)	(7)
010. Marioriwawo	36 036	36 339	1 100
020. Lalabata	28 857	36 987	1 234
030. Liliriaja	14 685	21 570	650
031. Ganra	9 492	9 556	263
032. Citta	4 133	6 129	362
040. Lilirilau	19 287	28 261	1 393
050. Donri-Donri	18 830	18 842	530
060. Marioriwawa	14 840	21 226	2 122
Jumlah/Total	146 160	178 910	7 654

Catatan/Note: ...

Sumber/Source: Dinas Kependudukan dan Pencatatan Sipil Kabupaten Soppeng/*Population and Civil Registration Agency of soppeng Regency*

Tabel
Table 3.1.6

Banyaknya Transmigran yang Masih Dalam Pembinaan Menurut Unit Transmigrasi dan Daerah Asal di Kabupaten Soppeng, 2020
Number of Transmigrants Still in Coaching by Transmigration Unit and Place of Origin in Soppeng Regency, 2020

Unit Transmigrasi Transmigration Unit		Jawa Barat	Jawa Tengah	Jawa Timur
(1)	(2)	(3)	(4)	
UPT Donri-Donri	Kepala Keluarga/ <i>Family</i>	-	-	-
	Jiwa/ <i>People</i>	-	-	-
UPT Tellulimpoe	Kepala Keluarga/ <i>Family</i>	-	-	-
	Jiwa/ <i>People</i>	-	-	-
UPT Watu	Kepala Keluarga/ <i>Family</i>	5	1	-
	Jiwa/ <i>People</i>	18	2	-
Jumlah/Total	Kepala Keluarga/ Family	5	1	-
	Jiwa/People	18	2	-

Lanjutan Tabel/*Continued Table 3.1.6*

Unit Transmigrasi <i>Transmigration Unit</i>		D.I. Yogyakarta	Sulawesi Selatan	Keterangan/ Explanation
(1)		(5)	(6)	(7)
UPT Donri-Donri	Kepala Keluarga/ <i>Family</i>	-	-	Non Status
	Jiwa/ <i>People</i>	-	-	
UPT Tellulimpoe	Kepala Keluarga/ <i>Family</i>	-	-	Non Status
	Jiwa/ <i>People</i>	-	-	
UPT Watu	Kepala Keluarga/ <i>Family</i>	2	77	-
	Jiwa/ <i>People</i>	4	344	
Jumlah/Total	Kepala Keluarga/ Family	2	77	-
	Jiwa/People	4	344	

Catatan/*Note*: ...Sumber/*Source*: Dinas Penanaman Modal, Pelayanan Terpadu Satu Pintu, Tenaga Kerja dan Transmigrasi Kabupaten Soppeng/
Investment Service, One-Stop Integrated Service, Employment & Transmigration Office of Soppeng Regency

Tabel
Table 3.1.7

Banyaknya Transmigran yang Masih Dalam Pembinaan Menurut Unit Transmigrasi di Kabupaten Soppeng, 2017-2020
Number of Transmigrants Still in Coaching by Transmigration Unit in Soppeng Regency, 2017-2020

Unit Transmigrasi <i>Transmigration Unit</i>	Jumlah Transmigran (Kepala Keluarga)/ <i>Number of Transmigrants</i>			
	2017	2018	2019	2020
(1)	(2)	(3)	(4)	(5)
UPT Donri-Donri	150	150	-	-
UPT Tellulimpoe	100	100	-	-
UPT Watu	85	85	85	85
Jumlah/Total	335	335	85	85

Lanjutan Tabel/*Continued Table 3.1.7*

Unit Transmigrasi <i>Transmigration Unit</i>	Jumlah Transmigran (Orang)/ <i>Number of Transmigrants</i>			
	2017	2018	2019	2020
(1)	(6)	(7)	(8)	(9)
UPT Donri-Donri	548	548	-	-
UPT Tellulimpoe	320	320	-	-
UPT Watu	365	365	368	368
Jumlah/Total	1 233	1 233	368	368

Catatan/Note: ...

Sumber/Source: Dinas Penanaman Modal, Pelayanan Terpadu Satu Pintu, Tenaga Kerja dan Transmigrasi Kabupaten Soppeng/
Investment Service, One-Stop Integrated Service, Employment & Transmigration Office of Soppeng Regency

Tabel
Table 3.1.8

Migrasi Penduduk Menurut Kecamatan dan Klasifikasi Pindah di Kabupaten Soppeng, 2020
Population Migration by Subdistrict and Moving Classification in Soppeng Regency, 2020

Kecamatan Subdistrict	Pindah antar Provinsi/ Move between Provinces		
	Laki-Laki/Men	Perempuan/ Women	Jumlah/ Total
(1)	(2)	(3)	(4)
010. Marioriwawo	196	167	363
020. Lalabata	121	102	223
030. Liliraja	99	69	168
031. Ganra	48	46	94
032. Citta	46	44	90
040. Lilirilau	157	133	290
050. Donri-Donri	81	84	165
060. Marioriwawa	164	136	300
Jumlah/Total	912	781	1 693

Lanjutan Tabel/*Continued Table* 3.1.8

Kecamatan Subdistrict	Pindah antar Kabupaten/Kota/ <i>Move between Regencies/Cities</i>		
	Laki-Laki/ <i>Men</i>	Perempuan/ <i>Women</i>	Jumlah/ <i>Total</i>
(1)	(5)	(6)	(7)
010. Marioriwawo	131	159	290
020. Lalabata	142	155	297
030. Liliriaja	75	78	153
031. Ganra	26	31	57
032. Citta	31	19	50
040. Lilirilau	161	158	319
050. Donri-Donri	65	71	136
060. Marioriawa	95	87	182
Jumlah/Total	726	758	1 484

Catatan/*Note*: ...

Sumber/*Source*: Dinas Kependudukan dan Pencatatan Sipil Kabupaten Soppeng/*Population and Civil Registration Agency of soppeng Regency*

Tabel
Table 3.1.9

**Migrasi Penduduk Menurut Bulan dan Klasifikasi Pindah
di Kabupaten Soppeng, 2020**
*Population Migration by Month and Moving Classification
in Soppeng Regency, 2020*

Bulan Months	Pindah antar Provinsi/ Move between Provinces		
	Laki-Laki/Men	Perempuan/ Women	Jumlah/ Total
(1)	(2)	(3)	(4)
Januari/January	101	83	184
Februari/February	109	94	203
Maret/March	82	49	131
April/April	32	16	48
Mei/May	25	20	45
Juni/June	71	69	140
Juli/July	69	57	126
Agustus/August	72	78	150
September/September	85	87	172
Oktober/October	107	88	195
November/November	84	76	160
Desember/December	75	64	139
Jumlah/Total	912	781	1 693

Lanjutan Tabel/Continued Table 3.1.9

Bulan Months	Pindah antar Kabupaten/Kota/ Move between Regencies/Cities		
	Laki-Laki/Men	Perempuan/ Women	Jumlah/ Total
(1)	(2)	(3)	(4)
Januari/January	83	64	147
Februari/February	80	80	160
Maret/March	55	54	109
April/April	28	33	61
Mei/May	21	30	51
Juni/June	49	72	121
Juli/July	64	63	127
Agustus/August	68	51	119
September/September	74	91	165
Oktober/October	53	72	125
November/November	73	71	144
Desember/December	78	77	155
Jumlah/Total	726	758	1 484

Catatan/Note: ...

Sumber/Source: Dinas Kependudukan dan Pencatatan Sipil Kabupaten Soppeng/Population and Civil Registration Agency of soppeng Regency

Tabel
Table 3.1.10

**Migrasi Penduduk Menurut Kecamatan dan Klasifikasi
Datang di Kabupaten Soppeng, 2020**
*Population Migration by Subdistrict and Arrival
Classification in Soppeng Regency, 2020*

Kecamatan Subdistrict	Datang antar Provinsi/ Arrival between Provinces		
	Laki-Laki/Men	Perempuan/ Women	Jumlah/ Total
(1)	(2)	(3)	(4)
010. Marioriwawo	159	139	298
020. Lalabata	155	137	292
030. Liliraja	114	112	226
031. Ganra	52	50	102
032. Citta	55	34	89
040. Lilirilau	177	171	348
050. Donri-Donri	115	121	236
060. Marioriwawa	132	127	259
Jumlah/Total	959	891	1 850

Lanjutan Tabel/Continued Table 3.1.10

Kecamatan Subdistrict	Datang antar Kabupaten/Kota/ Arrival between Regencies/Cities		
	Laki-Laki/Men	Perempuan/ Women	Jumlah/ Total
(1)	(5)	(6)	(7)
010. Marioriwawo	106	106	212
020. Lalabata	225	217	442
030. Liliraja	87	89	176
031. Ganra	62	52	114
032. Citta	32	30	62
040. Lilirilau	159	150	309
050. Donri-Donri	75	70	145
060. Marioriwawa	77	78	155
Jumlah/Total	823	792	1615

Catatan/Note: ...

Sumber/Source: Dinas Kependudukan dan Pencatatan Sipil Kabupaten Soppeng/Population and Civil Registration Agency of soppeng Regency

Tabel
Table 3.1.11

**Migrasi Penduduk Menurut Bulan dan Klasifikasi Pindah
di Kabupaten Soppeng, 2020**
*Population Migration by Month and Moving Classification
in Soppeng Regency, 2020*

Bulan Months	Datang antar Provinsi/ Arrival between Provinces		
	Laki-Laki/Men	Perempuan/ Women	Jumlah/ Total
(1)	(2)	(3)	(4)
Januari/January	76	67	143
Februari/February	104	73	177
Maret/March	82	85	167
April/April	34	26	60
Mei/May	42	34	76
Juni/June	89	80	169
Juli/July	103	97	200
Agustus/August	75	64	139
September/September	98	81	179
Oktober/October	93	114	207
November/November	86	107	193
Desember/December	77	63	140
Jumlah/Total	959	891	1 850

Lanjutan Tabel/Continued Table 3.1.11

Bulan Months	Datang antar Kabupaten/Kota/ Arrival between Regencies/Cities		
	Laki-Laki/Men	Perempuan/ Women	Jumlah/ Total
(1)	(2)	(3)	(4)
Januari/January	92	86	178
Februari/February	70	63	133
Maret/March	90	75	165
April/April	26	25	51
Mei/May	28	21	49
Juni/June	83	86	169
Juli/July	55	60	115
Agustus/August	46	59	105
September/September	60	49	109
Oktober/October	56	53	109
November/November	114	122	236
Desember/December	103	93	196
Jumlah/Total	823	792	1 615

Catatan/Note: ...

Sumber/Source: Dinas Kependudukan dan Pencatatan Sipil Kabupaten Soppeng/Population and Civil Registration Agency of soppeng Regency

Tabel
Table 3.1.12

Jumlah Mutasi Penduduk Menurut Desa/Kelurahan dan Jenis Kelamin di Kabupaten Soppeng, 2020
Number of Population Mutation by Villages/Urban Villages and Gender in Soppeng Regency, 2020

Kecamatan Subdistrict	Lahir/Birth		Mati/Death	
	Laki-Laki/Men	Perempuan/ Women	Laki-Laki/Men	Perempuan/ Women
(1)	(2)	(3)	(4)	(5)
010. Marioriwawo	134	139	51	43
020. Lalabata	283	225	92	83
030. Liliraja	115	82	48	41
031. Ganra	42	54	20	27
032. Citta	21	24	10	7
040. Lilirilau	125	84	38	50
050. Donri-Donri	99	77	29	21
060. Marioriwawa	98	82	48	31
Jumlah/Total	917	767	336	303

Lanjutan Tabel/*Continued Table* 3.1.12

Kecamatan Subdistrict	Datang/ <i>In Migration</i>		Pindah/ <i>Out Migration</i>	
	Laki-Laki/ <i>Men</i>	Perempuan/ <i>Women</i>	Laki-Laki/ <i>Men</i>	Perempuan/ <i>Women</i>
(1)	(2)	(3)	(4)	(5)
010. Marioriwawo	265	245	327	326
020. Lalabata	380	354	263	257
030. Liliraja	201	201	174	147
031. Ganra	114	102	74	77
032. Citta	87	64	77	63
040. Lilirilau	336	321	318	291
050. Donri-Donri	190	191	146	155
060. Marioriawa	209	205	259	223
Jumlah/<i>Total</i>	1 782	1 683	1 638	1 539

Catatan/*Note*: ...Sumber/*Source*: Dinas Kependudukan dan Pencatatan Sipil Kabupaten Soppeng/*Population and Civil Registration Agency of soppeng Regency*

**3.2 KETENAGAKERJAAN
EMPLOYMENT**

Tabel 3.2.1 Jumlah Penduduk Berumur 15 Tahun Keatas Menurut Jenis Kegiatan Selama Seminggu yang Lalu dan Jenis Kelamin di Kabupaten Soppeng, 2020
Population Aged 15 Years and Over by Type of Activity During The Previous Week and Sex in Soppeng Regency, 2020

Kegiatan Utama <i>Main Activity</i>	Jenis Kelamin/Sex		Jumlah <i>Total</i>
	Laki-Laki <i>Male</i>	Perempuan <i>Female</i>	
(1)	(2)	(3)	(4)
Angkatan Kerja <i>Economically Active</i>	69 673	35 184	104 857
Bekerja/ <i>Working</i>	67 244	32 983	100 227
Pengangguran Terbuka <i>Unemployment</i>	2 429	2 201	4 630
Bukan Angkatan Kerja <i>Economically Inactive</i>	15 245	63 683	78 928
Sekolah/ <i>Attending School</i>	3 957	6 016	9 973
Mengurus Rumah Tangga <i>Housekeeping</i>	2 990	53 193	56 183
Lainnya/ <i>Others</i>	8 298	4 474	12 772
Jumlah/Total	84 918	98 867	183 785

Catatan/Note:

Sumber/Source: BPS, Survei Angkatan Kerja Nasional (Sakernas) Agustus/BPS-Statistics Indonesia, August National Labor Force Survey

Tabel
Table 3.2.2

Penduduk Berumur 15 Tahun ke Atas Menurut Pendidikan Tertinggi yang Ditamatkan dan Jenis Kegiatan Selama Seminggu yang Lalu di Kabupaten Soppeng, 2020
Population 15 Years of Age and Over by Educational Attainment and Type of Activity During the Previous Week in Soppeng Regency, 2020

Pendidikan Tertinggi yang Ditamatkan ¹ <i>Educational Attainment¹</i>	Angkatan Kerja/Economically Active			Persentase Bekerja terhadap Angkatan Kerja <i>Percentage of Working to Economically Active</i>
	Bekerja <i>Working</i>	Pengangguran ² <i>Unemployment²</i>	Jumlah Angkatan Kerja <i>Total of Economically Active</i>	
(1)	(2)	(3)	(4)	(5)
1	2 750	-	2 750	100,00
2	15 683	648	16 331	96,03
3	32 073	603	32 676	98,15
4	14 748	749	15 497	95,17
5	15 829	774	16 603	95,34
6	5 726	376	6 102	93,84
7	2 252	177	2 429	92,71
8	1 166	1 303	12 469	89,55
Jumlah/Total	100 227	4 630	104 857	95,58

Lanjutan Tabel/*Continued Table 3.2.2*

Pendidikan Tertinggi yang Ditamatkan ¹ <i>Educational Attainment¹</i>	Bukan Angkatan Kerja <i>Not Economically Active</i>	Jumlah Total	Persentase Angkatan Kerja terhadap Penduduk Usia Kerja <i>Percentage of Economically Active to Working Age Population</i>
(1)	(6)	(7)	(8)
1	4 927	7 677	64,18
2	17 708	34 039	52,02
3	20 660	53 336	38,74
4	15 926	31 423	50,68
5	11 460	28 063	40,84
6	3 421	9 523	35,92
7	1 420	3 849	36,89
8	3 406	15 875	21,46
Jumlah/Total	78 928	183 785	42,95

Catatan/Note: ¹ 1. Tidak/Belum Pernah Sekolah/ *No / Never been to School*
 2. Tidak/Belum Tamat SD/ *No / Have not Finished Elementary School*
 3. Sekolah Dasar/*Elementary School*
 4. SMP/*Junior High School*
 5. SMA Umum/*Senior High School*
 6. SMA Kejuruan/*Vocational High School*
 7. Diploma I/II/III/*Diploma I/II/III*
 8. Universitas/*University*

² 1. Mencari pekerjaan/*Looking for work*
 2. Mempersiapkan usaha/*Establishing a new business/firm*
 3. Merasa tidak mungkin mendapat pekerjaan/*Hopeless of job*
 4. Sudah punya pekerjaan tetapi belum mulai bekerja/*Have a job in future start*

Sumber/Source: BPS, Survei Angkatan Kerja Nasional (Sakernas) Agustus/BPS-Statistics Indonesia, August National Labor Force Survey

Tabel
Table 3.2.3**Penduduk Berumur 15 Tahun Ke Atas yang Bekerja Selama Seminggu yang Lalu Menurut Status Pekerjaan Utama dan Jenis Kelamin di Kabupaten Soppeng, 2020**
Population 15 Years of Age and Over who Worked During The Previous Week by Main Employment Status and Sex in Soppeng Regency, 2020

Status Pekerjaan Utama Main Employment Status	Laki-Laki Male	Perempuan Female	Jumlah Total
(1)	(2)	(3)	(4)
Berusaha sendiri <i>Own account worker</i>	32 857	8 597	41 454
Berusaha dibantu buruh tidak tetap/buruh tidak dibayar <i>Employer assisted by temporary worker/unpaid worker</i>	11 784	3 644	15 428
Berusaha dibantu buruh tetap/buruh dibayar <i>Employer assisted by permanent worker/paid worker</i>	2 003	276	2 279
Buruh/Karyawan/Pegawai/ <i>Employee</i>	12 222	12 659	24 881
Pekerja bebas <i>Casual worker</i>	2 624	721	3 345
Pekerja keluarga/tak dibayar <i>Family worker/unpaid worker</i>	5 754	7 086	12 840
Jumlah/Total	67 244	329 83	100 227

Catatan/Note: ...

Sumber/Source: BPS, Survei Angkatan Kerja Nasional (Sakernas) Agustus/BPS-Statistics Indonesia, August National Labor Force Survey

Tabel
Table 3.2.4

Banyaknya Pencari Kerja Menurut Tingkat Pendidikan yang Ditamatkan dan Jenis Kelamin di Kabupaten Soppeng, 2020
Number of Job Applicants by Education Attainment Levels and Sex in Soppeng Regency, 2020

Tingkat Pendidikan yang Ditamatkan <i>Educational Attainment Level</i>	Sisa Awal Tahun 2020/ <i>Residue of The Beginning of the Year 2020</i>	
	Laki-Laki/ <i>Men</i>	Perempuan/ <i>Women</i>
(1)	(2)	(3)
SD/ <i>Primary School</i>	2	-
SMP Sederajat/ <i>Junior High School</i>	3	-
SMA Sederajat/ <i>High School</i>	139	31
Diploma I-II	1	-
Diploma III	14	86
Diploma IV/ <i>S1/Bachelor</i>	66	134
S2-S3/ <i>Master/Doctoral</i>	2	11
Jumlah/Total	227	262

Lanjutan Tabel/*Continued Table 3.2.4*

Tingkat Pendidikan yang Ditamatkan <i>Educational Attainment Level</i>	Pencari Kerja di Bursa Kerja Online (BKOL)/ <i>Job Applicant in Online Job Market</i>			
	Terdaftar/ <i>Registered</i>		Tidak Terdaftar/ <i>Unregistered</i>	
	Laki-Laki/ <i>Men</i>	Perempuan/ <i>Women</i>	Laki-Laki/ <i>Men</i>	Perempuan/ <i>Women</i>
(1)	(4)	(5)	(6)	(7)
SD/ <i>Primary School</i>	8	-	-	-
SMP Sederajat/ <i>Junior High School</i>	7	-	-	-
SMA Sederajat/ <i>High School</i>	208	22	-	-
Diploma I-II	-	-	-	-
Diploma III	17	28	-	-
Diploma IV/ <i>S1/Bachelor</i>	135	99	-	-
S2-S3/ <i>Master/Doctoral</i>	-	2	-	-
Jumlah/Total	375	151	-	-

Lanjutan Tabel/*Continued Table 3.2.4*

Tingkat Pendidikan yang Ditematkan <i>Educational Attainment Level</i>	Pencari Kerja ditempatkan/ <i>Placed Job Applicant</i>		Pencari Kerja Dihapuskan/ <i>Deleted Job Applicant</i>		Sisa Akhir Tahun/ <i>Reminder of the Year</i>	
	Laki-Laki/ <i>Men</i>	Perempuan/ <i>Women</i>	Laki-Laki/ <i>Men</i>	Perempuan/ <i>Women</i>	Laki-Laki/ <i>Men</i>	Perempuan/ <i>Women</i>
(1)	(8)	(9)	(10)	(11)	(12)	(13)
SD/ <i>Primary School</i>	-	-	8	-	2	-
SMP Sederajat/ <i>Junior High School</i>	-	-	5	-	5	-
SMA Sederajat/ <i>High School</i>	-	-	181	31	166	22
Diploma I-II	-	-	1	-	-	-
Diploma III	-	-	31	93	-	21
Diploma IV/ S1/ <i>Bachelor</i>	-	-	154	180	47	53
S2-S3/ <i>Master/Doctoral</i>	-	-	1	1	1	12
Jumlah/Total	-	-	381	305	221	108

Catatan/*Note*: ...

Sumber/*Source*: Dinas Penanaman Modal, Pelayanan Terpadu Satu Pintu, Tenaga Kerja dan Transmigrasi Kabupaten Soppeng/
Investment Service, One-Stop Integrated Service, Employment & Transmigration Office of Soppeng Regency

Tabel 3.2.5 **Banyaknya Pencari Kerja 10 Tahun keatas Menurut Kelompok Umur dan Jenis Kelamin di Kabupaten Soppeng, 2020**
Number of Job Seekers 10 Years and Over According to Age Group and Gender in Soppeng Regency, 2020

Kelompok Umur Age Group	Sisa Awal Tahun 2020/ Residue of The Beginning of the Year 2020	
	Laki-Laki/Men	Perempuan/ Women
(1)	(2)	(3)
10-14	-	-
15-19	38	21
20-29	162	223
30-44	27	18
45-54	-	-
55+	-	-
Jumlah/Total	227	262

Lanjutan Tabel/*Continued Table* 3.2.5

Kelompok Umur <i>Age Group</i>	Pencari Kerja di Bursa Kerja Online (BKOL)/ <i>Job Applicant in Online Job Market</i>			
	Terdaftar/ <i>Registered</i>		Tidak Terdaftar/ <i>Unregistered</i>	
	Laki-Laki/ <i>Men</i>	Perempuan/ <i>Women</i>	Laki-Laki/ <i>Men</i>	Perempuan/ <i>Women</i>
(1)	(4)	(5)	(6)	(7)
10-14	-	-	-	-
15-19	65	7	-	-
20-29	241	132	-	-
30-44	59	10	-	-
45-54	10	2	-	-
55+	-	-	-	-
Jumlah/Total	375	151	-	-

Lanjutan Tabel/Continued Table 3.2.5

Kelompok Umur Age Group	Pencari Kerja ditempatkan/ Placed Job Applicant		Pencari Kerja Dihapuskan/ Deleted Job Applicant		Sisa Akhir Tahun/ Reminder of the Year	
	Laki-Laki/ Men	Perempuan/ Women	Laki-Laki/ Men	Perempuan/ Women	Laki-Laki/ Men	Perempuan/ Women
(1)	(8)	(9)	(10)	(11)	(12)	(13)
10-14	-	-	-	-	-	-
15-19	-	-	64	8	39	20
20-29	-	-	271	295	132	60
30-44	-	-	43	1	43	27
45-54	-	-	3	1	7	1
55+	-	-	-	-	-	-
Jumlah/Total	-	-	381	305	221	108

Catatan/Note: ...

Sumber/Source: Dinas Penanaman Modal, Pelayanan Terpadu Satu Pintu, Tenaga Kerja dan Transmigrasi Kabupaten Soppeng/
Investment Service, One-Stop Integrated Service, Employment & Transmigration Office of Soppeng Regency

SOSIAL DAN KESEJAHTERAAN RAKYAT

BAB 4

Social and Welfare



Jumlah Sekolah

Number of Schools

506

Sumber/Source:

*Kementerian Pendidikan dan Kebudayaan/ Ministry of Educations and Culture
Kementrian Agama Kabupaten Soppeng/ Ministry of Religious of Soppeng Regency*

Jumlah Sarana Kesehatan

Number of Health Facilities

462



Sumber/Source: Dinas Kesehatan Kabupaten Soppeng/ Health Office of Soppeng Regency

PENJELASAN TEKNIS

1. Sekolah adalah lembaga untuk para siswa pengajaran siswa/murid di bawah pengawasan guru. Sebagian besar negara memiliki sistem pendidikan formal yang umumnya wajib.
2. Guru adalah pendidik dan pengajar pada pendidikan anak usia dini jalur sekolah atau pendidikan formal, pendidikan dasar, dan pendidikan menengah.
3. Murid biasanya digunakan untuk seseorang yang mengikuti suatu program pendidikan di sekolah atau lembaga pendidikan lainnya, di bawah bimbingan seorang atau beberapa guru.
4. Rasio murid-guru adalah perbandingan antara jumlah murid terhadap jumlah guru.
5. Tenaga kesehatan adalah setiap orang yang mengabdikan diri dalam bidang kesehatan serta memiliki pengetahuan dan/atau keterampilan melalui pendidikan di bidang kesehatan yang untuk jenis tertentu memerlukan kewenangan untuk melakukan upaya kesehatan.
6. Keluhan kesehatan adalah gangguan terhadap kondisi fisik maupun jiwa, termasuk karena kecelakaan, atau hal lain yang menyebabkan terganggunya kegiatan sehari-hari. Pada umumnya keluhan kesehatan utama yang banyak dialami oleh penduduk adalah panas, sakit

TECHNICAL NOTES

1. *The school is an institution for Pupils teaching Pupils / Pupils under the supervision of the teacher. Most countries have a formal education system that is generally compulsory.*
2. *The teacher is an educator and instructor in early childhood education through school or formal education, basic education and secondary education.*
3. *Pupils are usually used for someone who is attending an education program in a school or other educational institution, under the guidance of one or several teachers.*
4. *Student-teacher ratio is the ratio between the number of Pupils to the number of teachers.*
5. *Health worker is every person who devotes himself in the field of health and has knowledge and / or skills through education in the field of health which for certain types requires authority to carry out health efforts.*
6. *Health complaints are disturbances to physical and mental conditions, including due to accidents, or other things that cause disruption of daily activities. In general, the main health complaints experienced by many residents are heat, headaches, coughs, colds, diarrhea, asthma / shortness of breath, toothache. People suffering from chronic diseases are considered to have health complaints even*

- kepala, batuk, pilek, diare, asma/ sesak nafas, sakit gigi. Orang yang menderita penyakit kronis dianggap mempunyai keluhan kesehatan walaupun pada waktu survei (satu bulan terakhir) yang bersangkutan tidak kambuh penyakitnya.
7. Fasilitas kesehatan atau yang sering diakronimkan faskes adalah istilah umum yang merujuk kepada sarana atau prasarana atau perlengkapan yang diwujudkan dalam bentuk pelayanan yang disenggarakan oleh pemerintah, pemerintah daerah, atau swasta bagi masyarakat dengan tujuan untuk menjaga atau meningkatkan kesehatan melalui tindakan preventif, kuratif maupun rehabilitatif.
 8. Jumlah Desa/Kelurahan yang Mengalami Bencana Alam merupakan banyaknya wilayah administrasi terkecil setingkat desa di Indonesia (desa, kelurahan, UPT/SPT, dan lainnya) yang mengalami bencana alam.
 9. Agama adalah sistem yang mengatur tata keimanan (kepercayaan) dan peribadatan kepada Tuhan Yang Mahakuasa serta tata kaidah yang berhubungan dengan pergaulan manusia dan manusia serta lingkungannya.
 10. Tempat peribadatan adalah sebuah tempat yang digunakan oleh umat beragama untuk *though during the survey (last one month) the disease did not relapse.*
 7. *Health facilities or health facilities that are often referred to as health facilities are general terms that refer to facilities or infrastructure or equipment that are realized in the form of services provided by the government, local government, or the private sector for the community with the aim of maintaining or improving health through prevenrif, curative or rehabilitative measures.*
 8. *Number of villages / sub-districts experiencing natural disasters experienced natural disasters.*
 9. *Religion is a system that regulates the order of faith (belief) and worship of Almighty God and the rules of association relating to the association of humans and humans and their environment.*
 10. *Place of worship, place of worship, place of worship is a place used by religious people to worship according to the teachings of their respective religions or beliefs.*
 11. *APM is the proportion of the population in certain age groups of education eho are still attending school to the population in that age group.*
 12. *APK is the proportion of school children at a certain level to the population at a certain age group.*
 13. *AMH is the proportion of population aged 15 years and over who have the ability to read and write simple sentences in latin, arabic and other*

- beribadah menurut ajaran agama atau kepercayaan mereka masing-masing.
11. APM adalah proporsi penduduk pada kelompok umur jenjang pendidikan tertentu yang masih bersekolah terhadap penduduk pada kelompok umur tersebut.
 12. APK adalah proporsi anak sekolah pada suatu jenjang tertentu terhadap penduduk pada kelompok usia tertentu.
 13. AMH adalah proporsi penduduk berusia 15 tahun ke atas yang memiliki kemampuan membaca dan menulis kalimat sederhana dalam huruf latin, arab dan lainnya.
 14. Garis kemiskinan adalah representasi dari jumlah rupiah minimum yang dibutuhkan untuk memenuhi kebutuhan pokok minimum makanan yang setara dengan 2100 kilokalori per kapita per hari dan kebutuhan pokok bukan makanan.
 15. Indeks kedalaman kemiskinan adalah ukuran rata-rata kesenjangan pengeluaran masing-masing penduduk miskin terhadap garis kemiskinan.
 16. Indeks keparahan kemiskinan adalah gambaran penyebaran pengeluaran di antara penduduk miskin.
 17. Penduduk miskin adalah penduduk yang memiliki rata-rata pengeluaran per kapita per bulan di bawah garis kemiskinan.
14. *The poverty line is a representation of the minimum rupiah amount needed to meet basic food minimum needs which is equivalent to 2100 kilocalories per capita per day and basic non-food basic needs.*
 15. *The poverty depth index is a measure of the average expenditure gap of each poor population against the poverty line.*
 16. *The poverty severity index is a picture of the distribution of spending among the poor.*
 17. *Poor population is the population that has an average expenditure per capita per month below the poverty line.*

ULASAN

1. Pada tahun 2020, setiap kecamatan telah memiliki fasilitas pendidikan untuk tingkat SD, SMP dan SMU. Sementara untuk SMK, ada 3 kecamatan yang belum memiliki
2. Beberapa fasilitas kesehatan di kabupaten Soppeng pada tahun 2020 diantaranya 1 rumah sakit, 17 puskesmas, 44 puskesmas pembantu dan 328 posyandu.
3. Tenaga kesehatan yang tercatat pada tahun 2020 diantaranya 82 dokter, 287 perawat, 143 bidan, 40 tenaga kefarmasian dan 44 tenaga gizi.

REVIEW

1. *In the year 2020, each subdistrict has had educational facilities for Elementary, Junior and High school level. While for Vocational school level, there are 3 sub-districts that do not have*
2. *Some health facilities in Soppeng Regency in 2019 among them are 1 hospital, 17 public health center, 44 public health center helper and 328 integratd service post.*
3. *Health workers recorded in 2019 among them are 82 doctors, 287 nurses, 143 midwives, 40 pharmaceutical and 44 nutritionist*

<https://soppengkal.com>

Gambar 4.1
Figures

Jumlah Desa/Kelurahan yang Memiliki Fasilitas Sekolah Menurut Tingkat Pendidikan di Kabupaten Soppeng, 2020
Number of Villages/Urban Village Having Educational Facilities by Educational Level in Soppeng Regency, 2020

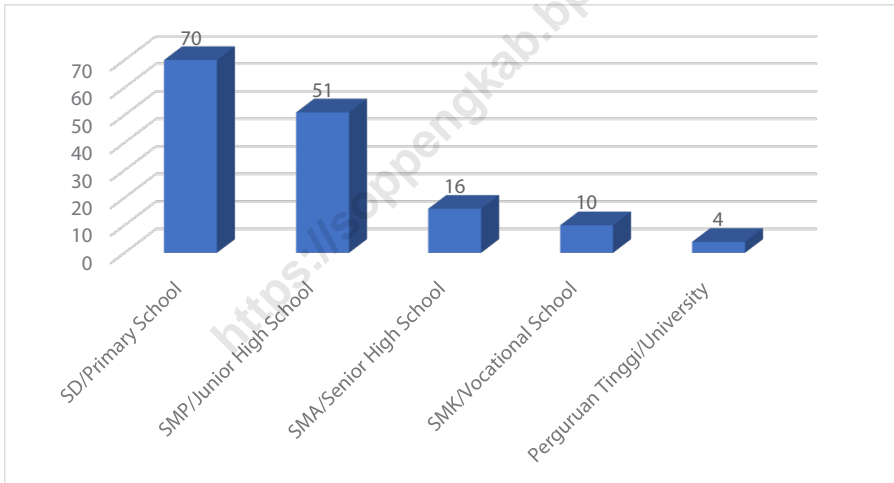

Sumber/Source : BPS, Pendataan Potensi Desa (Podes)/ BPS–Statistics Indonesia, Village Potential Data Collection

Gambar 4.2
Figures

Jumlah Desa/Kelurahan Yang Memiliki Sarana Kesehatan Menurut Kecamatan di Kabupaten Soppeng, 2020
Number of Villages/Urban Village Having Health Facilities by Subdistrict in Soppeng Regency, 2020

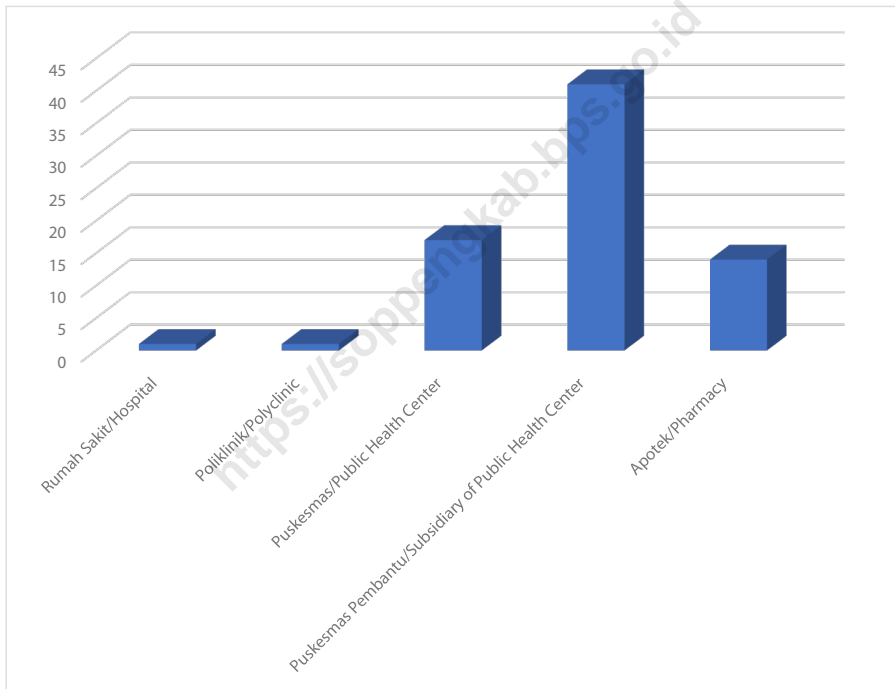

Sumber/Source : BPS, Pendataan Potensi Desa (Podes)/ BPS–Statistics Indonesia, Village Potential Data Collection

4.1 PENDIDIKAN EDUCATION

Tabel
Table 4.1.1

Jumlah Sekolah, Guru, dan Murid Taman Kanak-Kanak (TK) di Bawah Kementerian Pendidikan dan Kebudayaan Menurut Kecamatan di Kabupaten Soppeng, 2019/2020 dan 2020/2021
Number of Schools, Teachers, and Pupils in Kindergarten Under The Ministry of Education and Culture by Subdistrict in Soppeng Regency, 2019/2020 dan 2020/2021

Kecamatan Subdistrict	Negeri/Public		Sekolah/Schools Swasta/Private		Jumlah/Total	
	2019/2020	2020/2021	2019/2020	2020/2021	2019/2020	2020/2021
	(1)	(2)	(3)	(4)	(5)	(6)
010. Marioriwawo	3	3	16	16	19	19
020. Lalabata	4	4	12	12	16	16
030. Liliraja	3	3	5	5	8	8
031. Ganra	-	...	4	4	4	4
032. Citta	1	1	3	3	4	4
040. Lilirilau	2	2	11	11	13	13
050. Donri-Donri	1	1	9	9	10	10
060. Marioriawa	1	1	4	4	5	5
7312. Soppeng	15	15	64	64	79	79

Lanjutan Tabel/*Continued Table 4.1.1*

Kecamatan Subdistrict	Guru/Teachers					
	Negeri/Public		Swasta/Private		Jumlah/Total	
	2019/2020	2020/2021	2019/2020	2020/2021	2019/2020	2020/2021
(1)	(8)	(9)	(10)	(11)	(12)	(13)
010. Marioriwawo	16	16	38	36	54	52
020. Lalabata	24	30	39	40	63	70
030. Liliriaja	16	16	18	17	34	33
031. Ganra	-	-	10	8	10	8
032. Citta	5	5	12	11	17	16
040. Lilirilau	10	11	29	21	39	32
050. Donri-Donri	4	4	21	17	25	21
060. Marioriawa	2	4	11	9	13	13
7312. Soppeng	77	86	178	159	255	245

Lanjutan Tabel/*Continued Table 4.1.1*

Kecamatan Subdistrict	Murid/Pupils					
	Negeri/Public		Swasta/Private		Jumlah/Total	
	2019/2020	2020/2021	2019/2020	2020/2021	2019/2020	2020/2021
(1)	(14)	(15)	(16)	(17)	(18)	(19)
010. Marioriwawo	287	196	394	373	681	569
020. Lalabata	337	295	473	433	810	728
030. Liliriaja	178	155	256	257	434	412
031. Ganra	-	-	82	97	82	97
032. Citta	56	48	83	86	139	134
040. Lilirilau	139	96	305	283	444	379
050. Donri-Donri	61	66	283	260	344	326
060. Marioriwawa	50	39	136	122	186	161
7312. Soppeng	1 108	895	2 012	1 911	3 120	2 806

Catatan/Note:

Sumber/Source: Dinas Pendidikan dan Kebudayaan Kabupaten Soppeng/ *Education Office of Soppeng Regency*

Tabel
Table 4.1.2

**Jumlah Sekolah, Guru, dan Murid Raudatul Athfal (RA)
di Bawah Kementerian Agama Menurut Kecamatan di
Kabupaten Soppeng, 2019/2020 dan 2020/2021**
*Number of Schools, Teachers, and Pupils in Raudatul Athfal
(RA) Under The Ministry of Religious Affairs by Subdistrict in
Soppeng Regency, 2019/2020 dan 2020/2021*

Kecamatan Subdistrict	Sekolah/Schools		Guru/Teachers		Murid/Pupils	
	2019/2020	2020/2021	2019/2020	2020/2021	2019/2020	2020/2021
(1)	(2)	(3)	(4)	(5)	(6)	(7)
010. Marioriwawo	9	9	23	23	173	173
020. Lalabata	7	7	21	21	158	158
030. Liliriaja	11	11	35	35	238	238
031. Ganra	6	6	20	20	155	155
032. Citta	-	-	-	-	-	-
040. Lilirilau	4	3	7	7	77	77
050. Donri-Donri	5	5	18	18	118	118
060. Marioriwawa	10	11	40	40	400	400
7312. Soppeng	52	52	164	164	1319	1319

Catatan/Note: ...

Sumber/Source: Kementerian Agama Kabupaten Soppeng/ Ministry of Religious of Soppeng Regency

Tabel
Table 4.1.3

**Jumlah Sekolah, Guru, dan Murid Sekolah Dasar (SD)
di Bawah Kementerian Pendidikan dan Kebudayaan
Menurut Kecamatan di Kabupaten Soppeng, 2019/2020
dan 2020/2021**
*Number of Schools, Teachers, and Pupils in Primary Schools
Under The Ministry of Education and Culture by Subdistrict
in Soppeng Regency, 2019/2020 dan 2020/2021*

Kecamatan Subdistrict	Sekolah/Schools					
	Negeri/Public		Swasta/Private		Jumlah/Total	
	2019/2020	2020/2021	2019/2020	2020/2021	2019/2020	2020/2021
(1)	(2)	(3)	(4)	(5)	(6)	(7)
010. Marioriwawo	50	50	-	-	50	50
020. Lalabata	39	39	2	2	41	41
030. Liliriaja	33	33	-	-	33	33
031. Ganra	13	13	1	1	14	14
032. Citta	8	8	-	-	8	8
040. Lilirilau	51	51	-	-	51	51
050. Donri-Donri	28	28	-	-	28	28
060. Marioriawa	28	28	-	-	28	28
7312. Soppeng	250	250	3	3	253	253

Lanjutan Tabel/Continued Table 4.1.3

Kecamatan Subdistrict	Guru ¹ /Teachers ¹					
	Negeri/Public		Swasta/Private		Jumlah/Total	
	2019/2020	2020/2021	2019/2020	2020/2021	2019/2020	2020/2021
(1)	(8)	(9)	(10)	(11)	(12)	(13)
010. Marioriwawo	488	482	-	-	488	482
020. Lalabata	696	573	19	24	715	597
030. Liliraja	334	335	-	-	334	335
031. Ganra	138	144	11	10	149	154
032. Citta	82	81	-	-	82	81
040. Lilirilau	409	418	-	-	409	418
050. Donri-Donri	313	305	-	-	313	305
060. Marioriwawa	282	280	-	-	282	280
7312. Soppeng	2 742	2 618	30	34	2 772	2 652

Lanjutan Tabel/*Continued Table 4.1.3*

Kecamatan Subdistrict	Murid/Pupils					
	Negeri/Public		Swasta/Private		Jumlah/Total	
	2019/2020	2020/2021	2019/2020	2020/2021	2019/2020	2020/2021
(1)	(14)	(15)	(16)	(17)	(18)	(19)
010. Marioriwawo	3 917	3 853	-	-	3 917	3 853
020. Lalabata	4 531	4 468	195	245	4 726	4 713
030. Liliraja	2 410	2 377	-	-	2 410	2 377
031. Ganra	773	781	62	56	835	837
032. Citta	594	584	-	-	594	584
040. Lilirilau	3 086	2 995	-	-	3 086	2 995
050. Donri-Donri	2 173	2 122	-	-	2 173	2 122
060. Marioriwawa	2 505	2 511	-	-	2 505	2 511
7312. Soppeng	19 989	19 691	257	301	20 246	19 992

Catatan/Note: ¹ Jumlah guru termasuk kepala sekolah dan guru/*The total of teachers including headmaster and teacher*

Sumber/Source: Kementerian Pendidikan dan Kebudayaan, Data Semester Ganji/*Ministry of Educations and Culture, Odd Semester Data*

Tabel
Table 4.1.4

Jumlah Sekolah, Guru, dan Murid Madrasah Ibtidaiyah (MI) di Bawah Kementerian Agama Menurut Kecamatan Menurut Kecamatan di Kabupaten Soppeng, 2019/2020 dan 2020/2021

Number of Schools, Teachers, and Pupils in Madrasah Ibtidaiyah (MI) Under The Ministry of Religious Affairs by Subdistrict in Soppeng Regency, 2019/2020 dan 2020/2021

Kecamatan Subdistrict	Sekolah/Schools					
	Negeri/Public		Swasta/Private		Jumlah/Total	
	2019/2020	2020/2021	2019/2020	2020/2021	2019/2020	2020/2021
(1)	(2)	(3)	(4)	(5)	(6)	(7)
010. Marioriwawo	-	-	8	8	8	8
020. Lalabata	-	-	3	4	3	4
030. Liliriaja	-	-	-	-	-	-
031. Ganra	-	-	2	2	2	2
032. Citta	-	-	2	2	2	2
040. Lilirilau	-	-	3	2	3	2
050. Donri-Donri	-	-	1	1	1	1
060. Marioriawa	1	1	-	-	1	1
7312. Soppeng	1	1	19	19	20	20

Lanjutan Tabel/*Continued Table* 4.1.4

Kecamatan Subdistrict	Guru/Teachers					
	Negeri/Public		Swasta/Private		Jumlah/Total	
	2019/2020	2020/2021	2019/2020	2020/2021	2019/2020	2020/2021
(1)	(8)	(9)	(10)	(11)	(12)	(13)
010. Marioriwawo	-	-	67	79	67	79
020. Lalabata	-	-	27	29	27	29
030. Liliriaja	-	-	-	-	-	-
031. Ganra	-	-	15	16	15	16
032. Citta	-	-	14	15	14	15
040. Lilirilau	-	-	21	16	21	16
050. Donri-Donri	-	-	10	11	10	11
060. Marioriawa	26	33	-	-	26	33
7312. Soppeng	26	33	154	166	180	199

Lanjutan Tabel/*Continued Table 4.1.4*

Kecamatan Subdistrict	Murid/Pupils					
	Negeri/Public		Swasta/Private		Jumlah/Total	
	2019/2020	2020/2021	2019/2020	2020/2021	2019/2020	2020/2021
(1)	(14)	(15)	(16)	(17)	(18)	(19)
010. Marioriwawo	-	-	435	424	435	424
020. Lalabata	-	-	78	80	78	80
030. Liliriaja	-	-	-	-	-	-
031. Ganra	-	-	124	128	124	128
032. Citta	-	-	57	58	57	58
040. Lilirilau	-	-	115	56	115	56
050. Donri-Donri	-	-	39	38	39	38
060. Marioriawa	290	282	-	-	290	282
7312. Soppeng	290	282	848	784	1 138	1 066

Catatan/Note: ...

Sumber/Source: Kementerian Agama Kabupaten Soppeng/ Ministry of Religious of Soppeng Regency

Tabel
Table 4.1.5

Jumlah Sekolah, Guru, dan Murid Sekolah Menengah Pertama (SMP) di Bawah Kementerian Pendidikan dan Kebudayaan Menurut Kecamatan di Kabupaten Soppeng, 2019/2020 dan 2020/2021
Number of Schools, Teachers, and Pupils in Lower Secondary Schools Under The Ministry of Education and Culture by Subdistrict in Soppeng Regency, 2019/2020 dan 2020/2021

Kecamatan Subdistrict	Sekolah/Schools					
	Negeri/Public		Swasta/Private		Jumlah/Total	
	2019/2020	2020/2021	2019/2020	2020/2021	2019/2020	2020/2021
(1)	(2)	(3)	(4)	(5)	(6)	(7)
010. Marioriwawo	5	5	1	1	6	6
020. Lalabata	5	5	1	1	6	6
030. Liliraja	4	4	1	1	5	5
031. Ganra	1	1	2	2	3	3
032. Citta	3	3	-	-	3	3
040. Lilirilau	5	5	1	1	6	6
050. Donri-Donri	3	3	1	1	4	4
060. Marioriawa	5	5	-	-	5	5
7312. Soppeng	31	31	7	7	38	38

Lanjutan Tabel/Continued Table 4.1.5

Kecamatan Subdistrict	Guru ¹ /Teachers ¹					
	Negeri/Public		Swasta/Private		Jumlah/Total	
	2019/2020	2020/2021	2019/2020	2020/2021	2019/2020	2020/2021
(1)	(8)	(9)	(10)	(11)	(12)	(13)
010. Marioriwawo	108	115	12	15	120	130
020. Lalabata	179	171	13	13	192	184
030. Liliraja	85	87	16	15	101	102
031. Ganra	17	18	33	33	50	51
032. Citta	32	34	-	-	32	34
040. Lilirilau	383	116	7	12	390	128
050. Donri-Donri	43	74	18	19	61	93
060. Marioriawa	100	100	-	-	100	100
7312. Soppeng	947	715	99	107	1 046	822

Lanjutan Tabel/*Continued Table* 4.1.5

Kecamatan Subdistrict	Murid/Pupils					
	Negeri/Public		Swasta/Private		Jumlah/Total	
	2019/2020	2020/2021	2019/2020	2020/2021	2019/2020	2020/2021
(1)	(14)	(15)	(16)	(17)	(18)	(19)
010. Marioriwawo	1 002	1 025	138	133	1 140	1 158
020. Lalabata	1 527	1 544	124	132	1 651	1 676
030. Liliraja	613	598	120	123	733	721
031. Ganra	127	121	257	271	384	392
032. Citta	286	278	-	-	286	278
040. Lilirilau	1 103	1 091	36	38	1 139	1 129
050. Donri-Donri	501	535	207	218	708	753
060. Marioriawa	1 001	967	-	-	1 001	967
7312. Soppeng	6 160	6 159	882	915	7 042	7 074

Catatan/Note: ¹ Jumlah guru termasuk kepala sekolah dan guru/*The total of teachers including headmaster and teacher*

Sumber/Source: Kementerian Pendidikan dan Kebudayaan, Data Semester Ganji/*Ministry of Educations and Culture, Odd Semester Data*

Tabel
Table 4.1.6

Jumlah Sekolah, Guru, dan Murid Madrasah Tsanawiyah (MTs) di Bawah Kementerian Agama Menurut Kecamatan di Kabupaten Soppeng, 2019/2020 dan 2020/2021
Number of Schools, Teachers, and Pupils in Madrasah Tsanawiyah (MTs) Under The Ministry of Religious Affairs by Subdistrict in Soppeng Regency , 2019/2020 dan 2020/2021

Kecamatan Subdistrict	Sekolah/Schools					
	Negeri/Public		Swasta/Private		Jumlah/Total	
	2019/2020	2020/2021	2019/2020	2020/2021	2019/2020	2020/2021
(1)	(2)	(3)	(4)	(5)	(6)	(7)
010. Marioriwawo	1	1	7	7	8	8
020. Lalabata	-	-	5	5	5	5
030. Liliriaja	-	-	5	5	5	5
031. Ganra	-	-	2	2	2	2
032. Citta	-	-	2	2	2	2
040. Lilirilau	-	-	4	4	4	4
050. Donri-Donri	-	-	4	4	4	4
060. Marioriawa	-	-	3	3	3	3
7312. Soppeng	1	1	32	32	33	33

Lanjutan Tabel/*Continued Table* 4.1.6

Kecamatan Subdistrict	Guru/Teachers					
	Negeri/Public		Swasta/Private		Jumlah/Total	
	2019/2020	2020/2021	2019/2020	2020/2021	2019/2020	2020/2021
(1)	(8)	(9)	(10)	(11)	(12)	(13)
010. Marioriwawo	36	41	66	78	102	119
020. Lalabata	-	-	92	85	92	85
030. Liliriaja	-	-	78	76	78	76
031. Ganra	-	-	35	44	35	44
032. Citta	-	-	21	18	21	18
040. Lilirilau	-	-	51	36	51	36
050. Donri-Donri	-	-	44	38	44	38
060. Marioriawa	-	-	44	40	44	40
7312. Soppeng	36	41	431	415	467	456

Lanjutan Tabel/*Continued Table 4.1.6*

Kecamatan Subdistrict	Murid/Pupils					
	Negeri/Public		Swasta/Private		Jumlah/Total	
	2019/2020	2020/2021	2019/2020	2020/2021	2019/2020	2020/2021
(1)	(14)	(15)	(16)	(17)	(18)	(19)
010. Marioriwawo	500	451	523	468	1 023	919
020. Lalabata	-	-	840	1 008	840	1 008
030. Liliraja	-	-	594	528	594	528
031. Ganra	-	-	297	309	297	309
032. Citta	-	-	62	65	62	65
040. Lilirilau	-	-	240	251	240	251
050. Donri-Donri	-	-	213	224	213	224
060. Marioriawa	-	-	407	383	407	383
7312. Soppeng	500	451	3 176	3 236	3 676	3 687

Catatan/Note: ...

Sumber/Source: Kementerian Agama Kabupaten Soppeng/ Ministry of Religious of Soppeng Regency

Tabel
Table 4.1.7

Jumlah Sekolah, Guru, dan Murid Sekolah Menengah Atas (SMA) di Bawah Kementerian Pendidikan dan Kebudayaan Menurut Kecamatan di Kabupaten Soppeng, 2019/2020 dan 2020/2021
Number of Schools, Teachers, and Pupils in Upper Secondary Schools Under The Ministry of Education and Culture by Subdistrict in Soppeng Regency, 2019/2020 dan 2020/2021

Kecamatan Subdistrict	Sekolah/Schools					
	Negeri/Public		Swasta/Private		Jumlah/Total	
	2019/2020	2020/2021	2019/2020	2020/2021	2019/2020	2020/2021
(1)	(2)	(3)	(4)	(5)	(6)	(7)
010. Marioriwawo	1	1	-	-	1	1
020. Lalabata	3	3	2	2	5	5
030. Liliriaja	1	1	1	1	2	2
031. Ganra	-	-	-	-	-	-
032. Citta	-	-	-	-	-	-
040. Lilirilau	1	1	1	1	2	2
050. Donri-Donri	1	1	-	-	1	1
060. Marioriwawa	1	1	-	-	1	1
7312. Soppeng	8	8	4	4	12	12

Lanjutan Tabel/Continued Table 4.1.7

Kecamatan Subdistrict	Guru ¹ /Teachers ¹					
	Negeri/Public		Swasta/Private		Jumlah/Total	
	2019/2020	2020/2021	2019/2020	2020/2021	2019/2020	2020/2021
(1)	(8)	(9)	(10)	(11)	(12)	(13)
010. Marioriwawo	31	38	-	-	31	38
020. Lalabata	131	139	7	9	138	148
030. Liliraja	69	68	7	7	76	75
031. Ganra	-	-	-	-	-	-
032. Citta	-	-	-	-	-	-
040. Lilirilau	39	42	5	6	44	48
050. Donri-Donri	37	40	-	-	37	40
060. Marioriawa	33	38	-	-	33	38
7312. Soppeng	340	365	19	22	359	387

Lanjutan Tabel/*Continued Table* 4.1.7

Kecamatan Subdistrict	Murid/Pupils					
	Negeri/Public		Swasta/Private		Jumlah/Total	
	2019/2020	2020/2021	2019/2020	2020/2021	2019/2020	2020/2021
(1)	(14)	(15)	(16)	(17)	(18)	(19)
010. Marioriwawo	589	582	-	-	589	582
020. Lalabata	1 463	1 360	71	41	1 534	1 401
030. Liliriaja	1 022	932	83	56	1 105	988
031. Ganra	-	-	-	-	-	-
032. Citta	-	-	-	-	-	-
040. Lilirilau	505	535	55	39	560	574
050. Donri-Donri	401	403	-	-	401	403
060. Marioriwawa	518	469	-	-	518	469
7312. Soppeng	4 498	4 281	209	136	4 707	4 417

Catatan/Note: ¹ Jumlah guru termasuk kepala sekolah dan guru/*The total of teachers including headmaster and teacher*

Sumber/Source: Kementerian Pendidikan dan Kebudayaan, Data Semester Ganjil/*Ministry of Educations and Culture, Odd Semester Data*

Tabel
Table 4.1.8

Jumlah Sekolah, Guru, dan Murid Sekolah Menengah Kejuruan (SMK) di Bawah Kementerian Pendidikan dan Kebudayaan Menurut Kecamatan di Kabupaten Soppeng, 2019/2020 dan 2020/2021
Number of Schools, Teachers, and Pupils in Vocational High Schools Under The Ministry of Education and Culture by Subdistrict in Soppeng Regency, 2019/2020 dan 2020/2021

Kecamatan Subdistrict	Sekolah/Schools					
	Negeri/Public		Swasta/Private		Jumlah/Total	
	2019/2020	2020/2021	2019/2020	2020/2021	2019/2020	2020/2021
(1)	(2)	(3)	(4)	(5)	(6)	(7)
010. Marioriwawo	1	1	1	1	2	2
020. Lalabata	2	2	4	3	6	5
030. Liliraja	2	1	4	-	6	1
031. Ganra	-	-	-	-	-	-
032. Citta	-	-	-	-	-	-
040. Lilirilau	-	-	1	1	1	1
050. Donri-Donri	-	-	-	-	-	-
060. Marioriawa	1	1	-	-	1	1
7312. Soppeng	6	5	10	5	16	10

Lanjutan Tabel/*Continued Table 4.1.8*

Kecamatan Subdistrict	Guru ¹ /Teachers ¹					
	Negeri/Public		Swasta/Private		Jumlah/Total	
	2019/2020	2020/2021	2019/2020	2020/2021	2019/2020	2020/2021
(1)	(8)	(9)	(10)	(11)	(12)	(13)
010. Marioriwawo	31	34	20	20	51	54
020. Lalabata	131	137	81	74	212	211
030. Liliriaja	34	38	-	-	34	38
031. Ganra	-	-	-	-	-	-
032. Citta	-	-	-	-	-	-
040. Lilirilau	-	-	18	19	18	19
050. Donri-Donri	-	-	-	-	-	-
060. Marioriawa	22	23	-	-	22	23
7312. Soppeng	218	232	119	113	337	345

Lanjutan Tabel/*Continued Table* 4.1.8

Kecamatan Subdistrict	Murid/Pupils					
	Negeri/Public		Swasta/Private		Jumlah/Total	
	2019/2020	2020/2021	2019/2020	2020/2021	2019/2020	2020/2021
(1)	(14)	(15)	(16)	(17)	(18)	(19)
010. Marioriwawo	495	503	174	157	669	660
020. Lalabata	1 682	1 681	446	429	2 128	2 110
030. Liliriaja	655	671	-	-	655	671
031. Ganra	-	-	-	-	-	-
032. Citta	-	-	-	-	-	-
040. Lilirilau	-	-	50	47	50	47
050. Donri-Donri	-	-	-	-	-	-
060. Marioriawa	210	232	-	-	210	232
7312. Soppeng	3 042	3 087	670	633	3 712	3 720

Catatan/Note: ¹ Jumlah guru termasuk kepala sekolah dan guru/*The total of teachers including headmaster and teacher*

Sumber/Source: Kementerian Pendidikan dan Kebudayaan, Data Semester Ganji/*Ministry of Educations and Culture, Odd Semester Data*

Tabel
Table 4.1.9

**Jumlah Sekolah, Guru, dan Murid Madrasah Aliyah (MA)
di Bawah Kementerian Agama Menurut Kecamatan di
Kabupaten Soppeng, 2019/2020 dan 2020/2021**
*Number of Schools, Teachers, and Pupils in Madrasah Aliyah
(MA) Under the Ministry of Religious Affairs by Subdistrict in
Soppeng Regency, 2019/2020 dan 2020/2021*

Kecamatan Subdistrict	Sekolah/Schools					
	Negeri/Public		Swasta/Private		Jumlah/Total	
	2019/2020	2020/2021	2019/2020	2020/2021	2019/2020	2020/2021
(1)	(2)	(3)	(4)	(5)	(6)	(7)
010. Marioriwawo	-	-	-	-	-	-
020. Lalabata	1	1	1	1	2	2
030. Liliraja	-	-	1	1	1	1
031. Ganra	-	-	2	2	2	2
032. Citta	-	-	1	1	1	1
040. Lilirilau	-	-	1	1	1	1
050. Donri-Donri	-	-	1	1	1	1
060. Marioriawa	1	1	-	-	1	1
7312. Soppeng	2	2	7	7	9	9

Lanjutan Tabel/*Continued Table 4.1.9*

Kecamatan Subdistrict	Guru ¹ /Teachers ¹					
	Negeri/Public		Swasta/Private		Jumlah/Total	
	2019/2020	2020/2021	2019/2020	2020/2021	2019/2020	2020/2021
(1)	(8)	(9)	(10)	(11)	(12)	(13)
010. Marioriwawo	-	-	-	-	-	-
020. Lalabata	58	-	27	-	85	-
030. Liliriaja	-	-	22	-	22	-
031. Ganra	-	-	187	-	187	-
032. Citta	-	-	16	-	16	-
040. Lilirilau	-	-	16	-	16	-
050. Donri-Donri	-	-	73	-	73	-
060. Marioriawa	46	-	-	-	46	-
7312. Soppeng	104	-	341	-	445	-

Lanjutan Tabel/*Continued Table* 4.1.9

Kecamatan Subdistrict	Murid/Pupils					
	Negeri/Public		Swasta/Private		Jumlah/Total	
	2019/2020	2020/2021	2019/2020	2020/2021	2019/2020	2020/2021
(1)	(14)	(15)	(16)	(17)	(18)	(19)
010. Marioriwawo	-	-	-	-	-	-
020. Lalabata	595	649	234	251	829	900
030. Liliriaja	-	-	198	208	198	208
031. Ganra	-	-	29	190	29	190
032. Citta	-	-	93	118	93	118
040. Lilirilau	-	-	40	60	40	60
050. Donri-Donri	-	-	8	104	8	104
060. Marioriwawa	290	314	-	-	290	314
7312. Soppeng	885	963	602	931	1 487	1 894

Catatan/Note: ...

Sumber/Source: Kementerian Agama Kabupaten Soppeng/ Ministry of Religious of Soppeng Regency

Tabel
Table 4.1.10

Jumlah Desa/Kelurahan yang Memiliki Fasilitas Sekolah Menurut Kecamatan dan Tingkat Pendidikan di Kabupaten Soppeng, 2018– 2020
Number of Villages/Kelurahan Having Educational Facilities by Subdistrict and Educational Level in Soppeng Regency, 2018– 2020

Kecamatan Subdistrict	SD Primary School		
	2018	2019	2020
(1)	(2)	(3)	(4)
010. Marioriwawo	13	13	13
020. Lalabata	10	10	10
030. Liliriaja	8	8	8
031. Ganra	4	4	4
032. Citta	4	4	4
040. Lilirilau	12	12	12
050. Donri-Donri	9	9	9
060. Marioriawa	10	10	10
7312. Soppeng	70	70	70

Lanjutan Tabel/*Continued Table* 4.1.10

Kecamatan <i>Subdistrict</i>	SMP <i>Junior High School</i>		
	2018	2019	2020
(1)	(5)	(6)	(7)
010. Marioriwawo	10	10	10
020. Lalabata	7	7	7
030. Liliriaja	7	8	8
031. Ganra	3	3	3
032. Citta	3	3	3
040. Lilirilau	6	7	7
050. Donri-Donri	6	7	7
060. Marioriawa	6	6	6
7312. Soppeng	48	51	51

Lanjutan Tabel/*Continued Table* 4.1.10

Kecamatan Subdistrict	SMA Senior High School		
	2018	2019	2020
(1)	(8)	(9)	(10)
010. Marioriwawo	1	1	1
020. Lalabata	3	4	4
030. Liliriaja	3	3	3
031. Ganra	1	2	2
032. Citta	1	1	1
040. Lilirilau	1	1	1
050. Donri-Donri	2	2	2
060. Marioriawa	2	2	2
7312. Soppeng	14	16	16

Lanjutan Tabel/*Continued Table* 4.1.10

Kecamatan Subdistrict	SMK Vocational School		
	2018	2019	2020
(1)	(11)	(12)	(13)
010. Marioriwawo	2	2	2
020. Lalabata	5	5	5
030. Liliriaja	1	1	1
031. Ganra	-	-	-
032. Citta	-	-	-
040. Lilirilau	1	1	1
050. Donri-Donri	-	-	-
060. Marioriawa	1	1	1
7312. Soppeng	10	10	10

Lanjutan Tabel/*Continued Table* 4.1.10

Kecamatan Subdistrict	Perguruan Tinggi University		
	2018	2019	2020
(1)	(14)	(15)	(16)
010. Marioriwawo	-	-	-
020. Lalabata	4	3	3
030. Liliriaja	-	-	-
031. Ganra	-	-	-
032. Citta	-	-	-
040. Lilirilau	1	1	1
050. Donri-Donri	-	-	-
060. Marioriawa	-	-	-
7312. Soppeng	5	4	4

Catatan/Note: ...

Sumber/Source: BPS, Pendataan Potensi Desa (Podes)/ *BPS–Statistics Indonesia, Village Potential Data Collection*

Tabel
Table 4.1.11**Angka Partisipasi Murni (APM) dan Angka Partisipasi Kasar (APK) Umur 7-18 Tahun Menurut Jenjang Pendidikan di Kabupaten Soppeng, 2019 dan 2020**
Net Enrollment Rates and Gross Participation Rates Aged 7-18 Years by Educational Level in Soppeng Regency, 2019 and 2020

Jenjang Pendidikan Educational Level	Angka Partisipasi Murni (APM) Net Participation Rates		Angka Partisipasi Kasar (APK) Gross Participation Rates	
	2019	2020	2019	2020
(1)	(2)	(3)	(4)	(5)
SD/MI Elementary School	99,30	98,74	108,00	106,52
SMP/MTs Lower Secondary School	78,32	78,12	85,75	85,22
SMA/SMK/MA Upper Secondary School	69,41	69,63	91,15	92,45

Catatan/Note: ...

Sumber/Source: BPS, Survei Sosial Ekonomi Nasional (Susenas)/BPS-Statistics Indonesia, National Socioeconomic Survey

Tabel
Table 4.1.12

Persentase Penduduk Berumur 15 Tahun ke Atas yang Melek Huruf Menurut Kelompok Umur di Kabupaten Soppeng, 2019 dan 2020
Percentage of Literate People Aged 15 Years and Over by Age Group in Soppeng Regency, 2019 and 2020

Kelompok Umur Age Group	2019	2020
(1)	(2)	(3)
15–19	100,0 %	100,0 %
20–24	100,0 %	100,0 %
25–29	100,0 %	100,0 %
30–34	100,0 %	95,5 %
35–39	98,1 %	97,4 %
40–44	97,3 %	96,1 %
45–49	97,1 %	95,7 %
50+	78,6 %	83,4 %
Jumlah/Total	91,1 %	92,1 %
15–24	100 %	100 %
15–44	99,2 %	98,1 %
15+	91,09 %	92,1 %
45+	82,3 %	85,82 %

Catatan/Note: ...

Sumber/Source: BPS, Survei Sosial Ekonomi Nasional (Susenas)/BPS-Statistics Indonesia, National Socioeconomic Survey

Tabel
Table 4.1.13

Jumlah Perguruan Tinggi, Mahasiswa dan Dosen Swasta di Bawah Kementerian Riset, Teknologi dan Pendidikan Tinggi/Kementerian Pendidikan dan Kebudayaan Menurut Kecamatan di Kabupaten Soppeng, 2019-2020
Number of Universities, Pupils and Lecturers Private Under the Ministry of Research, Technology, and High Education/ Ministry of Education and Culture by Subdistrict in Soppeng Regency, 2019-2020

Kecamatan Subdistrict	2019'			2020		
	Perguruan Tinggi/ Universities	Mahasiswa/ Pupils	Dosen/ Lecturer	Perguruan Tinggi/ Universities	Mahasiswa/ Pupils	Dosen/ Lecturer
(1)	(2)	(3)	(4)	(5)	(6)	(7)
010. Marioriwawo	-	-	-	-	-	-
020. Lalabata	4	1 283	98	4	1 053	79
030. Liliraja	-	-	-	-	-	-
031. Ganra	-	-	-	-	-	-
032. Citta	-	-	-	-	-	-
040. Lilirilau	1	1 017	33	1	1 223	33
050. Donri-Donri	-	-	-	-	-	-
060. Marioriawa	-	-	-	-	-	-
7312. Soppeng						

Catatan/Note: ...

Sumber/Source: Perguruan Tinggi di Kabupaten Soppeng/Colleges in Soppeng Regency

Tabel 4.1.14 **Jumlah Perguruan Tinggi, Mahasiswa dan Dosen Swasta di Bawah Kementerian Agama Menurut Kecamatan di Kabupaten Soppeng, 2019-2020**
Table 4.1.14 **Number of Universities, Pupils and Lecturers Private Under the Ministry of Religious Affairs by Subdistrict in Soppeng Regency, 2019-2020**

Kecamatan Subdistrict	2019 ^r			2020		
	Perguruan Tinggi/ Universities	Mahasiswa/ Pupils	Dosen/ Lecturer	Perguruan Tinggi/ Universities	Mahasiswa/ Pupils	Dosen/ Lecturer
(1)	(2)	(3)	(4)	(5)	(6)	(7)
010. Marioriwawo	-	-	-	-	-	-
020. Lalabata	1	359	39	1	283	39
030. Liliriaja	-	-	-	-	-	-
031. Ganra	-	-	-	-	-	-
032. Citta	-	-	-	-	-	-
040. Lilirilau	-	-	-	-	-	-
050. Donri-Donri	-	-	-	-	-	-
060. Marioriwawa	-	-	-	-	-	-
7312. Soppeng	1	359	39	1	283	39

Catatan/Note: ...

Sumber/Source: Perguruan Tinggi di Kabupaten Soppeng/Colleges in Soppeng Regency

Tabel
Table 4.1.15

Banyaknya Anggota Perpustakaan Menurut Bulan dan Jenis Kelamin di Kabupaten Soppeng, 2020
Number of Library Members by Month and Sex in Soppeng Regency, 2020

Bulan/Month	Laki-Laki/Men	Perempuan/ Women	Jumlah/Total
(1)	(2)	(3)	
Januari/January	217	628	845
Februari/February	223	631	854
Maret/March	226	650	876
April/April	228	640	868
Mei/May	228	641	869
Juni/June	234	649	883
Juli/July	241	658	899
Agustus/August	248	675	923
September/September	254	681	935
Oktober/October	264	703	967
November/November	263	710	973
Desember/December	262	707	969
Jumlah/Total	2 888	7 973	10 861

Catatan/Note: ...

Sumber/Source: Dinas Perpustakaan dan Kearsipan Kabupaten Soppeng/Library and Archival Offices of Soppeng Regency

Tabel
Table 4.1.16**Banyaknya Pengunjung Perpustakaan Menurut Bulan dan Jenis Kelamin di Kabupaten Soppeng, 2020**
Number of Library Visitors by Month and Sex in Soppeng Regency, 2020

Bulan/Month	Laki-Laki/Men	Perempuan/ Women	Jumlah/Total
(1)	(2)	(3)	
Januari/January	82	186	268
Februari/February	228	307	535
Maret/March	123	201	324
April/April	-	-	-
Mei/May	-	-	-
Juni/June	-	-	-
Juli/July	20	59	79
Agustus/August	65	149	214
September/September	75	255	330
Oktober/October	92	290	382
November/November	56	284	340
Desember/December	60	198	258
Jumlah/Total	801	1 929	2 730

Catatan/Note: ...

Sumber/Source: Dinas Perpustakaan dan Kearsipan Kabupaten Soppeng/Library and Archival Offices of Soppeng Regency

Tabel
Table 4.1.17

Jumlah Sekolah Ramah Anak (SRA) menurut Kecamatan di Kabupaten Soppeng, 2018-2020
Number of Kids Friendly School by Subdistrict in Soppeng Regency, 2018-2020

Kecamatan Subdistrict	2018		2019		2020	
	SRA/Kids Friendly School	Menuju SRA/ Towards Kids Friendly School	SRA/Kids Friendly School	Menuju SRA/ Towards Kids Friendly School	SRA/Kids Friendly School	Menuju SRA/ Towards Kids Friendly School
(1)	(2)	(3)	(4)	(5)	(6)	(7)
010. Marioriwawo	1	5	7	6	8	1
020. Lalabata	3	2	8	-	-	3
030. Liliriaja	-	3	8	1	1	2
031. Ganra	-	3	3	1	-	2
032. Citta	1	2	1	1	-	3
040. Lilirilau	1	-	-	-	-	2
050. Donri-Donri	1	4	6	-	-	1
060. Marioriawa	1	2	2	-	-	2
7312. Soppeng	8	21	35	9	9	16

Catatan/Note: ...

Sumber/Source: Dinas Pemberdayaan Perempuan, Perlindungan Anak, Pengendalian Penduduk dan Keluarga Berencana Kabupaten Soppeng/Women's Empowerment, Child Protection, Population Control and Family Planning Office of Soppeng Regency

4.2 KESEHATAN HEALTH

Tabel 4.2.1 **Jumlah Desa/Kelurahan Yang Memiliki Sarana Kesehatan Menurut Kecamatan di Kabupaten Soppeng, 2018–2020**
Table **Number of Villages/Kelurahan Having Health Facilities by Subdistrict in Soppeng Regency, 2018–2020**

Kecamatan Subdistrict	Rumah Sakit Hospital		
	2018	2019	2020
(1)	(2)	(3)	(4)
010. Marioriwawo	-	-	-
020. Lalabata	1	1	1
030. Liliraja	-	-	-
031. Ganra	-	-	-
032. Citta	-	-	-
040. Lilirilau	-	-	-
050. Donri-Donri	-	-	-
060. Marioriawa	-	-	-
7312. Soppeng	1	1	1

Lanjutan Tabel/*Continued Table* 4.2.1

Kecamatan <i>Subdistrict</i>	Rumah Sakit Bersalin <i>Maternity Hospital</i>		
	2018	2019	2020
(1)	(5)	(6)	(7)
010. Marioriwawo	-	-	-
020. Lalabata	-	-	-
030. Liliriaja	-	-	-
031. Ganra	-	-	-
032. Citta	-	-	-
040. Lilirilau	-	-	-
050. Donri-Donri	-	-	-
060. Marioriawa	-	-	-
7312. Soppeng	-	-	-

Lanjutan Tabel/Continued Table 4.2.1

Kecamatan Subdistrict	Poliklinik Polyclinic		
	2018	2019	2020
(1)	(8)	(9)	(10)
010. Marioriwawo	-	-	-
020. Lalabata	1	1	1
030. Liliriaja	-	-	-
031. Ganra	-	-	-
032. Citta	-	-	-
040. Lilirilau	-	-	-
050. Donri-Donri	-	-	-
060. Marioriawa	-	-	-
7312. Soppeng	1	1	1

Lanjutan Tabel/*Continued Table 4.2.1*

Kecamatan <i>Subdistrict</i>	Puskesmas <i>Public Health Center</i>		
	2018	2019	2020
(1)	(11)	(12)	(13)
010. Marioriwawo	3	3	3
020. Lalabata	3	3	3
030. Liliriaja	2	2	2
031. Ganra	1	1	1
032. Citta	1	1	1
040. Lilirilau	3	3	3
050. Donri-Donri	2	2	2
060. Marioriawa	2	2	2
7312. Soppeng	17	17	17

Lanjutan Tabel/*Continued Table 4.2.1*

Kecamatan Subdistrict	Puskesmas Pembantu Subsidiary of Public Health Center		
	2018	2019	2020
(1)	(14)	(15)	(16)
010. Marioriwawo	8	6	8
020. Lalabata	6	6	6
030. Liliriaja	5	4	4
031. Ganra	1	3	3
032. Citta	1	1	1
040. Lilirilau	8	8	8
050. Donri-Donri	6	6	6
060. Marioriawa	5	4	5
7312. Soppeng	40	38	41

Lanjutan Tabel/*Continued Table 4.2.1*

Kecamatan Subdistrict	Apotek Pharmacy		
	2018	2019	2020
(1)	(17)	(18)	(19)
010. Marioriwawo	1	1	1
020. Lalabata	4	4	6
030. Liliriaja	-	-	1
031. Ganra	-	-	-
032. Citta	-	1	1
040. Lilirilau	2	3	2
050. Donri-Donri	1	-	1
060. Marioriawa	1	2	2
7312. Soppeng	9	11	14

Catatan/Note: ...

Sumber/Source: BPS, Pendataan Potensi Desa (Podes)/BPS-Statistics Indonesia, Village Potential Data Collecting

Tabel 4.2.2 Jumlah Tenaga Kesehatan Menurut Kecamatan di Kabupaten Soppeng, 2020
Number of Medical Personnel by Subdistrict in Soppeng Regency, 2020

Kecamatan Subdistrict	Dokter Doctor	Perawat Nurse	Bidan Midwife	Tenaga Kefarmasian Pharmaceutical	Tenaga Gizi Nutritionist
(1)	(2)	(3)	(4)	(5)	(6)
010. Marioriwawo	7	25	21	5	5
020. Lalabata	52	161	49	20	24
030. Liliraja	5	18	2	4	3
031. Ganra	2	10	6	2	1
032. Citta	2	5	7	1	1
040. Lilirilau	5	26	23	2	5
050. Donri-Donri	5	21	19	2	2
060. Marioriwawa	4	21	16	4	3
7312. Soppeng	82	287	143	40	44

Catatan/Note: ...

Sumber/Source: Dinas Kesehatan Kabupaten Soppeng/ Health Office of Soppeng Regency

Tabel 4.2.3
Table

Persentase Penduduk yang Mempunyai Keluhan Kesehatan Selama Sebulan Terakhir Menurut Kecamatan di Kabupaten Soppeng, 2015–2020
Percentage of People Who Had Health Complaint During a Month Prior to The Survey by Subdistrict in Soppeng Regency, 2015–2020

Kecamatan Subdistrict	2015	2016	2017	2018	2019	2020
(1)	(2)	(3)	(4)	(5)	(6)	(7)
010. Marioriwawo
020. Lalabata
030. Liliriaja
031. Ganra
032. Citta
040. Lilirilau
050. Donri-Donri
060. Marioriawa
7312. Soppeng	16,11	15,38	6,11	9,51	8,69	19,21

Catatan/Note: ...

Sumber/Source: BPS, Survei Sosial Ekonomi Nasional (Susenans)/BPS-Statistics Indonesia, National Socioeconomic Survey

Tabel 4.2.4 Jumlah RSU, RSK, RSB, Puskesmas, Klinik/Balai Kesehatan, Posyandu & Polindes menurut Kecamatan, 2019-2020
Number of General Hospital, Special Hospital, Maternity Hospital, Public Health Center, Clinic/ Health Center, Posyandu & Polindes by District, 2019-2020

Kecamatan Subdistrict	Rumah Sakit Umum General Hospital		Rumah Sakit Khusus Special Hospital	
	2019	2020	2019	2020
(1)	(2)	(3)	(4)	(5)
010. Marioriwawo	-	-	-	-
020. Lalabata	1	1	-	-
030. Liliriaja	-	-	-	-
031. Ganra	-	-	-	-
032. Citta	-	-	-	-
040. Lilirilau	-	-	-	-
050. Donri-Donri	-	-	-	-
060. Marioriawa	-	-	-	-
7312. Soppeng	1	1	-	-

Lanjutan Tabel/*Continued Table* 4.2.4

Kecamatan <i>Subdistrict</i>	Rumah Sakit Bersalin <i>Maternity Hospital</i>		Puskesmas <i>Public Health Center</i>	
	2019	2020	2019	2020
(1)	(6)	(7)	(8)	(9)
010. Marioriwawo	-	-	3	3
020. Lalabata	-	-	3	3
030. Liliriaja	-	-	2	2
031. Ganra	-	-	1	1
032. Citta	-	-	1	1
040. Lilirilau	-	-	3	3
050. Donri-Donri	-	-	2	2
060. Marioriwawa	-	-	2	2
7312. Soppeng	-	-	17	17

Lanjutan Tabel/Continued Table 4.2.4

Kecamatan Subdistrict	Klinik/ Balai Kesehatan Medical Clinic		Posyandu Integrated Service Post	
	2019	2020	2019	2020
(1)	(10)	(11)	(12)	(13)
010. Marioriwawo	-	-	66	66
020. Lalabata	1	1	57	58
030. Liliraja	-	-	34	34
031. Ganra	-	-	16	16
032. Citta	-	-	12	12
040. Lilirilau	-	-	64	64
050. Donri-Donri	-	-	38	38
060. Marioriawa	-	-	40	40
7312. Soppeng	1	1	327	328

Lanjutan Tabel/*Continued Table 4.2.4*

Kecamatan Subdistrict	Polindes Village Maternity Cottage		Puskesmas Pembantu Subsidiary of Public Health Center	
	2019	2020	2019	2020
(1)	(14)	(15)	(16)	(17)
010. Marioriwawo	16	16	10	10
020. Lalabata	10	11	7	7
030. Liliraja	6	6	4	4
031. Ganra	3	3	3	3
032. Citta	3	3	1	1
040. Lilirilau	13	13	8	8
050. Donri-Donri	8	10	6	6
060. Marioriwawa	9	10	5	5
7312. Soppeng	68	72	44	44

Catatan/Note: Secara fungsi, Polindes di Kabupaten Soppeng melebur dengan Poskesdes/ *Functionally, Polindes in Soppeng Regency merged with Poskesdes*

Sumber/Source: Dinas Kesehatan Kabupaten Soppeng/ *Health Office of Soppeng Regency*

Tabel 4.2.5 Banyaknya Tenaga Medis Menurut Unit Kerja di Kabupaten Soppeng, 2020
Number of Paramedics by Work Unit in Soppeng Regency, 2020

<i>Fasilitas Kesehatan/Health Facilities</i>	<i>Dokter Umum/Doctor</i>	<i>Dokter Spesialis/Medical Specialist</i>	<i>Dokter Gigi/Dentist</i>	<i>Perawat/Nurse</i>	<i>Bidan/Midwife</i>	<i>Farmasi/Pharmaceutical</i>
(1)	(2)	(3)	(4)	(5)	(6)	(7)
Instalasi Farmasi/Pharmacy	-	-	-	-	-	-
Dinas Kesehatan/ Health Departement	-	-	-	2	-	-
Rumah Sakit / Hospital	20	29	2	143	27	22
Pusat Pelayanan Keselamatan Terpadu/Public Savety Center (PSC)	1	-	-	66	15	1
Laboratorium Kesehatan Daerah (Labkesda)/Regional Health Laboratory	-	-	-	1	-	-
Puskesmas/Public Health Center	26	-	18	142	144	24
7312. Soppeng	47	29	20	354	186	47

Catatan/Note: ...

Sumber/Source: Dinas Kesehatan Kabupaten Soppeng/Health Office of Soppeng Regency

Tabel
Table 4.2.6

Banyaknya Pengunjung Puskesmas Menurut Kecamatan di Kabupaten Soppeng, 2018-2020
Number of Public Health Center Visitors by Subdistrict in Soppeng Regency, 2018-2020

Kecamatan/ Subdistrict	Puskesmas/Public Health Center	Tahun/Years		
		2018	2019	2020
(1)	(2)	(3)	(4)	(5)
010. Marioriwawo	Tanjonge	20 874	24 424	15 045
	Takalala	26 268	26 795	21 380
	Goarie	13 392	15 030	9 318
020. Lalabata	Salotungo	23 857	25 710	15 774
	Sewo	18 738	19 217	16 989
	Malaka	19 782	20 902	13 859
030. Liliraja	Pacongkang	13 928	14 847	10 033
	Cangadi	26 181	30 251	18 759
031. Ganra	Ganra	18 450	19 813	14 773
032. Citta	Citta	8 758	9 669	10 061
040. Lilirilau	Cabenge	23 875	16 673	12 617
	Baringeng	15 920	13 806	14 927
	Cakkuridi	12 270	18 247	11 618
050. Donri-Donri	Tajuncu	28 969	29 262	19 105
	Leworeng	15 611	16 463	12 326
060. Marioriawa	Panincong	16 027	27 328	13 809
	Batu-Batu	26 898	18 238	16 747

Catatan/Note: ...

Sumber/Source: Dinas Kesehatan Kabupaten Soppeng/Health Office of Soppeng Regency

Tabel
Table 4.2.7**Banyaknya Posyandu dan Kader Posyandu Menurut Kecamatan di Kabupaten Soppeng, 2020**
Number of Integrated Service Post and Its Staff by Subdistrict in Soppeng Regency, 2020

<i>Kecamatan/Subdistrict</i>	<i>Posyandu/Integrated Service Post</i>	<i>Kader Posyandu/Integrated Service Post's Staff</i>
(1)	(2)	(3)
010. Marioriwawo	66	330
020. Lalabata	58	290
030. Liliriaja	34	170
031. Ganra	16	80
032. Citta	12	60
040. Lilirilau	64	320
050. Donri-Donri	38	190
060. Marioriawa	40	200
7312. Soppeng	328	1 640

Catatan/Note: ...

Sumber/Source: Dinas Kesehatan Kabupaten Soppeng/Health Office of Soppeng Regency

Tabel
Table 4.2.8

Banyaknya Kelahiran Menurut Penolong Kelahiran Terakhir dan Persentase Tenaga Kesehatan sebagai Penolong Kelahiran Terakhir di Kabupaten Soppeng, 2015-2020
Number of Birth by Birth Attendant and Percentage of Medical Personnel as Birth Attendant in Soppeng Regency, 2015-2020

Tahun/Years	Tenaga Medis/ Paramedic	Non Tenaga Medis/Non Paramedic	Jumlah/Total	Persentase Tenaga Kesehatan/ Percentage of Paramedic
(1)	(2)	(3)	(4)	(5)
2015	3 078	2	3 080	99,94
2016	3 183	3	3 186	99,91
2017	3 189	3	3 192	99,91
2018	2 770	-	2 770	100,00
2019	2 977	1	2 978	99,97
2020	2 955	2	2 957	99,99

Catatan/Note: ...

Sumber/Source: Dinas Kesehatan Kabupaten Soppeng/Health Office of Soppeng Regency

Tabel
Table 4.2.9**Banyaknya Kasus 10 Jenis Penyakit Terbanyak di
Kabupaten Soppeng, 2018-2020**
**Number of Cases of Top 10 Types of Diseases in Soppeng
Regency, 2018-2020**

Jenis Penyakit/Type of Disease	2018	2019	2020
(1)	(2)	(3)	(4)
Hipertensi esensial/ <i>Essential hypertension</i>	24 380	23 086	18 768
Dyspepsia	20 061	13 243	13 035
Infeksi Saluran Pernapasan Atas (ISPA)/ <i>Upper Respiratory Tract Infections</i>	16 573	18 831	6 944
Batuk/ <i>Cough</i>	14 066	14 979	4 444
Dermatitis dan Eksim/ <i>Dermatitis and Eczema</i>	10 312	13 337	8 983
Diare dan Gastroenteritis/ <i>Diarrhea and Gastroenteritis</i>	8 578	6 171	4 159
Sakit kepala/ <i>Headache</i>	7 855	8 281	1 793
Rematik1/ <i>Rheumatism</i>	6 569	-	6 533
Penyakit Pulpa dan Jaringan Perlapikal2/ <i>Pulpal and Peripheral Tissue Diseases</i>	-	4 419	2 755
Gastritis	5 926	4 554	6 064
Diabetes militus tidak spesifik/ <i>Not Specific Diabetes Mellitus</i>	5 284	7 730	5 716

Catatan/Note: ...

Sumber/Source: Dinas Kesehatan Kabupaten Soppeng/Health Office of Soppeng Regency

Tabel
Table 4.2.10**Banyaknya Bayi dengan Berat Bayi Lahir Rendah (BBLR)
dan Gizi Buruk di Kabupaten Soppeng, 2015-2020**
**Number of Babies with Low Birth Weight and Malnutrition in
Soppeng Regency, 2015- 2020**

Tahun/Years	Banyak Bayi Lahir/ Number of Babies Born	Bayi dengan BBLR/ Babies with Low Birth Weight Infants	Bayi dengan Gizi Buruk/ Babies with Malnutrition
(1)	(2)	(3)	(4)
2015	3 076	175	5
2016	3 024	155	13
2017	2 860	169	2
2018	2 759	175	2
2019	2,724	175	1
2020	2 938	213	2

Catatan/Note: ...

Sumber/Source: Dinas Kesehatan Kabupaten Soppeng/Health Office of Soppeng Regency

Tabel
Table 4.2.11**Banyaknya Klinik KB dan Pos KB Menurut Kecamatan di Kabupaten Soppeng, 2020**
Number of Family Planning Clinic and Family Planning Post by Subdistrict in Soppeng Regency, 2020

<i>Kecamatan/Subdistrict</i>	<i>Klinik KB/ Family Planning Clinic</i>	<i>Pos KB Desa/ Village Family Planning Post</i>	<i>Pos KB Kampung/ Ward Family Planning Post</i>
(1)	(2)	(3)	(4)
010. Marioriwawo	3	13	90
020. Lalabata	4	10	63
030. Liliraja	3	8	51
031. Ganra	1	4	19
032. Citta	1	4	25
040. Lilirilau	3	12	84
050. Donri-Donri	2	9	63
060. Marioriawa	2	10	56
7312. Soppeng	19	70	451

Catatan/Note: ...

Sumber/Source: Dinas Pemberdayaan Perempuan, Perlindungan Anak, Pengendalian Penduduk dan Keluarga Berencana Kabupaten Soppeng/Women's Empowerment, Child Protection, Population Control and Family Planning Office of Soppeng Regency

Tabel
Table 4.2.12

Perkiraan Kebutuhan, Pemenuhan Permintaan dan Persentase Pemenuhan Permintaan terhadap Perkiraan Kebutuhan Akseptor Aktif KB Menurut Kecamatan di Kabupaten Soppeng, 2020
Family Planning Active Acceptors Requirements Estimates, Fulfillment Requests and Percentage of Fulfillment Requests with Requirements Estimates by Subdistrict in Soppeng Regency, 2020

<i>Kecamatan/Subdistrict</i>	<i>Perkiraan Kebutuhan/ Requirements Estimates</i>	<i>Pemenuhan Permintaan/ Fulfillment Requests</i>	<i>Persentase Pemenuhan Permintaan terhadap Perkiraan Kebutuhan/ Percentage of Fulfillment Requests with Requirements Estimates</i>
(1)	(2)	(3)	(4)
010. Marioriwawo	5 139	6 121	119,11
020. Lalabata	4 431	4 727	106,68
030. Liliriaja	3 223	3 860	119,76
031. Ganra	1 259	1 524	121,05
032. Citta	966	1 099	113,77
040. Lilirilau	3 557	4 407	123,90
050. Donri-Donri	3 045	3 010	98,85
060. Marioriwawa	2 466	3 470	140,71
7312. Soppeng	24 086	28 218	117,16

Catatan/Note: ...

Sumber/Source: Dinas Pemberdayaan Perempuan, Perlindungan Anak, Pengendalian Penduduk dan Keluarga Berencana Kabupaten Soppeng/*Women's Empowerment, Child Protection, Population Control and Family Planning Office of Soppeng Regency*

Tabel
Table 4.2.13

Perkiraan Kebutuhan, Pemenuhan Permintaan dan Persentase Pemenuhan Permintaan terhadap Perkiraan Kebutuhan Akseptor Baru KB Menurut Kecamatan di Kabupaten Soppeng, 2020
Family Planning New Acceptors Requirements Estimates, Fulfillment Requests and Percentage of Fulfillment Requests with Requirements Estimates by Subdistrict in Soppeng Regency, 2020

<i>Kecamatan/Subdistrict</i>	<i>Perkiraan Kebutuhan/ Requirements Estimates</i>	<i>Pemenuhan Permintaan/ Fulfillment Requests</i>	<i>Persentase Pemenuhan Permintaan terhadap Perkiraan Kebutuhan/ Percentage of Fulfillment Requests with Requirements Estimates</i>
(1)	(2)	(3)	(4)
010. Marioriwawo	909	343	37,73
020. Lalabata	882	745	84,47
030. Liliraja	469	161	34,33
031. Ganra	234	130	55,56
032. Citta	59	82	138,98
040. Lilirilau	970	312	32,16
050. Donri-Donri	507	290	57,20
060. Marioriwawa	333	286	85,89
7312. Soppeng	4 363	2 349	53,84

Catatan/Note: ...

Sumber/Source: Dinas Pemberdayaan Perempuan, Perlindungan Anak, Pengendalian Penduduk dan Keluarga Berencana Kabupaten Soppeng/Women's Empowerment, Child Protection, Population Control and Family Planning Office of Soppeng Regency

Tabel 4.2.14
Table

Banyaknya Akseptor Aktif KB Menurut Kecamatan dan Metode Kontrasepsi di Kabupaten Soppeng, 2020
Number of Family Planning Active Acceptors by Subdistrict and Methods of Contraception in Soppeng Regency, 2020

Kecamatan/Subdistrict	Metode Jangka Panjang/Long-term Method				Jumlah/Total
	IUD (Intra Uterine Device)	Metode Operatif Wanita/ Female Operative Method	Metode Operatif Pria/ Male Operative Method	Implan/ Implant	
(1)	(2)	(3)	(4)	(5)	(6)
010. Marioriwawo	222	75	9	518	824
020. Lalabata	470	300	82	439	1 291
030. Liliriaja	59	35	4	431	529
031. Ganra	28	20	3	204	255
032. Citta	52	23	4	84	163
040. Lilirilau	92	81	6	601	780
050. Donri-Donri	202	71	67	582	922
060. Marioriwawa	64	58	2	526	650
7312. Soppeng	1 189	663	177	3,385	5 414

Lanjutan Tabel/Continued Table 4.2.14

Kecamatan/ Subdistrict	Metode Jangka Pendek/Short-term Method			
	Suntikan/ Injection	Pil/Pill	Kondom/Condom	Jumlah/Total
(1)	(7)	(8)	(9)	(10)
010. Marioriwawo	2 706	2 502	89	5 297
020. Lalabata	1 691	1 435	310	3 436
030. Liliraja	1 767	1 528	36	3 331
031. Ganra	604	620	45	1 269
032. Citta	546	340	50	936
040. Lilirilau	1 845	1 677	105	3 627
050. Donri-Donri	1 213	837	38	2 088
060. Marioriawa	1 424	1 340	56	2 820
7312. Soppeng	11 796	10 279	729	22 804

Catatan/Note: ...

Sumber/Source: Dinas Pemberdayaan Perempuan, Perlindungan Anak, Pengendalian Penduduk dan Keluarga Berencana Kabupaten Soppeng/Women's Empowerment, Child Protection, Population Control and Family Planning Office of Soppeng Regency

Tabel
Table 4.2.15**Banyaknya Akseptor Baru KB Menurut Kecamatan dan Metode Kontrasepsi di Kabupaten Soppeng, 2020**
Number of Family Planning New Acceptors by Subdistrict and Methods of Contraception in Soppeng Regency, 2020

Kecamatan/Subdistrict	Metode Jangka Panjang/Long-term Method				Jumlah/Total
	IUD (Intra Uterine Device)	Metode Operatif Wanita/ Female Operative Method	Metode Operatif Pria/ Male Operative Method	Implan/ Implant	
(1)	(2)	(3)	(4)	(5)	(6)
010. Marioriwawo	44	-	3	-	47
020. Lalabata	67	119	16	-	202
030. Liliraja	7	-	-	-	7
031. Ganra	1	-	-	-	1
032. Citta	-	-	2	-	2
040. Lilirilau	1	-	1	-	2
050. Donri-Donri	39	3	6	-	48
060. Marioriawa	1	4	-	-	5
7312. Soppeng	160	126	28	-	314

Lanjutan Tabel/Continued Table 4.2.15

Kecamatan/ Subdistrict	Metode Jangka Pendek/Short-term Method			
	Suntikan/ Injection	Pil/Pill	Kondom/Condom	Jumlah/Total
(1)	(7)	(8)	(9)	(10)
010. Marioriwawo	147	43	2	192
020. Lalabata	186	146	18	350
030. Liliraja	35	21	8	64
031. Ganra	87	24	-	111
032. Citta	50	11	-	61
040. Lilirilau	124	34	20	178
050. Donri-Donri	49	25	11	85
060. Marioriawa	74	47	-	121
7312. Soppeng	752	351	59	1 162

Catatan/Note: ...

Sumber/Source: Dinas Pemberdayaan Perempuan, Perlindungan Anak, Pengendalian Penduduk dan Keluarga Berencana Kabupaten Soppeng/Women's Empowerment, Child Protection, Population Control and Family Planning Office of Soppeng Regency

Tabel
Table 4.2.16**Banyaknya Kelompok Kegiatan UPPKS, BKB, BKR dan BKL Menurut Kecamatan di Kabupaten Soppeng, 2020**
Number of UPPKS, BKB, BKR and BKL Activity Group by Subdistrict in Soppeng Regency, 2020

<i>Kecamatan/Subdistrict</i>	UPPKS (Usaha Peningkatan Pendapatan Keluarga Sejahtera)/ Program to Increase Welfare Family Income	BKB (Bina Keluarga Balita)/ Toddler Family Development Program	BKR (Bina Keluarga Remaja)/ Youth Family Development Program	BKL (Bina Keluarga Lansia)/ Elderly Family Development Program
(1)	(2)	(3)	(4)	(5)
010. Marioriwawo	26	26	26	26
020. Lalabata	10	10	10	10
030. Liliriaja	9	8	8	8
031. Ganra	9	8	8	8
032. Citta	3	3	3	3
040. Lilirilau	12	12	12	12
050. Donri-Donri	11	10	10	10
060. Marioriawa	12	11	11	11
7312. Soppeng	92	88	88	88

Catatan/Note: ...

Sumber/Source: Dinas Pemberdayaan Perempuan, Perlindungan Anak, Pengendalian Penduduk dan Keluarga Berencana Kabupaten Soppeng/Women's Empowerment, Child Protection, Population Control and Family Planning Office of Soppeng Regency

Tabel
Table 4.2.17

Banyaknya Pasangan Usia Subur dan Akseptor Keluarga Berencana Menurut Desa/Kelurahan dan Metode Kontrasepsi yang Digunakan di Kabupaten Soppeng, 2020
Number of Productive Couple and Family Planning Acceptor by Villages/Urban Villages and Contraception Methods in Soppeng Regency, 2020

Kecamatan/ Subdistrict	Pasangan Usia Subur/Productive Couple	Metode Kontrasepsi/Contraception Method	
		Jangka Panjang/ Long-term	Jangka Pendek/ Short-term
(1)	(2)	(3)	(4)
010. Marioriwawo	7 740	824	5 297
020. Lalabata	6 500	1 291	3 436
030. Liliriaja	4 770	529	3 331
031. Ganra	1 961	255	1 269
032. Citta	1 239	163	936
040. Lilirilau	5 767	780	3 627
050. Donri-Donri	3 582	922	2 088
060. Marioriawa	4 513	650	2 820
7312. Soppeng	36 072	5 414	22 804

Catatan/Note: ...

Sumber/Source: Dinas Pemberdayaan Perempuan, Perlindungan Anak, Pengendalian Penduduk dan Keluarga Berencana Kabupaten Soppeng/Women's Empowerment, Child Protection, Population Control and Family Planning Office of Soppeng Regency

4.3 AGAMA DAN SOSIAL LAINNYA RELIGION AND OTHER SOCIAL AFFAIRS

Tabel 4.3.1 Jumlah Penduduk Menurut Kecamatan dan Agama yang Dianut di Kabupaten Soppeng, 2020
Population by Subdistrict and Religion in Soppeng Regency, 2020

Kecamatan Subdistrict	Islam	Katolik Catholic	Protestan Protestant	Budha Buddha	Hindu	Konghucu Confucius
(1)	(2)	(3)	(4)	(5)	(6)	(7)
010. Marioriwawo	49 736	1	135	1	-	-
020. Lalabata	48 170	72	487	7	-	-
030. Liliriaja	28 584	25	53	-	1	-
031. Ganra	11 644	1	10	-	-	-
032. Citta	8 139	-	-	-	-	-
040. Lilirilau	38 689	1	5	-	-	-
050. Donri-Donri	24 433	-	15	-	-	-
060. Marioriawa	29 176	1	4	-	1	-
7312. Soppeng	238 571	101	709	8	2	-

Catatan/Note: ...

Sumber/Source: Dinas Kependudukan dan Pencatatan Sipil Kabupaten Soppeng/*Population and Civil Registration Office of Soppeng Regency*

Tabel 4.3.2 Jumlah Tempat Peribadatan Menurut Kecamatan di Kabupaten Soppeng, 2020
Table Number of Places of Worship by Subdistrict in Soppeng Regency, 2020

Kecamatan Subdistrict	Masjid Mosque	Mushola Pray Room	Gereja Protestan Protestant Church	Gereja Katholik Catholic Church	Pura Temple	Vihara
(1)	(2)	(3)	(4)	(5)	(6)	(7)
010. Marioriwawo	80	20	1	-	-	-
020. Lalabata	92	36	5	-	-	-
030. Liliriaja	54	14	1	-	-	-
031. Ganra	18	5	-	-	-	-
032. Citta	17	2	-	-	-	-
040. Lilirilau	75	19	-	-	-	-
050. Donri-Donri	56	6	-	-	-	-
060. Marioriwawa	54	13	-	-	-	-
7312. Soppeng	446	115	7	-	-	-

Catatan/Note: ...

Sumber/Source: Kementerian Agama Kabupaten Soppeng/ Ministry of Religious of Soppeng Regency

Tabel
Table 4.3.3

**Jumlah Desa/Kelurahan yang Mengalami Bencana Alam¹
Menurut Kecamatan di Kabupaten Soppeng, 2018–2020**
**Number of Villages/Kelurahan that Had Natural Disaster² by
Subdistrict in Soppeng Regency, 2018–2020**

Kecamatan Subdistrict	Banjir/Flood		
	2018 ^a	2019 ^a	2020
(1)	(2)	(3)	(4)
010. Marioriwawo	6	5	1
020. Lalabata	-	-	-
030. Liliriaja	1	1	2
031. Ganra	3	4	4
032. Citta	2	2	2
040. Lilirilau	7	6	5
050. Donri-Donri	5	3	5
060. Marioriawa	5	7	7
7312. Soppeng	29	28	26

Lanjutan Tabel/*Continued Table 4.3.3*

Kecamatan Subdistrict	Gempa Bumi/ <i>Earthquake</i>		
	2018	2019	2020
(1)	(5)	(6)	(7)
010. Marioriwawo	-	-	-
020. Lalabata	-	-	-
030. Liliriaja	-	-	-
031. Ganra	-	-	-
032. Citta	-	-	-
040. Lilirilau	-	-	-
050. Donri-Donri	-	-	-
060. Marioriawa	-	-	-
7312. Soppeng	-	-	-

Lanjutan Tabel/*Continued Table* 4.3.3

Kecamatan Subdistrict	Tanah Longsor/ <i>Landslide</i>		
	2018 ¹	2019	2020
(1)	(8)	(9)	(10)
010. Marioriwawo	2	1	-
020. Lalabata	-	-	1
030. Liliriaja	1	-	-
031. Ganra	1	-	1
032. Citta	1	1	-
040. Lilirilau	1	5	3
050. Donri-Donri	2	-	-
060. Marioriawa	-	-	-
7312. Soppeng	8	7	5

Catatan/*Note*: ¹ Kejadian dalam setahun sebelum tahun pencacahan/*Occurrence in the last one year before the enumeration year*
 Sumber/*Source*: BPS, Pendataan Potensi Desa (Podes)/*BPS-Statistics Indonesia, Village Potential Data Collecting*

Tabel 4.3.4 **Jumlah Kejadian Bencana Alam menurut Kecamatan di Kabupaten Soppeng, 2019-2020**
Table 4.3.4 **Number of Natural Disaster Events by Subdistrict in Soppeng Regency, 2019-2020**

Kecamatan Subdistrict	Banjir Floods		Angin Puting Beliung Tornado	
	2019	2020	2019	2020
(1)	(2)	(3)	(4)	(5)
010. Marioriwawo	2	-	-	10
020. Lalabata	3	-	5	-
030. Liliraja	3	-	4	1
031. Ganra	3	-	-	2
032. Citta	3	-	-	2
040. Lilirilau	6	-	1	-
050. Donri-Donri	2	-	2	3
060. Marioriawa	4	-	1	-
7312. Soppeng	26	-	13	18

Catatan/Note: ...

Sumber/Source: Badan Penanggulangan Bencana Daerah Kabupaten Soppeng/Regional Disaster Management Agency of Soppeng Regency

Tabel
Table 4.3.5**Jumlah Korban Manusia yang Diakibatkan oleh Bencana Alam menurut Kecamatan di Kabupaten Soppeng, 2019-2020**
Number of Human Victims Caused by Natural Disasters by Subdistrict in Soppeng Regency, 2019-2020

Kecamatan Subdistrict	Banjir Floods		Angin Puting Beliung Tornado	
	2019	2020	2019	2020
(1)	(2)	(3)	(4)	(5)
010. Marioriwawo	-	-	-	-
020. Lalabata	-	-	-	-
030. Liliriaja	-	-	-	-
031. Ganra	-	-	-	-
032. Citta	-	-	-	-
040. Lilirilau	-	-	-	-
050. Donri-Donri	-	-	-	-
060. Marioriawa	-	-	-	-
7312. Soppeng	-	-	-	-

Catatan/Note: ...

Sumber/Source: Badan Penanggulangan Bencana Daerah Kabupaten Soppeng/Regional Disaster Management Agency of Soppeng Regency

Tabel 4.3.6 **Jumlah Kerusakan Rumah yang Diakibatkan oleh Bencana Alam menurut Kecamatan di Kabupaten Soppeng, 2019-2020**
Number of House Damage Caused by Natural Disasters by Subdistrict in Soppeng Regency, 2019-2020

Kecamatan Subdistrict	Banjir Floods		Angin Puting Beliung Tornado	
	2019	2020	2019	2020
(1)	(2)	(3)	(4)	(5)
010. Marioriwawo	32	-	-	11
020. Lalabata	-	-	10	-
030. Liliriaja	-	-	23	10
031. Ganra	-	-	-	9
032. Citta	-	-	-	29
040. Lilirilau	-	-	-	-
050. Donri-Donri	-	-	2	13
060. Marioriawa	-	-	-	64
7312. Soppeng	10	-	35	136

Catatan/Note: ...

Sumber/Source: Badan Penanggulangan Bencana Daerah Kabupaten Soppeng/Regional Disaster Management Agency of Soppeng Regency

Tabel
Table 4.3.7

Jumlah Keluarga Penerima Manfaat (KPM) dan Anggaran Bantuan Sosial Pangan Menurut Kecamatan di Kabupaten Soppeng, 2019-2020
Number of Beneficiary Family and Food Social Assistance Budget by Subdistrict in Soppeng Regency, 2019-2020

Kecamatan Subdistrict	Jumlah Keluarga Penerima Manfaat (KPM) Number of Beneficiary Family			
	2019		2020	
	Rencana/ Planning	Realisasi/ Realization	Rencana/ Planning	Realisasi/ Realization
(1)	(2)	(3)	(4)	(5)
010. Marioriwawo
020. Lalabata
030. Liliraja
031. Ganra
032. Citta
040. Lilirilau
050. Donri-Donri
060. Marioriawa
7312. Soppeng	13 028	13 028

Lanjutan Tabel/Continued Table 4.3.7

Kecamatan Subdistrict	Jumlah Anggaran (rupiah)/Budget Amount (rupiahs)			
	2019		2020	
	Rencana/Planning	Realisasi/ Realization	Rencana/Planning	Realisasi/ Realization
(1)	(6)	(7)	(8)	(9)
010. Marioriwawo
020. Lalabata
030. Liliraja
031. Ganra
032. Citta
040. Lilirilau
050. Donri-Donri
060. Marioriawa
7312. Soppeng	17 196 960 000	17 196 960 000

Catatan/Note: ...

Sumber/Source: Data Bantuan Sosial, Kementerian Sosial/ Social Assistance Data, Ministry of Social Affairs

Tabel
Table 4.3.8**Banyaknya Pemuka Agama Islam Menurut Kecamatan di Kabupaten Soppeng, 2020**
Number of Religious Leader by Subdistrict Villages in Soppeng Regency, 2020

Kecamatan Subdistrict	Ulama Theologian	Mubaligh	Imam Priest	Khatib Preacher	Penyuluh Agama/ Religion Conselor
(1)	(2)	(3)	(4)	(5)	(6)
010. Marioriwawo	-	40	88	79	12
020. Lalabata	1	82	84	91	15
030. Liliraja	-	32	51	46	8
031. Ganra	-	22	23	18	5
032. Citta	-	4	17	17	5
040. Lilirilau	-	75	94	75	13
050. Donri-Donri	-	21	60	54	10
060. Marioriawa	-	45	54	53	9
7312. Soppeng	1	321	471	433	77

Catatan/Note: ...

Sumber/Source: Kementerian Agama Kabupaten Soppeng/ Ministry of Religious of Soppeng Regency

Tabel
Table 4.3.9**Banyaknya Jemaah Haji yang Diberangkatkan Menurut Kecamatan dan Jenis Kelamin di Kabupaten Soppeng, 2020**
Number of Departed Hajj Pilgrims by Subdistrict and Sex in Soppeng Regency, 2020

Kecamatan Subdistrict	Laki-Laki Men	Perempuan Women
(1)	(2)	(3)
010. Marioriwawo	-	-
020. Lalabata	-	-
030. Liliriaja	-	-
031. Ganra	-	-
032. Citta	-	-
040. Lilirilau	-	-
050. Donri-Donri	-	-
060. Marioriawa	-	-
7312. Soppeng	-	-

Catatan/Note: ...

Sumber/Source: Kementerian Agama Kabupaten Soppeng/ Ministry of Religious of Soppeng Regency

Tabel
Table 4.3.10**Banyaknya Nikah, Talak, Cerai dan Rujuk Menurut Kecamatan di Kabupaten Soppeng, 2020**
Number of Marriage, Separate, Divorce, Reconciliation by Subdistrict in Soppeng Regency, 2020

Kecamatan Subdistrict	Nikah ¹ Marriage	Talak ² Separate	Cerai ² Divorce	Rujuk Reconciliation
(1)	(2)	(3)	(4)	(5)
010. Marioriwawo	453	9	116	...
020. Lalabata	518	28	125	...
030. Liliriaja	237	7	58	...
031. Ganra	102	1	23	...
032. Citta	90	5	9	...
040. Lilirilau	357	12	105	...
050. Donri-Donri	238	3	57	...
060. Marioriawa	288	6	82	...
7312. Soppeng	2 283	71	575	...

Catatan/Note: ...

Sumber/Source: ¹Kementrian Agama Kabupaten Soppeng/ Ministry of Religious of Soppeng Regency²Pengadilan Agama Watansoppeng/ Religious Courts of Watansoppeng

Tabel
Table 4.3.11

Jumlah Penduduk yang Menikah menurut Kecamatan, Jenis Kelamin, dan Usia Nikah di Kabupaten Soppeng, 2020
Number of Marriage Population according to Subdistrict, Sex, and Age of Marriage in Soppeng Regency, 2020

Kecamatan Subdistrict	Dibawah umur (kurang dari 19 tahun)/Underage (below 19 years old)		Usia Muda (19-25 tahun)/ Young Age (19-25 years old)		Dewasa (lebih dari 25 tahun)/Mature (over 25 years old)	
	Laki-Laki Men	Perempuan Women	Laki-Laki Men	Perempuan Women	Laki-Laki Men	Perempuan Women
(1)	(2)	(3)	(4)	(5)	(6)	(7)
010. Marioriwawo	7	60	168	217	278	176
020. Lalabata	13	44	173	216	332	258
030. Liliraja	2	24	79	110	156	103
031. Ganra	4	7	63	71	35	24
032. Citta	1	1	28	21	61	68
040. Lilirilau	8	61	136	137	213	159
050. Donri-Donri	6	30	83	118	149	90
060. Marioriwawa	6	10	91	73	191	205
7312. Soppeng	47	237	821	963	1 415	1 083

Catatan/Note: ...

Sumber/Source: Kementerian Agama Kabupaten Soppeng/ Ministry of Religious of Soppeng Regency

Tabel
Table 4.3.12**Banyaknya Surat Nikah yang Diterbitkan Menurut Kecamatan di Kabupaten Soppeng, 2018-2020**
Number of Issued Marriage Certificate by Subdistrict in Soppeng Regency, 2018-2020

Kecamatan Subdistrict	2018	2019	2020
(1)	(2)	(3)	(4)
010. Marioriwawo	37	463	453
020. Lalabata	50	409	518
030. Liliriaja	48	258	237
031. Ganra	27	114	102
032. Citta	22	99	90
040. Lilirilau	29	408	357
050. Donri-Donri	13	241	238
060. Marioriawa	12	270	288
7312. Soppeng	416	2 262	2 283

Catatan/Note: ...

Sumber/Source: Kementerian Agama Kabupaten Soppeng/ Ministry of Religious of Soppeng Regency

Tabel 4.3.13 Banyaknya Pemberi dan Penerima Qurban serta Jumlah Hewan Qurban Menurut Kecamatan di Kabupaten Soppeng, 2020
Number of Qurban Giver and Recipients and Number of Qurban Animal by Subdistrict in Soppeng Regency, 2020

Kecamatan Subdistrict	Pemberi Qurban/ Qurban Giver	Penerima Qurban/ Qurban Receiver	Hewan Qurban/ Qurban Animal	
			Sapi Qurban/ Cow	Kambing Qurban/Goat
(1)	(2)	(3)	(4)	(5)
010. Marioriwawo	246	10 199	231	15
020. Lalabata	334	12 888	278	56
030. Liliriaja	249	9 147	248	1
031. Ganra	100	5 209	95	5
032. Citta	46	1 472	38	8
040. Lilirilau	265	4 859	252	13
050. Donri-Donri	133	3 983	124	9
060. Marioriawa	161	11 411	142	19
7312. Soppeng	1 534	59 168	1 408	126

Catatan/Note: ...

Sumber/Source: Kementerian Agama Kabupaten Soppeng/ Ministry of Religious of Soppeng Regency

Tabel
Table 4.3.14

Banyaknya Pengajuan Perceraian Menurut Bulan dan Faktor Penyebab di Kabupaten Soppeng, 2020
Number of Divorce Filings by Month and Cause Factors in Soppeng Regency, 2020

Bulan Month	Meninggalkan Kewajiban/ Leave Liability	Ekonomi/ Economy	Terus Menerus Berselisih/ Constantly at Loggerheads
(1)	(2)	(3)	(4)
Januari/January	8	2	41
Februari/February	8	2	46
Maret/March	4	1	39
April/April	6	4	29
Mei/May	4	1	27
Juni/June	9	2	21
Juli/July	26	4	39
Agustus/August	1	3	39
September/September	5	1	43
Oktober/October	10	5	44
November/November	10	4	59
Desember/December	22	1	32

Lanjutan Tabel/*Continued Table* 4.3.14

Bulan Month	Mabuk/ Drunk	KDRT/ Domestic Violence	Poligami/ Polygamy	Jumlah/Total
(1)	(5)	(6)	(7)	(8)
Januari/ <i>January</i>	1	-	-	52
Februari/ <i>February</i>	1	2	-	59
Maret/ <i>March</i>	-	-	-	44
April/ <i>April</i>	-	1	-	40
Mei/ <i>May</i>	-	1	-	33
Juni/ <i>June</i>	-	1	-	33
Juli/ <i>July</i>	-	2	1	72
Agustus/ <i>August</i>	1	-	-	44
September/ <i>September</i>	-	3	1	53
Oktober/ <i>October</i>	3	2	1	65
November/ <i>November</i>	7	3	-	83
Desember/ <i>December</i>	7	3	-	65

Catatan/*Note*: ...Sumber/*Source*: Pengadilan Agama Watansoppeng/*Religious Court of watansoppeng*

Tabel
Table 4.3.15

**Banyaknya Perkara yang Diterima, Dicabut dan
Diputuskan Menurut Jenis Perkara di Kabupaten
Soppeng, 2020**
*Number of Received, Repealed and Decided Cases by Type
of Cases in Soppeng Regency, 2020*

Jenis Perkara/ Type of Cases	Sisa Tahun Sebelum- nya/ Remainder of Previous Year	Diterima/ Received	Dicabut/ Repealed	Digugurkan/ Aborted	Ditolak/ Rejected
(1)	(2)	(3)	(4)	(5)	(6)
Ijin poligami/ <i>Permit of polygamy</i>	-	-	-	-	-
Pembatalan perkawinan/ <i>Annulment of marriage</i>	-	-	-	-	-
Cerai talak/ <i>Divorced</i>	13	138	8	-	2
Cerai gugat/ <i>Contested divorced</i>	70	540	24	3	2
Harta bersama/ <i>Community property</i>	1	6	2	-	-
Isbat nikah/ <i>Marriage</i>	1	52	1	1	5
Dispensasi kawin/ <i>Dispensation of marriage</i>	-	320	2	2	-
Wali adhal/ <i>Adhal guardian</i>	-	2	-	-	-
Kewarisan/ <i>Patrimony</i>	2	7	3	-	-
Hibah/ <i>Grant</i>	-	-	-	-	-
Lain-lain/ <i>Others</i>	-	9	-	-	-
Jumlah/Total	87	1 074	40	6	9

Lanjutan Tabel/Continued Table 4.3.15

Jenis Perkara/ Type of Cases	Tidak Diterima/ Not Accepted	Banding/Appeal	Kasasi/Cassation	Pengajuan Kembali/ Reintroducing
(1)	(7)	(8)	(9)	(10)
Ijin poligami/Permit of polygamy	-	-	-	-
Pembatalan perkawinan/ Annulment of marriage	-	-	-	-
Cerai talak/Divorced	-	1	-	-
Cerai gugat/Contested divorced	-	6	-	-
Harta bersama/Community property	-	-	-	-
Isbat nikah/Marriage	-	-	-	-
Dispensasi kawin/Dispensation of marriage	-	-	-	-
Wali adhal/Adhal guardian	2	-	-	-
Kewarisan/Patrimony	-	-	-	-
Hibah/Grant	-	-	-	-
Lain-lain/Others	-	-	-	-
Jumlah/Total	2	7	-	-

Catatan/Note: ...

Sumber/Source: Pengadilan Agama Watansoppeng/Religious Court of watansoppeng

Tabel
Table 4.3.16

Banyaknya Surat Ijin Mengemudi (SIM) yang Dikeluarkan Menurut Bulan dan Jenis SIM di Kabupaten Soppeng, 2020
Number of Drive Liscence Issued by Month and Type of Driving Liscence in Soppeng Regency, 2020

Bulan Month	Jenis SIM/ Type of Driving Liscence							Jumlah/ Total
	A	AU	BI	BIU	BII	BIIU	C	
(1)	(2)	(3)	(4)	(5)	(6)	(7)	(8)	(9)
Januari/January	376	4	6	16	-	12	950	1 364
Februari/February	237	4	8	10	-	13	600	872
Maret/March	261	5	6	22	-	8	637	939
April/April	154	1	2	5	-	9	346	517
Mei/May	145	-	1	7	-	3	320	476
Juni/June	337	-	9	18	-	3	790	1 157
Juli/July	239	3	-	26	1	16	644	929
Agustus/August	291	-	-	14	7	14	671	997
September/September	248	1	7	15	2	12	704	989
Oktober/October	287	1	9	16	1	18	749	1 081
November/November	355	4	17	16	1	9	928	1 330
Desember/December	373	3	5	27	-	14	1 081	1 503

Catatan/Note: ...

Sumber/Source: Kepolisian Resor Soppeng/Soppeng Resort Police

Tabel 4.3.17 **Banyaknya Sidik Jari Terekam Menurut Bulan di Kabupaten Soppeng, 2017-2020**
Table 4.3.17 **Number of Finger Print Recorded by Month in Soppeng Regency, 2017-2020**

Bulan Month	2017	2018	2019	2020
(1)	(2)	(3)	(4)	(5)
Januari/January	956	240	157	147
Februari/February	668	188	163	118
Maret/March	820	173	298	191
April/April	829	316	190	-
Mei/May	1 108	223	145	-
Juni/June	746	210	209	-
Juli/July	1 277	624	212	-
Agustus/August	892	251	198	-
September/September	778	420	261	-
Oktober/October	1 018	262	254	-
November/November	1 281	144	296	-
Desember/December	1 823	149	122	-

Catatan/Note: ...

Sumber/Source: Kepolisian Resor Soppeng/Soppeng Resort Police

Tabel
Table 4.3.18

Banyaknya Peristiwa Kejahatan/Pelanggaran yang Dilaporkan dan Diselesaikan Menurut Bulan di Kabupaten Soppeng, 2019
Number of Reported and Completed Criminal Cases by Month in Soppeng Regency, 2019

Bulan Month	Dilaporkan/ Reported	Diselesaikan/Completed
(1)	(2)	(3)
Januari/January	23	17
Februari/February	49	31
Maret/March	48	21
April/April	36	17
Mei/May	49	22
Juni/June	43	26
Juli/July	27	37
Agustus/August	29	38
September/September	28	19
Oktober/October	28	23
November/November	25	28
Desember/December	21	11

Catatan/Note: ...

Sumber/Source: Kepolisian Resor Soppeng/Soppeng Resort Police

Tabel 4.3.19 **Banyaknya Kejadian, Korban dan Kerugian Material Kecelakaan Lalu Lintas Menurut Bulan di Kabupaten Soppeng, 2020**
Number of Traffic Accident, Victims and Material Losses by Month in Soppeng Regency, 2020

Bulan Month	Kejadian/ Accident	Luka Ringan/ Minor Injuries	Korban/Victim		Kerugian Material/ Material Losses (Rupiah)
			Luka Berat/ Serious Wound	Meninggal Dunia/Dead	
(1)	(2)	(3)	(4)	(5)	(6)
Januari/January	12	16	-	3	18 300 000
Februari/February	15	14	-	4	39 300 000
Maret/March	3	4	-	-	1 800 000
April/April	5	7	-	1	8 500 000
Mei/May	3	2	-	2	1 800 000
Juni/June	9	12	-	4	41 500 000
Juli/July	7	8	1	1	3 450 000
Agustus/August	9	9	-	3	27 700 000
September/September	13	12	-	6	38 300 000
Oktober/October	15	15	-	4	39 800 000
November/November	12	15	-	3	20 800 000
Desember/December	16	14	-	6	42 600 000

Catatan/Note: ...

Sumber/Source: Kepolisian Resor Soppeng/Soppeng Resort Police

Tabel
Table 4.3.20

**Banyaknya Kejadian dan Korban Kecelakaan Lalu Lintas
di Kabupaten Soppeng, 2015-2020**
*Number of Traffic Accident and Victims in Soppeng Regency,
2015-2020*

Tahun Years	Kejadian/ Accident	Korban/Victim		
		Luka Ringan/ Minor Injuries	Luka Berat/ Serious Wound	Meninggal Dunia/Dead
(1)	(2)	(3)	(4)	(5)
2015	93	84	11	35
2016	90	81	22	42
2017	93	86	24	44
2018	159	205	2	28
2019	151	187	1	32
2020	119	128	1	37

Catatan/Note: ...

Sumber/Source: Kepolisian Resor Soppeng/Soppeng Resort Police

Tabel 4.3.21 **Banyaknya Perkara yang Diselesaikan Menurut Jenis Tindak Pidana di Kejaksaan Negeri Watansoppeng, 2018-2020**
Number of Completed Cases by Type of Crime in Watansoppeng Judiciari, 2018-2020

Jenis Tindak Pidana/ Type of Crime	2018	2019	2020
(1)	(2)	(3)	(4)
Pemerksaan/Rape	1	2	1
Penganiayaan/Persecution	16	15	7
Mengakibatkan mati atau luka karena kealpaan/ Resulting in death or injury due to negligence	3	4	2
Pencurian/Theft	23	24	11
Pencurian dengan kekerasan/Theft with violence	1	1	3
Menghancurkan atau merusakkan barang/ Destroyed or damaged goods	-	-	-

Catatan/Note: ...

Sumber/Source: Kejaksaan Negeri Watansoppeng/State Prosecutor Office of Watansoppeng

Tabel
Table 4.3.22

Banyaknya Perkara yang Diterima dan Diselesaikan Menurut Bulan dan Jenis Perkara di Kabupaten Soppeng, 2020
Number of Case Received & Completed Cases by Month and Kind of Cases in Soppeng Regency, 2020

Bulan Month	Perkara Pidana/ Criminal Case		Perkara Perdata/ Civil Matter		Jumlah/Total	
	Diterima/ Received	Diselesaikan/ Completed	Diterima/ Received	Diselesaikan/ Completed	Diterima/ Received	Diselesaikan/ Completed
(1)	(2)	(3)	(4)	(5)	(6)	(7)
Januari/January	10	3	-	2	10	5
Februari/February	9	4	3	1	12	5
Maret/March	11	7	-	2	11	9
April/April	10	7	-	-	10	7
Mei/May	2	16	-	3	2	19
Juni/June	12	6	2	-	14	6
Juli/July	12	12	-	1	12	11
Agustus/August	9	6	-	-	9	6
September/ September	11	8	-	-	11	8
Oktober/October	8	7	-	2	8	2
November/ November	31	10	-	-	31	10
Desember/December	9	12	1	-	10	12

Catatan/Note: ...

Sumber/Source: Pengadilan Negeri Watansoppeng/State Court of Watansoppeng

Tabel 4.3.23 **Banyaknya Terdakwa Tindak Pidana Menurut Bulan dan Kelompok Umur di Kabupaten Soppeng, 2020**
Table **Number of Defendant's Criminal Act by Month and Age Group in Soppeng Regency, 2020**

Bulan Month	Kelompok Umur/Age Group			Jumlah/Total
	< 16	16-20	> 21	
(1)	(2)	(3)	(4)	(5)
Januari/January	-	-	14	14
Februari/February	-	-	9	9
Maret/March	-	1	11	12
April/April	-	2	10	12
Mei/May	-	-	2	2
Juni/June	-	-	12	12
Juli/July	-	-	12	12
Agustus/August	-	2	8	10
September/September	-	3	10	13
Oktober/October	-	-	9	9
November/November	-	7	27	34
Desember/December	-	2	8	10

Catatan/Note: ...

Sumber/Source: Pengadilan Negeri Watansoppeng/State Court of Watansoppeng

Tabel
Table 4.3.24

Banyaknya Terdakwa Tindak Pidana Menurut Jenis Pidana dan Tindak Lanjut di Kabupaten Soppeng, 2020
Number of Defendants of Criminal Acts by Type of Crime and Follow-Up in Soppeng Regency, 2020

<i>Jenis Pidana/Types of Criminal</i>	<i>Tindak Lanjut/Follow Up</i>		<i>Jumlah/Total</i>
	<i>Menerima/Accept</i>	<i>Banding/Appeal</i>	
(1)	(2)	(3)	(4)
<i>Pidana Penjara/Imprisonment</i>	137	12	149
<i>Pidana Denda/Criminal Fine</i>	37	3	40
<i>Pidana Bersyarat/Conditional</i>	1	-	1

Catatan/Note: ...

Sumber/Source: Pengadilan Negeri Watansoppeng/State Court of Watansoppeng

Tabel 4.3.25 Banyaknya Perkara Lalu Lintas yang Diterima dan Diselesaikan Menurut Bulan di Kabupaten Soppeng, 2020
Number of Received and Completed Traffic Cases by Month in Soppeng Regency, 2020

Bulan Month	Diterima/ Received	Diselesaikan/ Completed
(1)	(2)	(3)
Januari/January	5	294
Februari/February	4	461
Maret/March	4	307
April/April	2	54
Mei/May	-	-
Juni/June	-	-
Juli/July	3	61
Agustus/August	3	145
September/September	4	80
Oktober/October	4	124
November/November	3	122
Desember/December	-	-

Catatan/Note: ...

Sumber/Source: Pengadilan Negeri Watansoppeng/State Court of Watansoppeng

Tabel
Table 4.3.26

Banyaknya Narapidana Menurut Bulan dan Jenis Kelamin di Kabupaten Soppeng, 2020
Number of Convict by Month and Sex in Soppeng Regency, 2020

Bulan Month	Jenis Kelamin/Sex		Jumlah/Total
	Laki-Laki/Men	Perempuan/ Women	
(1)	(2)	(3)	(4)
Januari/January	13	1	14
Februari/February	7	2	9
Maret/March	11	1	12
April/April	19	3	22
Mei/May	2	3	5
Juni/June	9	3	12
Juli/July	11	1	12
Agustus/August	10	-	10
September/September	10	-	10
Oktober/October	8	-	8
November/November	34	1	35
Desember/December	8	2	10

Catatan/Note: ...

Sumber/Source: Pengadilan Negeri Watansoppeng/State Court of Watansoppeng

Tabel 4.3.27 Banyaknya Tahanan dan Narapidana Menurut Jenis Kejahatan dan Jenis Kelamin di Kabupaten Soppeng, 2020
Number of Prisoner and Convict by Type of Crime and Sex in Soppeng Regency, 2020

Bulan Month	Tahanan/Prisoner		Narapidana/Convict		Jumlah/Total	
	Laki-Laki/ Men	Perempuan/ Women	Laki-Laki/ Men	Perempuan/ Women	Laki-Laki/ Men	Perempuan/ Women
(1)	(2)	(3)	(4)	(5)	(6)	(7)
Kesusilaan/Decency	1	-	6	-	7	-
Perjudian/Gambling	-	-	-	-	-	-
Penculikan/Kidnapping	-	-	-	-	-	-
Pembunuhan/Murder	-	-	1	-	1	-
Penganiayaan/ Persecution	4	-	1	-	5	-
Pencurian/Theft	7	-	9	-	16	-
Penggelapan/Embezzlement	1	-	1	-	2	-
Penipuan/Fraud	-	1	2	-	2	1
Perusakan/Vandalism	-	-	-	-	-	-
Penadahan/Fencing	-	-	-	-	-	-
Narkoba/Drugs	17	1	81	3	98	4
Pelanggaran KUHP/KUHP's Violation	-	-	-	-	-	-
Lain-Lain/Others	3	-	48	1	51	1

Catatan/Note: ...

Sumber/Source: Rumah Tahanan Watansoppeng/House of Arrested of Watansoppeng

Tabel 4.3.28
Table

**Jumlah Demonstrasi dan Penyampaian Aspirasi di
Kabupaten Soppeng, 2018-2020**
*Number of Demonstrations and Delivery of Aspirations in
Soppeng Regency, 2018-2020*

Kegiatan/ Activity	2018	2019	2020
(1)	(2)	(3)	(4)
Demonstrasi/ <i>Demonstration</i>	4	3	3
Aspirasi/ <i>Aspiration</i>	4	4	4
Jumlah/Total	8	7	7

Catatan/Note: ...

Sumber/Source: Badan Kesatuan Bangsa dan Politik Kabupaten Soppeng/*National and Political Unity Agency of Soppeng Regency*

Tabel 4.3.29 **Jumlah Organisasi Politik dan Organisasi Masyarakat menurut Kecamatan di Kabupaten Soppeng, 2018-2020**
Number of Political Organizations and Community Organizations by Subdistrict in Soppeng Regency, 2018-2020

Kecamatan Subdistrict	Organisasi Politik/Political Organization		
	2018	2019	2020
(1)	(2)	(3)	(4)
010. Marioriwawo	-	-	-
020. Lalabata	14	14	14
030. Liliriaja	-	-	-
031. Ganra	-	-	-
032. Citta	-	-	-
040. Lilirilau	2	2	2
050. Donri-Donri	-	-	-
060. Marioriawa	-	-	-
7312. Soppeng	16	16	16

Lanjutan Tabel/*Continued Table* 4.3.29

Kecamatan Subdistrict	Organisasi Masyarakat/ <i>Community Organization</i>								
	Lembaga Swadaya Masyarakat/ <i>Non-Governmental Organization</i>			Yayasan/ <i>Foundation</i>			Lembaga/ <i>Institution</i>		
	2018	2019	2020	2018	2019	2020	2018	2019	2020
(1)	(5)	(6)	(7)	(8)	(9)	(10)	(11)	(12)	(13)
010. Marioriwawo	-	-	-	-	-	1	-	6	-
020. Lalabata	-	1	1	1	3	-	30	12	2
030. Liliraja	-	-	-	-	1	-	-	5	-
031. Ganra	-	-	-	2	-	-	-	1	-
032. Citta	-	-	-	-	-	-	1	1	-
040. Lilirilau	-	-	-	2	2	-	1	8	1
050. Donri-Donri	-	-	-	-	-	1	-	7	-
060. Marioriawa	-	-	-	-	-	-	-	2	1
7312. Soppeng	-	1	1	5	6	2	32	42	4

Catatan/*Note*: ...Sumber/*Source*: Badan Kesatuan Bangsa dan Politik Kabupaten Soppeng/*National and Political Unity Agency of Soppeng Regency*

Tabel 4.3.30 Banyaknya Organisasi Perempuan menurut Kecamatan di Kabupaten Soppeng, 2018-2020
Table *Number of Women Organization by Subdistrict in Soppeng Regency, 2018-2020*

Kecamatan Subdistrict	2018	2019	2020
(1)	(2)	(3)	(4)
010. Marioriwawo	-	-	-
020. Lalabata	20	23	24
030. Liliiraja	-	-	-
031. Ganra	-	-	-
032. Citta	-	-	-
040. Lilirilau	-	-	-
050. Donri-Donri	-	-	-
060. Marioriwawa	-	-	-
7312. Soppeng	20	23	24

Catatan/Note: ...

Sumber/Source: Dinas Pengendalian Penduduk dan Keluarga Berencana Kabupaten Soppeng/*Population Control and Family Planning Office of Soppeng Regency*

Tabel 4.3.31 Jumlah Organisasi Kepemudaan menurut Kecamatan dan Jenis Organisasi di Kabupaten Soppeng, 2020
Table *Number of Youth Organizations by Subdistrict and Type of Organization in Soppeng Regency, 2020*

Kecamatan Subdistrict	Olahraga/Sports	Ekonomi/Economics	Sosial/Socials
(1)	(2)	(3)	(4)
010. Marioriwawo	-	1	3
020. Lalabata	5	3	68
030. Liliraja	-	-	3
031. Ganra	-	1	4
032. Citta	-	-	1
040. Lilirilau	-	2	4
050. Donri-Donri	-	-	2
060. Marioriawa	1	-	2
7312. Soppeng	6	7	87

Catatan/Note: ...

Sumber/Source: Dinas Pariwisata Kepemudaan dan Olahraga Kabupaten Soppeng/ *Tourism, Youth and Sports Office of Soppeng Regency*

Tabel 4.3.32 Jumlah Pemuda Usia 16-30 Tahun menurut Jenis Kelamin dan Kecamatan di Kabupaten Soppeng, 2020
Table 4.3.32 Number of Youth Aged 16-30 Years by Sex and Subdistrict in Soppeng Regency, 2020

Kecamatan Subdistrict	Jenis Kelamin/Sex		Jumlah/Total
	Laki-Laki/Men	Perempuan/Women	
(1)	(2)	(3)	(4)
010. Marioriwawo	4 407	4 291	8 698
020. Lalabata	4 247	4 040	8 287
030. Liliriaja	2 534	2 394	4 928
031. Ganra	859	876	1 735
032. Citta	751	698	1 449
040. Lilirilau	3 079	2 959	6 038
050. Donri-Donri	2 115	2 110	4 225
060. Marioriawa	2 393	2 410	4 803
7312. Soppeng	20 385	19 778	40 163

Catatan/Note: ...

Sumber/Source: Dinas Pariwisata Kepemudaan dan Olahraga Kabupaten Soppeng/ *Tourism, Youth and Sports Office of Soppeng Regency*

Tabel
Table 4.3.33

**Kondisi Prasarana Olahraga menurut Kecamatan di
Kabupaten Soppeng, 2020**
*Sports Infrastructure Condition by Subdistrict in Soppeng
Regency, 2020*

Jenis Prasarana Olahraga/ <i>Sports Infrastructures</i>	Baik/ <i>Good</i>	Kurang Baik/ <i>Not Good</i>
(1)	(2)	(3)
Lapangan Bola Voli/ <i>Volleyball Court</i>	18	3
Lapangan Bola Basket/ <i>Basketball Court</i>	7	-
Lapangan Tenis/ <i>Tennis Court</i>	6	1
Lapangan Sepakbola/ <i>Football Field</i>	10	2
Stadion Atletik/ <i>Athletic Stadium</i>	-	-
Lapangan Bulu Tangkis/ <i>Badminton Court</i>	10	-
Gedung Olah Raga/ <i>Sport Building</i>	-	1
Kolam Renang/ <i>Pool</i>	1	-
Rumah Biliar/ <i>Billiar House</i>	3	-
7312. Soppeng	55	7

Catatan/*Note*: ...

Sumber/*Source*: Dinas Pariwisata, Pemuda dan Olahraga Kabupaten Soppeng/*Tourism, Youth and Sports Office of Soppeng Regency*

Tabel 4.3.34 Jumlah Klub Olahraga di Kabupaten Soppeng, 2018-2020
Table Number of Sports Clubs in Soppeng Regency, 2018-2020

Kecamatan Subdistrict	2018	2019	2020
(1)	(2)	(3)	(4)
Bola Voli/Volleyball	78	88	28
Bola Basket/Basketball	-	7	8
Sepak Bola/Football	-	115	39
Futsal	56	48	21
Sepak Takraw	7	50	64
Tenis/Tennis	12	20	10
Tenis Meja/Table Tennis	9	20	18
Bulu Tangkis/Badminton	8	29	32
Billiard	-	3	4
Renang/Swimming	4	4	3
Panahan/Archery	1	1	1
Olahraga Lainnya/Others	-	3	3
Jumlah/Total	175	388	231

Catatan/Note: ...

Sumber/Source: Dinas Pariwisata Kepemudaan dan Olahraga Kabupaten Soppeng/ *Tourism, Youth and Sports Office of Soppeng Regency*

Tabel
Table 4.3.35

Banyaknya Surat Izin Mendirikan Bangunan (IMB) yang Dikeluarkan Menurut Kecamatan di Kabupaten Soppeng, 2020
Number of Building Permit Issued by Subdistrict in Soppeng Regency, 2020

Kecamatan Subdistrict	Rumah Permanen/ Permanent House	Rumah Panggung/ Stilts House	Rumah Toko/ Shophouse	Sarang Burung/Bird Nest	Gudang/ Storage
(1)	(2)	(3)	(4)	(5)	(6)
010. Marioriwawo	8	-	1	-	-
020. Lalabata	150	-	20	-	2
030. Liliriaja	4	-	-	-	1
031. Ganra	2	-	-	1	1
032. Citta	2	-	-	-	-
040. Lilirilau	8	-	2	-	-
050. Donri-Donri	3	-	1	1	-
060. Marioriaawa	8	1	-	-	1
7312. Soppeng	185	1	24	2	5

Lanjutan Tabel/*Continued Table* 4.3.35

Kecamatan Subdistrict	Kantor/Office	Menara/Tower	Gedung/Building	Jumlah/Total
(1)	(2)	(3)	(4)	(5)
010. Marioriwawo	-	-	1	10
020. Lalabata	-	1	3	176
030. Liliraja	-	1	-	6
031. Ganra	-	-	-	4
032. Citta	-	-	-	2
040. Lilirilau	1	-	2	13
050. Donri-Donri	-	1	-	6
060. Marioriawa	-	2	1	13
7312. Soppeng	1	5	7	230

Catatan/Note: ...

Sumber/Source: Dinas Penanaman Modal, Pelayanan Terpadu Satu Pintu, Tenaga Kerja dan Transmigrasi Kabupaten Soppeng/
Investment Service, One-Stop Integrated Service, Employment & Transmigration Office of Soppeng Regency

Tabel 4.3.36
Table

Banyaknya Tanda Daftar Perusahaan yang Diterbitkan Menurut Jenis Perusahaan di Kabupaten Soppeng, 2015-2020
Number of Issued Certificate of Registration Establishment by Type of Establishment in Soppeng Regency, 2015-2020

Tahun Years	PT	Koperasi/ Cooperative	CV	Fa	Perusahaan/ Establishment	Badan Usaha Lainnya/ Other Business Entities
(1)	(2)	(3)	(4)	(5)	(6)	(7)
2015	18	10	106	-	764	-
2016	19	12	98	-	852	-
2017	11	1	72	3	176	-
2018	13	4	27	-	170	-
2019	12	-	34	-	198	7
2020

Catatan/Note: Tanda Daftar Perusahaan sudah Dihapuskan/ *Company Registration Certificate has been Deleted*
Sumber/Source: Dinas Penanaman Modal, Pelayanan Terpadu Satu Pintu, Tenaga Kerja dan Transmigrasi Kabupaten Soppeng/
Investment Service, One-Stop Integrated Service, Employment & Transmigration Office of Soppeng Regency

Tabel 4.3.37 **Banyaknya Surat Ijin Usaha Perdagangan yang Diterbitkan Menurut Jenis Usaha di Kabupaten Soppeng, 2016-2020**
Number of Issued Business Licence by Type of Business in Soppeng Regency, 2016-2020

Tahun Years	Perusahaan Kecil/Small Establishment	Perusahaan Menengah/ Medium-Sized Establishment	Perusahaan Besar/Big Establishment	Mikro/ Micro	Jumlah/ Total
(1)	(2)	(3)	(4)	(5)	(6)
2016	658	57	4	-	719
2017	194	11	1	26	232
2018	198	12	2	15	227
2019	198	21	4	47	270
2020	383	23	1	4	411

Catatan/Note: ...

Sumber/Source: Dinas Penanaman Modal, Pelayanan Terpadu Satu Pintu, Tenaga Kerja dan Transmigrasi Kabupaten Soppeng/
Investment Service, One-Stop Integrated Service, Employment & Transmigration Office of Soppeng Regency

Tabel
Table 4.3.38**Banyaknya Penerbitan Ijin menurut Jenis Ijin di
Kabupaten Soppeng, 2018-2020**
**Number of Permits Issuance by Type of Permits in Soppeng
Regency, 2018-2020**

Jenis Ijin/ Type of Permits	2018	2019	2020
(1)	(2)	(3)	(4)
Surat Izin Tempat Usaha (SITU)/ <i>Business Place Permit</i>	585	578	
Surat Izin Gangguan (HO)/ <i>Disturbance Permit</i>	3	-	
Surat Izin Usaha Perdagangan (SIUP)/ <i>Business License</i>	228	270	
Surat Izin Tanda Daftar Perusahaan (TDP)/ <i>Company Registration Permit</i>	214	252	
Surat Izin Usaha Industri (IUI)/ <i>Industrial Business License</i>	1	11	
Tanda Daftar Industri (TDI)/ <i>Industrial Registry Number</i>	16	7	
Surat Izin Usaha Jasa Konstruksi (IUJK)/ <i>Construction Services Business License</i>	43	40	
Surat Izin Tenaga Kesehatan/ <i>Health Worker's License</i>	370	457	

Catatan/Note: ...

Sumber/Source: Dinas Penanaman Modal, Pelayanan Terpadu Satu Pintu, Tenaga Kerja dan Transmigrasi Kabupaten Soppeng/
Investment Service, One-Stop Integrated Service, Employment & Transmigration Office of Soppeng Regency

Tabel
Table 4.3.39**Banyaknya Permohonan dan Realisasi Pembuatan
Sertifikat Tanah Menurut Bulan di Kabupaten Soppeng,
2020**
**Number of Application and Realization of Land Certificate
Creation by Month in Soppeng Regency, 2020**

Bulan Month	Banyak Permohonan/ Number of Application	Banyaknya Realisasi/ Number of Realization
(1)	(2)	(3)
Januari/January	37	7
Februari/February	186	9
Maret/March	21	50
April/April	273	66
Mei/May	1 782	50
Juni/June	50	230
Juli/July	55	117
Agustus/August	34	117
September/September	71	255
Oktober/October	110	1 843
November/November	41	143
Desember/December	37	27

Catatan/Note: ...

Sumber/Source: Badan Pertanahan Nasional Kabupaten Soppeng/National Land Office of Soppeng Regency

Tabel
Table 4.3.40**Banyaknya Permohonan Hak Tanah Negara yang
Diselesaikan Menurut Bulan dan Jenis Permohonan di
Kabupaten Soppeng, 2020**
*Number of State Land Rights Application Completed by
Month and Type of Application in Soppeng, 2020*

Bulan Month	Rutin/ Routine	Prona/ National Agrarian Operations Project	Refomasi Agraria/ Agrarian Reform
(1)	(2)	(3)	(4)
Januari/January	7	-	-
Februari/February	9	-	-
Maret/March	50	-	-
April/April	66	-	-
Mei/May	49	-	-
Juni/June	44	185	-
Juli/July	41	72	-
Agustus/August	31	82	-
September/September	21	230	200
Oktober/October	13	1 815	-
November/November	136	-	-
Desember/December	24	-	-

Catatan/Note: ...

Sumber/Source: Badan Pertanahan Nasional Kabupaten Soppeng/National Land Office of Soppeng Regency

Tabel 4.3.41 **Banyaknya Sertifikat Tanah yang Diterbitkan Menurut Kecamatan dan Jenis Sertifikat Tanah di Kabupaten Soppeng, 2020**
Number of Land Certificate Issued by Subdistrict and Type of Land Certificate in Soppeng Regency, 2020

Kecamatan Subdistrict	Hak Milik/ Proprietary	Hak Guna Bangunan/ Building Rights	Hak Pakai/ Use Rights
(1)	(2)	(3)	(4)
010. Marioriwawo	595	16	12
020. Lalabata	632	5	17
030. Liliriaja	1 323	7	5
031. Ganra	28	-	-
032. Citta	4	-	1
040. Lilirilau	80	1	3
050. Donri-Donri	31	1	4
060. Marioriawa	409	-	4
7312. Soppeng	3 102	30	46

Catatan/Note: ...

Sumber/Source: Badan Pertanahan Nasional Kabupaten Soppeng/National Land Office of Soppeng Regency

Tabel
Table 4.3.42

**Banyaknya Sertifikat Tanah yang Diterbitkan
Menurut Jenis Sertifikat Tanah di Kabupaten
Soppeng, 2015-2020**
*Number of Land Certificate Issued by Type of Land
Certificate in Soppeng Regency, 2015-2020*

Tahun Years	Hak Milik/<i>Proprietary</i>	Hak Guna Bangunan/ <i>Building Rights</i>	Hak Pakai/ <i>Use Rights</i>
(1)	(2)	(3)	(4)
2015	2 680	34	4
2016	2 929	88	6
2017	3 216	92	8
2018	6 113	25	9
2019	9 105	96	4
2020	3 282	20	33

Catatan/Note: ...

Sumber/Source: Badan Pertanahan Nasional Kabupaten Soppeng/*National Land Office of Soppeng Regency*

Tabel 4.3.43 **Banyaknya Peralihan Hak Atas Tanah Menurut Kecamatan dan Jenis Peralihan di Kabupaten Soppeng, 2020**
Table **Number of Transfer of Rights on Land by Subdistrict and Type of Transfer in Soppeng Regency, 2020**

Kecamatan Subdistrict	Jual Beli/ Buy and Sell	Hibah Grant	Pemisahan Separation	Lainnya Others	Jumlah Total
(1)	(2)	(3)	(4)	(5)	(6)
010. Marioriwawo	30	6	15	8	59
020. Lalabata	343	11	89	59	502
030. Liliiraja	44	8	19	24	95
031. Ganra	13	2	3	12	30
032. Citta	2	-	2	1	5
040. Lilirilau	34	7	14	22	77
050. Donri-Donri	17	-	5	14	36
060. Marioriwawa	22	6	12	14	54
7312. Soppeng	505	40	159	154	858

Catatan/Note: ...

Sumber/Source: Badan Pertanahan Nasional Kabupaten Soppeng/National Land Office of Soppeng Regency

Tabel 4.3.44 Banyaknya Sarana dan Prasarana Kebersihan Menurut Jenis di Kabupaten Soppeng, 2019
Number of sanitation facilities and infrastructure by type in Soppeng Regency, 2019

Jenis Sarana dan Prasarana <i>Type of Infrastructure</i>	Jumlah/ <i>Total</i>	Keterangan/ <i>Explanation</i>
(1)	(2)	(3)
Mobil Operasional Pimpinan/ <i>Chief Operational Car</i>	1	
Mobil Pengangkut Sampah (Kijang Box)/ <i>Car Garbage</i>	1	
Mobil Pengangkut Sampah (Dump Truck Mini)/ <i>Car Garbage</i>	2	
Truk Pengangkut Sampah (Dump Truck)/ <i>Car Garbage</i>	10	
Mobil Pengangkut Sampah (Arm Roll)/ <i>Car Garbage</i>	6	
Mobil Operasional (Pick Up)/ <i>Operational Car</i>	1	
Mobil Operasional (Mobil Tangki)/	-	Penyedot tinja dan kotoran dan telah dialihkan ke Dinas PUPR Kab. Soppeng pada akhir tahun 2019/ <i>Fecal suction and feces have been transferred to the Soppeng Regency PUPR Office at the end of 2019</i>
Mobil Pemangkas/ <i>Sky Lift</i>	1	
Ekskavator/ <i>Excavator</i>	1	
Bulldoser/ <i>Bulldozer</i>	2	1 rusak berat/1 <i>severely damaged</i>

Lanjutan Tabel/Continued Table 4.3.44

Jenis Sarana dan Prasarana Type of Infrastructure	Jumlah/Total	Keterangan/Explanation
(1)	(2)	(3)
Sepeda Motor Operasional/Operational Motorcycle	16	
Kontainer Sampah/Garbage Container	35	
Mesin Pembakar Sampah/Incinerator	1	Rusak/Damaged
Motor Sampah (3 Roda)/Garbage Motors (3 Wheels)	17	
Tanah TPA/Landfill	1	Luas 4,536 Ha (sesuai Sertifikat milik Pemda Kab. Soppeng)/ An area of 4,536 Ha (according to the Certificate belonging to the Regional Government of Soppeng Regency)
TPS Permanen (Komunal)/Permanent Landfill	36	
TPS Kayu (Komunal)/Wood Landfill	13	
TPS Fiber/Plastik (Rumah Tangga)/Fiber Landfill	5 850	
TPS Pemilah/Landfill sorting	41	
Mesin Pemetong Rumput/Mowing Machine	2	

Catatan/Note: ...

Sumber/Source: Dinas Lingkungan Hidup Kabupaten Soppeng/Environment Office of Soppeng Regency

Tabel 4.3.45 **Daftar Nama dan Alamat Taman Kota di Kabupaten Soppeng, 2020**
List of Name and Addresses of City Parks in Soppeng Regency, 2020

Nama Taman/Park Name	Alamat/Address
(1)	(2)
Taman Bunga Laburawung	Sebelah Utara Stadion H. A. Wana
Taman Tugu BNI	Jl. Lamumpatu'e
Taman Lamumpatue (Bank SulSelBar)	Jl. Lamumpatu'e
Taman SalassaE	Jl. Lamumpatu'e
Taman Villa Yuliana	Jl. Pengayoman
Taman Kalong	Jl. Merdeka/Jl. Lamumpatu'e
Taman Tugu Adipura	Jl. Pemuda
Taman BNI	Jl. Kalino
Taman Anggrek	Jl. Kemakmuran
Taman Sutra	Jl. Kemakmuran
Taman Dare' Bunga-BungaE	Pajalesang, Kec. Lilirilau
Taman Tugu Arung Palakka	Tettikenrarae, Kec. Marioriwawo
Taman Segitiga Batu-batu	Batu-batu, Kec. Marioriwawo
Taman Segitiga dekat KUA Lilirija	Cangadi, Kec. Lilirija
Taman Segitiga Salaonro	Kel. Ujung, Kec. Lilirilau
Taman Waduk Ompo	Ompo
Taman Segitiga Depan Kelurahan Botto	Jl. Kayangan
Taman Segitiga (Taman Gula Merah)	Jl. Harun Sewo

Catatan/Note: ...

Sumber/Source: Dinas Lingkungan Hidup Kabupaten Soppeng/Environment Office of Soppeng Regency

4.4 KEMISKINAN POVERTY

Tabel 4.4.1 **Garis Kemiskinan, Jumlah, dan Persentase Penduduk Miskin di Kabupaten Soppeng, 2013–2020**
Poverty Line, Number, and Percentage of Poor People in Soppeng Regency, 2013–2020

Tahun Year	Garis Kemiskinan (rupiah/kapita/bulan) Poverty Line (rupiah/capita/month)	Jumlah Penduduk Miskin (ribu) Number of Poor People (thousand)	Persentase Penduduk Miskin Percentage of Poor People
(1)	(2)	(3)	(4)
2013	202 666	21,3	9,43
2014	207 084	19,78	8,76
2015	213 164	18,88	8,36
2016	220 192	19,12	8,45
2017	225 936	18,80	8,3
2018	253 457	17,00	7,5
2019	297 546	16,45	7,25
2020	315 455	17,23	7,59

Catatan/Note: ...

Sumber/Source: BPS, Survei Sosial Ekonomi Nasional Maret/BPS-Statistics Indonesia, March National Socioeconomic Survey

Tabel
Table 4.4.2

Indeks Kedalaman Kemiskinan dan Indeks Keparahan Kemiskinan di Kabupaten Soppeng, 2013–2020
Poverty Gap Index and Poverty Severity Index in Soppeng Regency, 2013–2020

Tahun Year	Indeks Kedalaman Kemiskinan Poverty Gap Index	Indeks Keparahan Kemiskinan Poverty Severity Index
(1)	(2)	(3)
2013	0,93	0,15
2014	0,80	0,12
2015	0,98	0,19
2016	1,73	0,50
2017	1,25	0,28
2018	1,39	0,37
2019	0,69	0,12
2020	0,83	0,16

Catatan/Note: ...

Sumber/Source: BPS, Survei Sosial Ekonomi Nasional Maret/BPS-Statistics Indonesia, March National Socioeconomic Survey

PERTANIAN, KEHUTANAN, PETERNAKAN, PERIKANAN

BAB 5

Agriculture, Forestry, Livestock and Fishery

Produksi Jagung
Maize Production

195.504
Ton



Produksi Padi
Paddy Production

276.589
Ton

Sumber/Source: Dinas Tanaman Pangan, Hortikultura, Perkebunan dan Ketahanan Pangan Kabupaten Soppeng/Department of Food Crops, Horticulture, Plantation and Food Security of Soppeng Regency

Jumlah Ayam Buras
Number of Free-Range Chicken

3.100.523

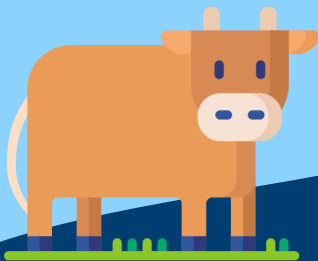

Jumlah Sapi
Number of Cow

35.341

Sumber/Source: Dinas Peternakan, Kesehatan Hewan dan Perikanan Kabupaten Soppeng/
Animal Husbandry, Animal Health and Fisheries Office of Soppeng Regency

PENJELASAN TEKNIS

1. Luas panen adalah tanaman yang dipungut hasilnya setelah tanaman tersebut cukup umur.
2. Luas penanaman adalah luas tanaman yang betul-betul ditanam (sebagai tanaman baru) pada bulan laporan, baik penanaman yang bersifat normal maupun penanaman yang dilakukan untuk mengganti tanaman yang dibabat/dimusnahkan karena terserang organisme pengganggu tumbuhan atau sebab-sebab lain, walaupun pada bulan tersebut tanaman baru tadi dibongkar kembali.
3. *Produksi* adalah banyaknya hasil menurut bentuk hasil yang ditetapkan dan merupakan penjumlahan laporan per bulan.
4. *Produktivitas* merupakan rata-rata hasil produksi per satuan luas per komoditi pada periode satu tahun laporan.
5. Tanaman buah-buahan semusim adalah tanaman sumber vitamin, garam mineral dan lain-lain yang dikonsumsi dari bagian tanaman yang berupa buah, berumur kurang dari satu tahun, tidak berbentuk pohon/rumpun tetapi menjalar dan berbatang lunak.
6. Tanaman buah-buahan tahunan adalah tanaman sumber vitamin, garam mineral dan lain-lain yang dikonsumsi dari bagian tanaman yang berupa buah dan merupakan

TECHNICAL NOTES

1. *Harvested area* is the crop which is harvested after the crop is old enough.
2. *Planting area* is the area of plants that are actually planted (as new plants) in the reporting month, both normal planting and planting carried out to replace plants that have been cut down / destroyed because of being attacked by plant-disturbing organisms or other causes, even in that month the new plant was dismantled again.
3. *Production* is the number of results according to the form of results specified and is the sum of reports per month.
4. *Productivity* is the average production yield per unit area per commodity in the one year reporting period
5. *Seasonal fruit plants* are sources of vitamins, mineral salts, etc. which are consumed from plant parts in the form of fruit, less than one year old, not in the form of trees / clumps but spread and soft trunked.
6. *Annual fruit plants* are plants that source vitamins, mineral salts, etc. which are consumed from plant parts in the form of fruit and are annual plants.
7. *Annual vegetable crops* are plant sources of vitamins, mineral salts and others which are consumed from plant parts in the form of leaves, flowers, fruits and tubers that are more than one year old

- tanaman tahunan.*
7. *Tanaman sayuran tahunan adalah tanamn sumber vitamin, garam mineral dan lain-lain yang dikonsumsi dari bagian tanaman yang berupa daun, bunga, buah dan umbinya yang berumur lebih dari satu tahun serta berbentuk pohon.*
 8. *Perkebunan adalah lahan yang memiliki status legal untuk dibuat perkebunan tanaman secara komersil pada lahan tersebut, berdasarkan pada undang-undang yang dijamin oleh pemerintah.*
 9. *Kecamatan adalah sebuah pembagian wilayah administratif negara Indonesia di bawah Kabupaten atau Kota. Sebuah kecamatan dipimpin oleh seorang camat dan dipecah kepada beberapa kelurahan dan desa-desa.*
 10. *Kabupaten adalah pembagian wilayah administratif di Indonesia setelah provinsi, yang dipimpin oleh seorang bupati. Selain kabupaten, pembagian wilayah administratif setelah provinsi adalah kota. Secara umum, baik kabupaten dan kota memiliki wewenang yang sama.*
8. *Plantation is land that has the legal status to make commercial plantations on that land, based on laws guaranteed by the government.*
 9. *A subdistrict is a division of the administrative territory of the Indonesian state under a Regency or City. A sub-district is led by a sub-district head and is divided into several wards and villages.*
 10. *Regency is the division of administrative territory in Indonesia after the province, led by a regent. In addition to districts, the division of administrative territories after provinces is cities. In general, both districts and cities have the same authority.*

ULASAN

REVIEW

- | | |
|---|--|
| <ol style="list-style-type: none"> 1. Luas panen padi seluas 48.802 hektar dengan produktivitas sebesar 5,67 ton per hektar. 2. Luas panen tanaman sayuran 271 ha dengan produksi 12.700 ton. 3. Pada tahun 2020, luas lahan perkebunan di Kabupaten Soppeng mencapai 22.231,77 hektar dengan jumlah produksi sebesar 10.700,22 ton. | <ol style="list-style-type: none"> 1. <i>The rice harvested area is 48,802 hectares with a productivity of 5.67 tons per hectare.</i> 2. <i>The area of harvest for vegetables is 271 ha with a production of 12,700 tons.</i> 3. <i>In 2020, the area of plantation land in Soppeng Regency will reach 22,231.77 hectares with a total production of 10,700.22 tons.</i> |
|---|--|

<https://soppengkab.bps.go.id>

Gambar 5.1
Figures

Produksi Tanaman Sayuran Menurut Jenis Tanaman di Kabupaten Soppeng (kuintal), 2020
Production of Vegetables by Kind of Plant in Soppeng Regency (quintal), 2020

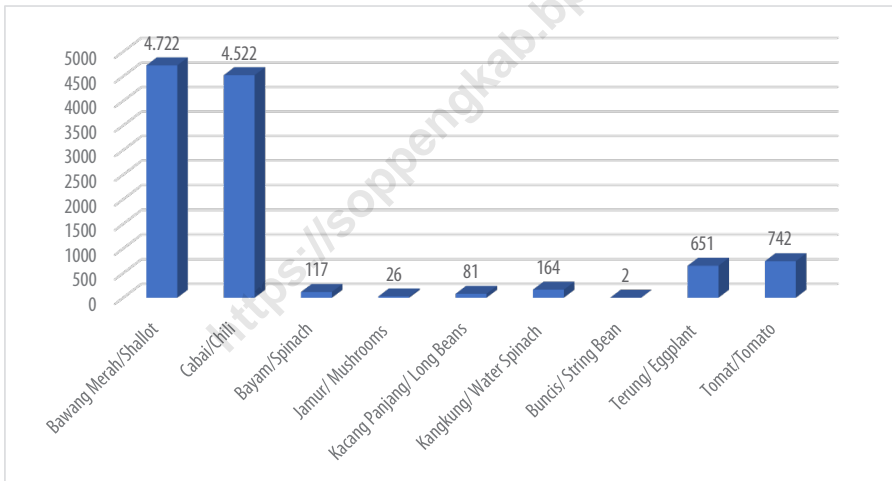

Sumber/Source : BPS, Statistik Pertanian Hortikultura SPH-SBS/BPS-Statistics Indonesia, Agricultural Statistic for Horticulture SPH-SBS

Gambar 5.2
Figures

Produksi Perkebunan Menurut Jenis Tanaman di Kabupaten Soppeng (ton), 2020
Production of Estate by Type of Crops in Soppeng Regency (ton), 2020

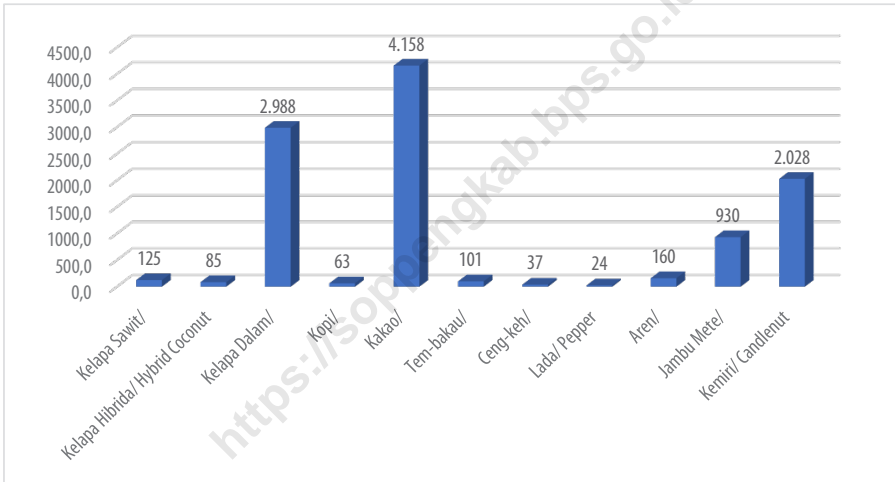

Sumber/Source : Dinas Tanaman Pangan, Hortikultura, Perkebunan dan Ketahanan Pangan Kabupaten Soppeng/
Department of Food Crops, Horticulture, Plantation and Food Security of Soppeng Regency

**5.1 TANAMAN PANGAN
CROPS**

Tabel 5.1.1 Luas Tanam, Luas Panen, Produksi dan Produktivitas Padi di Kabupaten Soppeng, 2020
Planted Area, Harvested Area, Production and Productivity of Rice in Soppeng Regency, 2020

Kecamatan Subdistrict	Luas Tanam (ha)/ Planted Area (ha)	Luas Panen (ha)/ Harvested Area (ha)	Produksi (ton)/ Production (ton)	Produktivitas (ton/ha)/ Productivity (ton/ha)
(1)	(2)	(3)	(4)	(5)
010. Marioriwawo	5 938	4 581	25 961	5,67
020. Lalabata	9 043	6 878	39 420	5,73
030. Liliraja	10 039	8 515	48 695	5,72
031. Ganra	10 518	7 555	42 428	5,62
032. Citta	800	651	3 785	5,81
040. Lilirilau	4 207	3 755	21 570	5,74
050. Donri-Donri	9 022	7 874	44 072	5,60
060. Marioriwawa	12 683	8 994	50 658	5,63
7312. Soppeng	62 250	48 802	276 589	5,67

Catatan/Note: ...

Sumber/Source : Dinas Tanaman Pangan, Hortikultura, Perkebunan dan Ketahanan Pangan Kabupaten Soppeng/Department of Food Crops, Horticulture, Plantation and Food Security of Soppeng Regency

Tabel
Table 5.1.2**Luas Tanam, Luas Panen, Produksi dan Produktivitas Jagung di Kabupaten Soppeng, 2020**
Planted Area, Harvested Area, Production and Productivity of Corn in Soppeng Regency, 2020

Kecamatan Subdistrict	Luas Tanam (ha)/ Planted Area (ha)	Luas Panen (ha)/ Harvested Area (ha)	Produksi (ton)/ Production (ton)	Produktivitas (ton/ha)/ Productivity (ton/ha)
(1)	(2)	(3)	(4)	(5)
010. Marioriwawo	4 901,30	4 166,50	20 541	4,93
020. Lalabata	1 884,10	1 678,30	8 385	5,00
030. Liliriaja	3 504,10	3 156,50	15 853	5,02
031. Ganra	622,80	687,00	3 456	5,03
032. Citta	3 231,80	3 027,50	15 080	4,98
040. Lilirilau	23 177,60	19 685,20	98 353	5,00
050. Donri-Donri	3 978,50	3 505,70	17 476	4,99
060. Marioriawa	4 078,00	3 269,60	16 360	5,00
7312. Soppeng	45 378,20	39 176,30	195 504	4,99

Catatan/Note: ...

Sumber/Source : Dinas Tanaman Pangan, Hortikultura, Perkebunan dan Ketahanan Pangan Kabupaten Soppeng/Department of Food Crops, Horticulture, Plantation and Food Security of Soppeng Regency

Tabel
Table 5.1.3

**Luas Tanam, Luas Panen, Produksi dan Produktivitas
Kedelai di Kabupaten Soppeng, 2020**
*Planted Area, Harvested Area, Production and Productivity
of Soybeans in Soppeng Regency, 2020*

Kecamatan Subdistrict	Luas Tanam (ha)/ Planted Area (ha)	Luas Panen (ha)/ Harvested Area (ha)	Produksi (ton)/ Production (ton)	Produktivitas (ton/ha)/ Productivity (ton/ha)
(1)	(2)	(3)	(4)	(5)
010. Marioriwawo	-	-	-	-
020. Lalabata	15,00	14,40	35	2,43
030. Liliraja	-	-	-	-
031. Ganra	-	-	-	-
032. Citta	-	-	-	-
040. Lilirilau	-	-	-	-
050. Donri-Donri	10,00	-	-	-
060. Marioriawa	226,50	201,00	490	2,44
7312. Soppeng	251,50	215,40	525	2,44

Catatan/Note: ...

Sumber/Source : Dinas Tanaman Pangan, Hortikultura, Perkebunan dan Ketahanan Pangan Kabupaten Soppeng/Department of Food Crops, Horticulture, Plantation and Food Security of Soppeng Regency

Tabel
Table 5.1.4**Luas Tanam, Luas Panen, Produksi dan Produktivitas Ubi Kayu di Kabupaten Soppeng, 2020**
Planted Area, Harvested Area, Production and Productivity of Cassava in Soppeng Regency, 2020

Kecamatan Subdistrict	Luas Tanam (ha)/ Planted Area (ha)	Luas Panen (ha)/ Harvested Area (ha)	Produksi (ton)/ Production (ton)	Produktivitas (ton/ha)/ Productivity (ton/ha)
(1)	(2)	(3)	(4)	(5)
010. Marioriwawo	2,00	3,00	121,00	40,33
020. Lalabata	-	-	-	-
030. Liliraja	-	2,00	81,00	40,50
031. Ganra	-	-	-	-
032. Citta	-	-	-	-
040. Lilirilau	34,30	32,80	1 324,00	40,37
050. Donri-Donri	-	-	-	-
060. Marioriawa	1,00	-	-	-
7312. Soppeng	37,30	37,80	1 526,00	40,37

Catatan/Note: ...

Sumber/Source : Dinas Tanaman Pangan, Hortikultura, Perkebunan dan Ketahanan Pangan Kabupaten Soppeng/Department of Food Crops, Horticulture, Plantation and Food Security of Soppeng Regency

Tabel
Table 5.1.5

Luas Tanam, Luas Panen, Produksi dan Produktivitas Ubi Jalar di Kabupaten Soppeng, 2020
Planted Area, Harvested Area, Production and Productivity of Sweet Potato in Soppeng Regency, 2020

Kecamatan Subdistrict	Luas Tanam (ha)/ Planted Area (ha)	Luas Panen (ha)/ Harvested Area (ha)	Produksi (ton)/ Production (ton)	Produktivitas (ton/ha)/ Productivity (ton/ha)
(1)	(2)	(3)	(4)	(5)
010. Marioriwawo	1,00	2,00	28,00	14,00
020. Lalabata	-	-	-	-
030. Liliraja	-	5,30	76,00	14,34
031. Ganra	-	-	-	-
032. Citta	-	-	-	-
040. Lilirilau	-	-	-	-
050. Donri-Donri	-	-	-	-
060. Marioriawa	2,00	-	-	-
7312. Soppeng	3,00	7,30	104,00	14,25

Catatan/Note: ...

Sumber/Source : Dinas Tanaman Pangan, Hortikultura, Perkebunan dan Ketahanan Pangan Kabupaten Soppeng/Department of Food Crops, Horticulture, Plantation and Food Security of Soppeng Regency

Tabel
Table 5.1.6**Luas Tanam, Luas Panen, Produksi dan Produktivitas
Kacang Hijau di Kabupaten Soppeng, 2020**
*Planted Area, Harvested Area, Production and Productivity
of Green Bean in Soppeng Regency, 2020*

Kecamatan Subdistrict	Luas Tanam (ha)/ Planted Area (ha)	Luas Panen (ha)/ Harvested Area (ha)	Produksi (ton)/ Production (ton)	Produktivitas (ton/ha)/ Productivity (ton/ha)
(1)	(2)	(3)	(4)	(5)
010. Marioriwawo	18,00	17,40	30,00	1,72
020. Lalabata	-	-	-	-
030. Liliraja	1,50	6,30	11,00	1,75
031. Ganra	-	-	-	-
032. Citta	4,50	-	-	-
040. Lilirilau	5,60	5,60	10,00	1,79
050. Donri-Donri	17,60	5,60	10,00	1,79
060. Marioriawa	1,00	-	-	-
7312. Soppeng	48,20	34,90	61,00	1,75

Catatan/Note: ...

Sumber/Source : Dinas Tanaman Pangan, Hortikultura, Perkebunan dan Ketahanan Pangan Kabupaten Soppeng/Department of Food Crops, Horticulture, Plantation and Food Security of Soppeng Regency

Tabel
Table 5.1.7

**Luas Tanam, Luas Panen, Produksi dan Produktivitas
Kacang Tanah di Kabupaten Soppeng, 2020**
*Planted Area, Harvested Area, Production and Productivity
of Peanut in Soppeng Regency, 2020*

Kecamatan Subdistrict	Luas Tanam (ha)/ Planted Area (ha)	Luas Panen (ha)/ Harvested Area (ha)	Produksi (ton)/ Production (ton)	Produktivitas (ton/ha)/ Productivity (ton/ha)
(1)	(2)	(3)	(4)	(5)
010. Marioriwawo	118,00	123,80	314,00	2,54
020. Lalabata	119,00	78,70	199,00	2,53
030. Liliraja	210,50	160,50	406,00	2,53
031. Ganra	-	-	-	-
032. Citta	-	-	-	-
040. Lilirilau	58,30	1,00	2,00	2,00
050. Donri-Donri	100,40	45,70	115,00	2,52
060. Marioriawa	14,00	12,50	31,00	2,48
7312. Soppeng	620,20	422,20	1,067,00	2,53

Catatan/Note: ...

Sumber/Source : Dinas Tanaman Pangan, Hortikultura, Perkebunan dan Ketahanan Pangan Kabupaten Soppeng/Department of Food Crops, Horticulture, Plantation and Food Security of Soppeng Regency

Tabel
Table 5.1.8**Luas Tanam, Luas Panen, Produksi dan Produktivitas Talas di Kabupaten Soppeng, 2020**
Planted Area, Harvested Area, Production and Productivity of Taro in Soppeng Regency, 2020

Kecamatan Subdistrict	Luas Tanam (ha)/ Planted Area (ha)	Luas Panen (ha)/ Harvested Area (ha)	Produksi (ton)/ Production (ton)	Produktivitas (ton/ha)/ Productivity (ton/ha)
(1)	(2)	(3)	(4)	(5)
010. Marioriwawo	4,00	-	-	-
020. Lalabata	-	2,80	45,00	16,07
030. Liliraja	-	11,85	189,00	15,95
031. Ganra	-	-	-	-
032. Citta	-	-	-	-
040. Lilirilau	5,00	2,12	34,00	16,04
050. Donri-Donri	-	-	-	-
060. Marioriawa	-	-	-	-
7312. Soppeng	9,00	16,77	268,00	15,98

Catatan/Note: ...

Sumber/Source : Dinas Tanaman Pangan, Hortikultura, Perkebunan dan Ketahanan Pangan Kabupaten Soppeng/Department of Food Crops, Horticulture, Plantation and Food Security of Soppeng Regency

Tabel 5.1.9 **Luas Tanam Tanaman Pangan yang Rusak/Puso Menurut Kecamatan di Kabupaten Soppeng (hektar), 2020**
Table 5.1.9 **Damaged Crop Planted Area by Subdistrict in Soppeng Regency (hectare), 2020**

Kecamatan Subdistrict	Padi/Paddy	Jagung/Corn	Kedelai/Soy Bean
(1)	(2)	(3)	(4)
010. Marioriwawo	-	-	-
020. Lalabata	-	-	-
030. Liliriaja	-	-	-
031. Ganra	360,00	-	-
032. Citta	-	-	-
040. Lilirilau	-	-	-
050. Donri-Donri	324,00	-	-
060. Marioriawa	491,80	-	-
7312. Soppeng	1 175,80	-	-

Catatan/Note: ...

Sumber/Source: Dinas Tanaman Pangan, Hortikultura, Perkebunan dan Ketahanan Pangan Kabupaten Soppeng/Department of Food Crops, Horticulture, Plantation and Food Security of Soppeng Regency

5.2 HORTIKULTURA HORTICULTURE

Tabel 5.2.1 **Luas Panen Tanaman Sayuran Menurut Kecamatan dan Jenis Tanaman di Kabupaten Soppeng (ha), 2019 dan 2020**
Harvested Area of Vegetables by Subdistrict and Kind of Plant in Soppeng Regency (ha), 2019 and 2020

Kecamatan Subdistrict	Bawang Merah/Shallot		Cabai/Chili	
	2019	2020	2019	2020
(1)	(2)	(3)	(4)	(5)
010. Marioriwawo	12	9	26	12
020. Lalabata	12	4	14	22
030. Liliriaja	4	4	12	6
031. Ganra	-	1	12	6
032. Citta	-	-	6	8
040. Lilirilau	15	79	28	47
050. Donri-Donri	2	2	11	3
060. Marioriwawa	5	18	13	16
7312. Soppeng	50	117	122	120

Lanjutan Tabel/*Continued Table* 5.2.1

Kecamatan Subdistrict	Kentang/Potato		Kubis/Cabbage	
	2019	2020	2019	2020
(1)	(6)	(7)	(8)	(9)
010. Marioriwawo	-	-	-	-
020. Lalabata	-	-	-	-
030. Liliriaja	-	-	-	-
031. Ganra	-	-	-	-
032. Citta	-	-	-	-
040. Lilirilau	-	-	-	-
050. Donri-Donri	-	-	-	-
060. Marioriawa	-	-	-	-
7312. Soppeng	-	-	-	-

Lanjutan Tabel/*Continued Table 5.2.1*

Kecamatan Subdistrict	Bayam/ <i>Spinach</i>		Jamur/ <i>Mushrooms</i>	
	2019	2020	2019	2020
(1)	(10)	(11)	(12)	(13)
010. Marioriwawo	-	-	-	-
020. Lalabata	-	-	-	-
030. Liliriaja	2	-	-	-
031. Ganra	-	-	-	-
032. Citta	-	-	-	25
040. Lilirilau	8	5	-	-
050. Donri-Donri	-	-	-	-
060. Marioriwawa	-	-	-	-
7312. Soppeng	10	5	-	25

Lanjutan Tabel/Continued Table 5.2.1

Kecamatan Subdistrict	Kacang Panjang/ Long Beans		Kangkung/ Water Spinach	
	2019	2020	2019	2020
(1)	(14)	(15)	(16)	(17)
010. Marioriwawo	-	-	-	-
020. Lalabata	1	3	-	-
030. Liliraja	10	2	4	-
031. Ganra	-	-	-	-
032. Citta	-	-	-	-
040. Lilirilau	-	2	5	6
050. Donri-Donri	-	-	-	-
060. Marioriawa	-	-	-	-
7312. Soppeng	11	7	9	6

Lanjutan Tabel/*Continued Table 5.2.1*

Kecamatan Subdistrict	Buncis/ String Bean		Terung/ Eggplant	
	2019	2020	2019	2020
(1)	(18)	(19)	(20)	(21)
010. Marioriwawo	-	-	-	-
020. Lalabata	-	-	-	-
030. Liliraja	-	-	3	-
031. Ganra	-	-	6	2
032. Citta	-	-	7	4
040. Lilirilau	1	-	14	8
050. Donri-Donri	-	-	1	1
060. Marioriawa	-	-	-	-
7312. Soppeng	1	-	31	15

Lanjutan Tabel/Continued Table 5.2.1

Kecamatan Subdistrict	Petsai Chinese Cabbage		Tomat/Tomato		Bawang Putih Garlic	
	2019	2020	2019	2020	2019	2020
(1)	(22)	(23)	(24)	(25)	(26)	(27)
010. Marioriwawo	-	-	-	-	-	-
020. Lalabata	1	-	-	-	-	-
030. Liliraja	-	-	5	-	-	-
031. Ganra	-	-	6	3	-	-
032. Citta	-	-	7	4	-	-
040. Lilirilau	-	-	16	13	-	-
050. Donri-Donri	-	-	1	2	-	-
060. Marioriwawa	-	-	-	-	-	-
7312. Soppeng	1	-	35	22	-	-

Catatan/Note: ...

Sumber/Source: BPS, Statistik Pertanian Hortikultura SPH-SBS/BPS-Statistics Indonesia, Agricultural Statistic for Horticulture SPH-SBS

Tabel
Table 5.2.2

Produksi Tanaman Sayuran Menurut Kecamatan dan Jenis Tanaman di Kabupaten Soppeng (kuintal), 2019 dan 2020
Production of Vegetables by Subdistrict and Kind of Plant in Soppeng Regency (quintal), 2019 dan 2020

Kecamatan Subdistrict	Bawang Merah/Shallot		Cabai/Chili	
	2019	2020	2019	2020
(1)	(2)	(3)	(4)	(5)
010. Marioriwawo	730	517	990	128
020. Lalabata	554	215	1 337	1 121
030. Liliriaja	233	279	1 290	155
031. Ganra	-	43	407	93
032. Citta	-	-	210	161
040. Lilirilau	625	2 733	1 474	1 770
050. Donri-Donri	135	69	600	74
060. Marioriawa	315	866	590	1 020
7312. Soppeng	2 592	4 722	6 898	4 522

Lanjutan Tabel/*Continued Table* 5.2.2

Kecamatan Subdistrict	Kentang/Potato		Kubis/Cabbage	
	2019	2020	2019	2020
	(1)	(6)	(8)	(9)
010. Marioriwawo	-	-	-	-
020. Lalabata	-	-	-	-
030. Liliriaja	-	-	-	-
031. Ganra	-	-	-	-
032. Citta	-	-	-	-
040. Lilirilau	-	-	-	-
050. Donri-Donri	-	-	-	-
060. Marioriawa	-	-	-	-
7312. Soppeng	-	-	-	-

Lanjutan Tabel/*Continued Table* 5.2.2

Kecamatan <i>Subdistrict</i>	Bayam/ <i>Spinach</i>		Jamur/ <i>Mushrooms</i>	
	2019	2020	2019	2020
(1)	(10)	(11)	(12)	(13)
010. Marioriwawo	-	-	-	-
020. Lalabata	-	-	-	-
030. Liliriaja	25	-	-	-
031. Ganra	-	-	-	-
032. Citta	-	-	-	26
040. Lilirilau	187	117	-	-
050. Donri-Donri	-	-	-	-
060. Marioriwawa	-	-	-	-
7312. Soppeng	212	117	-	26

Lanjutan Tabel/Continued Table 5.2.2

Kecamatan Subdistrict	Kacang Panjang/ Long Beans		Kangkung/ Water Spinach	
	2019	2020	2019	2020
(1)	(14)	(15)	(16)	(17)
010. Marioriwawo	-	-	-	-
020. Lalabata	54	10	-	-
030. Liliraja	78	33	160	-
031. Ganra	-	-	-	-
032. Citta	-	-	-	-
040. Lilirilau	-	38	77	164
050. Donri-Donri	-	-	-	-
060. Marioriwawa	-	-	-	-
7312. Soppeng	132	81	237	164

Lanjutan Tabel/*Continued Table 5.2.2*

Kecamatan Subdistrict	Buncis/ <i>String Bean</i>		Terung/ <i>Eggplant</i>	
	2019	2020	2019	2020
(1)	(18)	(19)	(20)	(21)
010. Marioriwawo	-	-	-	-
020. Lalabata	-	-	-	-
030. Liliriaja	-	-	219	-
031. Ganra	-	-	147	18
032. Citta	-	-	213	120
040. Lilirilau	-	2	566	499
050. Donri-Donri	-	-	15	14
060. Marioriawa	-	-	-	-
7312. Soppeng	-	2	1 160	651

Lanjutan Tabel/*Continued Table 5.2.2*

Kecamatan Subdistrict	Petsai Chinese Cabbage		Tomat/Tomato		Bawang Putih Garlic	
	2019	2020	2019	2020	2019	2020
(1)	(22)	(23)	(24)	(25)	(26)	(27)
010. Marioriwawo	-	-	-	-	-	-
020. Lalabata	5	-	-	-	-	-
030. Liliraja	-	-	399	-	-	-
031. Ganra	-	-	154	46	-	-
032. Citta	-	-	245	120	-	-
040. Lilirilau	-	-	603	546	-	-
050. Donri-Donri	-	-	20	30	-	-
060. Marioriawa	-	-	-	-	-	-
7312. Soppeng	5	-	1 421	742	-	-

Catatan/Note: ...

Sumber/Source: BPS, Statistik Pertanian Hortikultura SPH-SBS/BPS-Statistics Indonesia, Agricultural Statistic for Horticulture SPH-SBS

Tabel
Table 5.2.3

Luas Panen Tanaman Sayuran dan Buah-buahan Semusim Menurut Jenis Tanaman di Kabupaten Soppeng (ha), 2017–2020
Harvested Area of Seasonal Vegetables and Fruits by Kind of Plant in Soppeng Regency (ha), 2017–2020

Jenis Tanaman <i>Kind of Plants</i>	2017	2018	2019	2020
(1)	(2)	(3)	(4)	(5)
Sayuran/ Vegetables				
Bawang Daun/ <i>Wlech Onion</i>	-	-	-	-
Bawang Merah/ <i>Shallot</i>	40	21	50	117
Bawang Putih/ <i>Garlic</i>	-	-	-	-
Bayam/ <i>Spinach</i>	39	9	10	5
Buncis/ <i>Green Bean</i>	0	-	-	-
Cabai Besar/ <i>Chili (Capsicum Annum)</i>	90	50	50	54
Cabai Rawit/ <i>Chili (Capsicum Frutescens)</i>	54	59	72	66
Jamur/ <i>Mushroom</i>	-	-	-	25
Kacang Merah/ <i>Red Bean</i>	-	-	-	-
Kacang Panjang/ <i>Yarldlong Bean</i>	92	13	11	7
Kangkung/ <i>Kangkong</i>	41	11	9	6
Kembang Kol/ <i>Cauliflower</i>	-	-	-	-
Kentang/ <i>Potato</i>	-	-	-	-
Ketimun/ <i>Cucumber</i>	-	3	2	-
Kubis/ <i>Cabbage</i>	-	-	-	-
Labu Siam/ <i>Chayote</i>	-	-	-	-
Lobak/ <i>Radish</i>	-	-	-	-
Paprika/ <i>Bell Pepper</i>	-	-	-	-
Petsai/ <i>Chinese Cabbage</i>	-	1	-	-
Terung/ <i>Eggplant</i>	47	24	31	15
Tomat/ <i>Tomato</i>	45	20	35	22
Wortel/ <i>Carrot</i>	-	-	-	-

Lanjutan Tabel/*Continued Table* 5.2.3

Jenis Tanaman <i>Kind of Plants</i>	2017	2018	2019	2020
(1)	(2)	(3)	(4)	(5)
Buah–buahan/ <i>Fruits</i>				
Blewah/ <i>Cantaloupe</i>	-	-	-	-
Melon/ <i>Melon</i>	-	3	-	-
Semangka/ <i>Watermelon</i>	-	5	-	2
Stroberi/ <i>Strawberry</i>	-	-	-	-

Catatan/*Note*: ...

Sumber/*Source*: BPS, Statistik Pertanian Hortikultura SPH-SBS/*BPS-Statistics Indonesia, Agricultural Statistic for Horticulture SPH-SBS*

Tabel
Table 5.2.4

**Produksi Tanaman Sayuran dan Buah-buahan Semusim
Menurut Jenis Tanaman di Kabupaten Soppeng (kuintal),
2017–2020**

*Production of Seasonal Vegetables and Fruits by Kind of
Plant in Soppeng Regency (quintal), 2017–2020*

Jenis Tanaman Kind of Plants	2017	2018	2019	2020
(1)	(2)	(3)	(4)	(5)
Sayuran/ Vegetables				
Bawang Daun/ <i>Wlech Onion</i>	-	-	-	-
Bawang Merah/ <i>Shallot</i>	3 245	1 251	2 592	2 592
Bawang Putih/ <i>Garlic</i>	-	-	-	-
Bayam/ <i>Spinach</i>	1 378	75	212	212
Buncis/ <i>Green Bean</i>	-	-	-	0
Cabai Besar/ <i>Chili (Capsicum Annum)</i>	2 641	2 437	2 722	2 722
Cabai Rawit/ <i>Chili (Capsicum Frutescens)</i>	3 900	3 274	4 176	4 176
Jamur/ <i>Mushroom</i>	-	-	-	-
Kacang Merah/ <i>Red Bean</i>	-	-	-	-
Kacang Panjang/ <i>Yarldlong Bean</i>	979	56	131	131
Kangkung/ <i>Kangkong</i>	1 686	116	237	237
Kembang Kol/ <i>Cauliflower</i>	-	-	-	-
Kentang/ <i>Potato</i>	-	-	-	-
Ketimun/ <i>Cucumber</i>	-	21	42	42
Kubis/ <i>Cabbage</i>	-	-	-	-
Labu Siam/ <i>Chayote</i>	-	-	-	-
Lobak/ <i>Radish</i>	-	-	-	-
Paprika/ <i>Bell Pepper</i>	-	-	-	-
Petsai/ <i>Chinese Cabbage</i>	-	4	5	5
Terung/ <i>Eggplant</i>	3 062	558	1 162	1 162
Tomat/ <i>Tomato</i>	3 754	569	1 421	1 421
Wortel/ <i>Carrot</i>	-	-	-	-

Lanjutan Tabel/*Continued Table 5.2.4*

Jenis Tanaman <i>Kind of Plants</i>	2017	2018	2019	2020
(1)	(2)	(3)	(4)	(5)
Buah–buahan/ <i>Fruits</i>				
Blewah/ <i>Cantaloupe</i>	-	-	-	-
Melon/ <i>Melon</i>	-	1 185	-	-
Semangka/ <i>Watermelon</i>	-	325	112	112
Stroberi/ <i>Strawberry</i>	-	-	-	-

Catatan/*Note*: ...

Sumber/*Source*: BPS, Statistik Pertanian Hortikultura SPH-SBS/BPS–*Statistics Indonesia, Agricultural Statistic for Horticulture SPH-SBS*

Tabel
Table 5.2.5

Luas Panen Tanaman Biofarmaka Menurut Kecamatan dan Jenis Tanaman di Kabupaten Soppeng (m²), 2019 dan 2020
Harvested Area of Medicinal Plants by Subdistrict and Kind of Plant in Soppeng Regency (m²), 2019 and 2020

Kecamatan Subdistrict	Jahe/Ginger		Laos/Lengkuas/Galanga	
	2019	2020	2019	2020
(1)	(2)	(3)	(4)	(5)
010. Marioriwawo	-	1 500	-	-
020. Lalabata	56	65	-	-
030. Liliraja	156	189	84	20
031. Ganra	400	130	50	80
032. Citta	10 000	1 350	-	-
040. Lilirilau	263	25 913	115	9 540
050. Donri-Donri	-	-	-	-
060. Marioriawa	-	-	-	-
7312. Soppeng	10 875	29 147	249	9 640

Lanjutan Tabel/*Continued Table 5.2.5*

Kecamatan Subdistrict	Kencur/ <i>East Indian Galangal</i>		Kunyit/ <i>Turmeric</i>		Temulawak/ <i>Java Turmeric</i>	
	2019	2020	2019	2020	2019	2020
(1)	(6)	(7)	(8)	(9)	(10)	(11)
010. Marioriwawo	-	-	-	-	-	-
020. Lalabata	-	30	200	85	-	30
030. Liliriaja	-	90	15	100	163	200
031. Ganra	-	20	100	100	50	-
032. Citta	-	20	20	-	-	-
040. Lilirilau	22 000	52 250	75	6 095	-	-
050. Donri-Donri	-	-	-	-	-	-
060. Marioriawa	-	-	-	-	-	-
7312. Soppeng	22 000	52 410	410	6 380	213	230

Catatan/*Note*: ...

Sumber/*Source*: BPS, Statistik Pertanian Hortikultura SPH-TBF/BPS-Statistics Indonesia, Agricultural Statistic for Horticulture SPH-TBF

Tabel
Table 5.2.6**Produksi Tanaman Biofarmaka Menurut Kecamatan dan Jenis Tanaman di Kabupaten Soppeng (kg), 2019 and 2020*****Production of Medicinal Plants by Subdistrict and Kind of Plant in Soppeng Regency (kg), 2019 and 2020***

Kecamatan Subdistrict	Jahe/Ginger		Laos/Lengkuas/Galanga	
	2019	2020	2019	2020
(1)	(2)	(3)	(4)	(5)
010. Marioriwawo	-	360	-	-
020. Lalabata	51	750	-	-
030. Liliriaja	305	54	347	246
031. Ganra	370	95	80	104
032. Citta	11 500	535	-	-
040. Lilirilau	1 333	12 478	685	5 085
050. Donri-Donri	-	-	-	-
060. Marioriwawa	-	-	-	-
7312. Soppeng	13 559	14 272	1 112	5 435

Lanjutan Tabel/Continued Table 5.2.6

Kecamatan Subdistrict	Kencur/East Indian Galangal		Kunyit/Turmeric		Temulawak/ Java Turmeric	
	2019	2020	2019	2020	2019	2020
(1)	(6)	(7)	(8)	(9)	(10)	(11)
010. Marioriwawo	-	-	-	-	-	-
020. Lalabata	-	80	462	285	-	27
030. Liliraja	-	42	690	600	163	150
031. Ganra	-	30	115	153	50	-
032. Citta	-	112	60	-	-	-
040. Lilirilau	33 000	44 955	302	3 898	-	-
050. Donri-Donri	-	-	-	-	-	-
060. Marioriawa	-	-	-	-	-	-
7312. Soppeng	33 000	45 219	1 629	4 936	213	177

Catatan/Note: ...

Sumber/Source: BPS, Statistik Pertanian Hortikultura SPH-TBF/BPS-Statistics Indonesia, Agricultural Statistic for Horticulture SPH-TBF

Tabel
Table 5.2.7

Luas Panen Tanaman Biofarmaka Menurut Jenis Tanaman di Kabupaten Soppeng (m²), 2017–2020
Harvested Area of Medicinal Plants by Kind of Plant in Soppeng Regency (m²), 2017–2020

Jenis Tanaman Kind of Plants	2017	2018	2019	2020
(1)	(2)	(3)	(4)	(5)
Dlingo/Dringo/ Sweet Root/ Calamus	-	-	-	-
Jahe/ Ginger	3 062	13 152	10 875	29 147
Kapulaga/ Java Cardamon	-	-	-	-
Keji Beling/Kecibeling/ Strobilanthes crista	-	150	-	-
Kencur/ East Indian Galangal	145 665	15 944	22 000	52 410
Kunyit/ Turmeric	4 180	666	410	6 380
Laos/Lengkuas/ Galanga	3 053	797	249	9 640
Lempuyang/ Zingiber Aromaticum	-	-	-	-
Lidah Buaya/ Oliviera	-	-	-	-
Mahkota Dewa/ God's Crown	-	-	-	-
Mengkudu/Pace/ Indian Mulberry	-	-	-	-
Sambiloto/ King of Bitter	-	-	-	-
Temuireng/ Black Turmeric	-	-	-	-
Temukunci/ Chinese Keys	-	-	-	-
Temulawak/ Java Turmeric	1 000	150	213	230

Catatan/Note: ...

Sumber/Source: BPS, Statistik Pertanian Hortikultura SPH-TBF/BPS-Statistics Indonesia, Agricultural Statistic for Horticulture SPH-TBF

Tabel 5.2.8 **Produksi Tanaman Biofarmaka Menurut Jenis Tanaman di Kabupaten Soppeng (kg), 2017–2020**
Table 5.2.8 **Production of Medicinal Plants by Kind of Plant in Soppeng Regency (kg), 2017–2020**

Jenis Tanaman Kind of Plants	2017	2018	2019	2020
(1)	(2)	(3)	(4)	(5)
Dlingo/Dringo/ Sweet Root/ Calamus	-	-	-	-
Jahe/ Ginger	2 143	23 124	13 559	14 272
Kapulaga/ Java Cardamon	-	-	-	-
Keji Beling/Kecibeling/ Strobilanthes crista	-	117	-	-
Kencur/ East Indian Galangal	417 052	105 190	33 000	45 219
Kunyit/ Turmeric	3 826	2 234	1 629	4 936
Laos/Lengkuas/ Galanga	3 522	3 960	1 112	5 435
Lempuyang/ Zingiber Aromaticum	-	-	-	-
Lidah Buaya/ Oliviera	-	-	-	-
Mahkota Dewa/ God's Crown	-	-	-	-
Mengkudu/Pace/ Indian Mulberry	-	-	-	-
Sambiloto/ King of Bitter	-	-	-	-
Temuireng/ Black Turmeric	-	-	-	-
Temukunci/ Chinese Keys	-	-	-	-
Temulawak/ Java Turmeric	1 000	168	213	177

Catatan/Note: ...

Sumber/Source: BPS, Statistik Pertanian Hortikultura SPH-TBF/BPS-Statistics Indonesia, Agricultural Statistic for Horticulture SPH-TBF

Tabel
Table 5.2.13

**Produksi Buah-buahan Menurut Kecamatan dan Jenis
Tanaman di Kabupaten Soppeng (kuintal), 2019 and 2020**
*Production of Fruits by Subdistrict and Kind of Plant in
Soppeng Regency (quintal), 2019 and 2020*

Kecamatan Subdistrict	Mangga/Mango		Durian/Durian		Jeruk/Orange	
	2019	2020	2019	2020	2019	2020
(1)	(2)	(3)	(4)	(5)	(6)	(7)
010. Marioriwawo	1 118	1 294	13	40	20	39
020. Lalabata	3 577	474	1 498	3 210	-	-
030. Liliraja	8 616	5 372	-	-	35	52
031. Ganra	920	1 400	-	-	-	-
032. Citta	1 244	1 282	-	-	33	8
040. Lilirilau	3 500	1 400	-	-	-	1
050. Donri-Donri	1 310	537	-	-	-	-
060. Marioriawa	-	6 123	-	-	-	-
7312. Soppeng	20 285	17 882	1 511	3 250	88	100

Lanjutan Tabel/*Continued Table* 5.2.13

Kecamatan Subdistrict	Pisang/Banana		Pepaya/Papaya		Salak/Salacca	
	2019	2020	2019	2020	2019	2020
(1)	(8)	(9)	(10)	(11)	(12)	(13)
010. Marioriwawo	3 412	6 201	107	298	-	-
020. Lalabata	2 015	1 423	257	47	-	-
030. Liliraja	2 065	2 058	2 248	1 107	-	-
031. Ganra	952	283	220	190	-	-
032. Citta	837	720	3 152	225	-	122
040. Lilirilau	2 700	5 060	3 250	1 395	-	-
050. Donri-Donri	141	146	394	39	-	-
060. Marioriawa	1 222	3 875	838	5 651	-	-
7312. Soppeng	13 344	19 766	10 466	8 952	-	122

Lanjutan Tabel/*Continued Table* 5.2.13

Kecamatan Subdistrict	Alpukat/Avocado		Anggur/Grape		Belimbing/ Star Fruit	
	2019	2020	2019	2020	2019	2020
(1)	(14)	(15)	(16)	(17)	(18)	(20)
010. Marioriwawo	27	39	1	2	-	-
020. Lalabata	38	45	-	-	-	-
030. Liliriaja	7	16	-	-	-	-
031. Ganra	-	-	-	-	-	-
032. Citta	20	946	-	-	-	-
040. Lilirilau	205	180	-	-	12	23
050. Donri-Donri	-	-	-	-	-	-
060. Marioriawa	-	-	-	-	-	-
7312. Soppeng	297	1 226	1	2	12	23

Lanjutan Tabel/Continued Table 5.2.13

Kecamatan Subdistrict	Duku/Langsar/ Kokosan/ Duku		Jambu Air/ Water Apple		Jambu Biji/ Guava	
	2019	2020	2019	2020	2019	2020
(1)	(21)	(22)	(23)	(24)	(25)	(26)
010. Marioriwawo	-	-	-	-	4	11
020. Lalabata	9	60	-	-	180	92
030. Liliraja	-	-	30	61	4	33
031. Ganra	-	-	-	39	-	11
032. Citta	-	-	-	-	-	-
040. Lilirilau	-	-	-	5	-	12
050. Donri-Donri	-	-	-	-	-	-
060. Marioriwawa	-	-	-	-	-	-
7312. Soppeng	9	60	30	105	188	159

Lanjutan Tabel/*Continued Table* 5.2.13

Kecamatan Subdistrict	Manggis/ Mangosteen		Nangka/Cempedak/ Jackfruit		Nenas/ Pineapple	
	2019	2020	2019	2020	2019	2020
(1)	(21)	(22)	(23)	(24)	(25)	(26)
010. Marioriwawo	-	-	48	100	-	-
020. Lalabata	-	13	990	2 150	-	-
030. Liliriaja	-	-	1 261	1 511	1	5
031. Ganra	-	-	120	255	-	-
032. Citta	-	-	1 152	222	-	-
040. Lilirilau	-	-	69	229	25	123
050. Donri-Donri	-	-	-	-	-	-
060. Marioriawa	-	-	-	-	-	-
7312. Soppeng	-	13	3 640	4 467	26	128

Lanjutan Tabel/Continued Table 5.2.13

Kecamatan Subdistrict	Rambutan/ Rambutan		Sawo/ Sapodilla/ Sawo		Sirsak/ Soursop	
	2019	2020	2019	2020	2019	2020
(1)	(27)	(28)	(29)	(30)	(31)	(32)
010. Marioriwawo	142	54	-	-	-	-
020. Lalabata	49	212	4	14	18	-
030. Liliraja	3 190	442	-	-	-	-
031. Ganra	-	-	-	-	3	29
032. Citta	75	59	-	-	-	-
040. Lilirilau	-	2 279	-	-	-	-
050. Donri-Donri	49	15	-	-	-	-
060. Marioriawa	-	-	-	-	-	-
7312. Soppeng	3 505	3 061	4	14	21	29

Lanjutan Tabel/Continued Table 5.2.13

Kecamatan Subdistrict	Sukun/ Breadfruit	
	2019	2020
(1)	(33)	(34)
010. Marioriwawo	340	409
020. Lalabata	1 320	989
030. Liliriaja	9 773	8 389
031. Ganra	40	40
032. Citta	45	300
040. Lilirilau	500	545
050. Donri-Donri	-	-
060. Marioriawa	-	15
7312. Soppeng	12 018	10 687

Catatan/Note: ...

Sumber/Source: BPS, Statistik Pertanian Hortikultura SPH-BST/BPS-Statistics Indonesia, Agricultural Statistic for Horticulture SPH-BST

Tabel
Table 5.2.14

Produksi Buah–Buahan dan Sayuran Tahunan Menurut Jenis Tanaman (kuintal) di Kabupaten Soppeng, 2017–2020

Production of Annual Fruits and Vegetables by Kind of Plant in Soppeng Regency (quintal), 2017–2020

Jenis Tanaman <i>Kind of Plants</i>	2017	2018	2019	2020
(1)	(2)	(3)	(4)	(5)
Buah–Buahan/ Fruits:				
Alpukat/ <i>Avocado</i>	71	147	297	1 226
Anggur/ <i>Grape</i>	-	-	1	2
Apel/ <i>Apple</i>	-	-	-	-
Belimbing/ <i>Star Fruit</i>	-	3	12	23
Duku/Langsat/Kokosan/ <i>Duku</i>	21	-	9	60
Durian/ <i>Durian</i>	492	418	1 511	3 250
Jambu Air/ <i>Rose Apple</i>	147	94	30	105
Jambu Biji/ <i>Guava</i>	4	4	188	159
Jeruk Besar/ <i>Pomelo</i>	69	164	-	-
Jeruk Siam/Kepro/ <i>Tangerine/ Orange</i>	980	158	87	61
Jeruk/ <i>Orange</i> (<i>Tangerine + Pomelo</i>)	-	322	88	39
Mangga/ <i>Mango</i>	15 030	50 980	20 285	17 882
Manggis/ <i>Mangosteen</i>	-	-	-	13
Markisa/ <i>Marquisa</i>	-	-	-	-
Nangka/Cempedak/ <i>Jack Fruit</i>	615	2 748	3 640	-
Nenas/ <i>Pineapple</i>	70	8	26	4 467
Pepaya/ <i>Papaya</i>	7 268	6 624	10 466	128
Pisang/ <i>Banana</i>	8 809	12 431	13 344	8 952

Lanjutan Tabel/*Continued Table* 5.2.13

Jenis Tanaman <i>Kind of Plants</i>	2017	2018	2019	2020
(1)	(2)	(3)	(4)	(5)
Rambutan/ <i>Rambutan</i>	1 060	1 753	3 505	3 061
Salak/ <i>Salacca</i>	12	5	-	122
Sawo/Sapodilla/ <i>Star Apple</i>	-	-	4	14
Sirsak/ <i>Soursop</i>	21	27	21	29
Sukun/ <i>Bread Fruit</i>	2 323	3 452	12 018	10 687
Sayuran/ <i>Vegetables:</i>				
Jengkol/ <i>Jengkol</i>	-	-	-	-
Melinjo/ <i>Melinjo</i>	-	-	-	-
Petai/ <i>Twisted Cluster Bean</i>	-	-	-	-

Catatan/*Note:* ...Sumber/*Source:* BPS, Statistik Pertanian Hortikultura SPH-BST/BPS-Statistics Indonesia, *Agricultural Statistic for Horticulture SPH-BST*

**5.3 PERKEBUNAN
ESTATE CROPS**

Tabel 5.3.1 Luas Areal Tanaman Perkebunan Menurut Kecamatan dan Jenis Tanaman di Kabupaten Soppeng (ha), 2019 dan 2020
Planted Area of Estate Crops by Subdistrict and Type of Crops in Soppeng Regency (ha), 2019 dan 2020

Kecamatan Subdistrict	Kelapa Sawit/Oil Palm		Kelapa/Coconut	
	2019	2020	2019	2020
(1)	(2)	(3)	(4)	(5)
010. Marioriwawo	-	-	568,00	568,65
020. Lalabata	-	-	242,00	242,00
030. Liliraja	15,00	15,00	402,42	402,42
031. Ganra	-	-	24,80	24,80
032. Citta	-	-	388,00	388,00
040. Lilirilau	-	-	940,00	940,00
050. Donri-Donri	-	-	479,00	479,00
060. Marioriawa	25,38	25,38	1 031,00	1 031,00
7312. Soppeng	40,38	40,38	4 075,22	4075,87

Lanjutan Tabel/*Continued Table* 5.3.1

Kecamatan Subdistrict	Karet/Rubber		Kopi/Coffee	
	2019	2020	2019	2020
(1)	(6)	(7)	(8)	(9)
010. Marioriwawo	-	-	130,00	126,00
020. Lalabata	-	-	125,00	125,00
030. Liliriaja	-	-	14,00	14,00
031. Ganra	-	-	0,20	-
032. Citta	-	-	16,00	16,00
040. Lilirilau	-	-	6,00	6,00
050. Donri-Donri	-	-	14,00	14,00
060. Marioriawa	-	-	21,13	21,13
7312. Soppeng	-	-	326,33	322,13

Lanjutan Tabel/*Continued Table 5.3.1*

Kecamatan Subdistrict	Kakao/Cocoa		Tebu/Sugar cane	
	2019	2020	2019	2020
(1)	(10)	(11)	(12)	(13)
010. Marioriwawo	5 699,07	4 800,93	-	-
020. Lalabata	335,35	335,35	-	-
030. Liliriaja	932,00	606,26	-	-
031. Ganra	134,88	98,49	-	-
032. Citta	1 125,00	1 125,00	-	-
040. Lilirilau	3 844,04	2 703,19	-	-
050. Donri-Donri	512,81	349,11	-	-
060. Marioriawa	969,35	517,23	-	-
7312. Soppeng	13 552,50	10 535,56	-	-

Lanjutan Tabel/*Continued Table* 5.3.1

Kecamatan Subdistrict	Teh/Tea		Tembakau/Tobacco	
	2019	2020	2019	2020
(1)	(14)	(15)	(16)	(17)
010. Marioriwawo	-	-	-	-
020. Lalabata	-	-	-	-
030. Liliraja	-	-	-	3,00
031. Ganra	-	-	-	-
032. Citta	-	-	52,00	45,00
040. Lilirilau	-	-	178,00	150,00
050. Donri-Donri	-	-	-	-
060. Marioriawa	-	-	-	-
7312. Soppeng	-	-	230,00	198,00

Catatan/Note: ...

Sumber/Source: Dinas Tanaman Pangan, Hortikultura, Perkebunan dan Ketahanan Pangan Kabupaten Soppeng/*Department of Food Crops, Horticulture, Plantation and Food Security of Soppeng Regency*

Tabel 5.3.2 **Produksi Perkebunan Menurut Kecamatan dan Jenis Tanaman di Kabupaten Soppeng (ton), 2019 dan 2020**
Production of Estate by Subdistrict and Type of Crops in Soppeng Regency (ton), 2019 and 2020

Kecamatan Subdistrict	Kelapa Sawit/Oil Palm		Kelapa/Coconut	
	2019	2020	2019	2020
(1)	(2)	(3)	(4)	(5)
010. Marioriwawo	-	-	410,73	413,15
020. Lalabata	-	-	173,36	176,09
030. Liliriaja	-	125,00	299,29	303,60
031. Ganra	-	-	14,28	20,51
032. Citta	-	-	289,62	308,70
040. Lilirilau	-	-	683,64	713,20
050. Donri-Donri	-	-	324,34	372,09
060. Marioriawa	-	-	748,46	766,01
7312. Soppeng	-	125,00	2 943,72	3073,33

Lanjutan Tabel/*Continued Table* 5.3.2

Kecamatan Subdistrict	Karet/Rubber		Kopi/Coffee	
	2019	2020	2019	2020
(1)	(6)	(7)	(8)	(9)
010. Marioriwawo	-	-	25,78	25,75
020. Lalabata	-	-	24,80	23,95
030. Liliriaja	-	-	2,78	2,85
031. Ganra	-	-	0,04	-
032. Citta	-	-	3,18	3,25
040. Lilirilau	-	-	1,18	0,12
050. Donri-Donri	-	-	2,78	2,85
060. Marioriawa	-	-	4,20	4,35
7312. Soppeng	-	-	64,74	63,12

Lanjutan Tabel/*Continued Table 5.3.2*

Kecamatan Subdistrict	Kakao/Cocoa		Tebu/Sugar cane	
	2019	2020	2019	2020
(1)	(10)	(11)	(12)	(13)
010. Marioriwawo	1 944,93	1 785,25	-	-
020. Lalabata	114,45	114,25	-	-
030. Liliraja	318,07	263,45	-	-
031. Ganra	46,03	7,44	-	-
032. Citta	383,93	490,64	-	-
040. Lilirilau	1 311,86	1 110,63	-	-
050. Donri-Donri	175,01	145,75	-	-
060. Marioriawa	330,81	240,75	-	-
7312. Soppeng	4 625,09	4 158,15	-	-

Lanjutan Tabel/*Continued Table* 5.3.2

Kecamatan Subdistrict	Teh/Tea		Tembakau/Tobacco	
	2019	2020	2019	2020
(1)	(14)	(15)	(16)	(17)
010. Marioriwawo	-	-	-	-
020. Lalabata	-	-	-	-
030. Liliriaja	-	-	-	1,50
031. Ganra	-	-	-	-
032. Citta	-	-	26,00	24,75
040. Lilirilau	-	-	89,00	75,00
050. Donri-Donri	-	-	-	-
060. Marioriawa	-	-	-	-
7312. Soppeng	-	-	115,00	101,25

Catatan/Note: ...

Sumber/Source: Dinas Tanaman Pangan, Hortikultura, Perkebunan dan Ketahanan Pangan Kabupaten Soppeng/*Department of Food Crops, Horticulture, Plantation and Food Security of Soppeng Regency*

**5.4 KEHUTANAN
FORESTRY**

Tabel 5.4.1 **Luas Kawasan Hutan dan Perairan Menurut Kecamatan di Kabupaten Soppeng (ha), 2019-2020**
Extent of Forest Area, Inland Water, Coastal, and Marine Ecosystem by Subdistricts in Soppeng Regency (ha), 2019-2020

Kecamatan Subdistrict	Hutan Lindung Protection Forest		Hutan Produksi Production Forest	
	2019	2020	2019	2020
(1)	(2)	(3)	(4)	(5)
010. Marioriwawo	472,36	472,36	-	-
020. Lalabata	18 695,31	18 695,31	-	-
030. Liliriaja	10,59	10,59	-	-
031. Ganra	-	-	-	-
032. Citta	41,36	41,36	-	-
040. Lilirilau	-	-	-	-
050. Donri-Donri	4 661,95	4 661,95	2 105,18	2 105,18
060. Marioriwawa	4 263,80	4 263,80	3 538,17	3 538,17
7312. Soppeng	28 145,37	28 145,37	5 643,34	5 643,34

Lanjutan Tabel/*Continued Table* 5.4.1

Kecamatan Subdistrict	Hutan Produksi Terbatas <i>Limited Production Forest</i>		Kawasan Konservasi <i>Conservation Area</i>	
	2019	2020	2019	2020
(1)	(6)	(7)	(8)	(9)
010. Marioriwawo	112,69	112,69	255,52	255,52
020. Lalabata	15,86	15,86	2 747,15	2 747,15
030. Liliriaja	-	-	-	-
031. Ganra	-	-	-	-
032. Citta	-	-	-	-
040. Lilirilau	-	-	-	-
050. Donri-Donri	2 095,41	2 095,41	-	-
060. Marioriwawa	2 218,49	2 218,49	1 404,67	1 404,67
7312. Soppeng	4 442,44	4 442,44	4 407,34	4 407,34

Catatan/*Note*: ...Sumber/*Source*: Dinas Kehutanan Provinsi Sulawesi Selatan UPT KPH Walanae/ *Forest Service of South Sulawesi Province UPT KPH Walanae*

Tabel
Table 5.4.2

**Luas Tanam, Jumlah Kelompok dan Jumlah Petani Ulat
Sutera di Kabupaten Soppeng, 2014-2020**
*Planting Area, Number of Group and Number of Silkworm
Farmers in Soppeng Regency, 2014-2020*

Tahun Years	Luas Tanam (ha)/ Planting Area	Jumlah Kelompok/ Number of Group	Jumlah Petani (kepala keluarga)/ Number of Farmer (head of family)
(1)	(2)	(3)	(4)
2014	88,00	7	166
2015	89,00	5	145
2016	89,00	4	155
2017	88,00	5	159
2018	136,50	13	128
2019
2020	18,6	13	134

Catatan/Note: ...

Sumber/Source: Dinas Kehutanan Provinsi Sulawesi Selatan UPT KPH Walanae/ Forest Service of South Sulawesi Province UPT KPH Walanae

Tabel
Table 5.4.3

**Banyaknya Bibit Ulat Tersalurkan, Produksi Kokon dan
Produksi Benang di Kabupaten Soppeng, 2014-2020**
*Number of Silkworm Seed Channeled, Cocoon Production
and Yarn Production in Soppeng Regency, 2014-2020*

Tahun Years	Jumlah Bibit Tersalurkan (box)/ Silkworm Seed Channeled (box)	Produksi Kokon (kg)/ Cocoon Production (kg)	Produksi Benang (kg)/ Yarn Production (kg)
(1)	(2)	(3)	(4)
2014	845,00	11 523,00	1 235,00
2015	554,00	8 361,00	962,20
2016	555,00	8 372,00	984,20
2017	556,00	8 388,00	992,11
2018	500,00	9 372,02	1 271,36
2019
2020	560,75	15 011,52	1 708,55

Catatan/Note: ...

Sumber/Source: Dinas Kehutanan Provinsi Sulawesi Selatan UPT KPH Walanae/ Forest Service of South Sulawesi Province UPT KPH Walanae

**5.5 PETERNAKAN
FARM**

Tabel 5.5.1 Populasi Ternak Menurut Kecamatan di Kabupaten Soppeng, 2020
Table Number of Livestock by Subdistrict in Soppeng Regency, 2020

Kecamatan Subdistrict	Kerbau/ Buffalo	Sapi/ Cow	Kuda/ Horse	Kambing/ Goat
(1)	(2)	(3)	(4)	(5)
010. Marioriwawo	-	6 263	364	5 372
020. Lalabata	1	4 717	287	4 334
030. Liliraja	-	7 475	381	5 273
031. Ganra	-	3 335	185	3 479
032. Citta	-	1 507	229	4 735
040. Lilirilau	-	2 114	199	6 313
050. Donri-Donri	-	6 234	217	3 054
060. Marioriwawa	37	3 696	133	3 166
7312. Soppeng	38	35 341	1 995	35 726

Catatan/Note: ...

Sumber/Source: Dinas Peternakan, Kesehatan Hewan dan Perikanan Kabupaten Soppeng/ *Animal Husbandry, Animal Health and Fisheries Office of Soppeng Regency*

Tabel
Table 5.5.2

Populasi Unggas Menurut Kecamatan di Kabupaten Soppeng, 2020
Number of Poultry by Subdistrict in Soppeng Regency, 2020

Kecamatan Subdistrict	Ayam Petelur/ Layer Hens	Ayam Buras/ Free-Range Chicken	Ayam Ras/ Chicken	Itik/ Duck
(1)	(2)	(3)	(4)	(5)
010. Marioriwawo	49 700	1 003 371	45 000	13 263
020. Lalabata	281 300	207 714	94 949	16 607
030. Liliraja	182 050	340 663	72 500	46 797
031. Ganra	12 500	477 336	31 004	63 265
032. Citta	2 500	125 347	1 950	15 611
040. Lilirilau	161 200	334 246	38 513	6 023
050. Donri-Donri	146 950	328 692	30 000	24 812
060. Marioriwawa	20 500	283 154	52 000	8 396
7312. Soppeng	856 700	3 100 523	365 916	194 774

Catatan/Note: ...

Sumber/Source: Dinas Peternakan, Kesehatan Hewan dan Perikanan Kabupaten Soppeng/ *Animal Husbandry, Animal Health and Fisheries Office of Soppeng Regency*

Tabel 5.5.3 Populasi Sapi Menurut Kecamatan dan Jenis Kelamin di Kabupaten Soppeng, 2020
Table *Number of Cow by Subdistrict and Sex in Soppeng Regency, 2020*

Kecamatan Subdistrict	Sapi Jantan/ Bull	Sapi Betina/ Cow	Jumlah/Total
(1)	(2)	(3)	(4)
010. Marioriwawo	2 318	3 945	6 263
020. Lalabata	1 437	3 280	4 717
030. Liliriaja	2 539	4 936	7 475
031. Ganra	1 112	2 223	3 335
032. Citta	534	973	1 507
040. Lilirilau	833	1 281	2 114
050. Donri-Donri	1 959	4 275	6 234
060. Marioriawa	1 206	2 490	3 696
7312. Soppeng	11 938	23 403	35 341

Catatan/Note: ...

Sumber/Source: Dinas Peternakan, Kesehatan Hewan dan Perikanan Kabupaten Soppeng/ *Animal Husbandry, Animal Health and Fisheries Office of Soppeng Regency*

Tabel 5.5.4 **Populasi Kerbau Menurut Kecamatan dan Jenis Kelamin di Kabupaten Soppeng, 2020**
Number of Buffalo by Subdistrict and Sex in Soppeng Regency, 2020

Kecamatan Subdistrict	Kerbau Jantan/ Buffalo	Kerbau Betina/Female Buffalo	Jumlah/ Total
(1)	(2)	(3)	(4)
010. Marioriwawo	-	-	-
020. Lalabata	1	-	1
030. Liliraja	-	-	-
031. Ganra	-	-	-
032. Citta	-	-	-
040. Lilirilau	-	-	-
050. Donri-Donri	-	-	-
060. Marioriawa	17	20	37
7312. Soppeng	18	20	38

Catatan/Note: ...

Sumber/Source: Dinas Peternakan, Kesehatan Hewan dan Perikanan Kabupaten Soppeng/ *Animal Husbandry, Animal Health and Fisheries Office of Soppeng Regency*

Tabel 5.5.5 **Produksi Telur Unggas Menurut Kecamatan di Kabupaten Soppeng (kilogram), 2020**
Table 5.5.5 **Production of Poultry Eggs by Subdistrict in Soppeng Regency (kilograms), 2020**

Kecamatan Subdistrict	Ayam Petelur/ Layer Hens	Ayam Buras/ Free-Range Chicken	Itik/ Duck
(1)	(2)	(3)	(4)
010. Marioriwawo	374 241	649 683	85 069
020. Lalabata	2 118 189	134 495	106 517
030. Liliriaja	1 370 837	220 579	300 156
031. Ganra	94 125	309 075	405 782
032. Citta	18 825	81 162	100 129
040. Lilirilau	1 213 836	216 424	38 632
050. Donri-Donri	1 106 534	212 828	159 144
060. Marioriawa	154 365	183 342	53 852
7312. Soppeng	6 450 951	2 007 589	1 249 280

Catatan/Note: ...

Sumber/Source: Dinas Peternakan, Kesehatan Hewan dan Perikanan Kabupaten Soppeng/ *Animal Husbandry, Animal Health and Fisheries Office of Soppeng Regency*

Tabel
Table 5.5.6**Produksi Daging Unggas Menurut Kecamatan di
Kabupaten Soppeng (kilogram), 2020**
**Production of Poultry Meat by Subdistrict in Soppeng
Regency (kilograms), 2020**

Kecamatan Subdistrict	Daging Ayam Petelur/ Chicken Meat	Daging Ayam Buras/ Free- Range Chicken Meat	Daging Itik/ Duck Meat
(1)	(2)	(3)	(4)
010. Marioriwawo	46 725	44 430	2 202
020. Lalabata	89 626	10 396	2 322
030. Liliriaja	65 017	16 272	6 025
031. Ganra	27 858	23 236	8 593
032. Citta	1 397	6 274	2 591
040. Lilirilau	41 918	15 958	1 000
050. Donri-Donri	27 244	15 681	3 537
060. Marioriwawa	46 715	14 172	1 394
7312. Soppeng	346 500	146 419	27 664

Catatan/Note: ...

Sumber/Source: Dinas Peternakan, Kesehatan Hewan dan Perikanan Kabupaten Soppeng/ *Animal Husbandry, Animal Health and Fisheries Office of Soppeng Regency*

Tabel 5.5.7 **Produksi Daging Sapi dan Kambing Menurut Kecamatan di Kabupaten Soppeng (kilogram), 2020**
Production of Beef and Lamb by Subdistrict in Soppeng Regency (kilograms), 2020

Kecamatan Subdistrict	Daging Sapi/Beff	Daging Kambing/ Lamb
(1)	(2)	(3)
010. Marioriwawo	77 510	11 549
020. Lalabata	57 220	9 323
030. Liliraja	90 939	11 334
031. Ganra	39 996	7 489
032. Citta	18 246	10 183
040. Lilirilau	25 545	13 573
050. Donri-Donri	76 780	6 565
060. Marioriwawa	44 229	6 806
7312. Soppeng	430 466	6 806

Catatan/Note: ...

Sumber/Source: Dinas Peternakan, Kesehatan Hewan dan Perikanan Kabupaten Soppeng/ *Animal Husbandry, Animal Health and Fisheries Office of Soppeng Regency*

5.6 PERIKANAN FISHING

Tabel 5.6.1 **Luas Area Penangkapan Ikan Menurut Kecamatan dan Lokasi Penangkapan di Kabupaten Soppeng, 2020 (Hektar)**
Area of Fishing by Subdistrict and Location of Fishing in Soppeng Regency, 2020 (Hectare)

Kecamatan Subdistrict	Danau/ Lake	Sungai/River	Rawa/Swamp	Jumlah/Total
(1)	(2)	(3)	(4)	(5)
010. Marioriwawo	-	320	-	320
020. Lalabata	-	-	-	-
030. Liliriaja	-	256	-	256
031. Ganra	-	-	216	216
032. Citta	-	-	-	-
040. Lilirilau	-	64	-	64
050. Donri-Donri	101	-	-	101
060. Marioriawa	2 099	-	-	2 099
7312. Soppeng	2 200	640	216	3 056

Catatan/Note: ...

Sumber/Source: Dinas Peternakan, Kesehatan Hewan dan Perikanan Kabupaten Soppeng/ *Animal Husbandry, Animal Health and Fisheries Office of Soppeng Regency*

Tabel 5.6.2 **Luas Area Budidaya Ikan Menurut Kecamatan dan Lokasi Penangkapan di Kabupaten Soppeng, 2020**
Area of Fish Farming by Subdistrict and Location of Fish Farming in Soppeng Regency, 2020

Kecamatan Subdistrict	Kolam/ Fish Pond	Sawah/ Paddy Field	Jumlah/Total
(1)	(2)	(3)	(4)
010. Marioriwawo	11	9	20
020. Lalabata	19	22	41
030. Liliriaja	29	23	52
031. Ganra	4	11	15
032. Citta	19	13	32
040. Lilirilau	15	6	21
050. Donri-Donri	19	21	40
060. Marioriawa	30	26	56
7312. Soppeng	146	131	277

Catatan/Note: ...

Sumber/Source: Dinas Peternakan, Kesehatan Hewan dan Perikanan Kabupaten Soppeng/ *Animal Husbandry, Animal Health and Fisheries Office of Soppeng Regency*

Tabel
Table 5.6.3**Produksi Perikanan (ton) Menurut Kecamatan di Kabupaten Soppeng, 2018-2020**
Fishery Production (ton) by Subdistrict in Soppeng Regency, 2018-2020

Kecamatan Subdistrict	2018	2019	2020
(1)	(2)	(3)	(4)
010. Marioriwawo	88,22	90,84	91,62
020. Lalabata	54,09	62,83	62,15
030. Liliraja	152,51	166,99	149,24
031. Ganra	87,54	98,38	125,51
032. Citta	97,15	100,28	107,43
040. Lilirilau	137,29	143,38	132,60
050. Donri-Donri	324,28	400,01	442,89
060. Marioriawa	1 659,64	2 058,19	2 272,29
7312. Soppeng	2 600,72	3 120,90	3 383,73

Catatan/Note: ...

Sumber/Source: Dinas Peternakan, Kesehatan Hewan dan Perikanan Kabupaten Soppeng/ *Animal Husbandry, Animal Health and Fisheries Office of Soppeng Regency*

Tabel 5.6.4 **Produksi Perikanan (ton) Menurut Kecamatan dan Lokasi di Kabupaten Soppeng, 2020**
Table 5.6.4 **Fishery Production (ton) by Subdistrict and Location in Soppeng Regency, 2020**

Kecamatan Subdistrict	Kolam Ikan/ Fish Pond	Sawah/ Paddy Field	Rawa/ Swamp	Sungai/ River	Danau/ Lake	Jumlah/ Total
(1)	(2)	(3)	(4)	(5)	(6)	(7)
010. Marioriwawo	26,20	21,50	-	43,92	-	91,62
020. Lalabata	44,23	17,92	-	-	-	62,15
030. Liliriaja	76,33	24,11	-	48,80	-	149,24
031. Ganra	11,95	11,16	90,20	12,20	-	125,51
032. Citta	32,69	23,50	-	51,24	-	107,43
040. Lilirilau	42,52	2,24	-	87,84	-	132,60
050. Donri-Donri	35,10	14,24	-	-	393,56	442,89
060. Marioriawa	27,42	14,73	-	-	2 230,15	2 272,29
7312. Soppeng	296,44	129,39	90,20	244,00	2 623,70	3 383,73

Catatan/Note: ...

Sumber/Source: Dinas Peternakan, Kesehatan Hewan dan Perikanan Kabupaten Soppeng/ *Animal Husbandry, Animal Health and Fisheries Office of Soppeng Regency*

Tabel
Table 5.6.5**Produksi Ikan (ton) Menurut Kecamatan dan Jenis Ikan di Kabupaten Soppeng, 2020**
Fishery Production (ton) by Subdistrict and Type of Fish in Soppeng Regency, 2020

Kecamatan Subdistrict	Mas/ Gold Fish	Tawes/ Tawes Fish	Gabus/ Gabus Fish	Sepat Siam/ Sepat Siam Fish	Nila/ Parrot Fish	Rebon/ Rebon Shrimp
(1)	(2)	(3)	(4)	(5)	(6)	(7)
010. Marioriwawo	27,43	12,04	4,25	5,00	16,79	-
020. Lalabata	28,28	-	-	-	19,38	-
030. Liliriaja	47,19	13,38	4,72	5,56	27,89	-
031. Ganra	18,62	38,65	9,18	12,89	33,59	-
032. Citta	29,14	14,05	4,96	5,84	26,84	-
040. Lilirilau	11,89	24,08	8,50	10,01	23,95	-
050. Donri-Donri	22,56	179,64	3,71	3,35	145,70	1,94
060. Marioriwawa	21,10	1 017,96	21,00	18,96	783,32	10,97
7312. Soppeng	206,21	1 299,80	56,30	61,60	1 077,45	12,90

Lanjutan Tabel/Continued Table 5.6.5

Kecamatan Subdistrict	Lele/ Catfish	Betok/ Damsel fish	Nilem/ Nilem Fish	Betutu/ Betutu Fish	Belut/ Eel	Patin/ Catfish
(1)	(8)	(9)	(10)	(11)	(12)	(13)
010. Marioriwawo	14,30	2,12	-	-	1,03	6,66
020. Lalabata	14,49	-	-	-	-	-
030. Liliraja	37,38	2,36	-	-	1,14	7,40
031. Ganra	-	9,89	-	-	0,29	1,85
032. Citta	12,83	2,48	-	-	1,20	7,77
040. Lilirilau	30,55	4,25	-	-	2,05	13,32
050. Donri-Donri	17,22	-	-	9,77	0,11	58,92
060. Marioriawa	9,19	-	-	55,34	0,60	333,88
7312. Soppeng	135,96	21,10	-	65,10	6,40	429,80

Lanjutan Tabel/*Continued Table 5.6.5*

Kecamatan Subdistrict	Sidat/Eel	Jumlah/Total
(1)	(8)	(9)
010. Marioriwawo	2,00	91,62
020. Lalabata	-	62,15
030. Liliriaja	2,22	149,24
031. Ganra	0,56	125,51
032. Citta	2,33	107,43
040. Lilirilau	4,00	132,60
050. Donri-Donri	-	442,89
060. Marioriaawa	-	2 272,29
7312. Soppeng	11,10	3 383,72

Catatan/*Note:* ...

Sumber/*Source:* Dinas Peternakan, Kesehatan Hewan dan Perikanan Kabupaten Soppeng/ *Animal Husbandry, Animal Health and Fisheries Office of Soppeng Regency*

Tabel 5.6.6 **Jumlah Rumah Tangga Perikanan Menurut Kecamatan di Kabupaten Soppeng, 2020**
Number of Fisheries Household by Subdistrict in Soppeng Regency, 2020

Kecamatan Subdistrict	Perikanan Darat/ Inland Fishery	Perikanan Laut/ Marine Fishery	Perikanan Perairan Umum/ Public Water Fishing	Jumlah/Total
(1)	(2)	(3)	(4)	(5)
010. Marioriwawo	55	-	154	209
020. Lalabata	80	-	-	80
030. Liliriaja	132	-	55	187
031. Ganra	18	-	81	99
032. Citta	105	-	83	188
040. Lilirilau	364	-	140	504
050. Donri-Donri	102	-	98	200
060. Marioriawa	64	-	495	559
7312. Soppeng	920	-	1 106	2 026

Catatan/Note: ...

Sumber/Source: Dinas Peternakan, Kesehatan Hewan dan Perikanan Kabupaten Soppeng/ *Animal Husbandry, Animal Health and Fisheries Office of Soppeng Regency*

Tabel 5.6.7 Jumlah Perahu Penangkap Ikan Menurut Kecamatan dan Jenis Perahu di Kabupaten Soppeng, 2020
Number of Fishing Boats by Subdistrict and Type of Boats in Soppeng Regency, 2020

Kecamatan Subdistrict	Perahu Tidak Bermotor/ Non- Motorized Boat	Perahu Motol Tempel/ Outboard Motor	Kapal Motor/ Motor Boat
(1)	(2)	(3)	(4)
010. Marioriwawo	51	-	-
020. Lalabata	-	-	-
030. Liliriaja	12	-	-
031. Ganra	-	-	-
032. Citta	31	-	-
040. Lilirilau	48	-	-
050. Donri-Donri	-	98	-
060. Marioriawa	-	495	-
7312. Soppeng	142	593	-

Catatan/Note: ...

Sumber/Source: Dinas Peternakan, Kesehatan Hewan dan Perikanan Kabupaten Soppeng/ *Animal Husbandry, Animal Health and Fisheries Office of Soppeng Regency*

Tabel 5.6.8 **Jumlah Alat Penangkap Ikan dan Peralatan Menurut Tempat Penangkapan di Kabupaten Soppeng, 2020**
Table 5.6.8 **Number of Fishing Equipment by Fishing Locations in Soppeng Regency, 2020**

Tempat Penangkapan/ Fishing Grounds	Alat Penangkap Ikan/ Fishing Equipment				
	Jaring Insang Tetap/ Fixed Gillnets	Pancing/ Fishing Rod	Bubu	Serok/ Scoop	Jala Tebar/ Stocking Net
(1)	(2)	(3)	(4)	(5)	(6)
Danau/Lake	365	14	48	12	10
Sungai/River	18	158	44	-	212
Rawa/Swamp	24	14	20	-	23
7312, Soppeng	407	186	112	12	245

Lanjutan Tabel/*Continued Table* 5.6.8

Tempat Penangkapan/ <i>Fishing Grounds</i>	Alat Penangkap Ikan/ <i>Fishing Equipment</i>		Kendaraan Menangkap Ikan/ <i>Fishing Vehicle</i>		
	Jaring Angkat/ <i>Lifting Net</i>	Jumlah/ <i>Total</i>	Tanpa Perahu/ Rakit/ Pelampung/ <i>Without Boat/ Raft/Buoy</i>	Motor Tempel/ <i>Outboard Motor</i>	Jumlah/ <i>Total</i>
(1)	(7)	(8)	(9)	(10)	(11)
Danau/ <i>Lake</i>	144	593	-	593	593
Sungai/ <i>River</i>	-	432	432	-	432
Rawa/ <i>Swamp</i>	-	81	81	-	81
7312, Soppeng	144	1 106	513	593	1 106

Catatan/*Note*: ...Sumber/*Source*: Dinas Peternakan, Kesehatan Hewan dan Perikanan Kabupaten Soppeng/ *Animal Husbandry, Animal Health and Fisheries Office of Soppeng Regency*

Tabel
Table 5.6.9

**Banyaknya Produksi dan Konsumsi Ikan Segar dan Ikan
Olahan di Kabupaten Soppeng, 2015-2020**
**Number of Production and Consumption of Fresh Fish and
Processed Fish in Soppeng Regency, 2015-2020**

Tahun/ Years	Ikan Segar/Fresh Fish		Ikan Olahan/Processed Fish	
	Produksi/ Production	Konsumsi/ Consumption	Produksi/ Production	Konsumsi/ Consumption
(1)	(2)	(3)	(4)	(5)
2015	1 615,92	6 685,40	515,30	388,40
2016	4 688,89	7 578,27	522,70	418,14
2017	5 381,21	7 605,34	529,53	423,62
2018	2 600,70	7 253,70	150,17	135,15
2019	3 120,90	7 884,12	46,01	36,81
2020	3 383,72	8 624,23	23,07	23,07

Catatan/Note: ...

Sumber/Source: Dinas Perikanan dan Ketahanan Pangan Kabupaten Soppeng/ Fishery and Food Security Office of Soppeng Regency

5.7 LAINNYA OTHERS

Tabel 5.7.1 **Luas Lahan Pertanian Menurut Kecamatan dan Jenis di Kabupaten Soppeng (hektar), 2020**
Agriculture Land by Subdistrict and Type of Agriculture Land in Soppeng Regency (hectare), 2020

Kecamatan Subdistrict	Sawah Paddy Field	Bukan Sawah Instead of Paddy Field	Jumlah Total
(1)	(2)	(3)	(4)
010. Marioriwawo	3 091,72	17 892,57	20 984,29
020. Lalabata	3 588,98	5 177,66	8 766,64
030. Liliraja	4 422,74	4 765,26	9 188,00
031. Ganra	3 927,75	1 464,25	5 392,00
032. Citta	400,20	3 267,50	3 667,70
040. Lilirilau	2 121,95	15 626,05	17 748,00
050. Donri-Donri	4 676,10	16 178,90	20 855,00
060. Marioriwawo	6 972,28	4 796,72	11 769,00
7312. Soppeng	29 201,72	69 168,91	98 370,63

Catatan/Note: ...

Sumber/Source: Dinas Tanaman Pangan, Hortikultura, Perkebunan dan Ketahanan Pangan Kabupaten Soppeng/Department of Food Crops, Horticulture, Plantation and Food Security of Soppeng Regency

Tabel 5.7.2 **Luas Lahan Sawah Menurut Kecamatan dan Jenis Pengairan di Kabupaten Soppeng (hektar), 2020**
Table 5.7.2 **Area of Rice Field by Subdistrict and Irrigation Type in Soppeng Regency (hectare), 2020**

Kecamatan Subdistrict	Irigasi Irrigation	Tadah Hujan Rainfed	Rawa Lebak Swamp	Jumlah Total
(1)	(2)	(3)	(4)	(5)
010. Marioriwawo	2 523,13	568,59	-	3 091,72
020. Lalabata	3 568,98	20,00	-	3 588,98
030. Liliraja	4 294,74	128,00	-	4 422,74
031. Ganra	3 090,80	836,95	-	3 927,75
032. Citta	353,20	47,00	-	400,20
040. Lilirilau	1 203,57	918,38	-	2 121,95
050. Donri-Donri	3 487,40	656,00	532,70	4 676,10
060. Marioriwawa	5 408,00	1 564,28	-	6 972,28
7312. Soppeng	23 929,82	4 739,20	532,70	29 201,72

Catatan/Note: ...

Sumber/Source: Dinas Tanaman Pangan, Hortikultura, Perkebunan dan Ketahanan Pangan Kabupaten Soppeng/Department of Food Crops, Horticulture, Plantation and Food Security of Soppeng Regency

Tabel
Table 5.7.3**Luas Lahan Bukan Sawah Menurut Kecamatan dan Jenis Lahan di Kabupaten Soppeng (hektar), 2020**
Area of Non Rice Field by Subdistrict and Type of Land in Soppeng Regency (hectare), 2020

Kecamatan Subdistrict	Tegal/Kebun Meadow/ Garden	Ladang/Huma Field	Perkebunan Plantation	Hutan Rakyat Private Forest
(1)	(2)	(3)	(4)	(5)
010. Marioriwawo	9 120,35	1 778,19	-	2 995,41
020. Lalabata	403,34	300,00	350,00	120,32
030. Liliraja	2 895,44	729,82	-	584,00
031. Ganra	826,25	486,00	-	-
032. Citta	2 088,40	702,00	-	412,00
040. Lilirilau	9 182,90	-	2 724,15	336,00
050. Donri-Donri	1 797,00	93,00	758,35	88,50
060. Marioriwawa	1 595,30	-	2 468,00	-
7312. Soppeng	27 908,98	4 089,01	6 300,50	4 536,23

Lanjutan Tabel/*Continued Table 5.7.3*

Kecamatan <i>Subdistrict</i>	Kolam/Tebat <i>Pond</i>	Tanah Gembala/ Padang Rumput <i>Land Sepherd</i>	Lahan Sementara Tidak Diusahakan <i>Non Cultivated Land</i>	Hutan Negara <i>State Forest</i>	Jumlah <i>Total</i>
(1)	(6)	(7)	(8)	(9)	(10)
010. Marioriwawo	1 473,62	-	-	2 525,00	17 892,57
020. Lalabata	7,00	160,00	310,00	3 527,00	5 177,66
030. Liliraja	9,00	72,00	-	475,00	4 765,26
031. Ganra	152,00	-	-	-	1 464,25
032. Citta	33,10	-	-	32,00	3 267,50
040. Lilirilau	2 175,00	213,00	995,00	-	15 626,05
050. Donri-Donri	215,00	40,00	278,05	12 909,00	16 178,90
060. Marioriwawa	130,00	200,00	403,42	-	4 796,72
7312. Soppeng	4 194,72	685,00	1 986,47	19 468,00	69 168,91

Catatan/*Note*: ...

Sumber/*Source*: Dinas Tanaman Pangan, Hortikultura, Perkebunan dan Ketahanan Pangan Kabupaten Soppeng/*Department of Food Crops, Horticulture, Plantation and Food Security of Soppeng Regency*

Tabel
Table 5.7.4**Luas Lahan Bukan Pertanian Menurut Kecamatan di Kabupaten Soppeng (hektar), 2017-2020**
Non-Agriculture Land by Subdistrict in Soppeng Regency (hectare), 2017-2020

Kecamatan Subdistrict	2017	2018	2019	2020
(1)	(2)	(3)	(4)	(5)
010. Marioriwawo	9 275,70	9 275,71	9 015,71	9 015,71
020. Lalabata	19 172,00	19 172,00	19 172,00	19 033,36
030. Liliraja	412,00	412,00	412,00	412,00
031. Ganra	308,00	308,00	308,00	308,00
032. Citta	332,30	332,30	332,30	332,30
040. Lilirilau	952,00	952,00	952,00	952,00
050. Donri-Donri	1 345,00	1 345,00	1 345,00	1 345,00
060. Marioriawa	20 231,00	20 231,00	20 231,00	20 231,00
7312. Soppeng	52 028,00	52 028,01	51 768,01	51 629,37

Catatan/Note: ...

Sumber/Source: Dinas Tanaman Pangan, Hortikultura, Perkebunan dan Ketahanan Pangan Kabupaten Soppeng/Department of Food Crops, Horticulture, Plantation and Food Security of Soppeng Regency

Tabel
Table 5.7.5

Banyaknya Alat Pemberantasan Organisme Pengganggu Tanaman (OPT) Menurut Kecamatan dan Jenis Alat di Kabupaten Soppeng, 2020
Number of Tools for Eradicating Plant Pest Organisms by Subdistricts and Types of Tool in Soppeng Regency, 2020

Kecamatan Subdistrict	Semprotan Punggung/ Back Sprayer	Emposan Tikus (Biji)	Perontok Bermesin/ Thresher Engine	Pengering/ Dryer	Pembersih/ Cleaner
(1)	(2)	(3)	(4)	(5)	(6)
010. Marioriwawo	4 781	-	62	5	-
020. Lalabata	3 200	-	-	8	-
030. Liliriaja	3 020	-	68	13	1
031. Ganra	4 441	-	39	4	-
032. Citta	400	-	4	-	-
040. Lilirilau	3 150	-	136	2	-
050. Donri-Donri	2 197	-	75	-	-
060. Marioriawa	2 135	-	130	14	-
7312. Soppeng	23 324	-	514	46	1

Catatan/Note: ...

Sumber/Source: Dinas Tanaman Pangan, Hortikultura, Perkebunan dan Ketahanan Pangan Kabupaten Soppeng/Department of Food Crops, Horticulture, Plantation and Food Security of Soppeng Regency

Tabel 5.7.6 Banyaknya Alat Pemotong Padi Menurut Kecamatan dan Jenis Alat di Kabupaten Soppeng, 2020
Number of Rice Cutting Tools by Subdistrict and Types of Tools in Soppeng Regency, 2020

Kecamatan Subdistrict	Sabit Bergerigi/ Serrated Sickle	Combine Harvester	Potong Padi tipe Gendong/ Back Rice Cut
(1)	(2)	(3)	(4)
010. Marioriwawo	413	14	-
020. Lalabata	-	64	-
030. Liliriaja	250	20	1
031. Ganra	122	37	-
032. Citta	400	3	-
040. Lilirilau	-	11	-
050. Donri-Donri	-	12	-
060. Marioriwawa	4 165	25	-
7312. Soppeng	5 350	186	1

Catatan/Note: ...

Sumber/Source: Dinas Tanaman Pangan, Hortikultura, Perkebunan dan Ketahanan Pangan Kabupaten Soppeng/Department of Food Crops, Horticulture, Plantation and Food Security of Soppeng Regency

Tabel 5.7.7 **Banyaknya Alat Penggilingan Padi Menurut Kecamatan di Kabupaten Soppeng, 2018-2020**
Number of Rice Mill by Subdistrict in Soppeng Regency, 2018-2020

Kecamatan Subdistrict	2018	2019	2020
(1)	(2)	(3)	(4)
010. Marioriwawo	95	93	100
020. Lalabata	68	67	77
030. Liliraja	79	80	79
031. Ganra	39	40	39
032. Citta	14	14	14
040. Lilirilau	5	20	5
050. Donri-Donri	63	79	45
060. Marioriwawa	34	56	56
7312. Soppeng	397	449	415

Catatan/Note: ...

Sumber/Source: Dinas Tanaman Pangan, Hortikultura, Perkebunan dan Ketahanan Pangan Kabupaten Soppeng/Department of Food Crops, Horticulture, Plantation and Food Security of Soppeng Regency

Tabel 5.7.8 Banyaknya Penggilingan Padi Menurut Kecamatan dan Jenis di Kabupaten Soppeng, 2020
Number of Rice Mill by Subdistrict and Type in Soppeng Regency, 2020

Kecamatan Subdistrict	Penggilingan Padi Besar/ Big Rice Mill	Penggilingan Padi Sedang/ Medium Rice Mill	Penggilingan Padi Kecil/ Small Rice Mill	Jumlah/Total
(1)	(2)	(3)	(4)	(5)
010. Marioriwawo	1	16	83	100
020. Lalabata	4	16	57	77
030. Liliriaja	8	43	28	79
031. Ganra	3	33	3	39
032. Citta	-	-	14	14
040. Lilirilau	-	2	3	5
050. Donri-Donri	2	15	28	45
060. Marioriawa	5	6	45	56
7312. Soppeng	23	131	261	415

Catatan/Note: ...

Sumber/Source: Dinas Tanaman Pangan, Hortikultura, Perkebunan dan Ketahanan Pangan Kabupaten Soppeng/Department of Food Crops, Horticulture, Plantation and Food Security of Soppeng Regency

Tabel 5.7.9
Table

Banyaknya Kelompok Unit Pelayanan Jasa Alat Mesin Pertanian Menurut Kecamatan di Kabupaten Soppeng, 2018-2020
Number of groups of Agricultural Machinery Services Unit According to the Subdistrict in Soppeng Regency, 2018-2020

Kecamatan Subdistrict	2018	2019	2020
(1)	(2)	(3)	(4)
010. Marioriwawo	2	4	4
020. Lalabata	4	4	6
030. Liliriaja	4	4	7
031. Ganra	4	4	7
032. Citta	-	1	1
040. Lilirilau	9	8	7
050. Donri-Donri	7	5	10
060. Marioriawa	8	8	8
7312. Soppeng	38	38	50

Catatan/Note: ...

Sumber/Source: Dinas Tanaman Pangan, Hortikultura, Perkebunan dan Ketahanan Pangan Kabupaten Soppeng/Department of Food Crops, Horticulture, Plantation and Food Security of Soppeng Regency

Tabel 5.7.10 Banyaknya Perkumpulan Petani Pemakai Air (P3A) Menurut Kecamatan di Kabupaten Soppeng, 2018-2020
Number of Water Use Associations by Subdistrict in Soppeng Regency, 2018-2020

Kecamatan Subdistrict	2018	2019	2020
(1)	(2)	(3)	(4)
010. Marioriwawo	45	44	44
020. Lalabata	23	23	23
030. Liliraja	59	59	59
031. Ganra	8	8	8
032. Citta	6	6	6
040. Lilirilau	13	13	13
050. Donri-Donri	29	29	29
060. Marioriwawa	36	35	35
7312. Soppeng	219	217	217

Catatan/Note: ...

Sumber/Source: Dinas Tanaman Pangan, Hortikultura, Perkebunan dan Ketahanan Pangan Kabupaten Soppeng/Department of Food Crops, Horticulture, Plantation and Food Security of Soppeng Regency

Tabel
Table 5.7.11

Banyaknya Pompa Air Menurut Kecamatan dan Kondisi Alat di Kabupaten Soppeng, 2018-2020
Number of Water Pump by Subdistrict and Tools Condition in Soppeng Regency, 2018-2020

Kecamatan Subdistrict	2018 ^r		2019 ^r		2020	
	Baik/Good	Rusak Ringan/ Slightly Damaged	Baik/Good	Rusak Ringan/ Slightly Damaged	Baik/Good	Rusak Ringan/ Slightly Damaged
(1)	(2)	(3)	(4)	(5)	(6)	(7)
010. Marioriwawo	56	-	78	12	111	-
020. Lalabata	127	4	160	6	192	-
030. Liliriaja	109	-	112	-	112	-
031. Ganra	329	-	505	-	521	-
032. Citta	15	-	18	-	28	-
040. Lilirilau	278	-	296	-	285	-
050. Donri-Donri	305	3	336	5	1 104	-
060. Marioriawa	624	15	611	15	611	-
7312. Soppeng	1 843	22	2 116	38	2 964	-

Catatan/Note: ...

Sumber/Source: Dinas Tanaman Pangan, Hortikultura, Perkebunan dan Ketahanan Pangan Kabupaten Soppeng/Department of Food Crops, Horticulture, Plantation and Food Security of Soppeng Regency

Tabel
Table 5.7.12

Banyaknya Kelompok Pertanian dan Sarana Pendukung Menurut Kecamatan dan Jenisnya di Kabupaten Soppeng, 2020

Number of Agriculture Groups and Supporting Facilities by Villages/Urban Villages and Types in Soppeng District, 2020

Kecamatan Subdistrict	Gabungan Kelompok Tani (Gapoktan)/ Farmers Group Association	Kios Sarana Produksi/ Production Facilities Kiosk	Perkumpulan Petani Pemakai Air(P3A)/ Water User Farmer Group	Perkumpulan Petani/ Agricultural Group	
				Jumlah Kelompok Tani/ Number of Agricultural Group	Jumlah Anggota Kelompok Tani/Number of Agricultural Group Member
(1)	(2)	(3)	(4)	(5)	(6)
010. Marioriwawo	13	9	44	165	10 879
020. Lalabata	11	9	23	94	4 847
030. Liliriaja	8	15	59	87	7 832
031. Ganra	4	7	8	72	6 027
032. Citta	4	7	6	35	2 080
040. Lilirilau	12	16	13	154	9 544
050. Donri-Donri	9	6	29	108	6 161
060. Marioriwawa	10	10	35	177	7 919
7312. Soppeng	71	79	217	892	55 289

Catatan/Note: ...

Sumber/Source: Dinas Tanaman Pangan, Hortikultura, Perkebunan dan Ketahanan Pangan Kabupaten Soppeng/Department of Food Crops, Horticulture, Plantation and Food Security of Soppeng Regency

Tabel 5.7.13 **Ketersediaan, Kebutuhan dan Surplus/Defisit Pangan di Kabupaten Soppeng, 2020**
Table 5.7.13 **Availability, Needs and Surplus/Deficit Food in Soppeng Regency, 2020**

Jenis Pangan/ Type of Food	Ketersediaan (ton)/ Availability (ton)	Kebutuhan (ton)/ Needs (ton)	Surplus/Defisit (ton) Surplus/Deficit (ton)
(1)	(2)	(3)	(4)
Beras/Rice	132 329,00	25 590,90	106 738,10
Jagung/Corn	128 042,00	502,72	127 539,28
Ubi Kayu/Cassava	1 463,00	1 364,53	98,47
Ubi Jalar/Sweet Potato	92,00	550,60	-458,60
Kacang Tanah/Peanut	861,00	143,63	717,37
Kacang Hijau/Green Bean	55,00	23,94	31,06
Kedelai/Soya Bean	484,00	1 194,84	-710,84
Sayur-Sayuran/Vegetable	1 170,00	10 849,10	-9 679,10
Buah-Buahan/Fruit	6 727,00	10 323,37	-3 596,37
Daging/Meat	1 064,00	1 553,29	-489,29
Telur/Egg	8 779,00	1 553,29	7 225,71
Ikan/Fish	8 546,00	7 933,70	612,30
Gula Merah/Brown sugar	53,00	47,79	5,21
Gula Pasir/Sugar	2 968,00	2 724,22	243,78

Catatan/Note: ...

Sumber/Source: Dinas Tanaman Pangan, Hortikultura, Perkebunan dan Ketahanan Pangan Kabupaten Soppeng/Department of Food Crops, Horticulture, Plantation and Food Security of Soppeng Regency

Tabel 5.7.14 **Konsumsi Riil dan Konsumsi Ideal menurut Kelompok Pangan di Kabupaten Soppeng, 2020**
Real Consumption and Ideal Consumption according to the Food Group in Soppeng Regency, 2020

Kelompok Pangan/ Group of Food	Konsumsi Riil (kilo kalori)/ Real Consumption (kilo calories)	Konsumsi Ideal (kilo kalori)/ Ideal Consumption (kilo calories)
(1)	(2)	(3)
<i>Padi-Padian/Grain</i>	1 050,60	1 000,00
<i>Umbi-Umbian/Tuber</i>	98,50	120,00
<i>Pangan Hewani/Animal food</i>	401,30	240,00
<i>Minyak/Lemak/Oil/Fat</i>	14,20	200,00
<i>Buah/Biji Berminyak/Oily Fruit/Seed</i>	16,60	60,00
<i>Kacang-Kacangan/Nut</i>	113,20	100,00
<i>Gula/Sugar</i>	42,50	100,00
<i>Sayur dan Buah/Vegetable and Fruit</i>	200,00	120,00
<i>Lain-Lain/Others</i>	82,60	60,00

Catatan/Note: ...

Sumber/Source: Dinas Tanaman Pangan, Hortikultura, Perkebunan dan Ketahanan Pangan Kabupaten Soppeng/*Department of Food Crops, Horticulture, Plantation and Food Security of Soppeng Regency*

INDUSTRI, PERTAMBANGAN DAN ENERGI

BAB 6

Industry, Mining, and Energy



Jumlah Pelanggan Air

Number of Water Customers

149.502

Sumber/Source: Perusahaan Daerah Air Minum Kabupaten Soppeng/Regional Water Company of Soppeng Regency

Jumlah Pelanggan Listrik

Number of Electricity Customers

68.185

Jumlah Daya Terpasang

Number of Electricity Customers

79.394.160

KW



Sumber/Source: PLN ULP Soppeng dan Pajalesang/ State Electricity Company Customer Service Units of Soppeng and Pajalesang

PENJELASAN TEKNIS

1. Daya listrik dapat diartikan sebagai laju hantara energi listrik dalam rangkaian listrik. Satuan daya listrik adalah Watt [W], yang menyatakan banyaknya tenaga listrik yang mengalir per satuan waktu (Joule/detik). Daya adalah banyaknya beban listrik yang terpakai pada suatu instalasi listrik dengan satuan watt.
2. PDAM atau Perusahaan Daerah Air Minum merupakan salah satu unit usaha milik daerah, yang yang bergerak dalam distribusi air bersih bagi masyarakat umum. PDAM terdapat di setiap provinsi, kabupaten, dan kotamadya di seluruh Indonesia. PDAM merupakan perusahaan daerah sebagai sarana penyedia air bersih yang diawasi dan dimonitor oleh aparatapararat eksekutif maupun legislatif daerah.
3. Kecamatan adalah sebuah pembagian wilayah administratif negara Indonesia di bawah Kabupaten atau Kota. Sebuah kecamatan dipimpin oleh seorang camat dan dipecah kepada beberapa kelurahan dan desa-desa.
4. Kabupaten adalah pembagian wilayah administratif di Indonesia setelah provinsi, yang dipimpin oleh seorang bupati. Selain kabupaten, pembagian wilayah administratif setelah provinsi adalah kota. Secara umum, baik

TECHNICAL NOTES

1. *Electrical power can be interpreted as the rate of intermediate electrical energy in electrical circuits. The unit of electric power is Watt [W], which states how much electricity is flowing per unit of time (Joules / second). Power is the number of electrical loads used in an electrical installation in watts.*
2. *Company is one of the regional-owned business units, which is engaged in the distribution of clean water to the general public. PDAMs are available in every province, district and municipality throughout Indonesia. PDAM is a regional company as a means of providing clean water that is monitored and monitored by regional executive and legislative apparatuses.*
3. *A subdistrict is a division of the administrative territory of the Indonesian state under a Regency or City. A sub-district is led by a sub-district head and is divided into several wards and villages.*
4. *Regency is the division of administrative territory in Indonesia after the province, led by a regent. In addition to districts, the division of administrative territories after provinces is cities. In general, both districts and cities have the same authority.*

kabupaten dan kota memiliki wewenang yang sama.

<https://soppengkab.bps.go.id>

ULASAN

1. Jumlah pelanggan listrik pada tahun 2020 di Kabupaten Soppeng sebanyak 68.185 pelanggan dengan daya terpasang sebesar 79.394.160 KW.
2. Pelanggan PDAM pada tahun 2020 di Kabupaten Soppeng mencapai 149.502 pelanggan dengan air yang disalurkan sebanyak 2.706.930 m³.

REVIEW

1. *The number of electricity customers in 2020 in Soppeng Regency was 68,185 customers with installed power of 779,394,160 KW*
2. *PDAM's customers in 2020 in Soppeng Regency reached 149,502 customers with water delivered by 2,706,930 m³.*

<https://soppengkab.bps.go.id>

Gambar 6.1
Figures

**Jumlah Pelanggan Listrik di Kabupaten Soppeng
(Kepala Keluarga), 2016–2020**
**Number of Electricity Customers in Soppeng Regency
(Head of Family), 2016–2020**

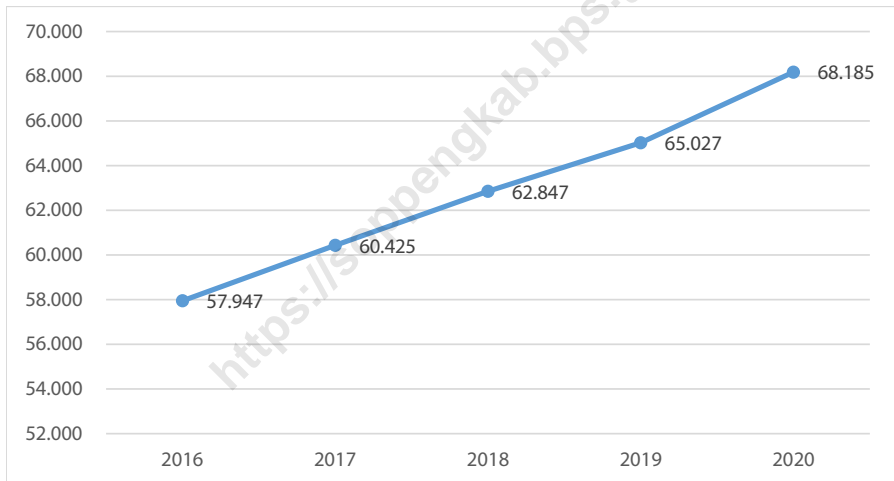

Sumber/Source : PT PLN ULP Soppeng dan ULP Pajalesang/ PLN Soppeng Unit Soppeng and Pajalesang

Gambar 6.2
Figures

Air yang Disalurkan Menurut Kecamatan di Kabupaten Soppeng (m³), 2020
Distributed Water by Subdistrict in Soppeng Regency (m³), 2020

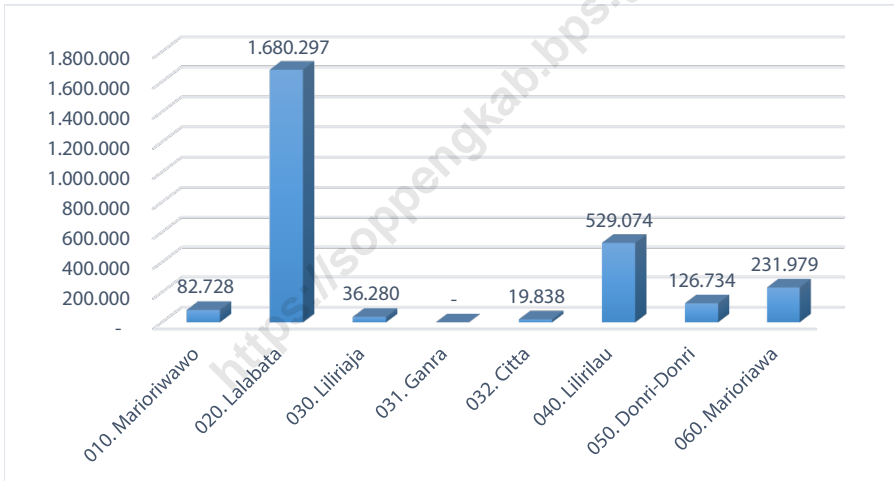

Sumber/Source : Perusahaan Daerah Air Minum Kabupaten Soppeng/ Regional Water Company of Soppeng Regency

Tabel
Table 6.1**Daya Terpasang, Produksi, dan Distribusi Listrik PT. PLN (Persero) pada Cabang/Ranting PLN Menurut Kecamatan di Kabupaten Soppeng, 2020**
Installed Electricity Power, Production, and Distribution of PT. PLN (Persero) at PLN Branch by Subdistrict in Soppeng Regency, 2020

Kecamatan Subdistrict	Daya Terpasang Installed Electricity Power (KW)	Produksi Listrik Electricity Production (KWh)	Listrik Terjual Electricity Sold (KWh)	Dipakai Sendiri Own Used (KWh)	Susut/ Hilang Shrinkage/ Lost (KWh)
(1)	(2)	(3)	(4)	(5)	(6)
010. Marioriwawo
020. Lalabata
030. Liliriaja
031. Ganra
032. Citta
040. Lilirilau
050. Donri-Donri
060. Marioriawa
7312. Soppeng	79 394 160,00	8 287 382,00	8 287 382,00	6 051,00	355 063,66

Catatan/Note: Data per kecamatan tidak tersedia/ Data per district is not available

Sumber/Source: PT PLN ULP Soppeng dan ULP Pajalesang/ PLN Soppeng Unit Soppeng and Pajalesang

Tabel
Table 6.2

**Jumlah Pelanggan Listrik Menurut Kecamatan di
Kabupaten Soppeng, 2016–2020**
**Number of Electricity Customers by Subdistrict in Soppeng
Regency, 2016–2020**

Kecamatan Subdistrict	2016	2017	2018	2019	2020
(1)	(2)	(3)	(4)	(5)	(6)
010. Marioriwawo
020. Lalabata
030. Liliriaja
031. Ganra
032. Citta
040. Lilirilau
050. Donri-Donri
060. Marioriawa
7312. Soppeng	57 947	60 425	62 847	65 027	68 185

Catatan/Note: Data per kecamatan tidak tersedia/ Data per district is not available

Sumber/Source: PT PLN ULP Soppeng dan ULP Pajalesang/ PLN Soppeng Unit Soppeng and Pajalesang

Tabel
Table 6.3**Jumlah Pelanggan dan Air yang Disalurkan Menurut
Kecamatan di Kabupaten Soppeng, 2020**
**Number of Customers and Distributed Water by Subdistrict
in Soppeng Regency, 2020**

Kecamatan Subdistrict	Pelanggan Number of Customers	Air Disalurkan Distributed Water (m³)	Nilai Value (Rp)
(1)	(2)	(3)	(4)
010. Marioriwawo	4 575	82 728	227 502 000
020. Lalabata	94 926	1 680 297	4 620 816 750
030. Liliriaja	7 094	36 280	99 770 000
031. Ganra	-	-	-
032. Citta	2 651	19 838	54 554 500
040. Lilirilau	27 632	529 074	1 454 953 500
050. Donri-Donri	5 076	126 734	348 518 500
060. Marioriawa	7 548	231 979	637 942 250
7312. Soppeng	149 502	2 706 930	7 444 057 500

Catatan/Note: ...

Sumber/Source: Perusahaan Daerah Air Minum Kabupaten Soppeng/ Regional Water Company of Soppeng Regency

Tabel
Table 6.4**Jumlah Pelanggan Menurut Jenis Tarif dan ULP di
Kabupaten Soppeng, 2020**
*Number of Customer by Type of Rate and Customer Service
Units in Soppeng Regency, 2020*

Jenis Tarif <i>Type of Rate</i>		ULP Soppeng <i>Soppeng Customer Service Unit</i>	ULP Pajalesang <i>Soppeng Customer Service Unit</i>
(1)	(2)	(3)	(4)
Tarif Sosial/ <i>Social Rate</i>	S1	-	-
	S2	576	639
	S3	-	-
Tarif Rumah Tangga/ <i>House Hold Rate</i>	R1	30 473	32 572
	R2	401	299
	R3	10	10
Tarif Bisnis/ <i>Business Rate</i>	B1	1 281	772
	B2	164	350
	B3	-	103
	B4	-	-
Tarif Industril/ <i>Industry Rate</i>	I1	14	9
	I2	25	28
	I3	-	3
	I4	-	-
Tarif Pemerintah/Umum <i>Government and General Rate</i>	P1	168	114
	P2	-	-
	P3	26	8
	M/TR/TM/TT	-/33.266/7/-	-/34.912/3/-

Catatan/Note: ...

Sumber/Source: PT PLN ULP Soppeng dan ULP Pajalesang/ *PLN Soppeng Unit Soppeng and Pajalaesang*

Tabel
Table 6.5**Jumlah Pelanggan, KVA Tersambung, KWH Terjual Menurut ULP di Kabupaten Soppeng, 2020**
Number of Customer, Connected KVA, Sold KWH by Customer Service Units in Soppeng Regency, 2020

Unit Layanan Pelanggan Customers Service Unit	Jumlah Pelanggan (kepala keluarga) Number of Customer (head of family)	KVA Tersambung Connected KVA	KWH Terjual (rupiah) Sold KWH (rupiahs)
(1)	(2)	(3)	(4)
<i>ULP Soppeng/Soppeng Customer Service Unit</i>	33 273	44 644	4 923 646 200
<i>ULP Pajalesang/Pajalesang Service Unit</i>	34 912	34 749	2 935 387 684
Jumlah/Total	68 185	79 393	7 859 033 884

Catatan/Note: ...

Sumber/Source: PT PLN ULP Soppeng dan ULP Pajalesang/ *PLN Soppeng Unit Soppeng and Pajalesang*

Tabel
Table 6.6**Jumlah KWH Terjual (Rupiah) Menurut Jenis Tarif dan ULP
di Kabupaten Soppeng, 2020**
**Number of Sold KWH (rupiahs) by Type of Rate and
Customer Service Units in Soppeng Regency, 2020**

Jenis Tarif Type of Rate		ULP Soppeng Soppeng Costumer Service Unit	ULP Pajalesang Soppeng Costumer Service Unit
(1)	(2)	(3)	(4)
Tarif Sosial/ <i>Social Rate</i>	S1	-	137 674
	S2	237 291 449	65 048 170
	S3	-	-
Tarif Rumah Tangga/ <i>House Hold Rate</i>	R1	2 596 030 415	1 891 569 244
	R2	138 943 891	81 037 766
	R3	62 058 047	8 956 284
Tarif Bisnis/ Business Rate	B1	267 373 536	224 403 756
	B2	446 756 299	293 445 964
	B3	-	-
Tarif Industril/ <i>Industry Rate</i>	I1	1 813 419	1 204 006
	I2	400 845 307	130 293 729
	I3	196 935 643	24 680 157
	I4	-	-
Tarif Pemerintah/Umum <i>Government and General Rate</i>	P1	301 852 146	37 090 473
	P2	-	-
	P3	234 288 446	159 689 917
	M/TR/TM/TT	-	-

Catatan/Note: ...

Sumber/Source: PT PLN ULP Soppeng dan ULP Pajalesang/ *PLN Soppeng Unit Soppeng and Pajalaesang*

Tabel
Table 6.7**Jumlah Kapasitas Terpasang, Produksi Air Minum dan Air yang Terjual Menurut Bulan di Kabupaten Soppeng, 2020****Number of Installed Capacity, Production of Drinking Water and Water Sold by Month in Soppeng Regency, 2020**

Bulan/ Month	Kapasitas Terpasang (liter/detik)/ Installed Capacity (liters/second)	Produksi Air Minum (m3)/ Production of Drinking Water (m3)	Air yang Terjual/ Sold Water		
			Sumbangan Rumah/ House Connections	Hidran Umum/ Public Hydrants	Mobil Tangki/ Tanker
(1)	(2)	(3)	(4)	(5)	(6)
Januari/January	240	227 808	11 739	11 739	29
Februari/February	240	213 170	11 740	11 740	10
Maret/March	240	233 871	11 783	11 783	20
April/April	240	227 030	11 797	11 797	38
Mei/May	240	226 652	11 611	11 611	25
Juni/June	240	221 079	11 612	11 612	15
Juli/July	240	227 334	11 845	11 845	44
Agustus/August	240	221 394	12 150	12 150	51
September/September	240	217 032	12 157	12 157	81
Oktober/October	240	232 185	12 174	12 174	73
November/November	240	219 333	15 544	15 544	63
Desember/December	240	242 409	15 603	15 603	22

Catatan/Note: ...

Sumber/Source: Perusahaan Daerah Air Minum Kabupaten Soppeng/ Regional Water Company of Soppeng Regency

Tabel
Table 6.8**Banyaknya Air yang Tidak Dipertanggungjawabkan Menurut Bulan di Kabupaten Soppeng, 2020**
Number of Non-Accounted Water by Month in Soppeng Regency, 2020

Bulan/ Month	Volume Air (m3)/ Water Volume (m3)	Persentase (%)/ Percentage (%)
(1)	(2)	(3)
Januari/January	227 808	41%
Februari/February	213 170	41%
Maret/March	233 871	51%
April/April	227 030	50%
Mei/May	226 652	46%
Juni/June	221 394	46%
Juli/July	227 334	47%
Agustus/August	221 394	42%
September/September	217 032	46%
Oktober/October	232 185	37%
November/November	219 333	40%
Desember/December	242 409	45%

Catatan/Note: ...

Sumber/Source: Perusahaan Daerah Air Minum Kabupaten Soppeng/ *Regional Water Company of Soppeng Regency*

Tabel
Table 6.9**Banyaknya Pelanggan PDAM Menurut Jenis Konsumen di Kabupaten Soppeng, 2015-2020**
Number of PDAM Customer by Type of Consumer and Month in Soppeng Regency, 2015-2020

Jenis Konsumen Type of Consumer		2015	2016	2017	2018	2019	2020
(1)		(2)	(3)	(4)	(5)	(6)	(7)
Sosial/Social	Umum/General	62	64	66	27	149	149
	Khusus/Specific	112	116	126	117	1 420	123
Non Niaga/Non-Trade	Rumah Tangga/ House Hold	6 890	6 912	6 988	8 663	107 253	10 382
	Instansi Pemerintah/ Government	111	117	119	128	1 526	136
Niaga/Trade	Kecil/Small	138	138	138	125	1 527	129
	Besar/Big	2	2	2	3	46	4

Catatan/Note: ...

Sumber/Source: Perusahaan Daerah Air Minum Kabupaten Soppeng/ Regional Water Company of Soppeng Regency

Tabel
Table 6.10**Banyaknya Sambungan Rumah dan Penduduk Terlayani Menurut Bulan di Kabupaten Soppeng, 2020**
Number of House Connections and Served Population by Month in Soppeng Regency, 2020

Bulan/ Month	Sambungan Rumah/ House Connections	Penduduk Terlayani/ Served Population
(1)	(2)	(3)
Januari/January	11 739	23 478
Februari/February	11 740	23 480
Maret/March	11 783	23 566
April/April	11 797	23 594
Mei/May	11 611	23 222
Juni/June	11 612	23 224
Juli/July	11 845	23 690
Agustus/August	12 150	24 300
September/September	12 157	24 314
Oktober/October	12 174	24 348
November/November	15 544	31 088
Desember/December	15 603	31 206

Catatan/Note: ...

Sumber/Source: Perusahaan Daerah Air Minum Kabupaten Soppeng/ Regional Water Company of Soppeng Regency

Tabel
Table 6.11**Banyaknya Air Minum Tersalurkan Menurut Jenis
Konsumen PDAM di Kabupaten Soppeng, 2015-2020**
**Number of Distributed Drinking Water by Type of PDAM
Consumer and Month in Soppeng Regency, 2015-2020**

Jenis Konsumen Type of Consumer		2015	2016	2017	2018	2019	2020
(1)		(2)	(3)	(4)	(5)	(6)	(7)
Sosial/Social	Umum/General	13 402	13 445	13 402	10 235	149	149
	Khusus/Specific	23 993	25 994	24 993	26 660	1 420	123
Non Niaga/ Non-Trade	Rumah Tangga/ House Hold	931 338	945 328	935 338	1 050 169	107 253	10 382
	Instansi Pemerintah/ Government	33 207	38 204	32 207	52 384	1 526	136
Niaga/Trade	Kecil/Small	21 579	21 520	20 579	25 707	1 527	129
	Besar/Big	261	514	461	397	46	4

Catatan/Note: ...

Sumber/Source: Perusahaan Daerah Air Minum Kabupaten Soppeng/ Regional Water Company of Soppeng Regency

Tabel
Table 6.12**Banyaknya Perusahaan dan Tenaga Kerja Menurut
Kelompok Industri di Kabupaten Soppeng, 2020**
**Number of Establishment and Labor by Industry Groups in
Soppeng Regency, 2020**

Kelompok Industri/ Industry Groups	Perusahaan/ Establishment	Tenaga Kerja/ Labor
(1)	(2)	(3)
Industri Makanan, Minuman dan Tembakau/ <i>Manufacture of Food, Beverage and Tobacco</i>	17	68
Industri Tekstil, Pakaian Jadi dan Kulit/ <i>Manufacture of Textile, Clothing and Leather</i>	2	27
Industri Kayu, Barang-barang dari Kayu Termasuk Perabot Rumah Tangga/ <i>Manufacture of Wood and Wood Products, Including Furniture</i>	2	2
Industri dari Kertas dan Barang-barang dari Kertas Percetakan dan Penerbitan/ <i>Manufacture of Paper and Paper Products, Printing and Publishing</i>	-	-
Industri Kimia dan Bahan dari Kimia, Minyak Bumi, Batu bara, Karet dan Plastik/ <i>Manufacture of Chemicals, Petroleum, Coal, Rubber, And Plastics Product</i>	-	-
Industri Barang Galian Bukan Logam Kecuali Minyak Bumi, dan Batubara/ <i>Manufacture of Non Metallic Mineral Products, Except Petroleum and Coal Products</i>	-	-
Industri Logam Dasar/ <i>Manufacture of Basic Metals</i>	-	-
Industri Barang dari Logam, Mesin, dan Peralatannya/ <i>Manufacture of Fabricated Metal Products, Machinery and Equipment</i>	-	-
Jumlah/Total	21	97

Catatan/Note: ...

Sumber/Source: Dinas Perdagangan, Perindustrian, Koperasi dan UKM Kabupaten Soppeng/ *Trade, Industry, Cooperative and SMEs Office of Soppeng Regency*

Tabel
Table 6.13**Banyaknya Perusahaan, Tenaga Kerja, Nilai Investasi dan Nilai Produksi Menurut Kecamatan di Kabupaten Soppeng, 2020**
Number of Establishment, Labor, Investment Value and Production Value by Subdistrict Soppeng Regency, 2020

<i>Kecamatan/ Subdistrict</i>	<i>Perusahaan/ Establishment</i>	<i>Tenaga Kerja/ Labor</i>	<i>Nilai Investasi (juta rupiah)/ Investment Value (million rupiahs)</i>	<i>Nilai Produksi (juta rupiah)/ Production Value (million rupiahs)</i>
(1)	(2)	(3)	(4)	(5)
010. Marioriwawo	4	6	422 500	691 000
020. Lalabata	4	48	520 900	1 502 200
030. Liliriaja	3	10	505 650	490 000
031. Ganra	-	-	-	-
032. Citta	-	-	-	-
040. Lilirilau	3	5	518 900	402 000
050. Donri-Donri	5	20	754 952	950 800
060. Marioriawa	2	8	292 650	380 500
7312. Soppeng	21	97	3 015 552	4 416 500

Catatan/Note: ...

Sumber/Source: Dinas Perdagangan, Perindustrian, Koperasi dan UKM Kabupaten Soppeng/ Trade, Industry, Cooperative and SMEs Office of Soppeng Regency

Tabel
Table 6.14**Jumlah Perusahaan Menurut Kecamatan dan Jenis Industri di Kabupaten Soppeng, 2020**
Number of Establishment by Subdistrict in Soppeng Regency, 2020

<i>Kecamatan/ Subdistrict</i>	<i>Kayu, Barang-barang dari Kayu (tidak termasuk furniture), dan Barang-barang Anyaman/Wood, Products of Wood (exclude furniture), and Woven Goods</i>	<i>Barang-barang dari Logam, kecuali Mesin dan Peralatannya/Goods of Metal, except Machinery and Equipment</i>	<i>Makanan, Minuman dan Tembakau/ Food, Beverage and Tobacco</i>	<i>Industri Kimia dan Barang dari Bahan Kimia, Minyak Bumi, Batu Bara, Karet dan Plastik/ Manufacture of Chemical, Petroleum, Coal, Rubber and Plastics Products</i>	<i>Industri Tekstil, Pakaian Jadi dan Kulit/ Manufacture of Textile, Clothing and Leather</i>
(1)	(2)	(3)	(4)	(5)	(6)
010. Marioriwawo	-	-	4	-	-
020. Lalabata	1	-	1	-	2
030. Liliriaja	-	-	3	-	-
031. Ganra	-	-	-	-	-
032. Citta	-	-	-	-	-
040. Lilirilau	1	-	2	-	-
050. Donri-Donri	-	-	5	-	-
060. Marioriwawa	-	-	2	-	-
7312. Soppeng	2	-	17	-	2

Catatan/Note: ...

Sumber/Source: Dinas Perdagangan, Perindustrian, Koperasi dan UKM Kabupaten Soppeng/ Trade, Industry, Cooperative and SMEs Office of Soppeng Regency

Tabel
Table 6.15**Jumlah Perusahaan, Tenaga Kerja dan Nilai Investasi di Kabupaten Soppeng, 2015-2020**
Number of Establishment, Labor and Investment Value in Soppeng Regency, 2015-2020

<i>Tahun/Year</i>	<i>Perusahaan/ Establishment</i>	<i>Tenaga Kerja/Labor</i>	<i>Nilai Investasi (ribu rupiah)/Investment Value (thousand rupiahs)</i>
(1)	(2)	(3)	(5)
2015	3 678	13 276	45 429 706
2016	3 689	13 323	50 992 647
2017	3 701	13 333	53 444 011
2018	3 713	13 349	63 840 769
2019	3 728	13 427	71 258 270
2020	3 749	13 509	92 717 513

Catatan/Note: ...

Sumber/Source: Dinas Perdagangan, Perindustrian, Koperasi dan UKM Kabupaten Soppeng/ Trade, Industry, Cooperative and SMEs Office of Soppeng Regency

Tabel
Table 6.16**Nilai Produksi, Nilai Bahan dan Nilai Tambah (ribu rupiah)
di Kabupaten Soppeng, 2015-2020**
**Production Value, Material Value and Added Value
(thousand rupiahs) in Soppeng Regency, 2015-2020**

Tahun/Year	Nilai Produksi/ Production Value	Nilai Bahan/Material Value	Nilai Tambah/Added Value
(1)	(2)	(3)	(5)
2015	129 031 794	62 311 151	66 720 642
2016	131 786 864	64 285 547	67 501 316
2017	138 008 444	67 427 332	70 581 112
2018	154 355 214	78 022 748	76 332 466
2019	163 885 074	81 844 283	82 040 791
2020	170 364 614	85 568 872	84 795 742

Catatan/Note: ...

Sumber/Source: Dinas Perdagangan, Perindustrian, Koperasi dan UKM Kabupaten Soppeng/ Trade, Industry, Cooperative and SMEs Office of Soppeng Regency

Tabel
Table 6.17**Banyaknya Pelaku Usaha Mikro, Kecil dan Menengah Menurut Kecamatan di Kabupaten Soppeng, 2020**
Number of Micro, Small and Medium Business Actors by Subdistrict in Soppeng Regency, 2020

Kecamatan/ Subdistrict	Mikro/ Micro	Kecil/ Small	Menengah/ Medium	Jumlah/ Total
(1)	(2)	(3)	(4)	(5)
010. Marioriwawo	909	200	4	1 113
020. Lalabata	1 621	316	34	1 971
030. Liliriaja	571	180	10	761
031. Ganra	283	29	-	312
032. Citta	199	17	-	216
040. Lilirilau	1 398	257	9	1 664
050. Donri-Donri	573	109	4	686
060. Marioriawa	625	177	10	812
Jumlah/Total	6 179	1 285	71	7 535

Catatan/Note: ...

Sumber/Source: Dinas Perdagangan, Perindustrian, Koperasi dan UKM Kabupaten Soppeng/ Trade, Industry, Cooperative and SMEs Office of Soppeng Regency

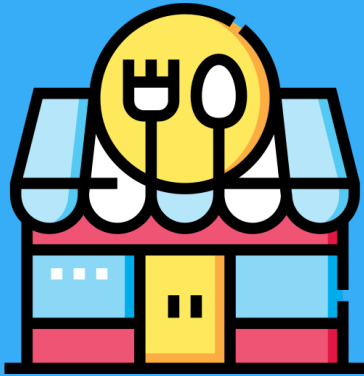

Jumlah Rumah Makan/Restauran

Number of Restaurants

269

Sumber/Source: Dinas Perdagangan, Perindustrian, Koperasi dan UKM Kabupaten Soppeng/ Trade, Industry, Cooperative and SMEs Office of Soppeng Regency

Jumlah Kunjungan Wisatawan

Number of Tourist Visits

41.818



Sumber/Source: Dinas Pariwisata, Kepemudaan dan Olahraga Kabupaten Soppeng/ Tourism, Youth and Sports Office of Soppeng Regency

PENJELASAN TEKNIS

1. Rumah makan atau restoran adalah istilah umum untuk menyebut usaha gastronomi yang menyajikan hidangan kepada masyarakat dan menyediakan tempat untuk menikmati hidangan tersebut serta menetapkan tarif tertentu untuk makanan dan pelayanannya.
2. Kecamatan adalah sebuah pembagian wilayah administratif negara Indonesia di bawah Kabupaten atau Kota. Sebuah kecamatan dipimpin oleh seorang camat dan dipecah kepada beberapa kelurahan dan desa-desa.
3. Kabupaten adalah pembagian wilayah administratif di Indonesia setelah provinsi, yang dipimpin oleh seorang bupati. Selain kabupaten, pembagian wilayah administratif setelah provinsi adalah kota. Secara umum, baik kabupaten dan kota memiliki wewenang yang sama.

TECHNICAL NOTES

1. *A restaurant or restaurant is a general term to refer to a gastronomic business that serves food to the community and provides a place to enjoy the food as well as set certain rates for food and service.*
2. *A subdistrict is a division of the administrative territory of the Indonesian state under a Regency or City. A sub-district is led by a sub-district head and is divided into several wards and villages.*
3. *Regency is the division of administrative territory in Indonesia after the province, led by a regent. In addition to districts, the division of administrative territories after provinces is cities. In general, both districts and cities have the same authority.*

ULASAN

1. Pada tahun 2020, terdapat 269 rumah makan/ restoran yang tersebar di 8 kecamatan di Kabupaten Soppeng. Jumlah ini mengalami kenaikan signifikan dibandingkan tahun lalu yang hanya sebanyak 242.
2. Jumlah pengunjung wisata di Kabupaten Soppeng selama tahun 2020 sebanyak 41.818 pengunjung.

REVIEW

1. *In the year 2020, there are 269 restaurants spread over 8 sub-districts in Soppeng Regency. This number has experienced a significant increase compared to last year which only as much as 242.*
2. *The number of tourist visitors in Soppeng Regency during 2020 was 41,818 visitors.*

<https://soppengkab.bps.go.id>

Gambar 7.1
Figures

Persentase Jumlah Rumah Makan/Restoran Menurut Kecamatan di Kabupaten Soppeng, 2020
Number of Restaurants Percentage by Subdistrict in Soppeng Regency, 2020

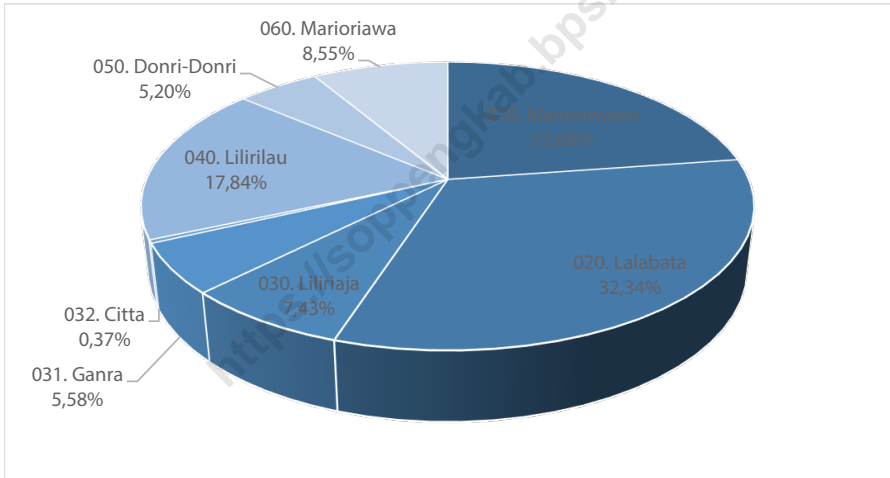

Sumber/Source : Dinas Perdagangan, Perindustrian, Koperasi dan UKM Kabupaten Soppeng/Trade, Industry, Cooperative and SMEs Office of Soppeng Regency

Gambar 7.2
Figures

Banyaknya Kunjungan Wisatawan di Kawasan Wisata Alam Menurut Bulan di Kabupaten Soppeng, 2020
The Number of Tourist Excursions in the Natural areas by Month in Soppeng Regency, 2020

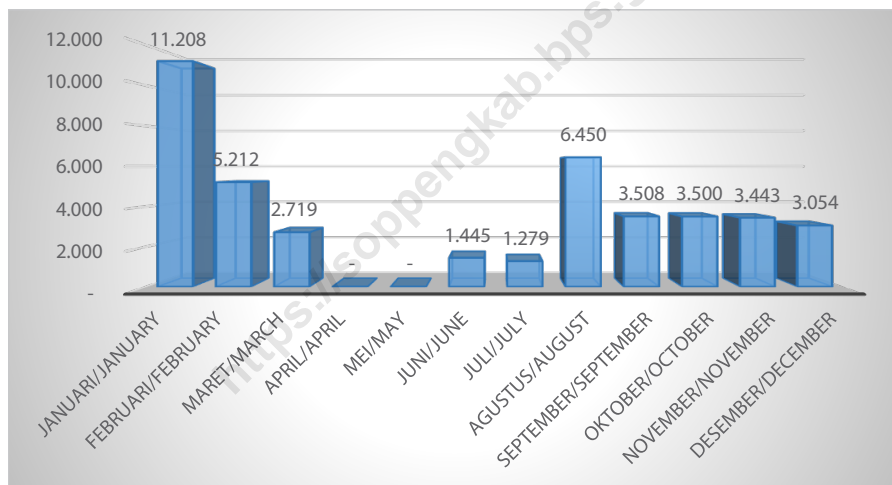

Sumber/Source : Dinas Pariwisata Kepemudaan dan Olahraga Kabupaten Soppeng/ *Tourism, Youth and Sports Office of Soppeng Regency*

Tabel
Table 7.1

Jumlah Rumah Makan/Restoran Menurut Kecamatan di Kabupaten Soppeng, 2017–2020
Number of Restaurants by Subdistrict in Soppeng Regency, 2017–2020

Kecamatan Subdistrict	2017	2018	2019	2020
(1)	(2)	(3)	(4)	(5)
010. Marioriwawo	34	34	63	61
020. Lalabata	73	73	73	87
030. Liliriaja	12	12	28	20
031. Ganra	1	1	8	15
032. Citta	2	2	-	1
040. Lilirilau	26	26	26	48
050. Donri-Donri	7	7	21	14
060. Marioriwawa	4	4	23	23
7312. Soppeng	159	159	242	269

Catatan/Note: ...

Sumber/Source: Dinas Perdagangan, Perindustrian, Koperasi dan UKM Kabupaten Soppeng/ Trade, Industry, Cooperative and SMEs Office of Soppeng Regency

Tabel
Table 7.2

Banyaknya Kunjungan Wisatawan di Kawasan Wisata Alam Menurut Bulan dan Kawasan di Kabupaten Soppeng, 2020
The Number of Tourist Excursions in the Natural areas by Month and Region in Soppeng Regency, 2020

Bulan/Month	Nusantara/Locals			Jumlah/ Total
	OMPO	CITTA	LEJJA	
(1)	(2)	(3)	(4)	(5)
Januari/January	82 39	2 969	-	11 208
Februari/February	4 677	535	-	5 212
Maret/March	2 442	277	-	2 719
April/April	Tutup	Tutup	-	-
Mei/May	Tutup	Tutup	-	-
Juni/June	943	502	-	1 445
Juli/July	1 071	208	-	1 279
Agustus/August	4 961	1 489	-	6 450
September/September	2 819	689	-	3 508
Oktober/October	2 480	1 020	-	3 500
November/November	2 599	844	-	3 443
Desember/December	2 212	842	-	3 054
Jumlah/ Total	32 443	9 375	-	41 818

Catatan/Note: ...

Sumber/Source: Dinas Pariwisata, Pemuda dan Olahraga Kabupaten Soppeng/ *Tourism, Youth and Sports Office of Soppeng Regency*

Tabel 7.3 Jumlah Kunjungan dan Tinggal Orang Asing di Kabupaten Soppeng, 2018-2020
Number of Visits and Stay of Foreigners in Soppeng Regency, 2018-2020

Kegiatan/Activity	Tahun/Year		
	2018	2019	2020
(1)	(2)	(3)	(4)
Kunjungan/Visit	9	80	80
Pekerja/Tinggal/Lainnya/ Worker/Stay/Others	3	1	2
Jumlah/Total	12	81	82

Catatan/Note: ...

Sumber/Source: Badan Kesatuan Bangsa dan Politik Kabupaten Soppeng/ National and Political Unity Agency of Soppeng Regency

TRANSPORTASI DAN KOMUNIKASI

BAB 8

Transportation and Communication

Panjang Jalan
Kabupaten
Regency Road Length

898,881 km

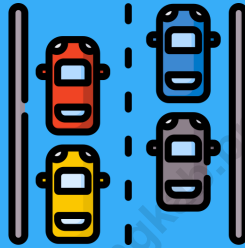

Panjang Jalan
Kondisi Baik
*Road Length in Good
Condition*

574,077 km

Sumber/Source: Dinas Pekerjaan Umum dan Penataan Ruang/ *Public
Works and Spatial Planning Office*

Jumlah Surat
Pos yang Dikirim
*Number of Post Mail
Sent*

19.968



Jumlah Surat Pos
yang Diterima
*Number of Post Mail
Received*

17.213

Jumlah
Kantor Pos
Number of Post Office

4

Sumber/Source: PT. Pos Indonesia Watansoppeng/
Indonesian Post Company of Watansoppeng

PENJELASAN TEKNIS

1. Jalan adalah prasarana transportasi darat yang meliputi segala bagian area darat termasuk bangunan pelengkap dan perlengkapannya yang diperuntukkan bagi lalu lintas yang berada pada permukaan tanah, di atas permukaan tanah, di bawah permukaan tanah dan atau air, serta di atas permukaan air.
2. Kantor pos pembantu adalah unit usaha PT Pos Indonesia di luar kota yang mempertanggungjawabkan penerimaan dan pengeluaran serta kepengurusan eksploitasinya kepada Kantor Pos dan Giro.
3. Kecamatan adalah sebuah pembagian wilayah administrative dmini Indonesia di bawah Kabupaten atau Kota. Sebuah kecamatan dipimpin oleh seorang camat dan dipecah kepada beberapa kelurahan dan desa-desa.
4. Kabupaten adalah pembagian wilayah administratif di Indonesia setelah provinsi, yang dipimpin oleh seorang bupati. Selain kabupaten, pembagian wilayah administrative setelah provinsi adalah kota. Secara umum, baik kabupaten dan kota memiliki wewenang yang sama.

TECHNICAL NOTES

1. *Road is land transportation infrastructure that covers all parts of the land area including auxiliary buildings and its equipment intended for traffic on the surface of the land, above the surface of the land, below the surface of the land and or water, and above the water surface.*
2. *Sub-post office is a business unit of PT Pos Indonesia outside the city that is responsible for revenue and expenditure as well as management of its exploitation to the Post Office and Giro.*
3. *A subdistrict is a division of the administrative territory of the Indonesian state under a Regency or City. A sub-district is led by a sub-district head and is divided into several wards and villages.*
4. *Regency is the division of administrative territory in Indonesia after the province, led by a regent. In addition to districts, the division of administrative territories after provinces is cities. In general, both districts and cities have the same authority.*

ULASAN

1. Pada tahun 2020, total panjang jalan kabupaten di Kabupaten Soppeng mencapai 898,881 km dan panjang jalan provinsi sepanjang 159,538 km. Apabila dilihat dari jenis jalan, sebagian besar jalan yang ada di Kabupaten Soppeng memiliki permukaan aspal yaitu sepanjang 552,705 km. Sementara apabila dilihat dari kondisi jalan, sebagian besar jalan yang ada di Kabupaten Soppeng dalam kondisi baik yaitu sepanjang 574,077 km. Namun jalan dengan kondisi rusak berat tercatat cukup banyak, yaitu mencapai 375,374 km.
2. Sejak tahun 2018 sampai dengan tahun 2020 tidak ada lagi kantor pos pembantu yang ada di Kabupaten Soppeng.

REVIEW

1. *In 2020, the total length of district roads in Soppeng Regency will reach 898.881 km and the length of provincial roads will be 159.538 km. When viewed from the type of road, most of the roads in Soppeng Regency have asphalt surface which is 552.705 km long. Meanwhile, when viewed from the road conditions, most of the roads in Soppeng Regency are in good condition, which is 574.077 km long. However, the roads with heavily damaged conditions were recorded quite a lot, reaching 375.374 km.*
2. *From 2018 to 2020 there are no more auxiliary post offices in Soppeng Regency.*

Gambar 8.1
Figures

Persentase Panjang Jalan Menurut Jenis Permukaan Jalan di Kabupaten Soppeng (%), 2020
Length Percentage of Roads by Type of Road Surface in Soppeng Regency (%), 2020

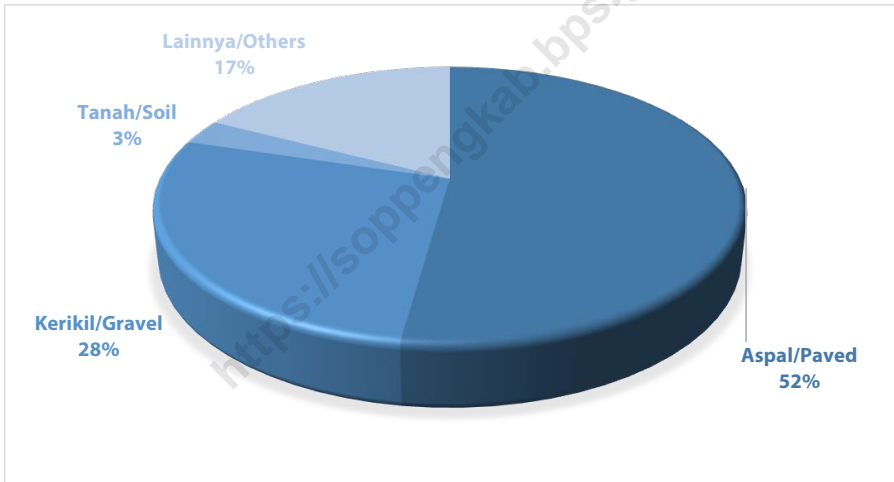

Sumber/Source : Dinas Pekerjaan Umum dan Penataan Ruang/ Public Works and Spatial Planning Office

Gambar 8.2
Figures

Jumlah Kelompok Informasi Masyarakat menurut Kecamatan di Kabupaten Soppeng, 2020
Number of Community Information Groups by Subdistrict in Soppeng Regency, 2020

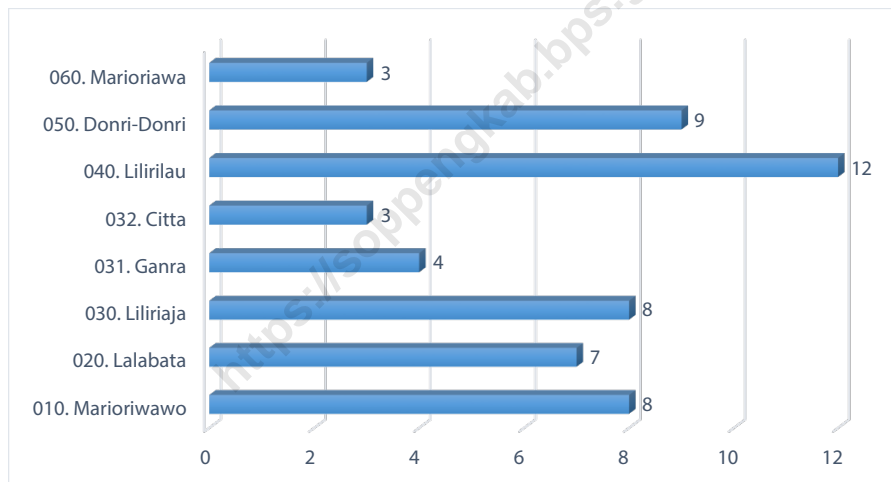

Sumber/Source : Dinas Komunikasi dan Informatika Kabupaten Soppeng/ *Communication and Informatics Office of Soppeng Regency*

8.1 TRANSPORTASI TRANSPORTATION

Tabel 8.1.1 Panjang Jalan Menurut Tingkat Kewenangan Pemerintahan di Kabupaten Soppeng (km), 2018–2020
Table 8.1.1 Length of Roads by Level of Government Authority in Soppeng Regency (km), 2018–2020

Tingkat Kewenangan Pemerintahan Level of Government Authority	2018	2019 ¹	2020
(1)	(2)	(3)	(4)
Negara/State	-	-	-
Provinsi/Province	...	159,538	159,538
Kabupaten/Kota Regency/Municipality	898,881	898,881	898,881
Jumlah/Total	898,881	1 058,419	1 058,419

Catatan/Note: ¹Data direvisi/ Revised data

Sumber/Source: Dinas Pekerjaan Umum dan Penataan Ruang/ Public Works and Spatial Planning Office

Tabel 8.1.2 Panjang Jalan Menurut Jenis Permukaan Jalan di Kabupaten Soppeng (km), 2018–2020
Table 8.1.2 Length of Roads by Type of Road Surface in Soppeng Regency (km), 2018–2020

Jenis Permukaan Jalan Type of Road Surface	2018	2019 ¹	2020
(1)	(2)	(3)	(4)
Aspal/Paved	442,462	494,906	552,705
Kerikil/Gravel	237,904	342,193	290,964
Tanah/Soil	59,170	66,375	31,005
Lainnya/Others	159,345	154,945	183,745
Jumlah/Total	898,881	1 058,419	1 058,419

Catatan/Note: ¹Data direvisi/ Revised data

Sumber/Source: Dinas Pekerjaan Umum dan Penataan Ruang/ Public Works and Spatial Planning Office

Tabel 8.1.3 Panjang Jalan Menurut Kondisi Jalan di Kabupaten Soppeng (km), 2018–2020
Table 8.1.3 Length of Roads by Condition of Roads in Soppeng Regency (km), 2018–2020

Kondisi Jalan Condition of Roads	2018	2019 ¹	2020
(1)	(2)	(3)	(4)
Baik/Good	356,291	498,692	574,077
Sedang/Moderate	135,145	98,112	64,068
Rusak/Damage	174,002	101,234	44,900
Rusak Berat/Severely Damage	233,343	360,381	375,374
Jumlah/Total	898,881	1 058,419	1 058,419

Catatan/Note: ¹Data direvisi/ Revised data

Sumber/Source: Dinas Pekerjaan Umum dan Penataan Ruang/ Public Works and Spatial Planning Office

Tabel 8.1.4 Banyaknya Kendaraan Dinas dan Pribadi Menurut Kecamatan dan Jenis Kendaraan di Kabupaten Soppeng, 2020
Number of Personal and Private Vehicle by Subdistrict and Type of Vehicle in Soppeng Regency, 2020

Kecamatan Subdistrict	Sedan		Jeep		Bus	
	Dinas/ Service	Pribadi/ Private	Dinas/ Service	Pribadi/ Private	Dinas/ Service	Pribadi/ Private
(1)	(2)	(3)	(4)	(5)	(6)	(7)
010. Marioriwawo	1	40	-	48	20	93
020. Lalabata	38	86	-	65	52	176
030. Liliraja	1	45	-	40	2	78
031. Ganra	1	45	-	19	2	48
032. Citta	1	15	-	19	2	56
040. Lilirilau	1	56	-	44	2	70
050. Donri-Donri	1	38	-	37	2	57
060. Marioriwawa	1	319	-	32	2	55
7312. Soppeng	45	644	-	304	84	633

Lanjutan Tabel/*Continued Table* 8.1.4

Kecamatan Subdistrict	Ambulans/ <i>Ambulance</i>		Mobil Pemadam Kebakaran/ <i>Fire Truck</i>		Motor/ <i>Motorcycle</i>	
	Dinas/ <i>Service</i>	Pribadi/ <i>Private</i>	Dinas/ <i>Service</i>	Pribadi/ <i>Private</i>	Dinas/ <i>Service</i>	Pribadi/ <i>Private</i>
(1)	(8)	(9)	(10)	(11)	(12)	(13)
010. Marioriwawo	5	1	1	-	9	20 616
020. Lalabata	14	3	6	-	1 243	3 233
030. Liliraja	4	-	-	-	3	1 569
031. Ganra	1	-	-	1	2	1 120
032. Citta	2	-	-	-	5	770
040. Lilirilau	4	-	1	-	2	3 186
050. Donri-Donri	1	-	1	-	2	170
060. Marioriawa	1	-	1	-	3	5 974
7312. Soppeng	32	4	10	1	1 269	36 638

Lanjutan Tabel/Continued Table 8.1.4

Kecamatan Subdistrict	Ojek/ Taxibike		Bemor/ Motor Cab		Becak/ Pedicab	
	Dinas/ Service	Pribadi/ Private	Dinas/ Service	Pribadi/ Private	Dinas/ Service	Pribadi/ Private
(1)	(14)	(15)	(16)	(17)	(18)	(19)
010. Marioriwawo	-	277	-	15	-	-
020. Lalabata	-	450	-	5	-	-
030. Liliraja	-	187	-	-	-	-
031. Ganra	-	92	-	21	-	-
032. Citta	-	60	-	-	-	-
040. Lilirilau	-	125	-	125	-	27
050. Donri-Donri	-	87	-	-	-	-
060. Marioriawa	-	55	-	133	-	20
7312. Soppeng	-	1 333	-	299	-	47

Lanjutan Tabel/*Continued Table* 8.1.4

Kecamatan Subdistrict	Pick Up		Truk Besar/ Large Truck		Traktor/ Tractor	
	Dinas/ Service	Pribadi/ Private	Dinas/ Service	Pribadi/ Private	Dinas/ Service	Pribadi/ Private
(1)	(20)	(21)	(22)	(23)	(24)	(25)
010. Marioriwawo	-	27	1	-	-	-
020. Lalabata	5	32	6	1	4	-
030. Liliraja	-	23	-	-	-	-
031. Ganra	-	12	-	-	-	-
032. Citta	-	12	-	-	-	-
040. Lilirilau	-	73	1	-	-	-
050. Donri-Donri	-	19	1	-	-	-
060. Marioriawa	-	28	1	-	-	-
7312. Soppeng	5	226	10	1	4	-

Lanjutan Tabel/Continued Table 8.1.4

Kecamatan Subdistrict	Sepeda/ Bike		Dokar/ Gig		Gerobak/ Cart	
	Dinas/ Service	Pribadi/ Private	Dinas/ Service	Pribadi/ Private	Dinas/ Service	Pribadi/ Private
(1)	(26)	(27)	(28)	(29)	(30)	(31)
010. Marioriwawo	-	-	-	15	-	-
020. Lalabata	-	977	-	5	-	8
030. Liliriaja	-	1 377	-	7	-	-
031. Ganra	-	350	-	-	-	-
032. Citta	-	378	-	-	-	-
040. Lilirilau	-	-	-	12	-	-
050. Donri-Donri	-	1 363	-	-	-	-
060. Marioriwawa	-	1 490	-	20	-	-
7312. Soppeng	-	5 935	-	59	-	8

Catatan/Note: ...

Sumber/Source: Dinas Perhubungan Kabupaten Soppeng/ Transportation Office of Soppeng Regency

8.2 KOMUNIKASI COMMUNICATION

Tabel 8.2.1 Jumlah Kantor Pos Pembantu Menurut Kecamatan di Kabupaten Soppeng, 2017–2020
Number of Post Offices Subsidiaries by Subdistrict in Soppeng Regency, 2017–2020

Kecamatan Subdistrict	2017	2018	2019	2020
(1)	(2)	(3)	(4)	(5)
010. Marioriwawo	2	-	-	-
020. Lalabata	1	-	-	-
030. Liliraja	-	-	-	-
031. Ganra	-	-	-	-
032. Citta	-	-	-	-
040. Lilirilau	3	-	-	-
050. Donri-Donri	2	-	-	-
060. Marioriwawa	-	-	-	-
7312. Soppeng	8	-	-	-

Catatan/Note: ...

Sumber/Source: PT. Pos Indonesia Watansoppeng/ Indonesian Post Company of Watansoppeng

Tabel 8.2.2 **Banyaknya Kantor Pos Menurut Kecamatan di Kabupaten Soppeng, 2020**
Table **Number of Post Office by Subdistrict in Soppeng Regency, 2020**

Kecamatan Subdistrict	Kantor Pos Cabang/Branch Post Office
(1)	(2)
010. Marioriwawo	1
020. Lalabata	1
030. Liliriaja	-
031. Ganra	-
032. Citta	-
040. Lilirilau	1
050. Donri-Donri	-
060. Marioriawa	1
7312. Soppeng	4

Catatan/Note: ...

Sumber/Source: PT. Pos Indonesia Watansoppeng/ Indonesian Post Company of Watansoppeng

Tabel
Table 8.2.3

Banyaknya Surat Pos yang Dikirim Menurut Jenis Pengiriman di Kabupaten Soppeng, 2020
Number of Post Mail Sent by Type of Delivery in Soppeng Regency, 2020

Jenis Pengiriman/ <i>Delivery Type</i>		Satuan/ <i>Unit</i>	Jumlah Surat Terkirim/ <i>Number of Sent Post Mail</i>
(1)		(2)	(3)
Surat Pos Dalam Negeri/ <i>Domestic Post Mail</i>	Kilat Biasa/ <i>Ordinary Lightning</i>	Lembar/ <i>Sheet</i>	35
	Kilat Khusus/ <i>Special delivery</i>	Lembar/ <i>Sheet</i>	19 020
	Post Express	Lembar/ <i>Sheet</i>	904
Surat Pos Luar Negeri/ <i>Overseas Post Mail</i>	Biasa/ <i>Ordinary</i>	Lembar/ <i>Sheet</i>	-
	Tercatat/ <i>Recorded</i>	Lembar/ <i>Sheet</i>	9
Paket Pos/ <i>Parcel Post</i>	Dalam Negeri/ <i>Domestic</i>	Kg	4 854
Wesel Pos/ <i>Money Order Post</i>	Dikirim/ <i>Sent</i>	Rupiah/ <i>Rupiahs</i>	167 998 000
	Dibayar/ <i>Paid</i>	Rupiah/ <i>Rupiahs</i>	113 266 000

Catatan/ *Note*: ...

Sumber/ *Source*: PT. Pos Indonesia Watansoppeng/ *Indonesian Post Company of Watansoppeng*

Tabel 8.2.4 Banyaknya Surat Pos yang Diterima Menurut Jenis Pengiriman di Kabupaten Soppeng, 2020
Number of Post Mail Received by Type of Delivery in Soppeng Regency, 2020

Jenis Pengiriman/ Delivery Type		Satuan/ Unit	Jumlah Surat Terkirim/ Number of Sent Post Mail
(1)		(2)	(3)
Surat Pos Dalam Negeri/ Domestic Post Mail	Kilat Biasa/ Ordinary Lightning	Lembar/ Sheet	724
	Kilat Khusus/ Special delivery	Lembar/ Sheet	16 205
	Post Express	Lembar/ Sheet	3
Surat Pos Luar Negeri/ Overseas Post Mail	Biasa/Ordinary	Lembar/ Sheet	-
	Tercatat/ Recorded	Lembar/ Sheet	281
Paket Pos Dalam Negeri/ Domestic Parcel Post	Biasa/Ordinary	Kg	7 020
	Udara/ Airmail Parcel	Kg	6 543

Catatan/Note: ...

Sumber/Source: PT. Pos Indonesia Watansoppeng/ Indonesian Post Company of Watansoppeng

Tabel
Table 8.2.5

Banyaknya Wesel Pos yang Diterima Menurut Jenis Pengiriman di Kabupaten Soppeng, 2020
Number of Money Order Received by Type of Delivery in Soppeng Regency, 2020

Volume dan Nilai Wesel Pos/ Volume and Money Order Value Satuan/ Unit		Nilai/ Value	
(1)		(2)	
<i>Dalam Negeri/ Domestic</i>	<i>Dikirim/ Sent</i>	<i>Volume</i>	226
		<i>Nilai/Value</i>	167 998 000
	<i>Diterima/ Received</i>	<i>Volume</i>	255
		<i>Nilai/Value</i>	113 266 000
<i>Luar Negeri/ Overseas</i>	<i>Dikirim/ Sent</i>	<i>Volume</i>	-
		<i>Nilai/Value</i>	-
	<i>Diterima/ Received</i>	<i>Volume</i>	69
		<i>Nilai/Value</i>	562 247 109

Catatan/Note: ...

Sumber/Source: PT. Pos Indonesia Watansoppeng/ Indonesian Post Company of Watansoppeng

Tabel 8.2.6 **Banyaknya Sambungan Induk Telepon Menurut Kecamatan di Kabupaten Soppeng, 2019-2020**
Number of Main Phone Connection by Subdistrict in Soppeng Regency, 2019-2020

Kecamatan Subdistrict	2019	2020
(1)	(2)	(3)
010. Marioriwawo	-	111
020. Lalabata	479	1 090
030. Liliriaja	176	23
031. Ganra	9	3
032. Citta	-	-
040. Lilirilau	-	3
050. Donri-Donri	204	96
060. Marioriawa	260	82
7312. Soppeng	1 128	1 408

Catatan/Note: ...

Sumber/Source: PT. Telkom Soppeng/ PT Telkom Soppeng

Tabel
Table 8.2.7**Banyaknya Pelanggan Induk Telepon Menurut Kecamatan
di Kabupaten Soppeng, 2019**
*Number of Phone Customer by Subdistrict in Soppeng
Regency, 2019*

Kecamatan Subdistrict	2019
(1)	(2)
010. Marioriwawo	-
020. Lalabata	479
030. Liliriaja	176
031. Ganra	9
032. Citta	-
040. Lilirilau	-
050. Donri-Donri	204
060. Marioriawa	260
7312. Soppeng	1 128

Catatan/Note: ...

Sumber/Source: PT. Telkom Soppeng/ PT Telkom Soppeng

Tabel 8.2.8 Jumlah Sambungan PSB POTS Speedy dan Indihome menurut Bulan di Kabupaten Soppeng, 2019
Number of Speedy and Indihome POTS PSB Connections by Month in Soppeng Regency, 2019

Bulan Months	PSB POTS/ SPEEDY	PSB POTS/ INDIHOME
	2019	2019
(1)	(2)	(3)
Januari/January	22	42
Februari/February	37	47
Maret/March	41	53
April/April	26	57
Mei/May	28	61
Juni/June	32	72
Juli/July	40	64
Agustus/August	21	68
September/September	44	78
Oktober/October	51	81
November/November	29	87
Desember/December	32	63
Jumlah/Total	403	773

Catatan/Note: ...

Sumber/Source: PT. Telkom Soppeng/ PT Telkom Soppeng

Tabel
Table 8.2.9**Jumlah Kelompok Informasi Masyarakat menurut
Kecamatan di Kabupaten Soppeng, 2019-2020**
**Number of Community Information Groups by Subdistrict in
Soppeng Regency, 2019-2020**

Kecamatan Subdistrict	2019	2020
(1)	(2)	(3)
010. Marioriwawo	8	8
020. Lalabata	7	7
030. Liliriaja	8	8
031. Ganra	4	4
032. Citta	3	3
040. Lilirilau	12	12
050. Donri-Donri	9	9
060. Marioriwawa	3	3
7312. Soppeng	54	54

Catatan/Note: ...

Sumber/Source: Dinas Komunikasi dan Informatika Kabupaten Soppeng/ *Communication and Informatics Office of Soppeng Regency*

Tabel 8.2.10 **Jumlah Pengelola TV Kabel menurut Kecamatan di Kabupaten Soppeng, 2019-2020**
Table 8.2.10 **Number of Cable TV Management by Subdistrict in Soppeng Regency, 2019-2020**

Kecamatan Subdistrict	2019	2020
(1)	(2)	(3)
010. Marioriwawo	14	14
020. Lalabata	3	3
030. Liliriaja	5	5
031. Ganra	2	2
032. Citta	2	2
040. Lilirilau	5	5
050. Donri-Donri	8	8
060. Marioriwawa	5	5
7312. Soppeng	44	44

Catatan/Note: Hanya 1 pengelola TV kabel yang memiliki izin yaitu di Kecamatan Lilirilau/ Only 1 cable TV operator has a license, namely in Lilirilau District

Sumber/Source: Dinas Komunikasi dan Informatika Kabupaten Soppeng/ Communication and Informatics Office of Soppeng Regency

Tabel 8.2.11 Jumlah Media menurut Jenis dan Induk Organisasi di Kabupaten Soppeng, 2020
Number of Media by Type and Parent Organization in Soppeng Regency, 2020

Induk Organisasi/ Parent Organization	Jenis Media/ Type of Media	
	Media Cetak/ Print Media	Media Online/ Online Media
(1)	(2)	(3)
Persatuan Wartawan Indonesia (PWI)	23	17
Ikatan Jurnalis Indonesia (IJI)	13	21
Ikatan Wartawan Online (IWO)	10	12
Lainnya/ Others	4	1
Jumlah/ Total	50	51

Catatan/Note: ...

Sumber/Source: Dinas Komunikasi dan Informatika Kabupaten Soppeng/ Communication and Informatics Office of Soppeng Regency

Tabel 8.2.12 **Banyaknya Menara Base Tranceiver Station (BTS) menurut Kecamatan di Kabupaten Soppeng, 2019-2020**
Table **Number of BTS Tower by Subdistrict in Soppeng Regency, 2019-2020**

Kecamatan Subdistrict	2019	2020
(1)	(2)	(3)
010. Marioriwawo	18	18
020. Lalabata	23	23
030. Liliriaja	15	15
031. Ganra	6	6
032. Citta	2	2
040. Lilirilau	12	12
050. Donri-Donri	6	6
060. Marioriawa	9	9
7312. Soppeng	91	91

Catatan/Note: ...

Sumber/Source: Dinas Komunikasi dan Informatika Kabupaten Soppeng/ Communication and Informatics Office of Soppeng Regency

Tabel 8.2.13 **Banyaknya Website menurut Kecamatan di Kabupaten Soppeng, 2019-2020**
Table **Number of Website by Subdistrict in Soppeng Regency, 2019-2020**

Kecamatan Subdistrict	2019	2020
(1)	(2)	(3)
010. Marioriwawo	7	7
020. Lalabata	60	57
030. Liliriaja	7	7
031. Ganra	3	3
032. Citta	3	3
040. Lilirilau	9	9
050. Donri-Donri	4	4
060. Marioriawa	9	9
7312. Soppeng	102	99

Catatan/Note: Berdasarkan website yang menggunakan domain soppengkab.go.id/ Based on a website that uses the soppengkab.go.id domain

Sumber/Source: Dinas Komunikasi dan Informatika Kabupaten Soppeng/ Communication and Informatics Office of Soppeng Regency

PERBANKAN, KOPERASI DAN HARGA-HARGA

BAB 9

*Banking, Cooperative and
Prices*

Jumlah
Pinjaman

Number of Loan

95.468

juta rupiah/million rupiahs

Jumlah
Simpanan

Number of Deposit

402.654

juta rupiah/million rupiahs



Jumlah Bank Umum

Number of Commercial Bank

17

PENJELASAN TEKNIS

1. Koperasi aktif adalah koperasi yang dalam 3 tahun terakhir secara berturut-turut mengadakan Rapat Anggota Tahunan (RAT) dan melakukan kegiatan usaha untuk melayani anggota dan masyarakat.
2. Kecamatan adalah sebuah pembagian wilayah dministrative dmini Indonesia di bawah Kabupaten atau Kota. Sebuah kecamatan dipimpin oleh seorang camat dan dipecah kepada beberapa kelurahan dan desa-desa.
3. Kabupaten adalah pembagian wilayah dministrative di Indonesia setelah provinsi, yang dipimpin oleh seorang bupati. Selain kabupaten, pembagian wilayah dministrative setelah provinsi adalah kota. Secara umum, baik kabupaten dan kota memiliki wewenang yang sama.

TECHNICAL NOTES

1. *Active cooperatives are cooperatives that have held consecutive Annual Member Meetings in the last 3 years and conduct business activities to serve members and the community.*
2. *A subdistrict is a division of the administrative territory of the Indonesian state under a Regency or City. A sub-district is led by a sub-district head and is divided into several wards and villages.*
3. *Regency is the division of administrative territory in Indonesia after the province, led by a regent. In addition to districts, the division of administrative territories after provinces is cities. In general, both districts and cities have the same authority.*

ULASAN

1. Pada tahun 2020 di Kabupaten Soppeng, tercatat ada sebanyak 206 unit koperasi aktif. Jumlah tersebut mengalami kenaikan dari tahun 2019 yaitu dari sebanyak 163 unit koperasi aktif.
2. Total koperasi di Kabupaten Soppeng baik yang aktif maupun tidak aktif yaitu sebanyak 206 unit. Pada tahun 2020, ada sebanyak 15 KUD, 58 KPRI, 7 KOPKAR, 5 KOPPAS dan sisanya yaitu koperasi jenis lainnya.

REVIEW

1. *In 2020 in Soppeng Regency, there were 206 active cooperative units. This number has increased from 2019, from 163 active cooperative units.*
2. *Total cooperatives in Soppeng Regency, both active and inactive, are 206 units. In 2020, there will be 15 KUD, 58 KPRI, 7 KOPKAR, 5 KOPPAS and the rest are other types of cooperatives.*

<https://soppengkab.go.id>

Gambar 9.1
Figures

Jumlah Koperasi Aktif Menurut Kecamatan di Kabupaten Soppeng, 2020
Number of Active Cooperative by Subdistrict in Soppeng Regency, 2020

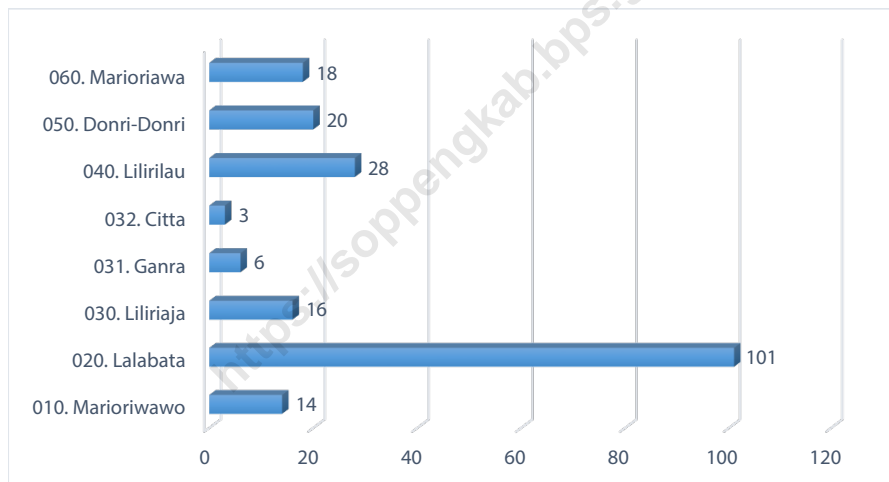

Sumber/Source : Dinas Perdagangan, Perindustrian, Koperasi dan UKM Kabupaten Soppeng/ Trade, Industry, Cooperative and SMEs Office of Soppeng Regency

Gambar 9.2
Figures

Persentase Koperasi Menurut Jenis Koperasi di Kabupaten Soppeng (%), 2020
Percentage of Cooperative by Kind of Cooperative in Soppeng Regency (%), 2020

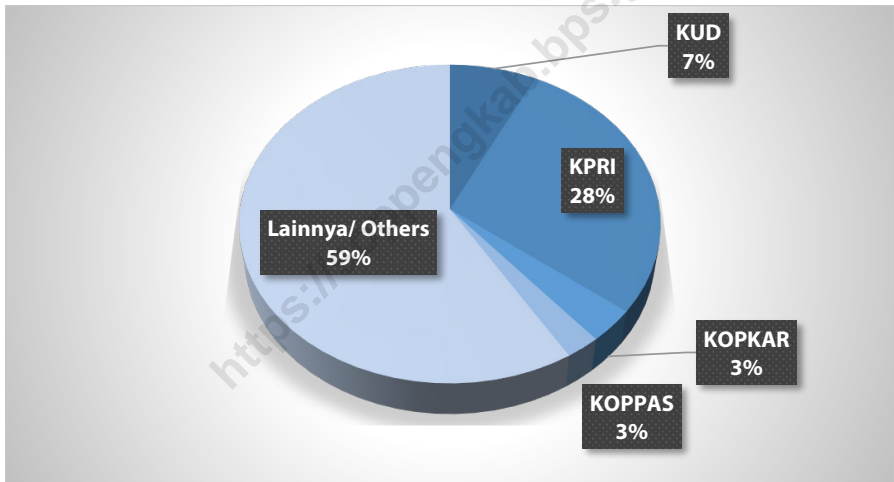

Sumber/Source : Dinas Perdagangan, Perindustrian, Koperasi dan UKM Kabupaten Soppeng/ Trade, Industry, Cooperative and SMEs Office of Soppeng Regency

Tabel
Table 9.1**Jumlah Koperasi Aktif Menurut Kecamatan di Kabupaten Soppeng, 2017–2020**
Number of Active Cooperative by Subdistrict in Soppeng Regency, 2017–2020

Kecamatan Subdistrict	2017	2018	2019	2020
(1)	(2)	(3)	(4)	(5)
010. Marioriwawo	11	12	12	14
020. Lalabata	88	88	78	101
030. Liliiraja	13	13	13	16
031. Ganra	6	6	6	6
032. Citta	2	2	1	3
040. Lilirilau	26	26	22	28
050. Donri-Donri	18	18	14	20
060. Marioriawa	18	18	17	18
7312. Soppeng	182	183	163	206

Catatan/Note: ...

Sumber/Source: Dinas Perdagangan, Perindustrian, Koperasi dan UKM Kabupaten Soppeng/ Trade, Industry, Cooperative and SMEs Office of Soppeng Regency

Tabel
Table 9.2**Jumlah Koperasi Menurut Jenis Koperasi dan Kecamatan di Kabupaten Soppeng, 2020**
Number of Cooperative by Kind of Cooperative and Subdistrict in Soppeng Regency, 2020

Kecamatan Subdistrict	Jenis Koperasi/ Kind of Cooperative					Jumlah Total
	KUD	KPRI	KOPKAR	KOPPAS	Lainnya Other	
(1)	(2)	(3)	(4)	(5)	(6)	(7)
010. Marioriwawo	2	3	-	1	8	14
020. Lalabata	2	34	6	1	58	101
030. Liliraja	4	5	-	-	7	16
031. Ganra	2	1	-	-	3	6
032. Citta	-	1	-	-	2	3
040. Lilirilau	1	3	-	2	22	28
050. Donri-Donri	2	6	1	-	11	20
060. Marioriawa	2	5	-	1	10	18
7312. Soppeng	15	58	7	5	121	206

Catatan/Note: ...

Sumber/Source: Dinas Perdagangan, Perindustrian, Koperasi dan UKM Kabupaten Soppeng/ Trade, Industry, Cooperative and SMEs Office of Soppeng Regency

Tabel
Table 9.3**Jumlah Anggota Penuh yang Dilayani KUD Menurut Kecamatan di Kabupaten Soppeng, 2019-2020**
Number of Serviced Full Member of Village Unit Cooperative by Subdistrict in Soppeng Regency, 2019-2020

Kecamatan Subdistrict	2019	2020
(1)	(2)	(3)
010. Marioriwawo	2 171	2 162
020. Lalabata	1 122	1 122
030. Liliriaja	3 206	3 328
031. Ganra	645	645
032. Citta	-	-
040. Lilirilau	1 735	1 735
050. Donri-Donri	1 591	1 591
060. Marioriawa	3 313	1 680
7312. Soppeng	13 783	12 263

Catatan/Note: ...

Sumber/Source: Dinas Perdagangan, Perindustrian, Koperasi dan UKM Kabupaten Soppeng/ Trade, Industry, Cooperative and SMEs Office of Soppeng Regency

Tabel
Table 9.4**Jumlah Anggota Penuh yang Dilayani Non KUD Menurut Kecamatan di Kabupaten Soppeng, 2019-2020**
Number of Serviced Full Member of Non-Village Unit Cooperative by Subdistrict in Soppeng Regency, 2019-2020

Kecamatan Subdistrict	2019	2020
(1)	(2)	(3)
010. Marioriwawo	255	742
020. Lalabata	15 668	14 468
030. Liliriaja	354	394
031. Ganra	174	181
032. Citta	96	93
040. Lilirilau	1 735	1 722
050. Donri-Donri	1 007	999
060. Marioriawa	837	884
7312. Soppeng	19 983	19 483

Catatan/Note: ...

Sumber/Source: Dinas Perdagangan, Perindustrian, Koperasi dan UKM Kabupaten Soppeng/ Trade, Industry, Cooperative and SMEs Office of Soppeng Regency

Tabel
Table 9.5**Jumlah Bank Umum Menurut Status di Kabupaten
Soppeng, 2020**
**Number of Commercial Bank by Status in Soppeng Regency,
2020**

Nama Bank <i>Name of Bank</i>	Kantor Pusat/ Cabang/ Head and Branch Office	Cabang Pembantu/ Unit Unit Office	Kantor Kas/ Cash Office	Jumlah/ Total
(1)	(2)	(3)	(4)	(5)
Bank Rakyat Indonesia (BRI)	1	11	-	12
Bank Negara Indonesia (BNI)	-	2	-	2
Bank Sulselbar	1	-	2	3
Jumlah/Total	2	13	2	17

Catatan/Note: ...

Sumber/Source: Bank Rakyat Indonesia (BRI)
Bank Negara Indonesia (BNI)
Bank Sulselbar

Tabel
Table 9.6**Jumlah Nasabah dan Pinjaman Menurut Sektor di Bank Umum Kabupaten Soppeng, 2020**
Number of Client and Loan by Sector in Commercial Bank of Soppeng Regency, 2020

Sektor Sector	Jumlah Nasabah/ Number of Client	Jumlah Pinjaman (juta rupiah)/ Number of Loan (million rupiahs)
(1)	(2)	(3)
Pertanian/ <i>Agriculture</i>	249 714	145 443
Industri/ <i>Industry</i>	40 218	58 301
Konstruksi/ <i>Construction</i>	179	22 617
Perdagangan/ <i>Trading</i>	307 755	500 942
Pengangkutan/ <i>Transportation</i>	933	41 697
Jasa Pemerintahan dan Swasta/ <i>Government and Private Service</i>	71 482	524 835
Jumlah/Total	819 132	95 468

Catatan/Note: ...

Sumber/Source: Bank Rakyat Indonesia (BRI)
Bank Negara Indonesia (BNI)
Bank Sulselbar

Tabel
Table 9.7**Jumlah Nasabah dan Simpanan Menurut Jenis Simpanan
di Bank Umum Kabupaten Soppeng, 2020**
**Number of Client and Deposit by Type of Deposit in
Commercial Bank of Soppeng Regency, 2020**

Jenis Simpanan Type of Loan	Jumlah Nasabah/ Number of Client	Jumlah Simpanan (juta rupiah)/ Number of Deposit (million rupiahs)
(1)	(2)	(3)
Giro	1 685	136 977
Deposito	877 156	189 438
Britama/Taplus/Simpeda dan sejenisnya	308 879	231 847
Lainnya/Others	0	0
Jumlah/Total	314 594	402 654

Catatan/Note: ...

Sumber/Source: Bank Rakyat Indonesia (BRI)
Bank Negara Indonesia (BNI)
Bank Sulselbar

Tabel 9.8 Jumlah dan Nilai Barang Pinjaman yang Dilelang Menurut Bulan oleh PT.Pegadaian (Persero) Watansoppeng, 2020
Table 9.8 Number and Value of Auctioned Loan Goods by Month by Pawnshop of Watansoppeng, 2020

Bulan Months	Jumlah Barang Pinjaman yang Dilelang/ Number of Auctioned Loan Goods	Nilai Barang Pinjaman yang Dilelang/ Value of Auctioned Loan Goods
(1)	(2)	(3)
Januari/January	70	177 030 404
Februari/February	116	295 216 860
Maret/March	161	406 425 632
April/April	74	259 014 924
Mei/May	32	44 808 948
Juni/June	74	125 412 040
Juli/July	25	47 445 746
Agustus/August	25	51 955 164
September/September	23	71 148 362
Oktober/October	-	-
November/November	32	33 901 268
Desember/December	64	103 701 832
Jumlah/Total	696	1 616 061 180
Rata-rata/ Average	63,27	146 914 653

Catatan/Note: ...

Sumber/Source: Perum Pegadaian Watansoppeng/ Pawnshop Company of Watansoppeng

Tabel
Table 9.9**Jumlah Barang Jaminan dan Nilai Kredit Menurut Bulan di
PT.Pegadaian (Persero) Watansoppeng, 2020**
**Number of Insurance Item an Value of Credit by Month in
Pawnshop of Watansoppeng, 2020**

Bulan Months	Jumlah Barang Jaminan/ Number of Insurance Item	Nilai Kredit/ Value of Credit
(1)	(2)	(3)
Januari/January	3 256	10 579 340 000
Februari/February	3 568	11 133 990 000
Maret/March	3 519	11 786 330 000
April/April	2 766	9 205 880 000
Mei/May	2 456	8 434 470 000
Juni/June	3 375	11 304 605 150
Juli/July	3 273	11 218 397 650
Agustus/August	3,040	11 858 725 950
September/September	2 752	10 544 800 600
Oktober/October	2 665	9 599 447 650
November/November	3 493	11 362 253 750
Desember/December	2 779	10 019 059 920
Jumlah/Total	36 942	127 047 300 670
Rata-rata/ Average	3 078,50	10 587 275 056

Catatan/Note: ...

Sumber/Source: Perum Pegadaian Watansoppeng/ Pawnshop Company of Watansoppeng

Tabel
Table 9.10

Jumlah Barang Jaminan yang Ditebus dan Nilai Tebusan Menurut Bulan di PT.Pegadaian (Persero) Watansoppeng, 2020
Number of Redeemed Insurance Item an Value of Ransom by Month in Pawnshop of Watansoppeng, 2020

Bulan Months	Jumlah Barang Jaminan yang Ditebus/ Number of redeemed Insurance Item	Nilai Tebusan/ Value of Ransom
(1)	(2)	(3)
Januari/January	668	3 079 420 000
Februari/February	488	1 785 020 000
Maret/March	583	2 537 950,000
April/April	472	1 638 490 000
Mei/May	572	2 109 080 000
Juni/June	516	1 820 140 000
Juli/July	450	2 389 790 000
Agustus/August	535	2 158 600 000
September/September	535	2 158 600 000
Oktober/October	545	2 212 560 000
November/November	708	2 790 870 000
Desember/December	498	490 510 000
Jumlah/Total	6 570	25 171 030 000
Rata-rata/ Average	547,50	2 097 585 833

Catatan/Note: ...

Sumber/Source: Perum Pegadaian Watansoppeng/ Pawnshop Company of Watansoppeng

Tabel
Table 9.11**Nilai Bea Lelang Menurut Bulan di PT.Pegadaian (Persero)
Watansoppeng, 2018-2020**
**Value of Customs Auction by Month in Pawnshop of
Watansoppeng, 2018-2020**

Bulan Months	2018	2019	2020
(1)	(2)	(3)	(4)
Januari/January	16 599 962	8 341 362	3 404 504
Februari/February	6 062 624	14 163 568	5 677 360
Maret/March	13 904 186	11 281 596	7 816 022
April/April	9 245 074	9 882 210	4 981 124
Mei/May	6 113 926	15 747 240	861 748
Juni/June	11 372 662	23 986 804	2 411 840
Juli/July	7 383 304	11 431 114	912 446
Agustus/August	10 225 576	14 467 024	999 164
September/September	27 087 554	13 382 958	1 368 262
Oktober/October	-	8 160 624	-
November/November	25 689 608	10 857 510	651 968
Desember/December	19 934 480	9 505 098	1 994 332
Jumlah/Total	153 618 956	151 207 108	31 078 770
Rata-rata/ Average	13 965 359,64	12 600 592,33	2 825 342,73

Catatan/Note: ...

Sumber/Source: Perum Pegadaian Watansoppeng/ Pawnshop Company of Watansoppeng

Tabel
Table 9.12**Nilai Sewa Modal Menurut Bulan di PT.Pegadaian
(Persero) Watansoppeng, 2018-2020**
**Value of Capital Lease by Month in Pawnshop of
Watansoppeng, 2018-2020**

Bulan Months	2018	2019	2020
(1)	(2)	(3)	(4)
Januari/January	252 335 000	313 066 300	773 765 203
Februari/February	227 227 600	311 424 800	792 428 216
Maret/March	260 558 800	340 877 900	847 747 184
April/April	280 595 000	341 547 300	846 589 536
Mei/May	220 477 200	340 257 400	796 839 609
Juni/June	273 338 800	317 163 200	736 162 182
Juli/July	233 669 700	328 731 900	720 635 314
Agustus/August	312 059 500	335 890 000	783 763 457
September/September	265 556 500	336 069 100	760 858 760
Oktober/October	210 335 100	332 193 200	735 862 056
November/November	337 772 400	337 909 000	771 045 635
Desember/December	280 757 200	370 326 400	788 864 855
Jumlah/Total	3 154 682 800	4 005 456 500	9 354 562 007
Rata-rata/ Average	262 890 233,33	333 788 041,67	779 546 833,92

Catatan/Note: ...

Sumber/Source: Perum Pegadaian Watansoppeng/ Pawnshop Company of Watansoppeng

PENGELUARAN PENDUDUK

BAB 10

Population Expenditure

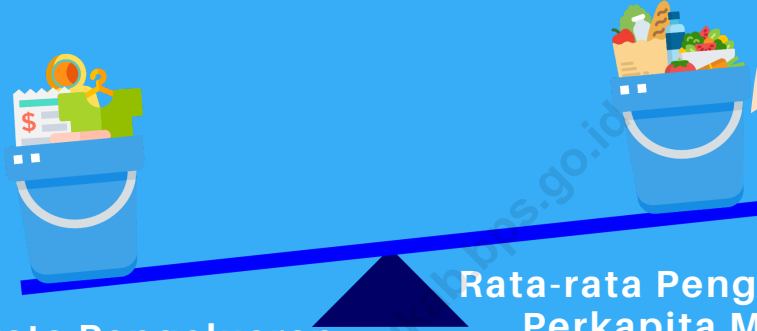

Rata-rata Pengeluaran
Perkapita Bukan
Makanan Sebulan

Monthly Average Non-
Foods Expenditure per
Capita

416.590

rupiah/rupiahs

Rata-rata Pengeluaran
Perkapita Makanan
Sebulan

Monthly Average
Foods Expenditure per
Capita

399.650

rupiah/ rupiahs

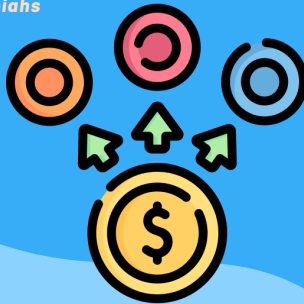

81,9 %

Pengeluaran
Perkapita > 300.000

Percapita Expenditure > 300.000

PENJELASAN TEKNIS

1. Pengeluaran per kapita adalah biaya yang dikeluarkan untuk konsumsi semua anggota rumah tangga selama sebulan dibagi dengan banyaknya anggota rumah tangga.
2. Komoditas adalah suatu benda nyata yang relayif mudah diperdagangkan, dapat diserahkan secara fisik, dapat disimpan untuk suatu jangka waktu tertentu dan dapat dipertukarkan dengan produk lainnya dengan jenis yang sama, yang biasanya dapat dibeli atau dijual.
3. Kabupaten adalah pembagian wilayah administrative di Indonesia setelah provinsi, yang dipimpin oleh seorang bupati. Selain kabupaten, pembagian wilayah administrative setelah provinsi adalah kota. Secara umum, baik kabupaten dan kota memiliki wewenang yang sama.

TECHNICAL NOTES

1. *Expenditures per capita are costs incurred for the consumption of all household members for a month divided by the number of household members.*
2. *Commodity is a real object which is easily tradable, can be physically delivered, can be stored for a certain period of time and can be exchanged with other products of the same type, which can usually be bought or sold*
3. *Regency is the division of administrative territory in Indonesia after the province, led by a regent. In addition to districts, the division of administrative territories after provinces is cities. In general, both districts and cities have the same authority.*

ULASAN

1. Penduduk Kabupaten Soppeng memiliki rata-rata pengeluaran perkapitasebulan sebesar 816.240 rupiah pada tahun 2020. Jumlah tersebut mengalami peningkatan dari tahun sebelumnya yaitu sebesar 843.584 rupiah.
2. Pengeluaran di tahun 2020 sebagian besar berasal dari komoditas bukan makanan yaitu sekitar 51,04 persen.
3. Mayoritas penduduk berada pada kelompok pengeluaran 300.000-499.000 rupiah yaitu sekitar 28,01 persen dan sudah tidak ada lagi penduduk yang pengeluarannya dibawah 150.000 rupiah di tahun 2020.

REVIEW

1. *The population of Soppeng Regency has an average monthly expenditure per capita of 816,240 rupiah in 2020. This amount has increased from the previous year which was 843,584 rupiah.*
2. *Expenditures in 2020 mostly came from non-food commodities which is around 51.4 percent.*
3. *The majority of the population is in the expenditure group of 300,000-499,000 rupiah, which is around 28.01 percent and there are no more residents whose expenditure is below 150,000 rupiah in 2020.*

Gambar 10.1
Figures

Persentase Pengeluaran per Kapita Sebulan di Kabupaten Soppeng, 2019 dan 2020
Percentage of Monthly Expenditure per Capita in Soppeng Regency, 2019 and 2020

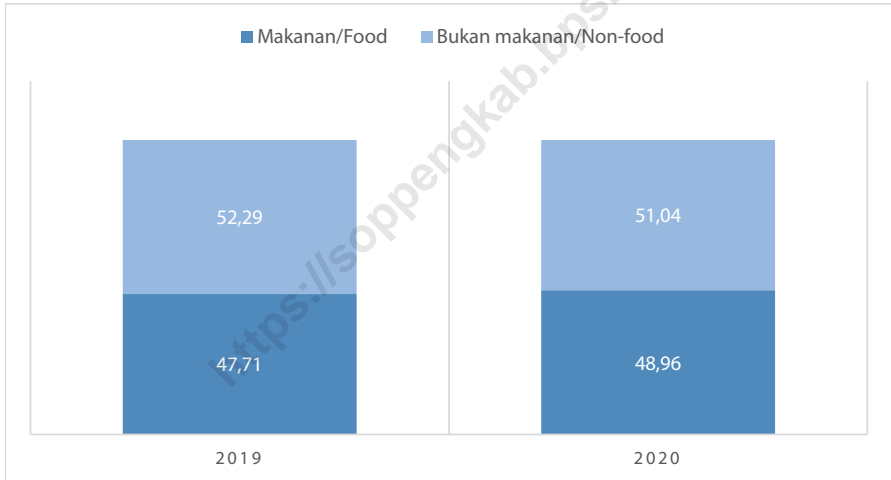

Sumber/Source : BPS, Survei Sosial Ekonomi Nasional (Susenas) Maret/BPS-Statistics Indonesia, National Socioeconomic Survey March

Gambar 10.2
Figures

Persentase Penduduk Menurut Golongan Pengeluaran Per Kapita Sebulan di Kabupaten Soppeng, 2020
Percentage of Population by Per Capita Spending Group a Month in Soppeng Regency, 2020

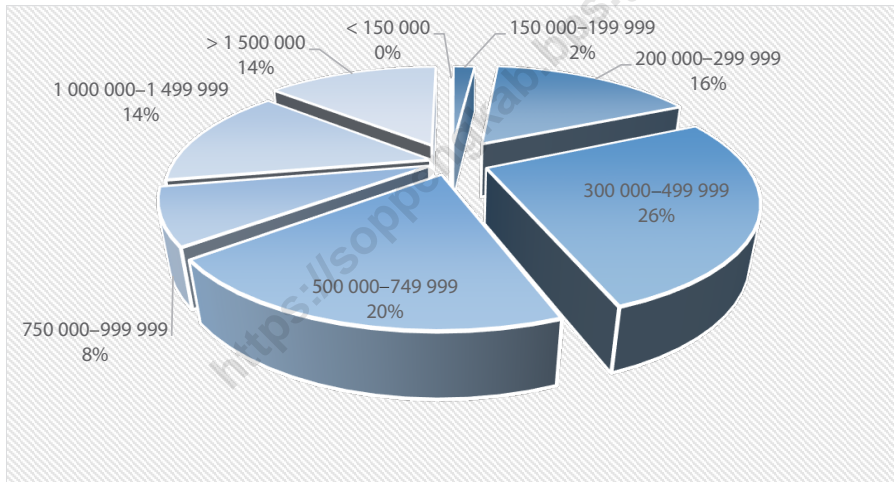

Sumber/Source : BPS, Survei Sosial Ekonomi Nasional (Susenas) Maret/BPS-Statistics Indonesia, National Socioeconomic Survey March

Tabel
Table 10.1

**Rata-rata Pengeluaran per Kapita Sebulan Menurut
Kelompok Komoditas (rupiah) di Kabupaten Soppeng,
2019 dan 2020**
*Monthly Average Expenditure per Capita by Commodity
Group (rupiahs) in Soppeng Regency, 2019 and 2020*

Kelompok Komoditas/Commodity Group	2019	2020
(1)	(2)	(3)
Makanan/Food		
Padi-padian/ <i>Cereals</i>	54 750	61 150
Umbi-umbian/ <i>Tubers</i>	2 079	1 587
Ikan/udang/cumi/kerang/ <i>Fish/shrimp/common squid/shells</i>	47 489	48 259
Daging/ <i>Meat</i>	8 289	8 654
Telur dan susu/ <i>Eggs and milk</i>	24 313	28 330
Sayur-sayuran/ <i>Vegetables</i>	19 414	23 513
Kacang-kacangan/ <i>Legumes</i>	5 211	5 686
Buah-buahan/ <i>Fruits</i>	20 752	27 495
Minyak dan kelapa/ <i>Oil and coconut</i>	9 583	9 522
Bahan minuman/ <i>Beverage stuffs</i>	11 764	13 634
Bumbu-bumbuan/ <i>Spices</i>	9 785	10 574
Konsumsi lainnya/ <i>Miscellaneous food items</i>	7 443	6 746
Makanan dan minuman jadi/ <i>Prepared food and beverages</i>	123 572	109 845
Rokok/ <i>Cigarettes</i>	58 008	44 657
Jumlah makanan/Total food	402 451	399 650
Bukan makanan/Non-food		
Perumahan dan fasilitas rumah tangga/ <i>Housing and household facilities</i>	178 070	202 298
Aneka komoditas dan jasa/ <i>Goods and services</i>	74 727	68 007
Pakaian, alas kaki, dan tutup kepala/ <i>Clothing, footwear, and headgear</i>	28 574	24 586
Komoditas tahan lama/ <i>Durable goods</i>	72 802	56 342
Pajak, pungutan, dan asuransi/ <i>Taxes and insurance</i>	36 911	35 034
Keperluan pesta dan upacara/kenduri/ <i>Parties and ceremonies</i>	50 048	30 324
Jumlah bukan makanan/Total non-food	441 133	416 590
Jumlah/Total	843 584	816 240

Catatan/Note: ...

Sumber/Source: BPS, Survei Sosial Ekonomi Nasional (Susenas) Maret/BPS-Statistics Indonesia, National Socioeconomic Survey March

Tabel
Table 10.2**Persentase Pengeluaran per Kapita Sebulan Menurut
Kelompok Komoditas di Kabupaten Soppeng, 2019 dan
2020**
*Percentage of Monthly Expenditure per Capita by
Commodity Group in Soppeng Regency, 2019 and 2020*

Kelompok Komoditas/Commodity Group	2019	2020
(1)	(2)	(3)
Makanan/Food		
Padi-padian/ <i>Cereals</i>	6,49	7,49
Umbi-umbian/ <i>Tubers</i>	0,25	0,19
Ikan/udang/cumi/kerang/ <i>Fish/shrimp/common squid/shells</i>	5,63	5,91
Daging/ <i>Meat</i>	0,98	1,06
Telur dan susu/ <i>Eggs and milk</i>	2,88	3,47
Sayur-sayuran/ <i>Vegetables</i>	2,30	2,88
Kacang-kacangan/ <i>Legumes</i>	0,62	0,70
Buah-buahan/ <i>Fruits</i>	2,46	3,37
Minyak dan kelapa/ <i>Oil and coconut</i>	1,14	1,17
Bahan minuman/ <i>Beverage stuffs</i>	1,39	1,67
Bumbu-bumbuan/ <i>Spices</i>	1,16	1,30
Konsumsi lainnya/ <i>Miscellaneous food items</i>	0,88	0,83
Makanan dan minuman jadi/ <i>Prepared food and beverages</i>	14,65	13,46
Rokok/ <i>Cigarettes</i>	6,88	5,47
Jumlah makanan/Total food	47,71	48,96
Bukan makanan/Non-food		
Perumahan dan fasilitas rumah tangga/ <i>Housing and household facilities</i>	21,11	24,78
Aneka komoditas dan jasa/ <i>Goods and services</i>	8,86	8,33
Pakaian, alas kaki, dan tutup kepala/ <i>Clothing, footwear, and headgear</i>	3,39	3,01
Komoditas tahan lama/ <i>Durable goods</i>	8,63	6,90
Pajak, pungutan, dan asuransi/ <i>Taxes and insurance</i>	4,38	4,29
Keperluan pesta dan upacara/kenduri/ <i>Parties and ceremonies</i>	5,93	3,72
Jumlah bukan makanan/Total non-food	52,29	51,04
Jumlah/Total	100,00	100,00

Catatan/Note: ...

Sumber/Source: BPS, Survei Sosial Ekonomi Nasional (Susenas) Maret/BPS-Statistics Indonesia, National Socioeconomic Survey March

Tabel
Table 10.3

Persentase Penduduk Menurut Golongan Pengeluaran Per Kapita Sebulan di Kabupaten Soppeng, 2019 dan 2020
Percentage of Population by Per Capita Spending Group a Month in Soppeng Regency, 2019 and 2020

Golongan Pengeluaran Spending Group (Rp)	2019	2020
(1)	(2)	(3)
< 150 000	-	0,1
150 000–199 999	0,35	1,7
200 000–299 999	11,92	16,3
300 000–499 999	28,01	26,3
500 000–749 999	19,53	19,9
750 000–999 999	14,6	7,8
1 000 000–1 499 999	13,66	14,2
> 1 500 000	11,92	13,7
Jumlah/Total	100,00	100,00

Catatan/Note: ...

Sumber/Source: BPS, Survei Sosial Ekonomi Nasional (Susenas) Maret/BPS-Statistics Indonesia, National Socioeconomic Survey March

Tabel
Table 10.4

Rata-rata Konsumsi Kalori Perkapita Sehari menurut Komoditi Makanan dan Golongan Pengeluaran di Kabupaten Soppeng, 2020
Average Per Capita Daily Calorie Consumption by Food Commodity and Expenditure Group in Soppeng Regency, 2019 and 2020

Kelompok Komoditas/Commodity Group	< 150 000	150 000 - 199 999	200 000 - 299 999
(1)	(2)	(3)	(4)
Makanan/Food			
Padi-padian/Cereals	887,42	749,39	912,49
Umbi-umbian/Tubers	-	16,13	4,70
Ikan/udang/cumi/kerang/Fish/shrimp/common squid/shells	23,28	39,66	52,69
Daging/Meat	-	-	3,26
Telur dan susu/Eggs and milk	0,67	16,12	27,75
Sayur-sayuran/Vegetables	7,12	10,63	14,72
Kacang-kacangan/Legumes	-	19,38	15,35
Buah-buahan/Fruits	0,09	32,83	37,67
Minyak dan kelapa/Oil and coconut	127,34	104,34	129,41
Bahan minuman/Beverage stuffs	91,91	70,11	58,60
Bumbu-bumbuan/Spices	0,14	3,00	6,83
Konsumsi lainnya/Miscellaneous food items	0,41	35,44	26,30
Makanan dan minuman jadi/Prepared food and beverages	-	260,26	177,18
Rokok/Cigarettes	-	-	-
Jumlah Makanan/Total Foods	1 138,39	1 357,30	1 466,95

Lanjutan Tabel/*Continued Table* 10.4

Kelompok Komoditas/ <i>Commodity Group</i>	300 000 - 499 999	500 000 - 749 999	750 000 - 999 999
(1)	(5)	(6)	(7)
Makanan/Food			
Padi-padian/ <i>Cereals</i>	959,26	932,52	977,27
Umbi-umbian/ <i>Tubers</i>	7,15	8,14	12,79
Ikan/udang/cumi/kerang/ <i>Fish/shrimp/common squid/shells</i>	78,57	94,56	102,12
Daging/ <i>Meat</i>	18,91	20,99	43,95
Telur dan susu/ <i>Eggs and milk</i>	32,34	47,36	77,78
Sayur-sayuran/ <i>Vegetables</i>	20,87	23,74	33,54
Kacang-kacangan/ <i>Legumes</i>	30,09	34,60	50,82
Buah-buahan/ <i>Fruits</i>	55,86	60,90	71,80
Minyak dan kelapa/ <i>Oil and coconut</i>	159,91	211,28	242,22
Bahan minuman/ <i>Beverage stuffs</i>	81,46	87,58	121,17
Bumbu-bumbuan/ <i>Spices</i>	11,37	12,60	13,27
Konsumsi lainnya/ <i>Miscellaneous food items</i>	39,72	49,61	59,29
Makanan dan minuman jadi/ <i>Prepared food and beverages</i>	222,00	291,23	347,44
Rokok/ <i>Cigarettes</i>	-	-	-
Jumlah Makanan/<i>Total Foods</i>	1 717,52	1 875,12	2 153,45

Lanjutan Tabel/Continued Table 10.4

Kelompok Komoditas/Commodity Group	1 000 000 - 1 499 999	> 1 499 999	Rata-rata
(1)	(8)	(9)	(10)
Makanan/Food			
Padi-padian/Cereals	897,67	922,27	930,33
Umbi-umbian/Tubers	10,76	13,89	8,97
Ikan/udang/cumi/kerang/Fish/shrimp/common squid/shells	99,30	123,88	87,86
Daging/Meat	59,06	77,49	32,15
Telur dan susu/Eggs and milk	84,21	122,02	57,53
Sayur-sayuran/Vegetables	29,96	32,72	24,17
Kacang-kacangan/Legumes	54,30	65,91	38,37
Buah-buahan/Fruits	71,50	83,41	60,73
Minyak dan kelapa/Oil and coconut	249,30	241,15	194,51
Bahan minuman/Beverage stuffs	96,89	98,72	86,42
Bumbu-bumbuan/Spices	13,41	19,50	12,28
Konsumsi lainnya/Miscellaneous food items	52,86	51,14	44,37
Makanan dan minuman jadi/Prepared food and beverages	440,43	466,35	303,39
Rokok/Cigarettes	-	-	-
Jumlah Makanan/Total Foods	2 159,65	2 318,45	1 881,08

Catatan/Note: ...

Sumber/Source: BPS, Survei Sosial Ekonomi Nasional (Susenas) Maret/BPS-Statistics Indonesia, National Socioeconomic Survey March

Tabel
Table 10.5

Rata-rata Konsumsi Protein Perkapita Sehari menurut Komoditi Makanan dan Golongan Pengeluaran di Kabupaten Soppeng, 2020
Average Per Capita Daily Protein Consumption by Food Commodity and Expenditure Group in Soppeng Regency, 2019 and 2020

Kelompok Komoditas/Commodity Group	< 150 000	150 000 - 199 999	200 000 - 299 999
(1)	(2)	(3)	(4)
Makanan/Food			
Padi-padian/ <i>Cereals</i>	21,94	17,57	21,39
Umbi-umbian/ <i>Tubers</i>	-	0,13	0,03
Ikan/udang/cumi/kerang/ <i>Fish/shrimp/common squid/shells</i>	3,39	6,55	8,35
Daging/ <i>Meat</i>	-	-	0,20
Telur dan susu/ <i>Eggs and milk</i>	0,05	1,30	1,84
Sayur-sayuran/ <i>Vegetables</i>	0,39	0,69	0,84
Kacang-kacangan/ <i>Legumes</i>	-	2,20	1,54
Buah-buahan/ <i>Fruits</i>	0,00	0,36	0,43
Minyak dan kelapa/ <i>Oil and coconut</i>	0,00	0,04	0,06
Bahan minuman/ <i>Beverage stuffs</i>	1,68	0,73	0,56
Bumbu-bumbuan/ <i>Spices</i>	0,00	0,05	0,22
Konsumsi lainnya/ <i>Miscellaneous food items</i>	0,01	0,75	0,59
Makanan dan minuman jadi/ <i>Prepared food and beverages</i>	-	4,92	4,03
Rokok/ <i>Cigarettes</i>	-	-	-
Jumlah Makanan/Total Foods	27,47	35,28	40,09

Lanjutan Tabel/Continued Table 10.5

Kelompok Komoditas/Commodity Group	300 000 - 499 999	500 000 - 749 999	750 000 - 999 999
(1)	(5)	(6)	(7)
Makanan/Food			
Padi-padian/Cereals	22,64	22,00	23,10
Umbi-umbian/Tubers	0,06	0,07	0,08
Ikan/udang/cumi/kerang/Fish/shrimp/common squid/shells	12,61	15,15	16,28
Daging/Meat	1,16	1,27	2,72
Telur dan susu/Eggs and milk	2,07	2,95	4,30
Sayur-sayuran/Vegetables	1,19	1,33	1,84
Kacang-kacangan/Legumes	2,82	3,09	4,53
Buah-buahan/Fruits	0,67	0,76	0,90
Minyak dan kelapa/Oil and coconut	0,09	0,15	0,20
Bahan minuman/Beverage stuffs	0,84	0,96	1,17
Bumbu-bumbuan/Spices	0,34	0,40	0,46
Konsumsi lainnya/Miscellaneous food items	0,85	1,04	1,23
Makanan dan minuman jadi/Prepared food and beverages	5,29	7,14	8,92
Rokok/Cigarettes	-	-	-
Jumlah Makanan/Total Foods	50,60	56,29	65,72

Lanjutan Tabel/*Continued Table 10.5*

Kelompok Komoditas/ <i>Commodity Group</i>	1 000 000 - 1 499 999	> 1 499 999	Rata-rata
(1)	(8)	(9)	(10)
Makanan/Food			
Padi-padian/ <i>Cereals</i>	21,20	21,84	21,94
Umbi-umbian/ <i>Tubers</i>	0,10	0,19	0,08
Ikan/udang/cumi/kerang/ <i>Fish/shrimp/common squid/shells</i>	16,59	20,64	14,27
Daging/ <i>Meat</i>	3,70	4,72	1,98
Telur dan susu/ <i>Eggs and milk</i>	4,69	6,50	3,35
Sayur-sayuran/ <i>Vegetables</i>	1,61	1,87	1,36
Kacang-kacangan/ <i>Legumes</i>	4,30	5,25	3,33
Buah-buahan/ <i>Fruits</i>	0,88	1,11	,75
Minyak dan kelapa/ <i>Oil and coconut</i>	0,12	0,12	0,11
Bahan minuman/ <i>Beverage stuffs</i>	0,78	0,99	0,85
Bumbu-bumbuan/ <i>Spices</i>	0,47	0,67	0,40
Konsumsi lainnya/ <i>Miscellaneous food items</i>	1,11	1,05	0,94
Makanan dan minuman jadi/ <i>Prepared food and beverages</i>	12,36	13,50	7,86
Rokok/ <i>Cigarettes</i>	-	-	-
Jumlah Makanan/<i>Total Foods</i>	67,91	78,45	57,22

Catatan/*Note*: ...

Sumber/*Source*: BPS, Survei Sosial Ekonomi Nasional (Susenas) Maret/BPS-*Statistics Indonesia, National Socioeconomic Survey March*

Tabel
Table 10.6

Rata-rata Konsumsi Lemak Perkapita Sehari menurut Komoditi Makanan dan Golongan Pengeluaran di Kabupaten Soppeng, 2020
Average Per Capita Daily Fat Consumption by Food Commodity and Expenditure Group in Soppeng Regency, 2019 and 2020

Kelompok Komoditas/Commodity Group	< 150 000	150 000 - 199 999	200 000 - 299 999
(1)	(2)	(3)	(4)
Makanan/Food			
Padi-padian/Cereals	7,43	2,99	3,70
Umbi-umbian/Tubers	-	0,04	0,01
Ikan/udang/cumi/kerang/Fish/shrimp/common squid/shells	0,67	1,09	1,77
Daging/Meat	-	-	0,27
Telur dan susu/Eggs and milk	0,05	1,13	1,63
Sayur-sayuran/Vegetables	0,11	0,19	0,23
Kacang-kacangan/Legumes	-	0,97	0,75
Buah-buahan/Fruits	-	0,19	0,21
Minyak dan kelapa/Oil and coconut	6,73	7,29	8,32
Bahan minuman/Beverage stuffs	0,13	0,04	0,06
Bumbu-bumbuan/Spices	0,01	0,14	0,41
Konsumsi lainnya/Miscellaneous food items	0,02	1,26	1,01
Makanan dan minuman jadi/Prepared food and beverages	-	11,20	6,16
Rokok/Cigarettes	-	-	-
Jumlah Makanan/Total Foods	15,14	26,53	24,51

Lanjutan Tabel/*Continued Table* 10.6

Kelompok Komoditas/ <i>Commodity Group</i>	300 000 - 499 999	500 000 - 749 999	750 000 - 999 999
(1)	(5)	(6)	(7)
Makanan/Food			
Padi-padian/ <i>Cereals</i>	3,87	3,77	3,95
Umbi-umbian/ <i>Tubers</i>	0,02	0,02	0,02
Ikan/udang/cumi/kerang/ <i>Fish/shrimp/common squid/shells</i>	2,53	2,99	3,25
Daging/ <i>Meat</i>	1,56	1,74	3,60
Telur dan susu/ <i>Eggs and milk</i>	1,90	2,81	4,45
Sayur-sayuran/ <i>Vegetables</i>	0,33	0,35	0,50
Kacang-kacangan/ <i>Legumes</i>	1,54	1,91	2,72
Buah-buahan/ <i>Fruits</i>	0,30	0,35	0,49
Minyak dan kelapa/ <i>Oil and coconut</i>	10,06	13,94	16,95
Bahan minuman/ <i>Beverage stuffs</i>	0,55	0,82	0,92
Bumbu-bumbuan/ <i>Spices</i>	0,68	0,72	0,66
Konsumsi lainnya/ <i>Miscellaneous food items</i>	1,49	1,90	2,27
Makanan dan minuman jadi/ <i>Prepared food and beverages</i>	7,38	9,77	11,28
Rokok/ <i>Cigarettes</i>	-	-	-
Jumlah Makanan/<i>Total Foods</i>	32,21	41,09	51,07

Lanjutan Tabel/Continued Table 10.6

Kelompok Komoditas/Commodity Group	1 000 000 - 1 499 999	> 1 499 999	Rata-rata
(1)	(8)	(9)	(10)
Makanan/Food			
Padi-padian/Cereals	3,66	3,73	3,77
Umbi-umbian/Tubers	0,02	0,03	0,02
Ikan/udang/cumi/kerang/Fish/shrimp/common squid/shells	2,85	3,60	2,72
Daging/Meat	4,82	6,39	2,64
Telur dan susu/Eggs and milk	4,38	6,68	3,23
Sayur-sayuran/Vegetables	0,44	0,51	0,37
Kacang-kacangan/Legumes	3,58	4,28	2,23
Buah-buahan/Fruits	0,50	0,67	0,39
Minyak dan kelapa/Oil and coconut	16,71	15,96	12,80
Bahan minuman/Beverage stuffs	0,90	1,05	0,66
Bumbu-bumbuan/Spices	0,73	1,10	0,70
Konsumsi lainnya/Miscellaneous food items	2,03	1,95	1,69
Makanan dan minuman jadi/Prepared food and beverages	13,84	14,08	9,86
Rokok/Cigarettes	-	-	-
Jumlah Makanan/Total Foods	54,45	60,04	41,07

Catatan/Note: ...

Sumber/Source: BPS, Survei Sosial Ekonomi Nasional (Susenas) Maret/BPS-Statistics Indonesia, National Socioeconomic Survey March

Tabel
Table 10.7

**Rata-rata Konsumsi Karbohidrat Perkapita Sehari
menurut Komoditi Makanan dan Golongan Pengeluaran
di Kabupaten Soppeng, 2020**
*Average Per Capita Daily Carbohydrate Consumption
by Food Commodity and Expenditure Group in Soppeng
Regency, 2019 and 2020*

Kelompok Komoditas/Commodity Group	< 150 000	150 000 - 199 999	200 000 - 299 999
(1)	(2)	(3)	(4)
Makanan/Food			
Padi-padian/ <i>Cereals</i>	186,77	160,62	195,49
Umbi-umbian/ <i>Tubers</i>	-	3,81	1,12
Ikan/udang/cumi/kerang/ <i>Fish/shrimp/common squid/shells</i>	0,77	0,50	0,31
Daging/ <i>Meat</i>	-	-	-
Telur dan susu/ <i>Eggs and milk</i>	-	0,07	1,31
Sayur-sayuran/ <i>Vegetables</i>	1,47	2,01	2,81
Kacang-kacangan/ <i>Legumes</i>	-	0,79	0,82
Buah-buahan/ <i>Fruits</i>	0,02	7,81	9,08
Minyak dan kelapa/ <i>Oil and coconut</i>	-	-	0,14
Bahan minuman/ <i>Beverage stuffs</i>	21,62	18,48	14,93
Bumbu-bumbuan/ <i>Spices</i>	-	0,42	0,73
Konsumsi lainnya/ <i>Miscellaneous food items</i>	0,06	5,13	3,55
Makanan dan minuman jadi/ <i>Prepared food and beverages</i>	-	33,17	24,62
Rokok/ <i>Cigarettes</i>	-	-	-
Jumlah Makanan/Total Foods	210,72	232,82	254,90

Lanjutan Tabel/Continued Table 10.7

Kelompok Komoditas/Commodity Group	300 000 - 499 999	500 000 - 749 999	750 000 - 999 999
(1)	(5)	(6)	(7)
Makanan/Food			
Padi-padian/Cereals	206,15	200,39	210,27
Umbi-umbian/Tubers	1,69	1,93	3,06
Ikan/udang/cumi/kerang/Fish/shrimp/common squid/shells	0,53	0,78	0,86
Daging/Meat	-	-	-
Telur dan susu/Eggs and milk	1,64	2,43	5,02
Sayur-sayuran/Vegetables	3,96	4,55	6,45
Kacang-kacangan/Legumes	1,77	2,00	3,05
Buah-buahan/Fruits	13,48	14,73	17,16
Minyak dan kelapa/Oil and coconut	0,25	0,41	0,41
Bahan minuman/Beverage stuffs	20,57	22,00	30,87
Bumbu-bumbuan/Spices	1,17	1,40	1,69
Konsumsi lainnya/Miscellaneous food items	5,48	6,79	8,15
Makanan dan minuman jadi/Prepared food and beverages	32,25	40,36	49,87
Rokok/Cigarettes	-	-	-
Jumlah Makanan/Total Foods	288,93	297,76	336,86

Lanjutan Tabel/Continued Table 10.7

Kelompok Komoditas/Commodity Group	1 000 000 - 1 499 999	> 1 499 999	Rata-rata
(1)	(8)	(9)	(10)
Makanan/Food			
Padi-padian/Cereals	193,00	198,57	199,90
Umbi-umbian/Tubers	2,54	3,23	2,12
Ikan/udang/cumi/kerang/Fish/shrimp/common squid/shells	0,72	0,87	0,64
Daging/Meat	-	-	-
Telur dan susu/Eggs and milk	6,38	8,93	3,65
Sayur-sayuran/Vegetables	5,77	6,21	4,62
Kacang-kacangan/Legumes	3,05	3,74	2,19
Buah-buahan/Fruits	17,07	19,77	14,57
Minyak dan kelapa/Oil and coconut	0,21	0,26	0,27
Bahan minuman/Beverage stuffs	24,44	25,03	21,86
Bumbu-bumbuan/Spices	1,59	2,17	1,37
Konsumsi lainnya/Miscellaneous food items	7,22	7,05	6,09
Makanan dan minuman jadi/Prepared food and beverages	58,55	66,65	42,45
Rokok/Cigarettes	-	-	-
Jumlah Makanan/Total Foods	320,54	342,47	299,74

Catatan/Note: ...

Sumber/Source: BPS, Survei Sosial Ekonomi Nasional (Susenas) Maret/BPS-Statistics Indonesia, National Socioeconomic Survey March

PERDAGANGAN

Trade

BAB 11



Pasar
Market

20

Toko
Store

377

Kios

73

Warung

337

PENJELASAN TEKNIS

1. Sarana perdagangan adalah sarana yang digunakan untuk kegiatan tukar menukar barang atau jasa atau keduanya yang berdasarkan kesepakatan bersama bukan pemaksaan.
2. Kabupaten adalah pembagian wilayah administratif di Indonesia setelah provinsi, yang dipimpin oleh seorang bupati. Selain kabupaten, pembagian wilayah administratif setelah provinsi adalah kota. Secara umum, baik kabupaten dan kota memiliki wewenang yang sama.

TECHNICAL NOTES

1. *Trade facilities are facilities used for the exchange of goods or services or both based on mutual agreement rather than coercion.*
2. *Regency is the division of administrative territory in Indonesia after the province, led by a regent. In addition to districts, the division of administrative territories after provinces is cities. In general, both districts and cities have the same authority.*

ULASAN

1. Kabupaten Soppeng memiliki beberapa sarana perdagangan antara lain pasar, toko, kios dan warung. Pada tahun 2020, ada sebanyak 807 sarana perdagangan yang tersebar di semua kecamatan di Kabupaten Soppeng.
2. Sarana perdagangan yang memiliki jumlah paling banyak yaitu toko. Jumlah warung mengalami peningkatan sebesar 117 unit dari tahun sebelumnya.

REVIEW

1. *Soppeng Regency has several trading facilities including markets, shops, kiosks and stalls. In 2020, there were 807 trade facilities spread in all sub-districts in Soppeng Regency.*
2. *The trading facility that has the most number is shops. The number of stalls has increased by 117 units from the previous year.*

<https://soppengkab.bps.go.id>

Gambar 11.1
Figures

Jumlah Sarana Perdagangan Menurut Jenisnya di Kabupaten Soppeng, 2020
Number of Trading Facilities by Type of Facility in Soppeng Regency, 2020

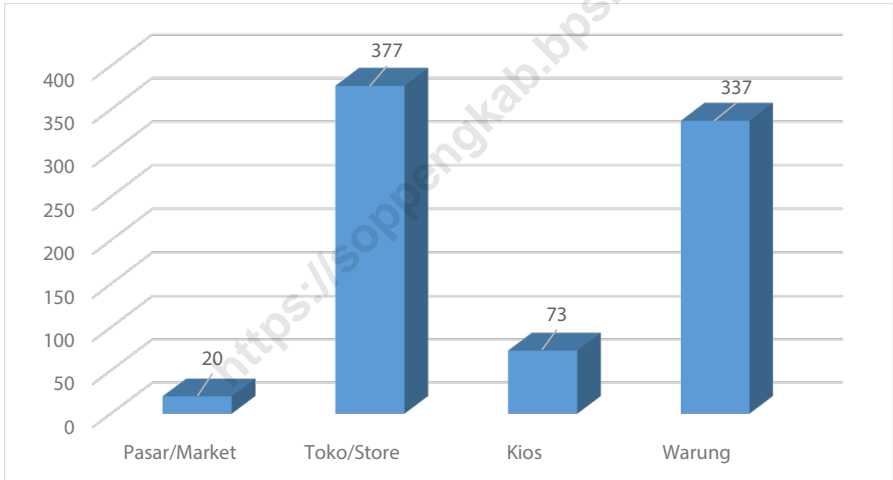

Sumber/Source : Dinas Perdagangan, Perindustrian, Koperasi dan UKM Kabupaten Soppeng/ Trade, Industry, Cooperative and SMEs Office of Soppeng Regency

Gambar 11.2
Figures

Persentase Pelaku Usaha Mikro, Kecil dan Menengah Menurut Kecamatan di Kabupaten Soppeng, 2020
Percentage of Micro, Small and Medium Business Actors by Subdistrict in Soppeng Regency, 2020

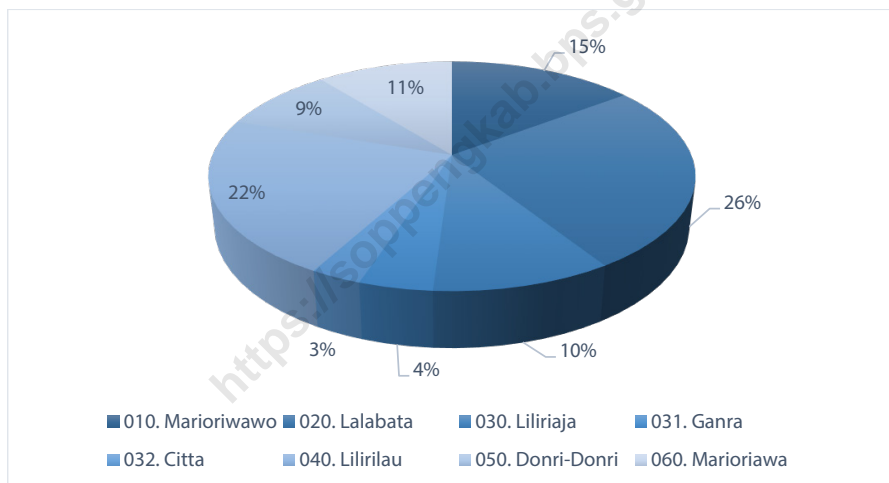

Sumber/Source : Dinas Perdagangan, Perindustrian, Koperasi dan UKM Kabupaten Soppeng/ Trade, Industry, Cooperative and SMEs Office of Soppeng Regency

Tabel
Table 11.1

**Jumlah Sarana Perdagangan Menurut Jenisnya di
Kabupaten Soppeng, 2017–2020**
*Number of Trading Facilities by Type of Facility in Soppeng
Regency, 2017–2020*

Jenis Sarana Perdagangan <i>Type of Trading Facilities</i>	2017	2018	2019	2020
(1)	(2)	(3)	(4)	(5)
Pasar/Market	18	18	20	20
Toko/Store	102	114	377	377
Kios	533	536	73	73
Warung	281	288	220	337
Jumlah/Total	934	956	690	807

Catatan/Note: ...

Sumber/Source: Dinas Perdagangan, Perindustrian, Koperasi dan UKM Kabupaten Soppeng/ *Trade, Industry, Cooperative and SMEs Office of Soppeng Regency*

Tabel
Table 11.2**Banyaknya Pedagang Menurut Kecamatan di Kabupaten Soppeng, 2020**
Number of Trader by Subdistrict in Soppeng Regency, 2020

Kecamatan Subdistrict	Pedagang Besar/ Big Trader	Pedagang Menengah/ Medium-Sized Trader	Pedagang Kecil/ Small Trader	Mikro/Micro
(1)	(2)	(3)	(4)	(5)
010. Marioriwawo	1	5	225	845
020. Lalabata	2	46	402	1 235
030. Liliriaja	-	12	205	556
031. Ganra	-	-	32	268
032. Citta	-	-	19	199
040. Lilirilau	-	10	281	1 003
050. Donri-Donri	1	5	136	536
060. Marioriawa	-	10	195	614
Jumlah/Total	4	88	1 495	5 256

Catatan/Note: ...

Sumber/Source: Dinas Perdagangan, Perindustrian, Koperasi dan UKM Kabupaten Soppeng/ Trade, Industry, Cooperative and SMEs Office of Soppeng Regency

Tabel
Table 11.3

Banyaknya Pelaku Usaha Mikro, Kecil dan Menengah Menurut Kecamatan di Kabupaten Soppeng, 2020
Number of Micro, Small and Medium Business Actors by Subdistrict in Soppeng Regency, 2020

Kecamatan Subdistrict	Mikro/ Micro	Kecil/ Small	Menengah/ Medium	Jumlah/Total
(1)	(2)	(3)	(4)	(5)
010. Marioriwawo	909	200	4	1 113
020. Lalabata	1 621	316	34	1 971
030. Liliriaja	571	180	10	761
031. Ganra	283	29	-	312
032. Citta	199	17	-	216
040. Lilirilau	1 398	257	9	1 664
050. Donri-Donri	573	109	4	686
060. Marioriawa	625	177	10	812
Jumlah/Total	6 179	1 285	71	7 535

Catatan/Note: ...

Sumber/Source: Dinas Perdagangan, Perindustrian, Koperasi dan UKM Kabupaten Soppeng/ Trade, Industry, Cooperative and SMEs Office of Soppeng Regency

Tabel
Table 11.4**Banyaknya Alat yang Ditera Ulang di Kabupaten Soppeng,
2016-2020**
**Number of Re-Measured Tools by Type of Establishment in
Soppeng Regency, 2016-2020**

Tahun/ Years	Jumlah Alat/ Number of Tools
(1)	(2)
2016	5 124
2017	5 500
2018	3 940
2019	882
2020	2 082

Catatan/Note: ...

Sumber/Source: Dinas Perdagangan, Perindustrian, Koperasi dan UKM Kabupaten Soppeng/ Trade, Industry, Cooperative and SMEs Office of Soppeng Regency

Tabel
Table 11.5

**Realisasi Movenas Menurut Bulan dan Provinsi di
Kabupaten Soppeng, 2020**
*Realization of Movenas by Month and Province in Soppeng
Regency, 2020*

Bulan Months	DKI Jakarta	Lampung	Maluku	Maluku Utara
(1)	(2)	(3)	(4)	(5)
Januari/January	-	-	-	-
Februari/February	-	-	-	-
Maret/March	-	-	-	-
April/April	-	-	-	-
Mei/May	-	-	-	-
Juni/June	-	-	-	-
Juli/July	-	-	-	-
Agustus/August	-	-	250 000	-
September/September	-	-	-	-
Oktober/October	-	-	-	-
November/November	-	-	500 000	-
Desember/December	-	-	-	-
Jumlah/Total	-	-	750 000	-

Lanjutan Tabel/*Continued Table* 11.5

Bulan Months	Papua Barat Kanca Manokwari	Papua KCP Nabire	Jumlah/<i>Total</i>
(1)	(6)	(7)	(8)
Januari/ <i>January</i>	-	-	-
Februari/ <i>February</i>	-	-	-
Maret/ <i>March</i>	-	-	-
April/ <i>April</i>	-	-	-
Mei/ <i>May</i>	-	-	-
Juni/ <i>June</i>	-	-	-
Juli/ <i>July</i>	-	-	-
Agustus/ <i>August</i>	-	-	250 000
September/ <i>September</i>	-	-	-
Oktober/ <i>October</i>	-	-	-
November/ <i>November</i>	-	-	500 000
Desember/ <i>December</i>	-	-	-
Jumlah/<i>Total</i>	-	-	750 000

Catatan/*Note*: ...Sumber/*Source*: Perum BULOG Kantor Seksi Logistik Kabupaten Soppeng/*Logistics Section Office of BULOG Company of Soppeng Regency*

Tabel
Table 11.6**Realisasi Pengadaan Gabah/Beras dalam Negeri Per Bulan (Ton) di Kabupaten Soppeng, 2018-2020**
Actual Procurement of Domestic Grain/Rice Per Month (Ton) in Soppeng Regency, 2018-2020

Bulan Months	2018	2019	2020
(1)	(2)	(3)	(4)
Januari/January	100 000	6 500	-
Februari/February	1 550	584 850	55 000
Maret/March	1 485 000	1 687 000	-
April/April	1 342 400	1 636 400	250 000
Mei/May	1 554 300	21 600	2 670 000
Juni/June	247 200	1 600	350 250
Juli/July	40 000	281 700	155 000
Agustus/August	630 000	204 000	1 309 180
September/September	1 085 700	805 000	417 000
Oktober/October	13 150	1 759 000	3 960 330
November/November	3 500	-	1 212 900
Desember/December	-	-	16 830
Jumlah/Total	6 502 800	6 987 650	10 396 490

Catatan/Note: ...

Sumber/Source: Perum BULOG Kantor Seksi Logistik Kabupaten Soppeng/ Logistics Section Office of BULOG Company of Soppeng Regency

Tabel
Table 11.7**Realisasi Pemerataan Stok (Move Out) Beras Nasional dari Kabupaten Soppeng, 2018-2020**
Realization of Equitable Stock (Move Out) of National Rice from Soppeng Regency, 2018-2020

Divre Penerimaan <i>Division of Reception</i>	Provinsi <i>Province</i>	Tahun/ Years		
		2018	2019	2020
(1)	(2)	(3)	(4)	(5)
Sumatra Utara	Sumatra Utara	-	-	-
Riau & Kepulauan Riau	Riau & Kepulauan Riau	-	-	-
Sumatra Barat	Sumatra Barat	-	-	-
Lampung	Lampung	484 700	-	-
DKI Jakarta	DKI Jakarta & Banten	1 000 000	500 000	-
Kalimantan Barat	Kalimantan Barat	-	-	-
Kalimantan Timur	Kalimantan Timur dan Kalimantan Utara	-	-	-
Sulawesi Utara	Sulawesi Utara & Gorontalo	-	-	-
Sulawesi Tengah	Sulawesi Tengah	-	-	-
Maluku	Maluku & Maluku Utara	1 000 000	-	500 000
Cianjur	Jabar	-	-	250 000
Papua	Papua & Papua Barat	1 500 000	1 000 000	-
Jumlah/Total		3 984 700	1 500 000	750 000

Catatan/Note: ...

Sumber/Source: Perum BULOG Kantor Seksi Logistik Kabupaten Soppeng/ *Logistics Section Office of BULOG Company of Soppeng Regency*

Tabel
Table 11.8**Realisasi Pengadaan Beras Menurut Mitra Kerja di
Kabupaten Soppeng, 2020**
*Realization of Rice Procurement by Work Partner in
Soppeng Regency, 2020*

Mitra Kerja <i>Work Partners</i>	Realisasi Pengadaan Beras (kg) <i>Realization of Rice Procurement (kg)</i>
(1)	(2)
Movlok Subdivre Sidrap	-
SATKER	9 731 930
EKA JAYA	-
MENARA	-
SARI UTAMA	-
WAHYU	-
COPPO BENTENG	446 050
KOPRIM KODIM SOPPENG	-
PT. MONTEX B	68 510
REZKY TANI	150 000
Jumlah/Total	10 396 490

Catatan/Note: ...

Sumber/Source: Perum BULOG Kantor Seksi Logistik Kabupaten Soppeng/ *Logistics Section Office of BULOG Company of Soppeng Regency*

Tabel 11.9 **Pengeluaran Beras untuk Divisi Regional Lain dari Kabupaten Soppeng, 2020**
Table 11.9 **Rice Released for Other Regional Divisions from Soppeng Regency, 2020**

Tujuan Pengiriman <i>Destination</i>	Telah di DO kan <i>Already in Delivery Order</i>	Pengeluaran dari Gudang <i>Released from Warehouse</i>
(1)	(2)	(3)
Kanca Makassar	-	-
Kanca Mamuju	-	-
KANWIL MALUKU	500 000	500 000
Cianjur	250 000	250 000
Subdivre Manokwari	-	-
Divre Papua KSL Timika	-	-
Jumlah/Total	750 000	750 000

Catatan/Note: ...

Sumber/Source: Perum BULOG Kantor Seksi Logistik Kabupaten Soppeng/ *Logistics Section Office of BULOG Company of Soppeng Regency*

Tabel
Table 11.10

Realisasi Pengadaan Gabah/Beras dalam Negeri Per Bulan (Ton) di Kabupaten Soppeng, 2018-2020
Actual Procurement of Domestic Grain/Rice Per Month (Ton) in Soppeng Regency, 2018-2020

Saluran Pengadaan Procurement Channels	2018	2019	2020
(1)	(2)	(3)	(4)
Mitra Kerja Pengadaan (MKP)	670 000	-	664 560
Satker ADA DN)*	5 732 800	6 987 650	9 731 930
UPGB Panincong)**	-		
Jumlah/Total	6 402 800	6 987 650	10 396 490

Catatan/Note: ...

Sumber/Source: Perum BULOG Kantor Seksi Logistik Kabupaten Soppeng/ Logistics Section Office of BULOG Company of Soppeng Regency

SISTEM NERACA REGIONAL

BAB 12

System of Regional Accounts



PDRB Harga Berlaku 2020

GRDP at Current Market Prices

11.382,12

miliar rupiah/billion rupiahs

Lainnya
Others

70,69%

Pertanian, Kehutanan,
dan Perikanan

Agriculture, Forestry,
and Fishing

29,31%



PENJELASAN TEKNIS

1. PDRB atas dasar harga konstan menurut lapangan usaha tahun ke-t dan tahun sebelumnya.
2. Pertumbuhan ekonomi wilayah dari tahun t-1 ke tahun t.
3. PDRB atas dasar harga berlaku menurut lapangan usaha.
4. Persentase besaran PDRB suatu kabupaten/kota terhadap jumlah PDRB seluruh kabupaten/kota
5. PDRB atas dasar harga berlaku menurut lapangan usaha serta jumlah penduduk adalah nilai PDRB dibagi jumlah penduduk dalam suatu wilayah pada periode tertentu.
6. PDRB Atas Dasar Harga Konstan menurut 17 Lapangan Usaha adalah penjumlahan nilai tambah atas barang dan jasa yang dihasilkan oleh berbagai unit produksi di suatu wilayah dalam jangka waktu satu tahun, dimana barang dan jasa dihitung pada harga yang tetap (harga pada tahun dasar).
7. PDRB Atas Dasar Harga Berlaku menurut 17 Lapangan Usaha adalah penjumlahan nilai tambah atas barang dan jasa yang dihasilkan oleh berbagai unit produksi di suatu wilayah dalam jangka waktu satu tahun, dimana barang dan jasa dihitung menggunakan harga yang berlaku pada tahun berjalan.
8. Produk Domestik Regional Bruto atas dasar harga konstan (PDRB

TECHNICAL NOTES

1. *GRDP at constant prices according to t-year and previous year's business fields.*
2. *Regional economic growth from year t-1 to year t.*
3. *GRDP at current prices according to the field of business.*
4. *Percentage of GRDP of a regency / city to total GRDP of all regencies / cities.*
5. *GRDP based on price applies according to the field of business and the population is GRDP value divided by the number of population in an area in a certain period.*
6. *GRDP Based on Constant Prices according to 17 Business Fields is addition of value added to goods and services produced by various production units in a region within a period of one year, where goods and services are calculated at a fixed price (prices in the base year).*
7. *GRDP at Current Prices according to 17 Business Fields is addition of value added to goods and services produced by various production units in a region within a period of one year, where goods and services are calculated using prices that apply in the current year.*
8. *Gross Regional Domestic Product at constant prices (real GRDP) is value added goods and services for one year. This GRDP value is calculated using the prices in force in 2010 as a base year in units of billions of*

- riil) adalah nilai tambah barang dan jasa selama satu tahun. Nilai PDRB ini dihitung menggunakan harga yang berlaku pada tahun 2010 sebagai tahun dasar dengan satuan miliar rupiah.
9. PDRB Atas Dasar Harga Konstan merupakan penjumlahan nilai tambah atas barang dan jasa yang dihasilkan oleh berbagai unit produksi di wilayah regional/ dmini dalam jangka waktu tertentu, di mana barang dan jasa dihitung pada harga yang tetap (harga pada tahun dasar)
 10. PDRB Atas Dasar Harga Berlaku merupakan penjumlahan nilai tambah atas barang dan jasa yang dihasilkan oleh berbagai unit produksi di wilayah regional/ dmini dalam jangka waktu tertentu, di mana barang dan jasa dihitung menggunakan harga yang berlaku pada tahun berjalan
 11. Kabupaten adalah pembagian wilayah dministrative di Indonesia setelah provinsi, yang dipimpin oleh seorang bupati. Selain kabupaten, pembagian wilayah dministrative setelah provinsi adalah kota. Secara umum, baik kabupaten dan kota memiliki wewenang yang sama.
- rupiah.*
9. *GRDP at Constant Prices is addition of value added to goods and services produced by various production units in the regional / country within a certain time period, where goods and services are calculated at a fixed price (prices in the base year).*
 10. *GRDP At Current Price is addition of value added to goods and services produced by various production units in the regional / country within a certain time period, where goods and services are calculated using the prices in effect in the current year*
 11. *Regency is the division of administrative territory in Indonesia after the province, led by a regent. In addition to districts, the division of administrative territories after provinces is cities. In general, both districts and cities have the same authority.*

ULASAN

1. PDRB atas dasar harga berlaku Kabupaten Soppeng tahun 2020 sebesar 11.382,12 milyar rupiah. PDRB atas dasar harga konstan tahun dasar 2010 Kabupaten Soppeng tahun 2020 sebesar 7.146,65 milyar rupiah.
2. Distribusi persentase PDRB menunjukkan kategori yang memiliki peran paling besar menyumbang PDRB Kabupaten Soppeng. Tahun 2020, kategori yang memiliki distribusi persentase terbesar yaitu lapangan usaha pertanian, kehutanan, dan perikanan sebesar 29,31 persen.
3. Laju pertumbuhan PDRB pada tahun 2020 sebesar 2,19 persen dimana kategori yang memiliki laju pertumbuhan paling tinggi yaitu kategori lapangan usaha informasi dan komunikasi tumbuh sebesar 11,74 persen diikuti lapangan usaha jasa pendidikan sebesar 10,92 persen. Sedangkan kategori yang mengalami kontraksi tertinggi adalah transportasi dan pergudangan sebesar -6,04 persen.

REVIEW

1. *PDRB based on the prevailing prices in Soppeng Regency in 2020 amounting to 11,382.12 billion rupiah. GRDP based on constant prices in 2010 Soppeng Regency in 2020 amounted to 7,146.65 billion rupiah.*
2. *The percentage distribution of GRDP shows the category that has the biggest role in contributing to Soppeng Regency's GRDP. In 2020, the category that had the largest percentage distribution was agriculture, forestry and fisheries, 29.31 percent.*
3. *The GDP growth rate in 2020 was 2.19 percent, where the category that had the highest growth rate, namely the information and communication business sector, grew by 11.74 percent, followed by the education service business sector at 10.92 percent. Meanwhile, the categories that experienced the highest contraction were transportation and warehousing at -6.04 percent.*

Gambar 12.1
Figures

Produk Domestik Regional Bruto Atas Dasar Harga Berlaku dan Harga Konstan di Kabupaten Soppeng (miliar rupiah), 2016–2020
Gross Regional Domestic Product at Current and Constant Market Prices in Soppeng Regency (billion rupiahs), 2016–2020

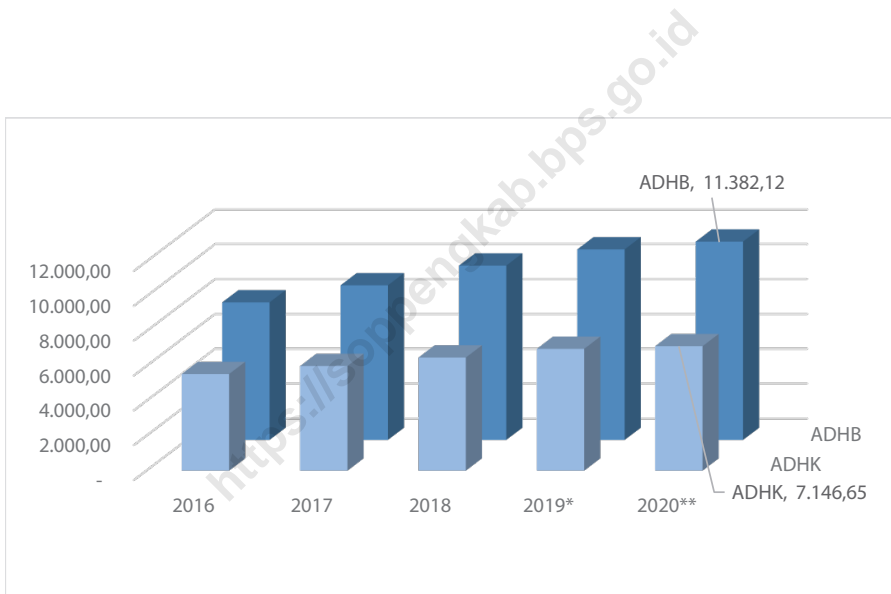

Sumber/Source : Badan Pusat Statistik Kabupaten Soppeng/ BPS-Statistics of Soppeng Regency

Gambar 12.2
Figures

Distribusi Persentase Produk Domestik Regional Bruto Atas Dasar Harga Berlaku Menurut Lapangan Usaha di Kabupaten Soppeng, 2020
Percentage Distribution of Gross Regional Domestic Product at Current Market Prices by Industry in Soppeng Regency, 2020

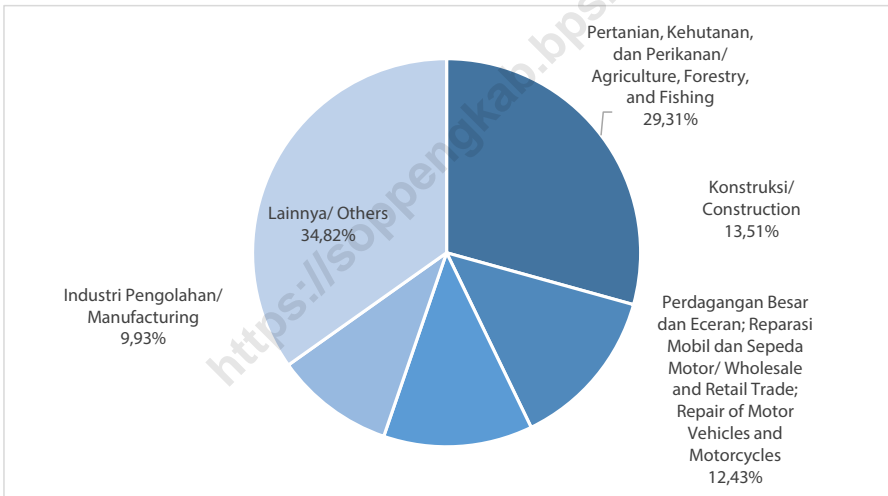

Sumber/Source : Badan Pusat Statistik Kabupaten Soppeng/ BPS-Statistics of Soppeng Regency

Tabel 12.1. **Produk Domestik Regional Bruto Atas Dasar Harga Berlaku Menurut Lapangan Usaha di Kabupaten Soppeng (miliar rupiah), 2016–2020**
Gross Regional Domestic Product at Current Market Prices by Industry in Soppeng Regency (billion rupiahs), 2016–2020

	Lapangan Usaha/Industry	2016	2017	2018	2019^x	2020^{xx}
	(1)	(2)	(3)	(4)	(5)	(6)
A	Pertanian, Kehutanan, dan Perikanan/ <i>Agriculture, Forestry, and Fishing</i>	2 391,15	2 731,53	3 057,94	3 138,49	3 336,19
B	Pertambangan dan Penggalian/ <i>Mining and Quarrying</i>	356,04	384,27	432,92	477,33	506,49
C	Industri Pengolahan/ <i>Manufacturing</i>	822,55	936,73	1 048,11	1 151,15	1 130,16
D	Pengadaan Listrik dan Gas/ <i>Electricity and Gas</i>	6,10	7,45	8,13	8,68	9,07
E	Pengadaan Air; Pengelolaan Sampah, Limbah, dan Daur Ulang/ <i>Water Supply; Sewerage, Waste Management, and Remediation Activities</i>	3,55	4,05	4,46	4,72	4,98
F	Konstruksi/ <i>Construction</i>	964,17	1 098,87	1 290,27	1 468,40	1 537,62
G	Perdagangan Besar dan Eceran; Reparasi Mobil dan Sepeda Motor/ <i>Wholesale and Retail Trade; Repair of Motor Vehicles and Motorcycles</i>	980,95	1 101,07	1 276,05	1 458,27	1 414,75
H	Transportasi dan Pergudangan/ <i>Transportation and Storage</i>	257,66	273,81	303,26	335,48	324,71
I	Penyediaan Akomodasi dan Makan Minum/ <i>Accommodation and Food Service Activities</i>	113,75	128,38	147,03	167,15	163,90
J	Informasi dan Komunikasi/ <i>Information and Communication</i>	218,04	261,88	299,07	332,94	369,12

Lanjutan Tabel/*Continued Table* 12.1

Lapangan Usaha/Industry		2016	2017	2018	2019^x	2020^{xx}
(1)		(2)	(3)	(4)	(5)	(6)
K	Jasa Keuangan dan Asuransi/ <i>Financial and Insurance Activities</i>	276,36	295,27	324,41	352,30	384,58
L	Real Estat/ <i>Real Estate Activities</i>	438,09	483,70	527,39	568,31	592,73
M,N	Jasa Perusahaan/ <i>Business Activities</i>	15,90	17,84	19,75	22,15	21,35
O	Administrasi Pemerintahan, Pertahanan, dan Jaminan Sosial Wajib/ <i>Public Administration and Defence; Compulsory Social Security</i>	521,44	561,18	607,05	685,51	722,37
P	Jasa Pendidikan/ <i>Education</i>	344,57	379,41	418,11	488,58	562,87
Q	Jasa Kesehatan dan Kegiatan Sosial/ <i>Human Health and Social Work Activities</i>	128,93	145,96	167,87	192,96	218,89
R,S,T,U	Jasa Lainnya/ <i>Other Services Activities</i>	56,71	64,83	74,10	85,85	82,34
Produk Domestik Bruto/ Gross Domestic Product		7 895,94	8 876,21	10 005,94	10 938,27	11 382,12

Catatan/Note: ^x Data sementara/ *Temporary data*

^{xx} Data sangat sementara/ *Very temporary data*

Sumber/Source: Badan Pusat Statistik Kabupaten Soppeng/ *BPS-Statistics of Soppeng Regency*

Tabel
Table 12.2

Produk Domestik Regional Bruto Atas Dasar Harga Konstan 2010 Menurut Lapangan Usaha di Kabupaten Soppeng (miliar rupiah), 2016–2020
Gross Regional Domestic Product at 2010 Constant Market Prices by Industry in Soppeng Regency (billion rupiahs), 2016–2020

	Lapangan Usaha/Industry	2016	2017	2018	2019 ^x	2020 ^{xx}
	(1)	(2)	(3)	(4)	(5)	(6)
A	Pertanian, Kehutanan, dan Perikanan/ <i>Agriculture, Forestry, and Fishing</i>	1 613,11	1 757,02	1 896,93	1 946,89	1 995,49
B	Pertambangan dan Penggalian/ <i>Mining and Quarrying</i>	175,71	189,23	207,35	228,34	237,15
C	Industri Pengolahan/ <i>Manufacturing</i>	564,50	621,78	657,20	710,99	691,96
D	Pengadaan Listrik dan Gas/ <i>Electricity and Gas</i>	7,24	7,62	8,07	8,63	9,14
E	Pengadaan Air; Pengelolaan Sampah, Limbah, dan Daur Ulang/ <i>Water Supply; Sewerage, Waste Management, and Remediation Activities</i>	3,16	3,39	3,71	3,92	4,13
F	Konstruksi/ <i>Construction</i>	672,42	728,66	793,82	876,61	916,15
G	Perdagangan Besar dan Eceran; Reparasi Mobil dan Sepeda Motor/ <i>Wholesale and Retail Trade; Repair of Motor Vehicles and Motorcycles</i>	789,09	860,58	943,56	1 047,94	1 005,66
H	Transportasi dan Pergudangan/ <i>Transportation and Storage</i>	160,05	172,64	190,02	209,47	196,82
I	Penyediaan Akomodasi dan Makan Minum/ <i>Accommodation and Food Service Activities</i>	86,68	95,68	107,25	120,54	117,07
J	Informasi dan Komunikasi/ <i>Information and Communication</i>	201,08	225,20	245,82	273,09	305,15
K	Jasa Keuangan dan Asuransi/ <i>Financial and Insurance Activities</i>	169,58	174,71	185,20	196,58	213,34

Lanjutan Tabel/*Continued Table 12.2*

	Lapangan Usaha/Industry	2016	2017	2018	2019^x	2020^{xx}
	(1)	(2)	(3)	(4)	(5)	(6)
L	Real Estat/ <i>Real Estate Activities</i>	280,59	290,11	306,76	324,70	337,56
M,N	Jasa Perusahaan/ <i>Business Activities</i>	12,29	13,25	14,57	16,05	15,18
O	Administrasi Pemerintahan, Pertahanan, dan Jaminan Sosial Wajib/ <i>Public Administration and Defence; Compulsory Social Security</i>	351,95	369,22	385,07	423,60	438,88
P	Jasa Pendidikan/ <i>Education</i>	317,76	342,20	376,71	415,97	461,39
Q	Jasa Kesehatan dan Kegiatan Sosial/ <i>Human Health and Social Work Activities</i>	103,50	113,58	124,17	136,05	150,43
R,S,T,U	Jasa Lainnya/ <i>Other Services Activities</i>	38,99	42,58	48,18	54,18	51,17
	Produk Domestik Bruto/ Gross Domestic Product	5 547,69	6 007,46	6 494,39	6 993,53	7 146,65

Catatan/Note: ^x Data sementara/ *Temporary data*

^{xx} Data sangat sementara/ *Very temporary data*

Sumber/Source: Badan Pusat Statistik Kabupaten Soppeng/ *BPS-Statistics of Soppeng Regency*

Tabel
Table 12.3

Distribusi Persentase Produk Domestik Regional Bruto Atas Dasar Harga Berlaku Menurut Lapangan Usaha di Kabupaten Soppeng, 2016–2020
Percentage Distribution of Gross Regional Domestic Product at Current Market Prices by Industry in Soppeng Regency, 2016–2020

Lapangan Usaha/Industry	2016	2017	2018	2019 ^x	2020 ^{xx}
(1)	(2)	(3)	(4)	(5)	(6)
A Pertanian, Kehutanan, dan Perikanan/ <i>Agriculture, Forestry, and Fishing</i>	30,28	30,77	30,56	28,69	29,31
B Pertambangan dan Penggalian/ <i>Mining and Quarrying</i>	4,51	4,33	4,33	4,36	4,45
C Industri Pengolahan/ <i>Manufacturing</i>	10,42	10,55	10,47	10,52	9,93
D Pengadaan Listrik dan Gas/ <i>Electricity and Gas</i>	0,08	0,08	0,08	0,08	0,08
E Pengadaan Air; Pengelolaan Sampah, Limbah, dan Daur Ulang/ <i>Water Supply; Sewerage, Waste Management, and Remediation Activities</i>	0,05	0,05	0,04	0,04	0,04
F Konstruksi/ <i>Construction</i>	12,21	12,38	12,90	13,42	13,51
G Perdagangan Besar dan Eceran; Reparasi Mobil dan Sepeda Motor/ <i>Wholesale and Retail Trade; Repair of Motor Vehicles and Motorcycles</i>	12,42	12,40	12,75	13,33	12,43
H Transportasi dan Pergudangan/ <i>Transportation and Storage</i>	3,26	3,08	3,03	3,07	2,85
I Penyediaan Akomodasi dan Makan Minum/ <i>Accommodation and Food Service Activities</i>	1,44	1,45	1,47	1,53	1,44
J Informasi dan Komunikasi/ <i>Information and Communication</i>	2,76	2,95	2,99	3,04	3,24
K Jasa Keuangan dan Asuransi/ <i>Financial and Insurance Activities</i>	3,50	3,33	3,24	3,22	3,38

Lanjutan Tabel/*Continued Table* 12.3

Lapangan Usaha/ <i>Industry</i>		2016	2017	2018	2019 ^x	2020 ^{xx}
(1)		(2)	(3)	(4)	(5)	(6)
L	Real Estat/ <i>Real Estate Activities</i>	5,55	5,45	5,27	5,20	5,21
M,N	Jasa Perusahaan/ <i>Business Activities</i>	0,20	0,20	0,20	0,20	0,19
O	Administrasi Pemerintahan, Pertahanan, dan Jaminan Sosial Wajib/ <i>Public Administration and Defence; Compulsory Social Security</i>	6,60	6,32	6,07	6,27	6,35
P	Jasa Pendidikan/ <i>Education</i>	4,36	4,27	4,18	4,47	4,95
Q	Jasa Kesehatan dan Kegiatan Sosial/ <i>Human Health and Social Work Activities</i>	1,63	1,64	1,68	1,76	1,92
R,S,T,U	Jasa Lainnya/ <i>Other Services Activities</i>	0,72	0,73	0,74	0,78	0,72
Produk Domestik Bruto/ Gross Domestic Product		100	100	100	100	100

Catatan/*Note*: ^x Data sementara/ *Temporary data*

^{xx} Data sangat sementara/ *Very temporary data*

Sumber/*Source*: Badan Pusat Statistik Kabupaten Soppeng/ *BPS-Statistics of Soppeng Regency*

Tabel
Table 12.4

Laju Pertumbuhan Produk Domestik Regional Bruto Atas Dasar Harga Konstan 2010 Menurut Lapangan Usaha di Kabupaten Soppeng (persen), 2016–2020
Growth Rate of Gross Regional Domestic Product at 2010 Constant Market Prices by Industry in Soppeng Regency (percent), 2016–2020

	Lapangan Usaha/Industry	2016	2017	2018	2019 ^x	2020 ^{xx}
	(1)	(2)	(3)	(4)	(5)	(6)
A	Pertanian, Kehutanan, dan Perikanan/ <i>Agriculture, Forestry, and Fishing</i>	11,20	8,92	7,96	2,63	2,50
B	Pertambangan dan Penggalian/ <i>Mining and Quarrying</i>	10,84	7,69	9,58	10,12	3,86
C	Industri Pengolahan/ <i>Manufacturing</i>	6,68	10,15	5,70	8,18	-2,68
D	Pengadaan Listrik dan Gas/ <i>Electricity and Gas</i>	8,31	5,12	5,95	6,92	5,96
E	Pengadaan Air; Pengelolaan Sampah, Limbah, dan Daur Ulang/ <i>Water Supply; Sewerage, Waste Management, and Remediation Activities</i>	2,46	7,49	9,48	5,45	5,46
F	Konstruksi/ <i>Construction</i>	4,28	8,36	8,94	10,43	4,51
G	Perdagangan Besar dan Eceran; Reparasi Mobil dan Sepeda Motor/ <i>Wholesale and Retail Trade; Repair of Motor Vehicles and Motorcycles</i>	9,79	9,06	9,64	11,06	-4,03
H	Transportasi dan Pergudangan/ <i>Transportation and Storage</i>	6,13	7,87	10,07	10,24	-6,04
I	Penyediaan Akomodasi dan Makan Minum/ <i>Accommodation and Food Service Activities</i>	7,91	10,39	12,09	12,39	-2,88
J	Informasi dan Komunikasi/ <i>Information and Communication</i>	10,53	11,99	9,16	11,09	11,74
K	Jasa Keuangan dan Asuransi/ <i>Financial and Insurance Activities</i>	11,56	3,03	6,00	6,14	8,52

Lanjutan Tabel/*Continued Table* 12.4

Lapangan Usaha/ <i>Industry</i>		2016	2017	2018	2019 ^x	2020 ^{xx}
(1)		(2)	(3)	(4)	(5)	(6)
L	Real Estat/ <i>Real Estate Activities</i>	2,90	3,39	5,74	5,85	3,96
M,N	Jasa Perusahaan/ <i>Business Activities</i>	8,62	7,78	9,96	10,14	-5,37
O	Administrasi Pemerintahan, Pertahanan, dan Jaminan Sosial Wajib/ <i>Public Administration and Defence; Compulsory Social Security</i>	0,55	4,91	4,29	10,01	3,61
P	Jasa Pendidikan/ <i>Education</i>	9,63	7,69	10,08	10,42	10,92
Q	Jasa Kesehatan dan Kegiatan Sosial/ <i>Human Health and Social Work Activities</i>	8,85	9,74	9,32	9,57	10,57
R,S,T,U	Jasa Lainnya/ <i>Other Services Activities</i>	8,00	9,19	13,16	12,45	-5,55
Produk Domestik Bruto/ Gross Domestic Product		8,11	8,29	8,11	7,69	2,19

Catatan/*Note*: ^x Data sementara/ *Temporary data*

^{xx} Data sangat sementara/ *Very temporary data*

Sumber/*Source*: Badan Pusat Statistik Kabupaten Soppeng/ *BPS-Statistics of Soppeng Regency*

Tabel
Table 12.5

Produk Domestik Regional Bruto Atas Dasar Harga Berlaku Menurut Jenis Pengeluaran di Kabupaten Soppeng (miliar rupiah), 2015–2019
Gross Regional Domestic Product at Current Market Prices by Type of Expenditure in Soppeng Regency (billion rupiahs), 2015–2019

Jenis Pengeluaran Type of Expenditure	2015	2016	2017	2018^x	2019^x
(1)	(2)	(3)	(4)	(5)	(6)
Pengeluaran Konsumsi Rumah Tangga <i>Household Consumption Expenditure</i>	4 112,50	4 453,75	4 862,17	5 311,30	5 833,25
Pengeluaran Konsumsi LNPR <i>NPISH Consumption Expenditure</i>	81,17	89,14	98,94	112,65	166,25
Pengeluaran Konsumsi Pemerintah <i>Government Consumption Expenditure</i>	835,30	853,37	911,04	976,17	1 101,01
Pembentukan Modal Tetap Bruto <i>Gross Fixed Capital Formation</i>	2 735,68	3 065,94	3 491,92	3 950,48	4 393,25
Perubahan Inventori <i>Changes in Inventories</i>	53,77	55,95	42,65	68,46	16,20
Net Ekspor Barang dan Jasa/ <i>Exports of Goods and Services</i>	-974,81	-622,21	-530,52	-413,11	-572,57
Produk Domestik Regional Bruto/ Gross Regional Domestic Product	6 843,61	7 895,94	8 876,21	10 005,94	10 937,39

Catatan/Note: ^x Data sementara, angka belum direkonsiliasi/ *Temporary data, figures have not been reconciled*

Sumber/Source: Badan Pusat Statistik Kabupaten Soppeng/ *BPS-Statistics of Soppeng Regency*

Tabel
Table 12.6

Produk Domestik Regional Bruto Atas Dasar Harga Konstan 2010 Menurut Jenis Pengeluaran di Kabupaten Soppeng (miliar rupiah), 2015–2019
Gross Regional Domestic Product at 2010 Constant Market Prices by Type of Expenditure in Soppeng Regency (billion rupiahs), 2015–2019

Jenis Pengeluaran Type of Expenditure	2015	2016	2017	2018^x	2019^x
(1)	(2)	(3)	(4)	(5)	(6)
Pengeluaran Konsumsi Rumah Tangga <i>Household Consumption Expenditure</i>	3 060,40	3 174,34	3 339,65	3 537,25	3 811,18
Pengeluaran Konsumsi LNPRT <i>NPISH Consumption Expenditure</i>	60,47	62,85	66,13	71,36	101,98
Pengeluaran Konsumsi Pemerintah <i>Government Consumption Expenditure</i>	606,69	584,30	598,94	615,26	678,94
Pembentukan Modal Tetap Bruto <i>Gross Fixed Capital Formation</i>	1 990,37	2 101,26	2 303,56	2 488,51	2 682,86
Perubahan Inventori <i>Changes in Inventories</i>	29,79	38,59	30,63	36,35	10,17
Net Ekspor Barang dan Jasa/ <i>Exports of Goods and Services</i>	-616,02	-413,65	-331,46	-254,33	-291,61
Produk Domestik Regional Bruto/ <i>Gross Regional Domestic Product</i>	5 131,72	5 547,69	6 007,46	6 494,39	6 993,51

Catatan/Note: ^x Data sementara, angka belum direkonsiliasi/ *Temporary data, figures have not been reconciled*
Sumber/Source: Badan Pusat Statistik Kabupaten Soppeng/ *BPS-Statistics of Soppeng Regency*

Tabel
Table 12.7

Distribusi Persentase Produk Domestik Regional Bruto Atas Dasar Harga Berlaku Menurut Pengeluaran di Kabupaten Soppeng (&), 2015–2019
Percentage Distribution of Gross Regional Domestic Product at Current Prices by Expenditure in Soppeng Regency (%), 2015–2019

Jenis Pengeluaran <i>Type of Expenditure</i>	2015	2016	2017	2018^x	2019^x
(1)	(2)	(3)	(4)	(5)	(6)
Pengeluaran Konsumsi Rumah Tangga <i>Household Consumption Expenditure</i>	60,09	56,41	54,78	53,08	53,33
Pengeluaran Konsumsi LNPR <i>NPISH Consumption Expenditure</i>	1,19	1,13	1,11	1,13	1,52
Pengeluaran Konsumsi Pemerintah <i>Government Consumption Expenditure</i>	12,21	10,81	10,26	9,76	10,07
Pembentukan Modal Tetap Bruto <i>Gross Fixed Capital Formation</i>	39,97	38,83	39,34	39,48	40,16
Perubahan Inventori <i>Changes in Inventories</i>	0,79	0,71	0,48	0,68	0,15
Net Ekspor Barang dan Jasa/ <i>Exports of Goods and Services</i>	-14,24	-7,88	-5,98	-4,13	-5,23
Produk Domestik Regional Bruto/ <i>Gross Regional Domestic Product</i>	100,00	100,00	100,00	100,00	100,00

Catatan/Note: ^x Data sementara, angka belum direkonsiliasi/ *Temporary data, figures have not been reconciled*

Sumber/Source: Badan Pusat Statistik Kabupaten Soppeng/ *BPS-Statistics of Soppeng Regency*

Tabel
Table 12.8

Laju Pertumbuhan Produk Domestik Regional Bruto Atas Dasar Harga Konstan 2010 Menurut Pengeluarannya di Kabupaten Soppeng (%), 2015–2019
Growth rate of Gross Regional Domestic Product at 2010 Constant Prices by Expenditure in Soppeng Regency (%), 2015–2019

Jenis Pengeluaran <i>Type of Expenditure</i>	2015	2016	2017	2018^x	2019^x
(1)	(2)	(3)	(4)	(5)	(6)
Pengeluaran Konsumsi Rumah Tangga <i>Household Consumption Expenditure</i>	3,89	3,72	5,21	5,92	7,74
Pengeluaran Konsumsi LNPRT <i>NPISH Consumption Expenditure</i>	7,23	3,93	5,21	7,91	42,92
Pengeluaran Konsumsi Pemerintah <i>Government Consumption Expenditure</i>	5,09	(3,69)	2,51	2,72	10,35
Pembentukan Modal Tetap Bruto <i>Gross Fixed Capital Formation</i>	7,94	5,57	9,63	8,03	7,81
Perubahan Inventori <i>Changes in Inventories</i>	NA	NA	NA	NA	NA
Net Ekspor Barang dan Jasa/ <i>Exports of Goods and Services</i>	NA	NA	NA	NA	NA
Produk Domestik Regional Bruto/ <i>Gross Regional Domestic Product</i>	5,11	8,11	8,29	8,11	7,69

Catatan/Note: ^x Data sementara, angka belum direkonsiliasi/ *Temporary data, figures have not been reconciled*
 Sumber/Source: Badan Pusat Statistik Kabupaten Soppeng/ *BPS-Statistics of Soppeng Regency*

PERBANDINGAN ANTAR KABUPATEN/KOTA

BAB 13

*Regency/Municipal
Comparasion*

71,21
IPM Sidrap 2020
Sidrap HDI 2020

69,15
IPM Wajo 2020
Wajo HDI 2020

71,00
IPM Barru 2020
Barru HDI 2020

68,67
IPM Soppeng 2020
Soppeng HDI 2020

66,06
IPM Bone 2020
Bone HDI 2020

PENJELASAN TEKNIS

1. Penduduk adalah mereka yang sudah menetap di suatu wilayah paling sedikit 6 bulan atau kurang dari 6 bulan tetapi bermaksud untuk menetap.
2. Laju pertumbuhan PDRB Atas Dasar Harga Konstan
3. Perkembangan nilai tambah atas barang dan jasa yang dihasilkan oleh berbagai unit produksi di wilayah regional/ dmini dalam jangka waktu tertentu, di mana barang dan jasa dihitung pada harga yang tetap (harga pada tahun dasar)
4. Penduduk miskin adalah penduduk yang memiliki rata-rata pengeluaran per kapita per bulan di bawah garis kemiskinan
5. Indeks Pembangunan Manusia adalah indeks yang menjelaskan bagaimana penduduk dapat mengakses hasil pembangunan dalam memperoleh pendapatan, kesehatan, pendidikan dan sebagainya.

TECHNICAL NOTES

1. *Residents are those who have settled in an area for at least 6 months or less than 6 months but intend to stay.*
2. *Growth rate of GRDP At Current Prices Development of value added to goods and services produced by various production units in the regional / country within a certain time period, where goods and services are calculated using the prices in effect in the current year*
3. *Poor population is the population that has an average expenditure per capita per month below the poverty line.*
4. *Human development index is an index that explains how residents can access the results of development in obtaining income, health, education and so on.*

ULASAN

REVIEW

1. Beberapa indikator penting yang BPS hasilkan antara lain adalah Jumlah Penduduk, Pertumbuhan Ekonomi, Jumlah Penduduk Miskin, dan Indeks Pembangunan Manusia. Pada tahun 2020, jumlah penduduk Kabupaten Soppeng yaitu sebesar 235.167 jiwa sedangkan jumlah penduduk terbesar se Sulawesi Selatan ada di Kota Makassar yaitu sebesar 1.423.277 jiwa.
2. Untuk pertumbuhan ekonomi, pada tahun 2020 Kabupaten Soppeng mencapai ... persen atau termasuk 5 besar kabupaten dengan pertumbuhan ekonomi tercepat pada tahun 2020.
3. Jumlah penduduk miskin di Kabupaten Soppeng mencapai 17.230 jiwa. Kabupaten Bone memiliki penduduk miskin sekitar 81.330 jiwa.
4. Sementara itu Indeks Pembangunan Manusia Kabupaten Soppeng mencapai 68,67, sedangkan IPM Provinsi sebesar 71,93.

1. *Some important indicators that BPS produces include the Number of Population, Economic Growth, Number of Poor Population, and Human Development Index. In 2020, the population of Soppeng Regency is 235,167 people while the largest population in South Sulawesi is in Makassar City which is 1,423,277 inhabitants.*
2. *For economic growth, in 2020 Soppeng Regency reached ... percent or included in the top 5 districts with the fastest economic growth in 2020.*
3. *The number of poor people in Soppeng Regency reached 17,230 people. Bone Regency has a poor population of around 81,330 people.*
4. *Meanwhile the Soppeng Regency Human Development Index reached 68.67, while the Provincial HDI was 71,93.*

Gambar 13.1
Figures

Laju Pertumbuhan Produk Domestik Regional Bruto Atas Dasar Harga Konstan 2010 Menurut 5 Kabupaten Terdekat Kabupaten Soppeng (persen), 2016–2020
Rate of Growth of Gross Regional Domestic Products at Constant 2010 Prices by 5 Nearest Soppeng Regency (percent), 2016–2020

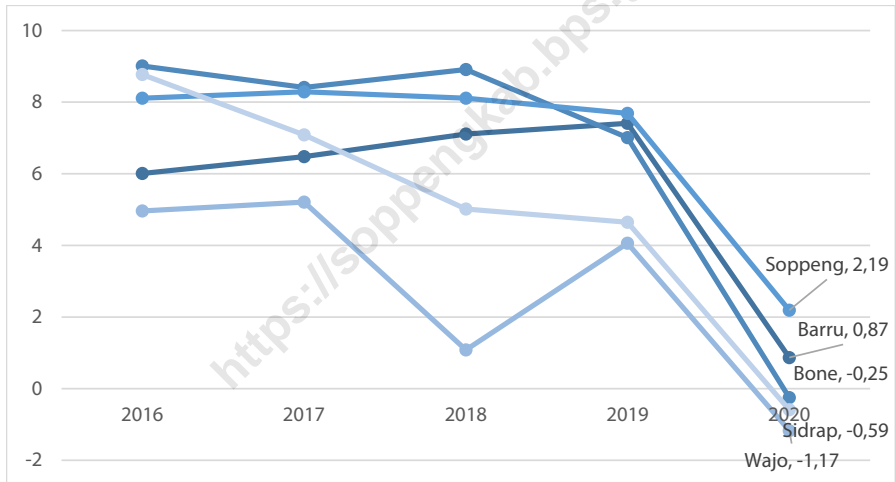

Sumber/Source : Badan Pusat Statistik Sulawesi Selatan/ BPS-Statistics of South Sulawesi Province

Gambar 13.2
Figures

Jumlah Penduduk Miskin Menurut 5 Kabupaten Terdekat Kabupaten Soppeng (ribu), 2016–2020
Number of Poor Population by 5 Nearest Soppeng Regency (thousand), 2016–2020

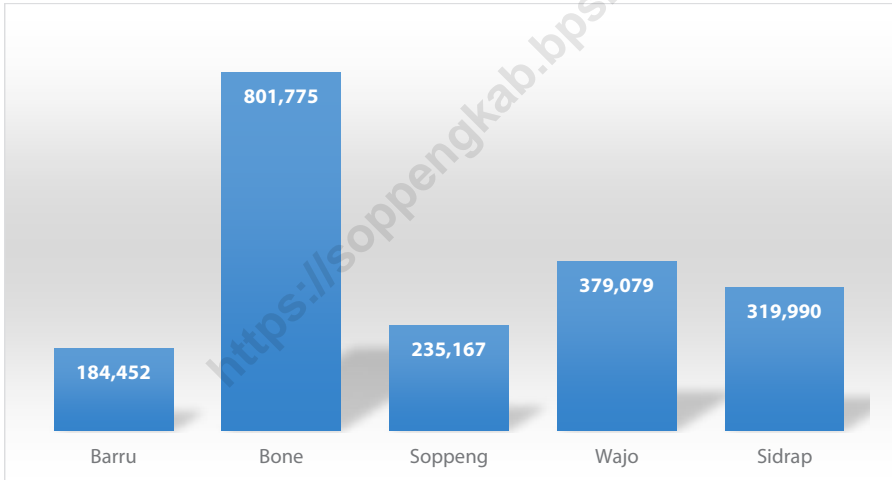

Sumber/Source : Badan Pusat Statistik Sulawesi Selatan/ BPS-Statistics of South Sulawesi Province

Tabel
Table 13.1**Jumlah Penduduk Menurut Kabupaten/Kota di Provinsi Sulawesi Selatan, 2016–2020**
Population by Regency/Municipality in South Sulawesi Province, 2016–2020

Kabupaten/Kota Regency/Municipality	2016	2017	2018	2019	2020
(1)	(2)	(3)	(4)	(5)	(6)
Kepulauan Selayar	131 605	133 003	134 280	135 624	137 071
Bulukumba	413 229	415 713	418 326	420 603	437 607
Bantaeng	184 517	185 581	186 612	187 626	196 716
Jeneponto	357 807	359 787	361 793	363 792	401 610
Takalar	289 978	292 983	295 892	298 688	300 853
Gowa	735 493	748 200	760 607	772 684	765 836
Sinjai	239 689	241 208	242 672	244 125	259 478
Maros	342 890	346 383	349 822	353 121	391 774
Pangkep	326 70	329 791	332 674	335 514	345 775
Barru	171 906	172 767	173 623	174 323	184 452
Bone	746 973	751 026	754 894	758 589	801 775
Soppeng	226 305	226 466	226 770	226 991	235 167
Wajo	394 495	395 583	396 810	397 814	379 079
Sidrap	292 985	296 125	299 123	301 972	319 990
Pinrang	369 595	372 230	374 583	377 119	403 994
Enrekang	201 614	203 320	204 827	206 387	225 172
Luwu	353 277	356 305	359 209	362 027	365 608
Tana Toraja	230 195	231 519	232 821	234 002	280 794
Luwu Utara	305 372	308 001	310 470	312 883	322 919

Lanjutan Tabel/*Continued Table 13.1*

Kabupaten/Kota Regency/Municipality	2016	2017	2018	2019	2020
(1)	(2)	(3)	(4)	(5)	(6)
Luwu Timur	281 822	287 874	293 822	299 673	296 741
Toraja Utara	226 988	228 414	229 798	231 214	261 086
Kota Makassar	1 469 601	1 489,011	1 508 154	1 526 677	1 423 770
Kota Pare Pare	140 423	142 097	143 710	145 178	151 454
Kota Palopo	172 916	176 907	180 678	184 614	184 681
Sulawesi Selatan/ South Sulawesi	8 606 375	8 690 294	8 771 970	8 851 240	9 073 509

Catatan/Note: ...

Sumber/Source: Hasil SP2020 (September)/*The result of the 2020 Population Census (September)*

Tabel
Table 13.2

Laju Pertumbuhan Produk Domestik Regional Bruto Atas Dasar Harga Konstan 2010 Menurut Kabupaten/Kota di Provinsi Sulawesi Selatan (persen), 2016–2020
Rate of Growth of Gross Regional Domestic Products at Constant 2010 Prices by Regency/Municipality in South Sulawesi Province (percent), 2016–2020

Kabupaten/Kota Regency/Municipality	2016	2017	2018	2019	2020
(1)	(2)	(3)	(4)	(5)	(6)
Kepulauan Selayar	7,35	7,61	8,75	7,68	- 1,78
Bulukumba	6,77	6,89	5,05	5,49	0,43
Bantaeng	7,39	7,31	8,13	10,75	0,52
Jeneponto	8,32	8,25	6,29	5,47	0,16
Takalar	9,61	7,37	6,66	6,87	- 0,61
Gowa	7,57	7,21	7,14	7,46	1,76
Sinjai	7,09	7,23	7,44	6,12	1,55
Maros	9,50	6,81	6,19	1,24	- 10,87
Pangkep	8,31	6,60	4,76	6,41	- 1,69
Barru	6,01	6,48	7,11	7,41	0,87
Bone	9,01	8,41	8,91	7,01	- 0,25
Soppeng	8,11	8,29	8,11	7,69	2,19
Wajo	4,96	5,21	1,08	4,06	- 1,17
Sidrap	8,77	7,09	5,02	4,65	- 0,59
Pinrang	7,44	7,84	6,91	6,53	0,44
Enrekang	7,63	6,84	3,26	5,43	1,25
Luwu	7,88	6,79	6,86	6,26	1,30
Tana Toraja	7,29	7,47	7,89	7,22	- 0,28
Luwu Utara	7,49	7,60	8,39	7,11	- 0,59

Lanjutan Tabel/*Continued Table 13.2*

Kabupaten/Kota Regency/Municipality	2016	2017	2018	2019	2020
(1)	(2)	(3)	(4)	(5)	(6)
Luwu Timur	1,58	3,07	3,39	1,17	1,46
Toraja Utara	8,01	8,22	8,07	7,56	0,17
Kota Makassar	8,03	8,20	8,42	8,79	- 1,27
Kota Pare Pare	6,87	6,97	5,58	6,65	- 0,08
Kota Palopo	6,95	7,17	7,52	6,75	0,45
Sulawesi Selatan/ South Sulawesi	7,42	7,21	7,06	6,92	-0,70

Catatan/Note: ...

Sumber/Source: Badan Pusat Statistik Sulawesi Selatan/ BPS-Statistics of South Sulawesi Province

Tabel
Table 13.3**Jumlah Penduduk Miskin Menurut Kabupaten/Kota di
Provinsi Sulawesi Selatan (ribu), 2016–2020**
**Number of Poor Population by Regency/Municipality in
South Sulawesi Province (thousand), 2016–2020**

Kabupaten/Kota Regency/Municipality	2016	2017	2018	2019	2020
(1)	(2)	(3)	(4)	(5)	(6)
Kepulauan Selayar	17,21	17,62	17,59	17,36	17,04
Bulukumba	33,25	33,10	31,25	30,49	30,00
Bantaeng	17,53	17,91	17,20	16,91	16,84
Jeneponto	55,32	55,34	55,94	54,05	53,24
Takalar	27,05	26,99	26,57	25,93	25,38
Gowa	61,52	62,76	59,34	57,99	57,68
Sinjai	22,51	22,250	22,48	22,27	22,06
Maros	39,02	38,50	35,97	34,85	34,62
Pangkep	52,86	53,38	50,12	47,07	47,12
Barru	16,24	16,76	15,68	14,92	14,44
Bone	75,09	77,13	79,57	76,25	81,33
Soppeng	19,12	18,76	17,00	16,45	17,23
Wajo	29,46	29,19	29,73	27,48	27,69
Sidrap	15,92	15,72	15,41	14,44	15,36
Pinrang	31,28	31,43	32,94	31,85	33,56
Enrekang	26,98	26,71	25,53	25,40	25,25
Luwu	50,58	49,80	47,91	46,18	46,04
Tana Toraja	28,42	29,18	29,65	28,87	28,41
Luwu Utara	43,75	44,04	42,43	42,48	42,20

Lanjutan Tabel/*Continued Table 13.3*

Kabupaten/Kota Regency/Municipality	2016	2017	2018	2019	2020
(1)	(2)	(3)	(4)	(5)	(6)
Luwu Timur	21,08	21,94	21,14	20,83	20,82
Toraja Utara	33,02	32,85	30,68	28,64	27,88
Kota Makassar	66,78	68,19	66,22	65,12	69,98
Kota Pare Pare	8,02	8,07	8,01	7,62	7,96
Kota Palopo	15,02	15,44	14,26	14,37	14,71
Sulawesi Selatan/ South Sulawesi	807,03	813,07	792,64	767,80	776,83

Catatan/Note: ...

Sumber/Source: Badan Pusat Statistik Sulawesi Selatan/ *BPS-Statistics of South Sulawesi Province*

Tabel
Table 13.4**Indeks Pembangunan Manusia Menurut Kabupaten/Kota
di Provinsi Sulawesi Selatan, 2016–2020**
*Human Development Index by Regency/Municipality in
South Sulawesi Province, 2016–2020*

Kabupaten/Kota Regency/Municipality	2016	2017	2018	2019	2020
(1)	(2)	(3)	(4)	(5)	(6)
Kepulauan Selayar	64,95	65,39	66,04	66,91	67,38
Bulukumba	66,46	67,08	67,70	68,28	68,99
Bantaeng	66,59	67,27	67,76	68,30	68,73
Jeneponto	61,81	62,67	63,33	64,00	64,26
Takalar	64,96	65,48	66,07	66,94	67,31
Gowa	67,70	68,33	68,87	69,66	70,14
Sinjai	65,36	65,80	66,24	67,05	67,60
Maros	67,76	68,42	68,94	69,50	69,86
Pangkep	66,86	67,25	67,71	68,29	68,72
Barru	69,07	69,56	70,05	70,60	71,00
Bone	63,86	64,16	65,04	65,67	66,06
Soppeng	65,95	66,67	67,60	68,26	68,67
Wajo	67,52	68,18	68,57	69,05	69,15
Sidrap	69,39	69,84	70,60	71,05	71,21
Pinrang	69,42	69,90	70,62	71,12	71,26
Enrekang	70,79	71,44	72,15	72,66	72,76
Luwu	68,71	69,02	69,60	70,39	70,51
Tana Toraja	66,25	66,82	67,66	68,25	68,75
Luwu Utara	67,81	68,35	68,79	69,46	69,57

Lanjutan Tabel/Continued Table 13.4

Kabupaten/Kota Regency/Municipality	2016	2017	2018	2019	2020
(1)	(2)	(3)	(4)	(5)	(6)
Luwu Timur	70,95	71,46	72,16	72,80	73,22
Toraja Utara	67,49	67,90	68,49	69,23	69,33
Kota Makassar	80,53	81,13	81,73	82,25	82,25
Kota Pare Pare	76,48	76,68	77,19	77,62	77,86
Kota Palopo	76,45	76,71	77,30	77,98	78,06
Sulawesi Selatan/ South Sulawesi	69,76	70,34	70,90	71,66	71,93

Catatan/Note: ...

Sumber/Source: Badan Pusat Statistik Sulawesi Selatan/ BPS-Statistics of South Sulawesi Province

Tabel
Table 13.5**Tingkat Pengangguran Terbuka (TPT) Menurut Kabupaten/Kota di Provinsi Sulawesi Selatan, 2016–2020**
Unemployment Rate (UR) by Regency/Municipality in South Sulawesi Province, 2016–2020

Kabupaten/Kota Regency/Municipality	2016	2017	2018 ¹	2019 ¹	2020 ¹
(1)	(2)	(3)	(4)	(5)	(6)
Kepulauan Selayar	...	2,34	1,74	1,10	2,44
Bulukumba	...	3,73	3,42	3,06	3,42
Bantaeng	...	5,23	3,39	3,65	4,27
Jeneponto	...	3,31	2,63	1,99	2,31
Takalar	...	4,93	3,57	3,78	4,16
Gowa	...	6,14	4,40	4,35	6,44
Sinjai	...	4,53	1,95	2,17	2,65
Maros	...	6,85	5,70	4,42	6,28
Pangkep	...	7,05	6,13	4,99	5,18
Barru	...	5,60	4,96	5,39	6,39
Bone	...	4,55	2,56	3,01	3,20
Soppeng	...	2,71	2,36	3,24	4,42
Wajo	...	3,06	3,51	3,00	4,33
Sidrap	...	3,17	4,29	4,35	5,91
Pinrang	...	4,41	2,80	2,91	4,19
Enrekang	...	1,87	1,61	2,15	2,44
Luwu	...	4,78	3,59	4,38	4,94
Tana Toraja	...	5,60	2,96	2,55	2,60
Luwu Utara	...	3,31	3,56	2,76	3,01

Lanjutan Tabel/*Continued Table 13.5*

Kabupaten/Kota Regency/Municipality	2016	2017	2018¹	2019¹	2020¹
(1)	(2)	(3)	(4)	(5)	(6)
Luwu Timur	...	2,58	2,03	3,81	4,46
Toraja Utara	...	4,24	2,65	2,86	3,17
Kota Makassar	...	10,59	11,45	9,83	15,92
Kota Pare Pare	...	6,47	6,36	6,17	7,14
Kota Palopo	...	10,96	10,76	9,67	10,37
Sulawesi Selatan/ South Sulawesi	4,80	5,61	4,94	4,62	6,31

Catatan/*Note*: ¹Menggunakan penimbang hasil proyeksi penduduk SUPAS 2015 / *Uses a weighting of the population projection results from SUPAS 2015*

Sumber/*Source*: BPS, Survei Angkatan Kerja Nasional (Sakernas) Agustus / *BPS-Statistics Indonesia, August National Labor Force Survey*

Tabel
Table 13.6**Tingkat Partisipasi Angkatan Kerja (TPAK) Menurut Kabupaten/Kota i Provinsi Sulawesi Selatan, 2016–2020**
Labor Force Participation Rate (LFPR) by Regency/ Municipality in South Sulawesi Province, 2016–2020

Kabupaten/Kota Regency/Municipality	2016	2017	2018 ¹	2019 ¹	2020 ¹
(1)	(2)	(3)	(4)	(5)	(6)
Kepulauan Selayar	...	60,20	67,09	65,60	68,18
Bulukumba	...	60,56	64,25	67,71	68,26
Bantaeng	...	77,70	72,36	72,57	73,14
Jeneponto	...	63,88	68,87	67,21	68,87
Takalar	...	64,37	66,06	63,93	62,80
Gowa	...	62,17	68,44	66,52	67,62
Sinjai	...	69,61	69,54	65,91	69,90
Maros	...	57,80	60,53	63,62	62,43
Pangkep	...	59,36	64,08	62,04	63,85
Barru	...	59,47	57,39	59,40	57,18
Bone	...	57,98	58,28	60,54	60,57
Soppeng	...	60,84	64,35	58,24	57,05
Wajo	...	58,84	59,73	62,82	65,99
Sidrap	...	49,17	56,80	56,20	56,92
Pinrang	...	58,35	60,01	59,07	59,11
Enrekang	...	70,35	68,36	69,91	70,80
Luwu	...	64,69	62,93	65,64	61,02
Tana Toraja	...	67,12	80,62	79,69	73,25
Luwu Utara	...	69,21	64,96	71,29	58,61

Lanjutan Tabel/*Continued Table* 13.6

Kabupaten/Kota <i>Regency/Municipality</i>	2016	2017	2018 ¹	2019 ¹	2020 ¹
(1)	(2)	(3)	(4)	(5)	(6)
Luwu Timur	...	70,03	71,99	67,48	72,36
Toraja Utara	...	65,33	72,99	71,59	67,50
Kota Makassar	...	55,23	60,35	58,86	58,05
Kota Pare Pare	...	66,65	64,76	64,11	65,53
Kota Palopo	...	59,56	59,93	61,94	61,23
Sulawesi Selatan/ <i>South Sulawesi</i>	62,92	60,98	63,93	63,80	63,40

Catatan/*Note*: ¹Menggunakan penimbang hasil proyeksi penduduk SUPAS 2015 / *Uses a weighting of the population projection results from SUPAS 2015*

Sumber/*Source*: BPS, Survei Angkatan Kerja Nasional (Sakernas) Agustus / *BPS-Statistics Indonesia, August National Labor Force Survey*

DATA

MENCERDASKAN BANGSA

Enlighten The Nation