

K A B U P A T E N
MOROWALI UTARA
DALAM ANGKA

Morowali Utara Regency in Figures

2021



**BADAN PUSAT STATISTIK
KABUPATEN MOROWALI**

BPS - Statistics of Morowali Regency

K A B U P A T E N
MOROWALI UTARA
DALAM ANGKA

Morowali Utara Regency in Figures

2021



Kabupaten Morowali Utara Dalam Angka

Morowali Utara Regency in Figures

2021

ISBN/ISBN : 978-623-6768-11-2
No. Publikasi/Publication Number : 72120.2101
Katalog/Catalog : 1102001.7212
Ukuran Buku/Book Size : 14,8 cm x 21 cm
Jumlah Halaman/Number of Pages : xxvi + 280 halaman /pages

Naskah/Manuscript:

Badan Pusat Statistik Kabupaten Morowali
BPS-Statistics of Morowali Regency

Penyunting/Editor :

Badan Pusat Statistik Kabupaten Morowali
BPS-Statistics of Morowali Regency

Gambar Kover oleh/Cover Designed by :

Badan Pusat Statistik Kabupaten Morowali
BPS-Statistics of Morowali Regency

Ilustrasi Kover/Cover Illustration :

Pulau Teletubies/*Teletubies Island*
Dinas Pariwisata, Pemuda dan Olahraga Kabupaten Morowali Utara
Departement of Tourism, Youth and Sport Morowali Utara Regency

Diterbitkan oleh/Published by :

©Badan Pusat Statistik Kabupaten Morowali
BPS-Statistics of Morowali Regency

Dicetak oleh/Printed by :

UD. RIO

Dilarang mengumumkan, mendistribusikan, mengomunikasikan, dan/atau menggandakan sebagian atau seluruh isi buku ini untuk tujuan komersial tanpa izin tertulis dari Badan Pusat Statistik.

Prohibited to announce, distribute, communicate, and/or copy part or all of this book for commercial purpose without permission from BPS-Statistics Indonesia.

PETA KABUPATEN MOROWALI UTARA

MAP OF MOROWALI UTARA REGENCY



KEPALA BPS KABUPATEN MOROWALI
CHIEF STATISTICIAN OF MOROWALI REGENCY



AGUS PARYANTO, S.E.



KATA PENGANTAR

Kabupaten Morowali Utara Dalam Angka 2021 merupakan suatu publikasi tahunan yang selalu diterbitkan oleh Badan Pusat Statistik (BPS) Kabupaten Morowali. Disadari bahwa publikasi ini memang belum sepenuhnya memenuhi harapan pihak pemakai data khususnya bagi para perencana, namun diharapkan dapat membantu melengkapi penyusunan rencana pembangunan di Kabupaten Morowali Utara.

Publikasi ini dapat terwujud berkat kerja sama dan bantuan dari berbagai pihak baik instansi pemerintah maupun swasta. Kepada semua pihak yang telah memberikan bantuan disampaikan penghargaan dan terima kasih yang sebesar besarnya.

Walaupun publikasi ini telah disiapkan sebaik-baiknya, namun disadari masih ada kekurangan dan kesalahan yang terjadi. Untuk perbaikan publikasi ini, tanggapan dan saran yang bersifat konstruktif dari para pemakai sangat diharapkan.

Bungku, Februari 2021
Kepala BPS Kabupaten Morowali

AGUS PARYANTO, S.E.



PREFACE

Morowali Utara Regency in Figures 2021 is an annual publication written by BPS Regency of Morowali. Honestly, this publication has not perfect yet and has not filled the user's hope, especially for the planners yet, but hopefully it can help to equip compilation of development planning in this regency.

This comprehensive publication has been made possible with the assistance and contribution from several governmental institutions and private organizations. To all parties who have been involved in the preparation of this publication, I would like to express my sincerest appreciation and gratitude.

Comments and constructive suggestions for the improvement of this publication are always welcome.

Bungku, February 2021
Chief Statistician of Morowali Regency

AGUS PARYANTO, S.E.

DAFTAR ISI / CONTENTS

	Halaman Page
Peta Wilayah Kabupaten Morowali Utara	iii
<i>Map Of Morowali Utara Regency</i>	iii
Kepala BPS Kabupaten Morowali	v
<i>Chief Statistician Of Morowali Regency</i>	v
Kata Pengantar	vii
<i>Preface</i>	viii
Daftar Isi /Contents	ix
Daftar Gambar /List of Picture.....	xi
Daftar Tabel /List of Tables.....	xiii
Penjelasan Umum/Explanatory Notes	xxv
Bab 1. Geografi dan Iklim/ <i>Geography and Climate</i>	1
1.1 Keadaan Geografi/ <i>Geography Condition</i>	7
Bab 2. Pemerintahan/ <i>Government</i>	13
2.1 Wilayah Administratif/ <i>Administrative Area</i>	21
2.2 Sumber Daya Manusia/ <i>Human Resources</i>	23
2.3 DPRD/ <i>The Regional House Of Representative</i>	30
2.4 Keuangan Daerah/ <i>Local Finance</i>	31
Bab 3. Penduduk dan Ketenagakerjaan/ <i>Population and Employment</i>	35
3.1 Penduduk/ <i>Population</i>	47
3.2 Ketenagakerjaan/ <i>Employment</i>	52
Bab 4. Sosial dan Kesejahteraan Rakyat/ <i>Social and Welfare</i>	61
4.1 Pendidikan/ <i>Education</i>	77
4.2 Kesehatan/ <i>Health</i>	107
4.3 Agama dan Sosial Lainnya/ <i>Religion and Other Social Affairs</i>	123
4.4 Kriminalitas/ <i>Crime</i>	126
4.5 Kemiskinan/ <i>Poverty</i>	128
Bab 5. Pertanian/ <i>Agriculture</i>	131
5.1 Hortikultura/ <i>Horticulture</i>	141
5.2 Perkebunan/ <i>Estate Crops</i>	169
5.3 Peternakan/ <i>Livestock</i>	173
5.4 Perikanan/ <i>Fishery</i>	180
5.5 Kehutanan/ <i>Forestry</i>	185
Bab 6. Energi/ <i>Energy</i>	187
Bab 7. Perdagangan/ <i>Trade</i>	197

	Halaman Page
7.1 Perdagangan/ <i>Trade</i>	203
7.2 Industri/ <i>Industry</i>	206
7.3 Koperasi/ <i>Cooperative</i>	208
Bab 8. Transportasi dan Komunikasi/ <i>Transportation and Communication</i>	209
8.1 Tranportasi/ <i>Transportation</i>	215
8.2 Komunikasi/ <i>Communication</i>	218
Bab 9. Harga-Harga/ <i>Prices</i>	219
Bab 10. Pengeluaran Penduduk dan Konsumsi/ <i>Population Expenditure and Consumption</i>	231
Bab 11. Pariwisata/ <i>Tourism</i>	241
Bab 12. Produk Domestik Regional Bruto/ <i>Gross Regional Domestic Product</i>	249
12.1 PDRB Menurut Lapangan Usaha/ <i>GRDP by Industry</i>	261
12.2 PDRB Menurut Pengeluaran/ <i>GRDP by Expenditure</i>	269
Bab 13. Perbandingan Antar Kabupaten/Kota/ <i>Regency/Municipality Comparison</i>	271

DAFTAR GAMBAR /LIST OF FIGURES

	Halaman Page
1.1	Jumlah Curah Hujan dan Hari Hujan Menurut Bulan di Kabupaten Morowali Utara, 2020/ <i>Amount of Precipitation and Number of Rainy Days by Month in Morowali Utara Regency, 2020</i> 6
2.1	Jumlah Anggota Dewan Perwakilan Rakyat Daerah Menurut Partai Politik dan Jenis Kelamin di Kabupaten Morowali Utara, 2020/ <i>Number of Members of The Regional House of Representatives by Political Parties and Sex in Morowali Utara Regency, 2020</i> 19
3.1	Jumlah Penduduk Menurut Kecamatan dan Jenis Kelamin di Kabupaten Morowali Utara, 2020/ <i>Population by Sub District and Gender in Morowali Utara Regency, 2020</i>45
4.1	Angka Partisipasi Murni (APM) dan Angka Partisipasi Kasar (APK) Menurut Jenjang Pendidikan di Kabupaten Morowali Utara, 2020/ <i>Net Enrolment Rate and Gross Enrolment Rate by Educational Level in Morowali Utara Regency, 2020</i> 76
5.1	Produksi Buah-Buahan Tahunan Menurut Jenis Tanaman (ton), 2020/ <i>Production on Annual Fruits and Vegetables by Kind of Plant (ton), 2020</i> 139
6.1	Daya Terpasang, Produksi, dan Distribusi Listrik PT. PLN (Persero) pada Cabang/Ranting Morowali Utara, 2020/ <i>Installed Electricity Power, Production, and Distribution of PT. PLN (Persero) at PLN Branch Morowali Utara by Sub District, 2020</i> 192
7.1	Jumlah Pedagang Menurut Kecamatan di Kabupaten Morowali Utara, 2020/ <i>Number of Merchants by Subdistrict in Morowali Utara Regency, 2020</i> 202
8.1	Jenis Permukaan Jalan Menurut Kecamatan di Kabupaten Morowali Utara (km), 2020/ <i>Type of Road Surface by Subdistrict in Morowali Utara Regency (km), 2020</i> 214
9.1	Rata-rata Harga Eceran Emas Perhiasan 23 Karat di Ibu Kota Kabupaten (rupiah), 2016-2020/ <i>Average Retail Price of Jewelry Golden 23 Carat in Regency Capital (rupiahs), 2016- 2020</i> 223
10.1	Persentase Pengeluaran Per Kapita Sebulan Menurut Kelompok Komoditas di Kabupaten Morowali Utara, 2020/ <i>Percentage of Monthly Expenditure Per Capita by Commodity Group in Morowali Utara Regency, 2020</i> 235
11.1	Jumlah Rumah Makan/Restoran Menurut Kecamatan di Kabupaten Morowali Utara, 2020/ <i>Number of Restaurants by Subdistrict in</i>

	<i>Morowali Utara Regency, 2020</i>	245
12.1	Distribusi Persentase Produk Domestik Regional Bruto Atas Dasar Harga Berlaku Menurut Lapangan Usaha, 2020**/ <i>Percentage Distribution of Gross Regional Domestic Bruto at Current Market Prices by Industry, 2020**</i>	259
13.1	Jumlah Penduduk Miskin Menurut Kabupaten/Kota di Provinsi Sulawesi Tengah (orang), 2020/ <i>Number of Poor People by Regency/ Municipality in Sulawesi Tengah Province (person), 2020</i>	275

<https://morowaliutarakab.bps.go.id>

DAFTAR TABEL /LIST OF TABLES

	Halaman Page
1.1.1 Luas, Persentase Luas, Tinggi Wilayah, dan Jarak Ke Ibukota Menurut Kecamatan di Kabupaten Morowali Utara, 2020/ <i>Total Area, Percentage to Regency, Altitude, and Distance to Capital by Sub District in Morowali Utara Regency, 2020</i>	7
1.1.2 Jumlah Curah Hujan dan Hari Hujan Menurut Bulan di Kabupaten Morowali Utara, 2020/ <i>Amount of Precipitation and Number of Rainy Days by Month in Morowali Utara Regency, 2020</i>	9
2.1.1 Jumlah Kelurahan Menurut Kecamatan, 2020/ <i>Number of Sub District by Sub District, 2020</i>	21
2.1.2 Jumlah Desa ¹ Menurut Kecamatan, 2020/ <i>Number of Villages¹ by Sub District, 2020</i>	22
2.2.1 Jumlah Pegawai Negeri Sipil Menurut Jabatan dan Jenis Kelamin, 2019 dan 2020/ <i>Number of Civil Servants by Occupation and Sex, 2019 and 2020</i>	23
2.2.2 Jumlah Pegawai Negeri Sipil Menurut Tingkat Pendidikan dan Jenis Kelamin, 2019 dan 2020/ <i>Number of Civil Servants by Occupation and Sex, 2019 and 2020</i>	24
2.2.3 Jumlah Pegawai Negeri Sipil Menurut Tingkat Kepangkatan dan Jenis Kelamin, 2019 dan 2020/ <i>Number of Civil Servants by Hierarchy and Sex, 2019 and 2020</i>	25
2.2.4 Jumlah Pegawai Negeri Sipil Menurut Dinas/Instansi Pemerintah dan Jenis Kelamin di Kabupaten Morowali Utara, 2020/ <i>Number of Civil Servants by Institution/Office and Sex in Morowali Utara Regency, 2020</i>	26
2.3.1 Jumlah Anggota Dewan Perwakilan Rakyat Daerah Menurut Partai Politik dan Jenis Kelamin di Kabupaten Morowali Utara, 2020 <i>Number of Members of The Regional House of Representatives by Political Parties and Sex in Morowali Utara Regency, 2020</i>	30
2.4.1 Realisasi Pendapatan Pemerintah Kabupaten Morowali Utara Menurut Jenis Pendapatan (rupiah), 2017–2020/ <i>Actual Revenues of Government of Morowali Utara Regency by Source of Revenues (rupiahs), 2017–2020</i>	31
2.4.2 Realisasi Belanja Pemerintah Kabupaten Morowali Utara Menurut Jenis Pendapatan (rupiah), 2017–2020/ <i>Actual Expenditure of Government of Morowali Utara Regency by Source of Revenues (rupiahs), 2017–2020</i>	33

3.1.1	Penduduk, Laju Pertumbuhan Penduduk per Tahun, Distribusi Persentase Penduduk, Kepadatan Penduduk, dan Rasio Jenis Kelamin Penduduk Menurut Kecamatan di Kabupaten Morowali Utara, 2020/ <i>Population, Annual Population Growth Rate, Percentage Distribution of Population, Population Density, and Population Sex Ratio by Subdistrict in Morowali Utara Regency, 2020</i>	47
3.1.2	Jumlah Penduduk Menurut Kecamatan dan Jenis Kelamin di Kabupaten Morowali Utara, 2020/ <i>Population by Subdistrict and Gender in Morowali Utara Regency, 2020</i>	50
3.1.3	Jumlah Penduduk Menurut Kelompok Umur dan Jenis Kelamin di Kabupaten Morowali Utara, 2020/ <i>Population by Age Group and Sex in Morowali Utara Regency, 2020</i>	51
3.2.1	Jumlah Penduduk Berumur 15 Tahun Keatas Menurut Jenis Kegiatan Selama Seminggu yang Lalu dan Jenis Kelamin di Kabupaten Morowali Utara, 2020/ <i>Population Aged 15 Years and Over by Type of Activity During The Previous Week and Sex in Morowali Utara Regency, 2020</i>	52
3.2.2	Jumlah Penduduk Berumur 15 Tahun Ke Atas Menurut Pendidikan Tertinggi yang Ditamatkan dan Jenis Kegiatan Selama Seminggu yang Lalu di Kabupaten Morowali Utara, 2020/ <i>Population Aged 15 Years and Over by Educational Attainment and Type of Activity During The Previous Week in Morowali Utara Regency, 2020</i>	53
3.2.3	Jumlah Penduduk Berumur 15 Tahun Keatas yang Bekerja Selama Seminggu yang Lalu Menurut Kelompok Umur dan Jenis Kelamin di Kabupaten Morowali Utara, 2020/ <i>Population Aged 15 Years and Over Who Worked During the Previous Week by Age Group and Sex in Morowali Utara Regency, 2020</i>	54
3.2.4	Jumlah Penduduk Berumur 15 Tahun Ke Atas yang Bekerja Selama Seminggu yang Lalu Menurut Lapangan Pekerjaan Utama dan Jenis Kelamin di Kabupaten Morowali Utara, 2020/ <i>Population Aged 15 Years and Over Who Worked During the Previous Week by Main Industry and Sex in Morowali Utara Regency, 2020</i>	55
3.2.5	Jumlah Penduduk Berumur 15 Tahun Ke Atas yang Bekerja Selama Seminggu yang Lalu Menurut Jumlah Jam Kerja Seluruhnya dan Jenis Kelamin di Kabupaten Morowali Utara, 2020/ <i>Population Aged 15 Years and Over Who Worked During the Previous Week by Total Working Hours and Sex in Morowali Utara Regency, 2020</i>	56
3.2.6	Jumlah Penduduk Berumur 15 Tahun Ke Atas yang Bekerja Selama	

	Seminggu yang Lalu Menurut Jumlah Jam Kerja Pada Pekerjaan Utama dan Jenis Kelamin di Kabupaten Morowali Utara, 2020/ <i>Population Aged 15 Years and Over Who Worked During the Previous Week by Number of Working Hours on Main Industry and Sex in Morowali Utara Regency, 2020</i>	57
3.2.7	Jumlah Penduduk Berumur 15 Tahun Ke Atas yang Bekerja Selama Seminggu yang Lalu Menurut Status Pekerjaan Utama dan Jenis Kelamin di Kabupaten Morowali Utara, 2020/ <i>Population Aged 15 Years and Over Who Worked During the Previous Week by Main Employment Status and Sex in Morowali Utara Regency, 2020</i>	58
3.2.8	Jumlah Pencari Kerja Terdaftar Menurut Tingkat Pendidikan Tertinggi yang Ditamatkan dan Jenis Kelamin di Kabupaten Morowali Utara, 2020/ <i>Number of Registered Job Applicants by Educational Attainment and Sex in Morowali Utara Regency, 2020</i>	59
4.1.1	Jumlah Sekolah, Guru, dan Murid Taman Kanak-Kanak (TK) di Bawah Kementerian Menurut Kecamatan di Kabupaten Morowali Utara, 2019/2020 dan 2020/2021 / <i>Number of Schools, Teachers, and Pupils in Kindergarten Under The Ministry of Education and Culture by Sub District, 2019/2020 and 2020/2021</i>	77
4.1.2	Jumlah Sekolah, Guru, dan Murid Raudatul Athfal (RA) di Bawah Kementerian Agama Menurut Kecamatan, 2019/2020 dan 2020/2021/ <i>Number of Schools, Teachers, and Pupils in Raudatul Athfal (RA) Under The Ministry of Religious Affairs by Sub District, 2019/2020 and 2020/2021</i>	80
4.1.3	Jumlah Sekolah, Guru, dan Murid Sekolah Dasar (SD) di Bawah Kementerian Pendidikan dan Kebudayaan Menurut Kecamatan, 2019/2020 dan 2020/2021/ <i>Number of Schools, Teachers, and Pupils in Primary Schools Under The Ministry of Education and Culture by Sub District, 2019/2020 and 2020/2021</i>	81
4.1.4	Jumlah Sekolah, Guru, dan Murid Madrasah Ibtidaiyah (MI) di Bawah Kementerian Agama Menurut Kecamatan Menurut Kecamatan, 2019/2020 dan 2020/2021/ <i>Number of Schools, Teachers, and Pupils in Madrasah Ibtidaiyah (MI) Under The Ministry of Religious Affairs by Sub District, 2019/2020 and 2020/2021</i>	84
4.1.5	Jumlah Sekolah, Guru, dan Murid Sekolah Menengah Pertama (SMP) di Bawah Kementerian Pendidikan dan Kebudayaan Menurut Kecamatan, 2019/2020 dan 2020/2021/ <i>Number of</i>	

	<i>Schools, Teachers, and Pupils in Junior High Schools Under The Ministry of Education and Culture by Sub District, 2019/2020 and 2020/2021</i>	87
4.1.6	Jumlah Sekolah, Guru, dan Murid Madrasah Tsanawiyah (MTs) di Bawah Kementerian Agama Menurut Kecamatan, 2019/2020 dan 2020/2021/ <i>Number of Schools, Teachers, and Pupils in Madrasah Tsanawiyah (MTs) Under The Ministry of Religious Affairs by Sub District, 2019/2020 and 2020/2021</i>	90
4.1.7	Jumlah Sekolah, Guru, dan Murid Sekolah Menengah Atas (SMA) di Bawah Kementerian Pendidikan dan Kebudayaan Menurut Kecamatan, 2019/2020 dan 2020/2021/ <i>Number of Schools, Teachers, and Pupils in Senior High Schools Under The Ministry of Education and Culture by Sub District, 2019/2020 and 2020/2021</i> ...	93
4.1.8	Jumlah Sekolah, Guru, dan Murid Sekolah Menengah Kejuruan (SMK) di Bawah Kementerian Pendidikan dan Kebudayaan Menurut Kecamatan, 2019/2020 dan 2020/2021/ <i>Number of Schools, Teachers, and Pupils in Vocational High Schools Under The Ministry of Education and Culture by Sub District, 2019/2020 and 2020/2021</i>	96
4.1.9	Jumlah Sekolah, Guru, dan Murid Madrasah Aliyah (MA) di Bawah Kementerian Agama Menurut Kecamatan, 2019/2020 dan 2020/2021/ <i>Number of Schools, Teachers, and Pupils in Madrasah Aliyah (MA) Under the Ministry of Religious Affairs by Sub District, 2019/2020 and 2020/2021</i>	99
4.1.10	Jumlah Desa ¹ /Kelurahan yang Memiliki Fasilitas Sekolah Menurut Kecamatan dan Tingkat Pendidikan, 2018, 2019, 2020/ <i>Number of Villages Having HealthFacilities by Subdistrict in Morowali Utara Regency, 2018, 2019, 2020</i>	102
4.1.11	Persentase Penduduk Berumur 15 Tahun ke Atas yang melek Huruf Menurut Kelompok Umur di Kabupaten Morowali Utara, 2019 dan 2020/ <i>Percentage of Literate People Aged 15 Years and Over by Age Group in Morowali Utara Regency, 2019 and 2020</i>	105
4.1.12	Angka Partisipasi Murni (APM) dan Angka Partisipasi Kasar (APK) Menurut Jenjang Pendidikan di Kabupaten Morowali Utara, 2020/ <i>Net Enrolment Rate and Gross Enrolment Rate by Educational Level in Morowali Utara Regency, 2020</i>	106
4.2.1	Jumlah Desa ¹ /Kelurahan Yang Memiliki Sarana Kesehatan Menurut Kecamatan, 2018, 2019, 2020/ <i>Number of Villages¹ Having</i>	

	<i>Health Facilities by Sub District, 2018, 2019, 2020</i>	107
4.2.2	Jumlah Tenaga Kesehatan Menurut Kecamatan, 2020/ <i>Number of Medical Personnel by Sub District, 2020</i>	110
4.2.3	Persentase Penduduk yang Mempunyai Keluhan Kesehatan Selama Sebulan Terakhir Menurut Kecamatan, 2015–2020/ <i>Percentage of People Who Had Health Complaint During a Month Prior to The Survey by Sub District, 2015–2020</i>	111
4.2.4	Jumlah Rumah Sakit Umum, Rumah Sakit Khusus, dan Puskesmas Menurut Kecamatan, 2019 dan 2020/ <i>Number of General Hospital, Special Hospital, and Public Health Center by Sub District, 2019 and 2020</i>	112
4.2.5	Jumlah Dokter Spesialis, Dokter Umum, dan Dokter Gigi Menurut Sarana Pelayanan Kesehatan di Kabupaten Morowali Utara, 2020/ <i>Number of Specialist Doctor, Generalist Doctor, and Dentist by Type of Health Facility in Morowali Utara Regency, 2020</i>	114
4.2.6	Persentase Balita Yang Pernah Mendapat Imunisasi Menurut Jenis Imunisasi di Kabupaten Morowali Utara, 2017 - 2020/ <i>Percentage of Children Under Five Years Who Had Immunization by Type of Immunization in Morowali Utara Regency, 2017 - 2020</i>	115
4.2.7	Jumlah Kasus 10 Penyakit Terbanyak di Kabupaten Morowali Utara, 2020/ <i>Number of Cases of the 10 Most Diseases in Morowali Utara Regency, 2020</i>	116
4.2.8	Jumlah Bayi Lahir, Bayi Berat Badan Lahir Rendah (BBLR), BBLR Dirujuk, dan Bergizi Buruk di Kabupaten Morowali Utara, 2016-2020/ <i>Number of Births, Babies with Low Birth Weights (LBW), Treated LBW, and Malnutrition Cases in Morowali Utara Regency, 2016-2020</i>	117
4.2.9	Jumlah Ibu Hamil, Melakukan Kunjungan K1, Melakukan Kunjungan K4, Kurang Energi Kronis (KEK), dan Mendapat Tablet Zat Besi (Fe) di Kabupaten Morowali Utara, 2016-2020/ <i>Number of Pregnant Women, Those with One Visit and four Visits of Antenatal Care, hronic Energy Deficiency (CED), and Receiving Iron Supplement in Morowali Utara Regency, 2016-2020</i>	118
4.2.10	Jumlah Remaja Usia 15-24 Tahun yang Mendapat Penyuluhan Tentang Kesehatan Reproduksi (Kespro), HIV/ AIDS, dan Keluarga Berencana (KB) Menurut Kecamatan di Kabupaten Morowali Utara, 2020/ <i>Number of Young People Aged 15 - 24 Who Had Counselling on Reproductive Health, HIV/AIDS, and Family Planning</i>	

	<i>by Subdistrict in Morowali Utara Regency, 2020</i>	119
4.2.11	Jumlah Klinik Keluarga Berencana (KKB) dan Pos Pelayanan Keluarga Berencana Desa (PPKBD) Menurut Kecamatan di Kabupaten Morowali Utara, 2020/ <i>Number of Family Planning Clinics and Village Family Planning Service Units by Subdistrict in Morowali Utara Regency, 2020</i>	120
4.2.12	Jumlah Pasangan Usia Subur dan Peserta KB Aktif Menurut Kecamatan di Kabupaten Morowali Utara, 2019/ <i>Number of Cases of HIV/AIDS, Sexually Transmitted Number of Eligible Couples and Family Planning Participants by Subdistrict in Morowali Utara Regency, 2019</i>	121
4.3.1	Jumlah Tempat Peribadatan Menurut Kecamatan di Kabupaten Morowali Utara, 2020/ <i>Number of Worship Facilities by Subdistrict in Morowali Utara Regency, 2020</i>	123
4.3.2	Jumlah Desa ¹ /Kelurahan yang Mengalami Bencana Alam ² Menurut Kecamatan, 2018, 2019, 2020/ <i>Number of Villages¹ that Had Natural Disaster² by Sub District, 2018, 2019, 2020</i>	124
4.4.1	Jumlah Tindak Pidana Menurut Kepolisian Sektor di Kabupaten Morowali Utara, 2018 - 2020/ <i>Number of Reported Criminal Cases by Subdistrict Police Office in Morowali Utara Regency, 2018 - 2020</i>	126
4.4.2	Persentase Penyelesaian Tindak Pidana Menurut Kepolisian Sektor di Kabupaten Morowali Utara, 2017 - 2019/ <i>Percentage of Crime Clearance Rate by Subdistrict Police Office in Morowali Utara Regency, 2018 - 2020</i>	127
4.5.1	Garis Kemiskinan dan Penduduk Miskin di Kabupaten Morowali Utara, 2015 - 2020/ <i>Poverty Line and Number of Poor People in Morowali Utara Regency, 2015 - 2020</i>	128
4.5.2	Indeks Kedalaman Kemiskinan dan Indeks Keparahan Kemiskinan di Kabupaten Morowali Utara, 2015 - 2020/ <i>Poverty Depth Index and Poverty Severity Index in Morowali Utara Regency, 2015 - 2020</i>	129
5.1.1	Luas Panen Tanaman Sayuran Menurut Kecamatan dan Jenis Tanaman (ha), 2019 dan 2020/ <i>Harvested Area of Vegetables by Sub District and Kind of Plant (ha), 2019 and 2020</i>	141
5.1.2	Produksi Tanaman Sayuran Menurut Kecamatan dan Jenis Tanaman (kuintal), 2019 dan 2020/ <i>Harvested Area of Vegetables by Sub District and Kind of Plant (quintal), 2019 dan 2020</i>	144

5.1.3	Luas Panen Tanaman Sayuran dan Buah–Buahan Semusim Menurut Jenis Tanaman (ha), 2017–2020/ <i>Harvested Area of Seasonal Vegetables and Fruits by Kind of Plant (ha), 2017–2020</i>	147
5.1.4	Produksi Tanaman Sayuran dan Buah–Buahan Semusim Menurut Jenis Tanaman (ton), 2017–2020/ <i>Harvested Area of Seasonal Vegetables and Fruits by Kind of Plant (ha), 2017–2020</i>	148
5.1.5	Luas Panen Tanaman Biofarmaka Menurut Kecamatan dan Jenis Tanaman (m ²), 2019 dan 2020/ <i>Harvested Area of Medicinal Plants by Sub District and Kind of Plant (m²), 2019 and 2020</i>	149
5.1.6	Produksi Tanaman Biofarmaka Menurut Kecamatan dan Jenis Tanaman (kg), 2019 dan 2020/ <i>Production of Medicinal Plants by Sub District and Kind of Plant (kg), 2019 and 2020</i>	153
5.1.7	Luas Panen Tanaman Biofarmaka Menurut Jenis Tanaman (m ²), 2017–2020/ <i>Harvested Area of Medicinal Plants by Kind of Plant (m²), 2017–2020</i>	157
5.1.8	Produksi Tanaman Biofarmaka Menurut Jenis Tanaman (kg), 2017–2020/ <i>Production of Medicinal Plants by Kind of Plant (kg), 2017–2020</i>	158
5.1.9	Luas Panen Tanaman Hias Menurut Kecamatan dan Jenis Tanaman (m ²), 2019 dan 2020/ <i>Harvested Area of Ornamental Plants by Sub District and Kind of Plant (m²), 2019 and 2020</i>	159
5.1.10	Produksi Tanaman Hias Menurut Kecamatan dan Jenis Tanaman (tangkai), 2019 dan 2020/ <i>Production of Ornamental Plants by Sub District and Kind of Plant (stalks), 2019 and 2020</i>	161
5.1.11	Luas Panen Tanaman Hias Menurut Jenis Tanaman (m ²), 2017–2020/ <i>Harvested Area of Ornamental Plants by Kind of Plant (m²), 2017–2020</i>	163
5.1.12	Produksi Tanaman Hias Menurut Jenis Tanaman (tangkai), 2017–2020/ <i>Production of Ornamental Plants by Kind of Plant (stalks), 2017–2020</i>	164
5.1.13	Produksi Tanaman Hias Menurut Kecamatan dan Jenis Tanaman (tangkai), 2019 dan 2020/ <i>Production of Ornamental Plants by Sub District and Kind of Plant (stalks), 2019 and 2020</i>	165
5.1.14	Produksi Buah–Buahan dan Sayuran Tahunan Menurut Jenis Tanaman (ton), 2017–2020/ <i>Production of Annual Fruits and</i>	

	<i>Vegetables by Kind of Plant (ton), 2017–2020</i>	168
5.2.1	Luas Areal Tanaman Perkebunan Menurut Kecamatan dan Jenis Tanaman (ha), 2019* dan 2020/ <i>Planted Area of Estate Crops by Sub District and Type of Crops (ha), 2019* dan 2020</i>	169
5.2.2	Produksi Perkebunan Menurut Kecamatan dan Jenis Tanaman (ton), 2019* dan 2020/ <i>Production of Estate by Sub District and Type of Crops (ton), 2019* and 2020</i>	171
5.3.1	Populasi Ternak Menurut Kecamatan dan Jenis Ternak di Kabupaten Morowali Utara, 2020/ <i>Livestock Population by Subdistrict and Kind of Livestock in Morowali Utara Regency, 2020</i>	173
5.3.2	Populasi Unggas Menurut Kecamatan dan Jenis Unggas di Kabupaten Morowali Utara, 2020/ <i>Poultry Population by Subdistrict and Kind of Poultry in Morowali Utara Regency, 2020</i>	174
5.3.3	Jumlah Ternak yang Dipotong Menurut Kecamatan dan Jenis Ternak di Kabupaten Morowali Utara, 2020/ <i>Livestock Slaughtered by Sub District and Kind of Livestock in Morowali Utara Regency, 2020</i>	175
5.3.4	Jumlah Unggas yang Dipotong Menurut Kecamatan dan Jenis Unggas di Kabupaten Morowali Utara, 2020 / <i>Poultry Slaughtered by Sub District and Kind of Poultry in Morowali Utara Regency, 2020</i>	176
5.3.5	Produksi Daging Ternak Menurut Kecamatan dan Jenis Ternak di Kabupaten Morowali Utara (kg), 2020/ <i>Production of Livestock Meat by Subdistrict and Kind of Livestock in Morowali Utara Regency (kg), 2020</i>	177
5.3.6	Produksi Daging Unggas Menurut Kecamatan dan Jenis Unggas di Kabupaten Morowali Utara (kg), 2020/ <i>Production of Poultry Meat by Subdistrict and Kind of Poultry in Morowali Utara Regency (kg), 2020</i>	178
5.3.7	Produksi Telur Menurut Kecamatan dan Jenis Unggas di Kabupaten Morowali Utara (kg), 2020/ <i>Production of Eggs by Subdistrict and Kind of Poultry in Morowali Utara Regency (kg), 2020</i>	179
5.4.1	Jumlah Rumah Tangga Perikanan Tangkap Menurut Kecamatan dan Subsektor di Kabupaten Morowali Utara, 2019 dan 2020/ <i>Number of Fish Capture Households by Subdistrict and Subsector in Morowali Utara Regency, 2019 and 2020</i>	180

5.4.2	Produksi Perikanan Tangkap Menurut Kecamatan dan Subsektor di Kabupaten Morowali Utara (ton), 2019 dan 2020/ <i>Production of Fish Capture by Subdistrict and Subsector in Morowali Utara Regency (ton), 2019 and 2020</i>	181
5.4.3	Jumlah Rumah Tangga Perikanan Budidaya Menurut Kecamatan dan Jenis Budidaya di Kabupaten Morowali Utara, 2020/ <i>Number of Aquaculture Households by Subdistrict and Type of Aquaculture in Morowali Utara Regency, 2020</i>	182
5.4.4	Produksi Perikanan Budidaya Menurut Kecamatan dan Jenis Budidaya di Kabupaten Morowali Utara (ton), 2020/ <i>Production of Fish Capture by Subdistrict and Type of Aquaculture in Morowali Utara Regency (ton), 2020</i>	183
5.4.5	Jumlah Perahu/Kapal Menurut Kecamatan dan Jenis Kapal di Kabupaten Morowali Utara, 2020/ <i>Number of Fishing Boats by Subdistrict and Type of Boat in Morowali Utara Regency, 2020</i>	184
5.5.1	Luas Kawasan Hutan dan Perairan Menurut Kecamatan di Kabupaten Morowali Utara (hektar), 2020/ <i>Forest and Inland Water Area by Subdistrict in Morowali Utara Regency (hectare), 2020</i>	185
6.1	Daya Terpasang, Produksi, dan Distribusi Listrik PT. PLN (Persero) pada Cabang/Ranting, 2020/ <i>Installed Electricity Power, Production, and Distribution of PT. PLN (Persero) at PLN Branch by Sub District, 2020</i>	193
6.2	Jumlah Pelanggan Listrik Menurut Kecamatan, 2016–2020/ <i>Number of Electricity Customers by Sub District, 2016–2020</i>	194
6.3	Jumlah Pelanggan dan Air yang Disalurkan Menurut Kecamatan, 2020/ <i>Number of Customers and Distributed Water by Sub District, 2020</i>	195
7.1.1	Jumlah Perusahaan Menurut Bentuk Badan Hukum di Kabupaten Morowali Utara, 2016–2020/ <i>Number of Establishments by Type of Business Entity in Morowali Utara Regency, 2016–2020</i>	203
7.1.2	Jumlah Pedagang Menurut Kecamatan di Kabupaten Morowali Utara, 2020/ <i>Number of Merchants by Subdistrict in Morowali Utara Regency, 2020</i>	204
7.1.3	Jumlah Sarana Perdagangan Menurut Jenisnya di Kabupaten Morowali Utara, 2017–2020/ <i>Number of Trading Facilities by Type of</i>	

	<i>Facility in Morowali Utara Regency, 2017–2020</i>	205
7.2.1	Jumlah Perusahaan, Tenaga Kerja, dan Nilai Produksi Menurut Klasifikasi Industri di Kabupaten Morowali Utara, 2020/ <i>Number of Establishment, Employees, and Production Value by Industrial Classification in Morowali Utara Regency, 2020</i>	206
7.3.1	Jumlah Koperasi Menurut Jenis Koperasi dan Kecamatan di Kabupaten Morowali Utara, 2020/ <i>Number of Cooperatives by Type of Cooperative and Subdistrict in Morowali Utara Regency, 2020</i>	208
8.1.1	Panjang Jalan Menurut Kecamatan dan Pemerintahan yang Berwenang Mengelolanya di Kabupaten Morowali Utara (km), 2020 <i>Length of Roads by Subdistrict and Level of Government Authority in Morowali Utara Regency (km), 2020</i>	215
8.1.2	Panjang Jalan Menurut Kecamatan dan Jenis Permukaan Jalan di Kabupaten Morowali Utara (km), 2020/ <i>Length of Roads by Subdistrict and Type of Road Surface in Morowali Utara Regency (km), 2020</i>	216
8.1.3	Panjang Jalan Menurut Kecamatan dan Kondisi Jalan di Kabupaten Morowali Utara (km), 2020/ <i>Length of Roads by Subdistrict and Road Condition in Morowali Utara Regency (km), 2020</i>	217
8.2.1	Jumlah Kantor Pos Pembantu Menurut Kecamatan di Kabupaten Morowali Utara, 2016-2020/ <i>Number of Auxiliary Post Office by Subdistrict in Morowali Utara Regency, 2016 - 2020</i>	218
9.1	Rata-rata Harga Eceran 9 Bahan Pokok di Ibu Kota Kabupaten (rupiah), 2016-2020/ <i>Average Retail Price of 9 Essential Commodities in Regency Capital (rupiahs), 2016 - 2020</i>	225
9.2	Rata-rata Harga Eceran Sayur-sayuran dan Buah-buahan di Ibu Kota Kabupaten (rupiah), 2016-2020/ <i>Average Retail Price of Vegetables and Fruits in Regency Capital (rupiahs), 2016- 2020</i>	226
9.3	Rata-rata Harga Eceran Emas Perhiasan, Tepung Terigu dan Semen di Ibu Kota Kabupaten (rupiah), 2016-2020/ <i>Average Retail Price of Jewelry Golden, Wheat and Cements in Regency Capital (rupiahs), 2016- 2020</i>	227
9.4	Jumlah Koperasi Aktif Menurut Kecamatan di Kabupaten Morowali Utara, 2017-2020/ <i>Number of Active Cooperative by</i>	

	<i>Subdistrict in Morowali Utara Regency, 2017- 2020</i>	228
9.5	Jumlah Koperasi Menurut Jenis Koperasi dan Kecamatan di Kabupaten Morowali Utara, 2020/ <i>Number of Cooperative by Kind of Cooperative and Subdistrict in Morowali Utara Regency, 2020</i>	229
10.1	Persentase Penduduk Menurut Golongan Pengeluaran Per Kapita Sebulan di Kabupaten Morowali Utara (rupiah), 2020/ <i>Percentage of Population by Expenditure Per Capita Per Month Class in Morowali Utara Regency (rupiahs), 2020</i>	237
10.2	Rata-rata Pengeluaran Per Kapita Sebulan Menurut Kelompok Komoditas (rupiah) di Kabupaten Morowali Utara, 2019 dan 2020/ <i>Monthly Average Expenditure Per Capita by Commodity Group (rupiahs) in Morowali Utara Regency, 2019 and 2020</i>	238
10.3	Persentase Pengeluaran Per Kapita Sebulan Menurut Kelompok Komoditas di Kabupaten Morowali Utara, 2019 dan 2020/ <i>Percentage of Monthly Expenditure Per Capita by Commodity Group in Morowali Utara Regency, 2019 and 2020</i>	239
11.1	Jumlah Rumah Makan/Restoran Menurut Kecamatan di Kabupaten Morowali Utara, 2017 - 2020/ <i>Number of Restaurants by Subdistrict in Morowali Utara Regency, 2017 - 2020</i>	247
12.1.1	Produk Domestik Regional Bruto Atas Dasar Harga Berlaku Menurut Lapangan Usaha (juta rupiah), 2016–2020/ <i>Gross Regional Domestic Bruto at Current Market Prices by Industry (million rupiahs), 2016–2020</i>	261
12.1.2	Produk Domestik Regional Bruto Atas Dasar Harga Konstan 2010 Menurut Lapangan Usaha (juta rupiah), 2016–2020/ <i>Gross Regional Domestic Bruto at 2010 Constant Market Prices by Industry (million rupiahs), 2016–2020</i>	263
12.1.3	Distribusi Persentase Produk Domestik Regional Bruto Atas Dasar Harga Berlaku Menurut Lapangan Usaha, 2016–2020/ <i>Percentage Distribution of Gross Regional Domestic Bruto at Current Market Prices by Industry, 2016–2020</i>	265
12.1.4	Laju Pertumbuhan Produk Domestik Regional Bruto Atas Dasar Harga Konstan 2010 Menurut Lapangan Usaha (persen), 2016–2020/ <i>Growth Rate of Gross Regional Domestic Bruto at 2010 Constant Market Prices by Industry (percent), 2016–2020</i>	267
12.2.1	Produk Domestik Regional Bruto Atas Dasar Harga Berlaku	

	Menurut Pengeluaran (juta rupiah), 2016–2019/ <i>Gross Gross Regional Domestic Bruto at Current Market Prices by Type of Expenditure (million rupiahs), 2016–2019</i>	269
12.2.2	Produk Domestik Regional Bruto Atas Dasar Harga Konstan 2010 Menurut Pengeluaran (juta rupiah), 2016–2019/ <i>Gross Regional Domestic Bruto at 2010 Constant Market Prices by Type of Expenditure (million rupiahs), 2016–2019</i>	270
13.1	Jumlah Penduduk Menurut Kabupaten/Kota di Provinsi Sulawesi Tengah (Ribu), 2016-2020/ <i>Population by Regency/Municipality in Sulawesi Tengah Province (thousand) 2016-2020</i>	277
13.2	Laju Pertumbuhan Produk Domestik Regional Bruto Beberapa Kabupaten/ Kota Menurut Harga Konstan di Provinsi Sulawesi Tengah (persen), 2016-2020/ <i>Growth Rate of Gross Regional Domestic Product at 2010 Constant Market Prices in Couple Regencies of Sulawesi Tengah Province (Percent), 2016-2020</i>	278
13.3	Jumlah Penduduk Miskin Menurut Kabupaten/ Kota di Provinsi Sulawesi Tengah (orang), 2016-2020/ <i>Number of Poor People by Regency/Municipality in Sulawesi Tengah Province (person), 2016-2020</i>	279
13.4	Indeks Pembangunan Manusia (IPM) Menurut Kabupaten/ Kota Di Provinsi Sulawesi Tengah , 2016-2020/ <i>Human Development Index (HDI) by Regency/Municipality in Sulawesi Tengah Province, 2016-2020</i>	280

PENJELASAN UMUM/EXPLANATORY NOTES

Tanda-tanda, satuan-satuan, dan lain-lainnya yang digunakan dalam publikasi ini adalah sebagai berikut:

Symbols, measurement units, and acronyms which are used in this publication, are as follows:

1. TANDA-TANDA/SYMBOLS

Data tidak tersedia/ <i>Data not available</i>	: ...
Tidak ada atau nol / <i>Null or zero</i>	: -
Data dapat diabaikan/ <i>Data negligible</i>	: 0
Tanda decimal/ <i>Decimal point</i>	: ,
Data tidak dapat ditampilkan/ <i>Not applicable</i>	: NA
Angka perkiraan/ <i>Estimated figures</i>	: e
Angka sementara/ <i>Preliminary figures</i>	: *
Angka sangat sementara/ <i>Very preliminary figures</i>	: **
Angka diperbaiki/ <i>Revised figures</i>	: r

2. SATUAN/UNITS

barel/ <i>barrel</i>	: 158,99 liter/ <i>litres</i> = 1/6,2898 m ³
hektar (ha)/ <i>hectare (ha)</i>	: 10 000 m ²
kilometer (km)/ <i>kilometres (km)</i>	: 1 000 meter/ <i>meters</i> (m)
knot/ <i>knot</i>	: 1,8523 km/jam (<i>km/hour</i>)
kuintal/ <i>quintal</i>	: 100 kg
KWh	: 1 000 Watt hour
MWh	: 1 000 KWh
liter (untuk beras)/ <i>litre (for rice)</i>	: 0,80 kg
ons/ <i>ounce</i>	: 28,31 gram/ <i>grams</i>
ton	: 1 000 kg

Satuan lain: buah, dus, butir, helai/lembar, kaleng, batang, pulsa, ton kilometer (ton-km), jam, menit, persen (%).

Other units: unit, pack, pieces, sheet, tin, pulse, ton-kilometres(ton-km), hour, minute, percent (%).

Perbedaan angka di belakang koma disebabkan oleh pembulatan angka.
The difference in decimal numbers is caused by rounding.

1

GEOGRAFI DAN IKLIM

Geography and Climate

**Luas Wilayah
Morowali Utara**

10 004, 28 km²



**Jumlah Pulau
Morowali Utara**

13



**Curah Hujan
Paling Tinggi
Morowali Utara**

407,60 mm

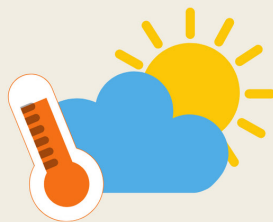

**Rata-rata Suhu
Tertinggi
Morowali Utara**

27,81 °C

PENJELASAN TEKNIS

1. Secara astronomis, Kabupaten Morowali Utara terletak antara $01^{\circ} 31' 12''$ Lintang Selatan dan $03^{\circ} 46' 48''$ Lintang Selatan serta antara $121^{\circ} 02' 24''$ Bujur Timur dan $123^{\circ} 15' 36''$ Bujur Timur.
2. Berdasarkan posisi geografisnya, Kabupaten Morowali Utara memiliki batas-batas: Utara – Kabupaten Tojo Una -Una; Selatan – Provinsi Sulawesi Selatan dan Kabupaten Morowali; Barat – Kabupaten Poso; Timur – Wilayah Kabupaten Banggai dan Perairan Teluk Tolo.
3. Kabupaten Morowali Utara memiliki 10 kecamatan, yaitu: Mori Atas, Lembo, Lembo Raya, Petasia Timur, Petasia, Petasia Barat, Mori Utara, Soyo Jaya, Bungku Utara dan Mamosalato.
4. Jarak ke ibu kota kabupaten adalah jarak darat dari ibu kota kecamatan ke ibu kota kabupaten.
5. Tinggi wilayah adalah ketinggian ibukota kecamatan terhadap permukaan air laut.

TECHNICAL NOTES

1. *Astronomically, Morowali Utara Regency is located between $01^{\circ} 31' 12''$ and $03^{\circ} 46' 48''$ South latitude and between $121^{\circ} 02' 24''$ and $123^{\circ} 15' 36''$ East longitude.*
2. *In terms of geographic position, Morowali Utara Regency has boundarie as follows: North – Tojo Una-Una Regency; South – Sulawesi Selatan Province and Morowali Regency; West – Poso Regency; East – Banggai Regency and Tolo Bay Waters.*
3. *Morowali Utara Regency has 10 subdistrict, that is: Mori Atas, Lembo, Lembo Raya, Petasia Timur, Petasia, Petasia Barat, Mori Utara, Soyo Jaya, Bungku Utara dan Mamosalato.*
4. *The distance to the capital of the district is a short distance inland from the capital to the capital of the district.*
5. *Altitude of the region is the altitude between capital district's land and the sea.*

ULASAN

Kabupaten Morowali Utara terletak antara 01° 31' 12" Lintang Selatan dan 03° 46' 48" Lintang Selatan serta antara 121° 02' 24" Bujur Timur dan 123° 15' 36" Bujur Timur. Luas wilayah Kabupaten Morowali Utara, adalah berupa daratan seluas 10.004,28 km².

Akhir tahun 2020, wilayah administrasi Kabupaten Morowali Utara terdiri dari 10 wilayah kecamatan, luas daratan masing-masing kecamatan yaitu: Mori Atas (1.508,81 km²), Lembo (675,23 km²), Lembo Raya (657,61 km²), Petasia Timur (509,77 km²), Petasia (646,34 km²), Petasia Barat (480,30 km²), Mori Utara (1.048,93 km²), Soyo Jaya (605,51 km²), Bungku Utara (2.406,79 km²), Mamosalato (1.464,99 km²).

Berdasarkan elevasi (ketinggian ibukota tiap kecamatan dari permukaan laut), dataran kecamatan di Kabupaten Morowali terdiri dari:

- 0 m - 100 m = 60 %
- 101 m - 500 m = 40 %
- 501 m - 1000 m = 0 %
- Di atas 1000 m = 0 %

Jarak antara Ibukota Kabupaten (Kelurahan Kolonodale Kecamatan Petasia) ke Ibukota Kecamatan:

1. Petasia – Mori Atas : 85 km.
2. Petasia – Lembo : 34 km.
3. Petasia – Lembo Raya: 44 km.
4. Petasia – Petasia Timur : 34 km.

DESCRIPTION

Morowali Utara Regency is located between 01° 31' 12" South latitude and 03° 46' 48" South Latitude and between 121° 02' 24" East longitude and 123° 15' 36" East longitude. Morowali Utara Regency area is shaped in land by 10,004.28 km².

In the last 2020, administration area of Morowali Regency consists of 10 subdistricts area, the land area for each subdistricts as follow: Mori Atas (1,508.81 km²), Lembo (675,23 km²), Lembo Raya (657,61 km²), Petasia Timur (509,77 km²), Petasia (646,34 km²), Petasia Barat (480,30 km²), Mori Utara (1,048.93 km²), Soyo Jaya (605,51 km²), Bungku Utara (2,406.79 km²), Mamosalato (1,464.99 km²).

According to the elevation (the altitude between capital district's land and the sea.), Subdistricts' land of Morowali Regency consists of:

- 0 m - 100 m = 60 %*
- 101 m - 500 m = 40 %*
- 501 m - 1000 m = 0 %*
- Di atas 1000 m = 0 %*

Distance between Regency Capital (Kolonodale Subdistricts of Petasia) to Subdistricts Capital:

- 1. Petasia – Mori Atas : 85 km.*
- 2. Petasia – Lembo : 34 km.*
- 3. Petasia – Lembo Raya: 44 km.*
- 4. Petasia – Petasia Timur : 34 km.*
- 5. Petasia – Petasia Barat : 16 km.*

5. Petasia – Petasia Barat : 16 km.
 6. Petasia – Mori Utara : 90 km.
 7. Petasia – Soyo Jaya : 35 mil laut.
 8. Petasia – Bungku Utara : 45 mil laut.
 9. Petasia – Mamosalato : 50 mil laut.
6. *Petasia – Mori Utara : 90 km.*
 7. *Petasia – Soyo Jaya : 35 mil laut.*
 8. *Petasia – Bungku Utara : 45 nautical miles.*
 9. *Petasia – Mamosalato : 50 nautical miles.*

Jumlah Curah Hujan dan Hari Hujan di Kabupaten Morowali Utara bersifat fluktuatif setiap bulan selama tahun 2020. Curah Hujan paling tinggi terjadi di bulan Oktober sebesar 407,60 mm, dan paling rendah pada bulan Desember sebesar 63,10 mm.

Precipitation and Rainy Days in Morowali Utara Regency are fluctuating every month during 2020. The highest precipitation occurs in October of 407,60 mm, and the lowest in December is 63,10 mm.

Gambar 1.1 Jumlah Curah Hujan dan Hari Hujan Menurut Bulan di Kabupaten Morowali Utara, 2020
Figures Amount of Precipitation and Number of Rainy Days by Month in Morowali Utara Regency, 2020

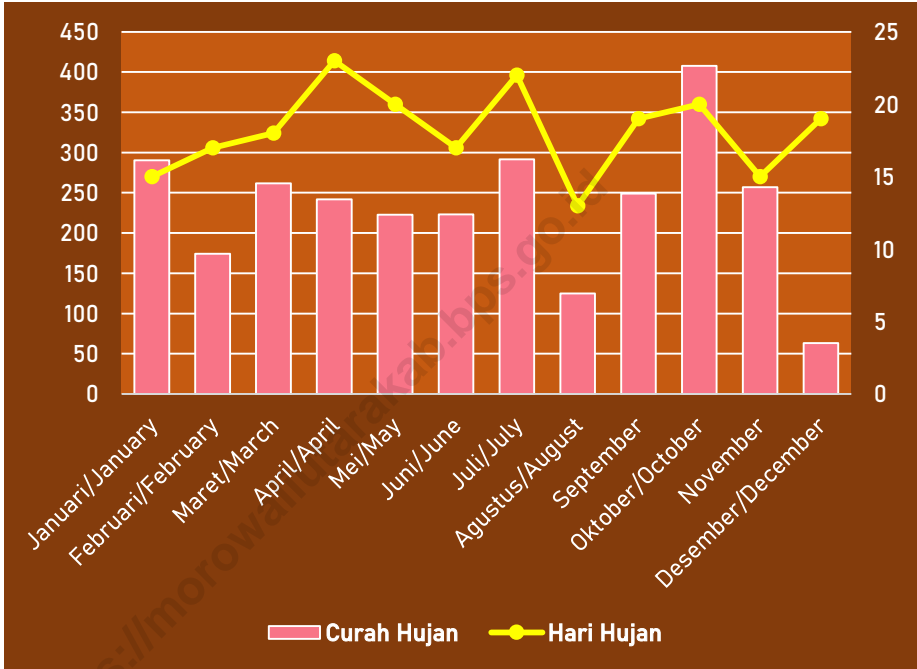

Sumber/Source: Stasiun Meteorologi Kasiguncu Kabupaten Poso/Kasiguncu Meteorological Station, Poso Regency

1.1 KEADAAN GEOGRAFI/GEOGRAPHY CONDITION

Tabel 1.1.1 Luas, Persentase Luas, Tinggi Wilayah, dan Jarak Ke Ibukota Menurut Kecamatan di Kabupaten Morowali Utara, 2020
Total Area, Percentage to Regency, Altitude, and Distance to Capital by Sub District in Morowali Utara Regency, 2020

Kecamatan Sub District	Ibukota Kecamatan Capital of Sub District	Luas ¹ (km ²) Total Area ¹ (square.km)	Jumlah Pulau Number Of Islands
(1)	(2)	(3)	(4)
Mori Atas	Tomata	1 508,81	-
Lembo	Beteleme	675,23	-
Lembo Raya	Petumbea	657,61	-
Petasia Timur	Bungintimbe	509,77	-
Petasia	Kolonodale	646,34	4
Petasia Barat	Tiu	480,30	-
Mori Utara	Mayumba	1 048,93	-
Soyo Jaya	Lembah Sumara	605,51	-
Bungku Utara	Baturube	2 406,79	6
Mamosalato	Tanasumpu	1 464,99	3
Morowali Utara	Kolonodale	10 004,28	13

Lanjutan Tabel/Continued Table 1.1.1

Kecamatan Sub District	Persentase terhadap Luas Kabupaten/Kota Percentage to Regency/ Municipality's Area	Tinggi Wilayah (mdpl) Altitude (m a.s.l.)	Jarak Ke Ibukota Distance to the capital
(1)	(5)	(6)	(7)
Mori Atas	15,08	317	85
Lembo	6,75	180	34
Lembo Raya	6,57	287	44
Petasia Timur	5,10	6	34
Petasia	6,46	5	0
Petasia Barat	4,80	10	16
Mori Utara	10,48	326	90
Soyo Jaya	6,05	11	35 (Mil Laut)
Bungku Utara	24,06	2	45 (Mil Laut)
Mamosalato	14,64	5	50 (Mil Laut)
Morowali Utara	100,00	5	0

Catatan/Note: ¹ Berdasarkan Peraturan Menteri Dalam Negeri Nomor 137 Tahun 2017 tanggal 29 Desember 2017/Based on Minister of Home Affairs Regulation Number 137/2017, December 29, 2017

² Berdasarkan informasi Kementerian Dalam Negeri Tahun 2019/Based on information from Ministry of Home Affairs, 2019

Sumber/Source: Kementerian Dalam Negeri/Ministry of home Affairs dan/and BPS

Tabel 1.1.2 Jumlah Curah Hujan dan Hari Hujan Menurut Bulan di Kabupaten Morowali Utara, 2020
Table Amount of Precipitation and Number of Rainy Days by Month in Morowali Utara Regency, 2020

Bulan/Month	Curah Hujan Precipitation (mm)	Hari Hujan Rainy Days	Penyinaran Matahari Duration of Sunshine
(1)	(2)	(3)	(4)
Januari/January	290,50	15	52,25
Februari/February	174,40	17	66,81
Maret/March	261,90	18	51,01
April/April	242,00	23	64,42
Mei/May	222,80	20	54,54
Juni/June	223,20	17	45,77
Juli/July	291,40	22	56,57
Agustus/August	125,00	13	71,57
September/September	249,10	19	54,13
Oktober/October	407,60	20	75,56
November/November	256,80	15	75,42
Desember/December	63,10	19	40,75

Lanjutan Tabel/*Continued Table 1.1.2*

Bulan/Month	Suhu/Temperature (°C)			Kelembaban/Humidity (%)		
	Minimum	Rata-rata Average	Maksimum Maximum	Minimum	Rata-rata Average	Maksimum Maximum
(1)	(2)	(3)	(4)	(5)	(6)	(7)
Januari/January	21,80	27,23	33,40	52,00	86,22	98,00
Februari/February	21,00	27,38	33,40	55,00	84,73	98,00
Maret/March	22,60	27,46	33,40	58,00	86,02	98,00
April/April	21,80	27,52	33,80	59,00	85,95	100,00
Mei/May	23,20	27,80	34,20	56,00	86,56	98,00
Juni/June	22,20	27,21	34,40	50,00	85,06	98,00
Juli/July	22,00	27,04	34,20	49,00	84,65	98,00
Agustus/August	20,20	27,61	35,00	39,00	80,79	99,00
September/ September	21,60	27,26	34,60	55,00	84,86	98,00
Oktober/October	22,20	27,70	35,00	44,00	83,85	100,00
November/ November	21,60	27,78	34,00	56,00	85,33	98,00
Desember/ December	23,00	27,81	33,60	63,00	86,15	100,00

Lanjutan Tabel/*Continued Table 1.1.2*

Bulan Month	Kecepatan Angin (m/det) Wind Velocity (m/sec)			Tekanan Udara/Atmospheric Pressure (mb)		
	Minimum	Rata-rata Average	Maksimum Maximum	Minimum	Rata-rata Average	Maksimum Maximum
(1)	(8)	(9)	(10)	(11)	(12)	(13)
Januari/January	calm	0.81	10.29	1 003,60	1 008,83	1 013,90
Februari/ February	calm	1.07	6.17	1 005,30	1 009,74	1 013,80
Maret/March	calm	0.94	5.66	1 005,20	1 009,18	1 013,30
April/April	calm	1.04	5.66	1 005,00	1 009,27	1 013,50
Mei/May	calm	0.99	5.66	1 003,10	1 008,67	1 013,30
Juni/June	calm	1.01	5.66	1 004,70	1 008,80	1 012,90
Juli/July	calm	1.00	5.66	1 004,70	1 008,02	1 012,70
Agustus/August	calm	1.33	7.72	1 004,40	1 008,75	1 013,00
September/ September	calm	1.17	5.66	1 003,50	1 008,50	1 011,70
Oktober/October	calm	1.21	5.66	1 003,70	1 007,82	1 012,60
November/ November	calm	0.96	5.14	1 004,30	1 008,06	1 013,20
Desember/ December	calm	0.81	5.14	1 002,40	1 006,85	1 010,70

Sumber/Source: Stasiun Meteorologi Kasiguncu Kabupaten Poso/Kasiguncu Meteorological Station, Poso Regency

2

PEMERINTAHAN Government

Jumlah PNS
Morowali Utara
3 462



Jumlah Anggota DPRD
Morowali Utara
25



Jumlah Desa
Morowali Utara

123



Jumlah Kelurahan
Morowali Utara

3

PENJELASAN TEKNIS

1. Anggota Dewan Perwakilan Rakyat Daerah (DPRD) dipilih melalui pemilihan umum (pemilu) dan dilantik dalam masa jabatan lima tahun.
2. Berdasarkan Undang-Undang no Republik Indonesia no. 43 tahun 1999 Tentang Pokok-Pokok Kepegawaian, yang dimaksud Pegawai Negeri adalah setiap warga negara Republik Indonesia yang telah memenuhi syarat yang ditentukan, diangkat oleh pejabat yang berwenang dan disertai tugas dalam suatu jabatan negeri, atau disertai tugas negara lainnya, dan digaji berdasarkan peraturan perundang-undangan yang berlaku.
3. Pasal 2 Ayat 1 UU RI no. 43 tahun 1999 tentang Pokok-Pokok Kepegawaian, membagi Pegawai Negeri menjadi 3 yaitu:
 - Pegawai Negeri Sipil
 - Anggota Tentara Republik Indonesia
 - Anggota Kepolisian Negara Republik Indonesia
 Pada pasal 2 ayat 2 Pegawai Negeri Sipil di bedakan menjadi 2 yaitu :
 - Pegawai Negeri Sipil Pusat
 - Pegawai Negeri Sipil Daerah
4. Pegawai Negeri Sipil Pusat adalah Pegawai Negeri Sipil yang gajinya dibebankan pada Anggaran Pendapatan dan

TECHNICAL NOTES

1. *Regional House of Representatives (DPRD) members are elected through a general election and appointed for a five-years membership.*
2. *The Based on the Law of the Republic of Indonesia no. 43 1999 About the Principal Officer, which meant Servants is every citizen of the Republic of Indonesia that has been qualified specified, appointed by the competent authority and entrusted with tasks in an office abroad, or entrusted with the task of other countries, and are paid based on laws applicable.*
3. *Article 2 Paragraph 1 of Law of the Republic of Indonesia no. 43 1999 About the Principal Officer, divide into 3 Servants.*
 - *Government employees*
 - *Members of the Army of the Republic of Indonesia*
 - *Members of the Indonesian National Police**In Article 2, paragraph 2 of Civil Servants to differentiate into two, namely:*
 - *Centre for Civil Servants*
 - *Regional Civil Servants*
4. *Civil Service Centre is a Civil Servant whose salary is charged to the Budget of the State and working in the Ministry, non-*

Belanja Negara dan bekerja pada Departemen, Lembaga pemerintah non-Departemen, Kesekretariatan Lembaga Tertinggi/Tinggi Negara, Instansi Vertikal di Daerah Propinsi/ Kabupaten/Kota, Kepaniteraan Pengadilan, atau dipekerjakan untuk menyelenggarakan tugas negara lainnya.

5. Pegawai Negeri Sipil Daerah adalah Pegawai Negeri Sipil Daerah Propinsi/Kabupaten/ Kota yang gajinya dibebankan pada Anggaran Pendapatan dan Belanja Daerah dan bekerja pada Pemerintah Daerah, atau dipekerjakan di luar instansi induknya.
6. Realisasi Penerimaan dan Pengeluaran Pemerintah Provinsi adalah realisasi/ perhitungan APBD Provinsi pada tiap tahun anggaran.
7. Pendapatan Asli Daerah (PAD) adalah pendapatan yang diperoleh daerah yang dipungut berdasarkan peraturan daerah sesuai dengan peraturan perundang-undangan, guna keperluan daerah yang bersangkutan dalam membiayai kegiatannya.

governmental Organization Department, Secretariat highest institution/High Country, Vertical Institutions at Provincial/District/ Municipality, the Clerk of Court, or hired to carry out the task of other countries.

5. *Regional Civil Servants is a Civil Servants in a provincial/regional/ municipal salary is charged to the budget of Regional and Local Government is working on, or employed outside the parent institution.*
6. *Actual revenue and expenditure of Provincial Government is the realization/provincial budget calculations for every fiscal year.*
7. *Original Local Government Revenue is revenue that withheld based on local regulations in accordance with the legislation, for the purposes of financing their activities.*

ULASAN

Secara administratif, Kabupaten Morowali Utara memiliki 123 desa (termasuk 1 Unit Pemukiman Transmigrasi (UPT)) dan 3 kelurahan serta terdiri dari 10 kecamatan meliputi:

1. Kecamatan Mori Atas,
2. Kecamatan Lembo ,
3. Kecamatan Lembo Raya,
4. Kecamatan Petasia Timur ,
5. Kecamatan Petasia,
6. Kecamatan Petasia Barat,
7. Kecamatan Mori Utara,
8. Kecamatan Soyo Jaya,
9. Kecamatan Bungku Utara,
10. Kecamatan Mamosalato.

Akhir tahun 2020, jumlah anggota DPRD sebanyak 25 orang, dimana 18 diantaranya berjenis kelamin laki-laki dan 7 berjenis kelamin perempuan.

Jumlah PNS di Kabupaten Morowali Utara pada tahun 2020 sebanyak 3.462 orang.

Realisasi Pendapatan Pemerintah Daerah Kabupaten Morowali Utara pada tahun anggaran 2019 sejumlah 1.041,522 triliun rupiah, dengan rincian Pendapatan Asli Daerah 4,5%, Dana Perimbangan 81,88%, dan Lain-lain Pendapatan yang Sah sebesar 13,62% (Tabel 2.4.1).

Realisasi Belanja Pemerintah Daerah Kabupaten Morowali Utara pada tahun 2019 tercatat sejumlah 1.050,111 triliun rupiah, dengan belanja terbesar berasal

DESCRIPTION

Administration area of Morowali Utara Regency consists of 123 villages (include 1 UPT) and 3 chief of villages and 10 subdistricts area. 10 Subdistricts area are;

1. *Mori Atas Subdistrict,*
2. *Lembo Subdistrict,*
3. *Lembo Raya Subdistrict,*
4. *Petasia Timur Subdistrict,*
5. *Petasia Subdistrict,*
6. *Petasia Barat Subdistrict,*
7. *Mori Utara Subdistrict,*
8. *Soyo Jaya Subdistrict,*
9. *Bungku Utara Subdistrict,*
10. *Mamosalato Subdistrict.*

In 2020, Number of Members of The Regional House of Representatives in Morowali Utara Regency were 25, consist of 18 men and 7 female.

There are 3.462 Civil Servants in Morowali Utara Regency in 2020 .

Number of realization of Local Government Revenues Morowali Utara Regency in fiscal year 2019 are 1,041.522 billion rupiah, with details of Revenue 4.5%, 81.88% Balanced Funds, and Other Legitimate Income of 13.62% (Table 2.4.1).

Realization of Local Government Expenditure in Morowali Utara during 2019 listed some 1,050.111 billion dollars, the largest shopping from direct expenditure amounting

dari belanja langsung sebesar to 52.73% (Table 2.4.2)
52,73% (Tabel 2.4.2).

<https://morowaliutarakab.bps.go.id>

Gambar 2.1
Figures

Jumlah Anggota Dewan Perwakilan Rakyat Daerah Menurut Partai Politik dan Jenis Kelamin di Kabupaten Morowali Utara, 2020
Number of Members of The Regional House of Representatives by Political Parties and Sex in Morowali Utara Regency, 2020

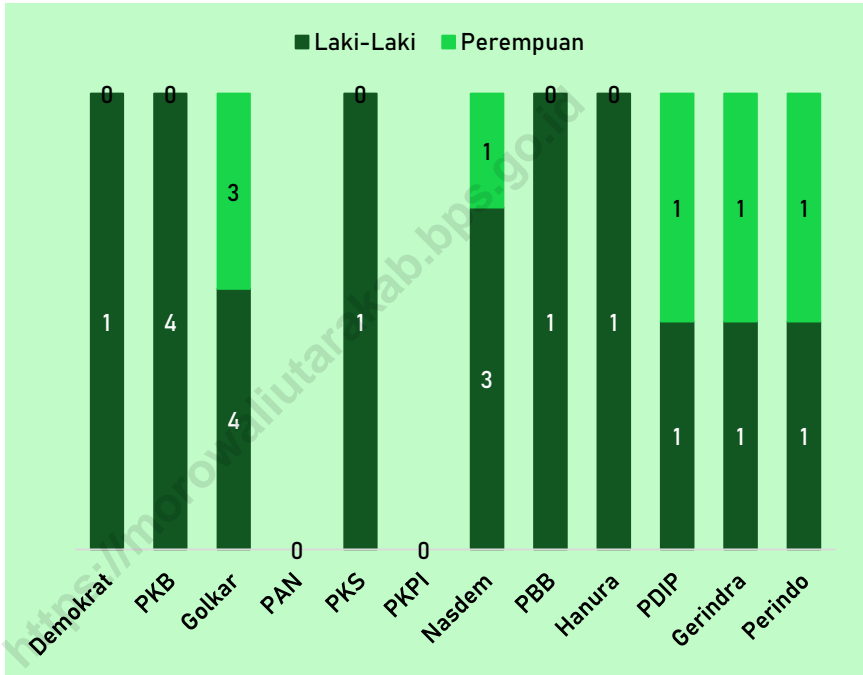

Sumber/Source: DPRD Kabupaten Morowali Utara/Local Representative of Morowali Utara Regency

2.1 WILAYAH ADMINISTRATIF/ADMINISTRATIVE AREA

Tabel 2.1.1 Jumlah Kelurahan Menurut Kecamatan, 2020
Table Number of Sub District by Sub District, 2020

Kecamatan Sub District	2016	2017	2018	2019	2020
(1)	(2)	(3)	(4)	(5)	(6)
Mori Atas	-	-	-	-	-
Lembo	-	-	-	-	-
Lembo Raya	-	-	-	-	-
Petasia Timur	-	-	-	-	-
Petasia	3	3	3	3	3
Petasia Barat	-	-	-	-	-
Mori Utara	-	-	-	-	-
Soyo Jaya	-	-	-	-	-
Bungku Utara	-	-	-	-	-
Mamosalato	-	-	-	-	-
Morowali Utara	3	3	3	3	3

Sumber/Source: Peraturan Kepala Badan Pusat Statistik Nomor 29 Tahun 2019 Tanggal 15 Januari 2019 tentang Perubahan Atas Peraturan Kepala Badan Pusat Statistik Nomor 55 Tahun 2017 tentang Kode dan Nama Wilayah Kerja Statistik Tahun 2017/*Chief Statistician Regulation Number 29/2019, January 15 2019, as a revision of Chief Statistician Regulation Number 55 of 2017 on Code and Name of Regional Level of Data Collection.*

Tabel 2.1.2 Jumlah Desa¹ Menurut Kecamatan, 2020
Table Number of Villages¹ by Sub District, 2020

Kecamatan Sub District	2016	2017	2018	2019	2020
(1)	(2)	(3)	(4)	(5)	(6)
Mori Atas	14	14	14	14	14
Lembo	14	14	14	14	14
Lembo Raya	10	10	10	10	10
Petasia Timur	12	12	12	12	12
Petasia	7	7	7	7	7
Petasia Barat	10	10	10	10	10
Mori Utara	8	8	8	8	8
Soyo Jaya	10	10	10	10	10
Bungku Utara ¹	23	23	23	24	24
Mamosalato	14	14	14	14	14
Morowali Utara	122	122	122	123	123

Catatan/Note: ¹ Termasuk kelurahan dan Unit Permukiman Transmigrasi (UPT)/Include Transmigration Settlement Unit Kecamatan Bungku Utara terdiri dari 23 Desa dan 1 UPT/ *Bungku Utara Subdistrict consist of 23 Villages and 1 TSU*

Sumber/Source: Peraturan Kepala Badan Pusat Statistik Nomor 29 Tahun 2019 Tanggal 15 Januari 2019 tentang Perubahan Atas Peraturan Kepala Badan Pusat Statistik Nomor 55 Tahun 2017 tentang Kode dan Nama Wilayah Kerja Statistik Tahun 2017/Chief Statistician Regulation Number 29/2019, January 15 2019, as a revision of Chief Statistician Regulation Number 55 of 2017 on Code and Name of Regional Level of Data Collection.

2.2 SUMBER DAYA MANUSIA/HUMAN RESOURCES

Tabel 2.2.1 Jumlah Pegawai Negeri Sipil Menurut Jabatan dan Jenis Kelamin, 2019 dan 2020
Number of Civil Servants by Occupation and Sex, 2019 and 2020

Jabatan <i>Occupation</i>	2019			2020		
	Laki-Laki <i>Male</i>	Perempuan <i>Female</i>	Jumlah <i>Total</i>	Laki-Laki <i>Male</i>	Perempuan <i>Female</i>	Jumlah <i>Total</i>
(1)	(2)	(3)	(4)	(5)	(6)	(7)
Fungsional Tertentu <i>Specific Functional</i>	575	895	1 470	561	955	1 516
Fungsional Umum/ <i>Staf General Functional</i>	633	763	1 396	657	729	1 386
Struktural/ <i>Structural</i>	332	226	558	-	-	-
Eselon V/ <i>5th Echelon</i>	-	-	-	-	-	-
Eselon IV/ <i>4th Echelon</i>	216	186	402	214	188	402
Eselon III/ <i>3rd Echelon</i>	98	38	136	94	37	131
Eselon II/ <i>2nd Echelon</i>	18	2	20	25	2	27
Eselon I/ <i>1st Echelon</i>	-	-	-	-	-	-
Jumlah/<i>Total</i>	1 540	1 884	3 424	1 551	1 911	3 462

Sumber/*Source*: Bagian Kepegawaian dan Pengembangan SDM Daerah Kabupaten Morowali Utara
Section Civil Servant and Human Resources Development of Morowali Utara Regency

Tabel 2.2.2 Jumlah Pegawai Negeri Sipil Menurut Tingkat Pendidikan dan Jenis Kelamin, 2019 dan 2020
Number of Civil Servants by Educational Level and Sex, 2019 and 2020

Tingkat Pendidikan <i>Educational Level</i>	2019			2020		
	Laki-Laki <i>Male</i>	Perempuan <i>Female</i>	Jumlah <i>Total</i>	Laki-Laki <i>Male</i>	Perempuan <i>Female</i>	Jumlah <i>Total</i>
(1)	(2)	(3)	(4)	(5)	(6)	(7)
Sampai dengan SD <i>Up to Primary School</i>	3	-	3	3	-	3
SLTP/Sederajat General <i>Vocational Junior High School</i>	3	2	5	4	2	6
SMA/Sederajat <i>General/Vocational Senior High School</i>	453	388	841	421	354	775
Diploma I, II/Akta I, II <i>Diploma I, II/Akta I, II</i>	65	110	175	58	98	156
Diploma III/Akta III/ Sarjana Muda <i>Diploma III/Akta III/ Bachelor</i>	43	201	244	50	210	260
Tingkat Sarjana/Doktor/ <i>Ph.D</i> <i>University Graduates</i>	970	1 186	2 156	1 015	1 247	2 262
Jumlah/Total	1 537	1 887	3 424	1 551	1 911	3 462

Sumber/Source: Bagian Kepegawaian dan Pengembangan SDM Daerah Kabupaten Morowali Utara
Section Civil Servant and Human Resources Development of Morowali Utara Regency

Tabel 2.2.3 Jumlah Pegawai Negeri Sipil Menurut Tingkat Kepangkatan dan Jenis Kelamin, 2019 dan 2020
Number of Civil Servants by Hierarchy and Sex, 2019 and 2020

Pangkat/Golongan/Ruang <i>Hierarchy</i>	2019			2020		
	Laki-Laki <i>Male</i>	Perempuan <i>Female</i>	Jumlah <i>Total</i>	Laki-Laki <i>Male</i>	Perempuan <i>Female</i>	Jumlah <i>Total</i>
(1)	(2)	(3)	(4)	(5)	(6)	(7)
1. I/A (Juru Muda)	-	-	-	-	-	-
2. I/B (Juru Muda Tingkat I)	2	-	2	2	-	2
3. I/C (Juru)	1	2	3	1	2	3
4. I/D (Juru Tingkat I)	1	1	2	2	1	3
Golongan I/Range I						
5. II/A (Pengatur Muda)	36	27	63	23	20	43
6. II/B (Pengatur Muda Tingkat I)	69	75	144	67	69	136
7. II/C (Pengatur)	160	199	359	151	115	266
8. II/D (Pengatur Tingkat I)	99	101	200	89	163	252
Golongan II/Range II						
9. III/A (Penata Muda)	303	475	778	340	506	846
10. III/B (Penata Muda Tingkat I)	157	254	411	150	231	381
11. III/C (Penata)	180	204	384	188	220	408
12. III/D (Penata Tingkat I)	199	222	421	203	244	447
Golongan III/Range III						
13. IV/A (Pembina)	206	217	423	207	214	421
14. IV/B (Pembina Tingkat I)	107	109	216	111	125	236
15. IV/C (Pembina Utama Muda)	1	17	18	16	1	17
16. IV/D (Pembina Utama Madya)	-	-	-	-	1	1
17. IV/E (Pembina Utama)	-	-	-	-	-	-
Golongan IV/Range IV						
Jumlah/Total	1 521	1 903	3 424	1 550	1 912	3 462

Sumber/Source: Bagian Kepegawaian dan Pengembangan SDM Daerah Kabupaten Morowali Utara
 Section Civil Servant and Human Resources Development of Morowali Utara Regency

Tabel 2.2.4 Jumlah Pegawai Negeri Sipil Menurut Dinas/Instansi Pemerintah dan Jenis Kelamin di Kabupaten Morowali Utara, 2020
Number of Civil Servants by Institution/Office and Sex in Morowali Utara Regency, 2020

Dinas/Instansi Pemerintahan <i>Institution/Office</i>	Jenis Kelamin/Sex		
	Laki-Laki <i>Male</i>	Perempuan <i>Female</i>	Jumlah <i>Total</i>
(1)	(2)	(3)	(4)
Inspektorat Daerah Kab. Morowali Utara/ <i>Regency Inspectorate of Morowali Utara</i>	23	14	37
Sekretariat Daerah Kab. Morowali Utara/ <i>Regional Secretariat</i>	1	-	1
Asisten Perekonomian dan Pembangunan/ <i>Assistant Economic and Development</i>	1	-	1
Asisten Administrasi Pemerintah dan Kesejahteraan Rakyat/ <i>Assistant Government Administration and People's Welfare</i>	1	-	1
Asisten Administrasi Umum/ <i>Assistant General Administration</i>	1	-	1
Bagian Umum/ <i>General Affair</i>	20	6	26
Bagian Organisasi/ <i>Section of Organization</i>	2	7	9
Bagian Hukum/ <i>Legal Section</i>	2	7	9
Bagian Administrasi Pembangunan/ <i>Development Administration</i>	4	4	8
Bagian Pemerintah/ <i>Section Government Administration</i>	4	6	10
Bagian Administrasi Kesejahteraan Rakyat/ <i>People's Welfare and</i>	5	3	8
Satuan Pol-PP dan Pemadam Kebakaran/ <i>Civil Service and Fire Department Police Unit</i>	28	4	32
Staf Ahli Bidang Hukum, Politik, dan Pemerintahan	1	-	1
Staf Ahli Bidang Ekonomi dan Keuangan	1	-	1
Bagian Protokol dan Komunikasi Pimpinan	6	4	10
Bagian Perekonomian dan Sumber Daya Alam/ <i>Economic Department and Natural Resource Section</i>	4	2	6
Bagian Pengadaan Barang dan Jasa	7	1	8

Lanjutan Tabel/*Continued Table 2.2.4*

Dinas/Instansi Pemerintahan <i>Institution/Office</i>	Jenis Kelamin/Sex		
	Laki-Laki <i>Male</i>	Perempuan <i>Female</i>	Jumlah <i>Total</i>
(1)	(2)	(3)	(4)
Sekretariat DPRD Kab.Morowali Utara/ <i>Regional House of Representative Morowali Utara Regency Secretariat</i>	12	12	24
Dinas Pendidikan dan Kebudayaan/ <i>Education and Culture Agencies</i>	662	984	1 646
Dinas Pariwisata, Pemuda dan Olahraga/ <i>Department of Tourism, Youth and Sports</i>	14	15	29
Dinas Perpustakaan dan Kearsipan/ <i>Library and Archives Service</i>	9	6	15
Dinas Kesehatan Daerah/ <i>Public Health Office</i>	11	32	43
Dinas Pengendalian Penduduk dan Keluarga Berencana/ <i>Population and Family Planning Agency</i>	15	28	43
Dinas Pekerjaan Umum dan Tata Ruang/ <i>Office of Public Works and Spatial Planning</i>	70	12	82
Dinas Perhubungan, Perumahan dan Kawasan Permukiman/ <i>Department of Transportation, Housing and Settlement Areas</i>	24	7	31
Dinas Sosial/ <i>Social Services</i>	11	10	21
Dinas Tenaga Kerja dan Transmigrasi/ <i>Manpower and Transmigration Office</i>	12	12	24
Rumah Sakit Umum Daerah Kolonodale	40	109	149
UPT Puskesmas Mayumba Kecamatan Mori Utara	8	19	27
UPT Puskesmas LEE Kecamatan Mori Atas	7	17	24
UPT Puskesmas Tomata Kecamatan Mori Atas	7	32	39
UPT Puskesmas Petumbea Kecamatan Lembo Raya	5	31	36
UPT Puskesmas Beteleme Kecamatan Lembo	6	52	58
Dinas Kependudukan dan Pencatatan Sipil/ <i>Department of Population and Civil Registration</i>	8	20	28

Lanjutan Tabel/*Continued Table 2.2.4*

Dinas/Instansi Pemerintahan <i>Institution/Office</i>	Jenis Kelamin/Sex		
	Laki-Laki <i>Male</i>	Perempuan <i>Female</i>	Jumlah <i>Total</i>
(1)	(2)	(3)	(4)
Staf Ahli Bidang Pembangunan, Kemasyarakatan dan Sumber Daya	-	-	-
Dinas Pemberdayaan Masyarakat dan Desa/ <i>Community and Village Empowerment Service</i>	12	7	19
Dinas Pertanian dan Pangan/ <i>Agriculture and Food Service</i>	85	46	131
Dinas Perikanan/ <i>Fisheries Service</i>	22	10	32
Dinas Lingkungan Hidup/ <i>Environmental Services</i>	17	9	26
Dinas Komunikasi dan Informasi/ <i>Office of Communication and Information</i>	14	10	24
Dinas Penanaman Modal dan Pelayanan Terpadu Satu Pintu/ <i>Investment Services and One Stop Services</i>	19	15	34
Dinas Koperasi, UKM, Perindustriaan dan Perdagangan/ <i>Department of Cooperatives, SMB, Industry and Trade</i>	10	10	20
Badan Perencanaan Pembangunan, Peneitian dan Pengembangan Daerah/ <i>Development Planning, Research and Regional Development Agency</i>	18	15	33
Badan Pengelolaan Keuangan Daerah/ <i>Regional Financial Management Agency</i>	18	28	46
Badan Pendapatan Daerah	18	15	33
UPT Puskesmas Anuntoluwu Kecamatan Petasia Barat	4	23	27
UPT Puskesmas Kolonodale Kecamatan Petasia	4	33	37
UPT Puskesmas Tamboyoli Kecamatan Soyo Jaya	5	15	20
UPT Puskesmas Panca Makmur Kecamatan Soyo Jaya	4	13	17
Sekretariat KPUD	1	-	1

Lanjutan Tabel/*Continued Table 2.2.4*

Dinas/Instansi Pemerintahan <i>Institution/Office</i>	Jenis Kelamin/Sex		
	Laki-Laki <i>Male</i>	Perempuan <i>Female</i>	Jumlah <i>Total</i>
(1)	(2)	(3)	(4)
Badan Kepegawaiaan dan Pengembangan SDM Daerah/ <i>Regional Human Resources and Development Agency</i>	18	19	37
Badan Penanggulangan Bencana Daerah/ <i>Regional Disaster Adventure Agency</i>	17	5	22
Badan Kesatuan Bangsa dan Politik Daerah/ <i>National Unity and Regional Politics Agency</i>	12	6	18
Kecamatan Petasia/ <i>Petasia Subdistrict</i>	27	17	44
Kecamatan Petasia Barat/ <i>Petasia Barat Subdistrict</i>	18	3	21
Kecamatan Petasia Timur/ <i>Petasia Timur Subdistrict</i>	17	8	25
Kecamatan Lembo/ <i>Lembo Subdistrict</i>	15	17	32
Kecamatan Lembo Raya/ <i>Lembo Raya Subdistrict</i>	19	3	22
Kecamatan Mori Atas/ <i>Mori Atas Subdistrict</i>	13	13	26
Kecamatan Mori Utara/ <i>Mori Utara Subdistrict</i>	20	6	26
Kecamatan Soyo Jaya/ <i>Soyo Jaya Subdistrict</i>	17	4	21
Kecamatan Bungku Utara/ <i>Bungku Utara Subdistrict</i>	28	9	37
Kecamatan Mamosolato/ <i>Mamosolato Subdistrict</i>	21	6	27
UPT Puskesmas Baturube Kecamatan Bungku Utara	10	30	40
UPT Puskesmas Wongkondaya Kecamatan Bungku Utara	2	4	6
UPT Puskesmas Pandauke Kecamatan Mamosalato	9	23	32
UPT Puskesmas Molino Kecamatan Petasia Timur	8	28	36
Pusekmas Potowe Indo Kecamatan Mamosalato	1	1	2
Jumlah/Total	1 555	1 907	3 462

Sumber/*Source*: Bagian Kepegawaiaan dan Pengembangan SDM Daerah Kabupaten Morowali Utara
Section Civil Servant and Human Resources Development of Morowali Utara Regency

2.3 DEWAN PERWAKILAN RAKYAT DAERAH THE REGIONAL HOUSE OF REPRESENTATIVE

Tabel 2.3.1 Jumlah Anggota Dewan Perwakilan Rakyat Daerah Menurut Partai Politik dan Jenis Kelamin di Kabupaten Morowali Utara, 2020
Number of Members of The Regional House of Representatives by Political Parties and Sex in Morowali Utara Regency, 2020

	Partai Politik <i>Political Parties</i>	Jenis Kelamin/Sex		
		Laki-Laki <i>Male</i>	Perempuan <i>Female</i>	Jumlah <i>Total</i>
	(1)	(2)	(3)	(4)
1.	Demokrat	1	-	1
2.	PKB	4	-	4
3.	Golkar	4	3	7
4.	PAN	-	-	-
5.	PKS	1	-	1
6.	PKPI	-	-	-
7.	Nasdem	3	1	4
8.	PBB	1	-	1
9.	Hanura	1	-	1
10.	PDIP	1	1	2
11.	Gerindra	1	1	2
12.	Perindo	1	1	2
	Jumlah/Total	18	7	25

Sumber/Source: DPRD Kabupaten Morowali Utara/Local Representative of Morowali Utara Regency

2.4 KEUANGAN DAERAH/LOCAL FINANCE

Tabel 2.4.1 Realisasi Pendapatan Pemerintah Kabupaten Morowali Utara Menurut Jenis Pendapatan (rupiah), 2017–2020
Actual Revenues of Government of Morowali Utara
Regency by Source of Revenues (rupiahs), 2017–2020

Jenis Pendapatan/Kind of Revenues	2017	2018
(1)	(2)	(3)
1. Pendapatan Asli Daerah (PAD)/Regional Revenue	54 607 359 267,72	40 010 721 336,59
1.1 Pajak Daerah/Regional Tax	9 637 182 352,00	14 862 695 349,00
1.2 Retribusi Daerah/Regional Retribution	15 607 728 401,00	13 671 532 255,00
1.3 Hasil Perusahaan Milik Daerah dan Pengelolaan Kekayaan Daerah yang Dipisahkan/Regional-Owned Company Revenue and Separated Management of Regional Wealth	566 004 120,00	493 140 198,00
1.4 Lain-lain PAD yang Sah/Other Regional Revenue	28 796 444 394,72	10 983 353 534,59
2. Dana Perimbangan/Balance Funds	709 105 746 760,00	806 178 364 072,00
2.1 Bagi Hasil Pajak/Tax Sharing Revenue	10 226 918 052,00	13 414 038 331,00
2.2 Bagi Hasil Bukan Pajak/Sumber Daya Alam/Non-Tax Sharing Revenue/Natural Resources	27 905 674 348,00	26 553 155 780,00
2.3 Dana Alokasi Umum/General Allocation Fund	547 360 397 000,00	558 773 483 000,00
2.4 Dana Alokasi Khusus/Special Allocation Fund	123 612 757 360,00	207 437 686 961,00
3. Lain-lain Pendapatan yang Sah/Other Revenue	126 234 038 118,00	142 948 843 548,00
3.1 Pendapatan Hibah/Grant	5 000 000 000,00	10 750 000 000,00
3.2 Dana Darurat/Emergency Fund	-	-
3.3 Dana Bagi Hasil Pajak dari Provinsi dan Pemerintah Daerah Lainnya/Tax Sharing Revenue from Provincial and Other Regional Governments	20 611 818 927,00	20 537 590 548,00
3.4 Dana Penyesuaian dan Otonomi Daerah/Regional Adjustment and Autonomy Fund	96 622 219 191,00	95 403 798 000,00
3.5 Bantuan Keuangan dari Provinsi atau Pemerintah Daerah Lainnya/Financial Assistance from Provincial or Other Regional Governments	-	185 100 000,00
3.6 Lainnya/Others	4 000 000 000,00	16 072 355 000,00
Jumlah/Total	889 947 144 145,72	989 137 928 956,59

Lanjutan Tabel/Continued Table 2.4.1

Jenis Pendapatan/Kind of Revenues	2019	2020
(1)	(4)	(5)
1. Pendapatan Asli Daerah (PAD)/Regional Revenue	46 834 234 593,82	53 830 505 828,63
1.1 Pajak Daerah/Regional Tax	8 566 086 631,00	9 733 853 374,00
1.2 Retribusi Daerah/Regional Retribution	22 528 897 552,00	27 680 326 460,00
1.3 Hasil Perusahaan Milik Daerah dan Pengelolaan Kekayaan Daerah yang Dipisahkan/Regional-Owned Company Revenue and Separated Management of Regional Wealth	658 609 145,00	1 235 683 087,00
1.4 Lain-lain PAD yang Sah/Other Regional Revenue	15 080 641 265,82	15 180 642 907,63
2. Dana Perimbangan/Balance Funds	852 854 630 806,00	804 877 989 977,00
2.1 Bagi Hasil Pajak/Tax Sharing Revenue*	9 480 444 700,00	42 869 399 439,00*
2.2 Bagi Hasil Bukan Pajak/Sumber Daya Alam/Non-Tax Sharing Revenue/Natural Resources	34 401 561 825,00	-
2.3 Dana Alokasi Umum/General Allocation Fund	583 567 690 000,00	539 257 727 000,00
2.4 Dana Alokasi Khusus/Special Allocation Fund	225 404 934 281,00	222 750 863 538,00
3. Lain-lain Pendapatan yang Sah/Other Revenue	141 833 600 264,00	162 216 365 541,00
3.1 Pendapatan Hibah/Grant	7 730 605 000,00	18 961 800 000,00
3.2 Dana Darurat/Emergency Fund	-	-
3.3 Dana Bagi Hasil Pajak dari Provinsi dan Pemerintah Daerah Lainnya/Tax Sharing Revenue from Provincial and Other Regional Governments	21 606 273 264,00	20 413 146 941,00
3.4 Dana Penyesuaian dan Otonomi Daerah/Regional Adjustment and Autonomy Fund	111 846 722 000,00	121 936 998 600,00
3.5 Bantuan Keuangan dari Provinsi atau Pemerintah Daerah Lainnya/Financial Assistance from Provincial or Other Regional Governments	650 000 000,00	904 420 000,00
3.6 Lainnya/Others	-	-
Jumlah/Total	1 041 522 465 663,82	1 020 924 861 346,63

Catatan/Note: *Bagi hasil pajak dan bagi hasil bukan pajak untuk tahun 2020 digabung ke bagi hasil pajak.
Sumber/Sourc: Survei Statistik Keuangan Daerah/Financial Statistics of Provincial Government Survey

Tabel 2.4.2 Realisasi Belanja Pemerintah Kabupaten Morowali Utara Menurut Jenis Belanja (rupiah), 2017–2020
Actual Expenditures of Government of Morowali Utara Regency by Kind of Expenditures (rupiahs), 2017–2020

Jenis Pendapatan Kind of Revenues	2017	2018
(1)	(2)	(3)
1. Belanja Tidak Langsung/Indirect Expenditures	429 003 624 490,00	442 890 660 711,00
1.1 Belanja Pegawai/Personnel Expenditures	265 959 120 059,00	279 749 896 617,00
1.2 Belanja Bunga/Interest Expenditures	-	-
1.3 Belanja Subsidi/Subsidies Expenditures	-	-
1.4 Belanja Hibah/Grant Expenditures	2 263 350 000,00	2 433 850 000,00
1.5 Belanja Bantuan Sosial/Social Aid Expenditures	77 000 000,00	1 839 200 000,00
1.6 Belanja Bagi Hasil/Sharing Fund Expenditure	270 440 349,00	225 232 294,00
1.7 Belanja Bantuan Keuangan/Financial Aids Expenditures	158 841 487 082,00	156 940 867 800,00
1.8 Belanja Tidak Terduga/Unpredicted Expenditures	1 592 227 000,00	1 701 614 000,00
2. Belanja Langsung/Direct Expenditures	508 073 957 178,00	533 535 542 620,33
2.1 Belanja Pegawai/Personnel Expenditures	47 008 044 231,00	46 864 565 561,00
2.2 Belanja Barang dan Jasa/Goods and Services Expenditures	217 593 192 199,00	221 958 702 194,33
2.3 Belanja Modal/Capital Expenditure	243 472 720 748,00	264 712 274 865,00
Jumlah/Total	937 077 581 668,00	976 426 203 331,33

Lanjutan Tabel/Continued Table 2.4.2

Jenis Pendapatan Kind of Revenues	2019	2020
(1)	(4)	(5)
1. Belanja Tidak Langsung/Indirect Expenditures	496 434 575 956,00	592 188 452 212,00
1.1 Belanja Pegawai/Personnel Expenditures	304 855 976 842,00	316 905 202 593,00
1.2 Belanja Bunga/Interest Expenditures	-	-
1.3 Belanja Subsidi/Subsidies Expenditures	-	-
1.4 Belanja Hibah/Grant Expenditures	6 030 943 000,00	58 164 007 000,00
1.5 Belanja Bantuan Sosial/Social Aid Expenditures	3 076 100 000,00	4 624 950 000,00
1.6 Belanja Bagi Hasil/Sharing Fund Expenditure	423 135 951,00	341 265 795,00
1.7 Belanja Bantuan Keuangan/Financial Aids Expenditures	179 890 716 163,00	171 051 028 470,00
1.8 Belanja Tidak Terduga/Unpredicted Expenditures	2 157 704 000,00	41 101 998 354,00
2. Belanja Langsung/Direct Expenditures	553 676 818 790,90	430 696 257 258,20
2.1 Belanja Pegawai/Personnel Expenditures	42 615 252 606,00	41 973 664 960,00
2.2 Belanja Barang dan Jasa/Goods and Services Expenditures	232 244 590 218,42	171 401 756 521,00
2.3 Belanja Modal/Capital Expenditure	278 816 975 966,48	217 320 835 777,20
Jumlah/Total	1 050 111 394 746,90	1 022 884 709 470,20

Catatan/Note: ¹ Data APBD

Sumber/Source: Survei Statistik Keuangan Daerah/Financial Statistics of Provincial Government Survey

3

KEPENDUDUKAN DAN KETENAGAKERJAAN

Population and Employment

Jumlah Penduduk
Morowali Utara
120 789



Rasio Jenis Kelamin
Morowali Utara
108,9



Tingkat
Partisipasi
Angkatan Kerja
Morowali Utara

69,85



Tingkat
Pengangguran
Terbuka
Morowali Utara

5,16

PENJELASAN TEKNIS

1. Sumber utama data kependudukan adalah sensus penduduk yang dilaksanakan setiap sepuluh tahun sekali. Sensus penduduk telah dilaksanakan sebanyak enam kali sejak Indonesia merdeka, yaitu tahun 1961, 1971, 1980, 1990, 2000, dan 2010. Di dalam sensus penduduk, pencacahan dilakukan terhadap seluruh penduduk yang berdomisili di wilayah teritorial Indonesia termasuk warga negara asing kecuali anggota korps diplomatik negara sahabat beserta keluarganya. Metode pengumpulan data dalam sensus dilakukan dengan wawancara antara petugas sensus dengan responden dan juga melalui e-sensus. Pencatatan penduduk menggunakan konsep usual residence, yaitu konsep di mana penduduk biasa bertempat tinggal. Bagi penduduk yang bertempat tinggal tetap dicacah di mana mereka biasa tinggal, sedangkan untuk penduduk yang tidak bertempat tinggal tetap dicacah di tempat di mana mereka ditemukan petugas sensus pada malam 'Hari Sensus'. Termasuk penduduk yang tidak bertempat tinggal tetap adalah tuna wisma, awak kapal berbendera Indonesia, penghuni perahu/rumah apung,

TECHNICAL NOTES

1. *The main source of demographic data is population census, which is conducted every ten years. Population Census has been conducted six times since Indonesia's independence: 1961, 1971, 1980, 1990, 2000, and 2010. The population census enumerates all residents who domicile in the entire territory of Indonesia including foreign citizens except the diplomatic corps members and their families. The method of data collection in a population census involves interviewing respondents and conducting e-census. Enumeration of the population uses the concept of "usual residence", which is the concept of "places where people usually live". De jure was applied to the permanent residents, while de facto was applied to non-permanent residents. The permanent residents were enumerated in place where they normally live, the non-permanent residents were enumerated where they were found by the enumerators, on the night of 'Census Date'. The non permanent residents include homeless people, ship crew, boat people, remote area community, and internally displaced persons. Those who had permanent residence and had been travelling away from their home for*

masyarakat terpencil/terasing, dan pengungsi. Bagi mereka yang mempunyai tempat tinggal tetap dan sedang bepergian ke luar wilayah lebih dari enam bulan, tidak dicacah di tempat tinggalnya, tetapi dicacah di tempat tujuannya. Untuk tahun yang tidak dilaksanakan sensus penduduk, data kependudukan diperoleh dari hasil proyeksi penduduk. Proyeksi penduduk merupakan suatu perhitungan ilmiah yang didasarkan pada asumsi dari komponen-komponen perubahan penduduk, yaitu kelahiran, kematian, dan migrasi. Proyeksi penduduk Indonesia 2010–2035 menggunakan data dasar penduduk hasil SP2010 dan SUPAS 2016.

2. Penduduk Indonesia adalah semua orang yang berdomisili di wilayah teritorial Indonesia selama 6 bulan atau lebih dan atau mereka yang berdomisili kurang dari 6 bulan tetapi bertujuan menetap.
3. Laju pertumbuhan penduduk adalah angka yang menunjukkan persentase pertambahan penduduk dalam jangka waktu tertentu.
4. Kepadatan penduduk adalah rasio banyaknya penduduk per kilometer persegi.
5. Rasio jenis kelamin adalah perbandingan antara penduduk laki-laki dan penduduk

six months or more were not enumerated in their permanent place, but in the place where they were during the census. For the periods where the population census is not conducted, population projection is done to estimate population during those years. The population projection is an estimate based on the demographic components, such as birth, death, and migration. Indonesia's 2010–2035 population projection used the 2010 Population Census and SUPAS 2016 as the base population.

2. *The population of Indonesia are all residents of the entire territory of Indonesia who have stayed for six months or longer, and those who intended to stay more than six months even though their length of stay is less than six months.*
3. *The growth rate of population is the number that show percentage of population growth within a specified period.*
4. *Population density is ratio of population per square kilometer.*
5. *Sex ratio is the ratio of males population to females population in a given area and time, usually*

perempuan pada suatu wilayah dan waktu tertentu. Biasanya dinyatakan dengan banyaknya penduduk laki-laki untuk 100 penduduk perempuan.

6. Distribusi penduduk adalah pola persebaran penduduk di suatu wilayah, baik berdasarkan batas-batas geografis maupun berdasarkan batas-batas administrasi pemerintahan.
 7. Komposisi penduduk adalah pola persebaran penduduk menurut karakteristiknya, contoh: penduduk menurut kelompok umur, penduduk menurut jenis kelamin
 8. Rumah tangga adalah seseorang atau sekelompok orang yang mendiami sebagian atau seluruh bangunan fisik/ sensus dan biasanya tinggal bersama serta pengelolaan makan dari satu dapur. Yang dimaksud makan dari satu dapur adalah jika pengurusan kebutuhan sehari-harinya dikelola bersama-sama menjadi satu.
 9. Anggota rumah tangga adalah semua orang yang biasanya bertempat tinggal di suatu rumah tangga, baik yang berada di rumah pada waktu pencacahan maupun yang sementara tidak ada.
 10. Rata-rata anggota rumah tangga adalah angka yang menunjukkan rata-rata jumlah anggota rumah tangga per rumah tangga.
- expressed as the number of males for every 100 females.*
6. *Population distribution is the pattern of population distribution in an area, either by geographic boundaries or by government administrative boundaries.*
 7. *Population composition is the pattern of population distribution by its characteristics, example: population by age group, population by sex.*
 8. *Household is an individual or group of people living in a physical/census building unit or part of it and usually commit on a common provision for food and other essentials of living. Common provision for food means one organising daily needs for all of household members.*
 9. *Household member are those who usually lives in a household regardless of their location at the time of enumeration.*
 10. *Average household size is the average number of household members per household.*

11. Istilah migrasi seumur hidup disebut bila provinsi tempat tinggal seseorang pada saat pencacahan berbeda dengan provinsi tempat lahirnya.
12. Istilah migrasi risen disebut bila provinsi tempat tinggal seseorang pada saat pencacahan berbeda dengan provinsi tempat tinggalnya 5 tahun yang lalu.
13. Penduduk usia kerja adalah penduduk yang berumur 15 tahun ke atas.
14. Angkatan kerja adalah penduduk usia kerja (15 tahun ke atas) yang bekerja, punya pekerjaan namun sementara tidak bekerja, dan pengangguran.
15. Bekerja adalah kegiatan ekonomi yang dilakukan oleh seseorang dengan maksud memperoleh atau membantu memperoleh pendapatan atau keuntungan dan lamanya bekerja paling sedikit 1 jam secara terus menerus dalam seminggu yang lalu (termasuk pekerja keluarga tanpa upah yang membantu dalam suatu usaha/kegiatan ekonomi).
16. Jumlah jam kerja seluruhnya adalah jumlah jam kerja yang digunakan untuk bekerja (tidak termasuk jam kerja istirahat resmi dan jam kerja yang digunakan untuk hal-hal di luar pekerjaan).
17. Lapangan usaha adalah bidang kegiatan dari pekerjaan/tempat
11. *Lifetime migration terminology if someone's province of residence at the time of enumeration was different from his/her province of birthplace.*
12. *Recent migration terminology if someone's province of residence at the time of enumeration was different from his/her province of residence 5 years ago.*
13. *Working age population is persons of 15 years and over.*
14. *Labor force or economically active are persons of 15 years and over, who in the previous week were working, temporarily absent from work but having jobs, and unemployment.*
15. *Working is economic activity conducted by a person and intended to earn income by doing work or helping to do work at least one hour continuously during the reference week (including unpaid family worker/s for any economic activity).*
16. *Total working hours is the total hours spent by an employee to perform all jobs (excluding the time used for other activities which are not classified as work).*
17. *Industry is field of a person's activity or establishment. The*

bekerja di mana seseorang bekerja. Klasifikasi lapangan usaha mengikuti Klasifikasi Baku Lapangan Usaha Indonesia (KBLI) dalam 1 digit.

18. Status pekerjaan adalah kedudukan seseorang dalam unit usaha/kegiatan dalam melakukan pekerjaan.
 19. Berusaha sendiri tanpa dibantu orang lain adalah bekerja atau berusaha dengan menanggung risiko secara ekonomis, yaitu dengan tidak kembalinya ongkos produksi yang telah dikeluarkan dalam rangka usahanya tersebut, serta tidak menggunakan pekerja dibayar maupun pekerja tak dibayar, termasuk yang sifat pekerjaannya memerlukan teknologi atau keahlian khusus.
 20. Berusaha dibantu buruh tidak tetap/buruh tidak dibayar adalah bekerja atau berusaha atas risiko sendiri, dan menggunakan buruh/pekerja tak dibayar dan atau buruh/pekerja tidak tetap.
 21. Berusaha dibantu buruh tetap/buruh dibayar adalah berusaha atas risiko sendiri dan mempekerjakan paling sedikit satu orang buruh/pekerja tetap yang dibayar.
 22. Buruh/karyawan/pegawai adalah seseorang yang bekerja pada orang lain atau instansi/kantor/ perusahaan secara tetap dengan menerima upah/gaji baik berupa uang
- classification of industries follows the Indonesia Standard Industrial Classification (KBLI) in one digit.*
18. *Employment status is the status of a person at his place of work or establishment where he was employed.*
 19. *Own-account worker is a person who works at his own risk without assisted by paid per mount worker or unpaid worker include technical job or skill job.*
 20. *Employer assisted by temporary workers/unpaid worker is a person who works at his own risk and assisted by temporary worker/unpaid worker.*
 21. *Employer assisted by permanent workers/paid workers is a person who does his business at her/his own risk at least one assisted by paid permanent worker.*
 22. *Employee is a person who work permanently for other people or institution/office/ company and gains some money/cash or goods as wage/salary. Labor who have no permanent employer is not*

maupun barang. Buruh yang tidak mempunyai majikan tetap, tidak digolongkan sebagai buruh/karyawan, tetapi sebagai pekerja bebas. Seseorang dianggap memiliki majikan tetap jika memiliki 1 (satu) majikan (orang/rumah tangga) yang sama dalam sebulan terakhir, khusus pada sektor bangunan batasannya tiga bulan. Apabila majikannya instansi/lembaga, boleh lebih dari satu.

23. Pekerja bebas adalah seseorang yang bekerja pada orang lain/majikan/institusi yang tidak tetap (lebih dari 1 majikan dalam sebulan terakhir) di usaha pertanian baik berupa usaha rumah tangga maupun bukan usaha rumah tangga, ataupun di nonpertanian atas dasar balas jasa dengan menerima upah atau imbalan baik berupa uang maupun barang, dan baik dengan sistem pembayaran harian maupun borongan

24. Pekerja tak dibayar adalah seseorang yang bekerja membantu usaha untuk memperoleh penghasilan/keuntungan yang dilakukan oleh salah seorang anggota rumah tangga atau bukan anggota rumah tangga tanpa mendapat upah/gaji baik berupa uang maupun barang.

categorized as a laborer/ worker/ employee but casual worker. A laborers in general is considered to have a permanent employer if he has the same employer during the past month, particularly for building construction sector is 3 months. If the employer is an institution, more than 1 (one) employer is allowed.

23. *Casual employee is a person who does not work permanently for other people/employer/ institution (more than 1 employer during the last 1 month) in agricultural sector, either home industry or not home industry, or in non-agricultural sector based on remuneration paid with money or goods, and based on daily or contact payment system.*

24. *Unpaid worker is a person who intended to work without pay either with money or good, in an establishment run by other members of the family, relative or neighbour.*

ULASAN

Jumlah penduduk Kabupaten Morowali Utara tahun 2020 sebesar 120.789 jiwa. Laju pertumbuhan selama periode 2010-2020 yaitu 1,50%. Adapun jumlah penduduk dan laju pertumbuhan penduduk tahun 2010-2020 per kecamatan disajikan pada tabel 3.1.1.

Jumlah penduduk begitu besar dan terus bertambah setiap tahun. Sebagian besar penduduk masih terpusat di Kecamatan Petasia. Data tahun 2020 menunjukkan sekitar 14,90% penduduk tinggal di Kecamatan Petasia. Dimana luas Kecamatan Petasia sekitar 6,46% dari seluruh wilayah daratan Kabupaten Morowali Utara.

Pada tahun 2020, kepadatan penduduk tertinggi terdapat di Kecamatan Petasia Timur, yaitu 32 orang per km² dengan luas wilayah hanya sebesar 509,77 km² (5,10 persen dari total Kabupaten Morowali Utara). Kepadatan penduduk terendah terjadi di Kecamatan Bungku Utara, yaitu 6-7 orang per km² dengan luas wilayah sebesar 2.406,79 km². Untuk informasi lebih lengkap dapat dilihat pada tabel 3.1.1.

Pada tahun 2020, rasio jenis kelamin penduduk Kabupaten Morowali Utara sebagian besar sudah di atas 100. Ini berarti bahwa jumlah penduduk laki-laki

DESCRIPTION

In 2020, total populations are 120,789 people. The growth rate on period 2010-2020 is 1,50%. Total populations and growth rate on period 2010-2020 in each subdistrict presented on table 3.1.1.

The population is so large and growing every year. Most of the population remains concentrated in Petasia subdistrict. Data in 2020 indicated that about 14,90% of the population lives in Petasia subdistrict. While the area of Petasia subdistrict is about 6,46% of the entire land area of Morowali Utara Regency.

In 2020, The large amount of residents in Petasia Timur is 32 inhabitants per km² with an area only of 509.77 km² (is about 5.10 percent of the entire land area of Morowali Utara Regency). The lowest population density occurred in the subdistrict of Bungku Utara, which is 6-7 people per km² with a total area of 2,406.79 km². For more detail information can be seen in table 3.1.1.

In 2020, the population sex ratio Morowali Utara already above 100. This means that the number of male population in the Morowali Utara, more than the total population of

di Kabupaten Morowali Utara lebih banyak daripada jumlah penduduk perempuan (tabel 3.1.1.).

women (table 3.1.1.).

Pada tahun 2020 tercatat penduduk yang bekerja di Kabupaten Morowali Utara sebanyak 63.959 orang, pengangguran sebanyak 3.477 orang dan yang bukan angkatan kerja sebanyak 29.113 orang (tabel 3.2.1).

In the year 2020 listed the population working in the Morowali Utara Regency are 63.959 people, 3.477 people are unemployment and who are not work forces are 29.113 people (table 3.2.1).

<https://morowaliutarakab.bps.go.id>

Gambar 3.1 Jumlah Penduduk Menurut Kecamatan dan Jenis Kelamin di Kabupaten Morowali Utara, 2020
Figure Population by Sub District and Gender in Morowali Utara Regency, 2020

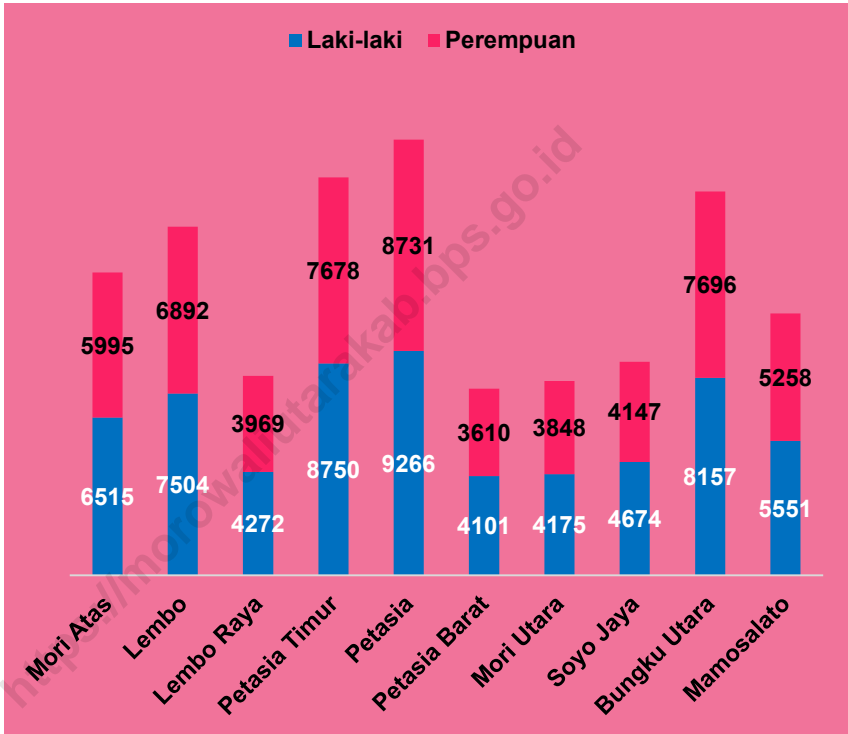

Sumber/Source: Hasil SP2020 (September)/The result of the 2020 Population Census (September)

3.1 PENDUDUK/POPULATION

Tabel 3.1.1 Penduduk, Laju Pertumbuhan Penduduk per Tahun, Distribusi Persentase Penduduk, Kepadatan Penduduk, dan Rasio Jenis Kelamin Penduduk Menurut Kecamatan di Kabupaten Morowali Utara, 2020
Population, Annual Population Growth Rate, Percentage Distribution of Population, Population Density, and Population Sex Ratio by Subdistrict in Morowali Utara Regency, 2020

Kecamatan Subdistrict	Penduduk (ribu) Population (thousand)	Laju Pertumbuhan Penduduk per Tahun 2010–2020 Annual Population Growth Rate (%) 2010–2020
(1)	(2)	(3)
Mori Atas	12 510	1,85
Lembo	14 396	(3,38)
Lembo Raya	8 241	...
Petasia Timur	16 428	...
Petasia	17 997	(6,08)
Petasia Barat	7 711	...
Mori Utara	8 023	1,64
Soyo Jaya	8 821	1,13
Bungku Utara	15 853	0,76
Mamosalato	10 809	0,51
Morowali Utara	120 789	1,50

Lanjutan Tabel/Continued Table 3.1.1

Kecamatan Subdistrict	Persentase Penduduk Percentage of Total Population	Kepadatan Penduduk per km ² Population Density per sq.km
(1)	(4)	(5)
Mori Atas	10,36	8,29
Lembo	11,92	21,32
Lembo Raya	6,82	12,53
Petasia Timur	13,60	32,23
Petasia	14,90	27,84
Petasia Barat	6,38	16,05
Mori Utara	6,64	7,65
Soyo Jaya	7,30	14,57
Bungku Utara	13,13	6,59
Mamosalato	8,95	7,38
Morowali Utara	100,00	12,07

Lanjutan Tabel/Continued Table 3.1.1

Kecamatan Subdistrict	Rasio Jenis Kelamin Population Sex Ratio
(1)	(6)
Mori Atas	108,7
Lembo	108,9
Lembo Raya	107,6
Petasia Timur	114,0
Petasia	106,1
Petasia Barat	113,6
Mori Utara	108,5
Soyo Jaya	112,7
Bungku Utara	106,0
Mamosalato	105,6
Morowali Utara	108,9

Catatan/Note: ¹ Hasil SP2010 (Mei)/The result of the 2010 Population Census (May)

² Hasil Proyeksi Penduduk Indonesia 2015–2045 (Pertengahan tahun/Juni)/The result of Indonesia Population Projection 2010–2035 (mid year/June)

³ Rata-rata Laju Pertumbuhan Penduduk per tahun 2000–2010 untuk Aceh dihitung dengan menggunakan data Sensus Penduduk Aceh Nias (SPAN) 2005 dan SP2010/Annual growth rate of population 2000–2010 to Aceh was calculated using data Aceh Nias Population Census (SPAN) 2005 and 2010 Population Census,

G) Masih gabung dengan kecamatan induknya tahun 2010/Still merges with its parent sub district in 2010

Sumber/Source: Hasil SP2020 (September)/The result of the 2020 Population Census (September)

Tabel 3.1.2. Jumlah Penduduk Menurut Kecamatan dan Jenis Kelamin di Kabupaten Morowali Utara, 2020
Population by Subdistrict and Gender in Morowali Utara Regency, 2020

Kecamatan Sub District	Jenis Kelamin Gender		Jumlah/Total
	Laki-Laki Male	Perempuan Female	
(1)	(2)	(3)	(4)
Mori Atas	6 515	5 995	12 510
Lembo	7 504	6 892	14 396
Lembo Raya	4 272	3 969	8 241
Petasia Timur	8 750	7 678	16 428
Petasia	9 266	8 731	17 997
Petasia Barat	4 101	3 610	7 711
Mori Utara	4 175	3 848	8 023
Soyo Jaya	4 674	4 147	8 821
Bungku Utara	8 157	7 696	15 853
Mamosalato	5 551	5 258	10 809
Morowali Utara	62 965	57 824	120 789

Sumber/Source: Hasil SP2020 (September)/The result of the 2020 Population Census (September)

Tabel 3.1.3. Jumlah Penduduk Menurut Kelompok Umur dan Jenis Kelamin di Kabupaten Morowali Utara, 2020
Table Population by Age Groups and Gender in Morowali Utara Regency, 2020

Kelompok Umur Age Groups	Jenis Kelamin Gender		Jumlah/Total
	Laki-Laki Male	Perempuan Female	
(1)	(2)	(3)	(4)
0 - 4	5 935	5 621	11 556
5 - 9	5 812	5 708	11 520
10 - 14	5 789	5 280	11 069
15 - 19	5 318	4 852	10 170
20 - 24	5 206	4 683	9 889
25 - 29	5 202	4 816	10 018
30 - 34	5 261	4 916	10 177
35 - 39	4 820	4 264	9 084
40 - 44	4 467	4 014	8 481
45 - 49	3 847	3 439	7 286
50 - 54	3 325	2 871	6 196
55 - 59	2 707	2 435	5 142
60 - 64	2 071	1 791	3 862
65 - 69	1 424	1 355	2 779
70 - 74	887	790	1 677
75+	894	989	1 883
Morowali Utara	62 965	57 824	120 789

Sumber/Source: Hasil Perapihan Umur dari Data Administratif dan SP2020 (September)/The Result of Smoothing Single Year of Age from Administrative Data and the 2020 Population Census (September)

3.2 KETENAGAKERJAAN/EMPLOYMENT

Tabel 3.2.1. Jumlah Penduduk Berumur 15 Tahun Keatas Menurut Jenis Kegiatan Selama Seminggu yang Lalu dan Jenis Kelamin di Kabupaten Morowali Utara, 2020
Population Aged 15 Years and Over by Type of Activity During The Previous Week and Sex in Morowali Utara Regency, 2020

Kegiatan Utama Main Activity	Jenis Kelamin Sex		Jumlah/Total
	Laki-Laki Male	Perempuan Female	
(1)	(2)	(3)	(4)
Angkatan Kerja/Economically Active			
Bekerja/Working	41 772	22 187	63 959
Pengangguran Terbuka/ Unemployment	2 057	1 420	3 477
Bukan Angkatan Kerja/ Economically Inactive			
Sekolah/Attending School	2 604	2 914	5 518
Mengurus Rumah Tangga/ Housekeeping	2 781	17 333	20 114
Lainnya/Others	1 360	2 121	3 481
Jumlah/Total	50 574	45 975	96 549
Tingkat Partisipasi Angkatan Kerja / Economically Active Participation Rate	86,66	51,35	69,85
Tingkat Pengangguran/ Unemployment Rate	4,69	6,02	5,16

Sumber/Source: Survei Angkatan Kerja Nasional Agustus/ August National Labor Force Survey

Tabel 3.2.2. Jumlah Penduduk Berumur 15 Tahun Ke Atas Menurut Pendidikan Tertinggi yang Ditamatkan dan Jenis Kegiatan Selama Seminggu yang Lalu di Kabupaten Morowali Utara, 2020
Population Aged 15 Years and Over by Educational Attainment and Type of Activity During The Previous Week in Morowali Utara Regency, 2020

Pendidikan Tertinggi yang Ditamatkan <i>Educational Attainment</i>	Angkatan Kerja/ <i>Economically Active</i>		Jumlah/ <i>Total</i>	Bukan Angkatan Kerja <i>Economically Inactive</i>
	Bekerja <i>Working</i>	Pengangguran Terbuka <i>Unemployment</i>		
(1)	(2)	(3)	(4)	(5)
Tidak/Belum Pernah Sekolah/ <i>No Schooling</i>
Tidak/Belum Tamat SD <i>Not Yet Completed Primary School</i>
Sekolah Dasar/ <i>Primary School</i> ^{G)}
Jumlah/<i>Total</i>	22 930	312	23 242	12 749
Sekolah Menengah Pertama/ <i>Junior High School</i>	12 250	575	12 825	8 281
Sekolah Menengah Atas/ <i>Senior High School</i>	15 305	1 366	16 671	5 548
Sekolah Menengah Atas Kejuruan/ <i>Vacational Senior High School</i>	5 344	532	5 876	1 770
Diploma I/II/III/Akademi <i>Diploma I/II/III/Academy</i>	1 294	-	1 294	75
Universitas/ <i>University</i>	6 836	692	7 528	690
Morowali Utara	63 959	3 477	67 436	29 113

Catatan/*Note*: G) Gabung dengan Belum/Tidak Bersekolah dan Belum/Tidak Tamat SD/*Merges with No Scholing and Not Yet Completed Primary School*

Sumber/*Source*: Survei Angkatan Kerja Nasional Agustus/ *August National Labor Force Survey*

Tabel 3.2.3. Jumlah Penduduk Berumur 15 Tahun Keatas yang Bekerja Selama Seminggu yang Lalu Menurut Kelompok Umur dan Jenis Kelamin di Kabupaten Morowali Utara, 2020

Population Aged 15 Years and Over Who Worked During the Previous Week by Age Group and Sex in Morowali Utara Regency, 2020

Kelompok Umur <i>Age Group</i>	Jenis Kelamin <i>Sex</i>		Jumlah/Total
	Laki-Laki <i>Male</i>	Perempuan <i>Female</i>	
(1)	(2)	(3)	(4)
15-24	7 654
25-29	7 631
30-34	8 532
35-44	15 520
45-54	12 765
55-59	4 355
60+	7 502
Jumlah/Total	63 959

Sumber/Source: Survei Angkatan Kerja Nasional Agustus/ August National Labor Force Survey

Tabel 3.2.4. Jumlah Penduduk Berumur 15 Tahun Ke Atas yang Bekerja Selama Seminggu yang Lalu Menurut Lapangan Pekerjaan Utama dan Jenis Kelamin di Kabupaten Morowali Utara, 2020
Population Aged 15 Years and Over Who Worked During the Previous Week by Main Industry and Sex in Morowali Utara Regency, 2020

Lapangan Pekerjaan Utama ¹ Main Industry ¹	Jenis Kelamin Sex		Jumlah/Total
	Laki-Laki Male	Perempuan Female	
(1)	(2)	(3)	(4)
1
2
3
4
5
6
7
8
9
Jumlah/Total

Catatan/Note:

¹ 1 Pertanian, Kehutanan, Perburuan, dan Perikanan/Agriculture, Forestry, Hunting, and Fisheries

2 Pertambangan dan Penggalian/Mining and Quarrying

3 Industri Pengolahan/Manufacturing Industry

4 Listrik, Gas, dan Air/Electricity, Gas, and Water

5 Bangunan/Construction

6 Perdagangan Besar, Eceran, Rumah Makan, dan Hotel/Wholesale Trade, Retail Trade, Restaurants, and Hotels

7 Angkutan, Pergudangan, dan Komunikasi/Transportation, Warehousing, and Communication

8 Keuangan, Asuransi, Usaha Persewaan Bangunan, Tanah, dan Jasa Perusahaan/Financial, Insurance, Real Estate, and Business Services and Business Service

9 Jasa Kemasyarakatan, Sosial, dan Perorangan/Community, Social, and Personal Services

Sumber/Source: Survei Angkatan Kerja Nasional Agustus/ August National Labor Force Survey

Tabel 3.2.5. Jumlah Penduduk Berumur 15 Tahun Ke Atas yang Bekerja Selama Seminggu yang Lalu Menurut Jumlah Jam Kerja Seluruhnya dan Jenis Kelamin di Kabupaten Morowali Utara, 2020
Population Aged 15 Years and Over Who Worked During the Previous Week by Total Working Hours and Sex in Morowali Utara Regency, 2020

Jumlah Jam Kerja Seluruhnya (jam) <i>Total Working Hours (hours)</i>	Jenis Kelamin Sex		Jumlah/ <i>Total</i>
	Laki-Laki Male	Perempuan Female	
(1)	(2)	(3)	(4)
0 ¹	1 234	701	1 935
1–14	1 803	4 062	5 865
15–24	4 536	4 147	8 683
25–34	7 495	4 837	12 332
35–40	8 879	3 268	12 147
41+	17 825	5 172	22 997
Jumlah/<i>Total</i>	41 772	22 187	63 959

Catatan/*Note*: ¹ Sementara tidak bekerja/*Temporarily out of work*
 Sumber/*Source*: Survei Angkatan Kerja Nasional Agustus/ *August National Labor Force Survey*

Tabel 3.2.6. Jumlah Penduduk Berumur 15 Tahun Ke Atas yang Bekerja Selama Seminggu yang Lalu Menurut Jumlah Jam Kerja Pada Pekerjaan Utama dan Jenis Kelamin di Kabupaten Morowali Utara, 2020
Population Aged 15 Years and Over Who Worked During the Previous Week by Number of Working Hours on Main Industry and Sex in Morowali Utara Regency, 2020

Jumlah Jam Kerja Pada Pekerjaan Utama (jam) <i>Number of Working Hours on Main Industry (hours)</i>	Jenis Kelamin <i>Sex</i>		Jumlah/ <i>Total</i>
	Laki-Laki <i>Male</i>	Perempuan <i>Female</i>	
(1)	(2)	(3)	(4)
0 ¹	1 234	701	1 935
1–14	2 894	4 321	7 215
15–24	7 009	4 653	11 662
25–34	7 958	4 770	12 728
35–40	8 739	2 949	11 688
41+	13 938	4 793	18 731
Jumlah/<i>Total</i>	41 772	22 187	63 959

Catatan/*Note*: ¹ Sementara tidak bekerja/*Temporarily out of work*
 Sumber/*Source*: Survei Angkatan Kerja Nasional Agustus/ *August National Labor Force Survey*

Tabel 3.2.7. Jumlah Penduduk Berumur 15 Tahun Ke Atas yang Bekerja Selama Seminggu yang Lalu Menurut Status Pekerjaan Utama dan Jenis Kelamin di Kabupaten Morowali Utara, 2020
Population Aged 15 Years and Over Who Worked During the Previous Week by Main Employment Status and Sex in Morowali Utara Regency, 2020

Status Pekerjaan Utama Main Employment Status	Jenis Kelamin Sex		Jumlah/Total
	Laki-Laki Male	Perempuan Female	
(1)	(2)	(3)	(4)
Berusaha sendiri Own account worker	14 092
Berusaha dibantu buruh tidak tetap/buruh tak dibayar Employer assisted by temporary worker/unpaid worker	9 180
Berusaha dibantu buruh tetap/buruh dibayar Employer assisted by permanent worker/paid worker	2 134
Buruh/Karyawan/Pegawai Regular employee	22 154
Pekerja bebas Casual employee	3 397
Pekerja keluarga/tak dibayar Family worker/unpaid worker	7 841
Jumlah/Total	58 798

Catatan/Note: ¹ Sementara tidak bekerja/Temporarily out of work
 Sumber/Source: Survei Angkatan Kerja Nasional Agustus/ August National Labor Force Survey

Tabel 3.2.8. Jumlah Pencari Kerja Terdaftar Menurut Tingkat Pendidikan Tertinggi yang Ditamatkan dan Jenis Kelamin di Kabupaten Morowali Utara, 2020
Number of Registered Job Applicants by Educational Attainment and Sex in Morowali Utara Regency, 2020

Pendidikan Tertinggi yang Ditamatkan <i>Educational Attainment</i>	Jenis Kelamin <i>Sex</i>		Jumlah/ <i>Total</i>
	Laki-Laki <i>Male</i>	Perempuan <i>Female</i>	
(1)	(2)	(3)	(4)
Tidak/Belum Pernah Sekolah <i>No Schooling</i>	-	-	-
Tidak/Belum Tamat SD <i>Not Yet Completed Primary School</i>	-	-	-
Sekolah Dasar/ <i>Primary School</i>	39	6	45
Sekolah Menengah Pertama <i>Junior High School</i>	67	5	72
Sekolah Menengah Atas <i>Senior High School</i>	1 100	226	1 326
Sekolah Menengah Atas Kejuruan/ <i>Vocational Senior High School</i>	767	256	1 023
Diploma I/II/III/Akademi <i>Diploma I/II/III/Academy</i>	30	38	68
Universitas/ <i>University</i>	255	180	435
Jumlah/<i>Total</i>	2 258	711	2 969

Sumber/*Source*: Dinas Tenaga Kerja dan Transmigrasi Kabupaten Morowali Utara
Department of Manpower and Transmigration Morowali Utara Regency

4

SOSIAL DAN KESEJAHTERAAN RAKYAT

Social and Welfare

Angka Partisipasi Murni Sekolah Dasar Morowali Utara

91,05



Jumlah Tindak Pidana menurut Polsek Morowali Utara

84



Garis Kemiskinan Morowali Utara

Rp 474 170



Persentase Penduduk Miskin Morowali Utara

14,10%

PENJELASAN TEKNIS

1. **Tidak/belum sekolah** adalah mereka yang tidak pernah atau belum pernah terdaftar dan tidak pernah atau belum pernah aktif mengikuti pendidikan di suatu jenjang pendidikan formal. Termasuk juga yang tamat/belum tamat taman kanak-kanak tetapi tidak melanjutkan ke sekolah dasar.
2. **Masih bersekolah** adalah mereka yang terdaftar dan aktif mengikuti pendidikan formal dan nonformal (Paket A, B, atau C), baik pendidikan dasar, menengah maupun pendidikan tinggi. Bagi mahasiswa yang sedang cuti dianggap masih bersekolah.
3. **Tidak bersekolah lagi** adalah mereka yang pernah terdaftar dan aktif mengikuti pendidikan di suatu jenjang pendidikan formal dan nonformal (Paket A, B, atau C), tetapi pada saat pencacahan tidak lagi terdaftar dan tidak aktif mengikuti pendidikan.
4. **Tamat sekolah** adalah menyelesaikan pelajaran yang ditandai dengan lulus ujian akhir pada kelas atau tingkat terakhir suatu jenjang pendidikan di sekolah negeri maupun swasta dengan mendapatkan tanda tamat belajar/ijazah. Seseorang yang belum mengikuti pelajaran pada kelas tertinggi tetapi telah mengikuti ujian akhir dan lulus

TECHNICAL NOTES

1. **Not/never attending school** is someone who has never attended or never been registered in a formal education, such as primary, secondary, and tertiary education. Those who just completed kindergarten are considered as never attended school.
2. **Attending school** is someone who is currently attending primary, secondary, or tertiary education, including package A, package B, or package C. College student who postpones his/her study is considered as attending school.
3. **Not attending school anymore** is someone who had enrolled and participated in formal and non-formal education in the past including package A, package B, or package C, but currently does not attend school.
4. **Completed particular level of education** is someone who has completed particular level of education in private or public school and accepting graduation certificate. Someone who has never attended the highest grade but passed the final exam is considered as completed particular level of education.

dianggap tamat sekolah.

5. **Angka Partisipasi Murni (APM)** adalah Proporsi anak sekolah pada satu kelompok usia tertentu yang bersekolah pada jenjang yang sesuai dengan kelompok usianya.
 6. **Angka Partisipasi Kasar (APK)** adalah Proporsi anak sekolah pada suatu jenjang tertentu dalam kelompok usia yang sesuai dengan jenjang pendidikan tersebut.
 7. **Dapat membaca dan menulis** artinya dapat membaca dan menulis kata-kata/kalimat sederhana dengan suatu aksara tertentu.
 8. **Jalur Pendidikan di Indonesia** terdiri atas 1) pendidikan formal, 2) pendidikan nonformal, dan 3) pendidikan informal yang ketiganya dapat saling melengkapi dan memperkaya (Undang-Undang No. 20 Tahun 2003 tentang Sistem Pendidikan Nasional).
 9. **Jenjang Pendidikan Formal** terdiri atas pendidikan dasar, pendidikan menengah, dan pendidikan tinggi. Jenis pendidikan yang diajarkan mencakup pendidikan umum, kejuruan, akademik, profesi, vokasi, keagamaan, dan khusus.
 10. **Pendidikan Dasar** berbentuk Sekolah Dasar (SD) dan Madrasah Ibtidaiyah (MI) atau bentuk lain yang sederajat serta Sekolah Menengah Pertama (SMP) dan Madrasah
5. **Net Enrollment Rate (NER)** is the proportion of school children at a particular age group who attend school on a level appropriate to the age group.
 6. **Gross Enrollment Rate** is the proportion of school children at a certain level in the age group that corresponds to the education level.
 7. **Able to read and write** is the ability to read and write at least a simple sentence in any letter of alphabets.
 8. **The Education System in Indonesia** consists of 1) formal education, 2) non-formal education, and 3) informal education that all three can be complementary and enriching (Law No. 20 Year 2003 about The National Education System).
 9. **The Formal Education Level** consists of primary education, secondary education, and high education. The kind of education that taught consists of general education, vocational, academic, professional, religious, and specific education.
 10. **The Primary Education** consists of Elementary School and Islamic Elementary School or other equivalent forms and Junior High School and MTs, or other equivalent forms.

Tsanawiyah (MTs), atau bentuk lain yang sederajat.

- 11. Pendidikan Menengah** berbentuk Sekolah Menengah Atas (SMA), Madrasah Aliyah (MA), Sekolah Menengah Kejuruan (SMK), dan Madrasah Aliyah Kejuruan (MAK), atau bentuk lain yang sederajat.
- 12. Pendidikan Tinggi** merupakan jenjang pendidikan setelah pendidikan menengah yang mencakup program pendidikan diploma, sarjana, magister, spesialis, dan doktor yang diselenggarakan oleh perguruan tinggi. Perguruan tinggi dapat berbentuk akademi, politeknik, sekolah tinggi, institut, atau universitas.
- 13. Rumah Sakit** adalah tempat pemeriksaan dan perawatan kesehatan, biasanya berada di bawah pengawasan dokter/tenaga medis, yang melayani penderita yang sakit untuk berobat rawat jalan atau rawat inap.
- 14. Rumah Sakit Bersalin** adalah rumah sakit khusus untuk persalinan, dilengkapi pelayanan spesialis pemeriksaan kehamilan, persalinan, rawat inap dan rawat jalan ibu dan anak yang berada di bawah pengawasan dokter spesialis kandungan.
- 15. Rumah Bersalin** adalah sarana pelayanan kesehatan dengan izin sebagai rumah bersalin, dilengkapi pelayanan
- 11. The Secondary Education** consists of the senior high school, MA, Vocational School, and Vocational Madrasah Aliyah, or other equivalent forms.
- 12. The High Education** consists of the education level after the secondary education that consists of diplomas, bachelor, master, specialist, and doctoral degrees that are held by the college. The colleges can be academy, polytechnic, high school, institute, or university.
- 13. Hospital** is a place for health check, usually controlled/supervised by doctors/medical personnel to serve the ill patients to get outpatient or inpatient treatment services.
- 14. Maternity Hospital** is a specialized hospital for childbirth, has specialist inspection service to pregnancy, childbirth, hospitalization and outpatient for mothers and children that is under the supervision of an obstetrician.
- 15. Maternity House** is health care facility with a license as a maternity house, equipped with prenatal care, childbirth

pemeriksaan kehamilan, persalinan serta pemeriksaan ibu dan anak yang berada di bawah pengawasan bidan senior.

16. Poliklinik adalah sarana kesehatan yang dipakai untuk pelayanan berobat jalan, biasanya berada di bawah pengawasan dokter/tenaga medis.

17. Puskesmas (Pusat Kesehatan Masyarakat) adalah unit pelaksana teknis dinas kesehatan kabupaten/ kota yang mempunyai fungsi utama sebagai penyelenggara pelayanan kesehatan tingkat pertama. Wilayah kerja puskesmas maksimal adalah satu kecamatan dan untuk dapat menjangkau wilayah kerjanya, puskesmas mempunyai jaringan pelayanan yang meliputi unit Puskesmas Pembantu (Pustu), unit Puskesmas Keliling (Puskel), dan unit bidan desa/komunitas (Peraturan Menteri Kesehatan RI No. 75 Tahun 2014 Tentang Pusat Kesehatan Masyarakat).

18. Apotek adalah suatu tempat tertentu yang digunakan untuk melakukan pekerjaan kefarmasian, dan penyaluran/ penjualan obat atau bahan farmasi dan perbekalan kesehatan lainnya kepada masyarakat yang dikelola oleh tenaga apoteker (Peraturan Menteri Kesehatan RI No. 1332 Tahun 2002 Tentang Perubahan

and examination of mothers and children which is under the supervision of a senior midwife.

16. Polyclinic is a health facility in which to get outpatient services, usually under the control of doctor/medical personnel.

17. Public Health Center is technical implementation unit of regency health department that have the primary function as a first-level health care providers. The working area standard of public health center is one district and to reach their working areas, public health centers have a service network covering subsidiary of public health center, mobile public health center units, and midwife units (Regulation of the Minister of Health of Indonesia Number 75 Year 2014 about Public Health Center).

18. Pharmacy is a specific place that is used for pharmaceutical jobs, and distribution/sale of drugs/pharmaceuticals and other medical supplies to people that are administered by trained pharmacist (Regulation of the Minister of Health of Indonesia Number 1332 Year 2002 about the Changes of Regulation of the Minister of Health of

Atas Peraturan Menteri Kesehatan RI No. 922/MENKES/PER/X/1993 Tentang Ketentuan dan Tata Cara Pemberian Izin Apotek).

19.Imunisasi adalah memasukkan kuman atau racun penyakit tertentu yang sudah dilemahkan (vaksin) ke dalam tubuh dengan cara disuntik atau diminum (diteteskan dalam mulut) dengan maksud agar terjadi kekebalan tubuh terhadap penyakit tersebut.

20.BCG (Bacillus Calmette Guerin) merupakan vaksinasi untuk mencegah penyakit TBC, diberikan pada bayi baru lahir atau anak, dengan suntikan pada kulit pangkal lengan atas. Bekas suntikan kemudian akan membentuk tonjolan kecil jaringan parut pada kulit lengan atas. Suntikan BCG diberikan kepada anak sebanyak 1 kali.

21.DPT (Difteri, Pertusis, Tetanus) merupakan vaksin untuk mencegah penyakit Difteri, Pertusis, dan Tetanus yang diberikan pada bayi berumur 3 bulan ke atas, dengan suntikan pada paha, diulang 1 bulan dan 2 bulan kemudian, sehingga suntikan imunisasi DPT lengkap pada balita berjumlah 3 kali (kadang-kadang selang waktu antar suntikan bisa lebih dari 1 bulan).

22.Peristiwa tindak pidana yang dilaporkan ialah setiap peristiwa yang diterima

Indonesia Number 922/MENKES/PER/X/1993 about Pro-vision and Procedures for Administration of Licensed Pharmacies).

19.Immunization is putting enervated microbe of a certain disease into human body by injection or drinking (dropping into mouth) to make the body immune to that disease.

20.BCG (Bacillus Calmette Guerin) is a vaccine to prevent TBC disease, given to newborns or children, by injection at the base of the skin of the upper arm. Injection site will form little bumps of scar tissue in the skin of the upper arm. BCG injections given to children 1 times.

21.DPT (Diphtheria, Pertussis, Tetanus) is a vaccine to prevent the diphtheria, pertussis, and tetanus disease, given to infants aged 3 months and above, with a shot in the thigh, repeated one month and two months later, so that the complete DPT immunization shots at toddler totaling 3 times (sometimes the time interval between injections can be more than 1 month).

22.Reported crime incidence includes all criminal cases reported and received by police

kepolisian dari laporan masyarakat, atau peristiwa dimana pelakunya tertangkap tangan oleh kepolisian.

23. Jumlah tindak pidana menggambarkan jumlah kasus tindak pidana yang terjadi pada kurun waktu tertentu.

24. Resiko penduduk terjadi tindak pidana per 100.000 penduduk.

$$= \frac{\text{Jumlah tindak pidana tahun } t}{\text{Jumlah penduduk tahun } t} \times 100.000$$

Resiko penduduk terjadi tindak pidana per 100.000 penduduk mengindikasikan peluang penduduk berisiko terkena tindak pidana. Biasanya dinyatakan dalam setiap 100.000 penduduk.

25. Selang waktu terjadi tindak pidana tahun t

$$= \frac{365 \times 24 \times 60 \times 60}{\text{Jumlah tindak pidana tahun } t} \times (\text{detik})$$

Selang waktu terjadi tindak pidana tahun t mengindikasikan selang waktu terjadinya satu tindak kejahatan dengan kejahatan yang lain.

26. Persentase penyelesaian tindak pidana

$$= \frac{\text{Jumlah tindak pidana yang diselesaikan}}{\text{Jumlah peristiwa tindak pidana yang dilaporkan}} \times 100\%$$

Persentase penyelesaian peristiwa tindak pidana menyatakan persentase penyelesaian tindak pidana oleh polisi. Suatu tindak pidana dinyatakan sebagai kasus yang selesai di tingkat kepolisian, apabila:

1. berkas perkaranya sudah siap untuk diserahkan atau

office, and all crimes caught by police.

23. Crime total refers to the number of criminal cases occurring during a given period.

24. Crime rate

$$= \frac{\text{Number of criminal cases year } t}{\text{Total population year } t} \times 100.000$$

Crime rate indicates the probability of population exposed to risk of crime, expressed in every 100,000 people.

25. Crime clock

$$= \frac{365 \times 24 \times 60 \times 60}{\text{Number of criminal cases year } t} \times (\text{second})$$

Crime clock indicates the time interval of occurrence between one crime to another crime.

26. Crime clearance rate

$$= \frac{\text{Number of cleared criminal cases}}{\text{Number of reported criminal cases}} \times 100\%$$

Crime clearance rate refers to percentage of crime clearance by police. A criminal case is categorized as a cleared case by police, if:

1. All documents are ready to submit or already submitted to justice court;
2. In the case of attense that warrants complaint, the

- telah diserahkan kepada
kejaksaan;
2. dalam hal delik aduan, pengaduannya dicabut dalam tenggang waktu yang telah ditentukan menurut undang-undang;
 3. telah diselesaikan oleh kepolisian berdasarkan azas *plichtmatigheid* (kewajiban berdasarkan kewenangan hukum);
 4. kasus yang dimaksud tidak termasuk kompetensi kepolisian
 5. tersangka meninggal dunia;
 6. kasus kadaluwarsa.
27. Untuk mengukur kemiskinan, BPS menggunakan konsep kemampuan memenuhi kebutuhan dasar (*basic needs approach*). Dengan pendekatan ini, kemiskinan dipandang sebagai ketidakmampuan dari sisi ekonomi untuk memenuhi kebutuhan dasar makanan dan bukan makanan yang diukur dari sisi pengeluaran. Metode yang digunakan adalah menghitung Garis Kemiskinan (GK), yang terdiri dari dua komponen yaitu Garis Kemiskinan Makanan (GKM) dan Garis Kemiskinan Non-Makanan (GKNM). Penghitungan Garis Kemiskinan dilakukan dilakukan secara terpisah untuk daerah perkotaan dan pedesaan.
- 28. Penduduk miskin** adalah penduduk yang memiliki rata-rata pengeluaran per kapita *complaint was withdraw within a given period state in the law;*
3. *The case was cleared by police based on the principle of plichtmatigheid (obligation on the basis of law outhority);*
 4. *The case was not the responsibility of police office;*
 5. *The suspect died;*
 6. *The case was out of date.*
27. *To measure poverty, BPS-Statistics Indonesia has used the concept of basic needs approach. Therefore, poverty is viewed as economic inability to fulfill food and non-food basic needs which are measured by consumption/ expenditure. The method used is calculating poverty line, which consists of two components that are Food Poverty Line (FPL) and Non-Food Poverty Line (NFPL). The poverty line was calculated separately for urban and rural areas.*
28. *A person whose expenditure per capita per month is below the poverty line is considered to be*

per bulan di bawah Garis Kemiskinan.

29. Garis Kemiskinan Makanan (GKM) merupakan nilai pengeluaran kebutuhan minimum makanan yang disetarakan dengan 2.100 kkalori per kapita per hari. Garis Kemiskinan Non-Makanan (GKNM) adalah kebutuhan minimum untuk perumahan, sandang, pendidikan, kesehatan, dan kebutuhan dasar lainnya.

poor.

29. The Food Poverty Line refers to the daily minimum requirement of 2,100 kcal per capita per day. The Non-Food Poverty Line refers to the minimum requirement for household necessities for clothing, education, health, and other basic individual needs.

ULASAN

Data yang disajikan dalam bab ini mencakup berbagai informasi yang terangkum dalam pendidikan, kesehatan dan keluarga berencana, agama, kriminal, dan kemiskinan. Dalam lingkup informasi pendidikan disajikan data antara lain; banyaknya sekolah, guru, dan murid dari pendidikan dasar hingga pendidikan atas baik negeri maupun swasta. Selain itu, disajikan juga data angka partisipasi murni dan partisipasi murni menurut jenjang pendidikan di Kabupaten Morowali Utara.

Pada bagian kesehatan, disajikan data banyaknya fasilitas kesehatan, tenaga kesehatan, jumlah dan jenis rumah sakit. Adapun bagian Keluarga Berencana (KB) menyajikan data partisipasi masyarakat terhadap program KB dan berbagai fasilitasnya. Dan bidang agama menyajikan data jumlah tempat peribadatan di tiap-tiap kecamatan.

Kondisi kriminalitas dan kemiskinan juga menjadi perhatian dalam bab ini. Pada bagian kriminalitas, disajikan data jumlah tindak pidana dan tingkat penyelesaian tindak pidana untuk tiap-tiap kepolisian sektor di Kabupaten Morowali Utara. Adapun bagian kemiskinan menyajikan data mengenai garis kemiskinan, jumlah dan persentase penduduk miskin di Kabupaten Morowali Utara.

DESCRIPTION

This part presents some information that covers education, health and family planning, religion, crime, and poverty. Some information that presented in education part was number of schools, teachers and students of kindergarten to senior/ vocational high school. Also, provided number of students and lecturers of public and private universities. In addition, data on net enrollment and gross enrollment rates in Morowali Utara Regency are also presented.

In the health section, data of the number of health facilities, health personnel, total and types of hospitals are presented. Meanwhile the family planning section provides data of community participation on family planning programs and various facilities. And the field of religion presents data about the number worship places in each subdistrict.

The condition of criminality and poverty are also become the topics of this chapter. In the criminality section, there are data of the number of criminal offenses and the level of criminal settlement for each sector police in Morowali Utara Regency. While the poverty section provides data of the poverty line, the number and percentage of the poor in Morowali Utara Regency.

Pendidikan

Pendidikan merupakan salah satu hal yang paling fundamental, baik dalam kehidupan masyarakat maupun bagi pembangunan suatu negara. Oleh karena itu, kondisi pendidikan perlu selalu ditingkatkan dalam rangka memperbaiki bibit-bibit penerus bangsa. Di Indonesia, terutama dengan adanya wacana mengenai bonus demografi di tahun 2030, pendidikan mulai menarik perhatian lebih dari pemerintah. Untuk itu, data tentang pendidikan yang valid dan akurat selalu dibutuhkan.

Dalam publikasi ini, disajikan data pendidikan untuk tiap jenjang mulai dari Sekolah Dasar hingga tingkat Sekolah Menengah Atas. Data ini bersumber dari Dinas Pendidikan dan Kementerian Agama Kabupaten Morowali Utara. Berdasarkan data tersebut, secara keseluruhan data pendidikan tahun 2020/2021 di kabupaten Morowali Utara menggambarkan :

1. Jumlah Sekolah Dasar di Kabupaten Morowali Utara ada sebanyak 151. Adapun jumlah Madrasah Ibtidaiyah (MI) di Kabupaten Morowali Utara adalah 4 unit.
2. Pada jenjang Sekolah Menengah Pertama (SMP) terdapat 44 unit sekolah dengan 5.998 murid dan 646 guru. Adapun untuk Madrasah Tsanawiyah (MTs), terdapat 7 unit sekolah dengan

Education

Education is one of the most fundamental things, both in community life and for the development of a country. Therefore, the condition of education should always be improved in order to improve the seeds of the nation's successors. In Indonesia, especially with the discourse on demographic bonuses in 2030, education begins to attract more attention from the government. Therefore, a valid and accurate data of education is always required.

In this publication, education data are presented for each level from elementary school to senior high school level. This data comes from the Education Office and the Ministry of Religion of Morowali Utara Regency. Based on these data, the overall education data of 2020/2021 in Morowali Utara Regency illustrates :

1. *The number of elementary schools in Morowali Utara Regency were 151. While the number Madrasah Ibtidaiyah (MI) in Morowali Utara Regency were 4 units.*
2. *At the junior high school level, there were 44 school units with 5,998 pupils and 646 teachers. As for Madrasah Tsanawiyah (MTs), there were 7 school units with 803*

803 murid dan 85 guru.

3. Pada jenjang Sekolah Menengah Atas (SMA), terdapat 10 unit sekolah dengan 2.779 murid, 203 guru, dan rasio antara murid terhadap guru sebesar 14. Sementara itu, pada Sekolah Menengah Kejuruan terdapat 9 unit sekolah dengan 2.199 murid, 144 guru, dan rasio antara murid terhadap guru sebesar 15. Selain itu, pada Madrasah Aliyah (MA) terdapat 4 unit sekolah dengan 202 murid, 33 guru, dan rasio antara murid terhadap guru sebesar 6.

Kesehatan

Pada tahun 2020, Kabupaten Morowali Utara memiliki 1 rumah sakit yaitu di Kecamatan Petasia. Selain itu juga terdapat 14 puskesmas, 180 posyandu dan 95 polindes yang tersebar di setiap kecamatan.

Tenaga kesehatan yang terdapat di Kabupaten Morowali Utara tahun 2020 terdiri dari 75 tenaga kedokteran, 327 tenaga keperawatan, 351 tenaga kebidanan, 64 tenaga kefarmasian dan 30 ahli gizi.

Secara umum, jenis Penyakit yang banyak di derita oleh penduduk Kabupaten Morowali Utara masih didominasi oleh penyakit pernafasan, lambung dan darah tinggi. Pada tahun 2020, penyakit Hipertensi Esensial menjadi kasus penyakit terbanyak

pupils and 85 teachers.

3. *At the senior high school level, there were 10 school units with 2,779 pupils, 203 teachers, and the ratio of pupils to teachers was 14. Meanwhile, in Vocational School there were 9 school units with 2,199 pupils, 144 teachers and the ratio of pupils to teachers was 15. In addition, there were 4 schools with 202 pupils, 33 teachers, and a pupil-to-teacher ratio of 6 in Madrasah Aliyah (MA).*

Health

In 2020, Morowali Utara has one hospital, one in Petasia Subdistrict. Aside from that, there also were 14 public health centers, 180 maternal & child health center, 95 village maternity that spread in each subdistrict.

The health workers in Morowali Utara Regency 2020 were consisted 75 medical personnel, 327 nursing personnel, 351 midwifery personnel, 64 pharmacy personnel and 30 other Nutritionists personnel.

In general, type of disease which is much suffered by population in Morowali Utara Regency was still predominated by respiratory disease, stomach disease, hypertension. In 2020, Essential Hypertension disease is the most diseases that had 5.979 cases.

yang diderita yaitu sebanyak 5.979 kasus.

Agama

Agama merupakan unsur utama dalam kehidupan berbangsa dan bernegara karena pentingnya nilai-nilai agama dalam kehidupan ini, maka para pendiri republik tercinta ini memasukkan dasar agama dalam Pancasila yaitu sila pertama. Kabupaten Morowali Utara merupakan daerah yang didiami oleh berbagai suku bangsa dan agama yang berbeda-beda.

Pada tahun 2020, terdapat sebanyak 434 rumah ibadah di Kabupaten Morowali Utara. Ada 122 masjid, 73 mushola, 205 gereja Protestan, 16 gereja Katolik, 16 pura, dan 2 Vihara. Masjid terbanyak ada di Kecamatan Petasia Timur yaitu sebanyak 21, gereja Protestan terbanyak ada di Kecamatan Lembo yaitu sebanyak 46.

Kriminal

Indonesia adalah negara hukum. Oleh sebab itu, ketaatan terhadap hukum menjadi hal yang amat diharapkan untuk bisa dilaksanakan oleh seluruh masyarakat. Akan tetapi, pelanggaran terhadap hukum masih juga banyak ditemukan, salah satunya yaitu tindak kriminalitas.

Pada tahun 2020, dari catatan kepolisian resort/sektor

Religion

Religion is one of the essential element in life of nation and state, because the religious values was quite important in this life, hence all founders of this beloved republic put into religion base in Pancasila as first principle. Morowali Utara Regency was inhabited by various tribes and different religion.

By 2020, there were 434 houses of worships in Morowali Utara Regency. There were 122 mosques, 73 mushollas, 205 Protestant churches, 16 Catholic churches, 16 temples, and 2 vihara. The largest number of mosque was in Petasia Timur subdistrict which was 21 mosques, the largest number of Protestan churchs was in Lembo subdistrict which was 46.

Crime

Indonesia is a state of law. Therefore, obedience to the law is very much expected to be implemented by the whole society. However, violations of the law are still widely found, one of them is criminal acts.

By 2020, from the resort police records in Morowali Utara

di Kabupaten Morowali Utara, terdapat sebanyak 84 tindak pidana. Adapun persentase penyelesaian tindak pidana tersebut rata-rata sebesar 53 persen.

Regency, there were 84 criminal acts. Meanwhile the percentage of completion of the crime is an average of 53 percent.

Kemiskinan

Kemiskinan merupakan salah satu dasar penentuan tingkat kesejahteraan masyarakat. Di Kabupaten Morowali Utara sendiri, garis kemiskinan berada pada angka 474.170 pada tahun 2020. Adapun persentase penduduk miskin pada tahun 2020 adalah sebesar 14,10% dari seluruh penduduk Kabupaten Morowali Utara.

Poverty

Poverty is one of the basic determinants of community welfare. In Morowali Utara Regency, the poverty line is at 474,170 in 2020. The percentage of poor people in 2020 is 14.10% of the population of Morowali Utara Regency.

Gambar 4.1 Angka Partisipasi Murni (APM) dan Angka Partisipasi Kasar (APK) Menurut Jenjang Pendidikan di Kabupaten Morowali Utara, 2020
Figure Net Enrolment Rate and Gross Enrolment Rate by Educational Level in Morowali Utara Regency, 2020

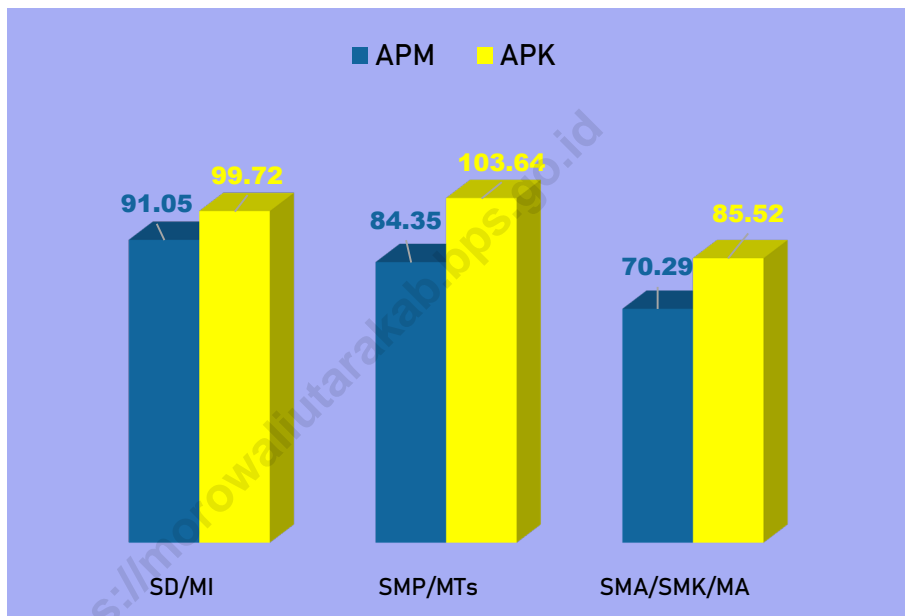

Sumber/Source: BPS, Survei Sosial Ekonomi Nasional (Susenas)/BPS-Statistics Indonesia, National Socio economic Survey

4.1 PENDIDIKAN/EDUCATION

Tabel 4.1.1 Jumlah Sekolah, Guru, dan Murid Taman Kanak-Kanak (TK) di Bawah Kementerian menurut Kecamatan di Kabupaten Morowali Utara, 2019/2020 dan 2020/2021
Table Number of Schools, Teachers, and Pupils in Kindergarten Under The Ministry of Education and Culture by Sub District in Morowali Utara Regency, 2019/2020 and 2020/2021

Kecamatan Subdistrict	Sekolah/Schools					
	Negeri/Public		Swasta/Private		Jumlah/Total	
	2019/2020	2020/2021	2019/2020	2020/2021	2019/2020	2020/2021
(1)	(2)	(3)	(4)	(5)	(6)	(7)
Mori Atas	15	15	15	15
Lembo	27	27	27	27
Lembo Raya	5	5	5	5
Petasia Timur	8	7	8	7
Petasia	29	27	29	27
Petasia Barat	3	3	3	3
Mori Utara	8	7	8	7
Soyo Jaya	8	7	8	7
Bungku Utara	20	18	20	18
Mamosalato	11	11	11	11
Morowali Utara	134	127	134	127

Lanjutan Tabel/*Continued Table* 4.1.1

Kecamatan Subdistrict	Guru ¹ /Teachers ¹					
	Negeri/Public		Swasta/Private		Jumlah/Total	
	2019/2020	2020/2021	2019/2020	2020/2021	2019/2020	2020/2021
(1)	(8)	(9)	(10)	(11)	(12)	(13)
Mori Atas	35	35	35	35
Lembo	89	90	89	90
Lembo Raya	10	11	10	11
Petasia Timur	22	22	22	22
Petasia	76	84	76	84
Petasia Barat	2	4	2	4
Mori Utara	25	22	25	22
Soyo Jaya	21	23	21	23
Bungku Utara	47	49	47	49
Mamosalato	31	30	31	30
Morowali Utara	358	370	358	370

Lanjutan Tabel/*Continued Table* 4.1.1

Kecamatan Subdistrict	Murid/Pupils					
	Negeri/Public		Swasta/Private		Jumlah/Total	
	2019/2020	2020/2021	2019/2020	2020/2021	2019/2020	2020/2021
(1)	(8)	(9)	(10)	(11)	(12)	(13)
Mori Atas	409	426	409	426
Lembo	764	805	764	805
Lembo Raya	140	135	140	135
Petasia Timur	340	309	340	309
Petasia	978	894	978	894
Petasia Barat	71	75	71	75
Mori Utara	188	167	188	167
Soyo Jaya	260	272	260	272
Bungku Utara	541	515	541	515
Mamosalato	343	328	343	328
Morowali Utara	4 034	3 926	4 034	3 926

Catatan/Note: ¹ Jumlah guru termasuk kepala sekolah dan guru/*The total of teachers including headmaster and teacher*
 Sumber/Source: Dinas Pendidikan dan Kebudayaan Kabupaten Morowali Utara
Education and Culture Service of Morowali Utara Regency

Table 4.1.2 Jumlah Sekolah, Guru, dan Murid Raudatul Athfal (RA) di Bawah Kementerian Agama Menurut Kecamatan, 2019/2020 dan 2020/2021
Number of Schools, Teachers, and Pupils in Raudatul Athfal (RA) Under The Ministry of Religious Affairs by Sub District, 2019/2020 and 2020/2021

Kecamatan Subdistrict	Sekolah/Schools		Guru/Teachers		Murid/Pupils	
	2019/2020	2020/2021	2019/2020	2020/2021	2019/2020	2020/2021
(1)	(2)	(3)	(4)	(5)	(6)	(7)
Mori Atas	-	-	-	-	-	-
Lembo	-	-	-	-	-	-
Lembo Raya	-	-	-	-	-	-
Petasia Timur	-	-	-	-	-	-
Petasia	1	1	2	3	-	50
Petasia Barat	-	-	-	-	-	-
Mori Utara	1	1	2	2	10	30
Soyo Jaya	-	1	-	-	-	20
Bungku Utara	-	-	-	-	-	-
Mamosalato	1	1	2	1	12	49
Morowali Utara	3	4	6	6	22	149

Catatan/Note: Seluruh Raudatul Athfal (RA) berstatus swasta/All Raudatul Athfal (RA) are private

Sumber/Source: Kementerian Agama, Data Semester Ganjil/Ministry of Religious Affairs, Odd Semester Data

Tabel 4.1.3 Jumlah Sekolah, Guru, dan Murid Sekolah Dasar (SD) di Bawah Kementerian Pendidikan dan Kebudayaan Menurut Kecamatan, 2019/2020 dan 2020/2021
Number of Schools, Teachers, and Pupils in Primary Schools Under The Ministry of Education and Culture by Sub District, 2019/2020 and 2020/2021

Kecamatan Subdistrict	Sekolah/Schools					
	Negeri/Public		Swasta/Private		Jumlah/Total	
	2019/2020	2020/2021	2019/2020	2020/2021	2019/2020	2020/2021
(1)	(2)	(3)	(4)	(5)	(6)	(7)
Mori Atas	16	16	3	3	19	19
Lembo	18	18	1	1	19	19
Lembo Raya	5	5	1	1	6	6
Petasia Timur	12	12	1	1	13	13
Petasia	12	12	2	2	14	14
Petasia Barat	10	10	2	2	12	12
Mori Utara	10	10	-	-	10	10
Soyo Jaya	11	11	-	-	11	11
Bungku Utara	23	23	6	6	29	29
Mamosalato	17	17	1	1	18	18
Morowali Utara	134	134	17	17	151	151

Lanjutan Tabel/*Continued Table* 4.1.3

Kecamatan Subdistrict	Guru ¹ /Teachers ¹					
	Negeri/Public		Swasta/Private		Jumlah/Total	
	2019/2020	2020/2021	2019/2020	2020/2021	2019/2020	2020/2021
(1)	(8)	(9)	(10)	(11)	(12)	(13)
Mori Atas	140	144	26	26	166	170
Lembo	202	198	10	8	212	206
Lembo Raya	50	52	9	9	59	61
Petasia Timur	123	132	8	7	131	139
Petasia	120	119	21	24	141	143
Petasia Barat	77	83	19	19	96	102
Mori Utara	90	89	-	-	90	89
Soyo Jaya	101	104	-	-	101	104
Bungku Utara	180	186	33	34	213	220
Mamosalato	112	110	6	6	118	116
Morowali Utara	1 195	1 217	132	133	1 327	1 350

Lanjutan Tabel/*Continued Table* 4.1.3

Kecamatan Subdistrict	Murid/Pupils					
	Negeri/Public		Swasta/Private		Jumlah/Total	
	2019/2020	2020/2021	2019/2020	2020/2021	2019/2020	2020/2021
(1)	(8)	(9)	(10)	(11)	(12)	(13)
Mori Atas	1 246	1 210	216	206	1 462	1 416
Lembo	1 833	1 828	51	54	1 884	1 882
Lembo Raya	474	450	61	61	535	511
Petasia Timur	1 733	1 737	126	125	1 859	1 862
Petasia	1 589	1 484	444	457	2 033	1 941
Petasia Barat	593	531	154	132	747	663
Mori Utara	936	881	-	-	936	881
Soyo Jaya	939	886	-	-	939	886
Bungku Utara	1 596	1 529	303	245	1 899	1 774
Mamosalato	1 438	1 343	26	23	1 464	1 366
Morowali Utara	12 377	11 879	1 381	1 303	13 758	13 182

Catatan/*Note*: ¹ Jumlah guru termasuk kepala sekolah dan guru/*The total of teachers including headmaster and teacher*
 Sumber/*Source*: Kementerian Pendidikan dan Kebudayaan, Data Semester Ganji/*Ministry of Educations and Culture, Odd Semester Data*

Table 4.1.4 Jumlah Sekolah, Guru, dan Murid Madrasah Ibtidaiyah (MI) di Bawah Kementerian Agama Menurut Kecamatan Menurut Kecamatan, 2019/2020 dan 2020/2021
Number of Schools, Teachers, and Pupils in Madrasah Ibtidaiyah (MI) Under The Ministry of Religious Affairs by Sub District, 2019/2020 and 2020/2021

Kecamatan Subdistrict	Sekolah/Schools					
	Negeri/Public		Swasta/Private		Jumlah/Total	
	2019/2020	2020/2021	2019/2020	2020/2021	2019/2020	2020/2021
(1)	(2)	(3)	(4)	(5)	(6)	(7)
Mori Atas	-	-	-	-	-	-
Lembo	-	-	-	-	-	-
Lembo Raya	-	-	-	-	-	-
Petasia Timur	-	-	1	2	1	2
Petasia	-	-	1	-	1	-
Petasia Barat	-	-	-	-	-	-
Mori Utara	-	-	-	-	-	-
Soyo Jaya	-	-	2	1	2	1
Bungku Utara	1	1	-	-	1	1
Mamosalato	-	-	-	-	-	-
Morowali Utara	1	1	4	3	5	4

Lanjutan Tabel/*Continued Table* 4.1.4

Kecamatan Subdistrict	Guru ¹ /Teachers ¹					
	Negeri/Public		Swasta/Private		Jumlah/Total	
	2019/2020	2020/2021	2019/2020	2020/2021	2019/2020	2020/2021
(1)	(8)	(9)	(10)	(11)	(12)	(13)
Mori Atas	-	-	-	-	-	-
Lembo	-	-	-	-	-	-
Lembo Raya	-	-	-	-	-	-
Petasia Timur	-	-	3	15	3	15
Petasia	-	-	8	-	8	-
Petasia Barat	-	-	-	-	-	-
Mori Utara	-	-	-	-	-	-
Soyo Jaya	-	-	10	9	10	9
Bungku Utara	12	14	-	-	12	14
Mamosalato	-	-	-	-	-	-
Morowali Utara	12	14	21	24	33	38

Lanjutan Tabel/*Continued Table* 4.1.4

Kecamatan Subdistrict	Murid/Pupils					
	Negeri/Public		Swasta/Private		Jumlah/Total	
	2019/2020	2020/2021	2019/2020	2020/2021	2019/2020	2020/2021
(1)	(8)	(9)	(10)	(11)	(12)	(13)
Mori Atas	-	-	-	-	-	-
Lembo	-	-	-	-	-	-
Lembo Raya	-	-	-	-	-	-
Petasia Timur	-	-	55	177	55	177
Petasia	-	-	166	-	166	-
Petasia Barat	-	-	-	-	-	-
Mori Utara	-	-	-	-	-	-
Soyo Jaya	-	-	133	105	133	105
Bungku Utara	160	144	-	-	160	144
Mamosalato	-	-	-	-	-	-
Morowali Utara	160	144	354	282	514	426

Catatan/Note: ¹ Jumlah guru termasuk kepala sekolah dan guru/*The total of teachers including headmaster and teacher*
 Sumber/Source: Kementerian Agama, Data Semester Ganjil/*Ministry of Religious Affairs, Odd Semester Data*

Tabel 4.1.5 Jumlah Sekolah, Guru, dan Murid Sekolah Menengah Pertama (SMP) di Bawah Kementerian Pendidikan dan Kebudayaan Menurut Kecamatan, 2019/2020 dan 2020/2021

Number of Schools, Teachers, and Pupils in Junior High Schools Under The Ministry of Education and Culture by Sub District, 2019/2020 and 2020/2021

Kecamatan Subdistrict	Sekolah/Schools					
	Negeri/Public		Swasta/Private		Jumlah/Total	
	2019/2020	2020/2021	2019/2020	2020/2021	2019/2020	2020/2021
(1)	(2)	(3)	(4)	(5)	(6)	(7)
Mori Atas	5	5	1	1	6	6
Lembo	4	4	1	1	5	5
Lembo Raya	4	4	-	-	4	4
Petasia Timur	4	4	1	1	5	5
Petasia	3	3	-	-	3	3
Petasia Barat	3	3	1	1	4	4
Mori Utara	4	4	-	-	4	4
Soyo Jaya	2	2	-	-	2	2
Bungku Utara	7	7	-	-	7	7
Mamosalato	4	4	-	-	4	4
Morowali Utara	40	40	4	4	44	44

Lanjutan Tabel/Continued Table 4.1.5

Kecamatan Subdistrict	Guru /Teachers ¹					
	Negeri/Public		Swasta/Private		Jumlah/Total	
	2019/2020	2020/2021	2019/2020	2020/2021	2019/2020	2020/2021
(1)	(8)	(9)	(10)	(11)	(12)	(13)
Mori Atas	71	70	11	11	82	81
Lembo	67	72	10	10	77	82
Lembo Raya	62	61	-	-	62	61
Petasia Timur	66	69	9	9	75	78
Petasia	68	80	-	-	68	80
Petasia Barat	34	35	8	11	42	46
Mori Utara	56	57	-	-	56	57
Soyo Jaya	25	26	-	-	25	26
Bungku Utara	82	83	-	-	82	83
Mamosalato	49	52	-	-	49	52
Morowali Utara	580	605	38	41	618	646

Lanjutan Tabel/*Continued Table* 4.1.5

Kecamatan Subdistrict	Murid/Pupils					
	Negeri/Public		Swasta/Private		Jumlah/Total	
	2019/2020	2020/2021	2019/2020	2020/2021	2019/2020	2020/2021
(1)	(8)	(9)	(10)	(11)	(12)	(13)
Mori Atas	663	616	137	113	800	729
Lembo	723	992	81	68	804	1 060
Lembo Raya	448	453	-	-	448	453
Petasia Timur	769	730	145	148	914	878
Petasia	692	736	-	-	692	736
Petasia Barat	271	278	115	113	386	391
Mori Utara	434	414	-	-	434	414
Soyo Jaya	238	228	-	-	238	228
Bungku Utara	545	617	-	-	545	617
Mamosalato	549	492	-	-	549	492
Morowali Utara	5 332	5 556	478	442	5 810	5 998

Catatan/Note: ¹ Jumlah guru termasuk kepala sekolah dan guru/*The total of teachers including headmaster and teacher*
 Sumber/Source: Kementerian Pendidikan dan Kebudayaan, Data Semester Ganjil/*Ministry of Educations and Culture, Odd Semester Data*

Tabel 4.1.6 Jumlah Sekolah, Guru, dan Murid Madrasah Tsanawiyah (MTs) di Bawah Kementerian Agama Menurut Kecamatan, 2019/2020 dan 2020/2021
Number of Schools, Teachers, and Pupils in Madrasah Tsanawiyah (MTs) Under The Ministry of Religious Affairs by Sub District, 2019/2020 and 2020/2021

Kecamatan Subdistrict	Sekolah/Schools					
	Negeri/Public		Swasta/Private		Jumlah/Total	
	2019/2020	2020/2021	2019/2020	2020/2021	2019/2020	2020/2021
(1)	(2)	(3)	(4)	(5)	(6)	(7)
Mori Atas	-	-	-	-	-	-
Lembo	-	-	-	-	-	-
Lembo Raya	-	-	-	-	-	-
Petasia Timur	-	-	-	1	-	1
Petasia	1	1	2	2	3	3
Petasia Barat	-	-	-	-	-	-
Mori Utara	-	-	-	-	-	-
Soyo Jaya	-	-	1	1	1	1
Bungku Utara	1	1	-	-	1	1
Mamosalato	-	-	1	1	1	1
Morowali Utara	2	2	5	5	7	7

Lanjutan Tabel/Continued Table 4.1.6

Kecamatan Subdistrict	Guru ¹ /Teachers ¹					
	Negeri/Public		Swasta/Private		Jumlah/Total	
	2019/2020	2020/2021	2019/2020	2020/2021	2019/2020	2020/2021
(1)	(8)	(9)	(10)	(11)	(12)	(13)
Mori Atas	-	-	-	-	-	-
Lembo	-	-	-	-	-	-
Lembo Raya	-	-	-	-	-	-
Petasia Timur	-	-	-	6	-	6
Petasia	31	20	19	20	50	40
Petasia Barat	-	-	-	-	-	-
Mori Utara	-	-	-	-	-	-
Soyo Jaya	-	-	12	9	12	9
Bungku Utara	17	19	-	-	17	19
Mamosalato	-	-	23	11	23	11
Morowali Utara	48	39	62	46	110	85

Lanjutan Tabel/Continued Table 4.1.6

Kecamatan Subdistrict	Murid/Pupils					
	Negeri/Public		Swasta/Private		Jumlah/Total	
	2019/2020	2020/2021	2019/2020	2020/2021	2019/2020	2020/2021
(1)	(8)	(9)	(10)	(11)	(12)	(13)
Mori Atas	-	-	-	-	-	-
Lembo	-	-	-	-	-	-
Lembo Raya	-	-	-	-	-	-
Petasia Timur	-	-	-	16	-	16
Petasia	314	301	138	104	452	405
Petasia Barat	-	-	-	-	-	-
Mori Utara	-	-	-	-	-	-
Soyo Jaya	-	-	98	145	98	145
Bungku Utara	266	208	-	-	266	208
Mamosalato	-	-	124	29	124	29
Morowali Utara	580	509	418	294	998	803

Sumber/Source: Kementerian Agama, Data Semester Ganjil/Ministry of Religious Affairs, Odd Semester Data

Tabel 4.1.7 Jumlah Sekolah, Guru, dan Murid Sekolah Menengah Atas (SMA) di Bawah Kementerian Pendidikan dan Kebudayaan Menurut Kecamatan, 2019/2020 dan 2020/2021
Number of Schools, Teachers, and Pupils in Senior High Schools Under The Ministry of Education and Culture by Sub District, 2019/2020 and 2020/2021

Kecamatan Subdistrict	Sekolah/Schools					
	Negeri/Public		Swasta/Private		Jumlah/Total	
	2019/2020	2020/2021	2019/2020	2020/2021	2019/2020	2020/2021
(1)	(2)	(3)	(4)	(5)	(6)	(7)
Mori Atas	2	2	-	-	2	2
Lembo	1	1	-	-	1	1
Lembo Raya	-	-	-	-	-	-
Petasia Timur	-	-	1	1	1	1
Petasia	2	2	-	-	2	2
Petasia Barat	-	-	-	-	-	-
Mori Utara	-	-	-	-	-	-
Soyo Jaya	2	2	-	-	2	2
Bungku Utara	1	1	-	-	1	1
Mamosalato	1	1	-	-	1	1
Morowali Utara	9	9	1	1	10	10

Lanjutan Tabel/*Continued Table* 4.1.7

Kecamatan Subdistrict	Guru ¹ /Teachers ¹					
	Negeri/Public		Swasta/Private		Jumlah/Total	
	2019/2020	2020/2021	2019/2020	2020/2021	2019/2020	2020/2021
(1)	(8)	(9)	(10)	(11)	(12)	(13)
Mori Atas	34	35	-	-	34	35
Lembo	33	34	-	-	33	34
Lembo Raya	-	-	-	-	-	-
Petasia Timur	-	-	13	12	13	12
Petasia	60	62	-	-	60	62
Petasia Barat	-	-	-	-	-	-
Mori Utara	-	-	-	-	-	-
Soyo Jaya	19	21	-	-	19	21
Bungku Utara	21	22	-	-	21	22
Mamosalato	18	17	-	-	18	17
Morowali Utara	185	191	13	12	198	203

Lanjutan Tabel/*Continued Table* 4.1.7

Kecamatan Subdistrict	Murid/Pupils					
	Negeri/Public		Swasta/Private		Jumlah/Total	
	2019/2020	2020/2021	2019/2020	2020/2021	2019/2020	2020/2021
(1)	(8)	(9)	(10)	(11)	(12)	(13)
Mori Atas	308	322	-	-	308	322
Lembo	426	467	-	-	426	467
Lembo Raya	-	-	-	-	-	-
Petasia Timur	-	-	174	165	174	165
Petasia	899	964	-	-	899	964
Petasia Barat	-	-	-	-	-	-
Mori Utara	-	-	-	-	-	-
Soyo Jaya	257	251	-	-	257	251
Bungku Utara	270	285	-	-	270	285
Mamosalato	331	325	-	-	331	325
Morowali Utara	2 491	2 614	174	165	2 665	2 779

Catatan/Note: ¹ Jumlah guru termasuk kepala sekolah dan guru/*The total of teachers including headmaster and teacher*
 Sumber/Source: Kementerian Pendidikan dan Kebudayaan, Data Semester Ganjil/Ministry of Educations and Culture, *Odd Semester Data*

Tabel 4.1.8 Jumlah Sekolah, Guru, dan Murid Sekolah Menengah Kejuruan (SMK) di Bawah Kementerian Pendidikan dan Kebudayaan Menurut Kecamatan, 2019/2020 dan 2020/2021

Number of Schools, Teachers, and Pupils in Vocational High Schools Under The Ministry of Education and Culture by Sub District, 2019/2020 and 2020/2021

Kecamatan Subdistrict	Sekolah/Schools					
	Negeri/Public		Swasta/Private		Jumlah/Total	
	2019/2020	2020/2021	2019/2020	2020/2021	2019/2020	2020/2021
(1)	(2)	(3)	(4)	(5)	(6)	(7)
Mori Atas	1	1	-	-	1	1
Lembo	-	-	2	2	2	2
Lembo Raya	1	1	-	-	1	1
Petasia Timur	1	1	-	-	1	1
Petasia	1	1	-	-	1	1
Petasia Barat	-	1	-	-	-	1
Mori Utara	1	1	-	-	1	1
Soyo Jaya	-	-	-	-	-	-
Bungku Utara	1	1	-	-	1	1
Mamosalato	-	-	-	-	-	-
Morowali Utara	6	7	2	2	8	9

Lanjutan Tabel/*Continued Table* 4.1.8

Kecamatan Subdistrict	Guru ¹ /Teachers ¹					
	Negeri/Public		Swasta/Private		Jumlah/Total	
	2019/2020	2020/2021	2019/2020	2020/2021	2019/2020	2020/2021
(1)	(8)	(9)	(10)	(11)	(12)	(13)
Mori Atas	24	24	-	-	24	24
Lembo	-	-	38	38	38	38
Lembo Raya	12	11	-	-	12	11
Petasia Timur	11	13	-	-	11	13
Petasia	30	31	-	-	30	31
Petasia Barat	-	3	-	-	-	3
Mori Utara	6	6	-	-	6	6
Soyo Jaya	-	-	-	-	-	-
Bungku Utara	17	18	-	-	17	18
Mamosalato	-	-	-	-	-	-
Morowali Utara	100	106	38	38	138	144

Lanjutan Tabel/*Continued Table* 4.1.8

Kecamatan Subdistrict	Murid/Pupils					
	Negeri/Public		Swasta/Private		Jumlah/Total	
	2019/2020	2020/2021	2019/2020	2020/2021	2019/2020	2020/2021
(1)	(8)	(9)	(10)	(11)	(12)	(13)
Mori Atas	285	292	-	-	285	292
Lembo	-	-	750	773	750	773
Lembo Raya	130	124	-	-	130	124
Petasia Timur	164	188	-	-	164	188
Petasia	542	502	-	-	542	502
Petasia Barat	-	44	-	-	-	44
Mori Utara	35	23	-	-	35	23
Soyo Jaya	-	-	-	-	-	-
Bungku Utara	278	253	-	-	278	253
Mamosalato	-	-	-	-	-	-
Morowali Utara	1 434	1 426	750	773	2 184	2 199

Catatan/Note: ¹ Guru yang mengajar di 2 sekolah atau lebih dihitung di masing-masing sekolah/*The teacher who taught in two schools or more counted in every school*

Sumber/Source: ² Jumlah guru termasuk kepala sekolah dan guru/*The total of teachers including headmaster and teacher Kementerian Pendidikan dan Kebudayaan, Data Semester Ganjil/ Ministry of Educations and Culture, Odd Semester Data*

Tabel 4.1.9 Jumlah Sekolah, Guru, dan Murid Madrasah Aliyah (MA) di Bawah Kementerian Agama Menurut Kecamatan, 2019/2020 dan 2020/2021
Table Number of Schools, Teachers, and Pupils in Madrasah Aliyah (MA) Under the Ministry of Religious Affairs by Sub District, 2019/2020 and 2020/2021

Kecamatan Subdistrict	Sekolah/Schools					
	Negeri/Public		Swasta/Private		Jumlah/Total	
	2019/2020	2020/2021	2019/2020	2020/2021	2019/2020	2020/2021
(1)	(2)	(3)	(4)	(5)	(6)	(7)
Mori Atas	-	-	-	-	-	-
Lembo	-	-	-	-	-	-
Lembo Raya	-	-	-	-	-	-
Petasia Timur	-	-	-	1	-	1
Petasia	-	-	1	1	1	1
Petasia Barat	-	-	-	-	-	-
Mori Utara	-	-	-	-	-	-
Soyo Jaya	-	-	1	1	1	1
Bungku Utara	-	-	1	1	1	1
Mamosalato	-	-	-	-	-	-
Morowali Utara	-	-	4	4	4	4

Lanjutan Tabel/*Continued Table* 4.1.9

Kecamatan Subdistrict	Guru ¹ /Teachers ¹					
	Negeri/Public		Swasta/Private		Jumlah/Total	
	2019/2020	2020/2021	2019/2020	2020/2021	2019/2020	2020/2021
(1)	(8)	(9)	(10)	(11)	(12)	(13)
Mori Atas	-	-	-	-	-	-
Lembo	-	-	-	-	-	-
Lembo Raya	-	-	-	-	-	-
Petasia Timur	-	-	-	5	-	5
Petasia	-	-	15	9	15	9
Petasia Barat	-	-	-	-	-	-
Mori Utara	-	-	-	-	-	-
Soyo Jaya	-	-	2	4	2	4
Bungku Utara	-	-	16	15	16	15
Mamosalato	-	-	-	-	-	-
Morowali Utara	-	-	39	33	39	33

Lanjutan Tabel/*Continued Table* 4.1.9

Kecamatan Subdistrict	Murid/Pupils					
	Negeri/Public		Swasta/Private		Jumlah/Total	
	2019/2020	2020/2021	2019/2020	2020/2021	2019/2020	2020/2021
(1)	(8)	(9)	(10)	(11)	(12)	(13)
Mori Atas	-	-	-	-	-	-
Lembo	-	-	-	-	-	-
Lembo Raya	-	-	-	-	-	-
Petasia Timur	-	-	-	51	-	51
Petasia	-	-	51	57	51	57
Petasia Barat	-	-	-	-	-	-
Mori Utara	-	-	-	-	-	-
Soyo Jaya	-	-	33	38	33	38
Bungku Utara	-	-	42	56	42	56
Mamosalato	-	-	-	-	-	-
Morowali Utara	-	-	152	202	152	202

Catatan/Note: ¹ Jumlah guru termasuk kepala sekolah dan guru/*The total of teachers including headmaster and teacher*
 Sumber/Source: Kementerian Agama, Data Semester Ganjil/*Ministry of Religious Affairs, Odd Semester Data*

Tabel 4.1.10 Jumlah Desa¹/Kelurahan yang Memiliki Fasilitas Sekolah Menurut Kecamatan dan Tingkat Pendidikan, 2018, 2019, 2020
Number of Villages Having Health Facilities by Subdistrict in Morowali Utara Regency, 2018, 2019, 2020

Kecamatan Sub District	SD Primary School			SMP Junior High School		
	2018	2019	2020	2018	2019	2020
(1)	(2)	(3)	(4)	(5)	(6)	(7)
Mori Atas	14	14	14	6	6	6
Lembo	12	12	12	4	4	4
Lembo Raya	10	10	10	4	4	4
Petasia Timur	11	11	11	6	6	6
Petasia	10	10	10	4	5	4
Petasia Barat	10	9	9	3	3	3
Mori Utara	8	8	8	4	4	4
Soyo Jaya	10	10	10	3	3	3
Bungku Utara	23	23	23	9	8	9
Mamosalato	14	14	14	5	5	6
Morowali Utara	122	121	121	48	48	49

Lanjutan Tabel/*Continued Table* 4.1.10

Kecamatan Sub District	SMA Senior High School			SMK Vocational School		
	2018	2019	2020	2018	2019	2020
(1)	(8)	(9)	(10)	(11)	(12)	(13)
Mori Atas	2	3	2	1	1	1
Lembo	1	1	1	1	1	1
Lembo Raya	-	-	-	-	1	1
Petasia Timur	1	2	2	1	1	1
Petasia	2	3	3	1	1	1
Petasia Barat	-	-	-	1	1	1
Mori Utara	-	-	-	1	2	-
Soyo Jaya	2	2	2	-	-	-
Bungku Utara	1	1	1	1	1	1
Mamosalato	1	1	1	1	1	-
Morowali Utara	10	13	12	8	10	7

Lanjutan Tabel/Continued Table 4.1.10

Kecamatan Sub District	Perguruan Tinggi/University		
	2018	2019	2020
(1)	(14)	(15)	(16)
Mori Atas	-	-	-
Lembo	-	-	-
Lembo Raya	-	-	-
Petasia Timur	-	-	-
Petasia	-	-	-
Petasia Barat	-	-	-
Mori Utara	-	-	-
Soyo Jaya	-	-	-
Bungku Utara	-	-	-
Mamosalato	-	-	-
Morowali Utara	-	-	-

Catatan/Note: ¹ Desa pada tabel ini termasuk Unit Permukiman Transmigrasi (UPT) yang masih dibina oleh kementerian terkait dan nagari di Provinsi Sumatera Barat/Villages in this table include Transmigration Settlement Unit which is still fostered by the relevant ministries and the nagari in the Province of Sumatera Barat

Sumber/Source: BPS, Pendataan Potensi Desa (Podes)/ BPS–Statistics Indonesia, Village Potential Data Collection

Tabel 4.1.11 **Persentase Penduduk Berumur 15 Tahun ke Atas yang Melek Huruf Menurut Kelompok Umur di Kabupaten Morowali Utara, 2019 dan 2020**
Percentage of Literate People Aged 15 Years and Over by Age Group in Morowali Utara Regency, 2019 and 2020

Kelompok Umur Age Group	2019	2020
(1)	(2)	(3)
15–19	100,00	100,00
20–24	99,65	98,36
25–29	98,34	100,00
30–34	98,96	95,96
35–39	98,07	97,69
40–44	99,44	96,83
45–49	100,00	100,00
50+	94,08	93,93
Jumlah/Total	97,89	97,25
15–24	99,81	99,17
15–44	99,08	98,19
15+	97,89	97,25
45+	95,65	95,59

Sumber/Source: BPS, Survei Sosial Ekonomi Nasional (Susenas)/BPS-Statistics Indonesia, National Socio economic Survey

Tabel 4.1.12 Angka Partisipasi Murni (APM) dan Angka Partisipasi Kasar (APK) Menurut Jenjang Pendidikan di Kabupaten Morowali Utara, 2019 dan 2020
Net Enrolment Rate and Gross Enrolment Rate by Educational Level in Morowali Utara Regency, 2019 and 2020

Jenjang Pendidikan Educational Level	Angka Partisipasi Murni (APM) Net Participation Rates		Angka Partisipasi Kasar (APK) Gross Participation Rates	
	2019	2020	2019	2020
(1)	(2)	(3)	(4)	(5)
SD/MI/Sederajat Primary School	91,35	91,05	101,16	99,72
SMP/MTs/ Sederajat Lower Secondary School	84,55	84,35	103,02	103,64
SMA/SMK/MA/Sederajat Upper Secondary School	70,39	70,29	85,34	85,52

Sumber/Source: BPS, Survei Sosial Ekonomi Nasional (Susenas)/BPS-Statistics Indonesia, National Socio economic Survey

4.2 KESEHATAN/HEALTH

Tabel 4.2.1 Jumlah Desa¹/Kelurahan Yang Memiliki Sarana Kesehatan Menurut Kecamatan, 2018, 2019, 2020
Table Number of Villages¹ Having Health Facilities by Sub District, 2018, 2019, 2020

Kecamatan Sub District	Rumah Sakit Hospital			Rumah Sakit Bersalin Maternity Hospital		
	2018	2019	2020	2018	2019	2020
(1)	(2)	(3)	(4)	(5)	(6)	(7)
Mori Atas	-	-	-	-	-	-
Lembo	-	-	-	-	-	-
Lembo Raya	-	-	-	-	-	-
Petasia Timur	-	-	-	-	-	-
Petasia	1	1	2	-	-	-
Petasia Barat	-	-	-	-	-	-
Mori Utara	-	-	-	-	-	-
Soyo Jaya	-	-	-	-	-	-
Bungku Utara	-	-	-	-	-	-
Mamosalato	-	-	-	-	-	-
Morowali Utara	1	1	2	-	-	-

Lanjutan Tabel/*Continued Table* 4.2.1

Kecamatan Sub District	Poliklinik Polyclinic			Puskesmas Public Health Center		
	2018	2019	2020	2018	2019	2020
(1)	(8)	(9)	(10)	(11)	(12)	(13)
Mori Atas	-	-	-	3	2	2
Lembo	1	1	1	1	1	1
Lembo Raya	-	-	-	1	1	1
Petasia Timur	-	1	-	2	1	2
Petasia	1	1	1	1	1	1
Petasia Barat	-	-	-	1	1	1
Mori Utara	-	-	-	1	1	1
Soyo Jaya	-	-	-	2	2	2
Bungku Utara	-	-	-	1	1	2
Mamosalato	-	-	-	2	2	2
Morowali Utara	2	3	2	15	13	15

Lanjutan Tabel/*Continued Table* 4.2.1

Kecamatan Sub District	Puskesmas Pembantu Subsidiary of Public Health Center			Apotek Pharmacy		
	2018	2019	2020	2018	2019	2020
(1)	(14)	(15)	(16)	(17)	(18)	(19)
Mori Atas	6	5	5	-	1	1
Lembo	5	5	4	1	2	2
Lembo Raya	6	6	6	-	-	-
Petasia Timur	4	6	5	1	1	1
Petasia	-	1	1	3	3	3
Petasia Barat	2	3	3	-	-	-
Mori Utara	4	4	4	-	1	1
Soyo Jaya	3	4	4	-	-	-
Bungku Utara	9	6	7	2	2	2
Mamosalato	3	5	10	1	-	1
Morowali Utara	42	45	49	8	10	11

Catatan/Note: ¹ Desa pada tabel ini termasuk Unit Permukiman Transmigrasi (UPT) yang masih dibina oleh kementerian terkait dan nagari di Provinsi Sumatera Barat/*Villages in this table include Transmigration Settlement Unit which is still fostered by the relevant ministries and the nagari in the Province of Sumatera Barat*

Sumber/Source: BPS, Pendataan Potensi Desa (Podes)/BPS-Statistics Indonesia, Village Potential Data Collecting

Tabel 4.2.2 Jumlah Tenaga Kesehatan Menurut Kecamatan, 2020
Table Number of Medical Personnel by Sub District, 2020

Kecamatan Sub District	Dokter Doctor	Perawat Nurse	Bidan Midwife	Farmasi Pharmaceutical	Ahli Gizi Nutritionist	Tenaga Kesehatan Lainnya Other Health Personel
(1)	(2)	(3)	(4)	(5)	(6)	(7)
Mori Atas	6	26	47	9	5	16
Lembo	4	35	34	3	3	16
Lembo Raya	3	7	30	3	3	9
Petasia Timur	3	14	25	4	2	4
Petasia	44	133	85	27	4	38
Petasia Barat	3	11	17	4	1	5
Mori Utara	1	16	21	5	3	6
Soyo Jaya	3	25	32	4	3	18
Bungku Utara	3	25	25	3	3	14
Mamosalato	5	35	35	2	3	10
Morowali Utara	75	327	351	64	30	136

Sumber/Source: Dinas Kesehatan Daerah Kabupaten Morowali Utara/
 Health Government Service of Morowali Utara Regency

Tabel 4.2.3 **Persentase Penduduk yang Mempunyai Keluhan Kesehatan Selama Sebulan Terakhir Menurut Kecamatan, 2015–2020**
Table **Percentage of People Who Had Health Complaint During a Month Prior to The Survey by Sub District, 2015–2020**

Kecamatan Sub District	2015	2016	2017	2018	2019	2020
(1)	(2)	(3)	(4)	(5)	(6)	(7)
Mori Atas
Lembo
Lembo Raya
Petasia Timur
Petasia
Petasia Barat
Mori Utara
Soyo Jaya
Bungku Utara
Mamosalato
Morowali Utara	...	28,49	28,62	25,89	23,82	...

Sumber/Source: BPS, Survei Sosial Ekonomi Nasional (Susenas)/BPS-Statistics Indonesia, National Socio economic Survey

Tabel 4.2.4 Jumlah Rumah Sakit Umum, Rumah Sakit Khusus, dan Puskesmas Menurut Kecamatan, 2019 dan 2020
Table Number of General Hospital, Special Hospital, and Public Health Center by Sub District, 2019 and 2020

Kecamatan Sub District	Rumah Sakit Umum General Hospital		Rumah Sakit Khusus Special Hospital		Rumah Sakit Bersalin/ Rumah Bersalin Maternity Hospital	
	2019	2020	2019	2020	2019	2020
(1)	(2)	(3)	(4)	(5)	(6)	(7)
Mori Atas	-	-	-	-	-	-
Lembo	-	-	-	-	-	-
Lembo Raya	-	-	-	-	-	-
Petasia Timur	-	-	-	-	-	-
Petasia	1	1	-	-	-	-
Petasia Barat	-	-	-	-	-	-
Mori Utara	-	-	-	-	-	-
Soyo Jaya	-	-	-	-	-	-
Bungku Utara	-	-	-	-	-	-
Mamosalato	-	-	-	-	-	-
Morowali Utara	1	1	-	-	-	-

Lanjutan Tabel/Continued Table 4.2.4

Kecamatan Sub District	Puskesmas Public Health Center		Klinik/Balai Kesehatan Clinic/Health Center		Posyandu Maternal & Child Health Center		Polindes/ Poskesdes Village Maternity	
	2019	2020	2019	2020	2019	2020	2019	2020
(1)	(8)	(9)	(10)	(11)	(12)	(12)	(14)	(15)
Mori Atas	2	2	-	-	17	20	12	9
Lembo	1	1	-	-	20	20	10	10
Lembo Raya	1	1	-	-	13	12	6	6
Petasia Timur	1	1	-	-	18	18	8	8
Petasia	1	1	1*	1*	11	11	5	5
Petasia Barat	1	1	-	-	10	14	8	8
Mori Utara	1	1	-	-	15	15	9	9
Soyo Jaya	2	2	-	-	23	23	6	6
Bungku Utara	2	2	-	-	30	14	17	17
Mamosalato	2	2	-	-	26	33	17	17
Morowali Utara	14	14	1	1	183	180	98	95

Catatan(*) : Klinik Bersalin

Sumber/Source: Dinas Kesehatan Daerah Kabupaten Morowali Utara/
Health Government Service of Morowali Utara Regency

Tabel 4.2.5 Jumlah Dokter Spesialis, Dokter Umum, dan Dokter Gigi Menurut Sarana Pelayanan Kesehatan di Kabupaten Morowali Utara, 2020
Number of Specialist Doctor, Generalist Doctor, and Dentist by Type of Health Facility in Morowali Utara Regency, 2020

Unit Kerja Work Unit	Dokter Spesialis Specialist Doctors	Dokter Umum Generalist Doctors	Dokter Gigi Dentist
(1)	(2)	(3)	(4)
Puskesmas/Public Health Center	-	24	11
Rumah Sakit/Hospital	14	22	3
Morowali Utara	14	46	14

Sumber/Source: Dinas Kesehatan Daerah Kabupaten Morowali Utara/
 Health Government Service of Morowali Utara Regency

Tabel 4.2.6 **Persentase Balita Yang Pernah Mendapat Imunisasi Menurut Jenis Imunisasi di Kabupaten Morowali Utara, 2017-2020**
Percentage of Children Under Five Years Who Had Immunization by Type of Immunization in Morowali Utara Regency, 2017-2020

Jenis Imunisasi Type of Immunization	2017	2018	2019	2020
(1)	(2)	(3)	(4)	(5)
BCG	99,80	95,80	97,00	75,90
Campak/Measles	107,70	123,00	101,00	78,21
DPT 1	74,30	67,10	100,60	73,60
DPT 2	73,30	69,30	95,70	72,40
DPT 3	71,80	64,40	98,90	79,00
Polio 1	66,00	66,40	103,90	71,80
Polio 2	69,40	65,80	73,20	74,70
Polio 3	67,80	62,70	96,10	73,20
Polio 4	66,30	123,50	92,60	77,40
Hepatitis B 1	63,10	82,30	70,10	62,90
Hepatitis B 2	-	-	-	-
Hepatitis B 3	-	-	-	-

Sumber/Source: Dinas Kesehatan Daerah Kabupaten Morowali Utara/
Health Government Service of Morowali Utara Regency

Tabel 4.2.7 Jumlah Kasus 10 Penyakit Terbanyak di Kabupaten Morowali Utara, 2020
Table *Number of Cases of the 10 Most Diseases in Morowali Utara Regency, 2020*

Jenis Penyakit <i>The Type of Disease</i>		Jumlah Kasus <i>Number Of Cases</i>
(1)		(2)
1.	Hipertensi Esensial	5 979
2.	Gastritis	3 850
3.	ISPA	2 136
4.	Influenza	1 621
5.	Diabetes Melitus	1 564
6.	Common Cold	1 006
7.	Myalgia	877
8.	Disentri Basiler dan Disentri Amuba	844
9.	Tuberkulosis (TB) Paru	808
10.	Dyspepsia	725

Sumber/Source: Dinas Kesehatan Daerah Kabupaten Morowali Utara/
 Health Government Service of Morowali Utara Regency

Tabel 4.2.8 Jumlah Bayi Lahir, Bayi Berat Badan Lahir Rendah (BBLR), BBLR Dirujuk, dan Bergizi Buruk di Kabupaten Morowali Utara, 2016-2020
Table Number of Births, Babies with Low Birth Weights (LBW), Treated LBW, and Malnutrition Cases in Morowali Utara Regency, 2016-2020

Tahun Year	Bayi Lahir Births	BBLR/LBW		
		Jumlah Total	Dirujuk Treated	Gizi Buruk Malnutrition
(1)	(2)	(3)	(4)	(5)
2016	1743	11	2	11
2017	1882	25	-	8
2018	1909	60	-	64
2019	1836	39	-	7
2020	1928	51	-	11

Sumber/Source: Dinas Kesehatan Daerah Kabupaten Morowali Utara/
 Health Government Service of Morowali Utara Regency

Tabel 4.2.9 Jumlah Ibu Hamil, Melakukan Kunjungan K1, Melakukan Kunjungan K4, Kurang Energi Kronis (KEK), dan Mendapat Tablet Zat Besi (Fe) di Kabupaten Morowali Utara, 2016-2020

Number of Pregnant Women, Those with One Visit and four Visits of Antenatal Care, Chronic Energy Deficiency (CED), and Receiving Iron Supplement in Morowali Utara Regency, 2016-2020

Tahun Year	Jumlah Ibu Hamil Pregnant Women	Melakukan Kunjungan K1 One Visit	Melakukan Kunjungan K4 Four Visits	Kurang Energi Kronis (KEK) Chronic Energy Deficiency (CED)	Mendapat Zat Besi (Fe) Receiving Iron Supplement
(1)	(2)	(3)	(4)	(5)	(6)
2016	2 527	2 147	1 840	36	2 147
2017	2 713	2 277	1 885	473	1 885
2018	2 846	2 166	1 914	466	1 585
2019	2 651	2 071	1 737	610	1 691
2020	2 737	2 033	1 734	668	1 989

Sumber/Source: Dinas Kesehatan Daerah Kabupaten Morowali Utara/
Health Government Service of Morowali Utara Regency

Tabel 4.2.10 Jumlah Remaja Usia 15-24 Tahun yang Mendapat Penyuluhan Tentang Kesehatan Reproduksi (Kespro), HIV/AIDS, dan Keluarga Berencana (KB) Menurut Kecamatan di Kabupaten Morowali Utara, 2020
Number of Young People Aged 15-24 Who Had Counselling on Reproductive Health, HIV/AIDS, and Family Planning by Subdistrict in Morowali Utara Regency, 2020

Kecamatan Sub District	Penyuluhan Kespro Reproductive Health Counselling	Penyuluhan HIV/ AIDS HIV/AIDS Counselling	Penyuluhan KB Family Planning Counselling
(1)	(2)	(3)	(4)
Mori Atas	-	-	-
Lembo	-	-	-
Lembo Raya	-	-	-
Petasia Timur	-	-	-
Petasia	-	-	-
Petasia Barat	-	-	-
Mori Utara	-	-	-
Soyo Jaya	-	-	-
Bungku Utara	-	-	-
Mamosalato	-	60	-
Morowali Utara	-	60	-

Sumber/Source: Dinas Pengendalian Penduduk dan KB Kabupaten Morowali Utara
 Population Control and Family Planning Offices of Morowali Utara Regency

Table 4.2.11 Jumlah Klinik Keluarga Berencana (KKB) dan Pos Pelayanan Keluarga Berencana Desa (PPKBD) Menurut Kecamatan di Kabupaten Morowali Utara, 2020
Number of Family Planning Clinics and Village Family Planning Service Units by Subdistrict in Morowali Utara Regency, 2020

Kecamatan Sub District	KKB Family Planning Clinics	PPKBD Village Family Planning Service Units
(1)	(2)	(3)
Mori Atas	3	14
Lembo	8	14
Lembo Raya	6	10
Petasia Timur	12	12
Petasia	6	10
Petasia Barat	5	10
Mori Utara	5	8
Soyo Jaya	11	10
Bungku Utara	1	23
Mamosalato	5	14
Morowali Utara	62	125

Sumber/Source: Dinas Pengendalian Penduduk dan KB Kabupaten Morowali Utara
 Population Control and Family Planning Offices of Morowali Utara Regency

Tabel 4.2.12 Jumlah Pasangan Usia Subur dan Peserta KB Aktif Menurut Kecamatan di Kabupaten Morowali Utara, 2020
Number of Cases of HIV/AIDS, Sexually Transmitted Number of Eligible Couples and Family Planning Participants by Subdistrict in Morowali Utara Regency, 2020

Kecamatan Sub District	Jumlah PUS Eligible Couples	Peserta KB Aktif Family Planning Participants			
		IUD	MOW	MOP	Kondom Condom
(1)	(2)	(3)	(4)	(5)	(6)
Mori Atas	2 087	159	66	0	8
Lembo	2 209	222	99	6	17
Lembo Raya	1 435	60	49	2	3
Petasia Timur	2 647	131	75	0	4
Petasia	2 909	351	258	4	4
Petasia Barat	1 313	70	30	2	3
Mori Utara	1 398	102	75	1	3
Soyo Jaya	1 729	35	20	0	13
Bungku Utara	2 938	75	29	0	1
Mamosalato	2 055	16	23	0	7
Morowali Utara	20 720	1 221	724	15	63

Lanjutan Tabel/*Continued Table* 4.2.12

Kecamatan Sub District	Peserta KB Aktif Family Planning Participants			
	Implan Implants	Suntikan Injection	Pil Pill	Jumlah Total
(1)	(7)	(8)	(9)	(10)
Mori Atas	662	437	371	1 470
Lembo	631	667	254	1 552
Lembo Raya	226	530	236	992
Petasia Timur	443	899	429	1 771
Petasia	529	894	623	2 046
Petasia Barat	155	414	316	885
Mori Utara	333	404	191	928
Soyo Jaya	278	703	289	1 270
Bungku Utara	408	969	592	1 969
Mamosalato	276	777	527	1 580
Morowali Utara	3 941	6 694	3 828	14 463

Sumber/*Source*: Dinas Pengendalian Penduduk dan KB Kabupaten Morowali Utara
Population Control and Family Planning Offices of Morowali Utara Regency

4.3 AGAMA DAN SOSIAL LAINNYA RELIGION AND OTHER SOCIAL AFFAIRS

Tabel 4.3.1 Jumlah Tempat Peribadatan Menurut Kecamatan di Kabupaten Morowali Utara, 2020
Number of Worship Facilities by Subdistrict in Morowali Utara Regency, 2020

Kecamatan Sub District	Masjid Mosque	Mushola Pray Room	Gereja Protestan Protestant Church	Gereja Katholik Catholic Church	Pura Temple	Vihara
(1)	(2)	(3)	(4)	(5)	(6)	(7)
Mori Atas	8	1	34	3	1	-
Lembo	8	7	46	1	-	-
Lembo Raya	9	19	26	6	2	1
Petasia Timur	21	4	12	3	2	-
Petasia	20	6	16	1	-	-
Petasia Barat	10	1	14	1	3	-
Mori Utara	5	6	13	1	-	-
Soyo Jaya	10	12	4	-	3	-
Bungku Utara	19	11	22	-	2	1
Mamosalato	12	6	18	-	3	-
Morowali Utara	122	73	205	16	16	2

Sumber/Source: Kementerian Agama Kabupaten Morowali Utara/ Ministry of Religion Affair of Morowali Utara Regency

Tabel 4.3.2 Jumlah Desa¹/Kelurahan yang Mengalami Bencana Alam² Menurut Kecamatan, 2018, 2019, 2020
Table Number of Villages¹ that Had Natural Disaster² by Sub District, 2018, 2019, 2020

Kecamatan Sub District	Banjir/Flood			Gempa Bumi/Earthquake		
	2018	2019	2020	2018	2019	2020
(1)	(2)	(3)	(4)	(5)	(6)	(7)
Mori Atas	7	2	2	-	2	-
Lembo	2	-	4	-	7	-
Lembo Raya	-	-	-	2	10	-
Petasia Timur	7	5	7	-	10	-
Petasia	4	2	3	-	10	10
Petasia Barat	6	8	6	-	1	2
Mori Utara	3	3	-	-	1	-
Soyo Jaya	3	5	5	3	10	9
Bungku Utara	13	7	13	6	23	23
Mamosalato	9	8	9	-	9	14
Morowali Utara	54	40	49	11	83	58

Lanjutan Tabel/*Continued Table* 4.3.2

Kecamatan Sub District	Tanah Longsor/Landslide		
	2018	2019	2020
(1)	(8)	(9)	(10)
Mori Atas	3	2	–
Lembo	1	–	–
Lembo Raya	1	–	–
Petasia Timur	1	–	–
Petasia	4	2	1
Petasia Barat	–	–	–
Mori Utara	–	–	–
Soyo Jaya	–	2	–
Bungku Utara	2	4	1
Mamosalato	1	3	1
Morowali Utara	13	13	3

Catatan/Note: ¹ Desa pada tabel ini termasuk Unit Permukiman Transmigrasi (UPT) yang masih dibina oleh kementerian terkait dan nagari di Provinsi Sumatera Barat/Villages in this table are included in Transmigration Settlement Unit which is still fostered by the relevant ministries and the nagari in the Province of Sumatera Barat

² Terjadi dalam tiga tahun terakhir sampai dengan saat pencacahan/Occured during the last three years by the time of enumeration

Sumber/Source: BPS, Pendataan Potensi Desa (Podes)/ BPS-Statistics Indonesia, Village Potential Data Collecting

4.4 KRIMINALITAS/CRIME

Tabel 4.4.1 Jumlah Tindak Pidana Menurut Kepolisian Sektor di Kabupaten Morowali Utara, 2018 - 2020
Table Number of Reported Criminal Cases by Subdistrict Police Office in Morowali Utara Regency, 2018 - 2020

Kecamatan Sub District	2018 ⁽⁶⁾	2019 ⁽⁶⁾	2020 ⁽⁶⁾
(1)	(2)	(3)	(4)
Mori Atas	40	29	10
Lembo	11	18	16
Lembo Raya	-	-	-
Petasia Timur	-	-	-
Petasia	64	48	37
Petasia Barat	-	-	-
Mori Utara	-	-	-
Soyo Jaya	-	8	9
Bungku Utara	-	11	12
Mamosalato	-	-	-
Morowali Utara	115	114	84

Catatan/Note: ⁽⁶⁾ Data Petasia gabung dengan data petasia timur dan petasia barat
 Petasia Data is combined with petasia timur data an petasia barat data
 Data Lembo gabung dengan data lembo raya
 Lembo Data is combined with lembo raya data

Sumber/Source: Kepolisian Resort Kabupaten Morowali Utara/Police Office of Morowali Utara Regency

Tabel 4.4.2 **Persentase Penyelesaian Tindak Pidana Menurut Kepolisian Sektor di Kabupaten Morowali Utara, 2018 - 2020**
Percentage of Crime Clearance Rate by Subdistrict Police Office in Morowali Utara Regency, 2018 - 2020

Kecamatan Sub District	2018 ⁶⁾	2019 ⁶⁾	2020 ⁶⁾
(1)	(2)	(3)	(4)
Mori Atas	17	19	8
Lembo	2	6	17
Lembo Raya	-	-	-
Petasia Timur	-	-	-
Petasia	17	19	20
Petasia Barat	-	-	-
Mori Utara	-	-	-
Soyo Jaya	-	-	5
Bungku Utara	2	4	3
Mamosalato	-	-	-
Morowali Utara	38	48	53

Catatan/Note: ⁶⁾ Data Petasia gabung dengan data petasia timur dan petasia barat
Petasia Data is combined with petasia timur data an petasia barat data
 Data Lembo gabung dengan data lembo raya
Lembo Data is combined with lembo raya data

Sumber/Source: Kepolisian Resort Kabupaten Morowali Utara/Police Office of Morowali Utara Regency

4.5 KEMISKINAN/POVERTY

Tabel 4.5.1 Garis Kemiskinan dan Penduduk Miskin di Kabupaten Morowali Utara, 2015 - 2020
Table Poverty Line and Number of Poor People in Morowali Utara Regency, 2015 - 2020

Tahun Year	Garis Kemiskinan Poverty Line (rupiah)	Penduduk Miskin Number of Poor People	
		Jumlah Total	Persentase Percentage
(1)	(2)	(3)	(4)
2015	347 848	19 810	16,91
2016	379 736	19 220	16,07
2017	392 811	19 250	15,73
2018	412 942	19 401	15,53
2019	441 554	19 250	15,08
2020	474 170	18 380	14,10

Catatan/Note: *)

Sumber/Source: Survei Sosial Ekonomi Nasional/National Socio Economic Survey

Tabel 4.5.2 Indeks Kedalaman Kemiskinan dan Indeks Keparahan Kemiskinan di Kabupaten Morowali Utara, 2015 - 2020
Table *Poverty Depth Index and Poverty Severity Index in Morowali Utara Regency, 2015 - 2020*

Tahun Year	Indeks Kedalaman Kemiskinan <i>Poverty Depth Index</i> (Persen)	Indeks Keparahan Kemiskinan <i>Poverty Severity Index</i> (Persen)
(1)	(2)	(3)
2015	3,04	0,79
2016	2,28	0,60
2017	2,57	0,63
2018	1,76	0,43
2019	2,90	0,77
2020	2,95	1,02

Catatan/Note: *)

Sumber/Source: Survei Sosial Ekonomi Nasional/*National Socio Economic Survey*

5

PERTANIAN

Agriculture

**Produksi Tomat
Morowali Utara
141 kuintal**



**Produksi Cabai
Morowali Utara
1 051 kuintal**



**Produksi Daging
Sapi Potong
Morowali Utara**

257 330 kg



**Produksi Daging
Ayam Kampung
Morowali Utara**

200 548 kg

PENJELASAN TEKNIS

1. Tanaman sayuran dan buah-buahan semusim.

Tanaman sayuran semusim adalah tanaman sumber vitamin, garam mineral dan lain-lain yang dikonsumsi dari bagian tanaman yang berupa daun, bunga, buah, dan umbinya, yang berumur kurang dari satu tahun.

Tanaman buah-buahan semusim adalah tanaman sumber vitamin, garam mineral, dan lain-lain yang dikonsumsi dari bagian tanaman yang berupa buah, berumur kurang dari satu tahun, tidak berbentuk pohon/rumpun tetapi menjalar dan berbatang lunak.

2. Tanaman buah-buahan dan sayuran tahunan.

Tanaman buah-buahan tahunan adalah tanaman sumber vitamin, garam mineral, dan lain-lain yang dikonsumsi dari bagian tanaman yang berupa buah dan merupakan tanaman tahunan.

Tanaman sayuran tahunan adalah tanaman sumber vitamin, garam mineral, dan lain-lain yang dikonsumsi dari bagian tanaman yang berupa daun dan atau buah yang berumur lebih dari satu tahun.

3. **Tanaman biofarmaka** adalah tanaman yang bermanfaat untuk obat-obatan, kosmetik, dan kesehatan yang dikonsumsi

TECHNICAL NOTES

1. *Seasonal vegetable and fruit plants.*

Seasonal vegetable plants are plants which are the sources of vitamin, mineral salt, etc, consumed from the part of the plant in the form of leaf, flower, fruit, and root with the age of less than one year.

Seasonal fruit plants are plants which are the sources of vitamin, mineral salt, etc, consumed from the part of the plant in the form of fruits. These plants are creeps with the age of less than one year.

2. *Annual fruit and vegetable plants.*

Annual fruit plants are plants which are the sources of vitamin, contained mineral salt, etc, consumed from the part of plant in the form of fruit and more than one year of age.

Annual vegetable plants are plants which are the sources of vitamin, contained mineral salt, etc, consumed from the part of the plant in the form of vegetable and more than one year of age.

3. **Medicinal plants** are plants which are useful for medicine. It is consumed from part of the plant such as leaf, flower, fruit, tuber,

atau digunakan dari bagian-bagian tanaman seperti daun, batang, buah, umbi (rimpang) ataupun akar.

4. **Tanaman hias** adalah tanaman yang mempunyai nilai keindahan baik bentuk, warna daun, tajuk maupun bunganya, sering digunakan untuk penghias pekarangan dan lain sebagainya.
5. **Luas panen tanaman hortikultura** adalah luas tanaman sayuran, buah-buahan, biofarmaka, dan tanaman hias yang diambil hasilnya/dipanen pada periode pelaporan.
6. **Luas panen untuk tanaman sayuran** adalah luas tanaman yang dipanen sekaligus/habis/dibongkar dan luas tanaman yang dipanen berkali-kali (lebih dari satu kali)/belum habis.
7. **Tanaman yang dipanen sekaligus/ habis/dibongkar** adalah tanaman yang sehabis panen langsung dibongkar/dicabut, terdiri dari bawang merah, bawang putih, bawang daun, kentang, kol/kubis, kembang kol, petsai/sawi, wortel, lobak, dan kacang merah. Tanaman yang dipanen berkali-kali (lebih dari satu kali)/ belum habis adalah tanaman yang pemanenannya lebih dari satu kali dan biasanya dibongkar apabila panen terakhir sudah tidak memadai lagi, terdiri dari: kacang panjang, cabe besar, cabe rawit, jamur, tomat,

and root.

4. **Ornamental plants** are plants which have a beauty value, either in shape, colour of leaf or crown of flower, and they are often used as a yard decorator.
5. **Harvested area of horticulture** is area which vegetable, fruit, medicinal and ornamental plant of crop harvested during the period of report.
6. **Harvested area of vegetables** is area of entirely plant harvested/ demolished and plant harvested several times/undemolished.
7. **Entirely plants harvested/ demolished** are plants usually harvested once and demolished to be substituted by other plants, consisting of: shallots, garlic, leeks, potato, cabbage, cauli flower, mustard green, carrots, chinese radish, and red kidney beans. Plants harvested several times/ undemolished are plants usually harvested more than once and demolished in the case that the last harvest was economically not profitable. They consist of : yard long beans, chili, small chili, mushroom, tomatoes, egg plant, french beans, cucumber, pumpkin/ chajota, swamp cabbage,

terung, buncis, ketimun, labu siam, kangkung, bayam, melon, semangka, dan blewah.

- 8. Produksi hortikultura** adalah hasil menurut bentuk produk dari setiap tanaman sayuran, buah-buahan, biofarmaka dan tanaman hias yang diambil berdasarkan luas yang dipanen/ tanaman yang menghasilkan pada bulan/triwulan laporan.

spinach, melon, watermelon, and blewah.

- 8. Horticulture production** is the standard production quantity form of vegetable, fruit, medicinal and ornamental plant based on harvested area/the number of production plants reported monthly/quarterly.

<https://morowaliutarakab.bps.go.id>

ULASAN

Sektor pertanian merupakan sektor paling spektakuler untuk wilayah Kabupaten Morowali Utara. Hal tersebut ditunjukkan, sektor ini memegang peranan penting, lebih dari 50 persen tiap tahunnya dalam perekonomian di wilayah ini.

Sektor pertanian terdiri dari beberapa sub sektor, yaitu:

- 5.1 Subsektor Pertanian
Tanaman Pangan
- 5.2 Subsektor Hortikultura
- 5.3 Subsektor Perkebunan
- 5.4 Subsektor Peternakan
- 5.5 Subsektor Perikanan
- 5.6 Subsektor Kehutanan

Hortikultura

Pada tahun 2020, luas panen tanaman hortikultura sayuran yang terbesar adalah komoditi cabai rawit yaitu sebesar 142 hektar dengan produksi mencapai 1.051 kuintal. Sementara itu untuk hortikultura buah-buahan, durian merupakan komoditi dengan jumlah produksi terbanyak yaitu 2.150 kuintal.

Perkebunan

Komoditas tanaman perkebunan adalah merupakan tanaman perdagangan yang cukup strategis di Kabupaten Morowali Utara, karena tidak saja merupakan sumber penghasilan devisa disektor pertanian, tetapi lebih penting lagi adalah rangkaian

DESCRIPTION

The agriculture sector is the most spectacular sector for the Morowali Utara Regency. It is shown, this sector plays an important role, more than 50 percent annually in this region's economic.

Agriculture sector consists of some sub sectors, that is:

- 5.1 *Food Crops Sub sector*
- 5.2 *Horticulture Sub Sector*
- 5.3 *Plantation Sub sector*
- 5.4 *Livestock Sub sector*
- 5.5 *Fishery Sub sector*
- 5.6 *Forestry Sub sector*

Horticulture

In 2020, the largest of harvested vegetable horticulture crops was cayenne pepper with a harvested area of 142 hectares with the production reaching 1,051 quintal. Meanwhile, from horticulture fruit, commodity durian has the largest total production 2,150 quintal.

Estate Crops

Commodity plantation crops are crops that are quite strategic in Morowali Utara Regency, for not only a source of foreign exchange earnings in the agricultural sector, but more important is the series of production activities including the exploitation and marketing can create jobs so

kegiatan produksinya termasuk pengusaha dan pemasarannya dapat menciptakan lapangan kerja sehingga dapat menyerap tenaga kerja lebih banyak.

Tanaman Perkebunan yang ada di Kabupaten Morowali Utara didominasi oleh tiga komoditi yaitu kelapa sawit, karet dan kakao. Disamping tiga komoditi tersebut juga ditanam jenis-jenis tanaman perkebunan lainnya seperti kelapa, cengkeh, kopi, pala, lada sudah mulai diusahakan rakyat secara kecil-kecilan dan tidak merata, meskipun demikian jika melihat dari luas dan produksinya, umumnya tanaman tersebut mengalami peningkatan, walaupun ada beberapa jenis tanaman perkebunan mengalami penurunan baik dari segi luas areal maupun produksinya. Hal ini menunjukkan bahwa tanaman-tanaman lain tersebut telah mulai diperhatikan oleh para petani.

Perkebunan kelapa sawit merupakan komoditi perkebunan terbesar produksinya di Kabupaten Morowali Utara. Pada tahun 2020, luas tanam perkebunan kelapa sawit seluas 5.362,5 hektar dengan jumlah produksi sebanyak 13.702,75 ton. Tanaman perkebunan kelapa sawit tersebut semuanya adalah perkebunan rakyat dimana yang terbesar terdapat di Kecamatan Petasia Timur sebesar 2.714 hektar dengan produksi mencapai 7.580,9 ton pada tahun 2020.

that they can absorb more labor.

Plantation crops in Morowali Utara Regency was dominated by the three commodities namely oil palm, rubber, and cocoa. Besides the three commodities are also planted the types of other plantation crops like coconut, clove, coffee, nutmeg, pepper cultivated people have started in a piecemeal and uneven, though if seen from the broad and products, generally these crops have increased, although there are several types of crops has decreased in terms of both acreage and production. This suggests that these other plants have begun to be noticed by the farmers.

Oil Palm is the largest plantation production in Morowali Utara Regency. In 2020, planting area of oil palm plantations measuring 5,362.5 hectares with total production was 13,7025.75 tons. All oil palm plantations were small holders which the largest located at Petasia Timur Subdistrict measuring 2,714 hectares with 7,580.9 ton production in 2020.

Peternakan

Ternak Besar dan Kecil di Kabupaten Morowali Utara terdiri dari sapi potong, kambing, babi, kuda, kerbau, dan domba. Pada tahun 2020, populasi ternak terbesar adalah sapi potong 30.826 ekor, babi 11.873 ekor, kemudian kambing sebanyak 7.696 ekor. Sementara itu, populasi unggas terdiri dari ayam kampung 119.374 ekor, itik 15.007 ekor, ayam petelur 13.742 ekor.

Perikanan

Produksi Perikanan di Kabupaten Morowali Utara Tahun 2020 sebanyak 1.874,6 ton atau naik sekitar 2,23 persen dari tahun sebelumnya yaitu sebesar 1.833,8 ton. Produksi tersebut terdiri dari perikanan laut sebesar 1.563,7 ton dan perikanan umum sebesar 310,9 ton.

Jumlah perahu/kapal di Kabupaten Morowali Utara tahun 2020 terdiri atas perahu tanpa motor sebanyak 0 unit, perahu motor tempel 1.313 unit, dan kapal motor sebanyak 163 unit.

Livestock

Large live stock and small livestock in Morowali Utara Regency consisted of beef cattle, goat, pig, horse, buffalo and sheep. In 2020, the tree biggest population of them were beef cattle 30,826, pig 11,873, and goat 7,696. Meanwhile, fowl population consisted of native chicken 119,374, duck 15,007, and laying pullets 13,742.

Fishery

In 2020, Fishery Production in Morowali Utara Regency was 1,874.6 ton or increase about 2.23 percent from 2019 i.e. 1,833.8 ton. It consisted of 1,563.7 tons of marine fishery production and 310.9 tons of inland fisheries.

In 2020, number of fishing boats in Morowali Utara Regency consisted of non powered boat 0 units, outboard motorboat 1,313 units, and inboard motorboat 163 units.

Gambar 5.1 Produksi Buah-Buahan Tahunan Menurut Jenis Tanaman (ton), 2020
Figure Production of Annual Fruits and Vegetables by Kind of Plant (ton), 2020

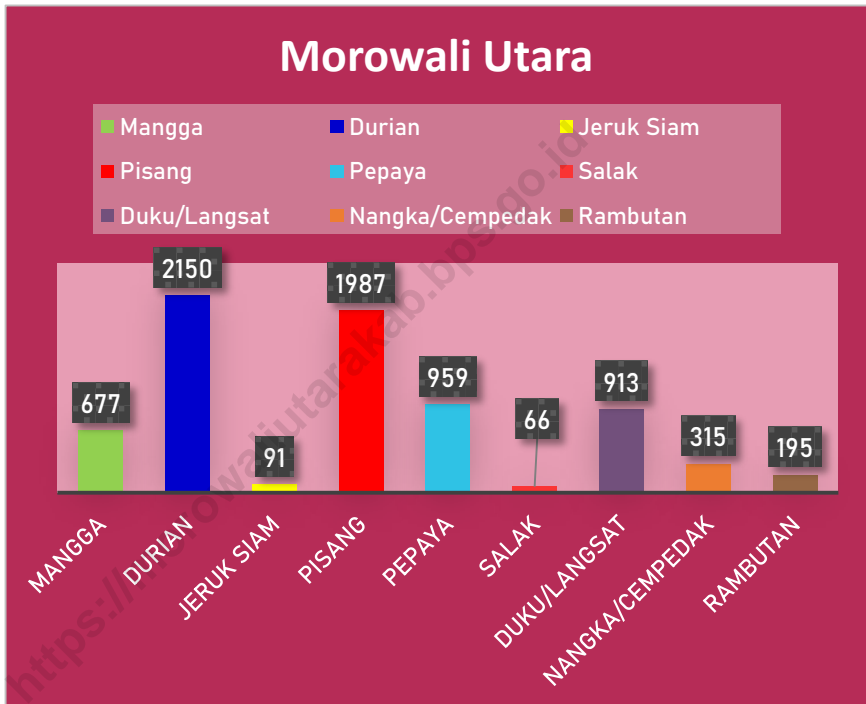

Sumber/Source: BPS, Statistik Pertanian Hortikultura SPH-TH/BPS-Statistics Indonesia, Agricultural Statistic for Horticulture SPH-TH

5.1 HORTIKULTURA/HORTICULTURE

Table 5.1.1 Luas Panen Tanaman Sayuran Menurut Kecamatan dan Jenis Tanaman (ha), 2019 dan 2020
Harvested Area of Vegetables by Sub District and Kind of Plant (ha), 2019 and 2020

Kecamatan Sub District	Bawang Merah Shallot		Cabai Rawit/ Chili/Cayenne Pepper		Kentang Potato		Kubis Cabbage	
	2019	2020	2019	2020	2019	2020	2019	2020
(1)	(2)	(3)	(4)	(5)	(6)	(7)	(8)	(9)
Mori Atas	1	–	3	8	–	–	–	–
Lembo	–	–	9	4	–	–	–	–
Lembo Raya	–	–	2	4	–	–	–	–
Petasia Timur	–	–	7	7	–	–	–	–
Petasia	–	–	6	4	–	–	–	–
Petasia Barat	–	–	21	16	–	–	–	–
Mori Utara	–	–	6	12	–	–	–	–
Soyo Jaya	2	3	23	31	–	–	–	2
Bungku Utara	1	1	46	46	–	–	–	–
Mamosalato	–	–	8	10	–	–	–	–
Morowali Utara	4	4	131	142	–	–	–	2

Lanjutan Tabel/*Continued Table* 5.1.1

Kecamatan Sub District	Petsai Chinese Cabbage		Tomat Tomato		Wortel Carrot	
	2019	2020	2019	2020	2019	2020
(1)	(10)	(11)	(12)	(13)	(14)	(15)
Mori Atas	–	–	4	1	–	–
Lembo	1	–	–	2	–	–
Lembo Raya	3	–	–	1	–	–
Petasia Timur	17	7	2	1	–	–
Petasia	–	–	–	–	–	–
Petasia Barat	6	7	2	3	–	–
Mori Utara	3	9	2	5	–	–
Soyo Jaya	4	8	5	7	–	–
Bungku Utara	2	4	4	1	–	–
Mamosalato	–	–	3	5	–	–
Morowali Utara	36	34	22	26	–	–

Lanjutan Tabel/*Continued Table* 5.1.1

Kecamatan Sub District	Kacang Panjang Long Beans		Kangkung Water Spinach		Terung Eggplant	
	2019	2020	2019	2020	2019	2020
(1)	(10)	(11)	(12)	(13)	(14)	(15)
Mori Atas	3	6	3	5	3	2
Lembo	4	9	5	7	3	3
Lembo Raya	4	3	4	2	3	3
Petasia Timur	11	7	18	8	5	-
Petasia	11	9	-	1	9	8
Petasia Barat	14	11	15	15	16	15
Mori Utara	3	8	4	8	3	4
Soyo Jaya	7	7	2	5	7	7
Bungku Utara	5	4	7	3	4	1
Mamosalato	4	9	1	-	6	5
Morowali Utara	66	72	59	53	59	48

Sumber/*Source*: BPS, Statistik Pertanian Hortikultura SPH-SBS/*BPS-Statistics Indonesia, Agricultural Statistic for Horticulture SPH-SBS*

Tabel 5.1.2 **Produksi Tanaman Sayuran Menurut Kecamatan dan Jenis Tanaman (kuintal), 2019 dan 2020**
Harvested Area of Vegetables by Sub District and Kind of Plant (quintal), 2019 dan 2020

Kecamatan Sub District	Bawang Merah Shallot		Cabai Chili		Kentang Potato		Kubis Cabbage	
	2019	2020	2019	2020	2019	2020	2019	2020
(1)	(2)	(3)	(4)	(5)	(6)	(7)	(8)	(9)
Mori Atas	2	–	14	29	–	–	–	–
Lembo	–	–	52	39	–	–	–	–
Lembo Raya	–	–	4	29	–	–	–	–
Petasia Timur	–	–	34	33	–	–	–	–
Petasia	–	–	36	23	–	–	–	–
Petasia Barat	–	–	250	161	–	–	–	–
Mori Utara	–	–	20	48	–	–	–	–
Soyo Jaya	5	6	351	350	–	–	–	5
Bungku Utara	2	2	401	276	–	–	–	–
Mamosalato	–	–	77	63	–	–	–	–
Morowali Utara	9	8	1 239	1 051	–	–	–	5

Lanjutan Tabel/*Continued Table* 5.1.2

Kecamatan Sub District	Petsai <i>Chinese Cabbage</i>		Tomat <i>Tomato</i>		Wortel <i>Carrot</i>	
	2019	2020	2019	2020	2019	2020
(1)	(10)	(11)	(12)	(13)	(14)	(15)
Mori Atas	–	–	8	7	–	–
Lembo	2	–	–	12	–	–
Lembo Raya	6	–	–	1	–	–
Petasia Timur	35	18	10	4	–	–
Petasia	–	–	–	–	–	–
Petasia Barat	12	15	8	18	–	–
Mori Utara	6	18	6	19	–	–
Soyo Jaya	8	17	66	63	–	–
Bungku Utara	4	8	12	3	–	–
Mamosalato	–	–	11	14	–	–
Morowali Utara	73	76	121	141	–	–

Lanjutan Tabel/*Continued Table* 5.1.2

Kecamatan Sub District	Kacang Panjang Long Beans		Kangkung Water Spinach		Terung Eggplant	
	2019	2020	2019	2020	2019	2020
(1)	(10)	(11)	(12)	(13)	(14)	(15)
Mori Atas	10	24	8	12	8	10
Lembo	14	20	14	16	16	18
Lembo Raya	12	9	10	5	8	14
Petasia Timur	54	29	66	29	16	-
Petasia	46	42	-	6	35	34
Petasia Barat	76	65	90	105	150	107
Mori Utara	10	27	12	31	10	19
Soyo Jaya	87	76	36	34	124	109
Bungku Utara	14	15	14	9	15	12
Mamosalato	20	36	6	-	32	52
Morowali Utara	343	343	256	246	414	375

Sumber/*Source*: BPS, Statistik Pertanian Hortikultura SPH-SBS/*BPS-Statistics Indonesia, Agricultural Statistic for Horticulture SPH-SBS*

Tabel 5.1.3 Luas Panen Tanaman Sayuran Menurut Jenis Tanaman (ha), 2017–2020
Table
Harvested Area of Seasonal Vegetables by Kind of Plant (ha), 2017–2020

Jenis Tanaman Kind of Plants	2017	2018	2019	2020
(1)	(2)	(3)	(4)	(5)
Bawang Merah / Shallot	17	10	4	4
Cabai / Chilli	168	192	131	142
Kentang / Potato	-	-	-	-
Kubis / Cabbage	1	-	-	2
Petsai / Chinese Cabbage	50	43	36	34
Tomat / Tomato	52	42	22	26
Wortel / Carrot	-	-	-	-
Kacang Panjang / Long Beans	91	80	66	72
Kangkung / Water Spinach	59	62	59	53
Terung / Eggplant	77	67	59	48

Sumber/Source: BPS, Statistik Pertanian Hortikultura SPH-SBS/BPS-Statistics Indonesia, Agricultural Statistic for Horticulture SPH-SBS

Table 5.1.4 **Produksi Tanaman Sayuran dan Buah–Buahan Semusim Menurut Jenis Tanaman (kuintal), 2017–2020**
Harvested Area of Seasonal Vegetables and Fruits by Kind of Plant (quintal), 2017–2020

Jenis Tanaman Kind of Plants	2017	2018	2019	2020
(1)	(2)	(3)	(4)	(5)
Bawang Merah / Shallot	1 114	150	9	8
Cabai / Chilli	20 313	7 639	1 239	1 051
Kentang / Potato	-	-	-	-
Kubis / Cabbage	10	-	-	5
Petsai / Chinese Cabbage	1 937	470	73	76
Tomat / Tomato	8 659	1 420	121	141
Wortel / Carrot	-	-	-	-
Kacang Panjang / Long Beans	8 137	2 350	343	343
Kangkung / Water Spinach	3 581	1 523	256	246
Terung / Eggplant	8 757	2 286	414	375

Sumber/Source: BPS, Statistik Pertanian Hortikultura SPH-SBS/BPS-Statistics Indonesia, Agricultural Statistic for Horticulture SPH-SBS

Tabel 5.1.5 Luas Panen Tanaman Biofarmaka Menurut Kecamatan dan Jenis Tanaman (m²), 2019 dan 2020
Table *Harvested Area of Medicinal Plants by Sub District and Kind of Plant (m²), 2019 and 2020*

Kecamatan Sub District	Jahe Ginger		Laos/Lengkuas Galanga	
	2019	2020	2019	2020
(1)	(2)	(3)	(4)	(5)
Mori Atas	-	-	-	-
Lembo	4	4	4	4
Lembo Raya	-	-	-	1
Petasia Timur	-	-	-	-
Petasia	9	3	8	2
Petasia Barat	22	22	18	15
Mori Utara	-	-	-	-
Soyo Jaya	-	-	3	-
Bungku Utara	-	-	-	-
Mamosalato	19	2	15	1
Morowali Utara	54	31	48	23

Lanjutan Tabel/*Continued Table* 5.1.5

Kecamatan Sub District	Kencur <i>East Indian Galangal</i>		Kunyit <i>Turmeric</i>	
	2019	2020	2019	2020
(1)	(6)	(7)	(8)	(9)
Mori Atas	-	-	-	-
Lembo	-	-	4	5
Lembo Raya	-	1	-	1
Petasia Timur	-	-	-	-
Petasia	2	3	12	5
Petasia Barat	10	9	19	16
Mori Utara	-	-	-	-
Soyo Jaya	-	-	-	-
Bungku Utara	-	-	-	-
Mamosalato	9	2	14	4
Morowali Utara	21	15	49	31

Lanjutan Tabel/*Continued Table* 5.1.5

Kecamatan Sub District	Keji Beling <i>Verbenaceae</i>		Mahkota Dewa <i>Phaleria Macrocarpa</i>	
	2019	2020	2019	2020
(1)	(6)	(7)	(8)	(9)
Mori Atas	-	-	-	-
Lembo	-	-	-	-
Lembo Raya	-	-	-	-
Petasia Timur	-	-	-	-
Petasia	1	8	3	2
Petasia Barat	5	6	5	5
Mori Utara	-	-	-	-
Soyo Jaya	-	-	-	-
Bungku Utara	-	-	-	-
Mamosalato	5	1	5	1
Morowali Utara	11	15	13	8

Lanjutan Tabel/*Continued Table* 5.1.5

Kecamatan Sub District	Mengkudu <i>Pace/Indian Mulberry</i>		Sambiloto <i>King of Bitter</i>	
	2019	2020	2019	2020
(1)	(6)	(7)	(8)	(9)
Mori Atas	-	-	-	-
Lembo	-	-	-	-
Lembo Raya	-	-	-	-
Petasia Timur	-	-	-	-
Petasia	9	1	2	3
Petasia Barat	10	10	6	5
Mori Utara	-	-	-	-
Soyo Jaya	1	-	-	-
Bungku Utara	-	-	-	-
Mamosalato	10	1	6	1
Morowali Utara	30	12	14	9

Sumber/*Source*: BPS, Statistik Pertanian Hortikultura SPH-TBF/*BPS-Statistics Indonesia, Agricultural Statistic for Horticulture SPH-TBF*

Tabel 5.1.6 Produksi Tanaman Biofarmaka Menurut Kecamatan dan Jenis Tanaman (kg), 2019 dan 2020
Table Production of Medicinal Plants by Sub District and Kind of Plant (kg), 2019 and 2020

Kecamatan Sub District	Jahe Ginger		Laos/Lengkuas Galanga	
	2019	2020	2019	2020
(1)	(2)	(3)	(4)	(5)
Mori Atas	-	-	-	-
Lembo	6	6	6	6
Lembo Raya	-	-	-	2
Petasia Timur	-	-	-	-
Petasia	14	4	10	3
Petasia Barat	124	47	105	27
Mori Utara	-	-	-	-
Soyo Jaya	-	-	6	-
Bungku Utara	-	-	-	-
Mamosalato	38	2	30	2
Morowali Utara	182	59	157	40

Lanjutan Tabel/*Continued Table* 5.1.6

Kecamatan Sub District	Kencur <i>East Indian Galangal</i>		Kunyit <i>Turmeric</i>	
	2019	2020	2019	2020
(1)	(6)	(7)	(8)	(9)
Mori Atas	-	-	-	-
Lembo	-	-	7	7
Lembo Raya	-	1	-	1
Petasia Timur	-	-	-	-
Petasia	11	4	14	5
Petasia Barat	62	17	103	30
Mori Utara	-	-	-	-
Soyo Jaya	-	-	-	-
Bungku Utara	-	-	-	-
Mamosalato	18	2	30	7
Morowali Utara	91	24	154	50

Lanjutan Tabel/*Continued Table* 5.1.6

Kecamatan Sub District	Keji Beling <i>Verbenaceae</i>		Mahkota Dewa <i>Phaleria Macrocarpa</i>	
	2019	2020	2019	2020
(1)	(6)	(7)	(8)	(9)
Mori Atas	-	-	-	-
Lembo	-	-	-	-
Lembo Raya	-	-	-	-
Petasia Timur	-	-	-	-
Petasia	1	16	40	24
Petasia Barat	33	11	250	180
Mori Utara	-	-	-	-
Soyo Jaya	-	-	-	-
Bungku Utara	-	-	-	-
Mamosalato	10	1	60	12
Morowali Utara	44	28	350	216

Lanjutan Tabel/*Continued Table* 5.1.6

Kecamatan Sub District	Mengkudu <i>Pace/Indian Mulberry</i>		Sambiloto <i>King of Bitter</i>	
	2019	2020	2019	2020
(1)	(6)	(7)	(8)	(9)
Mori Atas	-	-	-	-
Lembo	-	-	-	-
Lembo Raya	-	-	-	-
Petasia Timur	-	-	-	-
Petasia	27	1	3	6
Petasia Barat	65	32	36	36
Mori Utara	-	-	-	-
Soyo Jaya	1	-	-	-
Bungku Utara	-	-	-	-
Mamosalato	20	2	12	1
Morowali Utara	113	35	51	43

Sumber/*Source*: BPS, Statistik Pertanian Hortikultura SPH-TBF/*BPS-Statistics Indonesia, Agricultural Statistic for Horticulture SPH-TBF*

Tabel 5.1.7 Luas Panen Tanaman Biofarmaka Menurut Jenis Tanaman (m²), 2017–2020
Harvested Area of Medicinal Plants by Kind of Plant (m²), 2017–2020

Jenis Tanaman <i>Kind of Plants</i>	2017	2018	2019	2020
(1)	(2)	(3)	(4)	(5)
Jahe <i>Ginger</i>	3 398	37	54	31
Laos/Lengkuas <i>Galanga</i>	2 748	33	48	23
Kencur <i>East Indian Galangal</i>	1 127	25	21	15
Kunyit <i>Turmeric</i>	3 504	28	49	31
Keji Beling <i>Verbenaceae</i>	...	6	11	15
Mahkota Dewa <i>Phaleria Macrocarpa</i>	...	10	13	8
Mengkudu <i>Pace/ Indian Mulberry</i>	...	18	30	12
Sambiloto <i>King of Bitter</i>	...	7	14	9

Sumber/Source: BPS, Statistik Pertanian Hortikultura SPH-TBF/BPS-Statistics Indonesia, Agricultural Statistic for Horticulture SPH-TBF

Table 5.1.8 **Produksi Tanaman Biofarmaka Menurut Jenis Tanaman (kg), 2017–2020**
Production of Medicinal Plants by Kind of Plant (kg), 2017–2020

Jenis Tanaman Kind of Plants	2017	2018	2019	2020
(1)	(2)	(3)	(4)	(5)
Jahe <i>Ginger</i>	13 293	42	182	59
Laos/Lengkuas <i>Galanga</i>	5 535	52	157	40
Kencur <i>East Indian Galangal</i>	1 436	30	91	24
Kunyit <i>Turmeric</i>	13 971	34	154	50
Keji Beling <i>Verbenaceae</i>	...	14	44	28
Mahkota Dewa <i>Phaleria Macrocarpa</i>	...	420	350	216
Mengkudu <i>Pace/ Indian Mulberry</i>	...	82	113	35
Sambiloto <i>King of Bitter</i>	...	11	51	43

Sumber/Source: BPS, Statistik Pertanian Hortikultura SPH-TBF/BPS-Statistics Indonesia, Agricultural Statistic for Horticulture SPH-TBF

Tabel 5.1.9 Luas Panen Tanaman Hias Menurut Kecamatan dan Jenis Tanaman (m²), 2019 dan 2020
Table *Harvested Area of Ornamental Plants by Sub District and Kind of Plant (m²), 2019 and 2020*

Kecamatan Sub District	Anggrek Orchid		Krisan Chrysantemum	
	2019	2020	2019	2020
(1)	(2)	(3)	(4)	(5)
Mori Atas	–	–	–	–
Lembo	–	–	–	–
Lembo Raya	–	–	–	–
Petasia Timur	–	–	–	–
Petasia	1	–	–	–
Petasia Barat	–	–	–	–
Mori Utara	–	–	–	–
Soyo Jaya	–	–	–	–
Bungku Utara	–	–	–	–
Mamosalato	–	–	–	–
Morowali Utara	1	–	–	–

Lanjutan Tabel/*Continued Table* 5.1.9

Kecamatan Sub District	Mawar Rose		Sedap Malam Tuberose	
	2019	2020	2019	2020
(1)	(6)	(7)	(8)	(9)
Mori Atas	–	–	–	–
Lembo	–	–	–	–
Lembo Raya	–	–	–	–
Petasia Timur	–	–	–	–
Petasia	–	–	–	–
Petasia Barat	–	–	–	–
Mori Utara	–	–	–	–
Soyo Jaya	–	–	–	–
Bungku Utara	–	2	–	–
Mamosalato	–	–	–	–
Morowali Utara	–	2	–	–

Sumber/*Source*: BPS, Statistik Pertanian Hortikultura SPH-TH/*BPS-Statistics Indonesia, Agricultural Statistic for Horticulture SPH-TH*

Tabel 5.1.10 Produksi Tanaman Hias Menurut Kecamatan dan Jenis Tanaman (tangkai), 2019 dan 2020
Table Production of Ornamental Plants by Sub District and Kind of Plant (stalks), 2019 and 2020

Kecamatan Sub District	Anggrek Orchid		Krisan Chrysantemum	
	2019	2020	2019	2020
(1)	(2)	(3)	(4)	(5)
Mori Atas	–	–	–	–
Lembo	–	–	–	–
Lembo Raya	–	–	–	–
Petasia Timur	–	–	–	–
Petasia	1	–	–	–
Petasia Barat	–	–	–	–
Mori Utara	–	–	–	–
Soyo Jaya	–	–	–	–
Bungku Utara	–	–	–	–
Mamosalato	–	–	–	–
Morowali Utara	1	–	–	–

Lanjutan Tabel/*Continued Table* 5.1.10

Kecamatan Sub District	Mawar Rose		Sedap Malam Tuberose	
	2019	2020	2019	2020
(1)	(6)	(7)	(8)	(9)
Mori Atas	–	–	–	–
Lembo	–	–	–	–
Lembo Raya	–	–	–	–
Petasia Timur	–	–	–	–
Petasia	–	–	–	–
Petasia Barat	–	–	–	–
Mori Utara	–	–	–	–
Soyo Jaya	–	–	–	–
Bungku Utara	–	5	–	–
Mamosalato	–	–	–	–
Morowali Utara	–	5	–	–

Sumber/*Source*: BPS, Statistik Pertanian Hortikultura SPH-TH/*BPS-Statistics Indonesia, Agricultural Statistic for Horticulture SPH-TH*

Tabel 5.1.11 Luas Panen Tanaman Hias Menurut Jenis Tanaman (m²), 2017–2020
Table
Harvested Area of Ornamental Plants by Kind of Plant (m²), 2017–2020

Jenis Tanaman Kind of Plants	2017	2018	2019	2020
(1)	(2)	(3)	(4)	(5)
Angrek/ <i>Orchid</i>	1	–
Krisan/ <i>Chrysantemum</i>	–	–
Mawar/ <i>Rose</i>	–	2
Sedap Malam/ <i>Tuberose</i>	–	–

Sumber/Source: BPS, Statistik Pertanian Hortikultura SPH-TH/BPS-Statistics Indonesia, Agricultural Statistic for Horticulture SPH-TH

Table 5.1.12 Produksi Tanaman Hias Menurut Jenis Tanaman (tangkai), 2017–2020
Production of Ornamental Plants by Kind of Plant (stalks), 2017–2020

Jenis Tanaman Kind of Plants	2017	2018	2019	2020
(1)	(2)	(3)	(4)	(5)
Angrek/ <i>Orchid</i>	1	–
Krisan/ <i>Chrysantemum</i>	–	–
Mawar/ <i>Rose</i>	–	5
Sedap Malam/ <i>Tuberose</i>	–	–

Sumber/Source: BPS, Statistik Pertanian Hortikultura SPH-TH/BPS-Statistics Indonesia, Agricultural Statistic for Horticulture SPH-TH

Tabel 5.1.13 Produksi Buah-buahan Menurut Jenis Tanaman Menurut Kecamatan di Kabupaten Morowali Utara (kuintal), 2019 dan 2020
Production of Fruits by Kind of Plant by Subdistrict in Morowali Utara Regency (quintal), 2019 and 2020

Kecamatan Sub District	Mangga Mango		Durian Durian		Jeruk Siam Orange	
	2019	2020	2019	2020	2019	2020
(1)	(2)	(3)	(4)	(5)	(6)	(7)
Mori Atas	19	-	27	-	-	-
Lembo	2	8	374	612	25	10
Lembo Raya	92	-	275	-	-	-
Petasia Timur	47	45	40	-	-	-
Petasia	109	42	315	45	9	7
Petasia Barat	30	-	38	379	9	11
Mori Utara	115	46	620	-	33	-
Soyo Jaya	112	40	250	-	24	25
Bungku Utara	139	376	490	529	5	13
Mamosalato	342	120	379	585	-	25
Morowali Utara	1 007	677	2 808	2 150	105	91

Lanjutan Tabel/Continued Table 5.1.13

Kecamatan Sub District	Pisang Banana		Pepaya Papaya		Salak Sallaca	
	2019	2020	2019	2020	2019	2020
(1)	(8)	(9)	(10)	(11)	(12)	(13)
Mori Atas	55	15	36	8	-	-
Lembo	480	660	408	384	-	-
Lembo Raya	385	21	187	60	3	3
Petasia Timur	316	121	202	40	4	-
Petasia	14	11	30	57	6	-
Petasia Barat	168	80	162	206	3	6
Mori Utara	-	54	45	66	4	-
Soyo Jaya	558	236	1 290	47	-	8
Bungku Utara	-	131	64	42	4	4
Mamosalato	400	658	210	49	25	45
Morowali Utara	2 376	1 987	2 634	959	49	66

Sumber/Source: BPS, Statistik Pertanian Hortikultura SPH-BST/BPS-Statistics Indonesia, Agricultural Statistic for Horticulture SPH-BST

Lanjutan Tabel/*Continued Table* 5.1.13

Kecamatan Sub District	Duku/Langsak Kokosan/ Duku		Nangka/Cempedak Jackfruit		Rambutan Rambutan	
	2019	2020	2019	2020	2019	2020
(1)	(8)	(9)	(10)	(11)	(12)	(13)
Mori Atas	-	-	-	-	12	-
Lembo	94	51	88	59	35	22
Lembo Raya	99	-	-	-	467	-
Petasia Timur	22	-	144	-	67	-
Petasia	58	30	10	3	38	-
Petasia Barat	30	78	131	60	54	7
Mori Utara	152	-	-	17	53	-
Soyo Jaya	80	-	20	40	160	-
Bungku Utara	730	646	-	21	-	95
Mamosalato	490	108	380	115	300	71
Morowali Utara	1 755	913	773	315	1 186	195

Sumber/Source: BPS, Statistik Pertanian Hortikultura SPH-BST/BPS-Statistics Indonesia, *Agricultural Statistic for Horticulture SPH-BST*

Tabel 5.1.14 Produksi Buah-Buahan Tahunan Menurut Jenis Tanaman (ton), 2017–2020
Production of Annual Fruits and Vegetables by Kind of Plant (ton), 2017–2020

Jenis Tanaman Kind of Plants	2017	2018	2019	2020
(1)	(2)	(3)	(4)	(5)
Mangga Mango	865	369	1 007	677
Durian Durian	1 236	737	2 808	2 150
Jeruk Siam Orange	45	74	105	91
Pisang Banana	2 324	1 319	2 376	1 987
Pepaya Papaya	1 546	1 462	2 634	959
Salak Sallaca	58	25	49	66
Duku/Langsat Kokosan/ Duku	...	259	1 755	913
Nangka/Cempedak Jackfruit	...	384	773	315
Rambutan Rambutan	...	425	1 186	195

Sumber/Source: BPS, Statistik Pertanian Hortikultura SPH-TH/BPS-Statistics Indonesia, Agricultural Statistic for Horticulture SPH-TH

5.2 PERKEBUNAN/ESTATE CROPS

Tabel 5.2.1 Luas Areal Tanaman Perkebunan Menurut Kecamatan dan Jenis Tanaman di Kabupaten Morowali Utara (ha), 2019* dan 2020
Table *Planted Area of Estate Crops by Sub District and Type of Crops in Morowali Utara Regency (ha), 2019* dan 2020*

Kecamatan Sub District	Kelapa Sawit Oil Palm		Kelapa Coconut		Karet Rubber		Kopi Coffee	
	2019*	2020	2019*	2020	2019*	2020	2019*	2020
(1)	(2)	(3)	(4)	(5)	(6)	(7)	(8)	(9)
Mori Atas	1 129	1 129	26,6	25,4	244	244	-	-
Lembo	241	241	33	33	1 750	1 751	5	5
Lembo Raya	125	125	29	28	3 654	3 655	-	-
Petasia Timur	2 741	2 714	17,5	17,5	24	24	-	-
Petasia	20	20	12	14,5	17	17	-	-
Petasia Barat	334	360,5	51	51	58	58	-	-
Mori Utara	593	593	15	15	34	34	-	-
Soyo Jaya	50	50	89,5	89,5	-	-	67,5	67,5
Bungku Utara	123	123	491,4	491,2	-	-	2,5	2,5
Mamosalato	7	7	144	144	-	-	4	4
Morowali Utara	5 363	5 362,5	909	909,1	5 781	5 783	79	79

Lanjutan Tabel/Continued Table 5.2.1

Kecamatan Sub District	Kakao Cocoa		Pala Nutmeg		Lada Pepper		Cengkeh Clove	
	2019*	2020	2019*	2020	2019*	2020	2019*	2020
(1)	(2)	(3)	(4)	(5)	(6)	(7)	(8)	(9)
Mori Atas	3 264	3 267	210	210	16	16	41	41
Lembo	432	436	15	15	33,5	34	11	11
Lembo Raya	9	8	-	-	18,5	18,5	3	3
Petasia Timur	23	25	21	21	66	66,5	16	16
Petasia	611	611	362	362	6,5	7,5	9	9
Petasia Barat	1 091	1 092	82	82	26,5	26,5	12,5	12,5
Mori Utara	1 797	1 807	40	40	2,5	2,5	5	5
Soyo Jaya	5 352	5 360	54	54	27,7	28,7	56	57
Bungku Utara	1 544	1 549,4	351	351	20	20	149	149
Mamosalato	388	394	281	281	34,8	34,8	59	59
Morowali Utara	14 511	14 549,4	1 416	1 416	252	255	361,5	362,5

Catatan/Note: *Angka Sementara/Temporary Value
 Sumber/Source: Dinas Pertanian dan Pangan Daerah Kabupaten Morowali Utara/ Agriculture and Foods Government Service of Morowali Utara Regency

Tabel 5.2.2 **Produksi Perkebunan Menurut Kecamatan dan Jenis Tanaman di Kabupaten Morowali Utara (ton), 2019* dan 2020**
Production of Estate by Sub District and Type of Crops in Morowali Utara Regency (ton), 2019* dan 2020

Kecamatan Sub District	Kelapa Sawit Oil Palm		Kelapa Coconut		Karet Rubber		Kopi Coffee	
	2019*	2020	2019*	2020	2019*	2020	2019*	2020
(1)	(2)	(3)	(4)	(5)	(6)	(7)	(8)	(9)
Mori Atas	3 502,38	3 499,65	16,02	16,02	19,00	18	-	-
Lembo	419,65	419,65	6,50	6,50	1 747,50	1 747,50	-	-
Lembo Raya	125,40	127,05	33,60	33,60	782,20	1 173,60	-	-
Petasia Timur	7 580,90	7 580,90	7,65	7,65	3,50	3,50	-	-
Petasia	6,40	6,80	12,00	13,20	1,80	1,20	-	-
Petasia Barat	485,10	485,10	42,00	42,00	3,60	3,60	-	-
Mori Utara	1 516,80	1 516,80	10,09	10,09	1,20	1,00	-	-
Soyo Jaya	0,80	0,80	56,00	56,00	-	-	24,40	25,32
Bungku Utara	57,20	66,00	180,00	180,00	-	-	2,00	2,00
Mamosalato	-	-	39,50	39,50	-	-	-	-
Morowali Utara	13 694,63	13 702,75	403,36	404,56	2 558,80	2 948,4	26,40	27,32

Lanjutan Tabel/Continued Table 5.2.2

Kecamatan Sub District	Kakao Cocoa		Pala Nutmeg		Lada Pepper		Cengkeh Clove	
	2019*	2020	2019*	2020	2019*	2020	2019*	2020
(1)	(2)	(3)	(4)	(5)	(6)	(7)	(8)	(9)
Mori Atas	2 063,65	1 390,00	-	-	2,50	2,50	2,25	2,25
Lembo	63,30	47,40	-	-	7,75	8,00	1,00	1,00
Lembo Raya	-	-	-	-	4,00	4,25	-	-
Petasia Timur	1,20	3,9	-	-	10,00	10,00	-	-
Petasia	93,10	101,15	2,00	2,00	1,75	1,75	-	0,15
Petasia Barat	535,85	465,30	1,20	1,20	4,67	4,25	1,50	0,15
Mori Utara	334,80	732,50	-	-	-	-	0,40	0,40
Soyo Jaya	2 767,80	2 424,00	1,00	1,00	7,35	7,35	6,51	6,72
Bungku Utara	362,00	449,40	-	-	-	0,80	8,50	8,50
Mamosalato	92,40	96,95	-	-	1,90	1,90	2,60	2,60
Morowali Utara	6 314,10	5 710,6	4,20	4,20	39,92	40,80	22,76	21,77

Catatan/Note: *Angka Sementara/Temporary Value
 Sumber/Source: Dinas Pertanian dan Pangan Daerah Kabupaten Morowali Utara/ Agriculture and Foods Government Service of Morowali Utara Regency

5.3 PETERNAKAN/LIVESTOCK

Tabel 5.3.1 Populasi Ternak Menurut Kecamatan dan Jenis Ternak di Kabupaten Morowali Utara, 2020
Table Livestock Population by Subdistrict and Kind of Livestock in Morowali Utara Regency, 2020

Kecamatan Sub District	Sapi Potong Beef Cattle	Kerbau Buffalo	Kuda Horse	Kambing Goat	Domba Sheep	Babi Pig
(1)	(2)	(3)	(4)	(5)	(6)	(7)
Mori Atas	10 020	30	-	80	-	2 418
Lembo	2 260	27	-	490	-	2 490
Lembo Raya	2 240	50	-	240	-	1 752
Petasia Timur	1 240	12	-	700	-	664
Petasia	104	-	-	490	-	387
Petasia Barat	420	100	-	110	-	1 135
Mori Utara	2 800	15	-	215	-	2 050
Soyo Jaya	2 322	43	-	1 490	-	276
Bungku Utara	3 120	-	-	3 191	-	448
Mamosalato	6 300	-	-	690	-	253
Morowali Utara	30 826	277	-	7 696	-	11 873

Catatan/Note:

Sumber/Source: Dinas Pertanian dan Pangan Daerah Kabupaten Morowali Utara/ Agriculture and Foods Government Service of Morowali Utara Regency

Tabel 5.3.2 Populasi Unggas Menurut Kecamatan dan Jenis Unggas di Kabupaten Morowali Utara, 2020
Table Poultry Population by Subdistrict and Kind of Poultry in Morowali Utara Regency, 2020

Kecamatan Sub District	Ayam Kampung Native Chicken	Ayam Petelur Layer	Ayam Pedaging Broiler	Itik/Itik Manila Duck/ Muscovy Duck
(1)	(2)	(3)	(4)	(5)
Mori Atas	11 060	4 600	800	2 586
Lembo	10 309	2 400	600	2 444
Lembo Raya	16 378	1 312	400	133
Petasia Timur	17 110	1 830	1 120	2 670
Petasia	6 224	1 600	-	2 164
Petasia Barat	10 686	600	-	1 509
Mori Utara	13 620	-	-	425
Soyo Jaya	9 869	650	-	112
Bungku Utara	14 509	750	356	2 521
Mamosalato	9 609	-	-	443
Morowali Utara	119 374	13 742	3 276	15 007

Catatan/Note:

Sumber/Source: Dinas Pertanian dan Pangan Daerah Kabupaten Morowali Utara/ Agriculture and Foods Government Service of Morowali Utara Regency

Tabel 5.3.3 Jumlah Ternak yang Dipotong Menurut Kecamatan dan Jenis Ternak di Kabupaten Morowali Utara, 2020
Table *Livestock Slaughtered by Sub District and Kind of Livestock in Morowali Utara Regency, 2020*

Kecamatan Sub District	Sapi Potong Beef Cattle	Kerbau Buffalo	Kuda Horse	Kambing Goat	Domba Sheep	Babi Pig
(1)	(2)	(3)	(4)	(5)	(6)	(7)
Mori Atas	54	1	-	15	-	609
Lembo	423	1	-	89	-	510
Lembo Raya	11	1	-	44	-	359
Petasia Timur	176	-	-	128	-	79
Petasia	121	-	-	89	-	-
Petasia Barat	60	3	-	20	-	270
Mori Utara	113	-	-	39	-	496
Soyo Jaya	153	1	-	271	-	57
Bungku Utara	492	-	-	581	-	420
Mamosalato	215	-	-	126	-	52
Morowali Utara	1 818	7	-	1 402	-	2 852

Catatan/Note:

Sumber/Source: Dinas Pertanian dan Pangan Daerah Kabupaten Morowali Utara/ *Agriculture and Foods Government Service of Morowali Utara Regency*

Tabel 5.3.4 Jumlah Unggas yang Dipotong Menurut Kecamatan dan Jenis Unggas di Kabupaten Morowali Utara, 2020
Table Poultry Slaughtered by Sub District and Kind of Poultry in Morowali Utara Regency, 2020

Kecamatan Sub District	Ayam Kampung Native Chicken	Ayam Petelur Layer	Ayam Pedaging Broiler	Itik/Itik Manila Duck/ Muscovy Duck
(1)	(2)	(3)	(4)	(5)
Mori Atas	15 484	-	670	934
Lembo	14 433	-	320	644
Lembo Raya	22 929	-	-	52
Petasia Timur	23 954	-	1 050	852
Petasia	8 714	-	515	1 284
Petasia Barat	14 960	-	-	887
Mori Utara	19 068	-	-	233
Soyo Jaya	13 817	-	-	48
Bungku Utara	20 313	-	91	1 485
Mamosalato	13 453	-	300	237
Morowali Utara	167 125	-	2 946	6 656

Catatan/Note:

Sumber/Source: Dinas Pertanian dan Pangan Daerah Kabupaten Morowali Utara/ Agriculture and Foods Government Service of Morowali Utara Regency

Tabel 5.3.5 **Produksi Daging Ternak Menurut Kecamatan dan Jenis Ternak di Kabupaten Morowali Utara (kg), 2020**
Table **Production of Livestock Meat by Subdistrict and Kind of Livestock in Morowali Utara Regency (kg), 2020**

Kecamatan Sub District	Sapi Potong Beef Cattle	Kerbau Buffalo	Kuda Horse	Kambing Goat	Domba Sheep	Babi Pig
(1)	(2)	(3)	(4)	(5)	(6)	(7)
Mori Atas	6 626	148	-	223	-	27 599
Lembo	51 902	133	-	1 366	-	23 123
Lembo Raya	1 350	247	-	669	-	16 270
Petasia Timur	21 575	59	-	1 951	-	3 594
Petasia	14 847	-	-	1 366	-	-
Petasia Barat	7 308	493	-	307	-	12 216
Mori Utara	54 284	74	-	599	-	22 455
Soyo Jaya	18 773	212	-	4 154	-	2 563
Bungku Utara	54 284	-	-	8 895	-	19 037
Mamosalato	26 381	-	-	1 923	-	2 349
Morowali Utara	257 330	1 366	-	21 453	-	129 206

Catatan/Note:

Sumber/Source: Dinas Pertanian dan Pangan Daerah Kabupaten Morowali Utara/ Agriculture and Foods Government Service of Morowali Utara Regency

Tabel 5.3.6 Produksi Daging Unggas Menurut Kecamatan dan Jenis Unggas di Kabupaten Morowali Utara (kg), 2020
Table Production of Poultry Meat by Subdistrict and Kind of Poultry in Morowali Utara Regency (kg), 2020

Kecamatan Sub District	Ayam Kampung Native Chicken	Ayam Petelur Layer	Ayam Pedaging Broiler	Itik/Itik Manila Duck/ Muscovy Duck
(1)	(2)	(3)	(4)	(5)
Mori Atas	18 581	5 520	670	1 027
Lembo	17 319	2 880	384	709
Lembo Raya	27 515	2 880	-	57
Petasia Timur	28 745	2 196	1 260	937
Petasia	10 456	1 920	618	1 412
Petasia Barat	17 952	720	-	976
Mori Utara	22 882	780	-	256
Soyo Jaya	16 580	-	-	53
Bungku Utara	24 375	1 200	360	1 634
Mamosalato	16 143	-	-	261
Morowali Utara	200 548	18 096	3 292	7 322

Catatan/Note:

Sumber/Source: Dinas Pertanian dan Pangan Daerah Kabupaten Morowali Utara/ Agriculture and Foods Government Service of Morowali Utara Regency

Tabel 5.3.7 Produksi Telur Menurut Kecamatan dan Jenis Unggas di Kabupaten Morowali Utara (kg), 2020
Table Production of Eggs by Subdistrict and Kind of Poultry in Morowali Utara Regency (kg), 2020

Kecamatan Sub District	Ayam Kampung Native Chicken	Ayam Petelur Layer	Ayam Pedaging Broiler	Itik/Itik Manila Duck/ Muscovy Duck
(1)	(2)	(3)	(4)	(5)
Mori Atas	43 267	51 489	-	31 983
Lembo	40 330	26 864	-	11 872
Lembo Raya	64 072	14 686	-	962
Petasia Timur	82 441	20 484	-	15 697
Petasia	26 677	17 909	-	23 656
Petasia Barat	41 804	6 716	-	16 349
Mori Utara	53 282	7 276	-	4 289
Soyo Jaya	38 608	-	-	884
Bungku Utara	56 760	11 193	-	44 222
Mamosalato	37 591	-	-	4 366
Morowali Utara	484 832	156 617	-	154 280

Catatan/Note: *Angka Sementara/Temporary Value
 Sumber/Source: Dinas Pertanian dan Pangan Daerah Kabupaten Morowali Utara/ Agriculture and Foods Government Service of Morowali Utara Regency

5.4 PERIKANAN/FISHERY

Tabel 5.4.1 Jumlah Rumah Tangga Perikanan Tangkap Menurut Kecamatan dan Subsektor di Kabupaten Morowali Utara, 2019 dan 2020
Number of Fish Capture Households by Subdistrict and Subsector in Morowali Utara Regency, 2019 and 2020

Kecamatan Sub District	Perikanan Laut Marine Fisheries		Perairan Umum Inland Water		Jumlah Total	
	2019	2020	2019	2020	2019	2020
(1)	(2)	(3)	(4)	(5)	(6)	(7)
Mori Atas	-	-	-	-	-	-
Lembo	-	-	-	-	-	-
Lembo Raya	-	-	-	-	-	-
Petasia Timur	120	122	37	39	157	161
Petasia	322	325	-	-	322	325
Petasia Barat	-	-	309	312	309	312
Mori Utara	-	-	-	-	-	-
Soyo Jaya	71	72	-	-	71	72
Bungku Utara	442	442	-	-	442	442
Mamosalato	261	276	-	-	261	276
Morowali Utara	1 216	1 237	346	351	1 562	1 588

Sumber/Source: Dinas Perikanan Daerah Kabupaten Morowali Utara/ Fishery Government Service of Morowali Utara Regency

Tabel 5.4.2 Produksi Perikanan Tangkap Menurut Kecamatan dan Subsektor di Kabupaten Morowali Utara (ton), 2019 dan 2020
Table Production of Fish Capture by Subdistrict and Subsector in Morowali Utara Regency (ton), 2019 and 2020

Kecamatan Sub District	Perikanan Laut Marine Fisheries		Perairan Umum Inland Water		Jumlah Total	
	2019	2020	2019	2020	2019	2020
(1)	(2)	(3)	(4)	(5)	(6)	(7)
Mori Atas	-	-	-	-	-	-
Lembo	-	-	-	-	-	-
Lembo Raya	-	-	-	-	-	-
Petasia Timur	163,9	181,5	46,4	50,9	210,3	232,4
Petasia	469,4	472,7	-	-	469,4	472,7
Petasia Barat	-	-	288,2	260	288,2	260
Mori Utara	-	-	-	-	-	-
Soyo Jaya	59,9	66,6	-	-	59,9	66,6
Bungku Utara	466,4	491,7	-	-	466,4	491,7
Mamosalato	339,6	351,2	-	-	339,6	351,2
Morowali Utara	1 499,2	1 563,7	334,6	310,9	1 833,8	1 874,6

Sumber/Source: Dinas Perikanan Daerah Kabupaten Morowali Utara/ Fishery Government Service of Morowali Utara Regency

Tabel 5.4.3 Jumlah Rumah Tangga Perikanan Budidaya Menurut Kecamatan dan Jenis Budidaya di Kabupaten Morowali Utara, 2020
Number of Aquaculture Households by Subdistrict and Type of Aquaculture in Morowali Utara Regency, 2020

Kecamatan Sub District	Budidaya Laut Marine Culture	Tambak Brackish Water Pond	Kolam Fresh Water Pond	Keramba Cage	Jaring Apung Floating Cage Net	Sawah Paddy Field	Jumlah Total
(1)	(2)	(3)	(4)	(5)	(6)	(7)	(8)
Mori Atas	-	-	122	-	-	-	122
Lembo	-	-	199	-	-	-	199
Lembo Raya	-	-	74	-	-	-	74
Petasia Timur	15	379	240	-	-	-	634
Petasia	-	-	129	-	-	-	129
Petasia Barat	-	-	125	20	-	-	145
Mori Utara	-	-	40	-	-	10	50
Soyo Jaya	-	-	9	-	-	10	19
Bungku Utara	-	11	87	3	-	-	101
Mamosalato	-	-	101	6	-	-	107
Morowali Utara	15	390	1 126	29	-	20	1 580

Sumber/Source: Dinas Perikanan Daerah Kabupaten Morowali Utara/ Fishery Government Service of Morowali Utara Regency

Tabel 5.4.4 Produksi Perikanan Budidaya Menurut Kecamatan dan Jenis Budidaya di Kabupaten Morowali Utara (ton), 2020

Production of Fish Capture by Subdistrict and Type of Aquaculture in Morowali Utara Regency (ton), 2020

Kecamatan Sub District	Budidaya Laut Marine Culture	Tambak Brackish Water Pond	Kolam Fresh Water Pond	Keramba Cage	Jaring Apung Floating Cage Net	Sawah Paddy Field	Jumlah Total
(1)	(2)	(3)	(4)	(5)	(6)	(7)	(8)
Mori Atas	-	-	5,09	-	-	-	5,09
Lembo	-	-	1,86	-	-	-	1,86
Lembo Raya	-	-	1,15	-	-	-	1,15
Petasia Timur	38,9	2 470,2	6,94	-	-	-	2 516,04
Petasia	-	-	1,95	-	-	-	1,95
Petasia Barat	-	-	2,25	-	-	-	2,25
Mori Utara	-	-	8,53	-	-	0,5	9,03
Soyo Jaya	-	-	4,16	-	-	0,5	4,66
Bungku Utara	-	0,1	3,15	-	-	-	3,25
Mamosalato	-	-	4,40	-	-	-	4,40
Morowali Utara	38,9	2 470,3	39,48	-	-	-	2 549,68

Sumber/Source: Dinas Perikanan Daerah Kabupaten Morowali Utara/ Fishery Government Service of Morowali Utara Regency

Tabel 5.4.5 Jumlah Perahu/Kapal Menurut Kecamatan dan Jenis Kapal di Kabupaten Morowali Utara, 2020
Table Number of Fishing Boats by Subdistrict and Type of Boat in Morowali Utara Regency, 2020

Kecamatan Sub District	Perahu Tanpa Motor Nonpowered Boat	Perahu Motor Tempel Outboard Motorboat	Kapal Motor Inboard Motorboat
(1)	(2)	(3)	(4)
Mori Atas	-	-	-
Lembo	-	-	-
Lembo Raya	-	-	-
Petasia Timur	-	144	-
Petasia	-	316	7
Petasia Barat	-	72	152
Mori Utara	-	-	-
Soyo Jaya	-	71	-
Bungku Utara	-	440	4
Mamosalato	-	270	-
Morowali Utara	-	1313	163

Sumber/Source: Dinas Perikanan Daerah Kabupaten Morowali Utara/ Fishery Government Service of Morowali Utara Regency

5.5 KEHUTANAN/FORESTY

Tabel 5.5.1 Luas Kawasan Hutan dan Perairan Menurut Kecamatan di Kabupaten Morowali Utara (hektar), 2020
Table Forest and Inland Water Area by Subdistrict in Morowali Utara Regency (hectare), 2020

Kecamatan Sub District	Hutan Produksi Production Forest		
	Terbatas Limited	Tetap Permanent	Dapat Dikonversi Convertible
(1)	(2)	(3)	(4)
Mori Atas
Lembo
Lembo Raya
Petasia Timur
Petasia
Petasia Barat
Mori Utara
Soyo Jaya
Bungku Utara
Mamosalato
Morowali Utara

Sumber/Source: Dinas Kehutanan Provinsi Sulawesi Tengah Unit Kesatuan Pengelola Hutan/ Forestry Service Forest Management Unit of Province Sulawesi Tengah

Lanjutan Tabel/*Continued Table 5.5.1*

Kecamatan <i>Sub District</i>	Hutan Lindung <i>Protection Forest</i>	Suaka Alam dan Pelestarian Alam <i>Sanctuary Reserve and Nature Conservation Area</i>	Jumlah Luas Hutan dan Perairan <i>Total Forest and Water Area</i>
(1)	(5)	(6)	(7)
Mori Atas
Lembo
Lembo Raya
Petasia Timur
Petasia
Petasia Barat
Mori Utara
Soyo Jaya
Bungku Utara
Mamosalato
Morowali Utara

Sumber/*Source*: Dinas Kehutanan Provinsi Sulawesi Tengah Unit Kesatuan Pengelola Hutan/ *Forestry Service Forest Management Unit of Province Sulawesi Tengah*

6

INDUSTRI DAN ENERGI

Industry and Energy

**Produksi Listrik PT. PLN
Morowali Utara
42 058 336 KWh**

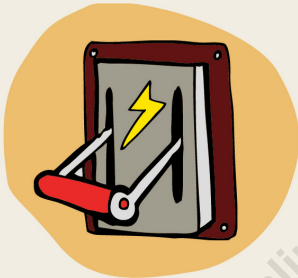

**Jumlah Pelanggan Listrik
Morowali Utara
16 778**

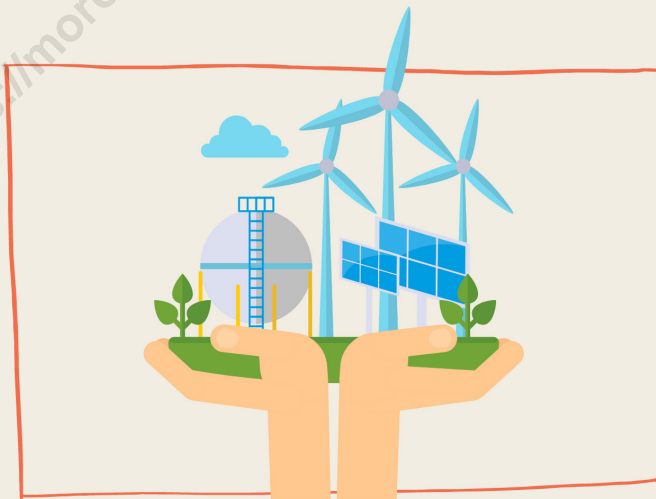

PENJELASAN TEKNIS

1. Pengumpulan data industri besar dan sedang dilakukan melalui Survei Industri Besar dan Sedang yang dilaksanakan setiap tahun secara lengkap (sensus) sejak tahun 1975, Survei Industri Besar dan Sedang mencakup semua perusahaan industri yang mempunyai tenaga kerja 20 orang atau lebih dengan menggunakan kuesioner II A.
2. Klasifikasi industri yang digunakan dalam survei ini berdasar kepada Klasifikasi Baku Lapangan Usaha Indonesia (KBLI), KBLI adalah klasifikasi lapangan usaha yang berdasar kepada International Standard Industrial Classification of All Economic Activities (ISIC) revisi 4 yang telah disesuaikan dengan kondisi Indonesia.
3. **Industri manufaktur** adalah suatu kegiatan ekonomi yang melakukan kegiatan mengubah suatu barang dasar secara mekanis, kimia, atau dengan tangan sehingga menjadi barang jadi/setengah jadi, dan atau barang yang kurang nilainya menjadi barang yang lebih tinggi nilainya, dan sifatnya lebih dekat kepada pemakai akhir, Termasuk dalam kegiatan ini adalah jasa industri dan pekerjaan perakitan.
4. **Perusahaan atau usaha industri** adalah suatu unit

TECHNICAL NOTES

1. *Data collection of large and medium scale manufacturing is conducted through The Large and Medium Manufacturing Establishment Survey that has been done annually for all industries (census) since 1975, Large and Medium Manufacturing Establishment Survey covers all manufactures/ industries with 20 workers or more by questionnaire II A.*
2. *The industrial clasification adopted in this survey refers to the Klasifikasi Baku Lapangan Usaha Indonesia (KBLI), KBLI is classification of economic activities based on the International Standard Industrial Classification of All Economic Activities (ISIC rev 4) that has been modified according to the local condition in Indonesia.*
3. **Manufacturing industry** *is defined as an economic activity processing basic goods mechanically, chemicals or manually into final or intermediate goods, It is also defined as processing of lower value goods into higher value goods as final or intermediate products, The activities also include services for manufacturing and assembling.*
4. **A manufacturing establishment** *is defined as a production unit*

(kesatuan) usaha yang melakukan kegiatan ekonomi, bertujuan menghasilkan barang atau jasa, terletak pada suatu bangunan atau lokasi tertentu, dan mempunyai catatan administrasi tersendiri mengenai produksi dan struktur biaya serta ada seorang atau lebih yang bertanggung jawab atas usaha tersebut.

- 5. Pelanggan** adalah individu atau kelompok, baik rumah tangga, perusahaan atau institusi non profit yang membeli air bersih dari perusahaan air bersih.
- 6. Air disalurkan** adalah volume air bersih dari perusahaan air bersih.

engaged in economic activity, producing goods or services, located in a building or in a certain location, keeping a business record concerning the production and cost structure, and having a person or more that are responsible to those activities.

- 5. Customers** are individuals or groups, whether household, company or non-profit institutions that buy water supply from water supply establishment.
- 6. Distributed water** is the volume of water supply from water supply establishment.

ULASAN

Jumlah Pelanggan Listrik tahun 2020 di Kabupaten Morowali Utara sebanyak 16.778 pelanggan dengan produksi listrik mencapai 42.058.336 Kwh.

Dalam hal penyediaan sarana air bersih pada tahun 2019 di Kabupaten Morowali Utara, sebagian besar kecamatan sudah mendapatkan fasilitas penyediaan air bersih yang dikelola oleh PDAM Kabupaten Morowali Utara. Jumlah pelanggan yang tercatat sebanyak 748 pelanggan, (tabel 6.3).

DESCRIPTION

In 2020, Number of Registered Electricity Customers in Kabupaten Morowali Utara was 16,778 customers while produced 42,058,336 KWH.

In terms of provision of clean water in 2019 in Morowali Utara Regency, most of Sub-district had the facilities for water supply been managed by The Local Water Supply Company (PDAM) Morowali Utara Regency, number of customers are recorded as 748 customers, (table 6.3)

Gambar 6.1 Daya Terpasang, Produksi, dan Distribusi Listrik PT. PLN (Persero) pada Cabang/Ranting Morowali Utara, 2020
Figure Installed Electricity Power, Production, and Distribution of PT. PLN (Persero) at PLN Branch Morowali Utara by Sub District, 2020

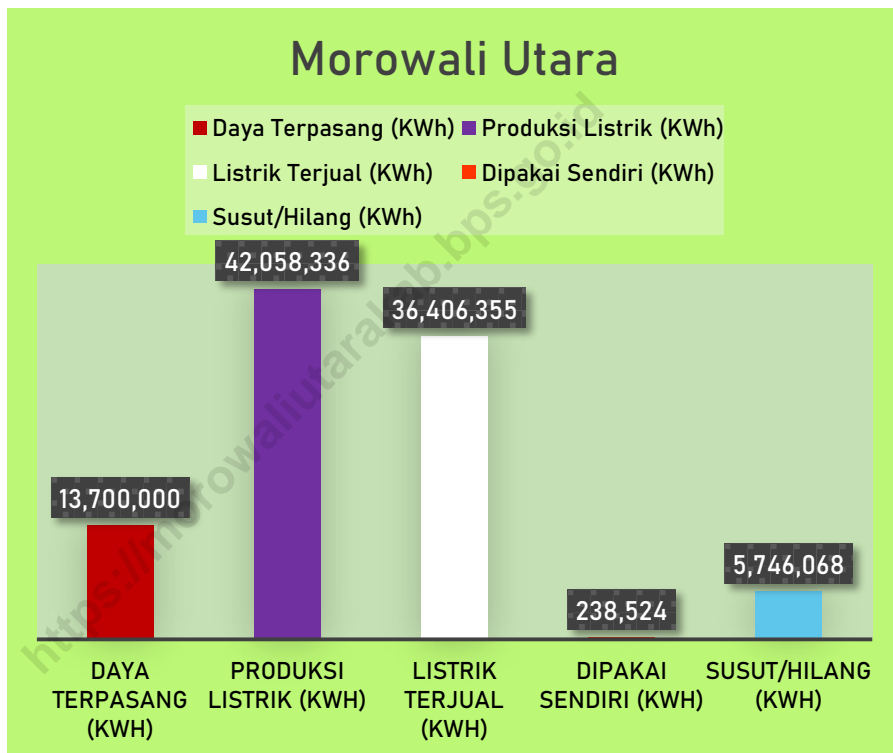

Sumber/Source: PLN Ranting Morowali Utara/State Electricity Company, Branch Office of Morowali Utara Regency

Tabel 6.1 Daya Terpasang, Produksi, dan Distribusi Listrik PT. PLN (Persero) pada Cabang/Ranting Morowali Utara, 2020
Table Installed Electricity Power, Production, and Distribution of PT. PLN (Persero) at PLN Branch Morowali Utara by Sub District, 2020

Kecamatan Sub District	Daya Terpasang Installed Electricity Power (KWh)	Produksi Listrik Electricity Production (KWh)	Listrik Terjual Electricity Sold (KWh)	Dipakai Sendiri Own Used (KWh)	Susut/ Hilang Shrinkage/ Lost (KWh)
(1)	(2)	(3)	(4)	(5)	(6)
Mori Atas	-	-	-	-	-
Lembo	-	-	-	-	-
Lembo Raya	-	-	-	-	-
Petasia Timur	13 700 000	42 058 336	36 406 355	238 524	5 746 068
Petasia	-	-	-	-	-
Petasia Barat	-	-	-	-	-
Mori Utara	-	-	-	-	-
Soyo Jaya	-	-	-	-	-
Bungku Utara	-	-	-	-	-
Mamosalato	-	-	-	-	-
Morowali Utara	13 700 000	42 058 336	36 406 355	238 524	5 746 068

Sumber/Source: PLN Ranting Morowali Utara/State Electricity Company, Branch Office of Morowali Utara Regency

Tabel 6.2 Jumlah Pelanggan Listrik Menurut Kecamatan, 2016–2020
Table Number of Electricity Customers by Sub District, 2016–2020

Kecamatan Sub District	2016	2017	2018	2019	2020
(1)	(2)	(3)	(4)	(5)	(6)
Mori Atas	-	-	-
Lembo	3 014	3 014	4 590
Lembo Raya	1 847	1 847	1 973
Petasia Timur	2 197	2 197	3 836
Petasia	3 733	3 733	4 879*
Petasia Barat	1 120	1 120	1 500*
Mori Utara	-	-	-
Soyo Jaya	-	-	-
Bungku Utara	-	-	-
Mamosalato	-	-	-
Morowali Utara	11 911	11 911	...	22 231	16 778

Catatan/Note: *Gililana, Koya, Tanauge, dan Ulu Laa tidak termasuk daerah pelayanan/ *Gililana, Koya, Tanauge, and Ulu Laa are not included in service areas*

Sumber/Source: PLN Ranting Morowali Utara/State Electricity Company, Branch Office of Morowali Utara Regency

Tabel 6.3 Jumlah Pelanggan dan Air yang Disalurkan Menurut Kecamatan, 2020
Table *Number of Customers and Distributed Water by Sub District, 2020*

Kecamatan Sub District	Pelanggan Number of Customers	Air Disalurkan Distributed Water (m ³)	Nilai Value (Rp)
(1)	(2)	(3)	(4)
Mori Atas
Lembo
Lembo Raya
Petasia Timur
Petasia
Petasia Barat
Mori Utara
Soyo Jaya
Bungku Utara
Mamosalato
Morowali Utara

Catatan/Note: 1. Tidak tersedia datanya karena sudah ada peralihan wewenang dari PDAM ke UPT SPAM
 2. Selama peralihan wewenang PDAM tidakaktif secara normal.

Sumber/Source: PDAM Kabupaten Morowali Utara/ *Regional Clean Water Company of Morowali Utara Regency*

7

PERDAGANGAN

Trade

Jumlah Pasar
Morowali Utara

31



Jumlah Koperasi
Morowali Utara

122



Jumlah Perusahaan
Perseroan Terbatas
Morowali Utara

87



Jumlah Pedagang Besar
Morowali Utara

88

PENJELASAN TEKNIS

1. Pengumpulan data industri besar dan sedang dilakukan melalui Survei Industri Besar dan Sedang yang dilaksanakan setiap tahun secara lengkap (sensus) sejak tahun 1975, Survei Industri Besar dan Sedang mencakup semua perusahaan industri yang mempunyai tenaga kerja 20 orang atau lebih dengan menggunakan kuesioner II A.
2. Klasifikasi industri yang digunakan dalam survei ini berdasar kepada Klasifikasi Baku Lapangan Usaha Indonesia (KBLI), KBLI adalah klasifikasi lapangan usaha yang berdasar kepada International Standard Industrial Classification of All Economic Activities (ISIC) revisi 4 yang telah disesuaikan dengan kondisi Indonesia.
3. Industri manufaktur adalah suatu kegiatan ekonomi yang melakukan kegiatan mengubah suatu barang dasar secara mekanis, kimia, atau dengan tangan sehingga menjadi barang jadi/setengah jadi, dan atau barang yang kurang nilainya menjadi barang yang lebih tinggi nilainya, dan sifatnya lebih dekat kepada pemakai akhir, Termasuk dalam kegiatan ini adalah jasa industri dan pekerjaan perakitan.
4. Koperasi adalah badan hukum yang berdasarkan atas asa

TECHNICAL NOTES

1. *Data collection of large and medium scale manufacturing is conducted through The Large and Medium Manufacturing Establishment Survey that has been done annually for all industries (census) since 1975, Large and Medium Manufacturing Establishment Survey covers all manufactures/ industries with 20 workers or more by questionnaire II A.*
2. *The industrial clasification adopted in this survey refers to the Klasifkasi Baku Lapangan Usaha Indonesia (KBLI), KBLI is classification of economic activities based on the International Standard Industrial Classification of All Economic Activities (ISIC rev 4) that has been modified according to the local condition in Indonesia.*
3. *Manufacturing industry is defined as an economic activity processing basic goods mechanically, chemicals or manually into final or intermediate goods, It is also defined as processing of lower value goods into higher value goods as final or intermediate products, The activities also include services for manufacturing and assembling.*
4. *Cooperatives are legal entities that are based on family*

kekeluargaan yang anggotanya terdiri dari orang perorangan atau badan hukum dengan tujuan untuk mensejahterakan anggotanya.

expectations, whose members consist of individuals or legal entities with the aim of the welfare of their members.

<https://morowaliutarakab.bps.go.id>

ULASAN

Banyaknya usaha/perusahaan yang telah terdaftar berdasarkan UU No.3 Tahun 1982 di Dinas Penanaman Modal dan Pelayanan Terpadu Satu Pintu Daerah (PTSPD) Kabupaten Morowali Utara pada tahun 2020 adalah sebanyak 606 usaha/perusahaan yang terdiri dari 87 PT, 278 CV/Firma, 237 Perorangan, dan 4 berbentuk Koperasi (Tabel 7.1.1).

Banyaknya pedagang di Kabupaten Morowali Utara pada tahun 2020 berjumlah 1.895 pedagang kecil yang tersebar di seluruh kecamatan (Tabel 7.1.2).

Sarana perdagangan yang terdapat di Kabupaten Morowali Utara pada tahun 2020 berjumlah 1.948 buah yang terdiri dari 31 buah pasar, 190 buah toko, 1.375 buah kios, 352 buah warung (Tabel 7.1.3).

Jumlah industri yang ada di Kabupaten Morowali Utara sebanyak 9 jenis industri berdasarkan klasifikasinya, dapat dilihat pada tabel 7.2.1.

Banyaknya koperasi berdasarkan jenis Koperasi di Kabupaten Morowali Utara terdapat 20 KUD, 4 KPN, 5 KOPKAR dan 93 berjenis Koperasi Lainnya (Tabel 7.3.1).

DESCRIPTION

Number of businesses/companies that have been registered Department of Investment and Regional One Stop Services in Morowali Utara Regency in 2020 is as much as 606 business/company that consist of 87 PT, 278 CV/Firma, 237 Individual, and 4 of Cooperative (Table 7.1.1).

The number of trader in the Morowali Utara Regency in 2020 amounted to 1,895 small trader scattered throughout the subdistrict. (Table 7.1.2).

Means of trade contained in Morowali Utara Regency in 2020 amounted to 1.948 pieces consisting of 31 markets, 190 shops, 1.375 kosks, 352 stalls (Table 7.1.3).

The number of industries in Morowali Utara Regency is 9 types of industries based on their classification can be seen in table 7.2.1

Based on the types of cooperatives in the Morowali Utara there 20 KUD, 4 KPN, 5 KOPKAR and 93 type Other Cooperatives. (Table 7.3.1).

Gambar 7.1 Jumlah Pedagang Menurut Kecamatan di Kabupaten Morowali Utara, 2020
Figure Number of Merchants by Subdistrict in Morowali Utara Regency, 2020

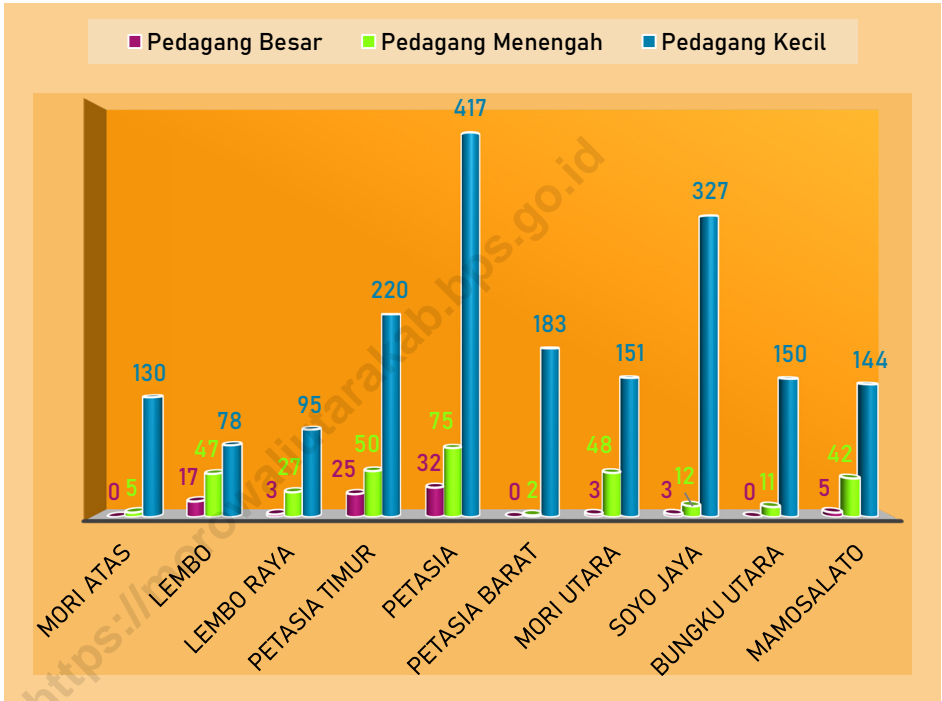

Sumber/Source: Dinas Koperasi, UMKM, Perindustrian, dan Perdagangan Kabupaten Morowali Utara
 Government of Cooperative, MSME (Micro, Small, and Medium Scale Establishments), Industry, and Trade in Morowali Utara Regency

7.1 PERDAGANGAN/TRADE

Tabel 7.1.1 Jumlah Perusahaan Menurut Bentuk Badan Hukum di Kabupaten Morowali Utara, 2016–2020
Number of Establishments by Type of Business Entity in Morowali Utara Regency, 2016–2020

Type Badan Hukum Type of Business Entity	2016	2017	2018	2019	2020
(1)	(2)	(3)	(4)	(5)	(6)
Perseroan Terbatas	47	34	22	32	87
CV/Firma	260	288	127	136	278
Koperasi	126	19	7	5	4
Perorangan	177	166	255	181	237
Lainnya	-	-	-	-	-
Jumlah/Total	610	507	411	354	606

Sumber/Source: Dinas Penanaman Modal dan Pelayanan Terpadu Satu Pintu Daerah (PTSPD) Kabupaten Morowali Utara
 Department of Investment and Regional One Stop Services in Morowali Utara Regency

Tabel 7.1.2 Jumlah Pedagang Menurut Kecamatan di Kabupaten Morowali Utara, 2020
Table Number of Merchants by Subdistrict in Morowali Utara Regency, 2020

Kecamatan Subdistrict	Pedagang Besar Wholesaler	Pedagang Menengah Medium Trader	Pedagang Kecil Small Trader
(1)	(2)	(3)	(4)
Mori Atas	-	5	130
Lembo	17	47	78
Lembo Raya	3	27	95
Petasia Timur	25	50	220
Petasia	32	75	417
Petasia Barat	-	2	183
Mori Utara	3	48	151
Soyo Jaya	3	12	327
Bungku Utara	-	11	150
Mamosalato	5	42	144
Morowali Utara	88	319	1 895

Sumber/Source: Dinas Koperasi, UMKM, Perindustrian, dan Perdagangan Kabupaten Morowali Utara
 Government of Cooperative, MSME (Micro, Small, and Medium Scale Establishments), Industry, and Trade in Morowali Utara Regency

Tabel 7.1.3 Jumlah Sarana Perdagangan Menurut Jenisnya di Kabupaten Morowali Utara, 2017–2020
Number of Trading Facilities by Type of Facility in Morowali Utara Regency, 2017–2020

Sarana Perdagangan Trading Facilities	2017	2018	2019	2020
(1)	(2)	(3)	(4)	(5)
Pasar/Market	26	26	27	31
Toko/Store	186	186	190	190
Kios	1 360	1 360	1 375	1 375
Warung	346	346	352	352
Jumlah/Total	1 918	1 918	1 944	1 948

Sumber/Source: Dinas Koperasi, UMKM, Perindustrian, dan Perdagangan Kabupaten Morowali Utara
 Government of Cooperative, MSME (Micro, Small, and Medium Scale Establishments), Industry, and Trade in
 Morowali Utara Regency

7.2 INDUSTRI/INDUSTRY

Tabel 7.2.1 Jumlah Perusahaan, Tenaga Kerja, dan Nilai Produksi Menurut Klasifikasi Industri di Kabupaten Morowali Utara, 2020
Number of Establishment, Employees, and Production Value by Industrial Classification in Morowali Utara Regency, 2020

Klasifikasi Industri <i>Industrial Classification</i>	Perusahaan <i>Establishments</i>	Tenaga Kerja <i>Employee</i>	Nilai Produksi <i>Production Value (Rp)</i>
(1)	(2)	(3)	(4)
10 Makanan/ <i>Food</i>	16
11 Minuman/ <i>Beverage</i>	13
12 Pengolahan Tembakau/ <i>Tobacco Products</i>	-
13 Tekstil	-
14 Pakaian Jadi	-
15 Kulit, Barang dari Kulit dan Alas Kaki	-
16 Kayu, Barang dari Kayu dan Gabus (Tidak termasuk Furnitur) dan Barang Anyaman dari Bambu, Rotan dan Sejenisnya	4
17 Kertas dan Barang dari Kertas	-
18 Pencetakan dan Reproduksi Media Rekaman	2
19 Produk dari Batu Bara dan Pengilangan Minyak Bumi	-
20 Bahan Kimia dan Barang dari Bahan Kimia	-
21 Farmasi, Produk Obat Kimia dan Obat Tradisional	16
22 Karet, Barang dari Karet dan Plastik	-
23 Barang Galian Bukan Logam	-
24 Logam Dasar	-
25 Barang Logam, Bukan Mesin, dan Peralatannya	-
26 Komputer, Barang Elektronik dan Optik	2
27 Peralatan Listrik	-
28 Mesin dan Perlengkapan ytdl	-
29 Kendaraan Bermotor, Trailer dan Semi Trailer	10

Lanjutan Tabel/*Continued Tabel 7.2.1*

Klasifikasi Industri <i>Industrial Classification</i>	Perusahaan <i>Establishments</i>	Tenaga Kerja <i>Employee</i>	Nilai Produksi <i>Production Value</i> (Rp)
(1)	(2)	(3)	(4)
30 Alat Angkutan Lainnya	1
31 Furnitur/ <i>Furniture</i>	2
32 Industri Pengolahan Lainnya	-
33 Jasa Reparasi dan Pemasangan Mesin dan Peralatan/ <i>Repair and Installation of Machinery and Equipment</i>	-
34 Jasa Reparasi dan Pemasangan Mesin dan Peralatan/ <i>Repair and Installation of Machinery and Equipment</i>	-

Sumber/*Source*: Dinas Penanaman Modal dan Pelayanan Terpadu Satu Pintu Daerah (PTSPD) Kabupaten Morowali Utara
Department of Investment and Regional One Stop Services in Morowali Utara Regency

7.3 KOPERASI/ COOPERATIVE

Tabel 7.3.1 Jumlah Koperasi Menurut Jenis Koperasi dan Kecamatan di Kabupaten Morowali Utara, 2020
Number of Cooperatives by Type of Cooperative and Subdistrict in Morowali Utara Regency, 2020

Kecamatan Subdistrict	KUD	KPN	KOPKAR	Lainnya Other	Jumlah Total
(1)	(2)	(3)	(4)	(5)	(6)
Mori Atas	1	-	1	10	12
Lembo	4	1	1	20	26
Lembo Raya	5	-	-	6	11
Petasia Timur	4	-	1	22	27
Petasia	-	2	1	17	20
Petasia Barat	-	-	-	3	3
Mori Utara	-	-	1	4	5
Soyo Jaya	4	-	-	3	7
Bungku Utara	2	1	-	5	8
Mamosalato	-	-	-	3	3
Morowali Utara	20	4	5	93	122

Sumber/Source: Dinas Koperasi dan UMKM Daerah Kabupaten Morowali Utara/ Government of Cooperative and MSME (Micro, Small and Medium Scale Establishments) in Morowali Utara Regency

8

TRANSPORTASI DAN KOMUNIKASI

Transportation and Cominication



Panjang Jalan Morowali Utara

207,39 km Negara Mengelola

145,94 km Provinsi Mengelola

938,78 km Kabupaten Mengelola

52,54 km

Kondisi Baik

430,77 km

Kondisi Sedang

296,61 km

Kondisi Rusak

158,86 km

Kondisi Rusak Berat

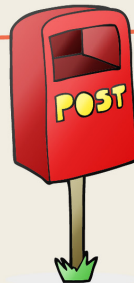

Jumlah Kantor Pos Pembantu Morowali Utara

3

PENJELASAN TEKNIS

1. Jalan adalah jalan dalam bentuk apapun yang terbuka untuk lalu lintas kendaraan umum. Data yang disajikan dalam publikasi ini adalah semua jalan di Indonesia baik di bawah wewenang pemerintah pusat maupun tingkat I dan tingkat II.
2. Kendaraan bermotor adalah setiap kendaraan yang digerakkan oleh peralatan teknik yang ada pada kendaraan tersebut, biasanya digunakan untuk angkutan orang atau barang di atas jalan raya selain kendaraan yang berjalan di atas rel. Kendaraan bermotor yang dicatat adalah semua jenis kendaraan kecuali kendaraan bermotor TNI/Polri dan Korps Diplomatik.
3. Mobil penumpang adalah setiap kendaraan bermotor yang dilengkapi dengan tempat duduk untuk sebanyak-banyaknya delapan orang, tidak termasuk tempat duduk untuk pengemudi, baik dilengkapi atau tidak dilengkapi bagasi.
4. Kantor Pos adalah tempat pemberi pelayanan komunikasi tertulis dan atau surat elektronik, layanan paket, layanan logistik, layanan transaksi keuangan, dan layanan keagenan pos untuk kepentingan umum. Rumah pos berfungsi sama seperti kantor pos dan kantor pos pembantu, bedanya rumah pos biasanya

TECHNICAL NOTES

1. *Roads are roads of any kind that are open to public transport traffic. The data presented in this publication are all roads in Indonesia both under the authority of the central government and level I and level II.*
2. *Motor vehicles are any kind of vehicles motorized by machine set up in those vehicles, they are usually used for transporting peoples or goods on roads except vehicles moving along a railway line. The data cover all kinds of motor vehicles except those belong to Indonesia Army Force Indonesian State Police and Diplomatic Corps.*
3. *Passenger cars are any motor vehicles with no more than eight seats, excluding seat for driver, it can be with or without hoot.*
4. *Post Office is a service provider facility of written communication and or electronic mail, parcel service, logistics services, financial transaction services, and postal services to the public. Postal house has the same function as the post office and subsidiary of post office, the difference is that postal house is usually located in*

terletak di daerah terpencil.

remote areas.

<https://morowaliutarakab.bps.go.id>

ULASAN

Sarana transportasi yang memadai sangat menunjang aktifitas masyarakat. Salah satu infrastruktur yang penting untuk mendukung kelancaran aktifitas adalah jalan. Pada tahun 2020 total panjang jalan di Kabupaten Morowali Utara mencapai 1.312,02 km. (Tabel 8.1.1)

Selain jalan yang diaspal, masih terdapat jenis jalan kerikil maupun jalan tanah di Kabupaten Morowali Utara dengan panjang jalan mencapai 938,77 km. (Tabel 8.1.2)

Salah satu sarana komunikasi yang masih digunakan masyarakat Kabupaten Morowali Utara adalah POS. Dari tahun 2017 sampai dengan tahun 2020 di Kabupaten Morowali Utara terdapat 3 kantor pos pembantu.

DESCRIPTION

Transportation facilities are very supporting society activities. One of the essential infrastructure to support the smooth activity is road. In 2020 total length of roads in Morowali Utara Regency reached 1,312.02 km. (Table 8.1.1)

Beside the paved road, there is still a kind of road gravel and dirt roads in Morowali Utara Regency, with a length reach of 938.77 km road gravel. (Table 8.1.2)

One means of communication are still used by the people of Morowali Utara Regency is POS. From 2017 to 2020 in the Morowali Utara there is 3 post office helper.

Gambar 8.1 Jenis Permukaan Jalan Menurut Kecamatan di Kabupaten Morowali Utara (km), 2020
Figure Type of Road Surface by Subdistrict in Morowali Utara Regency (km), 2020



Sumber/Source: Dinas Pekerjaan Umum dan Penataan Ruang Daerah Kabupaten Morowali Utara/ Public Work Service and Spatial Planning of Morowali Utara Regency

8.1 TRANSPORTASI/TRANSPORTATION

Tabel 8.1.1 Panjang Jalan Menurut Kecamatan dan Pemerintahan yang Berwenang Mengelolanya di Kabupaten Morowali Utara (km), 2020

Length of Roads by Subdistrict and Level of Government Authority in Morowali Utara Regency (km), 2020

Kecamatan Sub District	Pemerintahan yang Berwenang Mengelola Level of Government Authority			
	Negara State	Provinsi Province	Kabupaten/ Kota Regency/City	Jumlah Total
(1)	(2)	(3)	(4)	(5)
Mori Atas	50,94	24,90	92,19	168,03
Lembo	18,96	32,80	80,64	132,4
Lembo Raya	-	-	111,04	111,04
Petasia Timur	52,23	-	74,00	126,23
Petasia	15,93	29,70	60,86	106,49
Petasia Barat	-	-	35,88	35,88
Mori Utara	12,33	-	161,42	173,75
Soyo Jaya	-	58,54	78,78	137,32
Bungku Utara	57	-	152,47	209,47
Mamosalato	-	-	91,50	91,5
Morowali Utara	207,39	145,94	938,78	1 292,11

Sumber/Source: Dinas Pekerjaan Umum dan Penataan Ruang Daerah Kabupaten Morowali Utara/ *Public Work Service and Spatial Planning of Morowali Utara Regency*

Tabel 8.1.2 Panjang Jalan Menurut Kecamatan dan Jenis Permukaan Jalan di Kabupaten Morowali Utara (km), 2020
Length of Roads by Subdistrict and Type of Road Surface in Morowali Utara Regency (km), 2020

Kecamatan Sub District	Jenis Permukaan Jalan/Type of Road Surface			Jumlah Total
	Aspal Pavement	Tidak Diaspal Not Paved	Lainnya Other	
(1)	(2)	(3)	(4)	(5)
Mori Atas	14,12	66,27	11,80	92,19
Lembo	24,86	55,78	-	80,64
Lembo Raya	9,11	91,32	10,61	111,04
Petasia Timur	2,00	72,00	-	74,00
Petasia	51,83	9,03	-	60,86
Petasia Barat	5,17	30,71	-	35,88
Mori Utara	8,83	148,04	4,55	161,42
Soyo Jaya	16,15	62,43	0,20	78,78
Bungku Utara	7,43	124,91	20,13	152,47
Mamosalato	6,54	62,68	22,28	91,50
Morowali Utara	146,03	723,17	69,57	938,78

Sumber/Source: Dinas Pekerjaan Umum dan Penataan Ruang Daerah Kabupaten Morowali Utara/ *Public Work Service and Spatial Planning of Morowali Utara Regency*

Tabel 8.1.3 Panjang Jalan Menurut Kecamatan dan Kondisi Jalan di Kabupaten Morowali Utara (km), 2020
Length of Roads by Subdistrict and Road Condition in Morowali Utara Regency (km), 2020

Kecamatan Sub District	Kondisi Jalan/Road Condition			
	Baik Good	Sedang Moderate	Rusak Damaged	Rusak Berat Severely Damaged
(1)	(2)	(3)	(4)	(5)
Mori Atas	4,15	60,16	15,68	12,20
Lembo	8,10	50,90	21,00	0,64
Lembo Raya	2,13	59,57	26,35	22,99
Petasia Timur	-	30,21	42,39	1,40
Petasia	19,46	34,30	6,11	0,99
Petasia Barat	2,20	22,97	7,17	3,54
Mori Utara	3,00	70,30	61,42	26,70
Soyo Jaya	8,61	14,33	40,50	15,34
Bungku Utara	3,68	62,80	38,21	47,78
Mamosalato	1,21	25,23	37,78	27,28
Morowali Utara	52,54	430,77	296,61	158,86

Sumber/Source: Dinas Pekerjaan Umum dan Penataan Ruang Daerah Kabupaten Morowali Utara/ Public Work Service and Spatial Planning of Morowali Utara Regency

8.2 KOMUNIKASI/COMMUNICATION

Tabel 8.2.1 Jumlah Kantor Pos Pembantu Menurut Kecamatan di Kabupaten Morowali Utara, 2017-2020
Number of Auxiliary Post Office by Subdistrict in Morowali Utara Regency, 2017 - 2020

Kecamatan Sub District	2017	2018	2019	2020
(1)	(2)	(3)	(4)	(5)
Mori Atas	1	1	1	1
Lembo	1	1	1	1
Lembo Raya	-	-	-	-
Petasia Timur	-	-	-	-
Petasia	1	1	1	1
Petasia Barat	-	-	-	-
Mori Utara	-	-	-	-
Soyo Jaya	-	-	-	-
Bungku Utara	-	-	-	-
Mamosalato	-	-	-	-
Morowali Utara	3	3	3	3

Sumber/Source: Kantor Pos dan Giro Kabupaten Morowali Utara/ Post and Clearing Office of Morowali Utara Regency

9

HARGA - HARGA

Prices

**Rata-rata Harga Emas 23 Karat
Morowali Utara**
Rp 720 000 per gram



**Rata-rata Harga Emas 22 Karat
Morowali Utara**
Rp 620 000 per gram



**Rata-rata Harga
Beras per kg
Morowali Utara**
Rp 10 500



**Rata-rata Harga
Minyak Goreng per
Botol
Morowali Utara**
Rp 15 000

PENJELASAN TEKNIS

1. Harga adalah jumlah uang yang menyatakan nilai tukar suatu kesatuan benda tertentu, misalnya harga sepotong kue adalah Rp. 50.
2. Harga eceran adalah harga transaksi antara penjual dan pembeli untuk tiap jenis barang yang dicerkan menurut satuan setempat. Karena satuan setempat yang digunakan di tiap daerah mungkin berbeda, oleh karena itu pencatatan dilakukan sesuai dengan harga eceran di dalam satuan setempat yang lazim dipakai di daerah masing-masing. Sedangkan harga yang dicatat di dalam daftar isian adalah harga yang telah dikonversikan ke dalam satuan baku yang tercantum dalam daftar isian.
3. Harga eceran pedesaan adalah harga transaksi antara penjual dan pembeli secara eceran di pasar setempat untuk tiap jenis barang yang dibeli dengan tujuan untuk dikonsumsi sendiri dan bukan untuk dijual kepada pihak lain. Harga yang dicatat adalah harga modus (yang terbanyak muncul atau harga rata-rata biasa dari beberapa pedagang/penjual yang memberikan datanya).

TECHNICAL NOTES

1. *Price is the amount of money stating the exchange rate of a unit of a certain object, for example the price of a piece of cake is Rp. 50*
2. *The retail price is the price of the transaction between the seller and the buyer for each type of goods that is retailed according to the local unit. Because the local units used in each region may be different, therefore recording is carried out in accordance with the retail price in the local units that are commonly used in each region. While the prices recorded in the questionnaire are the prices that have been converted into standard units listed in the questionnaire.*
3. *Rural retail price is the price of a transaction between a seller and a retail buyer in the local market for each type of goods purchased for the purpose of self-consumption and not for sale to other parties. The price recorded is the mode price (the most appear or the average price of a number of traders / sellers who provide the data).*

ULASAN

Perubahan harga yang terjadi sangat mempengaruhi daya beli masyarakat untuk memenuhi kebutuhan mereka. Adapun kebutuhan penting tersebut yaitu 9 bahan pokok yang ada di ibu kota kabupaten Morowali Utara. Hampir semua 9 bahan pokok mengalami harga yang fluktuatif, seperti beras yang harganya meningkat mejadi Rp. 10.500 per kg dan harga ikan asin yang menurun menjadi Rp. 60.000 per kg.

Pada tahun 2020, harga untuk emas perhiasan mengalami peningkatan dari tahun 2019 menjadi Rp. 620.000/gr untuk emas 22 karat dan 720.000/gr untuk emas 23 karat. Sedangkan harga semen tonasa sama dengan tahun 2019 yaitu Rp. 78.000/sak.

DESCRIPTION

The price changes that occur greatly affect people's purchasing power to meet their needs. The important needs are 9 basic ingredients in the capital city of Morowali Utara Regency. Almost all 9 staples experienced fluctuating prices, such as rice whose price had risen to Rp. 10,500 per kg and the salted fish has decreased to Rp. 60,000 per kg.

In 2020, prices for gold jewelery have increased from 2019 to Rp. 620,000 /gr for 22 carat gold and 720,000 / gr for 23 carat gold. While the price of tonasa cement same as 2019, that is Rp. 78,000 /zak.

Gambar 9.1 Rata-rata Harga Eceran Emas Perhiasan 23 Karat di Ibu Kota Kabupaten (rupiah), 2016-2020
Figure Average Retail Price of Jewelry Golden 23 Carat in Regency Capital (rupiahs), 2016 - 2020

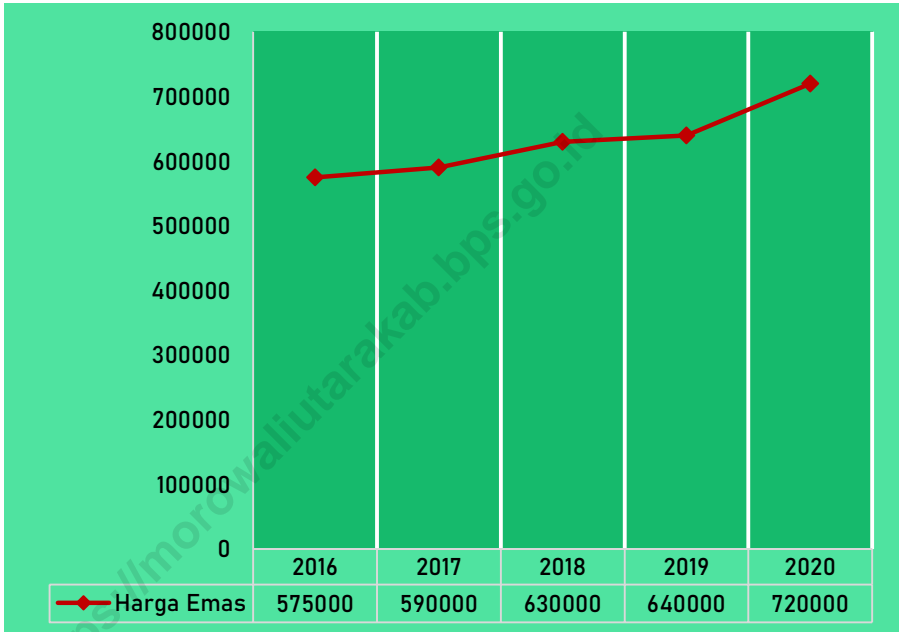

Sumber/Source: Survey Harga Konsumen Pedesaan/ Survey of Consumer Price of RuralD

Table 9.1 Rata-rata Harga Eceran 9 Bahan Pokok di Ibu Kota Kabupaten (rupiah), 2016 - 2020
Table Average Retail Price of 9 Essential Commodities in Regency Capital (rupiahs), 2016 - 2020

Jenis Barang <i>Kind of Goods</i>	Satuan <i>Units</i>	2016	2017	2018	2019	2020
(1)	(2)	(3)	(4)	(5)	(6)	(7)
Beras / <i>Rice</i>	Kg	9 000	9 500	9 575	9 900	10 500
Ikan Asin / <i>Salty Fish</i>	Kg	45 000	45 000	69 600	65 000	60 000
Minyak Goreng / <i>Cooking Oil</i>	Botol	15 000	15 000	13 525	15 000	15 000
Gula Pasir / <i>Sugar</i>	Kg	18 000	18 000	15 000	15 000	17 500
Garam / <i>Salt</i>	bata	2 500	2 500	3 800	4 000	4 500
Minyak Tanah / <i>Kerosene</i>	liter	12 000	12 000	12 700	13 000	14 000
Sabun Cuci / <i>Washing Soap</i>	batang	3 000	3 000	4 000	5 000	5 500
Tekstil / <i>Textile</i>	meter	70 000	70 000	70 000	70 000	70 000
Batik Kasar / <i>Batik</i>	meter	75 000	75 000	75 000	75 000	75 000

Sumber/Source: Survey Harga Konsumen Pedesaan / *Survey of Consumer Price of Rural*

Tabel 9.2 Rata-rata Harga Eceran Sayur-sayuran dan Buah-buahan di Ibu Kota Kabupaten (rupiah), 2016 - 2020
Table Average Retail Price of Vegetables and Fruits in Regency Capital (rupiahs), 2016 - 2020

Jenis Barang Kind of Goods	Satuan Units	2016	2017	2018	2019	2020
(1)	(2)	(3)	(4)	(5)	(6)	(7)
Sayur-Sayuran / Vegetables						
Bayam / Spinach	Kg	10 000	11 000	8 000	8 000	7 600
Kangkung / Kangkung	Kg	10 000	11 000	8 300	7 900	8 000
Kol Putih / White Cabbage	Kg	10 000	10 000	11 300	9 000	9 250
Sawi / Mustard	Kg	10 000	10 500	10 500	12 000	12 500
Kacang Panjang/ Beans	Kg	6 500	8 000	11 000	10 000	9 700
Kentang / Potato	Kg	18 000	18 000	19 300	20 000	18 750
Tomat / Tomato	Kg	9 000	10 000	12 600	12 500	12 000
Terung / Eggplant	Kg	5 000	6 000	8 500	9 000	9 500
Buah-Buahan/Fruits						
Pepaya / Papaya	Buah	5 000	7 000	6 200	6 000	7 000
Pisang Ambon / Ambonese Banana	Sisir	10 000	10 000	10 900	11 000	11 000

Sumber/Source: Survey Harga Konsumen Pedesaan/ Survey of Consumer Price of Rural

Tabel 9.3 Rata-rata Harga Eceran Emas Perhiasan, Tepung Terigu dan Semen di Ibu Kota Kabupaten (rupiah), 2016-2020
Table *Average Retail Price of Jewelry Golden, Wheat and Cements in Regency Capital (rupiahs), 2016 - 2020*

Tahun Year	Emas Perhiasan (gr) Jewelry Golden (gr)		Tepung Terigu (kg) Wheat Flour (kg)	Semen Tonasa (sak) Tonasa Cement (zak)
	23 Karat 23 Carat	22 Karat 22 Carat		
(1)	(2)	(3)	(4)	(5)
2016	575 000	475 000	10 000	73 000
2017	590 000	490 000	10 000	70 000
2018	630 000	530 000	10 250	80 000
2019	640 000	545 000	11 000	78 000
2020	720 000	620 000	11 000	78 000

Sumber/Source: Survey Harga Konsumen Pedesaan / Survey of Consumer Price of RuralD

Tabel 9.4 Jumlah Koperasi Aktif Menurut Kecamatan di Kabupaten Morowali Utara, 2017-2020
Table Number of Active Cooperative by Subdistrict in Morowali Utara Regency, 2017 - 2020

Kecamatan Subdistrict	2017	2018	2019	2020
(1)	(2)	(3)	(4)	(5)
Mori Atas	4	4	5	5
Lembo	5	5	6	6
Lembo Raya	3	3	3	3
Petasia Timur	12	12	13	13
Petasia	7	7	7	7
Petasia Barat	1	1	1	1
Mori Utara	1	1	1	1
Soyo Jaya	2	2	2	2
Bungku Utara	2	2	2	2
Mamosalato	-	-	1	1
Morowali Utara	37	37	41	41

Sumber/Source: Dinas Koperasi dan UMKM Daerah Kabupaten Morowali Utara/ Government of Cooperative and MSME (Micro, Small and Medium Scale Establishments) in Morowali Utara Regency

Tabel 9.5 Jumlah Koperasi Menurut Jenis Koperasi dan Kecamatan di Kabupaten Morowali Utara, 2020
Table Number of Cooperative by Kind of Cooperative and Subdistrict in Morowali Utara Regency, 2020

Kecamatan Subdistrict	Jenis Koperasi/ Kind of Cooperative					Jumlah Total
	KUD	KPRI	KOPKAR	KOPPAS	Lainnya Other	
(1)	(2)	(3)	(4)	(5)	(6)	(7)
Mori Atas	1	-	1	-	8	10
Lembo	4	-	1	-	21	26
Lembo Raya	5	-	-	-	6	11
Petasia Timur	4	-	-	-	23	27
Petasia	-	-	2	-	18	20
Petasia Barat	-	-	-	-	3	3
Mori Utara	-	-	-	-	5	5
Soyo Jaya	4	-	-	-	3	7
Bungku Utara	2	-	-	-	6	8
Mamosalato	-	-	-	-	3	3
Morowali Utara	20	-	4	-	96	120

Sumber/Source: Dinas Koperasi dan UMKM Daerah Kabupaten Morowali Utara/ Government of Cooperative and MSME (Micro, Small and Medium Scale Establishments) in Morowali Utara Regency

10

PENGELUARAN PENDUDUK DAN KONSUMSI MAKANAN

Population Expenditure and Food Consumption

Rata-rata Pengeluaran Per Kapita Sebulan untuk Makanan Morowali Utara
Rp 607 456



Rata-rata Pengeluaran Per Kapita Sebulan untuk Bukan Makanan Morowali Utara
Rp 566 356

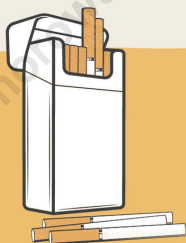

Rata-rata Pengeluaran Per Kapita Sebulan untuk Rokok Morowali Utara

Rp 97 615



Rata-rata Pengeluaran Per Kapita Sebulan untuk Pakaian Morowali Utara

Rp 33 477

PENJELASAN TEKNIS

1. Pengeluaran rata-rata per kapita adalah biaya yang dikeluarkan untuk konsumsi semua anggota rumah tangga selama sebulan baik yang berasal dari pembelian, pemberian maupun produksi sendiri dibagi dengan banyaknya anggota rumah tangga dalam rumah tangga tersebut.

TECHNICAL NOTES

1. *Per capita Average Expenditure is the cost spent for all household members consumption during the month, whether from purchasing, giving or own production, divided by the number of household members in the household.*

<https://morowaliutarakab.bps.go.id>

ULASAN

Rata-rata pengeluaran perkapita di Kabupaten Morowali Utara untuk konsumsi makanan adalah sebesar Rp. 607.455 dan non makanan adalah sebesar Rp. 566.356

Rata-rata konsumsi makanan perkapita terbesar digunakan untuk memenuhi konsumsi makanan dan minuman jadi masing-masing sebesar 11,08% (Tabel 10.3).

Rata-rata konsumsi non makanan perkapita terbesar digunakan untuk memenuhi kebutuhan perumahan dan fasilitas rumah tangga yaitu sebesar 26,11% (Tabel 10.3).

DESCRIPTION

The average expenditure per capita in the Morowali Utara Regency for food amounted to Rp. 607,455 and for non food consumption amounted to Rp. 466,356.

On average the largest per capita food consumption is used to consumption of prepared food and beverages 11.08% (Table 10.3).

Average per capita largest non-food consumption is used to meet the needs of housing and household facility that is equal to 26,11% (Table 10.3).

Gambar 10.1 Persentase Pengeluaran Per Kapita Sebulan Menurut Kelompok Komoditas di Kabupaten Morowali Utara, 2020
Figure Percentage of Monthly Expenditure Per Capita by Commodity Group in Morowali Utara Regency, 2020

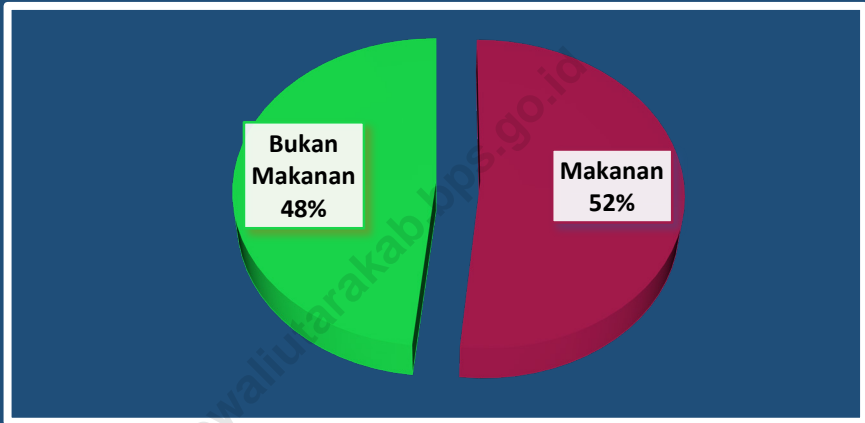

Sumber/Source: Survei Sosial Ekonomi Nasional/National Socio Economic Survey

Tabel 10.1 **Persentase Penduduk Menurut Golongan Pengeluaran Per Kapita Sebulan di Kabupaten Morowali Utara (rupiah), 2020**
Table **Percentage of Population by Expenditure Per Capita Per Month Class in Morowali Utara Regency (rupiahs), 2020**

Golongan Pengeluaran <i>Expenditure Class</i>	Persentase Penduduk <i>Percentage of Population</i>
(1)	(2)
< 150 000	0,00
150 000 - 199 999	0,00
200 000 - 299 999	0,72
300 000 - 499 999	15,55
500 000 - 749 999	24,00
750 000 - 999 999	19,94
1 000 000 - 1 499 999	25,73
> 1 500 000	14,06
Jumlah/Total	100,00

Sumber/Source: Survei Sosial Ekonomi Nasional/National Socio Economic Survey

Tabel 10.2 Rata-rata Pengeluaran Per Kapita Sebulan Menurut Kelompok Komoditas (rupiah) di Kabupaten Morowali Utara, 2019 dan 2020
Table Monthly Average Expenditure Per Capita by Commodity Group (rupiahs) in Morowali Utara Regency, 2019 and 2020

Kelompok Komoditas/Commodity Group	2019	2020
(1)	(2)	(3)
Makanan/Food		
Padi-padian/Cereals	77 370	81 336
Umbi-umbian/Tubers	6 467	7 717
Ikan/udang/cumi/kerang/Fish/shrimp/common squid/shells	66 730	74 383
Daging/Meat	15 165	18 792
Telur dan susu/Eggs and milk	27 043	30 261
Sayur-sayuran/Vegetables	39 369	48 669
Kacang-kacangan/Legumes	7 918	8 985
Buah-buahan/Fruits	42 189	44 899
Minyak dan kelapa/Oil and coconut	13 782	16 080
Bahan minuman/Beverage stuffs	18 910	24 385
Bumbu-bumbuan/Spices	13 617	13 679
Konsumsi lainnya/Miscellaneous food items	9 867	10 558
Makanan dan minuman jadi/Prepared food and beverages	113 874	130 097
Rokok/Cigarettes	81 315	97 615
Jumlah makanan/Total food	533 616	607 455
Bukan makanan/Non-food		
Perumahan dan fasilitas rumah tangga/Housing and household facilities	250 612	306 505
Aneka komoditas dan jasa/Goods and services	75 729	86 326
Pakaian, alas kaki, dan tutup kepala/Clothing, footwear, and headgear	27 166	33 477
Komoditas tahan lama/Durable goods	51 746	67 409
Pajak, pungutan, dan asuransi/Taxes and insurance	36 365	48 647
Keperluan pesta dan upacara/kenduri/Parties and ceremonies	10 253	23 992
Jumlah bukan makanan/Total non-food	451 871	566 356
Jumlah/Total	985 487	1 173 811

Sumber/Source: Survei Sosial Ekonomi Nasional/National Socio Economic Survey

Tabel 10.3 Persentase Pengeluaran Per Kapita Sebulan Menurut Kelompok Komoditas di Kabupaten Morowali Utara, 2019 dan 2020
Table *Percentage of Monthly Expenditure Per Capita by Commodity Group in Morowali Utara Regency, 2019 and 2020*

Kelompok Komoditas/ <i>Commodity Group</i>	2019	2020
(1)	(2)	(3)
Makanan/Food		
Padi-padian/ <i>Cereals</i>	7,85	6,93
Umbi-umbian/ <i>Tubers</i>	0,66	0,66
Ikan/udang/cumi/kerang/ <i>Fish/shrimp/common squid/shells</i>	6,77	6,34
Daging/ <i>Meat</i>	1,54	1,60
Telur dan susu/ <i>Eggs and milk</i>	2,74	2,58
Sayur-sayuran/ <i>Vegetables</i>	3,99	4,15
Kacang-kacangan/ <i>Legumes</i>	0,80	0,77
Buah-buahan/ <i>Fruits</i>	4,28	3,83
Minyak dan kelapa/ <i>Oil and coconut</i>	1,40	1,37
Bahan minuman/ <i>Beverage stuffs</i>	1,92	2,08
Bumbu-bumbuan/ <i>Spices</i>	1,38	1,17
Konsumsi lainnya/ <i>Miscellaneous food items</i>	1,00	0,90
Makanan dan minuman jadi/ <i>Prepared food and beverages</i>	11,56	11,08
Rokok/ <i>Cigarettes</i>	8,25	8,32
Jumlah makanan/<i>Total food</i>	54,15	51,75
Bukan makanan/<i>Non-food</i>		
Perumahan dan fasilitas rumah tangga/ <i>Housing and household facilities</i>	25,43	26,11
Aneka komoditas dan jasa/ <i>Goods and services</i>	7,68	7,35
Pakaian, alas kaki, dan tutup kepala/ <i>Clothing, footwear, and headgear</i>	2,76	2,85
Komoditas tahan lama/ <i>Durable goods</i>	5,25	5,74
Pajak, pungutan, dan asuransi/ <i>Taxes and insurance</i>	3,69	4,14
Keperluan pesta dan upacara/kenduri/ <i>Parties and ceremonies</i>	1,04	2,04
Jumlah bukan makanan/<i>Total non-food</i>	45,85	48,25
Jumlah/<i>Total</i>	100,00	100,00

Sumber/*Source*: Survei Sosial Ekonomi Nasional/*National Socio Economic Survey*

11

PARIWISATA

Tourism



Jumlah Rumah Makan/ Restoran
Morowali Utara

96



PENJELASAN TEKNIS

1. Rumah makan adalah usaha penyediaan makanan dan minuman dilengkapi dengan peralatan dan perlengkapan untuk penyimpanan dan penyajian di suatu tempat tetap yang tidak berpindah-pindah dengan tujuan memperoleh keuntungan dan/atau laba. Pada usaha rumah makan tidak dilengkapi dengan peralatan dan perlengkapan untuk proses pembuatan.
2. Restoran adalah suatu usaha penyediaan jasa makanan dan minuman dilengkapi dengan peralatan dan perlengkapan untuk proses pembuatan, penyimpanan dan penyajian di suatu tempat tetap yang tidak berpindah-pindah dengan tujuan memperoleh keuntungan dan/atau laba.

TECHNICAL NOTES

1. *Restaurant is a business providing food and drinks equipped with equipment and supplies for storage and presentation in a fixed place that is not moved with aim of obtaining profits and/or profits. In the restaurant business is not equipped with equipment and supplies for the manufacturing process.*
2. *A restaurant is a business providing food and beverage services equipped with equipment and supplies for the process of making, storing and presenting in a fixed place that is not moved with the aim of obtaining profits and / or profits.*

ULASAN

Pengembangan Kepariwisataaan saat ini makin penting, tidak saja dalam rangka meningkatkan penerimaan devisa negara, akan tetapi juga dalam rangka memperluas kesempatan kerja dan pemerataan pendapatan.

Pada tahun 2020, usaha akomodasi rumah makan atau restoran di Kabupaten Morowali Utara berjumlah 46. (Tabel 11.1).

DESCRIPTION

Tourism development is now increasingly important, not only in order to increase the country's foreign exchange earnings, but also in order to expand employment opportunities and income distribution.

In 2020, the restaurant / restaurant accomodation business in Morowali Utara Regency that is number 46. (Table 11.1).

Gambar 11.1 Jumlah Rumah Makan/Restoran Menurut Kecamatan di Kabupaten Morowali Utara, 2020
Figure Number of Restaurants by Subdistrict in Morowali Utara Regency, 2020

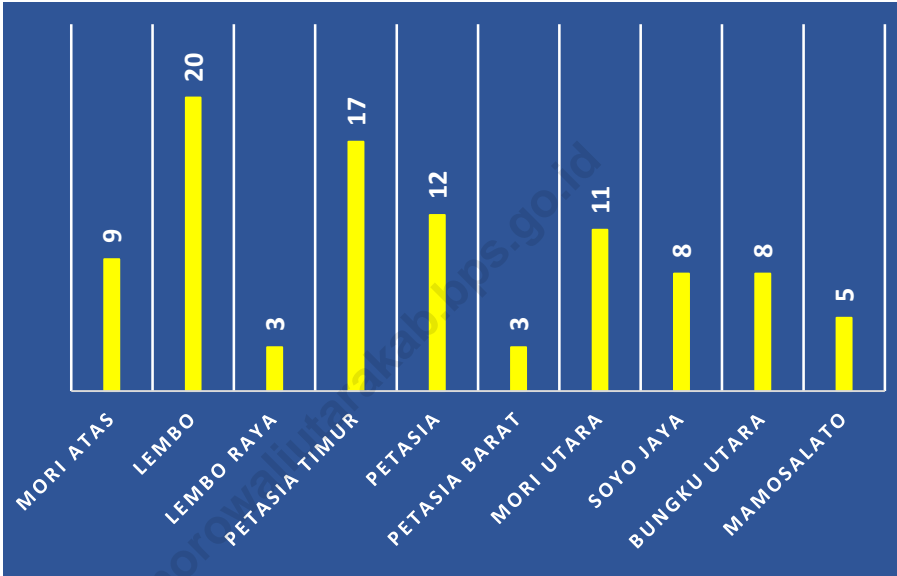

Sumber/Source: Dinas Pariwisata, Pemuda dan Olahraga/ Department of Tourism, Youth and Sports

Tabel 11.1 Jumlah Rumah Makan/Restoran Menurut Kecamatan di Kabupaten Morowali Utara, 2017 - 2020
Number of Restaurants by Subdistrict in Morowali Utara Regency, 2017 - 2020

Kecamatan Subdistrict	2017	2018	2019	2020
(1)	(2)	(3)	(4)	(5)
Mori Atas	-	15	6	9
Lembo	-	28	34	20
Lembo Raya	-	-	-	3
Petasia Timur	-	22	5	17
Petasia	-	32	21	12
Petasia Barat	-	4	-	3
Mori Utara	-	17	4	11
Soyo Jaya	-	5	-	8
Bungku Utara	-	3	4	8
Mamosalato	-	6	3	5
Morowali Utara	-	132	77	46

Sumber/Source: Dinas Pariwisata, Pemuda dan Olahraga/ Department of Tourism, Youth and Sports

12

PRODUK DOMESTIK REGIONAL BRUTO

Gross Regional Domestic Product

**PDRB Atas Dasar Harga Berlaku
Morowali Utara**
11 203 761,6 (juta rupiah)



**PDRB Atas Dasar Harga Konstan 2010
Morowali Utara**
8 072 844,4 (juta rupiah)

**Laju Pertumbuhan
PDRB ADHK 2010
Morowali Utara**

0,22%



**Distribusi PDRB ADHB Tertinggi
Morowali Utara**

32,74%

Pertambangan dan Penggalan

PENJELASAN TEKNIS

TECHNICAL NOTES

1. Penghitungan statistik neraca nasional mengikuti buku petunjuk yang diterbitkan oleh Perserikatan Bangsa Bangsa (PBB) dikenal sebagai Sistem Neraca Nasional (SNN). SNN adalah rekomendasi internasional tentang bagaimana menyusun ukuran aktivitas ekonomi yang sesuai dengan standar neraca baku yang didasarkan pada prinsip-prinsip ekonomi. Rekomendasi yang dimaksud dinyatakan dalam sekumpulan konsep, definisi, klasifikasi, dan aturan neraca yang disepakati secara internasional dalam mengukur indikator tertentu seperti Produk Domestik Bruto (PDB). Salah satu bentuk adaptasi pencatatan statistik nasional adalah melakukan perubahan tahun dasar PDB Indonesia dari tahun 2000 ke 2010. Perubahan tahun dasar PDB dilakukan seiring dengan mengadopsi rekomendasi PBB yang tertuang dalam Sistem Neraca Nasional 2008 (SNA 2008).
2. Produk Domestik Bruto pada tingkat nasional serta Produk Domestik Regional Bruto (PDRB) pada tingkat regional (provinsi) menggambarkan kemampuan suatu wilayah untuk menciptakan nilai tambah pada suatu waktu tertentu. Untuk menyusun PDB maupun PDRB

1. *The method used to estimate national accounts statistics is based on the standard guidelines formed by United Nation known as System of National Accounts (SNA). SNA is the internationally agreed standard set of recommendations on how to compile measures of economic activity in accordance with strict accounting conventions based on economic principles. The recommendations are expressed in term of a set of concepts, definitions, classifications and accounting rules that comprise the internationally agreed standard for measuring indicators such as Gross Domestic Product (GDP). One of the improvement in the national statistical system is to rebase GDP form base year 2000 to 2010 in order to capture current economic condition. It is in line with the United Nations (UN) recommendation on 2008 SNA.*
2. *The basic measure of the value added arising from economic activity is known as Gross Domestic Product at the national level and Gross Regional Domestic Product (GRDP) at the regional level (provinces/regencies/municipalities). To compile these statistics, two approaches have been used, i.e. "production approach"*

digunakan 2 pendekatan, yaitu lapangan usaha dan pengeluaran. Keduanya menyajikan komposisi data nilai tambah dirinci menurut sumber kegiatan ekonomi (lapangan usaha) dan menurut komponen penggunaannya. PDB maupun PDRB dari sisi lapangan usaha merupakan penjumlahan seluruh komponen nilai tambah bruto yang mampu diciptakan oleh sektor-sektor ekonomi atas berbagai aktivitas produksinya. Sedangkan dari sisi pengeluaran menjelaskan tentang penggunaan dari nilai tambah tersebut.

3. PDB menurut lapangan usaha mengalami perubahan klasifikasi dari 9 lapangan usaha menjadi 17 lapangan usaha. PDB menurut lapangan usaha dirinci menurut total nilai tambah dari seluruh sektor ekonomi yang mencakup lapangan usaha Pertanian, Kehutanan, dan Perikanan; Pertambangan dan Penggalan; Industri Pengolahan; Pengadaan Listrik dan Gas; Pengadaan Air, Pengelolaan Sampah, Limbah dan Daur Ulang; Konstruksi; Perdagangan Besar dan Eceran, Reparasi Mobil dan Sepeda Motor; Transportasi dan Pergudangan; Penyediaan Akomodasi dan Makan Minum; Informasi dan Komunikasi; Jasa Keuangan dan Asuransi; Real Estat; Jasa Perusahaan; and "expenditure approach". The first approach is to measure value added produced by various kinds of economic activities, while the second approach is to measure final uses of the country's output. In other words, GDP/GRDP is the sum of total value added produced by all economic industries (activities) and the way of using it.
3. GDP by industry classification changes from 9 sectors to 17 industries. GDP by industry is classified by types of economic activities such as Agriculture, Forestry and Fishing; Mining and Quarrying; Manufacturing; Electricity and Gas; Water supply, Sewerage, Waste Management and Remediation Activities; Construction; Wholesale and Retail Trade; Repair of Motor Vehicles and Motorcycles; Transportation and Storage; Accommodation and Food Service Activities; Information and Communication; Financial and Insurance Activities; Real Estate Activities; Business Activities; Public Administration; Defence and Compulsory Social Security; Education; Human Health and Social Work

Administrasi Pemerintahan, Pertahanan dan Jaminan Sosial Wajib; Jasa Pendidikan; Jasa Kesehatan dan Kegiatan Sosial; dan Jasa lainnya.

4. PDB menurut pengeluaran mengalami perubahan klasifikasi dimana pengeluaran konsumsi Lembaga Non Profit yang Melayani Rumah Tangga (LNPR) yang sebelumnya termasuk bagian dari pengeluaran konsumsi rumah tangga menjadi komponen terpisah. Sehingga klasifikasi PDB menurut pengeluaran dirinci menjadi 7 komponen yaitu komponen pengeluaran konsumsi rumah tangga, pengeluaran konsumsi LNPR, pengeluaran konsumsi pemerintah, pembentukan modal tetap bruto, perubahan inventori, ekspor barang dan jasa, dan impor barang dan jasa.
5. Pengeluaran konsumsi rumah tangga mencakup berbagai pengeluaran konsumsi akhir rumah tangga atas barang dan jasa untuk memenuhi kebutuhan individu ataupun kelompok secara langsung. Pengeluaran rumah tangga di sini mencakup makanan dan minuman selain restoran; pakaian, alas kaki dan jasa perawatannya; perumahan dan perlengkapan rumah tangga; kesehatan dan pendidikan; transportasi dan komunikasi; restoran dan hotel serta lainnya.

Activities; and Other Services Activities. GDP by expenditure classification changes where consumption expenditure Non-profit Institutions Serving Households (NPISH) previously included as part of household consumption expenditure is taken out into separate component. So that, GDP by type of expenditures is classified into: household consumption expenditure, NPISH consumption expenditure, government consumption expenditure, gross fixed capital formation, changes in inventories, exports of goods and services, and imports of goods and services.

4. *Household consumption expenditures consist of expenditures incurred by households, which are used for both individual or collective needs. Household consumptions are classified into food and beverages other than restaurants; clothing, footwear, and related maintenance services; housing and household equipment; health and education; transport and communication; restaurants and hotels; and others.*
5. *Government consumption expenditure consists of Individual Consumption Expenditure and Collective Consumption Expenditure. Individual goods and services are private*

6. Pengeluaran Konsumsi Pemerintah terdiri dari Pengeluaran Konsumsi Individu dan Pengeluaran Konsumsi Kolektif. Barang dan jasa individu merupakan barang dan jasa privat, dimana ciri-ciri barang privat adalah a) Scarcity, yaitu ada kelangkaan/keterbatasan dalam jumlah; b) Excludable consumption, yaitu konsumsi suatu barang dapat dibatasi hanya pada mereka yang memenuhi persyaratan tertentu (biasanya harga); c) Rivalrous competition, yaitu konsumsi oleh satu konsumen akan mengurangi atau menghilangkan kesempatan pihak lain untuk melakukan hal serupa. Contoh barang dan jasa yang dihasilkan pemerintah dan tergolong sebagai barang dan jasa individu adalah jasa pelayanan kesehatan pemerintah di rumah sakit/puskesmas dan jasa pendidikan di sekolah/universitas negeri. Sedangkan barang dan jasa kolektif ekuivalen dengan barang publik yang memiliki ciri a) Non rivalry, yaitu penggunaan satu konsumen terhadap suatu barang tidak mengurangi kesempatan konsumen lain untuk juga mengkonsumsi barang tersebut; b) Non excludable, yaitu apabila suatu barang publik tersedia, maka tidak ada yang dapat menghalangi

goods and services, which the characteristics of private goods is a) Scarcity, that there is a scarcity/limited in number; b) Excludable consumption, the consumption of goods can be limited only to those who meet certain requirements (usually the price); c) Rivalrous competition, ie consumption by the consumer will reduce or eliminate the chance of another party to do so. Examples of goods and services produced by government and classified as goods and services of individuals is the government health services in hospitals/health centers and education services in schools/universities. Collective goods and services equivalent to public goods characterized by a) Non-rivalry, namely the use of a consumer for an item does not reduce the chance of another consumer to also consume goods; b) Non-excludable, i.e. when a public good available, then nothing can hinder anyone to benefit from the goods or in other words everyone has access to the goods. Examples of goods and services produced by government and classified as collective goods and services is carried military defense services and the police's security. Gross Fixed Capital Formation (GFCF) includes procurement, manufacture, and the purchase of capital goods. Capital goods are goods which are used for

siapapun untuk memperoleh manfaat dari barang tersebut atau dengan kata lain setiap orang memiliki akses ke barang tersebut. Contoh barang dan jasa yang dihasilkan pemerintah dan tergolong sebagai barang dan jasa kolektif adalah jasa pertahanan yang dilakukan TNI dan keamanan yang dilakukan kepolisian. Pembentukan Modal Tetap Bruto (PMTB) mencakup pengadaan, pembuatan, dan pembelian barang modal. Barang modal dimaksud adalah barang-barang yang digunakan untuk proses produksi, tahan lama atau yang mempunyai umur pemakaian lebih dari satu tahun seperti bangunan, mesin-mesin dan alat angkutan. Termasuk pula di sini perbaikan besar (berat) yang sifatnya memperpanjang umur atau mengubah bentuk atau kapasitas barang modal tersebut. Pengeluaran barang modal untuk keperluan militer juga dicakup sebagai PMTB. Klasifikasi komponen PMTB dibagi menjadi 6 sub komponen yaitu Konstruksi; Mesin dan Peralatan; Kendaraan; Peralatan Lainnya; Cultivated Biological Resources (CBR) dan Produk Kekayaan Intelektual.

7. Ekspor barang dan jasa merupakan transaksi perdagangan barang dan jasa dari penduduk (residen) ke bukan penduduk (nonresiden).

the production process, durable or have a service life of more than one year such as buildings, machinery, and transportation equipment. Including here: huge improvement that are to extend the life or changing the shape or the capacity of the capital goods. Capital expenditures for military purposes are also covered as GFCF. GFCF component are classified into six sub-components: Construction; Machinery and Equipment; vehicle; Other equipment; Cultivated Biological Resources (CBR) and Intellectual Property Product.

6. *Exports of goods and services consist of transactions of goods and services from residents to non-residents. Imports of goods and services consist of transaction of goods and services from non-residents to residents. Exports and imports of goods occur when there are changes in ownership of goods between residents and non-residents (with or without physical movements of goods across frontiers). On the GDP at 2010 basic year, exports and imports of goods specified into non oil and gas and oil and gas.*
7. *GDP and its aggregations are presented in two forms: at current market prices and at constant base year market prices. In presenting current market prices,*

Impor barang dan jasa adalah transaksi perdagangan dari bukan penduduk ke penduduk. Ekspor atau impor barang terjadi pada saat terjadi perubahan hak kepemilikan barang antara penduduk dengan bukan penduduk (dengan atau tanpa perpindahan fisik barang tersebut). Pada PDB dengan tahun dasar 2010, ekspor dan impor barang dirinci menjadi nonmigas dan migas. Produk Domestik Bruto maupun agregat turunannya disajikan dalam 2 (dua) versi penilaian, yaitu atas dasar "harga berlaku" dan atas dasar "harga konstan". Disebut sebagai harga berlaku karena seluruh agregat dinilai dengan menggunakan harga pada tahun berjalan, sedangkan harga konstan penilaiannya didasarkan kepada harga satu tahun dasar tertentu, dalam publikasi ini digunakan harga tahun 2010.

8. Laju pertumbuhan Produk Domestik Bruto diperoleh dari perhitungan PDB atas dasar harga konstan. Diperoleh dengan cara mengurangi nilai PDB pada tahun ke-n terhadap nilai pada tahun ke-n-1 (tahun sebelumnya), dibagi dengan nilai pada tahun ke-n-1, dikalikan dengan 100 persen. Laju pertumbuhan menunjukkan perkembangan agregat pendapatan dari satu

all aggregates are valued at current market prices, while base year constant market prices are shown by valuing all aggregates at fixed base year prices. Year of 2010 is used as the base year in this publication.

8. *Growth rate of Gross Domestic Product is derived from GDP at constant market prices. It is obtained by subtracting the value of GDP year n with the value of GDP year n-1, divided by the value of GDP year n-1 then multiplied by 100 percent. The growth rate of GDP explains the income growth during the given period.*

waktu tertentu terhadap waktu sebelumnya.

<https://morowaliutarakab.bps.go.id>

ULASAN

Pertumbuhan ekonomi suatu daerah dapat dilihat dengan membandingkan Produk Domestik Regional Bruto (PDRB) atas dasar harga konstan tahun aktif dengan tahun sebelumnya. PDRB atas dasar harga konstan 2010 Kabupaten Morowali Utara tahun 2020 mengalami penurunan (0,22) persen dari tahun sebelumnya. (Tabel 12.1.4).

Pertumbuhan tertinggi terjadi pada sektor informasi dan komunikasi yakni sebesar 8,96%, diikuti oleh sektor pengadaan listrik dan gas sebesar 7,16%. (Tabel 12.1.4).

Kontribusi sektoral dapat dilihat dari PDRB menurut harga berlaku. Sektor penyumbang PDRB terbesar dari tahun ke tahun mengalami perubahan, dari sektor pertanian, kehutanan dan perikanan menjadi sektor pertambangan dan penggalan .

DESCRIPTION

Economic growth of a region can be seen by comparing the Gross Regional Domestic Product (GRDP) at constant prices year-on with the previous year. GRDP at 2010 constant market prices of Regency of Morowali Utara in 2020 has decreased (0,22) percent from a year earlier. (Table 12.1.4).

The highest growth occurred in mining and excavation sector which amounted to 8,96 percent, followed by electricity and gas sector at 7,16% (Table 12.1.4).

Sectoral contributions can be seen from the GRDP according to current prices. The biggest contributor sector to GRDP from year to year has not changed, from the agricultural, forestry and fisheries sector to mining and excavation sector.

Gambar 12.1 Distribusi Persentase Produk Domestik Regional Bruto Atas Dasar Harga Berlaku Menurut Lapangan Usaha, 2020**
Figure Percentage Distribution of Gross Regional Domestic Bruto at Current Market Prices by Industry, 2020**

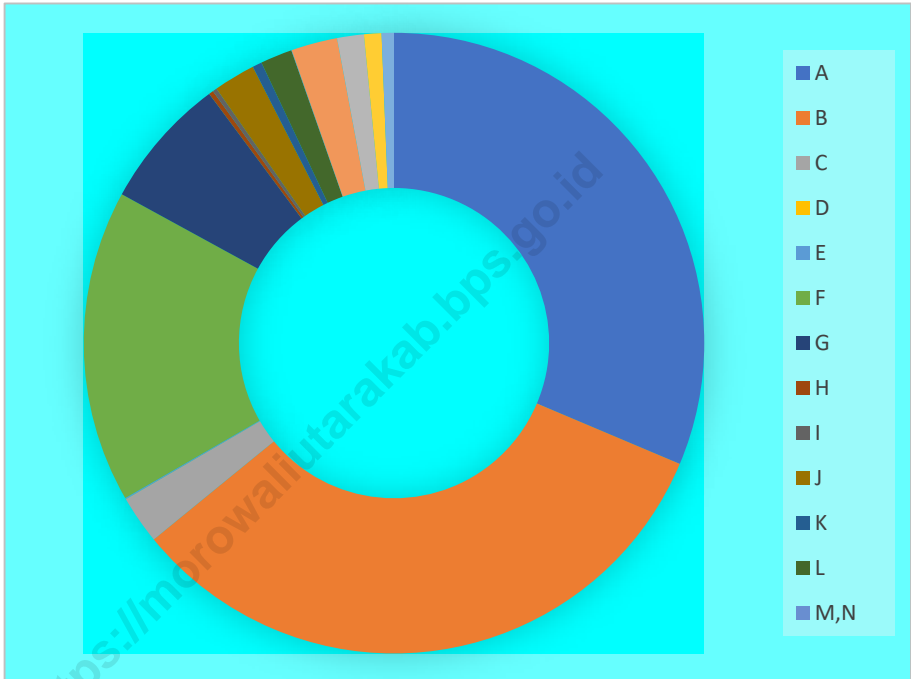

Catatan/Note: **Angka Sangat Sementara/Very Temporary Value

Sumber/Source: Badan Pusat Statistik Kabupaten Morowali/BPS – Statistics of Morowali Regency

12.1 PDRB MENURUT LAPANGAN USAHA/ GRDP BY INDUSTRY

Tabel 12.1.1 Produk Domestik Regional Bruto Atas Dasar Harga Berlaku Menurut Lapangan Usaha (juta rupiah), 2016–2020
Table Gross Regional Domestic Bruto at Current Market Prices by Industry (million rupiahs), 2016–2020

Lapangan Usaha/Industry		2016	2017	2018	2019 ^x	2020 ^{xx}
(1)		(2)	(3)	(4)	(5)	(6)
A	Pertanian, Kehutanan, dan Perikanan/ <i>Agriculture, Forestry, and Fishing</i>	2 926 632	3 140 097	3 283 286,2	3 558 641,4	3 514 655,1
B	Pertambangan dan Penggalian/ <i>Mining and Quarrying</i>	1 628 270	2 426 974	3 279 265,9	3 586 191,7	3 667 844,9
C	Industri Pengolahan/ <i>Manufacturing</i>	97 574	137 969	239 310,8	260 779,5	280 833,8
D	Pengadaan Listrik dan Gas/ <i>Electricity and Gas</i>	853	967	1 153,8	1 240,7	1 261,6
E	Pengadaan Air; Pengelolaan Sampah, Limbah, dan Daur Ulang/ <i>Water Supply; Sewerage, Waste Management, and Remediation Activities</i>	4 306	4 938	5 719,0	6 160,6	6 694,2
F	Konstruksi/ <i>Construction</i>	2 260 986	1 699 649	1 626 966,7	1 798 184,0	1 824 664,4
G	Perdagangan Besar dan Eceran; Reparasi Mobil dan Sepeda Motor/ <i>Wholesale and Retail Trade; Repair of Motor Vehicles and Motorcycles</i>	571 958	641 277	720 782,2	779 448,0	770 821,8
H	Transportasi dan Pergudangan/ <i>Transportation and Storage</i>	28 352	31 259	31 767,3	35 460,7	27 021,0
I	Penyediaan Akomodasi dan Makan Minum/ <i>Accommodation and Food Service Activities</i>	20 103	21 812	23 672,2	26 238,6	24 116,8
J	Informasi dan Komunikasi/ <i>Information and Communication</i>	162 332	182 041	202 627,2	226 942,4	244 175,5
K	Jasa Keuangan dan Asuransi/ <i>Financial and Insurance Activities</i>	34 716	40 155	45 777,2	50 890,5	54 410,9

Lanjutan Tabel/Continued Tabel 12.1.1

Lapangan Usaha/Industry		2016	2017	2018	2019 ^x	2020 ^{xx}
(1)		(2)	(3)	(4)	(5)	(6)
L	Real Estat/ <i>Real Estate Activities</i>	150 249	160 163	172 438,4	183 337,1	186 306,8
M,N	Jasa Perusahaan/ <i>Business Activities</i>	1 231	1 410	1 630,4	1 826,0	1 795,2
O	Administrasi Pemerintahan, Pertahanan, dan Jaminan Sosial Wajib/ <i>Public Administration and Defence; Compulsory Social Security</i>	184 604	205 588	231 247,8	258 997,6	270 077,3
P	Jasa Pendidikan/ <i>Education</i>	124 492	137 357	146 535,9	153 491,1	155 291,1
Q	Jasa Kesehatan dan Kegiatan Sosial/ <i>Human Health and Social Work Activities</i>	68 863	75 640	81 914,6	91 744,3	101 753,7
R,S,T,U	Jasa Lainnya/ <i>Other Services Activities</i>	51 857	61 237	67 194,7	71 757,2	72 037,6
PRODUK DOMESTIK REGIONAL BRUTO		8 317 377	8 968 534	10 161 290,3	11 091 331,6	11 203 761,6
PRODUK DOMESTIK REGIONAL BRUTO TANPA MIGAS		8 116 130	8 841 534	10 161 290,3	11 091 331,6	11 203 761,6

Catatan/Note : *Angka Sementara/*Temporary Value*, **Angka Sangat Sementara/*Very Temporary Value*
 Sumber/Source : Badan Pusat Statistik Provinsi Sulawesi Tengah/ *BPS – Statistics Indonesia in Sulawesi Tengah Province*

Tabel 12.1.2 Produk Domestik Regional Bruto Atas Dasar Harga Konstan 2010 Menurut Lapangan Usaha (juta rupiah), 2016–2020
Gross Regional Domestic Bruto at 2010 Constant Market Prices by Industry (million rupiahs), 2016–2020

Lapangan Usaha/ <i>Industry</i>	2016	2017	2018	2019 ^x	2020 ^{xx}
(1)	(2)	(3)	(4)	(5)	(6)
A Pertanian, Kehutanan, dan Perikanan/ <i>Agriculture, Forestry, and Fishing</i>	2 150 929	2 244 266	2 332 690,3	2 480 527,5	2 452 784,5
B Pertambangan dan Penggalian/ <i>Mining and Quarrying</i>	1 445 338	2 077 335	3 090 188,0	3 243 171,1	3 298 124,3
C Industri Pengolahan/ <i>Manufacturing</i>	76 604	97 665	146 843,1	149 643,1	155 532,2
D Pengadaan Listrik dan Gas/ <i>Electricity and Gas</i>	989	1 055	1 135,2	1 238,6	1 327,3
E Pengadaan Air; Pengelolaan Sampah, Limbah, dan Daur Ulang/ <i>Water Supply; Sewerage, Waste Management, and Remediation Activities</i>	3 136	3 490	3 728,0	3 809,5	3 740,6
F Konstruksi/ <i>Construction</i>	1 522 788	1 084 974	992 469,5	1 039 080,0	1 001 258,7
G Perdagangan Besar dan Eceran; Reparasi Mobil dan Sepeda Motor/ <i>Wholesale and Retail Trade; Repair of Motor Vehicles and Motorcycles</i>	393 551	414 272	434 899,3	443 070,7	415 665,6
H Transportasi dan Pergudangan/ <i>Transportation and Storage</i>	21 155	22 527	22 339,7	23 827,5	17 175,4
I Penyediaan Akomodasi dan Makan Minum/ <i>Accommodation and Food Service Activities</i>	13 828	14 779	14 957,6	15 720,3	14 122,1
J Informasi dan Komunikasi/ <i>Information and Communication</i>	143 198	158 367	174 082,5	185 941,0	202 607,4
K Jasa Keuangan dan Asuransi/ <i>Financial and Insurance Activities</i>	25 470	28 100	30 378,3	32 415,0	34 518,3

Lanjutan Tabel/Continued Tabel 12.1.2

Lapangan Usaha/Industry		2016	2017	2018	2019 ^x	2020 ^{xx}
(1)		(2)	(3)	(4)	(5)	(6)
L	Real Estat/ <i>Real Estate Activities</i>	109 577	111 936	115 325,5	116 825,0	117 024,1
M,N	Jasa Perusahaan/ <i>Business Activities</i>	911	998	1 083,7	1 177,8	1 154,5
O	Administrasi Pemerintahan, Pertahanan, dan Jaminan Sosial Wajib/ <i>Public Administration and Defence; Compulsory Social Security</i>	129 971	138 674	145 890,1	160 280,9	161 117,5
P	Jasa Pendidikan/ <i>Education</i>	83 694	89 475	91 843,9	93 287,4	93 181,1
Q	Jasa Kesehatan dan Kegiatan Sosial/ <i>Human Health and Social Work Activities</i>	48 678	51 782	53 163,7	58 404,8	61 758,6
R,S,T,U	Jasa Lainnya/ <i>Other Services Activities</i>	35 444	38 834	40 874,5	41 868,2	41 752,5
PRODUK DOMESTIK REGIONAL BRUTO		6 205 261	6 578 529	7 691 892,9	8 090 288,3	8 072 844,4
PRODUK DOMESTIK REGIONAL BRUTO TANPA MIGAS		6 042 053	6 479 529	7 691 892,9	8 090 288,3	8 072 844,4

Catatan/Note : *Angka Sementara/Temporary Value, **Angka Sangat Sementara/Very Temporary Value
 Sumber/Source : Badan Pusat Statistik Provinsi Sulawesi Tengah/ BPS – Statistics Indonesia in Sulawesi Tengah Province

Tabel 12.1.3 Distribusi Persentase Produk Domestik Regional Bruto Atas Dasar Harga Berlaku Menurut Lapangan Usaha, 2016–2020
Percentage Distribution of Gross Regional Domestic Bruto at Current Market Prices by Industry, 2016–2020

Lapangan Usaha/ <i>Industry</i>	2016	2017	2018	2019 ^x	2020 ^{xx}
(1)	(2)	(3)	(4)	(5)	(6)
A Pertanian, Kehutanan, dan Perikanan/ <i>Agriculture, Forestry, and Fishing</i>	35,19	35,01	32,31	32,08	31,37
B Pertambangan dan Penggalian/ <i>Mining and Quarrying</i>	19,58	27,06	32,27	32,33	32,74
C Industri Pengolahan/ <i>Manufacturing</i>	1,17	1,54	2,36	2,35	2,51
D Pengadaan Listrik dan Gas/ <i>Electricity and Gas</i>	0,01	0,01	0,01	0,01	0,01
E Pengadaan Air; Pengelolaan Sampah, Limbah, dan Daur Ulang/ <i>Water Supply; Sewerage, Waste Management, and Remediation Activities</i>	0,05	0,06	0,06	0,06	0,06
F Konstruksi/ <i>Construction</i>	27,18	18,95	16,01	16,21	16,29
G Perdagangan Besar dan Eceran; Reparasi Mobil dan Sepeda Motor/ <i>Wholesale and Retail Trade; Repair of Motor Vehicles and Motorcycles</i>	6,88	7,15	7,09	7,03	6,88
H Transportasi dan Pergudangan/ <i>Transportation and Storage</i>	0,34	0,35	0,31	0,32	0,24
I Penyediaan Akomodasi dan Makan Minum/ <i>Accommodation and Food Service Activities</i>	0,24	0,24	0,23	0,24	0,22
J Informasi dan Komunikasi/ <i>Information and Communication</i>	1,95	2,03	1,99	2,05	2,18
K Jasa Keuangan dan Asuransi/ <i>Financial and Insurance Activities</i>	0,42	0,45	0,45	0,46	0,49

Lanjutan Tabel/Continued Tabel 12.1.3

Lapangan Usaha/Industry		2016	2017	2018	2019 ^x	2020 ^{xx}
(1)		(2)	(3)	(4)	(5)	(6)
L	Real Estat/ <i>Real Estate Activities</i>	1,81	1,79	1.70	1.65	1.66
M,N	Jasa Perusahaan/ <i>Business Activities</i>	0,01	0,02	0.02	0.02	0.02
O	Administrasi Pemerintahan, Pertahanan, dan Jaminan Sosial Wajib/ <i>Public Administration and Defence; Compulsory Social Security</i>	2,22	2,29	2.28	2.34	2.41
P	Jasa Pendidikan/ <i>Education</i>	1,50	1,53	1.44	1.38	1.39
Q	Jasa Kesehatan dan Kegiatan Sosial/ <i>Human Health and Social Work Activities</i>	0,83	0,84	0.81	0.83	0.91
R,S,T,U	Jasa Lainnya/ <i>Other Services Activities</i>	0,62	0,68	0.66	0.65	0.64
PRODUK DOMESTIK REGIONAL BRUTO		100.00	100.00	100.00	100.00	100.00
PRODUK DOMESTIK REGIONAL BRUTO TANPA MIGAS		97.58	98.58	100.00	100.00	100.00

Catatan/Note : *Angka Sementara/*Temporary Value*, **Angka Sangat Sementara/*Very Temporary Value*

Sumber/Source : Badan Pusat Statistik Provinsi Sulawesi Tengah/ *BPS – Statistics Indonesia in Sulawesi Tengah Province*

Tabel 12.1.4 Laju Pertumbuhan Produk Domestik Regional Bruto Atas Dasar Harga Konstan 2010 Menurut Lapangan Usaha (persen), 2016–2020
Growth Rate of Gross Regional Domestic Bruto at 2010 Constant Market Prices by Industry (percent), 2016–2020

Lapangan Usaha/Industry	2016	2017	2018	2019 ^x	2020 ^{xx}
(1)	(2)	(3)	(4)	(5)	(6)
A Pertanian, Kehutanan, dan Perikanan/ <i>Agriculture, Forestry, and Fishing</i>	0,53	4,34	3,94	6,34	(1,12)
B Pertambangan dan Penggalian/ <i>Mining and Quarrying</i>	20,12	43,73	48,76	4,95	1,69
C Industri Pengolahan/ <i>Manufacturing</i>	16,12	27,49	50,35	1,91	3,94
D Pengadaan Listrik dan Gas/ <i>Electricity and Gas</i>	5,54	6,74	7,55	9,11	7,16
E Pengadaan Air; Pengelolaan Sampah, Limbah, dan Daur Ulang/ <i>Water Supply; Sewerage, Waste Management, and Remediation Activities</i>	9,98	11,30	6,81	2,19	(1,81)
F Konstruksi/ <i>Construction</i>	0,02	(28,75)	(8,53)	4,70	(3,64)
G Perdagangan Besar dan Eceran; Reparasi Mobil dan Sepeda Motor/ <i>Wholesale and Retail Trade; Repair of Motor Vehicles and Motorcycles</i>	8,08	5,27	4,98	1,88	(6,19)
H Transportasi dan Pergudangan/ <i>Transportation and Storage</i>	10,70	6,48	(0,83)	6,66	(27,92)
I Penyediaan Akomodasi dan Makan Minum/ <i>Accommodation and Food Service Activities</i>	5,63	6,87	1,21	5,10	(10,17)
J Informasi dan Komunikasi/ <i>Information and Communication</i>	7,50	10,59	9,92	6,81	8,96
K Jasa Keuangan dan Asuransi/ <i>Financial and Insurance Activities</i>	22,60	10,32	8,11	6,70	6,49

Lanjutan Tabel/Continued Tabel 12.1.4

Lapangan Usaha/Industry		2016	2017	2018	2019 ^x	2020 ^{xx}
(1)		(2)	(3)	(4)	(5)	(6)
L	Real Estat/ <i>Real Estate Activities</i>	5,06	2,15	3,03	1,30	0,17
M,N	Jasa Perusahaan/ <i>Business Activities</i>	9,44	9,57	8,48	8,69	(1,98)
O	Administrasi Pemerintahan, Pertahanan, dan Jaminan Sosial Wajib/ <i>Public Administration and Defence; Compulsory Social Security</i>	6,57	6,70	5,20	9,86	0,52
P	Jasa Pendidikan/ <i>Education</i>	6,78	6,91	2,65	1,57	(0,11)
Q	Jasa Kesehatan dan Kegiatan Sosial/ <i>Human Health and Social Work Activities</i>	10,34	6,38	2,67	9,86	5,74
R,S,T,U	Jasa Lainnya/ <i>Other Services Activities</i>	9,44	9,56	5,26	2,43	(0,28)
PRODUK DOMESTIK REGIONAL BRUTO		5,76	6,02	16,92	5,18	(0,22)
PRODUK DOMESTIK REGIONAL BRUTO TANPA MIGAS		12,36	7,24	18,71	5,18	(0,22)

Catatan/Note : *Angka Sementara/*Temporary Value*, **Angka Sangat Sementara/*Very Temporary Value*
 Sumber/Source : Badan Pusat Statistik Provinsi Sulawesi Tengah/ *BPS – Statistics Indonesia in Sulawesi Tengah Province*

12.2 PDRB MENURUT PENGELUARAN/ GRDP BY EXPENDITURE

Tabel 12.2.1 Produk Domestik Regional Bruto Atas Dasar Harga Berlaku Menurut Pengeluaran (juta rupiah), 2016–2019
Gross Regional Domestic Bruto at Current Market Prices by Type of Expenditure (million rupiahs), 2016–2019

Jenis Pengeluaran/Type of Expenditure	2016	2017	2018	2019 ^x
(1)	(2)	(3)	(4)	(5)
Pengeluaran Konsumsi Rumah Tangga/ Household Consumption Expenditure	3 857 069,59	4 192 265,59	4 533 005,14	4 818 293,80
Pengeluaran Konsumsi LNPRT/NPISH Consumption Expenditure	76 104,72	83 876,03	92 481,63	102 764,12
Pengeluaran Konsumsi Pemerintah/ Government Consumption Expenditure	702 490,26	763 391,13	793 316,13	859 408,52
Pembentukan Modal Tetap Bruto/Gross Fixed Capital Formation	1 904 845,44	2 028 023,85	2 299 096,17	2 758 392,60
Perubahan Inventori/Changes in Inventories	45 936,63	51 324,34	222 089,64	(76 481,97)
Net Ekspor Barang dan Jasa / Net Exports of Goods and Services	1 730 930,63	1 849 653,15	2 159 335,48	3 304 856,45
Produk Domestik Regional Bruto/Gross Domestic Regional Product	8 317 377,26	8 968 534,09	10 099 324,19	11 767 233,52

Keterangan/information : perbedaan angka disebabkan karena PDRB pengeluaran belum rekonsiliasi

Catatan/Note : *Angka Sementara/Temporary Value, **Angka Sangat Sementara/Very Temporary Value

Sumber/Source : BPS

Tabel 12.2.2 Produk Domestik Regional Bruto Atas Dasar Harga Konstan 2010 Menurut Pengeluaran (juta rupiah), 2016–2019
Gross Regional Domestic Bruto at 2010 Constant Market Prices by Type of Expenditure (million rupiahs), 2016–2019

Jenis Pengeluaran/Type of Expenditure	2016	2017	2018	2019 ^a
(1)	(2)	(3)	(4)	(5)
Pengeluaran Konsumsi Rumah Tangga/ <i>Household Consumption Expenditure</i>	3 043 288,55	3 127 918,76	3 164 312,93	3 211 692,87
Pengeluaran Konsumsi LNPRT/NPISH/ <i>Consumption Expenditure</i>	53 499,48	55 889,97	60 324,93	64 768,03
Pengeluaran Konsumsi Pemerintah/ <i>Government Consumption Expenditure</i>	727 929,18	753 638,01	763 224,92	779 287,85
Pembentukan Modal Tetap Bruto/ <i>Gross Fixed Capital Formation</i>	1 681 895,07	1 644 191,56	1 781 894,55	2 098 133,20
Perubahan Inventori/ <i>Changes in Inventories</i>	43 887,88	44 852,94	175 428,85	(18 505,14)
Net Ekspor Barang dan Jasa / <i>Net Exports of Goods and Services</i>	754 760,82	952 038,53	1 218 000,15	1 776 247,06
Produk Domestik Regional Bruto/<i>Gross Domestic Regional Product</i>	6 205 260,98	6 578 529,77	7 163 186,33	7 911 623,87

Keterangan/*information* : perbedaan angka disebabkan karena PDRB pengeluaran belum rekonsiliasi

Catatan/*Note* : *Angka Sementara/*Temporary Value*, **Angka Sangat Sementara/*Very Temporary Value*

Sumber/*Source* : BPS

13

PERBANDINGAN ANTAR KABUPATEN/KOTA

Regency/Municipality Comparison

Persentase Jumlah Penduduk
Morowali Utara terhadap Jumlah
Penduduk Sulawesi Tengah

4,04 persen



Jumlah penduduk miskin
Morowali Utara merupakan yang
terendah ke **4** di Sulawesi Tengah



PENJELASAN TEKNIS**1. Laju Pertumbuhan Produk Domestik Regional Bruto**

diperoleh dari perhitungan PDB atas dasar harga konstan, dengan cara mengurangi nilai PDB pada tahun ke $n-1$ terhadap nilai pada tahun ke $n-1$ (tahun sebelumnya), dibagi dengan nilai pada tahun ke $n-1$, dikalikan dengan 100 persen. Laju pertumbuhan menunjukkan perkembangan agregat pendapatan dari satu waktu tertentu terhadap waktu sebelumnya.

2. Penduduk Indonesia adalah semua orang yang berdomisili di wilayah teritorial Indonesia selama 6 bulan atau lebih dan atau mereka yang berdomisili kurang dari 6 bulan tetapi bertujuan untuk menetap.

3. Penduduk Miskin adalah penduduk yang memiliki rata-rata pengeluaran perkapita per bulan di bawah garis kemiskinan.

TECHNICAL NOTES

1. Growth Rate of Gross Domestic Product is derived from GDP at constant market prices. It is obtained by subtracting the value of GDP year n with the value of GDP year $n-1$, divided by the value of GDP year $n-1$ then multiplied by 100 percent. The growth rate of GDP explains the income growth during the given period.

2. The population of Indonesia are all residents of the entire territory of Indonesia who have stayed for six months or longer, and those who intended to stay more than six months even though their length of stay is less than six months.

3. Poor is the population had an average monthly per capita expenditure below the poverty line.

ULASAN

Pada tahun 2020 Kabupaten/ Kota dengan jumlah penduduk terbesar adalah Kabupaten Parigi Moutong sebanyak 440.020 jiwa, sedangkan Kabupaten/Kota dengan jumlah penduduk terendah adalah Kabupaten Banggai Laut sebanyak 70.440 jiwa.

Laju Pertumbuhan PDRB atas dasar harga konstan tahun 2010 menunjukkan pertumbuhan perekonomian suatu daerah. Pertumbuhan PDRB tertinggi di Provinsi Sulawesi Tengah dicapai oleh Kabupaten Morowali yaitu sebesar 28,93%, besarnya pertumbuhan ekonomi Kabupaten Morowali dipengaruhi oleh keberadaan smelter nikel di kabupaten tersebut, sedangkan pertumbuhan terendah dicapai oleh Kabupaten Parigi Moutong sebesar -4,92%. (Tabel 13.2), selain itu informasi mengenai penduduk miskin dan indeks pembangunan manusia (IPM) di Sulawesi Tengah dapat disimak pada Tabel 13.3 dan 13.4.

DESCRIPTION

In 2020 the most populous regency/ municipality is Parigi Moutong as many as 440,020 people, while the regency/ municipality with the lowest population is Banggai Laut amounted 70,440 people.

Growth rate of GRDP at constant market prices of 2010 showed growth in the economy of a region. The highest GRDP growth in the Province of Sulawesi Tengah is achieved by Morowali Regency at 28,93%, the magnitude of the economic growth of Morowali Regency affected by the existence of a nickel smelter in there, while the lowest growth achieved by Parigi Moutong of -4,92%. (Table 13.2), in addition to information about poverty and Human Development Index (HDI) in Sulawesi Tengah can be viewed in Table 13.3 and 13.4.

Gambar 13.1 Jumlah Penduduk Miskin Menurut Kabupaten / Kota di Provinsi Sulawesi Tengah (ribu), 2020
Figure Number of Poor People by Regency/Municipality in Sulawesi Tengah Province (thousand), 2020

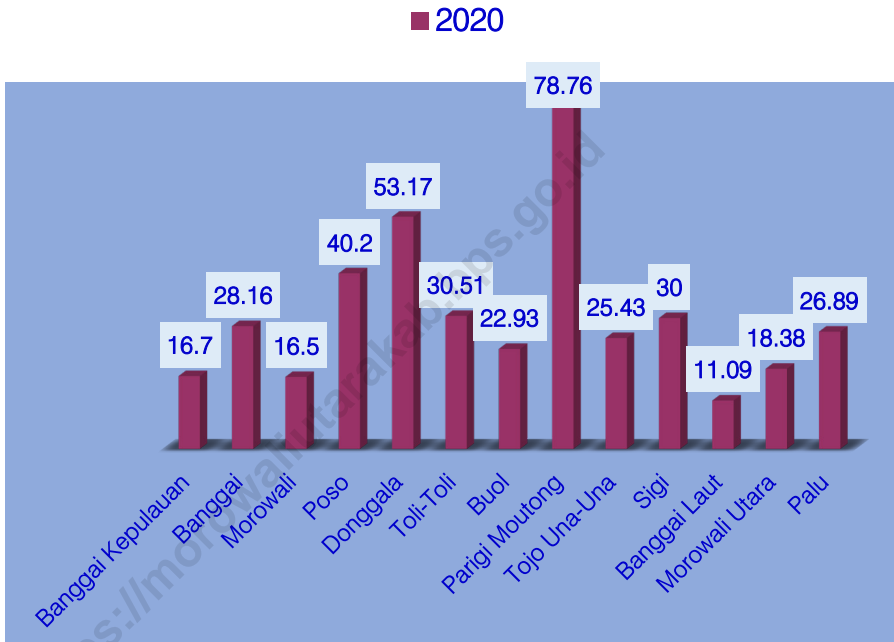

Sumber/Source: Badan Pusat Statistik Provinsi Sulawesi Tengah/BPS – Statistics Indonesia in Sulawesi Tengah Province

Tabel : 13.1. Jumlah Penduduk Menurut Kabupaten/Kota di Provinsi Sulawesi Tengah (Ribu), 2016-2020
Population by Regency/Municipality in Sulawesi Tengah Province (thousand) 2016-2020

Kabupaten/Kota Regency/Municipality	2016 ¹	2017 ¹	2018 ¹	2019 ¹	2020 ²
(1)	(3)	(4)	(5)	(6)	(7)
Kabupaten					
Banggai Kepulauan	120,14
Banggai	362,28
Morowali	161,73
Poso	244,88
Donggala	300,44
Toli-Toli	225,15
Buol	145,25
Parigi Moutong	440,02
Tojo Una-Una	163,83
Sigi	257,59
Banggai Laut	70,44
Morowali Utara	120,79
Kota					
Palu	373,22
Sulawesi Tengah	2 985,73

Sumber/Source: ¹ BPS, Proyeksi Penduduk Indonesia 2010–2035/BPS-Statistics Indonesia, Indonesia Population Projection 2010–2035

² BPS, Sensus Penduduk (SP) 2020/BPS-Statistics Indonesia, 2020 Population Census

Tabel : 13.2. **Laju Pertumbuhan Produk Domestik Regional Bruto Atas Dasar Harga Konstan 2010 Menurut Kabupaten/Kota di Provinsi Sulawesi Tengah (persen), 2016-2020**
Rate of Growth of Gross Regional Domestic Product at Constant 2010 Prices by Regency/ Municipality in Sulawesi Tengah Province (percent), 2016-2020

Kabupaten/ Kota Regency/Municipality	2016	2017	2018	2019*	2020**
(1)	(2)	(3)	(4)	(5)	(6)
Kabupaten					
Banggai Kepulauan	5,94	8,71	4,11	4,02	(2,98)
Banggai	38,22	6,00	6,17	6,27	(4,78)
Morowali	12,42	6,26	112,20	20,20	28,93
Poso	6,03	4,00	6,16	6,20	(3,89)
Donggala	4,32	5,08	2,56	4,37	(4,87)
Toli-Toli	4,86	5,31	5,28	4,79	(3,31)
Buol	3,09	14,08	2,89	2,27	(2,89)
Parigi Moutong	5,04	6,02	2,53	2,32	(4,92)
Tojo Una-Una	5,16	6,10	2,71	4,87	(3,21)
Sigi	5,03	5,53	3,87	3,57	(1,97)
Banggai Laut	7,30	5,26	4,85	3,50	(4,34)
Morowali Utara	5,76	5,62	16,92	5,18	(0,22)
Kota					
Palu	5,50	6,13	5,00	5,79	(4,54)
Sulawesi Tengah	9,94	7,10	20,60	8,83	4,86

Catatan/Note: *Angka Sementara/Temporary Value, **Angka Sangat Sementara/Very Temporary Value

Sumber/Source: Badan Pusat Statistik Provinsi Sulawesi Tengah/ BPS – Statistics Indonesia in Sulawesi Tengah Province

Tabel : 13.3. Jumlah Penduduk Miskin Menurut Kabupaten / Kota di Provinsi Sulawesi Tengah (ribu), 2016-2020
Number of Poor People by Regency/Municipality in Sulawesi Tengah Province (thousand), 2016-2020

Kabupaten/ Kota Regency/Municipality	2016	2017	2018	2019	2020
(1)	(2)	(3)	(4)	(5)	(6)
Kabupaten					
Banggai Kepulauan	18,72	18,56	18,38	17,54	16,70
Banggai	33,97	33,50	33,73	29,30	28,16
Morowali	17,36	16,99	17,03	16,61	16,50
Poso	42,23	41,88	41,75	39,92	40,20
Donggala	55,69	54,44	54,28	55,83	53,17
Toli-Toli	30,68	30,64	31,80	30,79	30,51
Buol	25,27	25,76	25,40	24,51	22,93
Parigi Moutong	82,38	82,88	83,66	81,36	78,76
Tojo Una-Una	27,62	27,3	27,78	26,36	25,43
Sigi	29,55	29,55	29,78	30,82	30,00
Banggai Laut	11,59	11,63	11,97	11,46	11,09
Morowali Utara	19,22	19,25	19,40	19,25	18,38
Kota					
Palu	26,24	25,49	25,26	26,62	26,89
Sulawesi Tengah	420,52	417,87	420,21	410,36	398,73

Sumber/Source: Badan Pusat Statistik Provinsi Sulawesi Tengah/BPS – Statistics Indonesia in Sulawesi Tengah Province

Tabel : 13.4. **Indeks Pembangunan Manusia (IPM) Menurut Kabupaten/ Kota di Provinsi Sulawesi Tengah , 2016-2020**
Human Development Index (HDI) by Regency/ Municipality in Sulawesi Tengah Province, 2016-2020

Kabupaten/Kota Regency/Municipality	2016	2017	2018	2019	2020
(1)	(2)	(3)	(4)	(5)	(6)
Kabupaten					
Banggai Kepulauan	63,45	64,07	64,68	65,13	65,42
Banggai	68,17	69,00	69,85	70,36	70,52
Morowali	69,69	70,41	71,14	72,02	72,21
Poso	68,83	69,78	70,68	71,40	71,28
Donggala	64,42	64,66	65,14	65,49	65,56
Toli-Toli	63,27	64,05	64,60	65,42	65,69
Buol	66,37	66,69	67,30	67,69	67,82
Parigi Moutong	63,60	64,09	64,85	65,47	65,44
Tojo Una-Una	62,27	62,61	63,38	64,52	64,59
Sigi	65,95	66,72	67,66	68,16	68,12
Banggai Laut	63,49	64,08	64,80	65,27	65,43
Morowali Utara	66,57	67,35	67,95	68,45	68,36
Kota					
Palu	79,73	80,24	80,91	81,50	81,47
Sulawesi Tengah	67,47	68,11	68,88	69,50	69,55

Sumber/Source: Badan Pusat Statistik Provinsi Sulawesi Tengah/BPS – Statistics Indonesia in Sulawesi Tengah Province

DATA

MENCERDASKAN BANGSA

— *Enlighten The Nation* —



**BADAN PUSAT STATISTIK
KABUPATEN MOROWALI**

Kompleks Perkantoran Fonuasingko, Bungku Tengah.
Homepage: morowaliutarakab.bps.go.id | Email: bps7203@bps.go.id

ISBN 978-623-6768-11-2

